

25595.

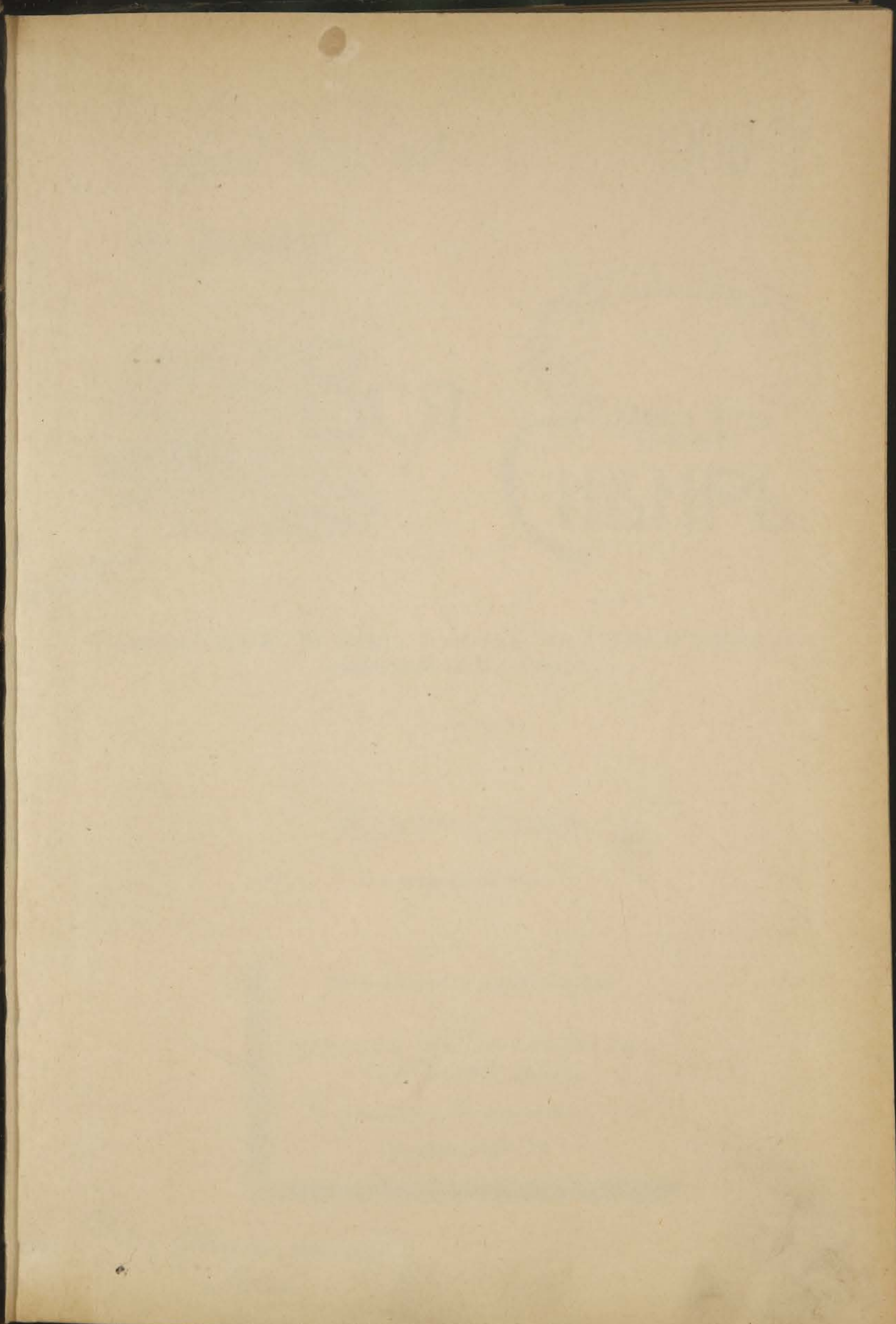
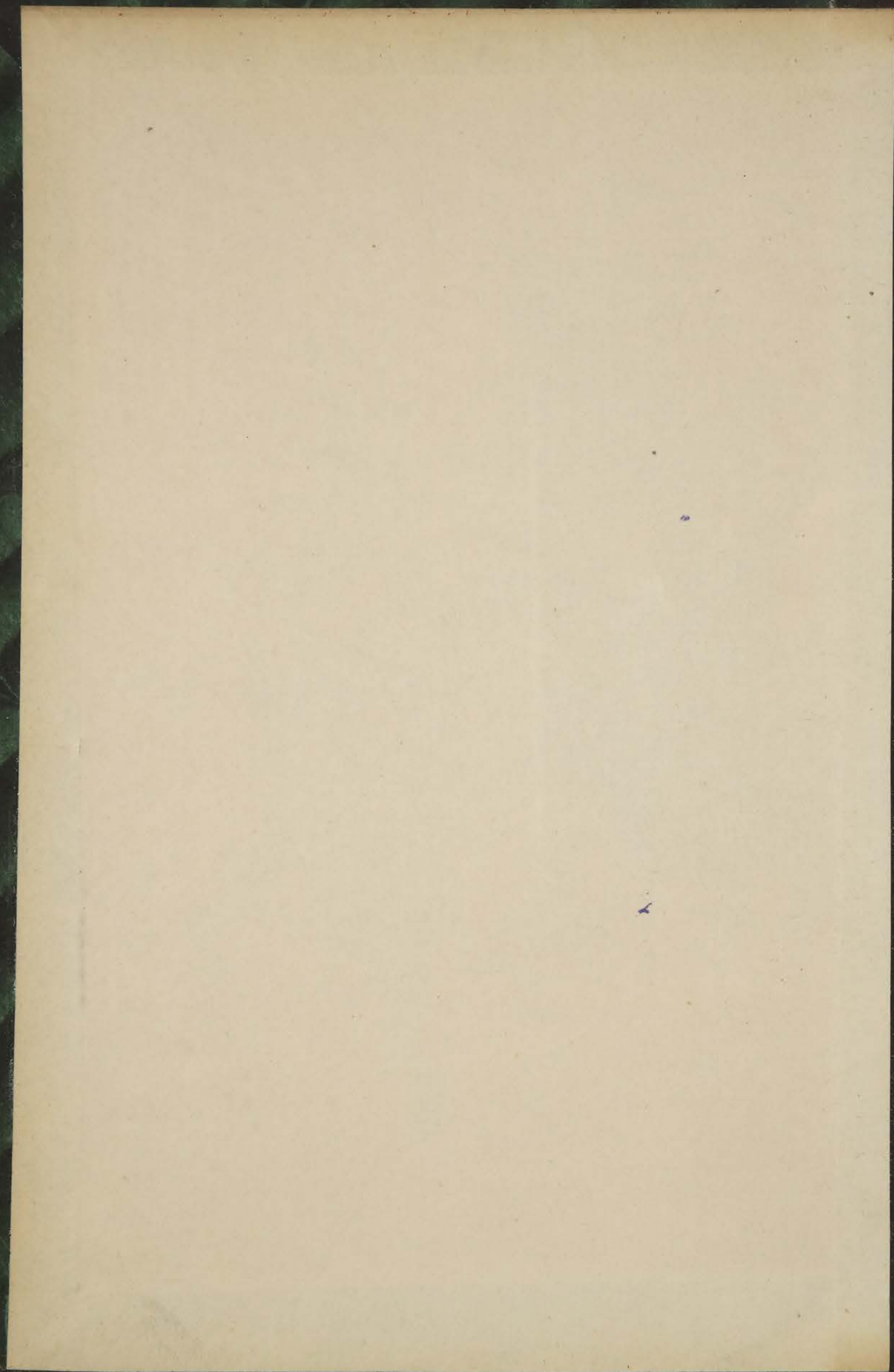

25595.

1908 г.

З. Вольскій

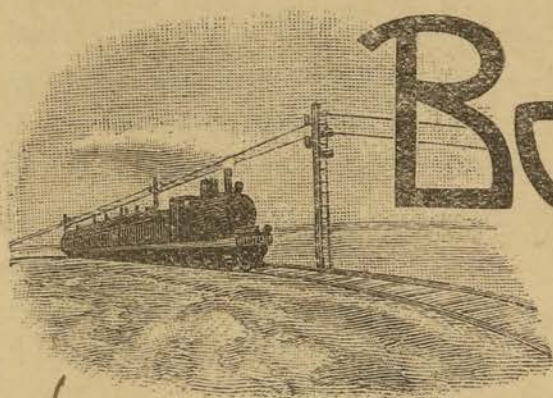

Вся

СИБИРЬ.



~~30076~~
Справочная книга по всемъ отраслямъ культурной и торгово-промышленной жизни Сибири.

Изданіе первое.

Издательство и складъ изданія
при
ПЕРВОМЪ С.-ПЕТЕРБУРГСКОМЪ
АДРЕСНОМЪ ДѢЛѢ.

С.-Петербургъ, Екатерингофскій, 1.

Телефонъ 279—85.

39
Библиотека НМФ СССР

К

81497

Электрочатня
Я. Левенштейнъ.
С.-Петербургъ,
Екатерингофскій, 10—19.

4

Значительныя измѣненія, происшедшія въ послѣдніе годы въ общественной жизни Сибири, вызвали живой интересъ въ русскомъ обществѣ къ этой отдаленной окраинѣ и вмѣстѣ съ этимъ выдвинули потребность въ такой справочной книгѣ, которая по своимъ свѣдѣніямъ и матеріаламъ, касающимся всѣхъ отраслей культурной и торгово-экономической жизни обширнаго края, являлась бы наиболѣе полнымъ отраженіемъ его современнаго состоянія.

Признавая, поэтому, весьма необходимымъ и своевременнымъ осуществленіе такого труда, мы и рѣшились составить и выпустить въ свѣтъ настоящее изданіе, подъ общимъ названіемъ: „Вся Сибирь“, поставивъ себя цѣлью дать не только справочное руководство, изъ котораго каждый могъ бы извлекать необходимыя свѣдѣнія, но и способствовать непосредственному торговому общенію и сближенію между Сибирью и рынками Европейской Россіи, путемъ широкаго распространенія настоящаго изданія, а въ ближайшемъ времени — и путемъ учрежденія при немъ „Справочнаго бюро“ и организациі „Сибирской Торгово-Промышленной газеты“.

Въ этихъ цѣляхъ настоящее изданіе составлено нами по особо выработанному плану и программѣ и раздѣлено на четырнадцать отдѣловъ, заключающихъ въ себѣ справочныя свѣдѣнія по всѣмъ отраслямъ современнаго состоянія культурной и торгово-экономической жизни Сибири. Не останавливаясь здѣсь на подробномъ перечисленіи и содержаніи этихъ отдѣловъ, считаемъ, однако, необходимымъ отмѣтить, что изданіе „Вся Сибирь“ предположено къ выпуску къ концу каждаго года, а потому всѣ отдѣлы его будутъ расширяемы, дополняемы и измѣняемы ежегодно соотвѣтственно общему ходу, росту и развитію жизни Сибири, при чемъ особое вниманіе будетъ обращено на разработку торгово-промышленныхъ свѣдѣній.

Насколько мы выполнили въ настоящемъ намѣченную цѣль, судить, конечно, не намъ, но надѣясь, что нашъ трудъ будетъ принятъ благосклонно и сочувственно, спѣшимъ оговориться, что при составленіи подобнаго рода изданій, вообще, неизбежны ошибки, пробѣлы и недочеты, а потому всѣ указанія на таковыя нами будутъ приняты съ особою благодарностью.

При составленіи настоящаго изданія мы пользовались слѣдующими матеріалами изданіями: «Исторія Сибири» Миллера и Фишера, «Сибирь, какъ колонія» Н. М. Ядринцева, «Сибирь и Великая Сибирская жел. дорога» изд. Д-та Торговли и Мануфактуръ, «Памятныя книжки» сибирскихъ губерній и областей, «Обзоры сибирскихъ губерній и областей», Приложенія къ Всеподданнѣйшему отчету, «Энциклопедическій словарь» Брокгауза и Ефрона, «Историческое обозрѣніе Сибири» Словцова, «Исторія Сибири» В. К. Андреевича «Хронологическій переченьъ важнѣйшихъ данныхъ исторіи Сибири» Щеглова, «Епархіальныя вѣдомости» сибирскихъ епархій, «Извѣстія Императорскаго Томскаго Университета» «Записки З.-С. Отдѣла Географическаго О-ва», «Записки Приамурскаго Отдѣла Географическаго О-ва», «Губернскія и областныя вѣдомости» сибирскихъ губерній и областей, «Большая энциклопедія», «Географическій словарь» Семенова, «Отчеты» центральныхъ управленій, «Ежегодникъ Россіи», «Отчеты по изслѣдованію сибирскихъ горныхъ партій», «Отчеты центральнаго статистическаго комитета», «Горный журналъ», «Лѣсной журналъ», «Вѣстникъ финансовъ и промышленности», «Извѣстія по народному образованію», Журналъ М-ва Пут. Сообщ., Журналъ М-ва Народнаго Просвѣщенія, Журналъ М-ва Юстиціи, «Миссіонерское обозрѣніе», Обзоръ внѣшней торговли Россіи по Европейской и Азіатской границамъ, «Промышленный міръ», «Отчеты» сибирскихъ обществъ, «Минеральныя богатства Забайкалья» Богашева, изданія статистики и картографическаго отдѣла М-ва Пут. Сообщ., газеты и журналы, какъ сибирскія, такъ и столичныя за нѣсколько лѣтъ, разныя брошюры, приложенія, отчеты, изслѣдованія, доклады и пр., а равно справочныя книжки, сборники и т. п., перечислить которыя, въ виду ихъ обилія, не представляется возможнымъ. Кромѣ того въ настоящее изданіе вошло много статей, напечатанныхъ составителемъ въ продолженіе нѣсколькихъ лѣтъ въ различныхъ сибирскихъ и столичныхъ изданіяхъ,

Отъ Редакціи

Адреса сибирскихъ фирмъ печатаются въ текстѣ **БЕЗПЛАТНО**, почему редакція проситъ всѣхъ лицъ, имѣющихъ гдѣ-либо въ Сибири фабрики, заводы, склады, магазины, конторы и пр., а также лицъ свободныхъ профессій прислать свои подробныя адреса съ указаніемъ специальности и рода производства.

ОГЛАВЛЕНІЕ.

Отдѣль I. Сибирь.

	стр.
Вступленіе	1
Краткій историческій обзоръ	5
Физическая географія	12
Гидрографія	13
Минеральныя богатства	14
Флора	14
Фауна	15
Климатъ	16
Пространство	20
Площади острововъ	22
Озера	22
Населеніе	22
Населеніе Сибири по переписи 1897 г.	24
Населеніе Сибири по отчетамъ	25
Племенной составъ населенія въ $\%$	26
Вѣроисповѣднй составъ населенія въ $\%$	27
Этнографическій очеркъ	28
Описаніе губерній и областей. Акмолинская обл.	30
Семипалатинская обл.	37
Тобольская губ.	43
Томская губ.	47
Енисейская губ.	51
Иркутская губ.	55
Якутская обл.	58
Забайкальская обл.	60
Амурская обл.	67
Приморская обл.	72

Отдѣль II. Административное устройство.

Учрежденіе Сибирское	76
Иногородцы	77
Административное подраздѣленіе губерній и областей	80
Губернскіе и областныя города	80
Уѣзды	81
Перечень городовъ по губерніямъ и областямъ	82
Генераль-губернаторы	82
Канцелярія Степного генераль-губернатора	82
Канцелярія Иркутскаго генераль-губернатора	82
Канцелярія Приамурскаго генераль-губернатора	82
Штаты канцеляріи генераль-губернатора	83
Губернскія и областныя управленія	83
Штаты губернскихъ и областныхъ управленій	84
Губернаторы	85
Личный составъ губернскихъ и областныхъ правленій	85
Городскія полицейскія управленія	87
Уѣздныя полицейскія управленія	87
Пограничныя комиссары	87
Штаты городскихъ полицейскихъ управленій	88
Штаты окружныхъ полицейскихъ управленій	89
Управленіе строительною частью въ Сибири	89
Учрежденія Государственнаго Контроля	90
Личный составъ контрольныхъ палатъ	90

Штаты контрольных палатъ	91
Контроль желѣзныхъ дорогъ	91
Контроль морскихъ сооружений	91
Контроль Владивостокскаго порта	91
Учрежденія М-ва Финансовъ. Казенныя палаты и казначейства.	92
Штаты казенныхъ палатъ	92
Личный составъ казенныхъ палатъ	93
Штаты казначействъ	94
Податные участки	94
Податные инспекторы	95
Акцизные управленія	95
Личный составъ управленій акцизными сборами	96
Расписаніе должностей и окладовъ акцизныхъ управленій	96
Штаты окружныхъ и участковыхъ управленій	96
Винная монополія	98
Запасные магазины	98
Казенные винные склады	98
Винныя лавки	98
Потребленіе вина и спирта	98
Продажныя цѣны казеннаго спирта и вина	99
Отдѣленія Государственнаго Банка	99
Личный составъ отдѣленій Госуд. Банка	100
Сибирскій торговый банкъ	100
Русско-Китайскій банкъ	100
Русскій для внѣшней торговли банкъ	100
Торгово-промышленный русскій банкъ	100
Владивостокскій купеческій банкъ	100
Ярославско-Костромской земельный банкъ	100
Нижегородско-Самарскій земельный банкъ	101
Казначейства	101
Городскіе общественныя банки	101
Государственныя сберегательныя кассы	102
Центральныя сберегательныя кассы	103
Ссудо-сберегательныя товарищества и кассы	103
Городскіе ломбарды	103
Общества взаимнаго кредита	103
Биржи	103
Управленія Государственными Имуществами	103
Лѣсныя управленія	104
Штаты Управленія Государственнаго Имущества	105
Личный составъ управленій	105
Лѣсная стража	106
Штаты лѣсныхъ управленій	106
Лѣсное отдѣленіе уссурійскаго казачьяго войска	107
Управленіе почтово-телеграфными округами	107
Штаты управленій	107
Перечень почтово-телеграфныхъ, почтовыхъ и телеграфныхъ конторъ	109
Отдѣлы перевозки почтъ по желѣзнымъ дорогамъ	110
Списокъ пароходныхъ линій, по которымъ перевозится почта	110
Списокъ волостныхъ правленій, въ коихъ производится пріемъ и выдача про- стой корреспонденціи.	111
Телефонныя сѣти въ городахъ	111
Расписаніе мѣстностей по разрядамъ для исчисленія квартирныхъ окладовъ почт.-тел. чинамъ	111
Краткій очеркъ развитія почтовыхъ сообщений въ Сибири	112
Городскія общественныя управленія	114
Сиротскіе суды	114
Учрежденія военнаго м-ства. Военные округа	114
Генераль-губернаторы и командующіе войсками	114
Личный составъ омскаго окружнаго штаба	115
Личный составъ иркутскаго окружнаго штаба	115
Личный составъ приамурскаго окружнаго штаба	116
Крѣпости: Владивостокъ и Николаевскъ	116
Сибирскій экипажъ	116
Казачьи управленія	116
Сибирскіе армейскіе корпуса	116
Восточно-Сибирскія стрѣлковыя дивизіи	117

Резервныя бригады	119
Забайкальская казачья бригада	119
Уссурійская казачья бригада	119
Отдѣльный казачій полкъ	119
Казачьи сотни	119
Артиллерійскія бригады	120
Горныя артиллерійскіе дивизионы	120
Артиллерійскіе дивизионы и парки	121
Саперныя бригады	122
Уссурійская желѣзнодорожная бригада	122
Заамурская желѣзнодорожная бригада пограничной стражи	122
Казачьи войска	122
Управленія мѣстныхъ бригадъ	122
Управленія воинскихъ начальниковъ	123
Мѣстныя бригады	123
Заамурскій округъ пограничной стражи	123
Губернскія жандармскія управленія	123
Расписаніе квартирныхъ окладовъ для чиновъ военнаго вѣдомства	124
Командорскіе острова	125
Ново-Сибирскіе острова	125
Извлеченіе изъ положенія о выборахъ въ Государственную Думу	125

Отдѣль III. Духовное вѣдомство.

Сибирскія епархіи	131
Сибирскіе архіереи	131
Духовныя консисторіи	131
Духовныя семинаріи и училища	132
Духовенство Рим.-Кат. вѣроисповѣданія	132
Евангелическо-лютеранское духовенство	132
Ламайское духовенство	132
Дацаны	133
Сибирскіе монастыри	134
Церкви	137
Краткая исторія распространенія христіанства въ Сибири	141
Миссіонерская дѣятельность	141
Списокъ мѣстъ и лицъ, у которыхъ можно приобрѣтать Синодальныя изданія	144
Личный составъ консисторій	145
Личный составъ семинарій	146
Личный составъ духовныхъ училищъ мужскихъ	146
Личный составъ духовныхъ училищъ женскихъ	146
Епархіальныя женскія училища	146

Отдѣль IV. Народное Просвѣщеніе.

Краткій очеркъ народнаго просвѣщенія	147
Управленія учебныхъ округовъ	148
Дирекція и инспекція народныхъ училищъ	149
Императорскій Томскій университетъ	149
Учрежденія, состоящія при университетѣ	153
Штаты клиники	153
Штатъ юридическаго факультета	154
Историко-философскіе курсы	155
Томскій технологическій институтъ	155
Штаты	157
Восточный институтъ	156
Училищные совѣты	159
Церковныя школы	160
Сельскохозяйственныя училища и школы	162
Томскій учительскій институтъ	162
Иркутскій институтъ Императора Николая I.	163
Сибирскія гимназіи (штаты)	164
Реальныя училища (штаты)	165
Иркутское пѣхотное юнкерское училище	166
Омскій кадетскій корпусъ	167
Хабаровскій кадетскій корпусъ	167
Иркутская приготовительная школа	168

Томское коммерческое училище	168
Харбинское коммерческое училище	169
Торговые классы при Харбинскомъ коммерческомъ училищѣ	170
Омская и Тобольская школы молочнаго хозяйства	170
Штаты Омской и Тобольской школъ молочнаго хозяйства	171
Женскія училища духовнаго вѣдомства	172
Ремесленныя училища	172
Томская низшая ремесленная школа	172
Омское низшее механико-техническое училище	172
Иркутское сельскохозяйственное училище	173
Ремесленно-воспитательное заведеніе имени Н. П. Трапезникова въ Иркутскѣ	173
Иркутское горное училище	173
Учительскія семинаріи	173
Вечерніе общеобразовательныя курсы	174
Телеграфная школа сибирской жел. дор	174
Школьное дѣло по областямъ и губерніямъ:	
Акмолинская область	174
Семипалатинская область	177
Тобольская губернія	178
Томская губернія	179
Енисейская губернія	180
Иркутская губернія	181
Забайкальская область	183
Амурская область	184
Якутская область	184
Приморская область	185
Желѣзнодорожныя училища	186
Техническія желѣзнодорожныя училища	187
Томская акушерско-фельдшерская школа	188
Якутская фельдшерская школа	188
Личный составъ учреждений, высшихъ и среднихъ учебныхъ заведеній	189

Отдѣлъ V. Судебныя установленія.

Судоустройство и судопроизводство въ Сибири	193
Судебныя палаты и личный составъ ихъ	196
Штаты сибирскихъ судебныхъ палатъ	196
Окружные суды и личный составъ ихъ	196
Штаты сибирскихъ окружныхъ судовъ	199
Военно-окружные суды и личный составъ ихъ	201
Расписание судебно-мировыхъ участковъ	201
Нотаріусы	212
Межевая часть	213
Благотворительныя общества судебн. вѣдомства	214
Консультационное бюро	214
Крестьянскія учрежденія	214
Штаты крестьянскихъ учреждений	215 и 217
Кочевые инородцы	216
Инородческіе суды	218
Учрежденія М-ства Юстиціи по тюремной части	220
Участковые инспектора по пересылкѣ арестантовъ	220
Составъ тюремной инспекціи	220
Центральныя пересыльныя тюрьмы	220
Исправительныя арестантскія отдѣленія	220
Управленіе Нерчинской каторгой	221
Ссылка въ Сибирь	221
Правила о порядкѣ свидѣтельствванія, регистраціи и препровожденія ссыль- ныхъ	225
Правила о ссыльно-поселенцахъ и сосланныхъ на житье	225
Распредѣленіе мѣстностей для водворенія лицъ, ссылаемыхъ въ Сибирь	226
Бодайбинская тюрьма и Вѣрненское помѣщеніе для арестуемыхъ	227
О прекращеніи ссылки преступниковъ на о-въ Сахалинъ	227
Объ облегченіи участи ссыльныхъ, кои вынуждены были по военнымъ обстоя- тельствамъ покинуть о-въ Сахалинъ	228
Общество попеченія о дѣтяхъ лицъ, ссылаемыхъ въ Сибирь	229
Присяжные повѣренные, ихъ помощники и частные повѣренные	229

Отдѣль VI. Печать и общества.

Сибирская печать	232
Перечень сибирскихъ изданій	233
Движеніе повременной печати	234
Обзоръ научнаго изученія Сибири	235
Азіатскія общества за границею	237
Научныя общества	237
Сельскохозяйственныя общества	238
Просвѣдительныя, благотворительныя и другія общества	239
Католическія благотворительныя о-ва	243
Народные дома и аудиторіи	243
Обсерваторіи и метеорологическія станціи	243
Музеи	244

Отдѣль VII. Народное здравіе.

Медицинское дѣло и организація его	247
Врачебное дѣло по губерніямъ и областямъ	248
Бактеріологическія станціи	254
Врачебная помощь прокаженнымъ	254
Больничный сборъ въ г. Читѣ	255
Сибирскіе курорты:	
Въ Томской губ.	255
" Семипалатинской обл.	256
" Енисейской губ.	256
" Иркутской губ.	257
" Забайкальской обл.	257
" Амурской обл.	259
" Приморской обл.	259
Кумысо-лечебныя мѣста и климатическія станціи	259
Ветеринарная часть	261
Пунктовые ветеринарные врачи	261
Личный составъ губернскихъ и областныхъ врачебныхъ управленій	261
Личный составъ ветеринарнаго управленія	262

Отдѣль VIII. Сельское хозяйство.

Земледѣліе и землепользованіе	263
Частное землевладѣніе	266
Краткій обзоръ почвенныхъ условій и системы полеводства, обработка земли, земледѣльческія орудія и посѣвы	267
Скотоводство	271
Мараловодство	274
Коневодство и спортъ	275
Конскіе заводы	277
Переселенческое движеніе	280
Таблицы внутренняго переселенія и обратнаго движенія	281
Узаконенія по переселенческой части	282

Отдѣль IX. Горное дѣло.

Горнозаводская дѣятельность и минеральныя богатства:	
1) золото	284
2) серебро, мѣдь и свинець	286
3) марганцевая руда	287
4) каменный уголь	287
5) желѣзо	289
6) олово и сѣра	290
7) нефть, цвѣтные камни, графитъ	291
8) строительные матеріалы	291
Солепромышленность	292
Добыча и производство продуктовъ горнозаводской промышленности	293
Добыча золота и платины	293
Число рабочихъ на горныхъ промыслахъ	293

Горныя управленія:	
1) Иркутское	294
2) Томское	294
Личный составъ горныхъ управленій	295
Горные округа	295
Горнополицейскіе округа	296
Совѣты и бюро съѣздовъ золотопромышленниковъ	298
Совѣщательная контора золото-и платинопромышленниковъ	298
Правила о частномъ золотомъ промыслѣ	299
Шлиховое золото	301
Золотосплавочныя лабораторіи	301
Штаты лабораторій	302
Правила о съѣздахъ золотопромышленниковъ и платинопромышленниковъ	302
Организація питейской реформы на пріискахъ	304
Объ оцѣнкѣ пріисковъ для продажи съ торговъ	304
Списокъ иностраннымъ машинамъ и частямъ, допущеннымъ къ безошлин- ному ввозу для надобностей золотопромышленности	305
Сучанскія казенныя копи	305

Отдѣлъ X. Пути сообщенія.

Сухопутные тракты и грунтовые дороги	306
Степные тракты	311
Караванныя дороги	312
Чуйскій трактъ	312
Разстоянія отъ городовъ, находящихся въ сторонѣ, до ближайшихъ желѣзно- дорожныхъ станцій	313
Водные пути	313
Управленія водными путями	314
Личный составъ управленій	314
Инспекторскіе пароходы	314
Время вскрытія и замерзанія рѣкъ	314
Толщина льда на рѣкахъ Сибири	315
Пароходныя общества и компаніи	315
Пароходства	316
Судоходство по рѣкѣ Ленѣ	317
Амурско-Уссурийская казачья флотилія	317
Положеніе объ управленіи Владивостокскимъ портомъ	318
Благовѣщенское рѣчное училище	318
Александровскіе мореходные классы	318
Пароходные рейсы и линіи	319
Перечень водныхъ путей	321
Великій Сибирскій путь	325
Второй путь Сибирской жел. дороги	328
Амурская желѣзная дорога	328
Условія перехода Уссурийской ж. д. во временную эксплуатацію Китайской Восточной ж. д.	329
Управленія желѣзныхъ дорогъ и личный составъ ихъ	330
Сибирская желѣзная дорога:	
а) Челябинскъ—Иркутскъ	331
б) Тайга—Томскъ	334
Пермская жел. дор: Челябинскъ—Тюмень	334
Забайкальская жел. дорога:	
а) Иркутскъ—Манчжурія	335
б) Карымская—Срѣтенскъ	336
Китайская Восточная жел. дорога:	
а) Манчжурія—Харбинь—Пограничная	336
б) Харбинь—Куаньченцзы	337
Уссурийская жел. дорога:	
а) Пограничная—Ник.-Уссурийскій—Хабаровскъ	338
б) Никольскъ—Уссурийскій—Владивостокъ	338
Пригородное сообщеніе по Томской вѣтви	339
Расписаніе контрольныхъ станцій въ Сибири	339
Списокъ сибирскихъ учебныхъ заведеній, на которыя распространяется дѣй- ствіе льготнаго тарифа	339
Тарифъ для проѣзда студентовъ Томскаго университета и Томскаго техноло- гическаго института	340

	стр.
Таблица времени	340
Городскія станціи и конторы сибирской жел. дор.	340
Жандармскія полицейскія управленія жел. дор.	341
Раіоны завѣдывающихъ передвиженіемъ войскъ и комендантовъ станцій	341
Правила частнаго строительства служащихъ на Сибирской, Забайкальской и Уссурийской ж. д.	342

Отдѣль XI. Сибирскіе города.

Акмолинскъ, Акша	343
Ачинскъ	344
Балаганскъ, Баргузинъ	345
Барнаулъ	346
Березовъ, Бійскъ	347
Благовѣщенскъ	349
Бодайбо, Верхнеудинскъ	351
Верхоленскъ	352
Верхоянскъ, Вилуйскъ, Владивостокъ	353
Гижигинскъ	356
Зайсанъ, Зейская Пристань, Змѣиногорскъ	357
Енисейскъ	358
Илимскъ, Иркутскъ	359
Ишимъ	362
Каинскъ	363
Канскъ, Каркаралинскъ	364
Киренскъ, Кокпекты, Кокчетавъ	365
Колыванъ, Красноярскъ	366
Кузнецкъ, Курганъ	368
Маріинскъ, Минусинскъ	370
Мысовскъ	371
Нарымъ, Нерчинскъ	372
Нижеудинскъ, Николаевскъ	373
Никольскъ-Уссурийскій	374
Ново-Николаевскъ	375
Олекминскъ, Омскъ	376
Охотскъ, Павлодаръ	378
Петропавловскъ (Акм. обл.)	379
Петропавловскъ (Шрим. обл.), Селенгинскъ	380
Семипалатинскъ	381
Средне-Колымскъ, Сургутъ, Срѣтенскъ	382
Тара, Троицкосавскъ	383
Тобольскъ	384
Томскъ	385
Туринскъ, Туруханскъ, Тюкалинскъ	389
Тюмень	390
Усть-Каменогорскъ	391
Хабаровскъ	392
Чита	394
Якутскъ	395
Ялуторовскъ	397

Отдѣль XII. Промышленность и торговля.

Торгово-промышленная жизнь края	398
Торговля въ губерніяхъ и областяхъ:	
1) Акмолинской	399
2) Семипалатинской	400
3) Томской	401
4) Тобольской	402
5) Енисейской	403
6) Иркутской	403
7) Забайкальской	403
8) Амурской	403
9) Якутской	404
10) Приморской	405
Фабрично-заводская промышленность	406

Сибирскія ярмарки	412
Кустарный промыселъ	418
Охотничій промыселъ	420
Извозный промыселъ	421
Маслодѣліе	422
Кедровый промыселъ	424
Пушные промыслы	424
Морскіе промыслы	427
Внѣшняя торговля	427
Караванная торговля съ Китаемъ и Монголією	434
Чайная торговля	434
Сибирскія таможи и личный составъ ихъ	436
Кредитныя учрежденія	438
Бюро сѣздовъ золотопромышленниковъ	439
Акціонерныя общества и товарищества	439
Горнопромышленныя предпріятія:	
1) Серебро-свинцовые рудники	449
2) Мѣдные рудники	450
3) Марганцевые рудники	451
4) Желѣзные рудники	451
5) Каменноугольныя копи	452
6) Копи огнеупорныхъ матеріаловъ	454
7) Каменоломни	455
8) Выволочка самоосадочной соли	459
9) Добыча глауберовой соли	460
10) Добыча графита	460
11) Золотопромышленныя предпріятія	461

Фабрики и заводы:

1. Мѣдно-плавильные заводы	483
2. Выплавка серебра и свинца	483
3. Чугунно-литейные и желѣзодѣлательные	483
4. Механическіе заводы и мастерскія	484
5. Винокуренные заводы	484
6. Пивоваренные и пиво-медоваренные заводы	485
7. Водочные заводы	486
8. Дрожжевые заводы	486
9. Сукно-ткацкія фабрики	486
10. Обработка волокнистыхъ веществъ	486
11. Овчинныя и шубныя заведенія	486
12. Спичечныя фабрики	487
13. Цементные заводы	487
14. Кирпичные заводы	487
15. Стеклодѣлательные заводы	489
16. Кожевенные заводы	489
17. Мыловаренные заводы	490
18. Лѣсопильные заводы	491
19. Мукомольныя мельницы	491
20. Салотопенные заводы	492
21. Свѣчныя заводы	493
22. Солеваренные заводы	493
23. Экипажныя мастерскія	493
24. Мебельно-столярныя фабрики	493
25. Заведенія искусств. минер. водъ	493
26. Маслодѣльные заводы	494
27. Конскіе заводы	501

Торговныя заведенія:

1. Техническія и механическія машины, предметы оборудованія заводовъ и проч.	503
2. Склады желѣза	504
3. Земледѣльческія орудія и машины	504
4. Техническія конторы	505
5. Конторы агентурныя, посредническія и др.	506

6. Транспортныя конторы	507
7. Пароходныя о-ва и компаніи	508
8. Типографіи	509
9. Книги и канцелярскія принадлежности	510
10. Аптеки	511
11. Аптекарскіе товары	512
12. Парфюмерныя товары	512
13. Фотографіи	514
14. Фотографическія принадлежности	515
15. Музыкальныя инструменты и ноты	515
16. Швейныя и пишушія машины и велосипеды	516
17. Часовыя и ювелирныя магазины	516
18. Взрывчатыя вещества, порохъ, дробь и пр.	517
19. Мануфактурныя товары	518
20. Галантерейныя товары	523
21. Готовое платье	526
22. Кожевенныя товары и обувь	528
23. Азіатскіе товары	531
24. Пушнина и шерсть	532
25. Бакалейныя и колоніальныя тов.	532
Виноторговля	536
27. Колбасныя заведенія	539
28. Кондитерскія	540
29. Чай и сахаръ	540
30. Желѣзные и скобяныя товары	542
31. Москательныя товары	544
32. Табачныя магазины	545
33. Мебельныя магазины	545
34. Посуда и стекло	546
35. Краски, лаки, олифа и пр.	547
36. Керосинъ и мазуть	547
37. Жировыя товары	548
38. Хлѣбныя операціи	549
39. Масло и молочныя продукты	551
40. Рыбная торговля	552
41. Разныя товары	553

Торгово-промышленныя предпріятія, не вошедшія въ общій перечень:

1. Промышленныя	556
2. Торговля	557
3. Усинскій пограничный округъ	558
4. Туруханскій край	558

Отдѣль XIII. О-въ Сахалинъ и Манчжурія.

I. О-въ Сахалинъ.

а) Краткій географическій очеркъ	559
б) Населеніе	561
в) Административное устройство	563
г) Личный составъ учреждений	563
д) Окружное управленіе	563
е) Церкви и народное образованіе	563
ж) Врачебная помощь	564

II. Манчжурія.

а) Краткій географическій очеркъ	564
б) Экономическая дѣятельность населенія	565
в) Административное устройство	566
г) Городъ Харбинъ	568

Отдѣль XIV. Справочныя свѣдѣнія.

Члены Государственной Думы отъ Сибирскихъ губерній и областей	573
Почтово-телеграфныя свѣдѣнія	573

	<u>стр.</u>
Государственный промысловый налогъ	575
Государственный квартирный налогъ	576
Правила объ обложеніи промысловымъ налогомъ предприятий, добывающихъ зо- лото и платину	576
Мелиоративный кредитъ	577
Уставъ ссудныхъ кассъ для киргизовъ	578
Томское о-во взаимнаго кредита	578
Иркутское, Петропавловское и Ново-Николаевское об-ва взаимнаго кредита .	579
Томская коммерческая артель	580
Расписаніе сроковъ продажи недвижимыхъ имѣній въ Сибири	581
О замѣнѣ подушной подати оброчною и поземельною	581



Рисунки и виды Сибири.

Памятникъ Ермаку Тимофѣеву въ г. Тобольскѣ	7
Орочень	9
Монголь	11
Якутъ	17
Киргизъ	23
Тунгусъ	28
Корейцы	29
Перевозъ черезъ рѣку Енисей	32
Пріемка чаевъ отъ монголовъ	36
Телецкое озеро въ Алтаѣ	40
Язевое озеро въ Алтаѣ и видъ на Бѣлуху	44
Гиляки	50
Изъ забайкальскихъ видовъ	56
Берегъ Байкала	61
Пристань на озерѣ Байкалѣ	75
Г. Омскъ. Дворцовая улица	97
Г. Омскъ. Домъ генералъ-губернатора	111
Г. Курганъ	124
Г. Красноярскъ	130
Соборъ Св. Троицы въ г. Томскѣ	138
Духовное училище въ г. Красноярскѣ	141
Алексѣевскій монастырь въ г. Томскѣ	143
Г. Тюмень	146
Клиники	152
Женская гимназія въ г. Томскѣ	169
Г. Томскъ	175
Г. Каинскъ	179
Г. Владивостокъ	192
Г. Енисейскъ	194
Ст. Якеши	218
Видъ Омской тюрьмы, въ которой помѣщался Ф. М. Достоевскій	222
Ссылные	228
Г. Иркутскъ	236
Музей въ г. Тобольскѣ	245
Забайкальскій этапный пунктъ	251
Усинскій курганъ	262
Нарты	264
Пожаръ тайги	268
Г. Владивостокъ	285
Портъ Посъетъ	290
Разрѣзъ на золотыхъ промыслахъ	305
Ледоколъ «Ангара»	317
Станція Владивостокъ	327
Станція Курганъ	330
Мостъ черезъ р. Б. Кемчугъ	341
Станція Кемчугъ	349
Г. Владивостокъ	354
Г. Енисейскъ	358
Г. Иркутскъ	360
Г. Каинскъ	363
Г. Красноярскъ	366
Г. Курганъ	369
Г. Мариинскъ	370
Омскій кадетскій корпусъ	376
Томскій университетъ	386
Г. Тюмень	390
Переселенцы	397
Мостъ черезъ рѣку Обь	414
Рѣка Енисей	417
Сахалинъ, постъ Александровскій	560
Сахалинъ, Каменноугольная шахта	562
Базаръ въ г. Нингутѣ	565
Кумирня	568
«Ливонія», пароходъ	582

Указатель лиц и фирмъ, помѣстившихъ объявленія въ книгѣ „Вся Сибирь“.

	Стран.
«Адресное Дѣло» СПБ. (обложка)	II
«Англія» Т-во, Варшава	XXXIII
«Африканецъ» Т-во Варшава.	XXXIII
Басовъ П. В., Москва	VII
Башмаковъ Н. В., Красноярскъ	547
Береновы Бр., Екатеринбургъ	VIII
«Богатырь» журн. С.-Петербургъ	XVII
«Бѣнъ» Т-во, Варшава	XXX
Ванъ-Дейкъ I., С.-Петербургъ	XIX
Варшавская Обувная Экспедиція, Варшава	XXXII
Вейнгардъ Генрихъ. Симбирскъ	XXIV
Вершова А. Л., Пермь	III
«Виролія» Т-во С.-Петербургъ	XXV
«Все знаю» журн., С.-Петербургъ	IV—V
»Вся Сибирь» книга справ., С.-Петербургъ	XVI
Гинекологическій институтъ С.-Петербургъ (обложка).	III
Гольдвассеръ М., Варшава	XXXI
Гольдвассеръ, Ю. Варшава	XXIII
Дауде М., Екатеринбургъ	IX
«Жизнь» журналъ С.-Петербургъ	XXIX
Зейдманъ А., С.-Петербургъ.	XXXIII
«Золото и Платина» журн. С.-Петербургъ	XXVIII—XXIX
«Индѣецъ» Т-во, Варшава	XXII— XXIII
Калискій К., Варшава	VI—VII
Керзинъ Ф. С. Иркутскъ (въ текстѣ)	556
Ковинъ П. С., д. Низкая, Пермск. губ.	III
«Комета» Т-во, Варшава	XXXI
Левенштейнъ, Я. С.-Петербургъ	584
Магалифъ К. Я. С.-Петербургъ	XIX
Магалифъ Т. А. С.-Петербургъ	XXXIV
Морточкинъ И. М., Рыбинская слоб. Каз. губ.	XXIV
»Нива» журналъ С.-Петербургъ	XVIII
«Ночь Любви» журналъ С.-Петербургъ	XIII
«Перфектъ» Т-во, Варшава	XXVI—XXVII
«Поѣздки за границу» журналъ, С.-Петербургъ	XV
«Приморская Санаторія» Евпаторія	XXV
Рихтеръ Ф. А., С.-Петербургъ	XI
Розетъ, Екатеринбургъ	XVIII
Ромашовъ А., Иркутскъ	XI и XXIV
» » (въ текстѣ).	506
Рукавишниковъ П., Томскъ	XI и 546
Рязанскій заводъ, Рязань	X
С.-Рафаэль вино (обложка)	IV
Сберегательныхъ кассъ Управление С.-Петербургъ	II
«Сибирскіе Отголоски» журналъ, С.-Петербургъ	XXXIV
Собраніе Техниковъ, Варшава	XIV
Степановъ Ателье, С.-Петербургъ	XXIV
«Товарищъ», С.-Петербургъ (обл.)	III
«Торговое Дѣло» журналъ, Одесса	XII
Травинъ Г., Вятка	506
«Тріумфъ» С.-Петербургъ	XXV
«Трудовикъ» Т-во, Златоустъ	XXXII
Уральск. Торг.-Промышл. Калѣнд., Пермь	X
«Утесы» журналъ, С.-Петербургъ.	XX—XXI
Февралевъ М. Г., Москва	XXIV
Фон-Дитмаръ К. Ф., Харьковъ	XXXII
Херкусъ Е. И., С.-Петербургъ	XXV
Цейссъ Карль, С.-Петербургъ	I
Цукерштейнъ Ф. Варшава	XXX
Шарфъ И. Ф., С.-Петербургъ	XI
Яблонскій Л. Р., Иркутскъ, (въ текстѣ)	547

СИБИРЬ.

Отдѣль I.

Вступленіе.—Краткій историческій обзоръ.—Физическая географія. Орографія. Гидрографія. Минеральныя богатства. Флора. Фауна.—Климатъ.—Пространство.—Населеніе.—Этнографическій очеркъ.—Описаніе областей и губерній.

Вступленіе. Прошло уже болѣе трехъ столѣтій со времени завоеванія Сибири, и тѣмъ не менѣе эта обширная окраина, обильная неисчерпаемыми богатствами и представляющая много оригинальнаго и любопытнаго какъ въ естественно-историческомъ, такъ и въ этнографическомъ отношеніяхъ, еще вполнѣ не изслѣдована. Несмотря на столь продолжительный періодъ времени, а въ частности на то, что край этотъ почти 200 лѣтъ открытъ для изслѣдованій науки и что со времени Мессершмидта и Палласа въ Сибири перебивало много ученыхъ, путешественниковъ и экспедицій, въ томъ числѣ такіе выдающіеся изслѣдователи, какъ Гумбольдтъ, Ледебуръ, Кастрень, Риттеръ, Бернардь Котта и другіе, вся научная литература и труды по изученію и обслѣдованію края еще не даютъ достаточно обстоятельныхъ матеріаловъ для всесторонняго знакомства съ нимъ. Правда, въ послѣднее время, съ открытіемъ сибирскаго университета, технологическаго и восточнаго институтовъ, устройствомъ и оборудованіемъ желѣзной дороги и осуществленіемъ цѣлаго ряда реформъ, обширная колонія со всѣмъ своимъ самобытнымъ укладомъ, пробудившись отъ вѣковаго оцѣпенѣнія, значительно оживилась, и дѣло изученія Сибири, подъ вліяніемъ этихъ условій, особенно благодаря развитію мѣстной періодической печати, много подвинулось впередъ. Сибирская литература обогатилась очень цѣнными вкладками, изслѣдованіе и изученіе края получило болѣе широкое и болѣе правильное направленіе, въ общей работѣ, помимо различныхъ просвѣтительныхъ обществъ, приняли участіе научныя силы мѣстныхъ высшихъ учебныхъ заведеній, а также воспитанники ихъ, но, несмотря на это, въ оффиціальныхъ отчетахъ все-таки приходится встрѣчать признанія объ отсутствіи научныхъ матеріаловъ по тому или другому затрагиваемому вопросу, а съ другой стороны, среди обширныхъ пространствъ края, значительно превышающихъ

территорію западно-европейскихъ государствъ, есть мѣстности, куда еще не заглядывалъ пытливый умъ человѣка и гдѣ среди таинственной обстановки царить гробовое молчаніе.

Оглядываясь мысленно назадъ и сравнивая современное положеніе Сибири съ ея прошлымъ, нельзя не признать, что въ настоящее время во всемъ организмѣ обширной страны, во всей ея разнообразной, разнохарактерной и оригинальной обстановкѣ, произошли существенныя измѣненія, и на развалинахъ ея устарѣвшихъ идеаловъ, черной неправды, произвола, кулачества и міроѣдства, создалась новая, одухотворенная свѣтлыми стремленіями, разумная сознательная жизнь. Если прежде эта отдаленная окраина, оторванная отъ центровъ жизни и служившая мѣстомъ изгнанія, въ представленіи русскаго общества рисовалась юдолюю плача и скрежета зубоного, наполняло сердце страхомъ и возбуждало ничтожное любопытство, то теперь интересъ къ ней особенно возросъ.

Смутныя представленія о жизни, строѣ и характерѣ страны, господствовавшія въ метрополиі въ широкихъ кругахъ общества, уже почти разсѣялись, смѣнившись общими стремленіями ближе ознакомиться съ укладомъ ея соціальныхъ условій, экономической жизнью, производительными силами, промышленнымъ и культурнымъ ростомъ, иначе говоря, со всѣми тѣми новыми явленіями, которыя обновили организмъ края и перемѣстили его интересы на другіе фундаменты. Само собою разумѣется, что указываемая перемѣна въ отношеніяхъ и взглядахъ общества произошла благодаря нѣкоторымъ реформамъ правительства и постройкѣ желѣзной дороги, послѣдовавшимъ послѣ празднованія трехсотлѣтняго юбилея присоединенія Сибири, реформамъ, мощное вліяніе которыхъ сказалось очень рѣзко на общихъ условіяхъ жизни страны и явилось новымъ звеномъ ея исторіи. До этого времени исторія Сибири, распадающаяся на два періода: первый со дня завоеванія края и до ревизіи Сперанскаго, а второй отъ ревизіи Сперанскаго и до празднованія трехсотлѣтняго юбилея, когда общій голосъ страны вызвалъ благодѣтельныя реформы, не знаетъ болѣе свѣтлыхъ явленій и не имѣла въ своемъ движеніи столь благопріятныхъ, рѣшающихъ ея судьбы, событій.

Сибирь въ прошломъ, какъ говорятъ нѣкоторые, пережила всѣ періоды, которые свойственны всѣмъ новооткрытымъ странамъ. Она была колоніей звѣроловной, колоніей горнозаводской, мѣстомъ поисковъ золота, наконецъ, мѣстомъ ссылки. Постепенное заселеніе, земледѣльческій складъ, осѣдлость и гражданскія формы жизни создали въ ней нынѣ зачатки жизни гражданской, и въ сложившемся обществѣ выступили стремленія къ развитію своихъ экономическихъ, матеріальныхъ и умственныхъ силъ. На разстояніи незначительнаго періода времени, несмотря на массу неблагопріятныхъ условій, общество все-таки сдѣлало сравнительно много, и если народная жизнь и народныя стремленія въ обширной колоніи, слагаясь отчасти инстинктивно, успѣли преодолѣть историческія препятствія, то есть полное основаніе предполагать, что тѣ же силы, призванныя къ болѣе сознательной жизни, способны будутъ тѣмъ болѣе доказать свою жизненность при условіяхъ внутренней реорганизаціи.

Эти предположенія сибирскихъ публицистовъ вполне оправдались. Съ открытіемъ высшихъ учебныхъ заведеній въ Сибири, проведеніемъ желѣзной дороги и почти полною реорганизаціею административнаго строя, на всемъ пространствѣ необъятнаго края закипѣла культурная работа, послышался стукъ топора и свистъ пара, начали формироваться, такъ сказать, кости и мускулы живого организма и, наконецъ, въ общей интенсивной дѣятельности руководящимъ принципомъ сдѣлалось сознаніе необходимости устранить изъ жизни все патріархальное, дореформенное и устроить ее по логикѣ полезнаго. Сравнительно въ короткій промежутокъ времени почти повсюду рухнули прежнія традиціи, старыя системы хозяйства, черпавшія свою силу и жизненность изъ условій прошлаго, поколебались, а на ряду съ этимъ почти вполне сложилась общественная жизнь, зародились духовныя потребности, и въ образовавшемся новомъ положеніи интересовъ страны создались и новыя задачи.

Культурное значеніе Великой сибирской желѣзной дороги, этого грандіознаго міроваго предпріятія, пріобщившаго молодую страну къ общечеловѣческой семьѣ, чрезвычайно огромно. На нашихъ глазахъ, благодаря ея мощному вліянію, уже развернулась новая молодая жизнь, создались иные интересы, процессъ обновленія, охватившій всѣ стороны труда и знаній и коснувшійся всѣхъ отраслей общественной самодѣятельности, проникая въ глубь страны, уже принялъ широкіе размѣры и вызвалъ даже къ сознательной жизни такіе населенные пункты, которые силою ранѣе сложившихся обстоятельствъ обречены были на вѣчное прозябаніе. Не вдаваясь, однако, въ обстоятельный обзоръ происшедшихъ въ жизни Сибири эволюцій, слѣдуетъ, между прочимъ, отмѣтить, что въ настоящее время обширная страна переживаетъ переходное время къ той великой эпохѣ, когда она развернетъ свои богатства и силы и этимъ превратитъ обширныя пространства въ колыбель благоденствія. Съ одной стороны наука и точныя знанія, съ другой—трудъ, энергія и капиталъ, безспорно, вскорѣ обратятъ нынѣ пустынные, но богатые дарами природы, пространства въ цвѣтущую, приносящую огромныя выгоды, колонію, куда сейчасъ со всѣхъ сторонъ стремятся сѣтни тысячъ искателей труда и обогащеній, и гдѣ уже организуются и возникаютъ крупныя предпріятія, идетъ разработка естественныхъ богатствъ и утилизація его продуктовъ. Собственно говоря, устройствомъ главной магистрали Великаго пути, охватившаго стальною лентою громадныя пространства, должно повлечь за собою, силою своего вліянія на условія жизни страны, возникновеніе другихъ желѣзныхъ дорогъ въ Азіи и ихъ продолженіе. По справедливому замѣчанію нѣкоторыхъ, къ главной линіи современемъ должны будутъ присоединиться рельсовые пути, которые соединятъ сѣверъ съ югомъ и направятся въ центръ Азіи къ Китаю, Корее, Тибету и Индіи, что, несомнѣнно, вызоветъ богатый обмѣнъ произведеній азіатскаго дара на европейскую культуру. Чѣмъ выразится этотъ экономическій обмѣнъ, и какъ отразится онъ на производительности двухъ странъ свѣта, Европы и Азіи, теперь сказать трудно, но, внѣ всякаго сомнѣнія,

послѣдствія его будутъ огромны и окажутъ немалую услугу человѣчеству. Въ данное время вопросъ о постройкѣ Амурской желѣзной дороги уже разрѣшенъ въ положительномъ смыслѣ, и къ постройкѣ ея уже приступлено, а, вмѣстѣ съ этимъ, ассигнованы крупныя суммы на изысканія по проведенію дороги на Туркестанъ и далѣе. Но не будемъ мечтать о будущемъ. Настоящее, по всей совокупности своихъ явленій, по той быстрой смѣнѣ интересовъ страны, по тѣмъ экономическимъ переворотамъ, которые совершились на нашихъ глазахъ, даетъ возможность предугадывать счастливое будущее нынѣ еще пустынной, замкнутой и возрождающейся изъ тьмы и мрака, страны.

Какова бы ни была исторія этого края, говоритъ одинъ изъ изслѣдователей Сибири, у него нельзя отнять извѣстной будущности. Съ вѣрною въ его жизнь, въ его призваніе должны соединиться лучшія пожеланія общества. Если на зарѣ своей исторіи Сибирь не видѣла радостныхъ дней, замирала подъ гнетомъ насилій и произвола, то вѣра въ ея лучшую будущность, въ счастье и благоденствіе, теперь, когда вся страна вышла на свѣтлый путь гражданскаго и экономическаго прогресса, должна воодушевить и подкрѣпить тѣхъ, кто отдастъ свои силы и трудъ на ея культурное преуспѣяніе.

З. Д. Вольскій.

Подъ именемъ Сибири обычно принято понимать всѣ земли, лежащія за уральскимъ хребтомъ, кромѣ средне-азіатскихъ владѣній. Ее составляютъ губерніи: Тобольская, Томская, Енисейская и Иркутская и области—Семипалатинская, Акмолинская, Забайкальская, Амурская, Якутская и Приморская. Въ послѣднее время означенныя губерніи и области получили другое подраздѣленіе. Собственно Сибирь, въ тѣсномъ смыслѣ этого слова, составляютъ губерніи Тобольская, Томская, Енисейская, Иркутская и область Якутская. Области же—Забайкальская, Амурская и Приморская составляютъ Приамурскій край, а области Семипалатинская и Акмолинская, вмѣстѣ съ Семирѣченскою, входящею въ составъ средне-азіатскихъ владѣній, составляютъ Степной край. Соотвѣтственно этому и въ административномъ отношеніи вся Сибирь раздѣлена на три генераль-губернаторства: Степное, Иркутское и Приамурское.

Краткій историческій обзоръ. Первыя свѣдѣнія о Сибири встрѣчаются въ русскихъ лѣтописяхъ съ 1407 г., хотя многіе полагаютъ, что новгородцы, имѣвшіе съ XI вѣка торговыя сношенія съ народами, жившими около уральскаго хребта по обѣимъ сторонамъ его сѣверной части, издавна проникали и въ Сибирскій край, лежавшій за югорскую землю. Въ концѣ XIII вѣка земля югровъ или угровъ, которые перешли сюда съ Дуная, къ востоку отъ Пермїи до горъ верхотурскихъ, уже находилась въ составѣ новгородскихъ волостей, и съ этого времени въ историческихъ матеріалахъ уже встрѣчаются разныя свѣдѣнія о походахъ въ югорскую землю, которые предпринимались съ цѣлью усмирить вогуличей и остяковъ, беспокоившихъ русскія поселенія у Камы многократными набѣгами. Окончательно югорская земля была покорена въ 1499 г., когда русскій отрядъ, состоявшій изъ дворянъ и боярскихъ дѣтей, разбилъ вогуличей и остяковъ, взялъ много вогульскихъ и остяцкихъ поселеній и плѣнилъ нѣкоторыхъ князей. Въ 1514 г. Василій III эти завоеванныя земли, отъ югорскихъ горъ до рѣки Оби и отъ Ледовитаго Океана до рѣки Канды, впадающей въ Иртышъ, обложилъ данью и раздѣлилъ на двѣ области: Обдорскую по р. Оби и Кондинскую по р. Сосвѣ. Южная же часть получила названіе Тюменской или Сибирской области. вмѣстѣ съ этимъ Василій III къ титулу своему „великій князь Югорскій“ присоединилъ: „Кондинскій и Обдорскій“. Однако власть великаго князя во всѣхъ этихъ областяхъ, по причинѣ отдаленности ихъ и отсутствія русскихъ поселеній, была слишкомъ назначительной, можно даже сказать, номинальной. Лишь только нѣсколько позднѣе наше положеніе въ этой отдаленной мѣстности измѣнилось къ лучшему, и русское вліяніе немного окрѣпло. Первый поводъ къ этому подалъ нѣкто Строгоновъ, который, испросивъ у царя позволенія занять земли вблизи Чусовой, основалъ здѣсь нѣсколько поселеній, открылъ соляныя заводы и вступилъ съ сосѣдними народами въ торговыя сношенія. Последнее обстоятельство значительно увеличило его богатства, а затѣмъ, когда Строгоновъ увѣдомилъ царскій дворъ о своей торговлѣ съ сосѣдними народами, ихъ землѣ и жизни, царь Іоаннъ Васильевичъ, не желая упустить удобнаго случая, тогда же послалъ нѣкоторыхъ хитрыхъ и способныхъ людей въ эти земли, которымъ повелѣлъ привести языческіе народы въ низовьяхъ р. Оби въ подданство и обложить данью. Это было небезплодно. Многіе вогуличи и остяки поддались Россійской державѣ и наложенную на нихъ дань согласились платить безпрекословно. И не только вогуличи и остяки, но и сосѣдственные имъ татары признали надъ собою верховную власть Россіи, а князь ихъ Едигеръ склонился даже платить дань по 1000 соболей въ годъ. Съ этого времени царь внесъ въ свой титулъ: „царь угорскій, обдорскій, кондинскій и всѣхъ сибирскихъ земель, государь всѣхъ сѣверныхъ береговъ“. За эту услугу Строгоновъ и его братъ были щедро награждены, а спустя немного времени имъ было разрѣшено особой грамотой разводить соляныя варницы, строить города, укрѣплять ихъ противъ нападенія, держать пушки и мелкое ружье и для того принимать къ себѣ въ услуженіе пушкарей и другихъ нужныхъ людей. Впослѣдствіи поселенія Строгоновыхъ около Чусовой и Камы, какъ находившіяся въ постоянной торговой связи съ сосѣдними языческими народами и составлявшія собою опорный пунктъ, нѣсколько поспособствовали и завоеванію Сибири.

Царь Іоаннъ Васильевичъ, послѣ окончательнаго искорененія татарской власти въ Казани и Астрахани, расширилъ границы своего государства до Каспійскаго моря и завязалъ дружбу съ Персіей и Бухарой. Но, едва только начали устанавливаться торговыя сношенія съ этими государствами, какъ донскіе казаки, имѣвшіе тогда много вольностей, стали нападать на купеческіе караваны и при этомъ не только у себя на Дону, но и по Волгѣ, и

по Каспійскому морю. Дерзость ихъ доходила до того, что они разбивали иностранныхъ пословъ и грабили государеву казну. Чтобы прекратить это, царь въ 1577 г. отправилъ на Волгу военную силу, которая часть изъ этихъ разбойниковъ перебила, часть казнила, а остальныхъ разсѣяла. Въ числѣ этихъ разбойниковъ былъ нѣкто именемъ *Ермакъ Тимофѣевъ*, который, узнавъ о походѣ противъ нихъ царской военной силы, рѣшилъ заблаговременно скрыться и еще до прибытія царскихъ войскъ вмѣстѣ съ 7000 чел. двинулся вверхъ по р. Камѣ до Чусовой и здѣсь нашелъ Строгонова. Прибытіе огромной толпы наглыхъ и дерзкихъ людей сильно обезпокоило Строгонова, онъ принялъ Ермака съ товарищами дружески, снабдивъ всѣмъ нужнымъ къ содержанию. Недолго, однако, Ермакъ пребывалъ у Строгонова: года два повоевавъ съ вогуличами и обстоятельно узнавъ о земляхъ, лежащихъ за Камою, онъ рѣшилъ итти въ эти земли и въ 1578 г. направился по Чусовой въ невѣдомый край.

Въ это время по р. Оби и Иртышу находилось, образовавшееся еще въ первой половинѣ XVI вѣка, независимое и довольно сильное Сибирское царство, главный городъ котораго Искеръ или Сибирь лежалъ на Иртышѣ.

Сибирскимъ царствомъ до 1563 г. правилъ ханъ Едигеръ, часто посылавшій подарки московскому царю, но затѣмъ въ этомъ же году царствомъ овладѣлъ ногайскій ханъ Кучумъ и, утвердившись въ немъ, прервалъ связь съ московскимъ дворомъ. Иоаннъ употреблялъ всѣ средства, чтобы захватить Сибирь подъ свою руку, но напрасно. Несмотря на угрозы, грамоты, посольства и т. п., Кучумъ не соглашался подчинить свое царство Москвѣ и нерѣдко убивалъ пословъ царя. Вскорѣ, однако, онъ былъ очень встревоженъ появленіемъ на границѣ его царства казаковъ и сейчасъ же, приступивъ къ укрѣпленію городовъ, сталъ собирать войско. Какъ повѣствуютъ историческіе матеріалы, Ермакъ, отправившись въ Сибирь по Чусовой, заблудился и вынужденъ былъ зимовать у притока этой рѣки Сылпу. Чтобы не потерять праздно время, онъ отправилъ 300 чел. противъ вогуличей, а самъ началъ собирать свѣдѣнія о сибирскомъ царствѣ. Разсудивъ, затѣмъ, что дальнѣйшее движеніе его безъ подготовки, безъ съѣстныхъ припасовъ не можетъ принести желаемой пользы, онъ поспѣшилъ вернуться къ Строгонову и только въ слѣдующемъ году, а именно въ 1579, забравъ все необходимое, почти съ 5000 чел. отправился вновь водою по рѣкѣ Чусовой. Планъ Ермака состоялъ въ томъ, чтобы итти вверхъ по Чусовой, сколько возможно, а затѣмъ искать дорогу сухимъ путемъ къ рѣкѣ Тагилю, которая соединяется съ Турою, послѣдняя съ Тоболомъ, а Тоболь съ Иртышемъ. Планъ этотъ не удался. Проводники его сбились снова съ пути, и на этотъ разъ онъ вынужденъ былъ зимовать у р. Серебрянки. Однако, весною слѣдующаго года, едва вскрылись рѣки, Ермакъ двинулся далѣе и, направившись по Турѣ, на мѣстѣ нынѣшняго Туринска, наткнулся на татарское войско, которое разбилъ и обратилъ въ бѣгство. Въ послѣдующемъ своемъ движеніи Ермакъ, неоднократно подвергаясь нападенію и имѣя нѣсколько жестокихъ столкновеній съ татарскими толпами, наконецъ, въ 1581 г., поднявшись вверхъ по Иртышу, достигъ столицы сибирскаго царства и на разсвѣтѣ 23 октября вступилъ въ бой съ войскомъ Кучума. Схватка была жестокая, ярость доходила до остервенѣнія и „бысть сѣча зла, за руки емлюще сѣчахуся“, но въ концѣ концовъ татары и самъ Кучумъ бѣжали. Спустя три дня Ермакъ занялъ крѣпость Сибирь, эту твердыню сибирскаго царства.

Съ бѣгствомъ Кучума положеніе Ермака значительно улучшилось. Къ нему стали приходять съ покорностью и дарами остяки, вогуличи и многія татарскія семьи, которыхъ Ермакъ принималъ ласково, миролюбиво и обла-

галъ давью. Опасаясь, однако, какихъ-либо случайностей и считая свое положеніе небезопаснымъ, въ виду того, что людей у него было мало, онъ рѣшилъ послать гонца къ царскому двору „бить челомъ царствомъ сибирскимъ“ и для этой цѣли избралъ атамана Ивана Кольцо. Отправляя послѣдняго въ Москву, Ермакъ повелѣлъ ему просить царя прислать въ Сибирь довѣренное лицо, которое приняло бы на себя власть и защищало бы землю отъ непріятеля, а вмѣстѣ съ тѣмъ и о прощеніи въ учиненныхъ имъ прежде разбояхъ. Кольцо съ товарищами отправился въ Москву въ декабрѣ 1581 г. Между тѣмъ Строгоновъ, въ виду неизвѣстности дѣйствій казаковъ, и полагая, что вогуличи, нападая на его владѣнія, мстятъ за казаковъ, немного ранѣе этого, послалъ царю Ивану Васильевичу жалобу на казаковъ, въ отвѣтъ на которую получилъ приказаніе вернуть послѣднихъ и повелѣтъ имъ защищать границы государства. Однако, когда пришла радостная вѣсть о покореніи сибирскаго царства, то гнѣвъ и печаль переложились на милость. Атаманъ Кольцо былъ допущенъ ко двору, донесеніе Ермака прочитано въ присутствіи царя, и день этотъ въ Москвѣ отпраздновали съ большою торжественностью: въ церквахъ звонили, служили молебны, нищимъ раздавали милостыню. Вмѣстѣ съ этимъ царь объявилъ всѣмъ казакамъ прощеніе, при чемъ Ермаку послалъ въ подарокъ два панцыря, серебряный ковшъ и шубу со своихъ плечъ.

Съ возвращеніемъ гонцовъ Ермакъ, ободренный царскою милостью, рѣшилъ прочно осѣсть въ Сибири и съ этою цѣлью предпринялъ разныя мѣры, клонящіяся къ окончательному покоренію сибирскаго царства, но довести свое дѣло до конца ему не удалось. Въ ночь съ 5 на 6 августа 1584 г. Ермакъ по ложному слуху отправился на выручку бухарскаго каравана и попалъ въ засаду, которую устроилъ ему Кучумъ. Внезапное ночное нападеніе татаръ произвело среди казаковъ полное смятеніе, и въ то время, какъ нѣкоторые были перебиты, другіе бросились бѣжать. Въ числѣ этихъ послѣднихъ былъ и Ермакъ, который, пробившись сквозь непріятельскую толпу, хотѣлъ вскочить въ судно, но, по несчастію, упалъ въ воду и, такъ какъ на немъ было два панцыря, то не могъ подняться и утонулъ.

Гибель Ермака вскорѣ заставила казаковъ оставить Сибирь, и Кучумъ вновь овладѣлъ своимъ потеряннымъ царствомъ, но не надолго, его изгналъ другой татарскій князь Адея, а этого послѣдняго—прибывшій немного позднѣе изъ Москвы небольшой отрядъ подъ начальствомъ воеводы Мансурова. Такимъ образомъ дѣло Ермака было уже закончено другими лицами. Послѣдующее завоеваніе Сибири сопровождалось уже построеніемъ укрѣпленій и городовъ и не имѣло особыхъ затрудненій. Такъ, въ 1586 г. воевода Сукинъ, отправленный въ Сибирь съ тремястами чел., основалъ городъ Тюмень и окончательно подчинилъ Россіи всѣхъ инородцевъ, жившихъ по рѣкамъ Турѣ, Пышмѣ, Исети, Тавдѣ и Тоболу, а въ слѣдующемъ году воевода Чулкинъ основалъ Тобольскъ и распространилъ свою власть на сѣверъ и востокъ. Немного позднѣе около 1593 г. возникаютъ города Пелимъ, Бе-

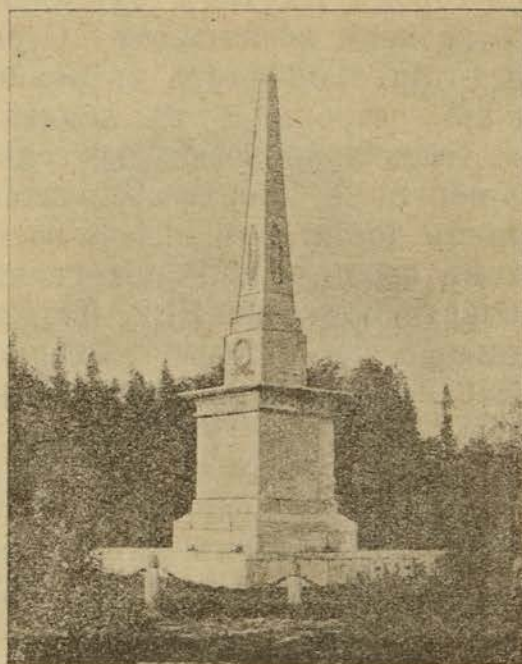

Памятникъ Ермаку Тимофѣеву
въ Тобольскѣ.

резовъ, Сургутъ и Тара, при чемъ русская власть здѣсь уже настолько окрѣпла и утвердилась, что около этого времени въ Пелимъ сосланы были угличане, причастные къ убійству царевича Дмитрія, а въ Тобольскъ доставленъ сосланный углицкій колоколъ. Затѣмъ въ 1595 г. при устьѣ р. Оби былъ основанъ Обдорскъ. Дальнѣйшее движеніе русскихъ въ глубь страны на востокъ, поощряемое правительствомъ, также не встрѣчало серьезныхъ препятствій. Основавъ въ 1596 г. Кетскій и Нарымскій остроги, а немного позднѣе города: Томскъ, Кузнецкъ, Туруханскъ и Енисейскъ, русскіе послѣ 1625 г. переваливаютъ черезъ Енисей. Отсюда же, подчинивъ инородцевъ и обложивъ ихъ ясакомъ, они направляются къ оз. Байкалу и для укрѣпленія русской власти основываютъ остроги: Братскій, Канскій, Удинскій, Балаганскій, а затѣмъ и города: Нижнеудинскъ, Иркутскъ, Верхнеудинскъ, Селенгинскъ, Нерчинскъ и др. Съ Енисея другіе искатели земель устремляются на р. Вилюю и по ней пробираются до р. Лены и основываютъ здѣсь городъ Якутскъ, сдѣлавшійся скоро центромъ области. Почти около этого времени возникаютъ Олекминскъ и Верхоянскъ. Затѣмъ специальная экспедиція проникаетъ въ землю юкагировъ, гдѣ закладывается Нижне-Колымскій острогъ, и въ землю чукчей, гдѣ возникаетъ Анадырскій острогъ. Нѣсколько позднѣе русскіе доходятъ до Камчатки, гдѣ закладываютъ Большерецкій, Верхне-Камчатскій и Косой острожки. Въ 1648 г. казакъ Дежневъ достигаетъ сѣверо-восточной оконечности Сибири, открываетъ Беринговъ проливъ и собираетъ ясакъ съ инородцевъ, другіе же землеискатели открываютъ рѣки Яну, Чалданъ и затѣмъ далѣе къ востоку отъ нихъ рѣки Индигирку и Колыму. Одновременно съ этимъ русскіе утверждаютъ въ Забайкальской области, а въ 1649 г. Поярковъ достигаетъ р. Амура. Въ 1650 г. Хабаровъ углубляется въ Амурскую область, и въ это же время возникаетъ Албазинъ. Появленіе русскихъ на Амурѣ не могло не встревожить китайское правительство, вслѣдствіе чего въ 1689 г., по Нерчинскому договору съ Китаемъ, русскіе разрушаютъ крѣпость Албазинъ и оставляютъ берега Амура. Такимъ образомъ вся нынѣшняя Сибирь была завоевана почти въ одно столѣтіе. Время это можно раздѣлить на два періода: первый съ 1586 г. по 1625 г. составляетъ собою рядъ непрерывныхъ усилій и трудовъ на приобрѣтеніе Западной Сибири, и второй съ 1625 г. по 1689 г. на утверженіе русской власти въ Восточной Сибири, за исключеніемъ Амурскаго края, который былъ присоединенъ значительно позднѣе. Необходимо, однако, замѣтить, что въ то время, какъ русскіе охочіе люди, воеводы и разные землеискатели, а равно научныя экспедиціи, продвигаясь на востокъ, постепенно расширяли русскія владѣнія, правительство, оказывая имъ поддержку, направляло свою дѣятельность къ установленію порядка въ присоединяемыхъ земляхъ и улучшенію условій гражданской жизни, но, къ сожалѣнію, принимаемыя мѣры къ достиженію указанной цѣли, по многимъ причинамъ, не приводили иногда къ желательнымъ результатамъ. Создавшіяся условія жизни и административная организація оставляли желать много лучшаго. Административное устройство Сибири въ первое время было крайне неудовлетворительно, въ виду чего и подвергалось довольно частымъ измѣненіямъ. Съ самаго начала завоеванія Сибири, послѣдняя находилась въ вѣдѣніи посольскаго приказа, а затѣмъ съ 1637 г. выдѣленный въ самостоятельный Сибирскій приказъ былъ замѣненъ губернскими правленіями. До учрежденія губернскихъ и областныхъ правленій, высшее мѣстное управленіе Сибирью сосредоточено было въ рукахъ Тобольскаго и Томскаго воеводъ, при чемъ они пользовались почти неограниченною властью, такъ какъ правительство разрѣшило имъ: „дѣлать всякія дѣла по своему вымотру, и какъ Богъ на душу положить“. Впослѣдствіи, по причинѣ частыхъ

жалобъ населенія, воеводства были замѣнены губернскими правленіями, и образованы, вмѣстѣ съ этимъ, провинціи: Тобольская, Иркутская и Енисейская. Первымъ губернаторомъ въ Сибирь былъ назначенъ кн. М. П. Гагаринъ, казненный въ 1721 г. за злоупотребленіе и лихоимство. Такой же участи подвергся въ 1736 г. и другой сатрапъ Жолобовъ, произволь котораго не имѣлъ границъ. Въ 1764 г. послѣдовалъ указъ о наименованіи Сибири царствомъ и объ учрежденіи въ ней Иркутской губерніи. Затѣмъ въ 1799 г. учреждается Колыванская обл. съ раздѣленіемъ на Барнаульскій, Томскій и Кузнецкій округа, а въ 1782 и 1783 гг. Тобольское и Иркутское намѣстничества. Однако вскорѣ намѣстничества были упразднены, и Сибирь разграничивается на Тобольскій и Иркутскій округа. Почти одновременно съ мѣропріятіями по управленію краемъ, правительство начало направлять свою дѣятельность и на другія стороны зарождающейся жизни Сибири, стремясь укрѣпить свою власть и окончательно покорить страну. Постоянные бунты инородцевъ: монголовъ, камчадаловъ, чукчей, остяковъ и разбойническія нападенія ихъ на русскія поселенія привели къ необходимости, прежде всего, изыскать мѣры къ уплотненію русскаго элемента и замиренію дикихъ народовъ. Съ этою цѣлью правительство рѣшило посылать въ Сибирь разныхъ охочихъ людей съ оружіемъ, которыхъ манило сибирское приволье, даетъ льготы казакамъ, пополняя ихъ ряды населенниками, а въ 1760 г. повелѣваетъ поселить 2 тыс. чел. вдоль Бухтарминской линіи. Затѣмъ въ 1763 г. повелѣно было заселить дорогу отъ Тобольска до Ишимской линіи, а съ 1729 г. начинается ссылка въ Сибирь разныхъ людей, которая въ 1754 г. принимаетъ характеръ постоянной карательной мѣры. Борьба съ инородцами была очень продолжительна, и только къ концу XVIII вѣка они затихаютъ и окончательно подчиняются русскому владычеству.



Орочень.

Колонизаціонная дѣятельность правительства въ первое время не имѣла опредѣленной формы. Для заселенія Сибири практиковались разные мѣры: принудительныя, карательныя и добровольныя. Такъ, на примѣръ, побѣги письменныхъ людей отъ помѣщиковъ въ новыя земли не встрѣчали противодѣйствія. Только немного позднѣе колонизація края значительно расширяется и съ половины XVIII вѣка принимаетъ болѣе правильный характеръ.

Рядомъ съ различными мѣрами, принимаемыми правительствомъ въ Сибири, начало распространяться и христіанство. Ермакъ, хотя и былъ разбойникъ, однако имѣлъ страхъ Божій, набожность его была отмѣнная, и онъ держалъ при себѣ трехъ священниковъ и одного бѣглаго монаха, которые и отправляли всѣ службы. Имъ была построена первая въ Сибири часовня во имя святителя Николая. Само собою разумѣется, что въ первые годы, когда только устанавливалась русская власть, христіанство въ юной странѣ распространялось очень медленно. Лишь только въ послѣдствіи въ 1621 г., когда первымъ сибирскимъ митрополитомъ былъ поставленъ въ Тобольскѣ Кипріанъ (Староруссиковъ), архимандритъ хутынско-новгородскаго мона-

стыря, число церквей и монастырей начало увеличиваться, и послѣдовало нѣсколько указовъ о постройкѣ церквей для обращенныхъ въ христіанскую вѣру инородцевъ, а также о выдачѣ пособій сибирскимъ монастырямъ. Въ 1698 г. въ Сибири уже было около 37 монастырей. Съ открытіемъ архіерейской каѳедры въ Сибири зародился и расколъ. Основаніе ему было положено протопопомъ Аввакумомъ, сосланнымъ въ 1656 г. въ Тобольскъ, при чемъ распространенію раскола благопріятствовала какъ отдаленность мѣстности и ссылка раскольниковъ въ Сибирь, такъ и неудовлетворительное положеніе церковнаго дѣла въ край вообще. Положеніе священниковъ было крайне тяжелое. Съ одной стороны ихъ притѣсняли консисторскія власти, съ другой—ихъ оскорбляли воеводы и приказные люди, которые сажали ихъ въ тюрьму и били батогами. Населеніе Сибири избѣгало имѣть дѣло съ церковью, многіе даже не крестились, въ виду чего въ 1761 г. ихъ требовали къ крещенію чрезъ полицію. Одновременно съ зарожденіемъ раскола и увеличеніемъ населенія началось и научное изученіе Сибири, продолжавшееся особенно дѣятельно въ XVIII в. Такъ, въ 1717 г. Петромъ Великимъ былъ командированъ въ Сибирь для поисковъ цѣлебныхъ источниковъ докторъ Шубертъ, а затѣмъ сюда же направились разные изслѣдователи, путешественники и экспедиціи. Приблизительно около этого времени улучшается почтовое дѣло, устроенное еще въ 1689 г., и расширяется торговля. Торговая жизнь въ Сибири начала устанавливаться съ 1595 г. Въ это время правительство уже разрѣшило бухарскимъ и нагайскимъ людямъ торговать въ Тарѣ, Тобольскѣ и Тюмени, которые вскорѣ сдѣлались главными торговцами въ западной Сибири. Затѣмъ, впослѣдствіи, послѣ изданія нѣкоторыхъ актовъ, когда сибирская торговля нѣсколько разрослась, установились торговыя сношенія съ Китаемъ, Хивой и Бухарою, а на границѣ двухъ странъ свѣта, Европы и Азіи, въ Ирбитѣ образовался крупный торговый центръ, служащій и нынѣ средоточіемъ и мѣстомъ обмена товаровъ сибирской промышленности и торговли. Правда, сибирская внутренняя торговля, подвергаясь ограниченіямъ, произволу и поборамъ, долгое время находилась въ жалкомъ состояніи, тѣмъ не менѣе все-таки развивалась, а вмѣстѣ съ нею, послѣ открытія въ 1723 г. перваго руднаго мѣстонахожденія въ Алтайскомъ округѣ, стала развиваться и горная дѣятельность. Такъ, въ 1732 г. былъ открытъ Змѣиногорскій серебряный рудникъ, въ 1747 г. Колывано-Воскресенскій и Нерчинскій заводы, въ 1781 г. Салаирскій заводъ и, наконецъ, въ 1790 г. Зырянскій. Почти около этого времени обрисовывается рѣзче и дифференціація населенія. Послѣднее, раздѣленное на два разряда: податныхъ и свободныхъ, въ свою очередь было подвергнуто нѣкоторымъ изъятіямъ и ограниченіямъ. Податное сословіе составляли: инородцы, крестьяне государственные, монастырскіе и приписные, купцы, ремесленники и частью казаки. Разрядъ свободныхъ людей состоялъ изъ духовенства, чиновниковъ, офицеровъ и пр. Податное сословіе уплачивало оброкъ и несло натуральныя повинности иногда очень тяжелыя и унижительныя, какъ, напримѣръ, поставка служилымъ людямъ въ дорогѣ женщинъ. Главное зло податной тяготы для сибирскаго крестьянства лежало, помимо злоупотребленій администраціи, въ несовершенствѣ раскладки земскихъ повинностей и въ господствѣ натуральныхъ повинностей.

Общественная жизнь въ Сибири, какъ и просвѣтительная дѣятельность, по причинѣ цѣлаго ряда несовершенствъ, отдаленности края отъ центровъ государственной власти, отсутствія удобныхъ путей сообщенія и разнузданнаго произвола чиновъ администраціи, развивались довольно слабо. Пьянство, развратъ, злоупотребленія и насилія составляли собою главныя черты того невѣжественнаго состоянія, въ которомъ находилось все

населеніе страны. Образованныхъ людей совсѣмъ не было. Многіе священники не умѣли ни читать, ни писать, чиновники въ большинствѣ случаевъ были безграмотны, пьяницы и отчаянные самодуры. При такихъ условіяхъ не только общественная жизнь, но и дѣло народнаго просвѣщенія не могли свободно развиваться. Благодаря распутству и произволу сибирскихъ администраторовъ, окружавшихъ себя „комитетами грабителей“, которые состояли изъ фаворитовъ, разныхъ прихлебателей и даже любовницъ, вообще всѣ свѣтлыя и благородныя стремленія и начинанія разбивались объ упорство и самодурство сатраповъ. Воеводы и губернаторы, по словамъ Ядринцева, отличались желѣзнымъ управленіемъ. Тѣлесныя наказанія, кнуты, темницы, произвольныя конфискаціи и казни были въ полномъ ходу Кн. Гагаринъ, Жолобовъ, Селифонтовъ, Пестель, Трескинъ и др. доводили свой произволь до апогея. Обширная страна поистинѣ изнемогала. Находясь подъ гнетомъ черной неправды, произвола и насилій, она задыхалась, и когда въ 1819 г. на ревизію въ Сибирь былъ посланъ Сперанскій, онъ, дѣйствительно, открылъ массу злоупотребленій, вслѣдствіе чего всѣ высшія власти были удалены, а нѣкоторыя преданы суду, несмотря даже на то, что Сперанскій производилъ ревизію весьма снисходительно. По собственному признанію Суровцева, одного изъ героев преступной плеяды правителей, Сперанскій поступилъ слишкомъ милостиво: „насъ всѣхъ, говорилъ онъ, слѣдовало бы повѣсить“.

Ревизія Сперанскаго, собственно, обнаженіе несовершенствъ и язвъ страны, привело къ нѣкоторымъ реформамъ и мѣропріятіямъ. Послѣ учрежденія въ 1821 г. Сибирскаго Комитета, послѣдовалъ указъ о раздѣленіи Сибири на западное и восточное генераль-губернаторства и переустройствѣ управленія въ Малой Киргизской ордѣ, принявшей русское подданство еще въ 1731 г. Затѣмъ, управленіе сибирскихъ губерній раздѣляется на главное, окружное, городское, сельское и инородческое. Новое преобразование охватило важнѣйшіе вопросы сибирской жизни и коснулось всѣхъ сословій и состояній сибирскаго населенія. Оно явилось новымъ звеномъ исторіи края и внесло въ его жизнь существенныя измѣненія. Съ этого момента, съ котораго нѣкоторые историки считаютъ начало сибирской исторіи, условія гражданскаго общежитія въ странѣ понемногу начинаютъ улучшаться, пробуждается общественная жизнь, организуются общества, открываются школы и разныя учебныя заведенія, и, такъ сказать, зарождается культурная жизнь. Въ 50-е годы русскіе уже утверждаютъ на Амурѣ, и стараніями Муравьева-Амурскаго и Невельскаго въ 1858 г., по Айгунскому договору съ Китаемъ, къ намъ переходитъ лѣвый берегъ Амура. Немного позднѣе новая окраина раздѣляется на Амурскую и Приморскую области, и наши владѣнія, такимъ путемъ, достигаютъ водъ Тихаго океана. Съ присоединеніемъ Амурскаго края условія сибирской дѣйствительности много измѣняются къ лучшему. Прежде всего усиливается колонизаціонная дѣятельность, издаются новыя законоположенія, даются разныя льготы, увеличивается число адми-



Монголь.

нистративныхъ учрежденій, и поднимается цѣлый рядъ вопросовъ, которые ко дню празднованія въ 1881 году 300-лѣтняго юбилея присоединенія Сибири получаютъ наиболѣе опредѣленную форму и встрѣчаютъ полное сочувствіе въ учрежденіяхъ центральной власти. Съ этого знаменательнаго дня Сибирь вступаетъ въ новый фазисъ своего существованія, и въ дальнѣйшихъ судьбахъ ея происходятъ коренныя измѣненія. Такъ, въ 1888 г. открывается сибирскій университетъ, въ 1899 г. восточный институтъ, немного позднѣе технологическій и учительскій институты, въ 1891 г. издается манифестъ о постройкѣ Великой Сибирской желѣзной дороги, а затѣмъ на разстояніи небольшого промежутка времени вводится цѣлый рядъ реформъ, касающихся всѣхъ областей труда и знаній, условій гражданскаго общежитія. Вслѣдъ за введеніемъ судебныхъ установленій Императора Александра II, института крестьянскихъ начальниковъ, преобразованиемъ горныхъ, лѣсныхъ и другихъ управленій, переименованіемъ существовавшихъ округъ въ уѣзды, измѣненіемъ дѣйствовавшихъ законоположеній и пр., послѣдовало прекращеніе ссылки въ Сибирь государственныхъ преступниковъ и цѣлый рядъ мѣръ, направленныхъ къ улучшенію условій жизни края. Эти послѣднія событія, въ связи съ открытіемъ міровой дороги, оказавъ мощное вліяніе на все строеніе сибирской жизни, произвели коренную ломку ея устоевъ и, приобщивъ обширную страну къ общечеловѣческой культурной семьѣ, являюся новою главою ея историческихъ судебъ и эволюцій.

Физическая Сибирь занимаетъ весь сѣверъ Азіи и тянется до Сѣвернаго Ледянаго океана. На востокѣ она достигаетъ Тихаго океана, на югѣ границы ея составляетъ Китайская имперія, на югѣ-востокѣ она граничитъ съ средне-азиатскими владѣніями Россійской имперіи и на западѣ отдѣлена отъ Европейской Россіи Уральскимъ хребтомъ. Страна эта занимаетъ обширную площадь и представляетъ чрезвычайное разнообразіе какъ по рельефу и геологическому строенію своей поверхности, такъ и по климату, животному и растительному царствамъ. Площадь Сибири составляетъ тринадцатую часть всей континентальной поверхности земнаго шара, она больше Европы и равна почти четвертой части Азіи.

Географическое строеніе Сибири, по своему характеру, весьма разнообразно. Большая часть Западной Сибири представляетъ собою обширную равнину, состоящую изъ Кулундинской, Барабинской, Бухтарминской и Ишимской степей, южная же часть ея, занятая Алтаемъ и его отрогами, представляетъ собою дикую горную страну, при чемъ многіе изъ горныхъ кражей покрыты вѣчнымъ снѣгомъ. Съ нѣкоторыхъ изъ этихъ высотъ спускаются въ окрестныя долины значительные ледники, и берутъ начало всѣ верхніе лѣвые притоки Оби. Алтайскій горный округъ, какъ состоящій изъ скалъ и каменистыхъ осыпей, а равно и по свойству своей почвы, не вездѣ представляетъ удобства для обитанія и осѣдлой жизни; въ нагорной же своей части, составляющей болѣе половины горныхъ массивовъ округа, онъ имѣетъ особый характеръ, представляющій сочетаніе самыхъ разнообразныхъ картинъ природы, и по справедливости носитъ названіе Сибирской Швейцаріи. Мягкіе луга, плодоносныя долины, дикія скалы, красивыя степи — все это придаетъ мѣстности живописный видъ и составляетъ лучшій край для культуры и колонизаціи. Степная часть Западной Сибири покрыта наносною почвою и нигдѣ не имѣетъ какихъ-либо обнаруженій горно-каменныхъ породъ. Въ Восточной Сибири южная и юго-западная части Енисейской и Иркутской губ. заняты цѣпью Саянскихъ горъ, служащихъ границею между русскою территоріею и китайскими владѣніями. Изъ центра этихъ массивовъ тянется масса отроговъ, которые распространяются къ сѣ-

веру по всѣмъ притокамъ Енисея и придаютъ всему пространству горный видъ. Саянскій хребетъ соединяется съ кругобайкальскими горами, занимающими все Забайкалье и охватывающими весь сѣверъ Байкала. Хребты Хингай и Гентей занимаютъ Монголію и простираются къ забайкальскимъ горамъ. Всѣ главные гребни Саянскаго хребта и даже его отроговъ состоятъ изъ кристаллическихъ породъ: гранитовъ, сіенитовъ и др., а между Ангарою и Тунгузкою встрѣчаются и настоящія вулканическія породы: базальты, долериты и даже лавы. Осадочныя породы на самыхъ склонахъ Саянскихъ кряжей состоятъ изъ песчаниковъ, сланцевъ и известняковъ. Къ сѣверу отъ Байкала на востокъ протягивается до самой Камчатки грандіозный Яблоновый хребетъ, обнимающій все нижнее и среднее теченіе Лены и составляющій водораздѣлъ съ Амуромъ. Здѣсь подъ именемъ Станового хребта онъ достигаетъ береговъ Охотскаго моря, а далѣе горы простираются до Чукотскаго носа и идутъ вдоль всей Камчатки. Яблоновый или Становой хребетъ невысокъ. Что же касается его геогностическаго состава, то въ немъ преобладаютъ кристаллическія породы: граниты, сіениты, сланцы и пр. Все теченіе Амура занято тоже горами. Яблоновый хребетъ, раздѣляя Якутскую область отъ Приамурскаго края, спускается отрогами въ Амурскую область и наполняетъ послѣдними весь край. Уссурійская же область отдѣляется отъ Японскаго моря лѣсистымъ чернымъ хребтомъ Сихэтэ-Алинь, простирающимся параллельно береговой линіи и не отличающимся особенной высотой.

Гидрогра- Водное богатство Сибири составляютъ ея рѣки и озера. Водные фія. бассейны, однако, распредѣляются очень разнообразно, смотря по климатическимъ и топографическимъ особенностямъ этой обширной территоріи. Величайшая рѣка Сибири—*Лена*, имѣющая въ длину 4500 в. Притоки ея правые—*Алданъ* дл. 2000 вер., *Витимъ* дл. 2000 вер. и *Олекма* дл. до 1000 вер. и лѣвый—*Виллой* дл. до 1000 вер. Второй рѣкою считается *Енисей* дл. 4000 вер., изъ правыхъ его притоковъ болѣе значительны: *Ангара* дл. 1600 вер., *Средняя Тунгузка* дл. 1500 вер. и *Нижняя Тунгузка* дл. до 3.300 вер. Рѣка *Обь* длиною, отъ соединенія составляющихъ ее рѣкъ *Бии* и *Катуни*, 3200 вер. Изъ ея притоковъ важнѣйшіе—съ лѣвой стороны: *Иртышъ* дл. до 3700 в. и *Васюганъ* до 800 вер., съ правой—*Томь* дл. до 700 вер., *Чулымъ* до 1000 вер. и *Вахъ* до 1000 вер. Всѣ эти рѣки судоходны и впадаютъ въ Сѣверный Ледовитый океанъ. Изъ другихъ второстепенныхъ рѣкъ Сибири болѣе значительныя слѣдующія: *Тазъ* дл. 1100 вер., *Хатанга*, отъ Котуя и Моньеро, длин. до 600 вер., *Оленекъ* дл. 1700 вер., *Яна* дл. 1500 вер., *Индигирка* дл. до 1400 в., *Колыма* дл. до 1500 вер. Изъ рѣкъ, впадающихъ въ Тихій океанъ наиболѣе многоводны: *Амуръ* съ *Шилкою* и *Аргунью* дл. до 3000 вер., лѣвые притоки Амура: *Зея* дл. до 1100 вер. и *Бурея* дл. до 600 вер., правые—*Уссури* дл. до 1000 вер. Затѣмъ—*Суйфунъ*, *Уда*, *Яма*, *Пенжина*, *Камчатка* и *Анадырь*. Изъ степныхъ рѣкъ болѣе значительная: *Тоболъ*, лѣвый притокъ Иртыша, длиною съ лѣвымъ притокомъ своимъ *Ишимомъ* до 1500 вер., и пограничная съ Туркестанскимъ краемъ рѣка *Чу*. Рѣка *Тоболъ* судоходна отъ впаденія въ нее слѣва *Турь*.

Изъ числа озеръ прѣсноводныхъ, соленыхъ, горько-соленыхъ и минеральныхъ наиболѣе извѣстны слѣдующія: *Байкаль*, величайшее изъ прѣсноводныхъ озеръ Сибири и Азіи, называемое озеромъ-моремъ, имѣющее въ длину 600 вер., ширину отъ 30 до 80 вер. и глубиною до 700 саж. Озеро Байкаль вулканическаго происхожденія. Недостигаемая глубина озера, его мрачный, скалистый характеръ придаютъ ему особую внушительность и таинственность. Русскіе считаютъ его святымъ моремъ. Весною и осенью на озерѣ свирѣпствуютъ страшныя бури. Затѣмъ по величинѣ своей идутъ: озеро *Балхашъ*, находящееся въ Семипалатинской обл., длиною въ 500 в.,

шириною отъ 15 до 80 вер.; озеро *Зайсанъ*, богатое рыбою, дл. въ 120 вер. и отъ 15 до 30 вер. шир.; *Маркакуль*, горное озеро, тоже богатое рыбою, длин. до 90 вер.; степное озеро *Чаны*, также изобилующее рыбою, дл. 75 в. и отъ 50 до 60 вер. шир., озеро *Большіе Чаглы*, въ Акмолинской обл., тамъ же обширныя горько-соленыя озера: *Сары-Денгизъ* и *Кургалджинъ*. Изъ числа такъ называемыхъ алтайскихъ озеръ наиболѣе замѣчательны: *Телецкое оз.* въ Томской губ. Это одно изъ красивѣйшихъ альпійскихъ озеръ Алтая, изъ котораго вытекаетъ р. Бія. Затѣмъ, озера: *Язевое*, *Тальменье* и *Колыванское*. Въ Енисейской губерніи значительныя озера лежатъ въ сѣверной части ея, какъ-то: *Таймыръ*, *Норильскія озера*, *Пясина*, *Ессей*, *Воеволи*, а южнѣе—*Бълое*, *Билю*, *Широ*, *Божіе*. Далѣе, въ Забайкальѣ находится горное озеро *Баунтовское*, *Гусиное*, *Эравинское*, *Барунъ* и *Зунъ-Торей*, въ Якутской обл.—озеро *Оронъ*, въ Приморской—оз. *Ханка*, дл. 90 вер., шир. 25 вер., *Кизи*, *Кеда* и *Угдиль*, наконецъ, въ Камчаткѣ озера—*Кроноцкое* и *Курильское*.

Весь сѣверъ Сибири омывается Сѣвернымъ Ледовитымъ океаномъ, довольно мелкимъ и недоступнымъ, такъ какъ плавающія ледяныя горы вовсе не расходятся. Онъ вдается въ материкъ Сибири многими глубокими заливами и бухтами, изъ которыхъ болѣе замѣчательны: Обскій заливъ, Енисейская, Пясинская, Хатангская, Чаунская и Колюшинская губы. Берега Восточной Сибири омываются водами Тихаго океана, а именно: Беринговымъ, Охотскимъ и Японскимъ морями и проливами Беринговымъ и Татарскимъ. Болѣе значительныя заливы слѣдующіе: Олюторскій, Пенжинскій, Гижигинскій, Удскій, Де-Кастри, Св. Владимира, Св. Ольги, Уссурійскій, Амурскій и Посъета. Лучшими же бухтами считаются: Авачинская, св. Владимира, св. Ольги, Золотой Рогъ и Восточный Босфоръ. Перечисленные моря и проливы замерзаютъ лишь на нѣсколько мѣсяцевъ. У береговъ же Камчатки, а также въ нѣкоторыхъ заливахъ и бухтахъ, воды рѣдко замерзаютъ.

Вдоль всего сибирскаго побережья острововъ немного. Особеннаго вниманія, за исключеніемъ острововъ Бѣлаго, Сибирякова и Таймыра, а равно находящихся въ дельтахъ Лены Яны и Индигирки, заслуживаютъ Врангелева земля, совершенно неизслѣдованный островъ, и группа Ново-Сибирскихъ острововъ, состоящая изъ трехъ большихъ острововъ: Котельнаго, Фаддѣевского и Новой Сибири. Въ научномъ отношеніи Ново-Сибирскіе острова имѣютъ озобенное значеніе, потому что представляютъ обширное и интересное кладбище цѣлаго органическаго міра. Командорскіе острова, извѣстные по своимъ котиковымъ и другимъ морскимъ промысламъ, находятся въ Беринговомъ морѣ, въ сосѣдствѣ съ Камчаткою. Острова довольно высокіе и состоятъ изъ четырехъ вулканической породы группъ.

Минеральныя Минеральныя богатства Сибири весьма значительны. Наиболѣе разбогатства. пространены желѣзныя и каменноугольныя мѣсторожденія, а затѣмъ мѣдныя и серебро-свинцовыя рудныя мѣсторожденія. Золотыя россыпи, цинкъ, олово, ртуть, марганецъ, сурьма, жемчугъ, нефритъ, мраморъ, графитъ, слюда, нефть, соль, цѣлебныя грязи и ключи находятся въ различныхъ мѣстностяхъ края, но разработка ихъ и, вообще, утилизація природныхъ богатствъ оставляетъ желать много лучшаго. Добыча золота, угля и соли составляетъ преобладающее явленіе въ сферѣ добывающей и обрабатывающей промышленности.

Флора. Растительность Сибири представляетъ собою, по характеру и богатству, тоже чрезвычайное разнообразіе. Полярная растительность сводится къ ползущей березѣ, къ чахлой соснѣ и, вообще, бѣдна. Безжизненная при-

рода у полюса наложила свой отпечатокъ и на растительность. Обширныя тундры покрыты мхами или сухощавыми, грязнаго цвѣта лишайниками и травами. Тамъ, гдѣ воды весеннія остаются подольше, образуются дерновины и свѣжіе зеленые побѣги, но они не оживляютъ сѣровато-желтую тундру, которая тянется однообразно на огромныя разстоянія. Но, насколько бѣдна, однообразна и безжизненна растительность у полюса, настолько разнообразна и богата она южнѣе. Алтай и, такъ называемая, Даурія своимъ богатствомъ растительности, напоминаютъ Швейцарію и другія живописныя мѣстности Европы. Изъ древесныхъ породъ въ Сибири распространены: береза, осина, ольха; береговые лѣса состоятъ изъ осокоря, вяза, тополей, ивы, черемухи, рябины, боярка. Въ южныхъ предѣлахъ страны произрастаютъ: джигда, тарангъ, саксаулъ, иргай, чиргай, изъ кустарниковъ—таволжникъ, ракичникъ, бобовникъ, вишня, жимолость, смородина, шиповникъ. Хвойныя, лиственничныя и сосновые лѣса покрываютъ склоны отроговъ, идущихъ въ разныхъ направленіяхъ. Лѣсная полоса, идущая отъ Тобольска къ Каинску, а затѣмъ Томску, Маріинску и, сливаясь съ обьскими рощами, рѣзко разграничиваетъ Сибирь и придаетъ ей по мѣрѣ приближенія къ сѣверу характеръ „тайги“ или сплошныхъ хвойныхъ лѣсовъ. Какъ бы оканчиваясь здѣсь, эта хвойная полоса незамѣтно переходитъ въ долины по берегамъ Енисея и на склоны горъ этой дикой мѣстности. Тутъ уже стоятъ безмолвныя, величественныя хвойныя лѣса. На болотистыхъ же и влажныхъ мѣстахъ растутъ ели и пихты; пологіе скаты горъ покрыты лиственницею. Далѣе, начиная съ низовьевъ Шилки и Аргуни до Албазина, тянется снова хвойный лѣсъ даурскихъ породъ. Отъ Албазина до устья Зеи хвойныя деревья становятся все рѣже и рѣже, и уже по теченію Амура попадаютъ лѣса, состоящіе изъ дуба и черной березы. Въ самыхъ южныхъ частяхъ Сибири растительность особенно богата, и здѣсь можно встрѣтить различныя древесныя породы, даже и такія, которыя произрастаютъ на югѣ Европейской Россіи.

Фауна. Что же касается фауны Сибири, то изъ животныхъ въ изобиліи водятся: рогатый скотъ, лошади, овцы киргизской породы, двухгорбые верблюды, волки, лисицы, зайцы, сурки, полевая мышь, тарбаганы, ежи, горностаи и хорьки, барсуки, рѣчныя выдры, медвѣди, сайги, серны, кабаны, тигры и барсы. Китайско-Гималайская подобласть отличается богатствомъ насѣкомоядныхъ и присутствіемъ хищныхъ, грызуновъ, и жвачныхъ. Изъ птицъ,—гуси, лебеди и утки, куропатки, тетерева, глухари, кулики, журавли, орлы, соколы, копчики, ястреба, коршуны; изъ гадовъ—змѣи, ужи, ящерицы и лягушки; изъ насѣкомыхъ—пчелы, комары, оводы, шмели, саранча, кобылка, гессенская муха, скорпіоны и пауки. Изъ рыбъ—осетръ, стерлядь, нельма, сазанъ, таймень, ясь, маринка, карась, омуль, гольянъ, бычки, харіусъ, даурскій сомъ, красноперъ, даурская коньрыба, нерпа, чебакъ и др. Въ широкихъ полосахъ таежныхъ лѣсовъ или урмановъ водятся бурые и черные медвѣди, соболь, куница, рысь, хорекъ, бурудукъ, бѣлка, лось, сѣверный олень, росомаха, ласка, горностаи и др. Въ Алтай и Саянахъ—серны, маралы, козуля и др. На дальнемъ сѣверѣ—бѣлый медвѣдь, песцы, лемминги и др. Фауна въ Сибири характеризуется тѣмъ, что среди ея представителей встрѣчаются какъ животныя сѣвера, такъ и юга. Отличительную черту рыбной фауны составляетъ обиліе карповыхъ и лососевыхъ и малочисленность окуневыхъ. Въ экономической жизни края важную роль изъ рыбъ играютъ кета и горбуша, а на приморьѣ—сельдь. Птицъ пока найдено 328 видовъ, изъ насѣкомыхъ извѣстно 470 видовъ. Морская фауна разнообразна: киты, дельфины, тюлени, моржи и морскіе котики.

Болѣе подробныя свѣдѣнія, касающіяся гидрографіи, естественныхъ и географическихъ условій Сибири, помѣщены какъ въ отдѣлѣ описанія губерній и областей края, такъ и въ другихъ.

Кли- Климатическія условія Сибири весьма разнообразны. Это находитъ себѣ объясненіе въ разнообразіи физическаго строенія страны, ея орографіи, обиліи атмосферныхъ осадковъ въ видѣ снѣга и дождя, множествѣ болотъ, близости озеръ и морей. По своему климату Сибирь является одною изъ холодныхъ частей Россійской имперіи, гдѣ годовая средняя температура нигдѣ не бываетъ выше нуля. Близость обширныхъ пространствъ къ полюсу, совершенно естественно, оказываетъ большое вліяніе на климатическія условія края. Жестокіе холода, продолжительныя зимы и короткое лѣто сѣвера Сибири смѣняются постепенно къ югу сравнительно умѣреннымъ климатомъ, а на самомъ югѣ есть даже мѣстности, дышашія южною природою. Въ общемъ климатъ Сибири суровый. Зима, обыкновенно, холодная даже въ южныхъ частяхъ ея, тѣмъ не менѣе, нигдѣ не препятствуетъ жизни человѣка, и даже въ ближайшихъ къ полярному кругу мѣстностяхъ торговцы и промышленники основали свои факторіи, а значительное инородческое населеніе существуетъ здѣсь издавна. Сибирскіе морозы обыкновенно сопровождаются затишьемъ и иногда яснымъ небомъ. Тихая погода, ясное небо, яркій свѣтъ—явленія настолько благопріятныя, что существуютъ проекты устройства санаторій для чахоточныхъ и другихъ хроническихъ больныхъ въ Забайкальѣ, гдѣ средняя температура зимы ниже — 25°, и морозы въ — 40° далеко не рѣдкость. Необходимо, однако, замѣтить, что сибирскіе морозы въ среднемъ держатся обычно — 20—25° по Р. Бываютъ дни, когда температура падаетъ ниже до 30—40 и 45° по Р., но такихъ дней въ средней культурной полосѣ немного. Затѣмъ, низкая температура никогда не сопровождается вѣтрами и не бываетъ продолжительною или постоянною. Послѣ двухъ-трехъ дней низкой рѣзкой температуры, когда воздухъ сильно разряжается и кажется насыщеннымъ туманомъ, температура обыкновенно поднимается и колеблется между 20—30° по Р. Почти всѣ изслѣдователи Сибири согласны въ томъ, что осень, зима и ранняя весна очень хорошія времена года, хорошо и умѣренно дождливое лѣто, но апрѣль и май мѣсяцы менѣе благопріятны для человѣка, чѣмъ зима, вслѣдствіе холодныхъ вѣтровъ, большой облачности и рѣзкихъ перемѣнъ погоды. По мнѣнію Реклю мало найдется климатовъ болѣе здоровыхъ, чѣмъ климатъ восточной Сибири, гдѣ воздухъ такъ прозраченъ, такъ спокоенъ, такъ сухъ и чистъ. Чахоточныхъ и больныхъ грудными болѣзнями никогда не видавали въ томъ холодномъ Забайкальѣ, гдѣ ртуть въ термометрѣ замерзаетъ и остается въ твердомъ состояніи по цѣлымъ недѣлямъ. Обыкновенно, суровая, трескучая зима внезапно смѣняется великолѣпною весной, голая земля быстро покрывается зеленью, обнаженные деревья одѣваются свѣжими листьями, и только почва во многихъ мѣстахъ, несмотря на высокую температуру + 30 и болѣе, остается все-таки мерзлой. Заступъ на глубинѣ нѣсколькихъ метровъ встрѣчаетъ такъ называемую мерзлоту, которая иногда достигаетъ чрезмѣрной толщины.

Западная Сибирь по сравненію съ климатомъ соответствующихъ широтъ Европейской Россіи отличается большею континентальностью, что выражается какъ нѣкоторою сухостью ея, такъ и разными колебаніями температуры. Климатическія условія восточной Сибири представляютъ собою небольшую разницу, за нѣкоторыми исключеніями, съ таковыми же западной Сибири. Средняя годовая температура въ земледѣльческой культурной

полосѣ, и тамъ, и здѣсь близка къ 0. Среднія температуры зимы — 18° Ц. и холоднѣйшаго мѣсяца — 20° . Средняя температура лѣта $+16,5^{\circ}$ и теплѣйшаго мѣсяца $+19^{\circ}$ Ц. Въ полосѣ лѣсныхъ промысловъ климатическія условія менѣе благопріятны. Въ общей средней годовой температурѣ наблюдается между Западною и Восточною Сибирью небольшая разница. Средняя температура зимы — 21° — 25° Ц., лѣта $+12^{\circ}$ — 14° Ц. Въ полярно-тундровой полосѣ, какъ показали метеорологическія наблюденія, средняя годовая температура составляетъ только — 13° , средняя зимняя — 30° , холоднѣйшаго мѣсяца почти — 35° , средняя температура лѣта $+5^{\circ}$, а теплѣйшаго мѣсяца $+9^{\circ}$.

Якутская окраина въ климатическомъ отношеніи можетъ быть подраздѣлена на двѣ полосы: первая соответствуетъ лѣсной полосѣ Западной и Восточной Сибири и вторая полярно-тундровой. Въ первой полосѣ—Якутскій, Олекминскій и часть Вилюйскаго уѣзда—средняя годовая температура — 8° Ц., средняя температура зимы — 33° , а холоднѣйшаго мѣсяца — 36° , лѣта $+15^{\circ}$ и теплѣйшаго мѣсяца $+17^{\circ}$. Во второй полосѣ—Верхоянскій, Колымскій округа и бассейны Оленека и Лены — расположенъ одинъ изъ полюсовъ холода сѣвернаго полушарія. Такъ, у Верхоянска средняя температура — 17° Ц., средняя зимы — 47° , холоднѣйшаго мѣсяца — 49° , а средняя температура лѣта $+13^{\circ}$ Ц. Культурная жизнь при такихъ условіяхъ здѣсь въ полярно-тундровой полосѣ невозможна. Рѣка Лена у Якутска освобождается отъ льда на 140 дней, а у Устьянска на 100 дней. Климатъ въ Забайкальѣ еще болѣе континентальный. Зима здѣсь суровѣе, чѣмъ въ Восточной Сибири, а лѣто теплѣе и лучше. Средняя температура зимы — 25° , лѣта $+18^{\circ}$ Ц. Климатъ Амурскаго края, будучи континентальнымъ, характеризуется большою сыростью. Въ Благовѣщенскѣ средняя годовая температура — $0,7^{\circ}$ Ц., средняя зимы — 23° Ц. и средняя лѣта $+19^{\circ}$ Ц. На самомъ крайнемъ востокѣ въ Приморской области климатъ отличается нѣкоторою сыростью. Постоянные дожди и туманы въ южной части окраины, защищенной отъ сѣверныхъ холодныхъ вѣтровъ Иманскимъ хребтомъ, благопріятствуютъ обилію болотъ и сырости климата. Во Владивостокѣ и Никольскѣ-Уссурийскомъ зима мягкая непродолжительная, бывають годы, когда не выпадаютъ даже снѣга, лѣто теплое, но дождливое, и лучшее время года здѣсь, въ этой отграниченной хребтомъ мѣстности, являются августъ, сентябрь и октябрь мѣсяцы. Въ это время года дожди прекращаются, туманы исчезаютъ, и луга снова покрываются зеленью. Въ сѣверной части окраины, расположенной за Иманскимъ хребтомъ, климатическія условія значительно суровѣе и представляютъ рѣзкій контрастъ съ южною частью. Переваливая Иманскій хребетъ, сейчасъ же чувствуешь разницу. По своему климату сѣверная часть этой окраины имѣетъ большое сходство съ Восточною Сибирью. Во Владивостокѣ средняя температура зимы — 10° Ц., въ Хабаровскѣ — 22° Ц.

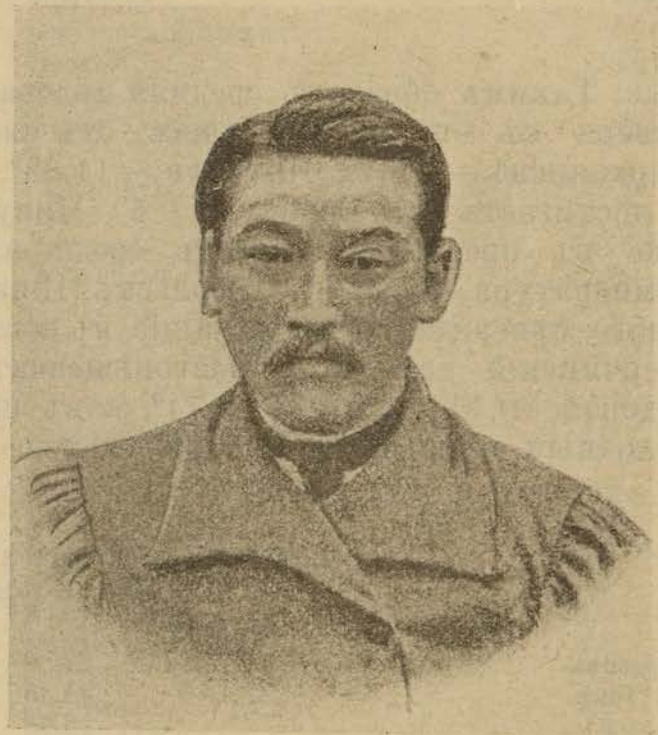

Якутъ.

Средняя годовая температура по Ц.

Березовъ	4,53	Ишимъ	1,13
Якутскъ	11,83	Барнаулъ	0,82
Охотскъ	5,06	Николаевскъ	2,66
Енисейскъ	2,24	Иркутскъ	0,02
Тобольскъ	0,12	Нерчинскій заводъ	3,73
Томскъ	0,79		

Средняя температура лѣта по Ц.

Березовъ	16,66	Ишимъ	19,33
Якутскъ	17,30	Барнаулъ	20,15
Охотскъ	13,33	Николаевскъ	16,46
Енисейскъ	20,13	Иркутскъ	18,64
Тобольскъ	16,62	Нерчинскій заводъ	18,36
Томскъ	19,08		

Такимъ образомъ средняя годовая температура идетъ повышаясь отъ сѣвера къ югу и понижаясь отъ запада къ востоку. Такъ, начинаясь въ Верхоянскѣ — $16,7^{\circ}$, Якутскѣ — $11,83^{\circ}$, температура къ югу все повышается и достигаетъ въ Барнаулѣ $0,5^{\circ}$, Минусинскѣ $0,5$, Иркутскѣ $0,02$, и затѣмъ уже въ предѣлахъ нашихъ средне-азиатскихъ владѣній средняя годовая температура выше 0° . Тобольскъ, Ишимъ и Томскъ находятся сравнительно много сѣвернѣе, чѣмъ лежащiе къ востоку отъ нихъ Николаевскъ на Амурѣ, Нерчинскій заводъ и Благовѣщенскъ, а между тѣмъ въ первыхъ средняя годовая — $0,1^{\circ}$, — $1,13^{\circ}$ и — $0,74^{\circ}$, а въ послѣднихъ — $2,7^{\circ}$, — $3,7^{\circ}$ и — $1,2^{\circ}$. Самый холодный мѣсяцъ въ Сибири — конецъ января и первая половина февраля.

Средняя температура зимы по Ц.

(самаго холоднаго періода).

Березовъ	22,89	Барнаулъ	17,95
Якутскъ	41,85	Николаевскъ	23,22
Охотскъ	23,68	Иркутскъ	20,06
Енисейскъ	25,62	Нерчинскій заводъ	29,42
Тобольскъ	19,73	Верхоянскъ	48,9
Томскъ	19,67	Благовѣщенскъ	25,5
Ишимъ	20,05		

Господствующiе вѣтры въ Западной Сибири идутъ съ запада и приносятъ съ собою теплый и влажный воздухъ; весною и осенью они достигаютъ особенной силы. Зимой же на смѣну имъ являются вѣтры южные. Въ Восточной Сибири зимою преобладаютъ сѣверо-западные вѣтры, направляясь отъ болѣе холодныхъ сѣверныхъ и внутреннихъ частей материка къ Тихому океану и равнинамъ Китая — это зимній муссонъ Восточной Азии, приносящій холодный и сухой воздухъ. Сравнительно онъ тихъ, дуетъ постоянно и никогда не переходитъ въ бурю. Совсѣмъ иной характеръ принимаютъ эти муссоны на берегахъ Тихаго океана, по Амуру и въ Монголіи. Сила вѣтра въ этихъ мѣстахъ чрезвычайная. Лѣтомъ направленіе вѣтра измѣняется, и дуютъ обыкновенно юго-восточные вѣтры, несущіе тепло и влагу.

Атмосферные осадки, выпадающіе въ обилии на всемъ пространствѣ края, частью уносятся рѣками въ океаны, частью скопляются на поверх-

ности, образуя множество болотъ и озеръ. Въ Западной Сибири въ лѣсной полосѣ количество атмосферныхъ осадковъ составляетъ 470 миллим. въ теченіе года, а въ полярно-тундровой—въ Обдорскѣ 218 миллим., въ Березовѣ около 467 мил. Въ полосѣ же земледѣльческой 380 милл. Въ Восточной Сибири количество атмосферныхъ осадковъ слѣдующее: въ земледѣльческой полосѣ 360 миллим. и въ лѣсной—400 милл. Въ Якутской обл. — 310 милл., въ Забайкальѣ — 290 миллим., въ Амурской обл. около 500 миллим. и въ Приморской окраинѣ въ сѣверной части ея около 360 мил., въ южной—въ нѣкоторыхъ мѣстахъ 330 мил., въ другихъ около 600 мил. и въ третьихъ около 800 миллим.

Среднее годовое количество осадковъ.

Семипалатинскъ	186,2	Барнаулъ	256,8
Акмолинскъ	229,6	Енисейскъ	392,6
Омскъ	322,2	Иркутскъ	196,2
Березовъ	467,4	Нерчинскій заводъ	411,8
Тобольскъ	473,4	Якутскъ	348,3
Ишимъ	438	Охотскъ	191,2
Томскъ	383,7	Благовѣщенскъ	461,9

Наибольшее количество осадковъ лѣтомъ въ мѣсяцъ.

Семипалатинскъ	26,8 мил.	Барнаулъ	44,5 мил.
Акмолинскъ	40,3 »	Енисейскъ	57,8 »
Омскъ	82,9 »	Иркутскъ	73,9 »
Березовъ	85,9 »	Нерчинскій заводъ	112,3 »
Тобольскъ	89,5 »	Якутскъ	64,7 »
Ишимъ	78,8 »	Охотскъ	52,2 »
Томскъ	71,0 »	Благовѣщенскъ	114,0 »

Наибольшее количество осадковъ зимою въ мѣсяцъ:

Семипалатинскъ	5,1 мил.	Барнаулъ	6,1 мил.
Акмолинскъ	5,6 »	Енисейскъ	12,8 »
Омскъ	4,5 »	Иркутскъ	13,0 »
Березовъ	12,4 »	Нерчинскій заводъ	1,8 »
Тобольскъ	16,2 »	Якутскъ	3,7 »
Ишимъ	17,9 »	Охотскъ	2,9 »
Томскъ	9,6 »	Благовѣщенскъ	0,8 »

Число дней, въ которые въ Сибири выпадаютъ атмосферные осадки, и число снѣжныхъ дней слѣдующее.

	Среднее годовое число дней.	Изъ нихъ снѣжныхъ.
Барнаулъ	89,4	33,8
Томскъ	133,7	71,3
Ишимъ	87,6	46,1
Тобольскъ	125,2	60,8
Иркутскъ	63,5	27,0
Нерчинскъ	83,6	29,3
Николаевскъ на Амурѣ	83,4	42,7
Благовѣщенскъ	48,6	9,1
Туруханскъ	149,4	104,5
Якутскъ	137,5	92,0
Охотскъ	59,2	31,7

Въ общемъ климатъ Сибири, несмотря на свою суровость, здоровъ и благопріятенъ для жизни. Преобладаніе лѣтнихъ осадковъ надъ зимними, характеризуя континентальность его, нигдѣ не выступаетъ такъ рѣзко, какъ въ Сибири. Лучшими мѣстностями въ климатическомъ отношеніи считаются Алтай и Даурія, эти двѣ Сибирскія Швейцаріи, весьма живописныя и ды-

шація южною природою. Со временемъ здѣсь, вѣроятно, будутъ устроены санаторіи, которыя, несомнѣнно, по условіямъ климата, будутъ признаны одними изъ лучшихъ.

Пространство. По величинѣ занимаемой поверхности сибирскія губерніи и области превосходятъ всѣ другія губерніи Имперіи. Акмолинская обл. занимаетъ 10.584 кв. миль, Забайкальская—10.793 кв. миль, Иркутская губ.—13.287 кв. миль, Томская—15.385 кв. миль, Тобольская—25.191 кв. миль. Приморская обл.—33.509 кв. миль, Енисейская губ.—46.159 кв. миль, Якутская область 71.959 кв. миль, Амурская—8.127 и Семипалатинская—8.385 кв. миль.

Губерніи, области и уѣзды.	Пространство безъ значительныхъ внутреннихъ водъ.		Число городовъ.	Число остальныхъ поселеній.
	кв. миль.	кв. вер.		
<i>I. Амурская обл.</i>	8127,04	393315,6	2	256
<i>II. Енисейская обл.</i>	46159,02	2233929,5	6	1450
Красноярскій уѣздъ	393,09	19024,0	»	168
Ачинскій »	1055,22	51071,0	1	212
Енисейскій »	7940,79	384303,7	1	258
Канскій »	1466,29	70962,7	1	174
Минусинскій »	2040,32	98743,9	1	585
Туруханскій »	33263,31	1609824,2	1	41
Усинскій погр. окр.	»	»	»	12
<i>III. Забайкальская обл.</i>	10793,01	522339,1	7	758
Читинскій уѣздъ	1692,94	81931,4	1	134
Акшинскій »	»	35000,0	1	82
Баргузинскій »	2857,48	138291,0	1	96
Верхнеудинскій »	1299,59	62893,4	1	128
Нерчинскій »	1614,73	43146,0	1	35
Нерч.-Заводской »	1385,12	67034,7	»	28
Селенгинскій »	905,35	43816,0	1	143
Троицкосавскій »	1037,80	50226,6	1	112
<i>IV. Тобольская губ.</i>	25191,28	1219229,7	10	3808
Тобольскій уѣздъ	2237,75	108296,0	1	756
Березовскій »	12483,76	604442,2	1	196
Ишимскій »	777,02	37604,6	1	434
Курганскій »	419,08	20281,6	1	460
Сургутскій »	4555,36	220452,4	1	168
Тарскій »	1478,38	71542,1	1	452
Туринскій »	1384,59	67008,6	1	372
Тюкалинскій »	1137,47	55049,3	1	311
Тюменскій »	320,44	15608,0	1	279
Ялуторовскій »	391,45	18944,9	1	380
<i>V. Томская губернія.</i>	15386,04	744576,7	10	3330
Томскій уѣздъ	5125,13	248036,4	3	618
Барнаульскій »	2204,51	106689,4	1	702
Бійскій »	3497,31	169256,3	1	700
Змѣиногорскій »	»	»	1	»
Кавинскій »	1395,12	67518,3	1	415
Кузнецкій »	1686,79	81634,2	1	685
Маринскій »	1476,19	71442,1	1	210
Нарымскій край	»	»	1	»

Губерніи, области и уѣзды.	Пространство безъ значительныхъ внутреннихъ водъ.		Число городовъ.	Число остальныхъ поселеній.
	кв. миль.	кв. вер.		
<i>VI. Иркутская губ.</i>	13286,95	638198,2	6	2314
Иркутскій уѣздъ	1417,35	68594,0	1	391
Балаганскій »	771,03	37315,1	1	934
Верхоленскій »	1456,85	65677,3	1	416
Киренскій »	7434,44	359798,2	2	365
Нижнеудинскій »	2207,28	106823,6	1	208
<i>VII. Приморская обл.</i>	33508,92	1621694,6	7	299
Хабаровскій уѣздъ	4575,21	106912,0	1	62
Анадырскій »	9473,44	458476,6	»	12
Гижигинскій »	3829,81	185347,7	1	18
Командорскіи »	31,49	1524,0	»	3
Охотскій »	3272,28	158365,4	1	10
Петропавловскій »	7020,11	339697,1	1	29
Удскій »	1851,18	88902,6	1	41
Уссурійскій »	»	114592,6	»	45
Южно-Уссурійс. »	2468,90	167874,6	2	79
<i>VIII. остр. Сахалинъ</i>	1379,49	66762,0	»	5
<i>IX. Якутская обл.</i>	71958,90	3482533,3	5	333
Якутскій округъ	14858,55	719097,0	1	169
Верхоянскій »	19488,63	943174,0	1	43
Вилуйскій »	18939,80	882736,2	1	63
Колымскій »	12459,94	603013,0	1	22
Олекминскій »	6911,98	334513,1	1	36
<i>X. Акмолинская обл.</i>	10583,95	512221,8	5	485
Омскій уѣздъ	749,48	36271,8	1	62
Акмолинскій »	2293,25	110984,8	1	145
Атбасарскій »	5055,09	244646,3	1	79
Кокчетавскій »	1233,86	59713,9	1	93
Петропавловскій »	1252,27	60605,0	1	106
<i>XI. Семипалатинская обл.</i>	8385,37	405819,0	6	580
Семипалатинскій уѣздъ	1414,11	68437,8	1	114
Зайсанскій »	761,17	36837,9	2	92
Каркаралинскій »	3224,36	156046,3	1	160
Павлодарскій »	1880,38	91002,5	1	112
Усть-Каменогорск. »	1105,35	53494,5	1	102

Наибольшая величина уѣздовъ Россійской Имперіи—въ Сибири. Такъ, Туруханскій округъ, занимающій 32263,31 кв. миль, превосходитъ каждое изъ западныхъ европейскихъ государствъ.

Площади островов *)

О-въ Бѣлковскій (Якутской обл.)	337 кв. вер.	О-въ Жанета (Якутской обл.)	93 кв. вер.
„ Вилькицкій (Енисейск. г.)	474 „ „	„ Ближній (Якутской обл.)	3.383 „ „
„ Котельный (Якутской обл.)	14.149 „ „	„ Малый (Якутской обл.)	587 „ „
„ Новая Сибарь (Якутск. обл.)	4.126 „ „	„ Находка (Енисейск. губ.)	1.537 „ „
„ Фадѣевскій Якутской обл.)	3.172 „ „	„ Пуни (Енисейской губ.)	656 „ „
„ Аіонъ (Якутской обл.)	1.894 „ „	„ Сибирякова (Енисейск. губ.)	900 „ „
„ Бѣлый (Тобольск. губ.)	1.455 „ „	„ Сахалинъ (Приморской обл.)	65 022 „ „
„ Диксона (Енисейск. губ.)	143 „ „	„ Таймырь (Приморской обл.)	782 „ „
„ Коратинскій (Приморск. обл.)	16.88 „ „	„ Уединенія (Тобольской губ.)	167 „ „
„ Командорскіе:		„ Шантаръ (Приморской обл.)	1.388 „ „
„ Беринга (Прим. обл.)	1.416 „ „	„ Эвнермансале (Енисейск. г.)	976 „ „
„ Мѣдный (Прим. обл.)	290 „ „	„ Ягодный (Енисейской губ.)	653 „ „
„ Тюлений (Прим. обл.)	471 „ „	„ Феклистова (Приморск. обл.)	474 „ „
„ Беннета (Якутской обл.)	2.051 „ „	„ Земля Врангеля (Якут. обл.)	3.914 „ „
„ Генриета (Якутской обл.)	145 „ „		

Оз е р а.

(Площадь Сибирскихъ озеръ въ квадр. километрахъ).

Оз. Балхашъ	18.715	Оз. Паланское	251
„ Бурунча	438	„ Пясина	294
„ Бурунь-Торей	522	„ Таателинда	258
„ Байкаль	34.168	„ Теке	457
„ Дингизъ (р. Оби)	1.448	„ Тенисъ	264
„ Ленгизъ	1.474	„ Таймырь	2.183
„ Иссыкъ-Куль	5.893	„ Телецкое	373
„ Кулундынское	877	„ Убинское	456
„ Кидзи	498	„ Улькунъ-Корей	576
„ Красное	1.100	„ Убаганъ-Денисъ	573
„ Креноцкое	555	„ Ханка	3.936
„ Курильское	556	„ Чаны	3.619
„ Нерпичье	317	„ Денгизъ-Куль	370
„ Кара-Куль	342	„ Чекчагирское	515
„ Коныдакъ	903	„ Эджегетай-Куль	280
„ Моготаево	307	„ Эворонъ	596
„ Марка-Куль	318	„ Косоголь	2.945
„ Норъ-Зайсанъ	2.239	„ Далай-Норъ	1.564
„ Ожогинское	348	„ Буиръ-Норъ	1.103

Населеніе. По всеобщей переписи 1897 г. общее число населенія сибирскихъ губерній и областей, а также о-ва Сахалина составляетъ 6.091,244 душъ обоого пола, изъ нихъ мужчинъ 3.673.767 и женщинъ 2.417.477. Цифра эта въ настоящее время, когда прошло уже 10 лѣтъ со времени точнаго исчисления, далеко не соотвѣтствуетъ дѣйствительному количеству населенія. Чтобы получить полную цифру населенія Сибири, необходимо принять во вниманіе естественный приростъ населенія, размѣръ переселенческаго движенія и, наконецъ, данныя о перечисленіяхъ изъ одной губерніи въ другую. Къ сожалѣнію, болѣе точныхъ и опредѣленныхъ такихъ свѣдѣній не имѣется.

По количеству населенія Сибирь считается наименѣе населенною мѣстностью во всей Россійской Имперіи. Всего болѣе въ Сибири заселены; Томская губ., гдѣ на одну версту приходится 3,06 жит., затѣмъ Забайкальская область, плотность населенія которой составляетъ 1,39 жит. на одну

*) Острова показаны по губерніямъ и областямъ въ административномъ отношеніи.

версту и, наконецъ, Тобольская губ., гдѣ на одну версту приходится 1,32 жит. Во всѣхъ же остальныхъ областяхъ и губерніяхъ число жителей на одну версту приходится ниже 0,84. Въ Якутской области на одну версту приходится 0,08 жит., а въ Туруханскомъ краѣ одинъ житель приходится на 2 кв. мили. По половому составу населеніе Сибири распредѣляется въ слѣдующемъ отношеніи: на 100 мужчинъ 93,4 женщинъ, при чемъ сельское населеніе губерній и областей преобладаетъ надъ городскимъ. Изъ общаго числа жителей обоого пола въ городахъ живетъ 8,0, а 92,0 составляетъ сельское населеніе. Разсматривая это отношеніе по губерніямъ, увидимъ, что наибольшимъ $\%$ городского населенія обладаютъ области: Амурская 25,8 и Приморская 28,3. Отъ 10 $\%$ до 15 $\%$ городского населенія наблюдается въ губерніяхъ Енисейской и Иркутской и обл. Акмолинской, отъ 5 $\%$ до 10 $\%$ въ губерніяхъ Тобольской, Томской и обл. Семипалатинской и, наконецъ, ниже 5 $\%$ въ Якутской обл. Что же касается состава городского населенія по поламъ, то въ Сибири на 100 мужчинъ приходится 80,7 женщинъ. Въ общемъ числѣ населенія края, исчисленнаго по переписи 1897 года, инородцевъ около 800 т., которые обитаютъ преимущественно внѣ городскихъ поселеній. Наибольшій $\%$ ихъ въ Якутской обл., затѣмъ идетъ Забайкальская обл. и Иркутская губ., въ остальныхъ же губерніяхъ и областяхъ количество инородцевъ сравнительно небольшое.

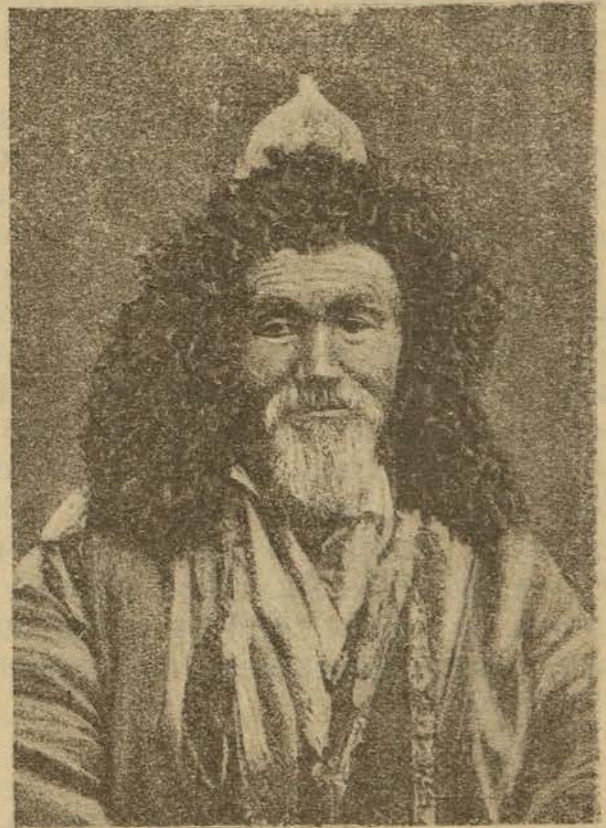

Киргизъ.

Всѣхъ населенныхъ пунктовъ въ Сибири 13683, изъ нихъ городскихъ поселеній 66, при чемъ, въ отношеніи густоты или количества населенія въ городахъ, необходимо замѣтить, что на степень населенности ихъ имѣютъ огромное вліяніе мѣстныхъ экономическія условія. Наиболѣе населены Томскъ и Иркутскъ. Въ настоящее время—это самые крупные центры Западной и Восточной Сибири, гдѣ сосредоточены главныя административныя учрежденія, высшія учебныя заведенія и гдѣ, въ силу благоприятно сложившихся историческихъ обстоятельствъ, общественная жизнь поставлена въ лучшія условія, нежели въ другихъ городахъ. Населеніе Томска достигаетъ 60 т., а Иркутска свыше 55 тыс. Затѣмъ, послѣ Томска и Иркутска, первое мѣсто занимаетъ г. Владивостокъ съ населеніемъ свыше 50 тысячъ, изъ коихъ русскіе составляютъ менѣе половины, остальные—китайцы, корейцы, японцы и иностранцы. Населеніе Благовѣщенска около 40 тысячъ. До послѣдняго времени Благовѣщенскъ имѣлъ только административное значеніе и лишь теперь пріобрѣтаетъ значеніе хозяйственнаго центра. Послѣ Благовѣщенска, по количеству населенія, стоитъ новообразовавшійся г. Ново-Николаевскъ. Города Тюмень, Омскъ, Барнаулъ, Красноярскъ и Тобольскъ по количеству населенія имѣютъ небольшую разницу. Населеніе въ этихъ городахъ свыше 25 тыс., въ Бійскѣ же, Хабаровскѣ, Читѣ и

Курганѣ—около 20 тыс. Въ остальныхъ городахъ Сибири численность населенія ниже указанныхъ цифръ. Слѣдуетъ, однако, сказать, что великая сибирская желѣзная дорога, оказавъ сильное вліяніе на мѣстную жизнь, въ сравнительно короткій промежутокъ времени произвела огромный переворотъ во всемъ строѣ страны, особенно въ тѣхъ районахъ, которые легче поддавались вліянію новыхъ условій. Внося, такъ сказать, „свѣтъ и тепло“ культуры, она пробудила и оживила находившіеся доселѣ въ мертвомъ оцѣпенѣніи нѣкоторые города и села и въ то же время почти остановила жизнь въ другихъ центрахъ, гдѣ жизнь процвѣтала и отличалась интенсивною дѣятельностью. Многіе изъ городовъ, имѣвшіе значеніе, какъ узловыя пункты обознаго движенія или какъ пункты средоточія ярмарочной торговли, хлѣбныхъ операцій и разныхъ торговыхъ сдѣлокъ, уже почти утратили такое значеніе и теперь, когда обозначилась общая новая схема средоточія и тяготѣнія товаро-обмѣна, быстро возродились новые центры. Такимъ образомъ, въ зависимости отъ того, въ какомъ направленіи утвердится торговая жизнь въ будущемъ, произойдетъ и размѣщеніе городского населенія.

Самую значительную массу населенія Западной Сибири составляютъ русскіе переселенцы. Въ культурно-земледѣльческой полосѣ обитаетъ около 2.000.000 душъ обоого пола, изъ нихъ $2\frac{1}{2}\%$ принадлежатъ къ инородческому туземному населенію. Населеніе алтайскаго горнаго округа составляетъ около 700 тыс. душъ обоого пола, изъ коихъ туземцевъ около 6% . Населеніе же полосы высокоствольныхъ лѣсовъ, лѣсныхъ промысловъ и спорадическаго земледѣлія не превосходитъ 270 т. жителей, между которыми туземцы составляютъ уже 18% . Наконецъ, въ полярно-тундровой полосѣ населеніе достигаетъ всего только 30 тыс. душъ обоого пола, при чемъ 95% составляютъ туземцы. Большая часть населенія Восточной Сибири, болѣе 820 т. душъ обоого пола, размѣщается въ культурно-земледѣльческой полосѣ и полосѣ лѣсныхъ промысловъ, при чемъ туземцевъ около 20% . Что же касается Якутской области, то изъ общаго числа жителей $6\frac{1}{2}\%$ составляютъ русскіе и $93\frac{1}{2}\%$ инородцы. Въ Забайкальской обл. и Амурскомъ краѣ русскіе переселенцы составляютъ 80% всего населенія.

Населеніе Сибири по переписи 1897 года.

	Г У Б Е Р Н І И и О Б Л А С Т И.										
	Амурская.	Енисейская.	Забайкальская.	Иркутская.	Приморская.	Тобольская.	Томская.	О. Сахалинъ.	Акмолинская.	Семипалатинск.	Якутская.
Мужск. пола	66595	291555	338722	267520	150826	711981	970780	20518	354370	364839	136061
Женск. пола	51975	268347	325349	238997	69731	726502	958312	7648	324587	320358	125670
Итого . .	118670	559902	664071	506517	220557	1438484	1929092	28166	678957	685197	261731

Население Сибири (по отчетамъ).

Губерніи, области и уѣзды.	В Ъ Т Ы С Я Ч А Х Ъ.									Жителей на одну квадратную вер- сту.
	Население въ уѣздахъ.			Население въ городахъ.			Всего насе- ления.			
	Муж.	Жен.	Всего.	Муж.	Жен.	Всего.	Муж.	Жен.	Всего.	
<i>Амурская область.</i>	56	47	103	20,9	15,1	36,0	76,9	62,11	139,0	0,4
<i>Енисейская губернія . . .</i>	392	277	569	33,7	31,3	65,0	325,7	308,3	634,0	0,3
Красноярскій уѣздъ . . .	37	36	73	14,9	13,3	28,2	51,9	49,3	101,2	5,3
Ачинскій » . . .	61	59	120	3,4	3,5	6,9	64,4	62,5	126,9	2,5
Енисейскій » . . .	30	28	58	5,6	5,7	11,3	36,6	33,7	69,3	0,2
Канскій » . . .	54	47	101	4,2	3,4	7,6	58,2	50,4	108,6	1,5
Минусинскій » . . .	102	100	202	5,3	5,1	10,4	107,3	105,1	212,4	2,2
Туруханскій » . . .	7	6	13	0,3	0,3	0,6	7,3	6,3	13,6	0,01
Усинскій окр. » . . .	1	1	2	—	—	—	1,0	1,0	2,0	—
<i>Забайкальская обл. . .</i>	347	333	680	27,7	19,8	47,5	374,7	352,8	727,5	1,4
Читинскій уѣздъ . . .	70	65	135	15,5	8,1	23,6	85,5	73,1	158,6	1,9
Акшинскій » . . .	18	18	36	0,3	0,3	0,6	18,3	18,3	36,6	—
Баргузинскій » . . .	12	12	24	1,2	1,1	2,3	13,2	13,1	26,3	0,2
Верхнеудинскій » . . .	92	87	179	3,0	2,9	5,9	95,0	89,9	184,9	2,9
Нерчинскій » . . .	44	43	87	2,7	2,3	5,0	46,7	45,3	92,0	1,2
Нерчин.-Заводск. » . . .	39	38	77	—	—	—	39,0	38,0	77,0	1,1
Селенгинскій » . . .	59	57	116	0,6	0,7	1,3	59,6	57,7	117,3	2,7
Троицкосавскій » . . .	13	13	26	4,4	4,4	8,8	17,4	17,4	34,8	0,7
<i>Иркутская губернія . . .</i>	248	228	476	32,5	31,8	64,3	280,5	259,8	540,3	0,8
Иркутскій уѣздъ . . .	58	57	115	26,2	26,3	52,5	84,2	83,3	167,5	2,4
Балаганскій » . . .	78	72	150	0,8	0,6	1,4	78,8	72,6	151,4	4,1
Верхоленскій » . . .	37	35	72	0,7	0,7	1,4	37,7	35,7	73,4	1,1
Киренскій » . . .	28	28	56	1,5	1,2	2,7	29,5	29,2	58,7	0,2
Нижнеудинскій » . . .	47	36	83	3,4	2,9	6,3	50,3	38,9	89,3	0,8
<i>Приморская область . . .</i>	111,2	67,2	178,4	50,5	14,0	64,5	161,7	81,2	242,9	0,1
Хабаровскій уѣздъ . . .	8	5	13	11,9	3,9	15,8	19,9	8,9	28,8	0,1
Анадьрскій » . . .	6	6	12	»	»	»	6,0	6,0	12,0	0,03
Гижигинскій » . . .	4	3	7	0,2	0,2	0,4	4,2	3,2	7,4	0,03
Командорскій » . . .	0,2	0,2	0,4	»	»	»	0,2	0,2	0,4	0,3
Охотскій » . . .	2	2	4	0,2	0,2	0,4	2,2	2,2	4,4	0,03
Петропавловскій » . . .	4	4	8	0,2	0,2	0,4	4,2	4,2	8,4	0,02
Удскій » . . .	9	5	14	4,3	1,4	5,7	13,3	6,4	19,7	0,2
Уссурійскій и г. Никольскъ	6	5	11	9,2	2,8	12,0	15,2	7,8	23,0	—
Южно-Уссурійскій . . .	72	37	109	24,5	5,3	29,8	96,5	42,3	138,8	0,8
<i>О. Сахалинъ</i>	26	8	34	»	»	»	26	8	34	0,5
<i>Тобольская губернія . . .</i>	749	766	1515	45,2	43,8	89,0	794,2	809,8	1604,0	1,3
Тобольскій уѣздъ . . .	60	61	121	10,7	10,1	20,8	70,7	71,1	141,8	1,3
Березовскій » . . .	12	11	23	0,6	0,6	1,2	12,6	11,6	24,2	0,04
Ишимскій » . . .	147	149	296	3,8	3,5	7,3	150,8	152,5	303,3	8,1
Курганскій » . . .	136	144	280	5,4	5,5	10,9	141,4	149,5	290,9	14,3
Сургутскій » . . .	4	4	8	0,6	0,7	1,3	4,6	4,7	9,3	0,04
Тарскій » . . .	87	88	175	3,7	3,6	7,3	90,7	91,6	182,3	2,5
Турунскій » . . .	37	37	74	1,3	1,6	2,9	38,3	38,6	76,9	1,8
Тюкалинскій » . . .	119	116	235	2,4	1,9	4,3	121,4	117,9	239,3	4,3
Тюменскій » . . .	49	51	100	14,9	14,7	29,6	63,9	65,7	129,6	8,3
Ялуторовскій » . . .	98	105	203	1,8	1,6	3,4	99,8	106,6	206,4	10,3
<i>Томская губернія . . .</i>	1073	1061	2134	72,16	72,12	144,8	1145,6	1133,2	2278,8	3,1
Томскій уѣздъ . . .	126	123	249	35,6	35,6	71,2	161,6	158,6	320,2	1,3
Барнаульскій » . . .	340	339	679	16,6	15,9	32,5	356,9	364,9	721,8	6,7
Вѣйсскій » . . .	182	180	362	9,7	10,0	19,7	191,7	190,0	381,7	2,3

Губерніи, области и уѣзды.	В Ъ Т Ы С Я Ч А Х Ъ.									Жителей на одну квадратную вер- сту.
	Населеніе въ уѣздахъ.			Населеніе въ городахъ.			Всего насе- ленія.			
	Муж.	Жен.	Всего.	Муж.	Жен.	Всего.	Муж.	Жен.	Всего.	
Земногорскій уѣздъ	141	139	280	—	—	—	141,0	139,0	280,0	—
Кайнскій »	108	104	212	3,7	3,8	7,5	111,7	107,8	219,5	3,3
Кузнецкій »	97	99	196	1,9	2,0	3,9	98,9	101,0	199,9	2,4
Маріинскій »	79	76	156	5,1	4,9	10,0	84,1	81,9	166,0	2,3
<i>Якутская обл.</i>	147	136	283	5,2	4,7	9,9	152,2	140,7	292,9	0,1
Якутскій округъ	77	76	153	3,8	3,3	7,1	80,8	79,3	160,1	0,2
Верхоянскій »	6	6	12	0,2	0,2	0,4	6,2	6,2	12,4	0,01
Вилуйскій »	39	39	78	0,3	0,3	0,6	39,3	39,3	78,6	0,1
Колымскій »	2	2	4	0,3	0,3	0,6	2,3	2,3	4,6	0,01
Олекминскій »	23	13	36	0,6	0,6	1,2	23,6	13,6	37,2	0,1
<i>Акмолинская область</i>	355	325	680	43,3	40,1	83,4	398,3	365,1	763,4	1,5
Омскій уѣздъ	39	35	74	21,8	19,5	41,3	60,8	54,5	115,3	3,2
Акмолинскій »	101	89	190	5,6	5,0	10,6	106,6	94,0	200,6	1,8
Атбасарскій »	46	43	89	1,8	1,7	3,5	47,8	44,7	92,5	0,4
Кокчетавскій »	90	84	174	2,9	2,8	5,7	92,9	86,8	179,7	3,0
Петропавловскій »	79	74	153	11,2	11,1	22,3	90,2	85,1	175,3	2,9
<i>Семипалатинская обл.</i>	368	303	671	28,5	25,8	54,3	396,5	328,8	725,3	1,8
Семипалатинскій уѣздъ	79	68	147	14,6	14,1	28,7	93,6	82,1	175,7	2,6
Зайсанскій »	57	42	99	3,7	2,2	5,9	60,7	44,2	104,9	1,9
Каркаралинскій »	90	71	161	1,2	1,1	2,3	91,2	82,1	163,3	1,0
Павлодарскій »	86	73	159	3,3	2,8	6,1	89,3	75,8	165,1	1,1
Усть-Каменогорск. »	56	49	105	5,7	5,6	11,3	61,7	54,6	116,3	3,2

Со времени точнаго опредѣленія численности населенія имперіи, т. е. съ 1897 г., когда была произведена всеобщая перепись, прошло уже 10 лѣтъ. Населеніе за этотъ періодъ времени увеличилось, и центральный статистическій комитетъ нашелъ не безполезнымъ опредѣлить численность населенія къ настоящему времени, хотя бы приблизительно, путемъ вычисленій. Вычисленія эти произведены, главнымъ образомъ, по даннымъ о естественномъ приростѣ, ежегодно помѣщаемымъ въ приложеніяхъ ко всеподданнѣйшимъ отчетамъ губернаторовъ. Прибавкой въ основной цифрѣ одного естественнаго прироста можно получить болѣе или менѣе точную только общую цифру населенія всего государства, что же касается отдѣльныхъ его частей, т. е. губерній и уѣздовъ, то, вслѣдствіе отсутствія данныхъ о перечисленіи изъ одной губерніи въ другую, цифра по районамъ нѣсколько неточна.

Племенной составъ населенія въ %.

Западная Сибирь населена исключительно русскими, составляющими 88,7% всего населенія. И только на югѣ къ нимъ примыкаютъ: киргизы 5,5%, монголы 2,6% и на сѣверѣ финны 1,3%. Въ Восточной Сибири 53,9% населенія составляютъ русскіе, остальное же на югѣ и востокѣ преимущественно монгольскія 24,0%, а на сѣверѣ турецко-татарскія племена 17,6%

Губерніи и области.	Русскіе.	Турко-татары.	Поляки.	Финны.	Евреи.	Литовцы.	Германцы.	Картвельцы.	Горцы.	Армяне.	Монголы.	Прочіе.
Амурская	86,0	0,8	0,3	0,1	0,4	—	0,2	—	—	—	12,1	0,1
Енисейская	86,7	8,2	1,1	—	0,9	0,3	0,2	—	0,1	—	0,5	2,0
Забайкальская	65,9	0,4	0,3	0,1	1,2	—	—	—	—	—	32,0	0,1
Иркутская	73,1	2,0	0,8	0,1	1,5	0,1	0,1	—	0,1	—	21,9	0,3
Приморская и о. Сахалинь.	52,4	1,7	2,0	0,3	0,7	0,2	0,4	0,1	0,1	0,1	30,3	11,7
Тобольская	91,5	4,6	0,4	2,5	0,2	0,2	0,1	—	—	—	—	0,4
Томская	91,3	6,4	0,3	1,0	0,4	0,1	0,1	—	—	—	—	0,4
Якутская	11,1	82,8	0,2	0,1	0,3	—	—	—	—	—	3,7	1,8
ИТОГО	80,7	8,3	0,5	1,0	0,6	0,2	0,1	0,0	0,0	0,0	7,5	1,1
Акмолинская	43,3	55,8	—	0,6	—	—	—	—	—	—	—	0,3
Семипалатинская	12,7	87,2	—	—	—	—	—	—	—	—	—	0,1

Вѣроисповѣднѣй составъ населенія въ ‰.

Въ Сибири главную массу населенія (91,14‰) составляютъ православные. Процентъ ихъ особенно великъ: въ западной части 94,99‰ (губ. Томская 95,62 и Тобольская 94,12), къ востоку же онъ нѣсколько уменьшается, въ средней Сибири—86,77‰ (Якутская обл. 98,47‰, Енисейская—96,04‰ Иркутская губ. 83,62‰ и Забайкальская 81,00‰), а въ восточной 83,16‰ (Амурская обл. 88,05‰ и Приморская 63,58‰). Одновременно съ этимъ постепенно растутъ ‰ нехристіанъ: въ Западной Сибири лишь 0,88‰, въ средней—10,07‰ (въ Забайкальской 16,93‰ и Иркутской 12,34‰) и въ Восточной Сибири 14,14‰ (въ Приморской 32,98‰ и Амурской 10,12‰).

Губерніи и области.	Православ. съ единообр. и старообр.	Магометане.	Католики.	Протестанты	Иудей.	Прочіе христіане.	Прочіе нехристіане.
Амурская	88,05	0,54	0,35	0,60	0,33	0,01	10,12
Енисейская	96,04	0,86	1,08	0,66	1,00	0,01	0,35
Забайкальская	81,00	0,48	0,30	0,10	1,18	0,01	16,93
Иркутская	83,62	1,48	0,78	0,15	0,60	0,03	12,34
Приморская	63,58	0,57	1,65	0,47	0,72	0,03	32,98

Губерніи и области.	Православ. съ единовѣр. и старообр.	Магометане.	Католики.	Протестанты	Юдеи.	Прочіе христіане.	Прочіе нехристіане.
Тобольская	94,12	4,47	0,50	0,43	0,17	—	0,31
Томская	96,62	2,12	0,44	0,10	0,40	0,01	0,31
Якутская	98,47	0,70	0,15	0,07	0,26	—	0,35
ИТОГО	91,18	2,20	0,60	0,28	0,60	0,01	5,13
Акмолинская	34,31	64,43	0,25	0,77	0,24	—	—
Семипалатинская	10,20	89,71	0,03	0,02	0,04	—	—

С и б и р ь.

Пространство въ квадрат. верст.	10.922.578,7
Число жителей въ тысячахъ	6,493,4
Жители на 1 кв. версту	0,6

Этнографи-Этнографическій составъ населенія Сибири крайне разнообразны
 ческій Главную массу сибирскаго населенія составляютъ представители
 очеркъ. славянскаго племени, а именно: великоруссы, малоруссы и бѣло-
 руссы, затѣмъ поляки,
 литовцы и др. Остальная часть на-
 селенія принадлежитъ къ тюркско-
 му, монгольскому и финскому пле-
 намъ. Въ Западной Сибири числен-
 ность русскихъ достигаетъ 88,7%
 всего населенія, киргизовъ 5,5%,
 монголовъ 2,6% и финнъ 1,3%, въ
 Восточной 53,9% населенія соста-
 вляютъ русскіе, 24% монгольскія
 племена и на сѣверѣ 17,6% ту-
 рецко-татарскія племена. Племен-
 ной составъ населенія Сибири слѣ-
 дующій: русскіе, турко-татары, по-
 ляки, финны, евреи, литовцы,
 нѣмцы, кавказцы, горцы, армяне,
 монголы, китайцы, корейцы и
 японцы. Иностранное населеніе
 Сибири, главнымъ образомъ, соста-
 вляютъ: киргизы, татары, монголы,
 якуты, буряты, остяки, вогулы
 и калмыки. Затѣмъ, самоѣды, но-
 гайцы, тунгузы, чуччи, юкагиры,
 коряки, камчадалы, дауры, ги-
 ляки, айны и ламуты. Среди указаннаго иностраннаго населенія Сибири



Тунгузь.

обитаютъ еще: аринцы, балагаты, дучеры, качинцы, комашинцы, куяры, моторы, ногаи, олюторы, телесы, телеуты, тубинцы, урянхай, чакагиры и чаты. Численность ихъ неизвѣстна, но незначительна, а нѣкоторые изъ этихъ народовъ уже почти вымерли. Киргизское населеніе обитаетъ въ степныхъ областяхъ, преимущественно, въ Акмолинской и Семипалатинской областяхъ, ведетъ кочевой образъ жизни и занимается скотоводствомъ. Изъ числа ихъ, такъ называемые, чало-казаки ведутъ осѣдлую жизнь и, главнымъ образомъ, занимаются земледѣліемъ. Татары, численностью до 90 тысячъ, занимаютъ земли прежняго Сибирскаго царства. Въ алтайскомъ горномъ округѣ ихъ живетъ, какъ и калмыковъ, до 20 т., остальные на половину обрусѣли, перешли въ православіе и занимаются всѣми промыслами. Многіе же ведутъ кочевой образъ жизни, исповѣдуютъ магометанскую вѣру и отчасти шаманство. Татары говорятъ на тюркскомъ языкѣ. Помимо Тобольской, Томской и Енисейской губ., татары встрѣчаются и въ другихъ областяхъ Сибири. Буряты обитаютъ исключительно въ Иркутской губ. и Забайкальской области. Въ первой ихъ насчитывается до 100 т., во второй свыше 185 т. Буряты составляютъ древнюю вѣтвь монголовъ. Они исповѣдуютъ буддѣйскую

вѣру, ведутъ преимущественно кочевой образъ жизни и занимаются скотоводствомъ, и лѣсными промыслами. Нѣкоторые изъ нихъ, можно сказать, обрусѣли и, занимаясь земледѣліемъ, сдѣлались осѣдлыми. Якуты составляютъ главную массу населенія Якутской области. Численность ихъ простирается до 200 тысячъ. Они принадлежатъ къ тюркскому племени,



Корейцы.

говорятъ тюркскимъ нарѣчіемъ и замѣчательно сохранили свою самобытность. Будучи отѣснены на далекій сѣверъ монголами, они приспособились къ условіямъ суровой жизни и, ведя кочевой образъ жизни, занимаются охотой, рыболовствомъ и скотоводствомъ. Якуты нынѣ почти всѣ христіане, но только номинально. Большинство ихъ придерживается шаманства и своихъ прежнихъ вѣрованій. Почти одинаковый образъ жизни съ якутами ведутъ и тунгузы, обитающіе въ Енисейской и Иркутской губ. и обл. Забайкальской, Амурской и Якутской. Они раздѣляются на собственно тунгузовъ и манчжуръ. Послѣдніе еще до русскаго владычества заняли прекрасную площадь на лѣвомъ берегу Амура, противъ китайскаго города Айгуна и по условіямъ Айгунскаго и Пекинскаго договоровъ остались водворенными на русской территоріи. Занимаются земледѣліемъ и не подчинены русской администраціи. Тунгузы же, принадлежатъ къ кочующимъ и бродячимъ племенамъ, распадутся на множество родовъ, отчасти вымирающихъ. Они занимаются оленеводствомъ, охотой и рыболовствомъ. Къ нимъ принадлежатъ бродячія племена: орочены, манегры, гольды и гиляки—всѣ они язычники шаманисты, хотя многіе изъ нихъ обращены въ православіе. Вогулы и остяки, принадлежатъ къ финскому племени, обитаютъ въ Западной Сибири по р. Иртышу,

Оби и Енисею, преимущественно въ лѣсной и полярной зонѣ; численность тѣхъ и другихъ простирается до 40 т. душъ. Они занимаются звѣроловствомъ и рыболовствомъ, а нѣкоторые даже земледѣліемъ. Почти всѣ христіане, но исполняютъ свои языческія обряды. Сѣвернѣе остяковъ и вогуловъ, именно въ полярно-тундровой полосѣ, живутъ самоѣды. Ихъ около 20 т. душъ. Самоѣды занимаютъ особое положеніе среди племенъ, населяющихъ Западную Сибирь. Въ Тобольской губ. они занимаютъ весь сѣверъ, въ Томской живутъ въ сѣверной части Нарымскаго края, а въ Енисейской въ низовьяхъ р. Енисея, около рр. Таза и Тыма. Они занимаются охотою и оленеводствомъ, ведутъ кочевой образъ жизни и почти всѣ идолопоклонники. Ламуты, юкагиры, чукчи, чуванцы и коряки, составляя собою бродячія племена, численностью около 4 тыс., живутъ преимущественно въ сѣверной и восточной частяхъ Якутской обл. Такъ, юкагиры, съ родственнымъ имъ племенемъ чуванцевъ, бродятъ въ Колымскомъ уѣздѣ, а нѣкоторые живутъ близъ Нижне-Колымска. Всѣ они крещены, говорятъ на своемъ языкѣ, а многіе и на русскомъ, занимаются промыслами полярной полосы. По р. Колымѣ и Алазеи, по восточно-прибрежной части Приморской обл. бродятъ ламуты, говорящіе на тунгусскомъ нарѣчьи и занимающіеся охотою и звѣроловствомъ. Нѣкоторые изъ нихъ говорятъ по-якутски и по-русски. Въ Гижигинскомъ и Анадырскомъ округахъ Приморской области, а отчасти и въ Якутской, между Индигиркой и Колымой, живутъ коряки и чукчи: они раздѣляются на бродячихъ и осѣдлыхъ. Главное ихъ занятіе: оленеводство и охота. Осѣдлые чукчи, обитающіе на крайнемъ сѣверо-востокѣ по берегамъ Сѣвернаго Ледовитаго океана и Берингова моря, занимаются, кромѣ того, еще морскими промыслами и рыболовствомъ. Для передвиженія у чукчевъ и коряковъ, какъ и у другихъ обитателей полярной зоны, служатъ собаки. Между чукчами на побережьѣ Берингова моря обитаетъ еще небольшое количество эскимосовъ, пришедшихъ съ Аляски и занимающихся морскими промыслами. Весь Камчатскій полуостровъ занимаютъ камчадалы. Они всѣ обрусѣли, крещены и почти усвоили русскій языкъ. Въ районѣ Охотско-Камчатскаго края всего населенія числится около 35 тыс., изъ числа которыхъ русскихъ около 20⁰/. Наконецъ, на островѣ Сахалинѣ проживаютъ айны. Они осѣли въ сѣверной части острова, занимаются рыболовствомъ и говорятъ своимъ языкомъ. Что же касается китайцевъ, японцевъ и корейцевъ, то послѣдніе составляютъ громадный процентъ населенія Приамурскаго края. Не только въ городахъ, но и въ большихъ поселеніяхъ, они занимаются торговлею, земледѣліемъ и ремеслами. Многіе корейцы, какъ и китайцы, перешли въ православіе.

Описаніе губерній и областей.

Акмолинская область. Акмолинская обл. расположена между 45° и 55° с. ш. Представляя фигуру неправильнаго шестиугольника, растянутого и суживающагося по направленію съ сѣвера на югъ, территорія акмолинской области дѣлится на двѣ нерав-

ныя части: сѣверную болѣе широкую и южную менѣе широкую. Границы ея составляютъ на сѣверѣ и сѣверо-востокѣ Тобольская губ., на востокѣ Семипалатинская обл., на югѣ Сыр-Дарьинская обл. и на западѣ Тургайская обл. Пространство, занимаемое

ею, достигаетъ 479.200,2 кв. верстѣ. Въ топографическомъ отношеніи территория области можетъ быть раздѣлена на двѣ главныя части: сѣверо-западную, принадлежащую системѣ р. Ишима—внѣшняго Обь-Иртышскаго бассейна и юго-западную, принадлежащую системѣ рѣки Сары-су—внутренняго бассейна арало-каспійской низменности. Центральнѣйшій водораздѣлъ, проходящій въ видѣ сопочныхъ возвышенностей, разнообразитъ поверхность области, давая отроги гранитовыхъ и сланцевыхъ возвышеній какъ къ сѣверу—въ предѣлахъ кокчетавскаго уѣзда, такъ и къ югу—въ предѣлахъ акмолинскаго уѣзда, и оканчиваясь на западѣ—въ предѣлахъ атбасарскаго уѣзда, скалистою гранито-порфировой группой арганатинскихъ и улатавскихъ горъ, главная вершина которыхъ „Уліз ак мечетъ“ имѣетъ абсолютную высоту 3730 фут. Означенный водораздѣлъ съ Чингизъ-Тау и Торбага-Тау на востокѣ ограничивалъ по всей вѣроятности въ третичную эпоху съ сѣвера предѣлы громаднаго воднаго бассейна туранской низменности. Отъ него идутъ двѣ вѣтви: сѣверныя горы, служащія водораздѣломъ средней, Ишимской равнины, отъ Иртышской, и южныя горы, раздѣляющія Сары-Суйскую систему отъ Балхашскаго бассейна. Ильдигійскій Сыртъ, или среднія горы, отдѣляютъ систему р. Сары-Су отъ Нуры или вообще, отъ бассейна оз. Денгизъ-Кургальджина. Глинистые сланцы составляютъ преобладающую породу центральныхъ возвышеній, отличающихся вообще большимъ противъ восточныхъ и сѣверныхъ развитіемъ осадочныхъ породъ и меньшимъ ихъ измѣненіемъ. Кромѣ того въ нихъ замѣтно большое развитіе известковаго камня. Западныя горы, отдѣляющія воды сибирской степи отъ Тургайскихъ, рельефно выступаютъ въ группѣ Улатава, имѣющей видъ скученныхъ гранитныхъ и порфировыхъ конусовъ. Въ нѣкоторыхъ кварцевыхъ жилахъ западныхъ отраслей группы открыты

признаки мѣдной и свинцовой руды, а въ гранитныхъ скалахъ южныхъ отраслей встрѣчается много обломковъ горнаго хрустала и большіе куски бѣлаго топаза. Сѣверныя горы, въ составъ которыхъ входятъ Кокчетавскія, Зерендинскія, Имантовскія и Аиртавскія горы, имѣютъ видъ живописной гранитной группы. Онѣ покрыты густымъ лѣсомъ, а наносы, покрывающіе пласты глинистыхъ и кремнистыхъ сланцевъ, лежащіе на гранитѣ, состоятъ изъ толстаго слоя глинисто-черноземной почвы. По обилію влаги, плодородію почвы и климату окрестности вышеозначенныхъ горъ представляютъ наиболѣе удобныя мѣста для осѣдлыхъ поселеній. Въ отвалахъ Имантовскихъ горъ имѣется мѣдная и серебро-свинцовая руда, признаки которой открыты и въ другихъ развѣтвленіяхъ водораздѣла. Южныя отрасли Зерендинскихъ горъ поднимаютъ густо покрытыя сосновымъ лѣсомъ горы Тюктинскія, восточная часть которыхъ поросла прекраснѣйшимъ боромъ, извѣстнымъ подъ именемъ Сандыктавскаго. Южныя горы, направляющіяся отъ Кызыль-Ташскаго узла къ юго-западу, представляютъ рядъ скалистыхъ гранито-порфировыхъ группъ: Бюрю, Кызыль-Тау, Сары-Тау, Акъ-Тау и Оръ-Тау, которыя по обилію прѣсныхъ ключей и тучнымъ пастбищамъ, служатъ весьма удобными мѣстами киргизскихъ кочевковъ. Южнѣ этихъ горъ находится возвышенная плоскость Голодной степи (Бедъ-накъ-дала), поднимающаяся надъ Сарысуйскою долиною Кораджарской высотой.

На сѣверѣ отъ центральнаго водораздѣла лежатъ двѣ низменности: Иртышская и Ишимская; на югѣ же возвышенныя равнины: Голодная степь и полоса песковъ. Иртышская низина въ восточной части представляетъ глинистый песчаникъ, смѣняющійся ниже по теченію рѣки Иртыша известковыми пластами. На западѣ она соединяется съ Ишимскою степью черноземной луговины, по

которой тянется длинная степь Камышловских озеръ. Подпочву этой луговины составляет известнякъ, покоящийся на глинистыхъ пластахъ съ селенитами. Испещренная солеными, горькими и частью прѣсными озерами и лишенная древесной растительности, Иртышская низменность представляетъ утомительно однообразный видъ и не имѣетъ достаточно удобствъ даже для кочевого обитанія.

Ишимская равнина, степь Мусъ-Бель, состоитъ изъ отроговъ, усѣяна множествомъ окаменѣлыхъ морскихъ и рѣчныхъ раковинъ различной величины и по обилію солонцовъ мало обитаема. Голодная степь предста-

резервуаровъ подземною протокой, какъ напр., Сары-су, идущая подземною протокою чрезъ Муюнъ-Кумскіе пески, или р. Чу, которая вливалась нѣкогда свои воды въ Сыръ-Дарью, а теперь едва доходитъ до Сауманъ-Куля. Благодаря лучшему орошенію почвы, песчаная степь, сравнительно съ сосѣдними мѣстами, отличается большимъ разнообразіемъ растительности. Корневые травы, кустоватые травы и кустарно-древесная растительность при умѣренномъ климатѣ дѣлаютъ причуйскіе пески весьма удобными мѣстами киргизскихъ зимовокъ. Наиболѣе распространенныя почвы въ области слѣдую-

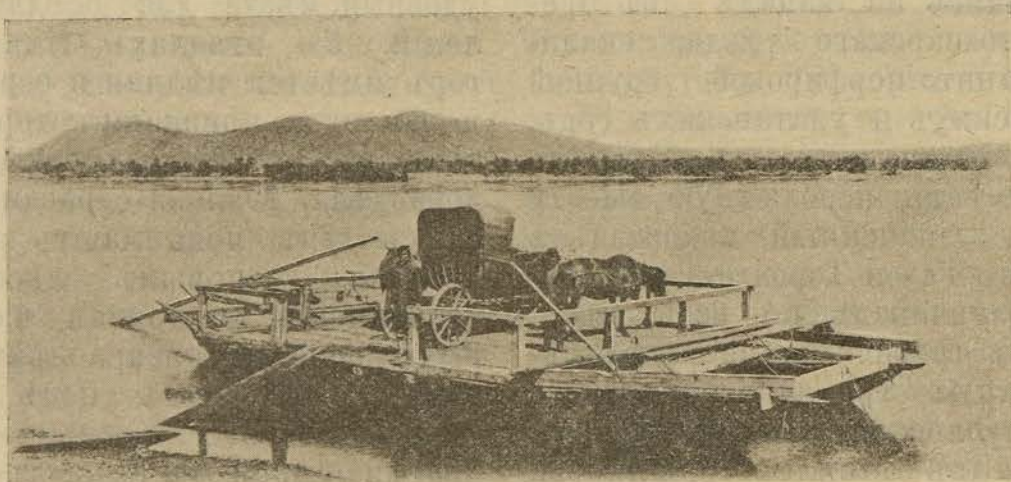

Перевозъ черезъ р. Енисей.

вляетъ обширную, возвышенную плоскость, окаймленную съ с. и з. рѣкой Сары-су, надъ долиной которой она поднимается круто, а съ ю. — Чуйскими береговыми песками, къ которымъ она спускается террасами. Вслѣдствіе безводья внутренность степи почти совершенно неплодная. Скудная растительность встрѣчается только въ котловинахъ, куда стекаетъ весенняя вода. Песчаная степь тянется по южной областной границѣ и не имѣетъ проточныхъ водъ; разныя обильныя рѣки, принужденныя общимъ склономъ мѣстности нести свои воды чрезъ песчаную степь, постоянно мѣняютъ русла, дробятся на множество рукавовъ и, наконецъ, исчезаютъ, достигая находящихся за пескомъ

щія: *глинисто-песчаная* преобладаетъ въ сѣверной полосѣ областной территоріи; она болѣе плодородна въ западной части, гдѣ покрыта слоемъ чернозема. (Черноземныя полосы можно встрѣтить и въ Кокчетавскомъ уѣздѣ.) *Глинисто-известковая* занимаетъ обширныя пространства въ средней полосѣ и, будучи пропитана солью, производитъ слабую растительность; лучшею производительностью отличается въ ложбинахъ и рѣчныхъ долинахъ. *Песчано-каменистая* — составляетъ грунтъ большей части областныхъ возвышеній. *Солонцы* — глинисто-известковые пласты, проникнутые солью: мокрые (соры) преобладаютъ на сѣверѣ и сухіе (такры) на югѣ. Вслѣдствіе преобладанія осадочныхъ и наносныхъ породъ, Акмолинская

область имѣть болѣе и менѣе ровную поверхность и, въ орографическомъ отношеніи, можетъ быть раздѣлена на двѣ части: юго-восточную болѣе возвышенную и сѣверо-западную — низменную.

Скудость источниковъ, питающихъ рѣчные и озерные бассейны, мелководье рѣкъ, протекающихъ по открытой степной мѣстности, и множество соленыхъ и горькихъ озеръ составляютъ главные отличительные черты областной гидрографіи. Къ сѣверу отъ центрального водораздѣла текутъ три рѣки внѣшняго склона, принадлежащія бассейну Сѣвернаго моря: Иртышъ, Ишимъ и пограничный Убаганъ. Иртышъ—единственная многоводная и судоходная рѣка, протекающая по с.-в. окраинѣ областной территоріи. Ширина ея 100—200 саж., глубина отъ 1 до 3 саж., грунтъ дна песчано-глинистый. Течение быстрое. Много острововъ и отмелей. Богата рыбой: осетръ, нельма, стерлядь. Ишимъ главная областная рѣка, протекающая по сѣверной половинѣ областной территоріи съ ю.-в. на с.-з. на протяженіи около 1000 вер. Беретъ начало въ Каркаралинскомъ уѣздѣ, въ горахъ Джаксы и Джаманъ-Ніязъ, и имѣетъ ширину отъ 1¹/₂ до 40 саж., а глубину до 20 фут. Грунтъ дна въ верховьяхъ песчано-каменистый, въ низовьяхъ — иловатый и песчано-глинистый. Ишимъ годна только для сплава лѣса. Богата рыбой—щуки, окуни, караси. Притоки Ишима: правые — Калгутанъ, Атбасарка, Акканъ-Бурлукъ съ Верхнимъ Бурлукомъ и Нижній Бурлукъ; изъ лѣвыхъ — Терсъ-Акканъ. Убаганъ — правый притокъ Тобола, протекающій по западной границѣ Акмолинской обл., по качеству воды (горько-соленая) и свойству береговъ (тонкіе солонцы) — не имѣетъ значенія для мѣстнаго населенія. Въ южной части области протекають три рѣки внутренняго склона, принадлежащія къ озернымъ бассейнамъ: Сары-су, Нура и Чу. Сары-су вытекаетъ изъ Кызылташскаго горнаго узла и, обогнувъ

Голодную степь, впадаетъ въ оз. Телекуль, не дойдя 80 вер. до р. Сыръ Дарьи. Несудоходная и несплавная р. Сары-су предоставляетъ, однако, неисчислимыя удобства значительному числу жителей трехъ округовъ: Каркаралинскаго, Акмолинскаго и Атбасарскаго: долина Сарысуйская богата кормовыми травами и кустарникомъ. Въ верхнемъ теченіи дно каменистое, и вода всюду прѣсная. Въ среднемъ теченіи дно глинисто-иловатое, и вода солоноватая или осолодковая. Въ нижнемъ теченіи рѣка идетъ плесами. Въ полосѣ песковъ рѣка протекаетъ, скрываясь подъ землей. Сары-су также богата рыбою—лещъ, щука, окунь, язь, моринка, попадаются сомы и сазаны. Изъ притоковъ Сары-су замѣчательнъ Кара-Кингиръ, вытекающій изъ Арганатинскихъ горъ. Рѣка Нура наиболѣе важная послѣ Ишима и Сары-су, въ верховьяхъ которой скучивается почти все кочевое населеніе Каркаралинскаго уѣзда. Она беретъ начало въ Кызыль-Ташскомъ узлѣ двумя источниками, изъ коихъ южный называется Чурубай-Нура, и близъ акмолинскаго меридіана приближается къ Ишиму, съ которымъ находится въ замѣчательномъ гидрографическомъ соединеніи, посредствомъ протоки Козукочъ, наполняющейя весеннею водою. Рѣка Нура впадаетъ въ оз. Кургальджинъ нѣсколькими рукавами, пройдя предварительно ряды другихъ озерныхъ водоемовъ. Обильно орошаемая весенними разливами, долина рѣки считается одною изъ лучшихъ мѣстностей для лѣтнихъ кочевковъ. Изъ притоковъ нижняго теченія Нуры замѣчательнъ Куланъ-Утмесь, камышевыя заросли котораго служатъ весьма удобными зимовками для многихъ ауловъ. Какъ Нура, такъ и наиболѣе водные притоки ея имѣють на значительномъ протяженіи прѣсную воду и обилуютъ рыбою. Рѣка Чу, разграничивающая Акмолинскую обл. отъ Сыръ-Дарьинской, также не судоходна и имѣетъ значеніе только для зимовыхъ

стойбищъ, благодаря обилію камышевыхъ займищъ. Рыбное богатство рѣки то же, что и въ Сары-су.

По качеству воды озера дѣлятся на прѣсныя, соленыя и горькія, или горько-соленыя. Первыя преобладаютъ на сѣверѣ отъ центрального водораздѣла, послѣднія — на югѣ. Прѣсныя озера находятся преимущественно около Ишима, гдѣ они занимаютъ едва-ли не столько же пространства, сколько суша. Обиліе рыбы и близость соли представляютъ для осѣдлаго населенія небезвыгодный промыселъ на этихъ озерахъ. По правую сторону Ишима находятся болѣе обширныя и глубокія озера, въ особенности тѣ, которыя омываютъ подножія горъ Кокчетавскаго уѣзда, таковы: Бюрлю Тарангуль и къ сѣверу отъ него Большой Тарангуль, соединяющіяся между собой во время весны протокой, которая тянется сначала параллельно Ишиму, а затѣмъ продолжается вдоль горькой линіи, подъ названіемъ Камышловской, до Иртыша, заключая въ себѣ цѣпь горькихъ озеръ, давшихъ названіе этой части казачьей линіи. Изъ прѣсныхъ озеръ сѣверной половины степи занимаетъ первое мѣсто по величинѣ озеро Большіе-Чаглы длиною 25 в. и шириною 20 вер. Съ юга озеро принимаетъ р. Чаглинку, а на с.-в. сливается въ котловину. Озеро Акъ-Башъ (Малые Чаглы) съ солонцеватымъ грунтомъ дна. Логовина чаглинская отъ Акъ-Баша тянется въ направленіи къ с.-в. еще верстѣ на 50. Между Большими и Малыми Чаглами лежатъ озера: Таинчи-Куль — окрестности его покрыты прекрасными луговыми угодьями, склонившими кочевое населеніе здѣсь именно останавливать скотъ, предназначенный для сбыта русскимъ торговцамъ. Таинчикульскіе берега особенно бывають оживлены въ іюлѣ, ко времени открытія знаменитой Таинчикульской ярмарки, существующей здѣсь болѣе 35 лѣтъ. Айртовское озеро находится при

сѣверной подошвѣ Айртовскихъ горъ, длиною 13 вер., шириною свыше 2 вер. Къ югу отъ него въ 13 вер. лежитъ озеро Имантовское у подножья Имантовскихъ горъ, длиною около 14 верстѣ, шириною до 5 вер. Изъ него вытекаетъ рѣка Нижній-Бурлукъ. Озеро Джаксы-Янгызъ-Куль расположено въ видѣ полукруга у сѣверной подошвы горы, изъ котораго вытекаетъ рѣка Акканъ-Бурлукъ. Зерендинское озеро находится при сѣверномъ склонѣ Зерендинскихъ горъ. По красотѣ мѣстоположенія замѣчательны слѣдующія озера, лежащія въ окрестностяхъ Кокчетавскихъ горъ. Озера Кокчетаунынъ и Чалкаръ (обильны рыбой—чебаки), соединенныя узкими проливами, омываютъ сѣверные склоны Кокчетавской группы. Южнѣе ихъ находится озеро Карагайлы (Боровое), окруженное отвѣсными скалами и густымъ сосновымъ боромъ обильное рыбою—окуни. Принимаетъ съ юга ключъ Сары-Булакъ, посредствомъ котораго соединяется съ озеромъ. Озеро Котуръ-Куль расположено у подошвы Кокчетавскихъ горъ, и здѣсь къ югу отъ него лежитъ озеро Чортанъ-Куль или Щучье, замыкающее собою ленту водъ, окружающихъ Кокчетавскую группу горъ, и богатое рыбой—щуки, окуни. Изъ этого озера вытекаетъ рѣка Бала-Кылчакты, главный притокъ Чаглинки. Изъ другихъ озеръ, расположенныхъ въ окрестностяхъ Кокчетавскихъ горъ, наибольшія: Джукей и Мамай, а изъ прѣсныхъ—Копа, у подножья горы Чаръ, и Айдабульское, длиною около 5 вер. Лучшія по осадку соли озера расположены въ Петропавловскомъ уѣздѣ области, а именно: Буланое, Кривое, Грязное и др. Въ сѣверо-восточномъ углу областной территоріи находятся слѣдующія озера: Калибекъ, Кичи-Карай, Улькунъ Карай (горько-соленое) Алабата, Эбейты и Теке. Изъ обширныхъ горькихъ водоемовъ сѣверной половины области замѣчательны: Кушъ-Мурунъ, чрезъ который протекаетъ р. Убаганъ, и Сары-Денгизъ. На

югѣ лежитъ отъ него озеро Джаманъ-Тузь. Центральная низменность Акмолинской обл. заключаетъ въ себѣ огромный горько-соленый бассейнъ.

Естественныя богатства области незначительны. Каменный уголь не отличается хорошимъ качествомъ и находится преимущественно въ Акмолинской обл. Мѣдь въ оруденѣломъ видѣ распространена по всеѣмъ степнымъ горамъ. Въ чистомъ видѣ найдена въ Каркаралинскихъ горахъ. Въ 1857 г. здѣсь открытъ братьями Поповыми самородокъ мѣди въ 400 пуд.,—находка едва ли не единственная въ мѣрѣ. Въ Акмолинской области разрабатываются три рудника: Спасскій, Ильинскій и Успенскій. Хорошимъ содержаніемъ отличаются руды Баянъ-Аульскихъ горъ, гдѣ на Степановскомъ рудникѣ изъ 1 пуда кромѣ $15\frac{1}{2}$ ф. мѣди, получается еще $1\frac{1}{2}$ ф. серебра. Свинцовыя руды чаще встрѣчаются въ Каркаралинскомъ и Акмолинскомъ уѣздахъ. Серебро большею частью въ соединеніи со свинцомъ находится въ восточной части области. Золотоносныя пески находятся преимущественно въ Кокчетавскомъ уѣздѣ, въ окрестностяхъ Кокчетавскихъ горъ, гдѣ въ настоящее время сосредоточено и дѣйствуетъ много приисковъ. Желѣзная руда находится во многихъ мѣстахъ степи, но почти не разрабатывается. Особенное богатство киргизской степи составляетъ: соль озерная, самоосажденная, въ большомъ количествѣ лозимая промышленниками не только для мѣстнаго потребленія, но и для вывоза въ предѣлы Западной Сибири. Въ сѣверной части соль вообще лучшаго качества, нежели въ южной, гдѣ въ озерныхъ растворахъ находится значительная примѣсь глауберовой соли. Затѣмъ, квасценосныя глины, встрѣчающіяся въ южныхъ частяхъ степи, известъ и песчаникъ и, наконецъ, цвѣтные камни—аметистъ, аширитъ, раухъ-топазъ, сердоликъ, малахитъ, горный хрусталь—разбросаны въ массахъ гальки. Минеральные источники области еще не изслѣ-

дованы. Растительный мѣръ въ Акмолинской области довольно разнообразенъ. Изъ древесныхъ породъ особенно распространены береза и сосна, растущія смѣшанно на песчано-глинистой и глинисто-черноземной почвѣ, въ равнинахъ и на горахъ. Южнымъ предѣломъ березняка служитъ параллель 47° с. ш. Южнѣе 51° параллели изъ древесныхъ растений, характеризующихъ песчаная степи, замѣчательны: саксауль—твердое смолистое дерево, достигающее вышины 2 саж., искривленный стволъ котораго служитъ прекраснымъ топливомъ, а мягкіе и иглистые листья охотно употребляются въ пищу верблюдами. Тарангъ (тополь разнолистная) встрѣчается въ одномъ мѣстѣ нижняго теченія Сары-су, любитъ песчаную почву. Прямой стволъ достигаетъ вышины 4 саж. при толщинѣ у корня 6 вер. Джигда такъ же, какъ тополь, стройно и высоко растетъ на южныхъ пескахъ. Къ малораспространеннымъ деревьямъ относятся: иргай и чиргай, небольшія по размѣру, но чрезвычайно крѣпкія и стройныя, и употребляются на трости. Кустарная растительность области однообразна: таль образуетъ густыя заросли по берегамъ рѣкъ и озеръ, карагайникъ растетъ по лощинамъ горъ и любитъ каменистую почву и, наконецъ, терескенъ и баялычъ, покрывающіе самыя бесплодныя возвышенныя площади южной степи. Вѣтви ихъ служатъ пищей для верблюдовъ, а стволъ составляетъ ничѣмъ незамѣнимое топливо.

Травяная растительность нѣсколько разнообразна. Степной грунтъ наиболѣе способствуетъ произрастанію травъ, годныхъ для корма домашняго скота. Общераспространенное растеніе—полынь, затѣмъ кокпекъ, кипецъ и ковыль. Изъ луговыхъ травъ, служащихъ пищей для скота, лѣтомъ отличаются: ржаникъ и ебелекъ, а въ крайнемъ случаѣ идутъ въ пищу верхушки чіа и камыша. Изъ техническихъ растений замѣчательны: ди-

кѣй ленъ, морена, изъ которой добывается красная краска, желтокорня и томарь-баяу, изъ которыхъ добывается желтая краска и затѣмъ табакъ (махорка), успешно разводимый во всѣхъ степныхъ селеніяхъ. Изъ лекарственныхъ растений встрѣчаются: ревень и солодовый корень.

Животный міръ области мало отличается отъ Семипалатинской области, находящейся почти въ одинаковыхъ условіяхъ съ Акмолинской. Изъ домашнихъ животныхъ отмѣтимъ: овцу простой породы съ курдюками и ло-

шкеры бѣлыхъ волковъ съ мягкой пушистою шерстью. *Лисица*—обыкновенная желтая и *корсакъ*—меньше лисицы съ свѣтложелтою шерстью. Корсакъ водится въ ю.-в. части области. Сбывается значительными партиями въ Россію, а также въ немаломъ количествѣ идетъ въ продажу, потому *зайцы* и *сурки*. *Медвѣдь* встрѣчается въ лѣсисто-гористыхъ мѣстностяхъ степи. Изъ породы однокопытныхъ замѣчательны: куланъ и сайга—водятся исключительно въ южныхъ частяхъ степи. Архаръ (каменный баранъ) въ Каркаралин-



Приемка чая отъ монголовъ.

щадь—киргизскую, малаго роста, крѣпкого сложенія, выносливую и способную къ продолжительной скачкѣ. Хорошая кобыла даетъ въ лѣто молока отъ 22 до 32 вед. молока. Затѣмъ—быки и коровы, хотя и крѣпки, выносливы, но малорослы. Рослый быкъ даетъ до 14 пуд. мяса, отъ 1½ до 4 пуд. сала, козы—немногочисленны. Верблюдъ двугорбый при караванномъ передвиженіи несетъ 15—20 пуд. тяжести. Изъ дикихъ животныхъ въ области водятся: *волкъ* разныхъ цвѣтовъ; онъ весьма распространенъ въ степи и составляетъ предметъ охоты; особенно цѣнятся

скомъ уѣздѣ; кара-куйрюкъ (чернохвостая коза) стадами заходитъ въ горы Голодной стени и въ прибалхашскіе пески. Изъ птицъ, кромѣ болотныхъ, степныхъ и лѣсныхъ (лебедь, гусь, журавль, драхва, курочка полевая и др.) и мелкихъ, наиболѣе полезныхъ по истребленію насѣкомыхъ (скворецъ, галки и др.), замѣчательны: орелъ (беркутъ черного и сѣраго цвѣта), соколъ, коршунъ и ястребъ, которыхъ мѣстные жители приручаютъ для охоты птицъ, и, наконецъ, сѣрый фазанъ. Послѣдній встрѣчается въ южной части Атбасарскаго уѣзда.

Акмолинская область, расположенная въ с.-з. части среднеазиатскаго материка, отдѣленная отъ теплаго и влажнаго юга высокими горами и плоскостями, прилегающая на ю.-в. къ обширному восточно-азиатскому нагорью съ его песчаными пустынями и сливающаяся на с. съ западно-сибирскою низменностью и, слѣдовательно, доступная вліянію холодныхъ вѣтровъ, имѣетъ климатъ вполнѣ континентальный, крайности котораго не умѣряются сухими вѣтрами. Континентальность степного климата характеризуется слѣдующими особенностями: 1) сухость воздуха, 2) крайности температуры, или значительная разница по числу градусовъ между высшею степенью тепла и низшею холода, 3) быстрые переходы отъ низшей температуры къ высшей и 4) частые и продолжительные вѣтры, большею частью сопровождаемые мятелью. Занимая по широтѣ 10 градусовъ, область должна представлять болѣе или менѣе значительное различіе въ климатическомъ отношеніи между сѣверными и южными частями своей территоріи. Черта, опредѣляющая это различіе, приблизительно совпадаетъ съ линіею центральнаго водораздѣла; къ сѣверу отъ нея температура ниже и воздухъ влажнѣе, къ югу температура выше, воздухъ суше, и, кромѣ того, переходы отъ холода къ теплу болѣе быстры. Средняя годовая температура въ сѣверной части области, можно считать, не превышаетъ 1°, въ южной же части, въ чуйской долинѣ, она составляетъ болѣе 6°. По среднимъ выводамъ изъ метеорологическихъ наблюдений, Омскъ и Акмолинскъ характеризуются слѣдующими данными температуры и влажности воздуха: Омскъ—0,6° и Акмолинскъ 1,8°. Число дней съ осадками въ году въ Омскѣ 117,8 и Акмолинскѣ 106.

Судя по среднему времени вскрытія и замерзанія рѣкъ:

	вскрытіе.	замерзаніе.
Иртышъ . .	20 апр.	27 октября
Ишимъ . .	16 апр.	4 ноября
Сары-су . .	15 мар.	2 декабря,

зима въ южной части области продолжается не болѣе 3 мѣсяцевъ. Крайности температуры для Акмолинска выражаются слѣдующими средними цифрами: minimum—45,7°, maximum +36,5, т. е. разница между крайними температурами составляетъ 82,2°. Быстрые переходы отъ низшей температуры къ высшей особенно замѣтны въ южной части области. Весна составляетъ тамъ лишь краткій переходъ отъ зимнихъ морозовъ къ лѣтнему зною. Рѣки вскрываются въ началѣ марта, въ половинѣ этого мѣсяца появляется зелень, а въ маѣ палимая солнцемъ трава начинаетъ уже желтѣть. Лѣтній зной, доходящій до 45° Р., не умѣряется атмосферными осадками: нагрѣтыя южныя степи такъ разрѣжаютъ воздухъ и находящіяся въ немъ пары, что въ нѣкоторыхъ мѣстахъ, какъ напр., въ голодной степи, въ теченіе цѣлаго лѣта не бываетъ и капли дождя. Лучшее время года—осень, когда при умѣренно-теплой погодѣ, освѣженная влагой растительность начинаетъ снова зеленѣть. Зима повсемѣстно, за исключеніемъ причуйской долины, отличается суровостью, которая усугубляется частыми и продолжительными буранами и гололедицею, весьма губельными для киргизскаго скота. Суровый климатъ степи, по мнѣнію Эверсмана, объясняется: множествомъ разсѣянной въ степи соли, недостаткомъ лѣсовъ и отсутствіемъ значительныхъ естественныхъ преградъ съ сѣвера

Семипалатин- Семипалатинская область, ская область. расположенная между 54° и 43° сѣверной широты и 41°

и 56° восточной (отъ Пулково) долготы, входитъ въ составъ степного генераль - губернаторства

Граничить на сѣверѣ и сѣверѣ-востокѣ съ Томскою губерніею, на западѣ съ Акмолинской обл., на югѣ съ Сыръ-Дарьинской и Семирѣченской областями и на востокѣ съ китайскими владѣніями. Занимаемая ею площадь равна 442,245,2 кв. вер., которая распредѣляется въ пяти уѣздахъ, ее составляющихъ, въ слѣдующемъ отношеніи: площадь Каркаралинскаго уѣзда составляетъ 182,430,6 кв. в., Павлодарскаго 103,788,2 кв. в., Семипалатинскаго 64,786,9 кв. в., Зайсанскаго 49,751,8 кв. в. и Усть-Каменогорскаго 41,487,7 кв. в. Рельефъ поверхности въ большей части имѣетъ характеръ степной и только мѣстами горный. Въ южной части области, въ границахъ горъ съ одной стороны Алтайскихъ и Колбинскихъ и съ другой — горъ Тарбагатайскихъ, лежитъ Призайсанская степь. Къ сѣверу отъ Колбинскихъ горъ, горъ Чингизъ-Тау и отроговъ его по обѣимъ сторонамъ р. Иртыша, простирается обширная Прииртышская степь. Къ югу отъ Чингизъ-Тау постепенно спускается къ сѣвернымъ берегамъ оз. Балхаша степь Прибалхашская. Совершенно иной характеръ носитъ область въ юго-восточной части въ предѣлахъ Усть-Каменогорскаго и Зайсанскаго уѣздовъ. Если выше разсмотрѣнную часть области съ полнымъ основаніемъ можно назвать степной, то эта часть вполне заслуживаетъ названія горной мѣстности, и въ особенности юго-восточный уголъ ея, который заполненъ высокими горами. Отъ верховья Бухтармы съ востока на западъ тянется хребетъ Большой Алтай, образующій къ сѣверу отъ оз. Маркакуль горный узелъ Канкой-Башъ. Отъ этого узла до р. Иртыша проходитъ Нарымскій хребетъ, а къ югу до сѣверныхъ береговъ оз. Зайсана, хребетъ Кургумскій. Большой Алтай достигаетъ въ высшихъ точкахъ 11.000 ф. высоты, хребты Нарымскій и Кургумскій не превышаютъ 9000 ф.; ихъ склоны при вершинахъ покрыты альпійскою растительностью и представляютъ превосходныя пастбища.

На границѣ съ Китаемъ и Семирѣченскою обл. къ югу отъ хребта Сауръ протягивается въ предѣлахъ Семипалатинской области хребетъ Тарбагатайскій, служащій водораздѣломъ для рѣкъ системы Иртыша съ одной стороны и рѣкъ бассейновъ Сасыкт-Алакуля и Балхаша съ другой. Наибольшая высота Тарбагатая гора Тазъ-Тау 10500 ф., горныхъ проходовъ 5500 до 6500 ф. Растительность Тарбагатая состоитъ большею частью изъ альпійскихъ травъ, лѣса встрѣчаются лишь въ немногихъ долинахъ. Между Усть-Каменогорскомъ и рѣчкой Бухтармой по лѣвую сторону р. Иртыша начинается продолженіе Алтая, носящее названіе Колбинскихъ горъ. Послѣднія не превышаютъ 5—6 т. ф. и лишены альпійскихъ луговъ, въ южныхъ же предгорьяхъ покрыты лѣсомъ. Отъ Тарбагатая въ сѣверо-западномъ направленіи простирается Чингизъ-Тау. Названіе это горы сохраняютъ до истоковъ р. Баканоса, отсюда на западъ въ предѣлахъ Каркаралинскаго уѣзда, онѣ тянутся подъ названіемъ Кызыль-Ташъ. Этотъ горный кряжъ, удаляясь отъ оз. Балхаша къ сѣверу, принимаетъ холмистый, а затѣмъ горный характеръ. Вблизи границы съ Акмолинской обл. мѣстность настолько возвышена, что съ ней берутъ начало главнѣйшія рѣки сосѣдняго Акмолинскаго уѣзда: Сары-су, Нура, Ишимъ. Прилегающая къ Каркаралинскому уѣзду южная часть Павлодарскаго уѣзда также имѣетъ возвышенный характеръ — Баянъ-Аульскія горы, Кызылтавскія, Кувскія и др.

Почва Семипалатинской обл. еще изслѣдована сравнительно мало. Почву можно раздѣлить на три главныхъ вида: черноземъ, такъ называемыя, каштановыя земли и неплодныя суглинки (пустынно-степныя почвы). Въ Призайсанской степи, въ уѣздахъ Зайсанскомъ и Усть-Каменогорскомъ, находятся самыя лучшіе участки. Въ Зайсанскомъ уѣздѣ — лессовая почва, а въ Усть-Каменогорскомъ — черноземъ. Въ При-

балхашской степи также встрѣчается лесъ, но сухость климата и отсутствіе проточныхъ водъ дѣлаютъ эту степь довольно безжизненной. Прииртышская, степь на ряду съ солонцами, имѣетъ значительныя пространства черноземной почвы.

Рѣки, орошающія Семипалатинскую обл., принадлежатъ къ системѣ Иртыша съ озерами Зайсаномъ и Балхашемъ. Иртышъ протекаетъ въ предѣлахъ области, начиная отъ озера Зайсанъ на протяженіи 1150 в. Выше Зайсана онъ носитъ названіе Чернаго Иртыша. На всемъ своемъ протяженіи Иртышъ вполнѣ судоходенъ. Остальныя рѣки въ предѣлахъ области несудоходны. Притоки Иртыша съ правой стороны: Алкабекъ, Кольджиръ, Кургумъ, Нарымъ, Бухтарма, Ульба и Уба—всѣ вытекаютъ изъ Алтая. Лѣвые притоки еще незначительнѣе: Буколь, Чаръ и нѣсколько ручьевъ. На сѣверныхъ склонахъ Саура беретъ начало множество горныхъ рѣчекъ, орошающихъ Призайсанскую равнину: Эспе, Талджунъ-Чень, Кара-Булакъ, Мучильды, Талды-Булакъ, Джемень, Кендырлыкъ. Большинство изъ этихъ рѣчекъ теряется въ окружающихъ озеро Зайсанъ пескахъ, не доходя до самаго озера. Много рѣчекъ съ такимъ же совершенно характеромъ беретъ начало на сѣверныхъ склонахъ Тарбагатая: Терсъ-Айрыкъ, Уласты, Карбуча, Чорга, Базарка и др. Всѣ эти рѣчки, не имѣя судоходнаго значенія, приносятъ огромную пользу въ искусственномъ орошеніи полей. Перечисленные выше притоки Иртыша, за исключеніемъ Убы и Чары, находящихся—первая въ Томской губ. и вторая въ Семипалатинскомъ уѣздѣ, а также рѣчки, текущія съ Саура и Тарбагатая, орошаютъ Зайсанскій и Усть-Каменогорскій уѣзды. Несравненно скуднѣе орошены остальные уѣзды области. Изъ нихъ въ Каркаралинскомъ уѣздѣ заслуживаютъ упоминанія рѣчки: Токрау, водами котораго мѣстные киргизы пользуются для устройства оросительныхъ

кановъ (арыковъ), Талды и Тюндюкъ.

Такимъ образомъ за исключеніемъ предгорій въ Усть-Каменогорскомъ и Зайсанскомъ уѣздахъ Семипалатинская область орошена проточными водами очень слабо. Наоборотъ, стоячихъ водъ въ видѣ прѣсныхъ, соленыхъ и горько-соленыхъ озеръ въ области много, особенно въ Павлодарскомъ уѣздѣ. Прѣсныя озера, хотя небольшія, но глубоки, какъ напр. въ Каркаралинскихъ горахъ, и всѣ богаты рыбой. Наибольшею величиною изъ озеръ въ области отличаются: Зайсанъ, Марка-Куль и Балхашъ. Озеро Зайсанъ имѣетъ въ длину до 100 в., въ ширину до 30. Глубина озера отъ 2 до 6 арш., за исключеніемъ идущей отъ устья Чернаго Иртыша до истока рѣки изъ озера небольшой борозды глубиною до 15 арш. Существованіе такой борозды даетъ основаніе считать озеро простымъ расширеніемъ русла Иртыша. Берега озера низменные и песчаные, есть много косъ и мысовъ. Вода совершенно прѣсная. Озеро Марка-Куль находится среди восточныхъ вѣтвей Кургумскихъ горъ. Длина 35 вер., ширина 15 в., глубина около 15 саж., мѣстами глубина его еще не изслѣдована. Вода въ озерѣ прѣсная, прозрачная, съ зеленоватымъ цвѣтомъ; уровень ея стоитъ на высотѣ 4616 ф. По типу озеро принадлежитъ къ альпійскимъ озерамъ. Балхашъ входитъ въ предѣлы Семипалатинской обл. только сѣверной частью. Длина озера 400 вер. Наибольшая ширина 80 вер., глубина до 50 арш.

Климатъ Семипалатинской обл. отличается континентальнымъ характеромъ: сухость воздуха, незначительность осадковъ, рѣзкая разница между суровостью зимы и зноемъ лѣта. По даннымъ Семипалатинской метеорологической станціи можно имѣть нѣкоторое представленіе о климатическихъ условіяхъ на этой окраинѣ Россіи. Средняя температура слѣдующая: въ январѣ—14,7° Ц. въ іюнѣ +23° Ц. въ сентябрѣ—12,7° Ц. Зима

обычно отличается сильными бурями и гололедицей, весна короткая, лето очень сухое съ песчаными ураганами и туманною пылью (помохой).

Минеральные богатства области нѣсколько разнообразны. Изъ горныхъ породъ въ высокихъ хребтахъ области выдвинуты: гранитъ, гнейсъ, діоритъ, сіенитъ, порфиръ, диабазъ; въ менѣе высокихъ горахъ преобладаютъ глинистые и тальковые сланцы, известняки, кварциты и песчаники.

и Зайсанскомъ уѣздахъ, хотя жильное золото обнаружено въ Каркаралинскомъ и Павлодарскомъ уѣздахъ. Во многихъ мѣстахъ области открыты залежи желѣзныхъ рудъ, марганца, графита, азбеста, аширита. Цвѣтные камни: хрусталь, турмалинъ, яшмы, опалы и другіе находятся въ Каркаралинскомъ, Павлодарскомъ и Усть-Каменогорскомъ уѣздахъ. Изъ другихъ полезныхъ ископаемыхъ можно упомянуть объ известнякѣ, огнеупорной глинѣ и пр. Болѣе всего

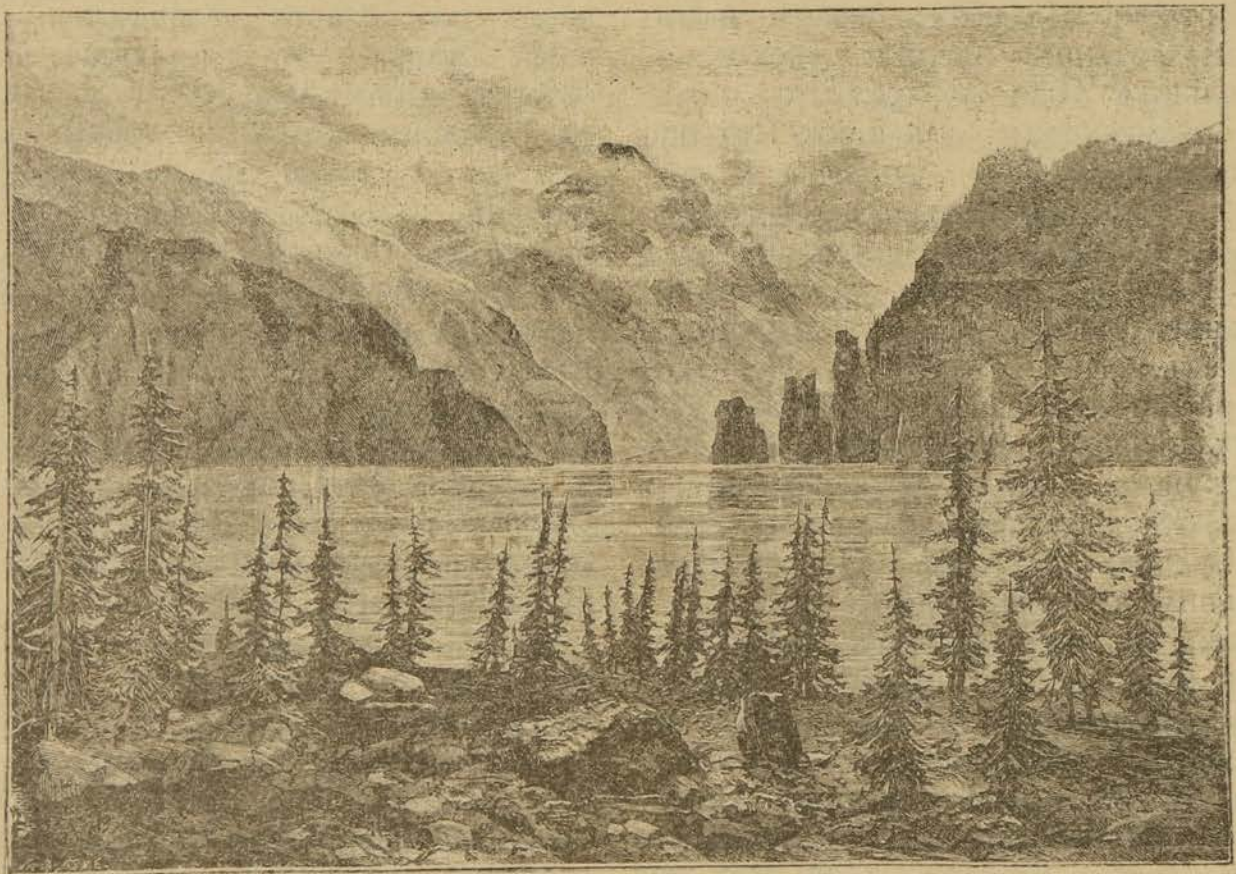

Телецкое озеро въ Алтаѣ.

Добыча полезныхъ ископаемыхъ, которыми изобилуетъ область, развита крайне слабо. Такъ, въ Павлодарскомъ, Каркаралинскомъ и Зайсанскомъ уѣздахъ имѣются обширные залежи прекраснаго качества каменнаго угля. Мѣдными рудами особенно богаты Каркаралинскій и юго-западная часть Павлодарскаго уѣзда. Серебро встрѣчается, главнымъ образомъ, вмѣстѣ со свинцомъ и золотомъ, вблизи мѣдныхъ мѣсторожденій. Золото рассыпное и жильное, преимущественно встрѣчается въ Усть-Каменогорскомъ

богата область солью, которая находится во множествѣ озеръ, въ особенности въ Павлодарскомъ уѣздѣ. Наконецъ, въ области есть очень много лечебныхъ минеральныхъ источниковъ и грязей, къ сожалѣнію, до сихъ поръ не только не устроенныхъ, но даже не изученныхъ. Наибольшею извѣстностью пользуются *Калкаманское* горько-соленое озеро въ Павлодарскомъ уѣздѣ, въ 33 в. отъ Павлодара, на лѣвомъ берегу Иртыша, и *Арасанскій* (Кабинскій) теплый сѣрный источникъ въ Усть-Каменогорскомъ уѣздѣ.

Растительный мир области находится въ тѣсной зависимости отъ указанныхъ выше различій въ формѣ поверхности и климата отдѣльныхъ районовъ области. Наибольшимъ богатствомъ отличается растительный миръ въ горныхъ мѣстностяхъ Усть-Каменогорскаго и Зайсанскаго уѣздовъ. По сравненію со степью, здѣсь прежде всего бросается въ глаза густота и ростъ роскошнаго травянаго покрова, а также обиліе кустарниковъ: малины, крыжовника, черемухи, шиповника и др., которые занимаютъ иногда цѣлые луга. Съ поднятіемъ на вершины горъ, начинается господство, такъ называемой, альпійской растительности, которая смѣняется на снѣговыхъ вершинахъ мхами и лишаями. Въ горныхъ же районахъ находятся главные лѣса области, почти исключительно хвойные. Въ Алтай такіе лѣса состоятъ исключительно изъ лиственницы, кедра, ели, пихты и сосны, въ Саурѣ и Тарбагатаѣ почти исключительно изъ лиственницы. Въ послѣднихъ горахъ, вообще, лѣсовъ значительно меньше, чѣмъ въ Алтай. Черневые лѣса изъ березы, тополя и осины находятся на южныхъ склонахъ Нарымскаго хребта отъ пос. Больше-Нарымскаго до ст. Алтайской. Изъ причинъ, вредно вліяющихъ здѣсь на развитіе лѣсовъ, указываютъ, между прочимъ, на обиліе травяной растительности, мѣшающей сѣменамъ попадать въ землю, истребленіе молодыхъ порослей киргизскимъ скотомъ, а также на губительное дѣйствіе южныхъ сухихъ вѣтровъ. Благодаря этимъ вѣтрамъ, южные склоны горъ облѣсены гораздо менѣе сѣверныхъ, а вырубка лѣса оголяетъ ихъ почти навсегда. Значительная часть остальныхъ районовъ области имѣетъ характеръ болѣе или менѣе волнистой степи со своеобразнымъ и болѣе бѣднымъ травянымъ покровомъ, чѣмъ выше описанныя мѣстности. Въ холмистыхъ степяхъ сѣверной части Арало-Иртышскаго водораздѣла, образующагося изъ горъ — Баянъ-Аульскихъ, Каркара-

линскихъ и Кентовскихъ, типичными изъ травъ являются ковыль, степной овесъ, аржанецъ, пырей, типецъ, тонконогъ, а южнѣе кипецъ. Въ Прииртышскихъ степяхъ — полынь, осока, конотопка, вероника, перекасти-поле и др. Растительность становится богаче лишь по берегамъ рѣкъ на заливныхъ лугахъ, а также на многочисленныхъ намывныхъ островахъ Иртыша. Тутъ, кромѣ луговой флоры, въ изобиліи растутъ тополь, черемуха, шиповникъ и др. Наконецъ, бѣднѣе всего растительность Прибалхашской степи, гдѣ господствуютъ не травы, а свойственные песчанымъ пустынямъ средней Азіи кустарники — въ родѣ саксаула, джугуна и др.

Хвойныхъ лѣсовъ въ степныхъ мѣстахъ области немного: сюда относятся нѣсколько сосновыхъ боровъ на правомъ берегу Иртыша, кромѣ того сосной же, хотя очень не густо, покрыты нѣкоторыя изъ горъ Павлодарскаго и Каркаралинскаго уѣздовъ, Баянъ - Аульскія, Каркаралинскія Кентовскія и др. Судя по одинаковому характеру, какъ покрытыхъ лѣсомъ такъ и голыхъ горъ, надо полагать, что и послѣднія раньше имѣли лѣса. Нѣкоторое представленіе о количествѣ лѣсовъ въ области могутъ дать слѣдующія данныя о площади, какую занимаютъ въ области казенныя лѣсныя дачи; а именно — въ Каркаралинскомъ уѣздѣ 1394333 десятинъ, Устькаменогорскомъ — 298347 дес., Семипалатинскомъ — 294063 дес., Зайсанскомъ — 241 дес. и Павлодарскомъ — 55902 дес., всего 2283646 десятинъ или 0,06 всей площади области.

Что касается животнаго міра, то необходимо замѣтить, что въ зоологическомъ отношеніи Семипалатинская обл. изучена далеко недостаточно. Изъ млекопитающихъ представителями кошачьяго рода являются: тигръ — у Балхаша и Чу, барсъ — въ Алтай и Саурѣ, рысь — тамъ же, и въ Каркаралинскомъ уѣздѣ — степная, болотная и дикая кошка и сабанча. Родъ собачьихъ имѣетъ въ об-

ласти громадное распространение. Часто попадается сѣрый волкъ, по-киркизски каскиръ, рѣже черный, красный или горный. Также широко распространены въ области представители рода лисицы: обыкновенная лисица, отъ свѣтло-желтаго до черно-бураго цвѣта, караганка,—у Балхаша, и корсакъ. Родъ медвѣдей имѣетъ въ области представителемъ бураго медвѣдя, живущаго исключительно въ гористыхъ и лѣсныхъ частяхъ края, главнымъ образомъ, въ Усть-Каменогорскомъ и Зайсанскомъ уѣздахъ. Изъ мелкихъ хищниковъ повсемѣстно водятся: хорекъ, барсукъ, горностай, колонка, ласка. Въ Алтаѣ встрѣчаются еще каменный хорекъ, росомаха, каменная куница и очень рѣдко соболь.

Къ насѣкомояднымъ относятся—землеройки, кроты, ежи. Изъ русокрылыхъ водятся: вечерицы, ночницы, ушанъ. Представители грызуновъ занимаютъ въ области по широтѣ распространения и количеству первое мѣсто среди другихъ позвоночныхъ. Сюда относятся: заяцъ, сусликъ, тарбаганчикъ, плоскохвостикъ, прыгунчикъ, песчанки и нѣсколько видовъ мыши: полевая, лѣсная, малютки и др., крысы, хотякъ и полевки. Гораздо рѣже встрѣчаются бѣлка, бурндукъ и почти вымершій уже бобръ. Изъ однокопытныхъ прежде въ области водилось много кулановъ, въ настоящее время они лишь изрѣдка попадаются въ южныхъ частяхъ Каркаралинскаго и Зайсанскаго уѣздовъ. Въ южныхъ степяхъ среди камышей около рѣкъ и озеръ водится кабанъ. Изъ другихъ парнокопытныхъ въ Алтаѣ изрѣдка встрѣчается мускусная каборга. Изъ рода полорогихъ въ южныхъ песчаныхъ степяхъ водятся два вида: антилопы (джайронъ и сайчакъ), а въ горахъ Усть-Каменогорскаго уѣзда архаръ или горный баранъ и горный козелъ. Изъ оленей въ Алтаѣ и Саурѣ сохранились маралы. Судя по названіямъ урочищъ, можно полагать, что прежде они встрѣчались во всей южной половинѣ области, гдѣ изъ

оленевыхъ въ настоящее время сохранились лишь дикая коза или козуля. Въ Алтаѣ изрѣдка встрѣчаются лось или сохатый и сѣверный олень. Какъ видно изъ этого описанія, наибольшимъ разнообразіемъ отличается фауна позвоночныхъ въ южныхъ горныхъ мѣстахъ области, бѣднѣе же всего эта фауна на сѣверѣ въ Прииртышскихъ степяхъ области Павлодарскаго и Семипалатинскаго уѣздовъ.

Фауна пернатыхъ въ области богаче всего представлена хищными, а также галенастыми и плавающими. Изъ хищныхъ водятся: нѣсколько видовъ орла, коршунъ, кобчики, кречеты, соколы, совы, луны, филины и др. Изъ голенастыхъ и плавающихъ: много видовъ утки, гуси, лебеди. Въ камышахъ и болотахъ множество куликовъ, хроншнеповъ, бекасовъ, крохалей, курочекъ и т. п. Нерѣдки также журавли и выпь. Менѣе распространены: чайки, гагары, пеликаны, бакланы и крачки. Затѣмъ изъ лѣсныхъ и степныхъ птицъ надо упомянуть о тетеревахъ, рябчикахъ, куропаткахъ, бульбрюкѣ, дрофѣ и фазанѣ. Широко распространено также воробьиное семейство. Фауна пресмыкающихся, общая на сѣверѣ съ такой же фауной Западной Сибири, на югѣ имѣетъ нѣсколько видовъ, свойственныхъ только пустынямъ средней Азіи. Сюда относятся степныя черепахи, маленький степной удавъ, водяной ужъ и др. Фауна земноводныхъ, сравнительно, очень бѣдна.

Въ ихтиологическомъ отношеніи Семипалатинская область можетъ быть раздѣлена на нѣсколько районовъ, имѣющихъ свои значительныя особенности: 1) область Чернаго Иртыша съ его горными притоками и оз. Зайсаномъ и Марка-Кулемъ, 2) область собственно Иртыша и 3) бассейнъ оз. Балхаша. Характерными рыбами горныхъ притоковъ Чернаго Иртыша и оз. Марка-Куля являются: харіусъ, бычекъ или подкаменьщикъ, ускучъ, таймень. Харіусъ по-

падаетя рѣдко, но таймень часто. Въ томъ же Иртышѣ и оз. Зайсанѣ много стерляди, нельмы, есть осетры и т. д. Въ собственномъ Иртышѣ осетры изрѣдка попадаютя до Усть-Каменогорска; нельма хотя и повсюду, но рѣдко. Обычными рыбами рѣки являютя: стерлядь, щука, язь, налимъ и др. обще-русскія формы. Тотъ же характеръ имѣетъ ихтиологическая фауна степныхъ озеръ и рѣчекъ, гдѣ совершенно нѣтъ только стерляди и нельмы. Наконецъ, ихтиологическая фауна оз. Балхаша характеризуется

рыбами, которыхъ совсѣмъ не встрѣчается въ другихъ районахъ области: таковы маринки, османъ и балхашскій видъ окуня. Изъ безпозвоночныхъ слѣдуетъ упомянуть о множествѣ двукрылыхъ — комары, мошки, оводы, о пчелахъ и разныхъ видахъ саранчи. Нѣкоторые считаютъ юго-западный берегъ оз. Зайсана покрытымъ непроходимыми камышами, разсадникомъ саранчи на всю область. Изъ ядовитыхъ паукообразныхъ въ области повсюду водится тарантулъ, а на югѣ — скорпионы и фаланги.

Тобольская губернія, находясь между 55° и 73° с. ш. и 77° и 99° в. д., граничитъ на сѣверѣ съ Ледовитымъ океаномъ, на западѣ съ Архангельскою, Вологодскою, Пермскою и частью Оренбургскою губерніями, на востокѣ съ Енисейскою и Томскою и на югѣ съ Акмолинскою обл. Пространство, занимаемое Тобольскою губ., составляетъ приблизительно около 1.219.230 кв. в., точные же размѣры площади губерніи еще не приведены въ извѣстность, такъ какъ сѣверная часть ея, состоящая изъ болотъ и тундръ, въ нѣкоторыхъ мѣстахъ совсѣмъ недоступна. По своему характеру вся площадь, занимаемая губерніею, кромѣ сѣверо-западной ея границы, гдѣ отъ верховьевъ р. Кары до сѣверной оконечности Пермской губерніи невысокій уральскій хребетъ служитъ гранью между Западною Сибирью съ одной стороны и Архангельскою и Вологодскою съ другой, и, кромѣ всего юго-восточнаго угла своего, занята обширнымъ алтайскимъ нагорьемъ, представляетъ собою необъятную равнину, мало возвышенную надъ уровнемъ Сѣвернаго океана и прекрасно орошаемую многочисленными притоками рѣкъ Оби и Иртыша. Равнину эту можно подраздѣлить на двѣ части: степную и болотисто-лѣсистую. Въ первую входятъ уѣзды Курганскій, Ишимскій, Омскій и Ялуторовскій, во вторую же вся

мѣстность, лежащая къ сѣверу до береговъ Ледовитаго океана. Степная полоса, прорѣзанная Иртышемъ, раздѣляется на двѣ извѣстныя степи: Ишимскую и Барабинскую; обѣ онѣ, особенно же Барабинская, отличается однообразною мѣстностью, кое-гдѣ покрытою листовнымъ лѣсомъ и прерываемою невысокими холмами; по обѣимъ раскинуто множество озеръ прѣсныхъ или горько-соленыхъ; почва весьма плодородна, вслѣдствіе чего въ этой части губ. хлѣбопашество особенно развито. Что же касается до болотисто-лѣсистой полосы губ., то ее можно подраздѣлить на двѣ части: хлѣбопахатную и нехлѣбопахатную. Первая непосредственно прилегаетъ къ степной полосѣ и на сѣверѣ достигаетъ 59° с. ш.: въ нее входятъ весь Тюменскій уѣздъ, за исключеніемъ с.-в. его угла, юго-запад. часть Туринскаго уѣзда, южная часть Тобольскаго, заключенная между рр. Тоболомъ и Иртышемъ, наконецъ, южная половина Тарскаго уѣзда, лежащая по лѣвую сторону р. р. Тары и Иртыша.

Все же остальное пространство, лежащее къ сѣверу и заключающее въ себѣ уѣзды Березовскій, Сургутскій, сѣверныя части Тобольскаго, Тарскаго и Туринскаго, къ земледѣльческой культурѣ непригодны. Обѣ эти полосы отличаются обиліемъ обширныхъ болотъ и лѣсовъ, но въ первой изъ нихъ, подобно оазисамъ, встрѣчаются

мѣста, гдѣ хлѣбопашество составляетъ главное занятіе крестьянина, между тѣмъ какъ въ сѣверной полосѣ хлѣбопашество составляетъ рѣдкое исключеніе и замѣняется рыболовствомъ и звѣроловствомъ. Въ культурной полосѣ губерніи встрѣчаются еще холмы преимущественно около береговъ рѣки, въ полосѣ же болотъ и лѣсовъ вся мѣстность представляетъ одну сплошную тундру, поросшую лѣсомъ, который съ приближеніемъ къ берегамъ Ледовитаго океана замѣ-

уральскаго хребта, то онъ состоитъ изъ метаморфическихъ, тальковыхъ и хлоритовыхъ сланцевъ, изъ кварцитовъ и мраморныхъ толщъ, которыя съ большимъ или меньшимъ уклоненіемъ простираются параллельно хребтовой оси, и подняты или прорѣзаны гранитомъ, сіенитомъ, серцентиномъ, діоритомъ и порфирами. Въ минералогическомъ отношеніи Тобольская губ. до того бѣдна, что даже строевой камень и известь привозятся сюда изъ Пермской

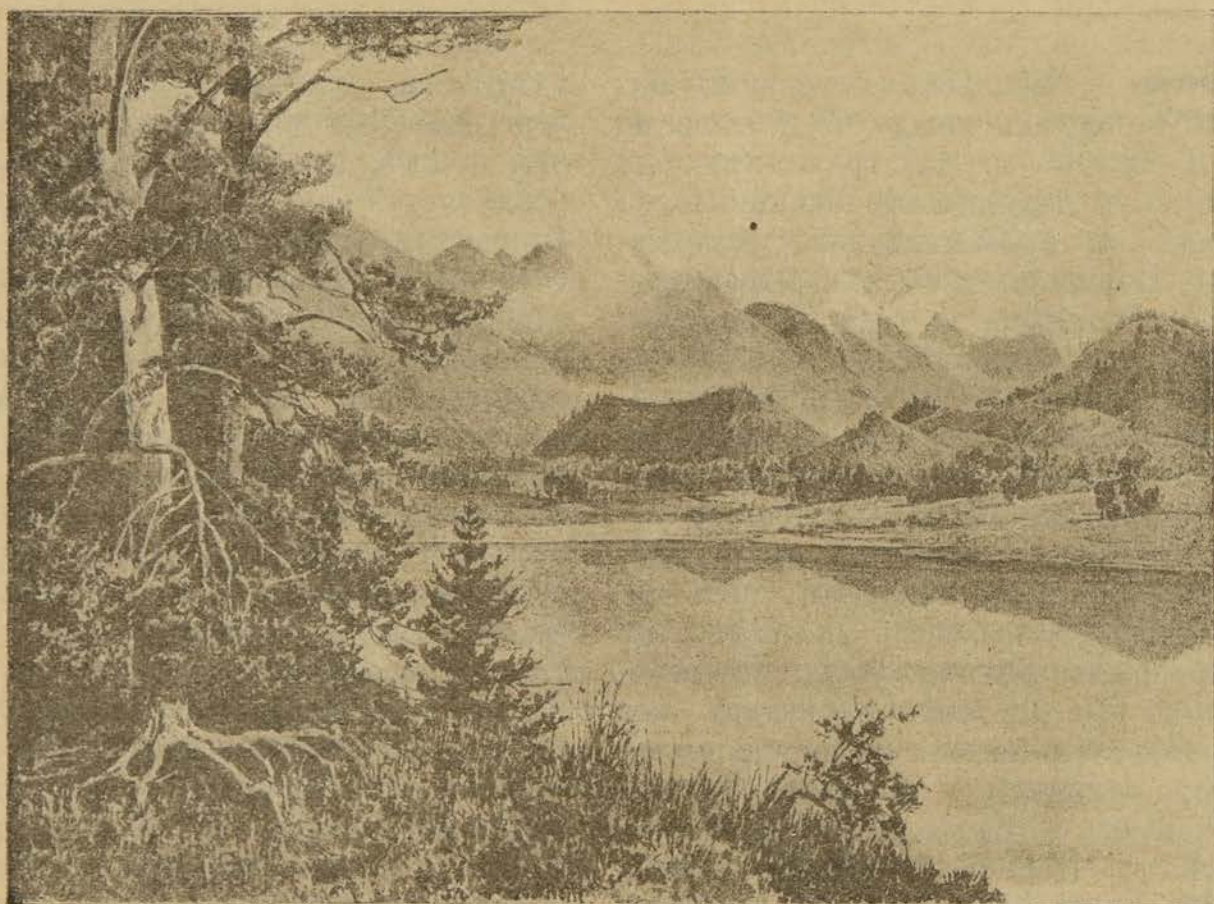

Язевое озеро въ Алтаѣ и видъ на Бѣлуху (Сибирскій Монбланъ).

няется кустарникомъ, а сѣвернѣе 68° с. ш. лѣсная растительность совершенно исчезаетъ. Въ геологическомъ отношеніи поверхность губерніи очень однообразна. Все пространство за исключеніемъ уральскаго хребта при совершенномъ отсутствіи не только поднятій, но даже какихъ бы то ни было твердыхъ горныхъ породъ, покрыто почвою и подпочвою, состоящими изъ рыхлыхъ осадковъ весьма новаго образованія. Что же касается

губ. и Семипалатинской обл. Въ послѣднее время въ предѣлахъ губерніи открыты въ нѣкоторыхъ мѣстахъ признаки золота, желѣзной руды, селитры, слюды, янтаря, но ни одно изъ этихъ ископаемыхъ не служитъ предметомъ разработки. Тобольская губернія находится вся въ бассейнѣ Ледовитаго океана, и, за исключеніемъ малоизвѣстныхъ и притомъ короткихъ рѣкъ, впадающихъ въ океанъ, орошается лишь одною системою р.

Оби. Ледовитый океанъ омываетъ самые сѣверные берега губерніи отъ устья рѣки Кары на западѣ до южной оконечности Тазовской губы. Въ предѣлахъ Тобольской губерніи названный океанъ имѣетъ экономическое значеніе только какъ хранилище морскихъ звѣрей и разнаго рода рыбъ. Что же касается до проложенія по немъ постояннаго сообщенія, то несмотря на всѣ усилія и опыты, послѣдніе оказались тщетными.

Только въ рѣдкіе годы плаваніе по немъ совершалось благополучно. Изъ рѣкъ, впадающихъ въ Ледовитый океанъ, имѣетъ значеніе лишь одна Обь, прочія же по своей относительно, незначительной длинѣ и необитаемости тѣхъ мѣстъ, по которымъ онѣ протекаютъ, не имѣютъ, никакого экономическаго значенія для губерніи. Мелкія рѣки, впадающія непосредственно въ океанъ, слѣдующія: Нуръ длиною 400 вер., Надымъ длиною 250 вер., Кара длиною 250 вер., протекающая по границѣ съ Архангельскою губ., Осовея Яга длиною до 40 вер., Ой-Яга длиною до 60 вер., Бейдорота длиною до 150 вер., Юребей длиною до 200 вер. и Моржовка длиною до 150 вер. Система р. Оби покрываетъ своею сѣтью почти всю площадь губерніи, притоки ея достигаютъ до самаго Урала, границъ Семипалатинской, Томской и Пермской губ. Собственно р. Обь входитъ въ предѣлы Тобольской губ. изъ Томской, ниже с. Тымскаго, орошаетъ собою Сургутскій округъ, захватываетъ сѣверный уголъ Тобольскаго, въ которомъ перемѣняетъ направленіе отъ з. къ с. и перерѣзываетъ весь Березовскій уѣздъ, проходя по его серединѣ. Обь протекаетъ въ Тобольской губ. на протяженіи болѣе 2000 вер. и отъ границъ Томской губ. разбивается на болѣе или менѣе значительные притоки, представляя за г. Березовымъ цѣлый лабиринтъ и достигая въ совокупности въ 50 вер. ширины.

Глубина Оби на всемъ протяженіи значительна и допускаетъ плаваніе

большихъ грузовыхъ судовъ во все навигаціонное время. Изъ притоковъ Большой Оби замѣчательны справа: Малая Обь, со впадающею въ нее рѣчкою Козымъ, Муньяны-посль, Вайды-хоръ-посль, Каширь-Тунпохаль, Сусланъ и Икорская Обь, и слѣва Устремъ, Пельга-посль, Рыминъ, Вашворъ-посль, Патроходъ, Кочегать-Ась и Ильманъ-посль. Изъ притоковъ собственно Оби значительными считаются справа: Вахъ, Ачанъ, Пимъ, Ляминъ, Казымъ, Куновать и Полуи и слѣва Иртышъ, Салымъ, Югонъ, Сосва, Сыня, Вайкоръ, Собь и Щучья. Выходя изъ предѣловъ Китайской Имперіи, Иртышъ въ 25 верст. ниже села Самаровскаго впадаетъ въ Обь. Дно Иртыша мѣстами песчаное, но большею частью иловатое; лѣвый берегъ его плоскій и возвышается надъ правымъ только ниже г. Тары; правый же вообще выше лѣваго, мѣстами обрывистъ, достигая иногда до 200 футъ высоты. Длина Иртыша простирается до 1150 в., ширина отъ 120 до 280 саж. и глубина отъ 4 арш. до 8 саж. Изъ притоковъ Иртыша заслуживаютъ вниманія справа: Омь, Ишимъ, Вагай, Тоболь и Конда. Изъ притоковъ Тобола — Исеть, Тура и Тавда. Къ судоходнымъ рѣкамъ принадлежатъ Обь, Иртышъ, Тоболь, Тура, Сосва, Тавда и Ишимъ, а къ сплавному Омь и Тара. Обь и Иртышъ судоходны на всемъ своемъ протяженіи, служа главнымъ проводникомъ сообщенія между Семипалатинскомъ, Омскомъ, Тарою, Березовымъ и Обдорскомъ. Удовлетворяя съ избыткомъ потребности мѣстнаго населенія, нѣкоторыя изъ рѣкъ губерніи немало приносятъ ему и вреда во время разлива своихъ водъ. Къ стоячимъ водамъ принадлежатъ озера и болота. Начиная отъ 57° с. ш., болота тянутся къ сѣверу отъ правыхъ береговъ р. Тары, Ишима и лѣвыхъ Тобола и Туры. Рѣками Обью и Иртышемъ онѣ раздѣляются на двѣ половины: восточную и западную. Въ первой лежатъ болота Васюганскія, проходящія по округамъ: Тарскому, Тобольскому

и южной части Сургутскаго, и соединяющіяся на сѣверѣ съ тундрами, которыя простираются уже до береговъ Ледовитаго океана; ко второй половинѣ, по р. Кондѣ и ея притокамъ, лежатъ Кондинскія тундры, соединяющіяся на сѣверѣ съ Березовскими. На западѣ отъ Кондинскихъ тундръ по Туринскому округу проходятъ болота, достигающія границъ Пермской губ. Во всей этой обширной сѣверной полосѣ болотъ можно встрѣтить мѣстности, удобныя для жительства, только по берегамъ рѣкъ Туры, Тавды и нижнему теченію Иртыша и Тобола. Много также находится болотъ и въ другихъ округахъ, какъ напримѣръ, Тюкалинскомъ, Ишимскомъ и Ялуторовскомъ. Всѣхъ озеръ въ губерніи считается до 1600, изъ коихъ 478 въ Курганскомъ уѣздѣ, 329 въ Ялуторовскомъ, 204 въ Тюменскомъ, до 200 въ Тюкалинскомъ, 152—Тобольскомъ, 124—Ишимскомъ и 112 въ Тарскомъ. По величинѣ своей заслуживаютъ вниманія слѣдующія озера: оз. Чаны въ Тюкалинскомъ уѣздѣ, при с. Юдинскомъ, оно занимаетъ пространство въ 2876 кв. вер., вода въ немъ солоновато-горькая, но, несмотря на это, въ началѣ текущаго столѣтія оно славилось изобиліемъ рыбы. Теперь же вслѣдствіе обмелѣнія рыбы стало меньше. Оз. Яркуль находится между дер. Яркульской и Мальковой, оз. Мологи въ 7 в. къ югу отъ озера Чаны, и оз. Горькій Абычканъ въ 10 вер. на юго-западъ отъ оз. Чаны. Затѣмъ изъ большихъ озеръ извѣстны: Сумы, Солтаимъ, Тенись, Икъ, Мангутъ, Колмогоровское и Глубокое — солёныя. Въ Ишимскомъ уѣздѣ: оз. Станичное, Кабанье, Большое, Фомино, Куртанъ, Чигиримъ, Муравьево, Таволжанское, Сѣвергинское, Сладкое, Сасыкуль, Медвѣжье и др. На границѣ Ишимскаго и Курганскаго уѣздовъ лежатъ два значительныя озера: Щучье и Черное, площадь перваго занимаетъ до 130, а послѣдняго до 260 кв. вер. Въ Курганскомъ уѣздѣ—оз. Солтосарай-

ское, Ачикуль, Куртанъ, Стекляней, Половинное, Кривое, Долгое, Теренкуль, Курейное, Филатово и пр. Въ Тарскомъ уѣздѣ озеръ также много, но они, находясь среди урмановъ, мало извѣстны. Отмѣтимъ лишь: Рахтово, Улугуль, Артево, Итевь, Уватское. Въ Тобольскомъ уѣздѣ—оз. Байкалово, Шишкарымъ, Карасье, Андреевское и др. Въ Ялуторовскомъ—оз. Сингуль, Староковдыцкое, Теренкуль, Чибаргуль, Мамкаръ, Водянистое и др. и, наконецъ, въ Тюменскомъ уѣздѣ—оз. Андреевское, Царово, Айгинское, Бичикуль, Индерское и др.

Растительный покровъ Тобольской губерніи состоитъ преимущественно изъ слѣдующихъ древесныхъ породъ: березы, осины, тополя, ольхи и липы, растущей, впрочемъ, только въ южной части культурно-земледѣльческой полосы. Затѣмъ встрѣчаются рябина, черемуха и ива. Травяная растительность имѣетъ общій характеръ съ травяной флорой Урала, только травы представляются нѣсколько сочнее и свѣжѣе. Что же касается фауны, то изъ звѣрей въ губерніи водятся: медвѣдь, волкъ, лисица, олень, затѣмъ бѣлка, заяць и др. Изъ птицъ: утка, лебедь, гусь, бекасы, вальдшнепы и пр. Изъ рыбъ: окунь, щука, карась, сигъ, налимъ, нельма и много другихъ мелкихъ рыбъ.

Климатъ Тобольской губерніи вполне континентальный. Незначительная суровость зимы и ея сухость составляетъ общее явленіе. Въ земледѣльческой полосѣ средняя годовая температура близка къ нулю, средняя зимняя— 17° , средняя лѣтняя $+17,5^{\circ}$. Средняя температура растительнаго періода $+15^{\circ}$. Атмосферныхъ осадковъ выпадаетъ 380 миллиметровъ въ теченіе года. Въ лѣсной полосѣ средняя годовая температура составляетъ -2° ; средняя зимы— 20° , средняя лѣта $+14^{\circ}$ и средняя температура растительнаго періода $+12^{\circ}$. Количество атмосферныхъ осадковъ достигаетъ 470 миллиметровъ въ годъ. Въ полярно-тундровой полосѣ средняя годовая тем-

пература равна—5°, средняя зимы —21°, редняя лѣта +13°, а количество атмосферныхъ осадковъ уже составляетъ только 218 миллиметровъ. Изъ приведенныхъ данныхъ легко уже за-

ключить, что въ общемъ климатъ Тобольской губерніи, за исключеніемъ ея сѣверной части, представляется вполне благоприятнымъ для осѣдлой жизни и земледѣлія.

Томская губернія занимаетъ юго-восточную часть Западной Сибири и находится между 49° и 60° с. ш. и 93° и 108° в. д. Границы ея составляютъ на западѣ Тобольская губ., на юго-западѣ Семипалатинская область, на югѣ и юго-востокѣ Монголія и востокѣ Енисейская губ. Площадь губерніи занимаетъ 15.688,6 кв. миль или 759068 кв. вер. и составляетъ 6% всей площади Европейской Россіи. Она раздѣлена на слѣдующіе уѣзды: Томскій, Барнаульскій, Бійскій, Змѣиногорскій, Кузнецкій, Каинскій, Маріинскій и Нарымскій край. Поверхность губерніи весьма гористая въ южной и юго-восточной частяхъ и имѣетъ сильное склоненіе къ сѣверу и сѣверо-западу. Горныя массы, покрывающія площадь губерніи, принадлежатъ къ тремъ главнѣйшимъ горнымъ системамъ: Алтая, Алатау и Салаирскаго кряжа. Алтай въ своемъ орографическомъ строеніи состоитъ изъ множества отдѣльныхъ кряжей, извѣстныхъ мѣстнымъ жителямъ подъ названіемъ «бѣлковъ» или «столбовъ» съ прибавленіемъ специальныхъ названій. Вся горная система Алтай раздѣляется на три зоны: сѣверную, среднюю и южную. Первую зону образуютъ, начиная отъ западной границы Алтая, Колыванскія горы, наполняющія большую часть пространства между верхнимъ теченіемъ р. Алей и среднимъ Чарыша, бѣлки *) Тигерецкіе между рр. Убою и Чарышемъ, Коргонскіе между Чарышемъ и Коксуномъ и Теректинскіе между рр. Котунью и Урсаломъ. Впереди этой горной

линіи, къ сѣверу отъ продольныхъ долинъ Чарыша и Урсула, какъ-бы передовымъ гребнемъ сѣверной зоны представляются бѣлки Башалакскіе, Анюйскіе и Урсульскіе. Среднюю зону составляютъ бѣлки Убинскіе, между рр. Убою и Ульбою, Коксунскіе, между рр. Коксуномъ и Убою, Тургусунскіе, между верховьями Убы и Тургусуна, Холсунскіе бѣлки, между верхнимъ теченіемъ р. Катунни и Бухтармою, наконецъ, Катунскіе столбы, самая величественная горная группа Алтая, у рѣки Катунни. Южная полоса, простирающаяся южнѣе Бухтарминской долины, лежитъ, за исключеніемъ Нарымскихъ горъ, идущихъ южнѣе Бухтармы, между этою рѣкою и Нарымомъ. Къ востоку отъ теченія Катунни, ниже устья Аргуни, орографическое строеніе губерніи состоитъ изъ плоскогорій Салджарскихъ, Айгулакскихъ и Курайскихъ, а къ югу Чуйскихъ бѣлковъ. Пространство же между теченіемъ Катунни, ниже впаденія въ нее Урсула, и Телецкимъ озеромъ состоитъ изъ горъ подъ именемъ Телецкихъ. Эти послѣднія горы идутъ параллельно съ Кузнецкимъ Алатау и потому могутъ быть отнесены и къ Алтаю, и къ Алатау. Самую возвышенную часть Алтая составляютъ Катунскіе бѣлки, въ которыхъ гора Бѣлуха, дающая начало р. Катунни, достигаетъ 11 тыс. футъ высоты; въ ущельѣ этой горы спускается ледникъ, имѣющій до 3 верстъ. Высота Сайлюгемскихъ, Чуйскихъ, Айгулакскихъ, Холсунскихъ и Тургусунскихъ бѣлковъ превосходитъ 9 тыс. футъ. Бѣлки Алтая состоятъ преимущественно изъ кристаллическихъ породъ: гранитовъ, сіенитовъ и пр. На соприкосновеніи кристаллическихъ породъ съ осадочными находятся всѣ

*) «Бѣлками» называются горы, достигшія сѣвовой линіи и сохраняющія лѣтомъ снѣжныя пятна и поля. За Байкаломъ они носятъ названіе «гольцовъ».

когда-то богатая серебро-свинцовая, а также и мѣдная мѣсторожденія Алтая. Съ горы Бѣлухи спускается нѣсколько ледниковъ, питающихъ истоки Катуня—одной изъ двухъ составныхъ вѣтвей рѣки Оби. Другая изъ этихъ вѣтвей—Бія образуетъ стокъ чуднаго и обширнаго альпійскаго Телецкаго озера, своею красотою напоминающаго озеро Фирвальдштетское въ Швейцаріи. Телецкіе бѣлки поднимаются непосредственно надъ озеромъ, высшій изъ которыхъ Алтынъ-Тагъ достигаетъ 8000 фут. На алтайскомъ нагорьѣ берутъ начало всѣ верхніе лѣвые притоки Оби, какъ напримѣръ, Ануй, Чарышъ и Алей, а на Кузнецкомъ Алатау правые: Чумышъ, Томъ и Чулымъ. На южномъ же склонѣ алтайскаго нагорья, но уже въ предѣлахъ Китайской имперіи, принимаетъ начало верховье рѣки Иртыша.

На всемъ сѣверо-западномъ склонѣ Алтая, а также и на склонахъ, далеко вдающихся въ Сибирскую равнину отроговъ Алтая, а именно: Салаирскаго кряжа и Кузнецкаго Алатау, распространены минеральныя богатства страны: серебро-свинцовыя и мѣдныя руды, ломки цвѣтныхъ камней (коргонская яшма) и рассыпное золото, между тѣмъ, какъ обширныя залежи каменнаго угля и желѣзныя руды находятся въ такъ называемомъ Кузнецкомъ каменноугольномъ бассейнѣ, между Кузнецкимъ Алатау и Салаирскимъ кряжемъ. Значительная часть всей площади Алтайскаго горнаго округа, какъ по своей абсолютной высотѣ, такъ и по свойству своей почвы, состоящей изъ скалъ и каменистыхъ осыпей, неспособна къ обитанію, но за то въ остальной части площади, занимающей не менѣе трехъ тысячъ квадратныхъ географическихъ миль, весьма пригодна для культуры и колонизации. Что же касается необъятной равнинной части губерніи, то она, будучи покрыта наносною почвою, нигдѣ не имѣетъ какихъ бы то ни было обнаженій горнокаменныхъ

породъ. Почва Томской губерніи, не представляя собою особеннаго разнообразія, въ южной и средней полосѣ вполне пригодна для земледѣлія. Громадныя пространства, обильно орошаемая сливающимися на отдаленномъ сѣверѣ двумя значительными рѣками Обью и Иртышемъ, кромѣ однако, такъ называемаго Нарымскаго края, занимающаго весь сѣверъ губерніи, состоятъ преимущественно изъ чернозема, суглинка и отчасти песковъ и почти повсемѣстно имѣютъ лѣсной достатокъ. Это послѣднее обстоятельство въ связи съ благоприятными климатическими условіями особенно способствуетъ развитію осѣдлой культурной жизни, и земледѣліе не только въ южныхъ уѣздахъ губерніи—Барнаульскомъ, Бійскомъ и Каинскомъ, но и въ другихъ, является главнымъ занятіемъ населенія. Въ гидрографическомъ отношеніи Томская губ. сравнительно богата водами. Изъ числа рѣкъ, орошающихъ губернію, наиболѣе значительны и судоходны слѣдующія: Обь, Иртышъ, Томъ, Бія, Мрасъ-Су, Ковдома, Чарышъ, Кія и Омь, кромѣ того есть много незначительныхъ рѣкъ, берущихъ свое начало съ Алтайскихъ хребтовъ. Между озерами, разбросанными по всей губерніи, наиболѣе извѣстны: Телецкое, одно изъ красивѣйшихъ альпійскихъ озеръ Алтая, лежащее въ огромной расщелинѣ, образовавшейся среди горъ, затѣмъ оз. Язевое и Тальменское, въ Катунскомъ хребтѣ и, наконецъ, Колыванское, въ предгорьяхъ западнаго Алтая, окруженное причудливыми склонами и утесами разрушающагося гранита. Минеральныя богатства губерніи находятся, какъ объ этомъ сказано выше, въ алтайскомъ нагорьѣ и хребтахъ; въ остальной же части ихъ почти совсѣмъ нѣтъ, вслѣдствіе этого горная дѣятельность въ губерніи сосредоточена, главнымъ образомъ, на Алтаѣ. Растительный міръ губерніи, не представляя собою никакого различія отъ растительности Тобольской губерніи, Акмолинской и

Семипалатинской областей, однако, отличается особеннымъ богатствомъ. Вся сѣверная часть губерніи, иначе говоря, Нарымскій край, состоитъ изъ сплошной массы лѣсовъ, мѣстами непроходимыхъ; между которыми разбросаны озера, болота и островки, а въ южной части, именно, въ Алтайскихъ предгорьяхъ, отрогахъ и хребтахъ въ изобиліи растутъ сочныя травы, и на нѣскольکو десятковъ верстъ тянутся пышные лѣса. Здѣсь произрастаютъ всѣ породы деревьевъ, какъ-то: сосна, ель, лиственница, пихта, кедръ, дубъ, липа, кленъ, ясень, вязъ, орѣховсе дерево, акація, тополь, береза, осина, черемуха и пр.

Вообще, вся мѣстность, занимаемая цѣпью алтайскихъ хребтовъ и отроговъ, является одною изъ живописныхъ мѣстностей Сибири и по своему строенію, разнохарактерной и оригинальной горной красотѣ, напоминаетъ собою романтическую обстановку швейцарскихъ Альпъ. По словамъ Ядринцева, здѣсь встрѣчается сочетаніе самыхъ разнообразныхъ картинъ природы, постоянно смѣняющихся алтайскихъ луговъ, плодоносныхъ долинъ, дикихъ скалъ, плоскогорій, степей и высочайшихъ хребтовъ. Такъ, лѣтомъ волнообразная мѣстность, начинающаяся отъ Томска, къ югу, уже около Барнаула, сразу измѣняется. Здѣсь уже высятся красивыя горы, простершіяся надъ широкой Обью, цвѣтушіе и прелестные „боры“, роши тянутся по берегамъ. Но это преддверье Алтая. По дорогѣ къ Бійску открываются все болѣе цвѣтушія поля и луга съ сочными травами и роскошною алтайскою флорой, съ массой цвѣтовъ, піоновъ, лилій. За 50 вер. отъ Бійска начинаются настоящія предгорья, подернутыя нѣжною дымкою синевы. Къ этимъ предгорьямъ подходятъ травянистыя степи, на которыхъ расположены селенія. Весь сѣверный Алтай, благодаря изобилію рѣкъ, избородченъ плодоносными долинами. Степная мѣстность, подходящая къ Оби, представляетъ богатую расти-

тельность, по которой расположены наиболѣе хлѣбородныя земли. Отъ Бійска гористая мѣстность все болѣе выступаетъ, складки горъ украшены зеленой травой, кажущейся какъ-бы длинной шелковой мантией, которая, уходя въ даль, сливается съ синевою горныхъ возвышенностей. У подошвы горъ ютятся деревни, окруженныя пашнями, „поскотинами“, поселками, въ лѣсахъ раскиданы вездѣ заимки и хутора. Въ долинахъ встрѣчаются кусты цвѣтушей жимолости, розы, медунка, дикій анисъ. Глубина чернозема аршинъ. Луга покрыты ароматическими алтайскими травами, цвѣты поражаютъ яркостью красокъ. Въ ложбинахъ пробѣгаютъ свѣтлыя и холодныя ручьи, кругомъ тянутся горы, покрытыя пышною травой и душистыми дягилями. Повсюду видна береза, черемуха, цвѣтушая жимолость. Западные горы, около Змѣиногогорска, нѣскольکو бѣднѣе растительностью, а въ Нарымскомъ хребтѣ появляются темныя, поросшія хвойнымъ лѣсомъ, сопки. Это пирамидальныя горы, особенно красивыя, выступающія какъ-бы изъ долинъ, кажущіяся покрытыми плавающими облаками. Совершенно иного характера восточная часть Алтая. Живописныя лѣсные хребты, долины, расщелины и голыя скалистыя горы, возвышающіяся огромными стѣнами, часто напоминаютъ путешественнику Саксонскую Швейцарію. Зеркальное свѣтло-зеленое Телецкое озеро, находящееся какъ-бы въ темныхъ рамахъ, окруженное величественными лѣсами и самой причудливой формы утесами, особенно живописно. На востокъ за нимъ тянутся нѣскольکو сопокъ и, наконецъ, величественный и грозный утесъ Алтынъ-Таганъ, спускающійся съ неимовѣрной высоты прямо въ озеро. Къ югу скалистыя горы выступаютъ рѣзче. Съ недоступной крутизны этихъ горъ падаютъ съ 3000—4000 футовъ водопады, имѣя крутое паденіе сажень 10 и болѣе. Нѣскольکو южнѣе отъ Телецкого озера идетъ горная долина рѣки

Чулышмана. Надъ долиной высятся отвѣсные хребты, съ крутыми скалами и нависшими камнями. Дно долины усѣяно осколками скалъ, слетѣвшихъ съ огромной высоты и лежащихъ подобно головамъ чудовищъ. Чулышманская долина верстъ на 30 довольно широка, но далѣе рѣка Чулышманъ бѣжитъ въ узкомъ ущельѣ, въ которомъ приходится пробираться среди скалъ и камней. Рѣка бѣжитъ здѣсь съ бѣшенымъ шумомъ, ворячая огромные камни; части скалы подходятъ къ самой водѣ, образуя арки. Особенную, величественную и

вер. Горы, поднимающіяся здѣсь, столь же живописны, какъ на Рейнѣ между Бингеномъ и Бонномъ или на Эльбѣ. Изъ долинъ болѣе значительны: долина Бухтармы 280 вер., Чарыша, Кокъ-Су и долина Чуи. Насколько богата, оригинальна и разнохарактерна природа въ Алтайскихъ нагорьяхъ и хребтахъ, настолько же она бѣдна и однообразна въ средней части губерніи и, такъ называемомъ, Нарымскомъ краѣ. Послѣдній занятъ сплошными лѣсами и отличается томительнымъ однообразіемъ, непривѣтливостью и угрюмостью. Раститель-



Гиляки.

дивную картину представляютъ собою, послѣ снѣговыхъ горъ Чуйскаго хребта, бурнаго Аргута, прорывающагося черезъ Катунскій хребетъ съ шумомъ, подобнымъ раскатамъ отдаленнаго грома, ослѣпительной бѣлизны вѣчно снѣговыхъ вершинъ хребтовъ и скалъ, два снѣжныхъ конуса Бѣлухи, съ которыхъ спускаются глетчеры. Это сибирскій Монбланъ, съ ледянымъ полемъ отъ 300—400 саж. ширины и до 4 верстъ длины. Съ запада Алтай прорываетъ Иртышъ и несетъ со страшной быстротою среди скалъ отъ Бухтарминска къ Усть-Каменогорску на 120

ный покровъ средней земледѣльской полосы губерніи мало различается отъ флоры соответствующихъ зонъ Европейской Россіи. Другое дѣло древесная растительность. Въ составъ лѣсовъ земледѣльской и лѣсной зоны входятъ изъ хвойныхъ: сибирская ель, пихта, два вида лиственницы, сибирскій кедръ. Изъ этихъ-то древесныхъ породъ и состоятъ урманы и тайги. Въ тайгахъ къ хвойнымъ деревьямъ примѣшиваются и лиственные и въ особенности осина и отчасти береза, а въ культурно-земледѣльской полосѣ преобладаютъ лиственные лѣса, которые состоятъ

изъ обыкновенной березы, осины, тополя, ольхи и липы. Къ этимъ высокоствольнымъ деревьямъ присоединяются еще двѣ породы рябины: обыкновенная и сибирская, черемуха и нѣсколько породъ ивъ. Что же касается фауны, то въ Западной Сибири, а въ частности Томской губерніи, наиболѣе распространены: альпійскій волкъ, два вида крупныхъ кошекъ, сусликъ, пищуха, мараль, затѣмъ обыкновенный медвѣдь, лисица, бѣлка, бурундукъ, сибирскій заяцъ, изъ птицъ — орелъ, соколъ, совы, изъ пташекъ — жаворонки и др. Вообще фауна Западной Сибири имѣетъ много общаго съ фауною Восточной Сибири, и на всемъ этомъ пространствѣ можно встрѣтить всѣ виды безпозвоночныхъ и позвоночныхъ животныхъ, составляющихъ отличительную особенность края. Рыбное богатство рѣкъ губерніи не представляетъ собою различія отъ другихъ смежныхъ областей и губерній и сравнительно съ восточною окраиною нѣсколько бѣднѣе, въ виду этого и рыболовство, какъ промыселъ, здѣсь мало развито. Климатическія условія губерніи, по сравненію съ климатомъ соответствующихъ широтъ Европейской Россіи, отличается большею континентальностью. Континентальность эта выражается: въ болѣе низкой, по сравненію съ мѣстностями, лежащими подъ одними и тѣми же градусами широты въ Европейской Россіи, средней годовой температурѣ, въ болѣе

суровыхъ зимахъ и, слѣдовательно, въ большей разности между средними температурами зимы и лѣта и между холоднѣйшимъ и теплѣйшимъ мѣсяцами и, наконецъ, въ нѣсколько меньшемъ количествѣ выпадающихъ въ теченіе года водныхъ осадковъ. Такъ, средняя зимняя температура культурно-земледѣльческой полосы губерніи составляетъ приблизительно -17° Ц., при холоднѣйшемъ мѣсяцѣ -18° . Средняя температур. лѣта $+17,5^{\circ}$ и теплѣйшаго мѣсяца $+19,5^{\circ}$. Разность же среднихъ температуръ холоднѣйшаго и теплѣйшаго мѣсяцевъ 37° . При такихъ условіяхъ вся эта полоса весьма пригодна для осѣдлой земледѣльческой жизни. Еще въ лучшихъ условіяхъ находится болѣе южное подгорье и прекрасно защищенная отъ сѣверныхъ вѣтровъ, долины Алтая, гдѣ почва свѣжѣе, пастбища роскошнѣе и привольнѣе, рѣки обильнѣе водою, а въ лѣсахъ нѣтъ недостатка. Въ лѣсной полосѣ, точнѣе говоря, въ сѣверной части губерніи, особенно въ Нарымскомъ краѣ, климатическія условія менѣе благоприятны. Здѣсь средняя температура уже составляетъ 2° , температура зимы -20° , а холоднѣйшаго мѣсяца -22° . Средняя температура растительнаго періода составляетъ всего только 12° и, слѣдовательно, для культуры эта полоса неспособна. Количество выпадающихъ водныхъ осадковъ сравнительно небольшое.

Енисейская губернія занимаетъ западную часть Восточной Сибири между 52° и 77° сѣв. широты и 95° и 128° вост. долготы (отъ острова Ферро). Наибольшая длина ея отъ границы Китая до мыса на восточной половинѣ Таймырскаго полуострова 2.800 вер., а наибольшая ширина отъ запада къ востоку до 1300 в. Енисейская губ. граничитъ на сѣверѣ съ Сѣвернымъ Ледовитымъ океаномъ, съ сѣверо-востока съ Якут-

скою обл., съ востока и юго-востока съ Киренскимъ и Нижнеудинскимъ уѣздами Иркутск. губ., съ юга съ владѣніями Китайской Имперіи, съ запада съ Томской губ. и на сѣверо-западѣ съ Березовскимъ уѣздомъ Тобольской губ. Въ юго-западной части губерніи на пространствѣ около 500 вер. границею служитъ горный хребетъ, извѣстный подъ названіемъ Кузнецкаго Алатау и рѣки Урюпъ и Чулымъ; отъ Китайской Имперіи, на всемъ протяженіи, губернія отдѣлена цѣпью

Саянскихъ горъ; отъ Нижнеудинскаго уѣзда Иркутской губ.—на большомъ протяженіи рѣками Бирюсою и впадающею въ нее Тагуломъ. Граница Киренскаго уѣзда совпадаетъ на югѣ съ р. Ангарою, на сѣверѣ съ южною Тунгузкою, а вся сѣверо-восточная граница губерніи на протяженіи до 700 вер.—съ р. Анабаромъ. Площадь енисейской губерніи простирается до 2.259.562, 3 кв. вер. и по своей громадной величинѣ занимаетъ второе мѣсто въ ряду губерній Имперіи.

Физическое строеніе губерніи крайне разнообразно и состоитъ изъ горныхъ цѣпей, необозримыхъ лѣсовъ, обширныхъ степей и громадныхъ тундръ. Горные хребты, пересекающіе губернію въ разныхъ направленіяхъ, обуславливаютъ и общую покатость ея къ сѣверу. Другая же замѣчательная покатость, съ востока на западъ, обозначается направленіемъ трехъ Тунгузокъ, главныхъ притоковъ Енисея. Изъ горныхъ хребтовъ самый значительный Саянскій хребетъ, въ Минусинскомъ уѣздѣ, составляющій какъ-бы продолженіе Алтайской горной возвышенности; въ связи съ нимъ тянется на сѣверѣ Кузнецкій Алатау, распадающійся на нѣсколько кряжей. Отроги послѣдняго по р. Урюпъ представляютъ холмистую массу и носятъ названіе Урала; южная же часть ихъ называется Арзагаемъ. Кряжи Саянскаго хребта многочисленны и носятъ различныя названія. Изъ числа ихъ наиболѣе извѣстны: Шабинъ-Довавъ, высота котораго надъ уровнемъ моря 7465 фут. Кемчужскія горы, Торгакъ-шанъ, Хонинъ-дабага, Ергикъ, Бѣлыя горы (Бѣлогорье) и Борусъ. Изъ горныхъ кряжей на западной сторонѣ р. Енисея замѣчательнъ Кемчужскій хребетъ, проходящій въ сѣверномъ направленіи и служащій водораздѣломъ рѣкъ Оби и Енисея. Покатость съ востока на западъ обуславливается Тунгузскимъ хребтомъ, простирающимся съ юго-востока къ сѣверо-западу, сѣверный кряжъ

Быранга тянется по Таймырскому полуострову до самаго моря. Отъ Тунгузскаго хребта идутъ въ сѣверно-западномъ направленіи нѣсколько главныхъ отроговъ, образуя небольшіе горные узлы, отъ которыхъ въ свою очередь горные кряжи расходятся въ разныя стороны. Между ними наиболѣе извѣстенъ Чирятскій хребетъ. Съ верховьемъ рѣки Вилюя къ сѣверо-западу тянется хребетъ Путорама. Высота этого хребта около 2800 футовъ; по склонамъ его растетъ хвойный лѣсъ. Между равнинами, занимающими въ губерніи обширное пространство, первое мѣсто, принадлежитъ на сѣверѣ—тундрамъ Туруханскаго края, а на югѣ степямъ. Тундры залегаютъ по обѣ стороны р. Енисея и представляютъ низменныя и часто болотистыя пространства. Самая большая тундра, Большая Низовая, лежитъ къ востоку отъ р. Енисея, между рѣками Дудинкою и Пясиной, отсюда же и до моря, приблизительно на востокъ отъ верховьевъ р. Пясины, идетъ Малая Низовая тундра. Кромѣ этихъ двухъ тундръ, занимающихъ большія пространства, замѣчательны еще Авамская тундра, лежащая на западѣ отъ р. Боганиды, между оз. Пясинымъ и р. Хотангой, и Тазовская тундра—на западѣ отъ Енисея, занимающая пространство между этою рѣкою и р. Тазомъ. Всѣ эти равнины, усѣяныя глыбами камней и озерами, перемежаются обширными болотами и торфяниками и представляютъ собою всхолмленную плоскость. Зимую поверхность тундръ имѣетъ видъ синевато-оловяннаго цвѣта, а лѣтомъ отличается ослѣпительнымъ и невыносимымъ для глазъ блескомъ. Средняя и южная части Енисейской губерніи богаты степями и равнинами. Самыя обширныя степи находятся въ Минусинскомъ уѣздѣ, къ западу отъ р. Енисея, и извѣстны подъ именами Сагайской, Абаканской, Минусинской и Качинской. Степи эти разстилаются между горными кряжами Боруса, Итема, сѣверо-западными

отрогами Саянскаго хребта и доходятъ до Кузнецкаго Алатау. Чулымская степь тянется по западному берегу р. Чулыма до самаго Ачинска, а затѣмъ, сливаясь съ Обскою низменностью, образуетъ болота. Степи и равнины Енисейской губерніи во многихъ частяхъ своихъ плодородны, пригодны для земледѣлія, покрыты роскошною растительностью и изобилуютъ прѣсноводными и солеными озерами. Они являются центромъ земледѣльческаго района губерніи и житницею Восточной Сибири. Почва въ южной части этихъ степей, въ особенности по правому берегу Енисея, въ Минусинскомъ и Ачинскомъ уѣздахъ, состоитъ изъ чернозема и вполне пригодна для хлѣбопашества. Что же касается остальныхъ уѣздовъ: Канскаго, Красноярскаго и Енисейскаго, то только послѣдній изъ нихъ, будучи пригоденъ для воздѣлыванія въ южной своей части, въ остальной—является неблагоприятнымъ для посѣвовъ, такъ какъ въ ней преобладаютъ болота, каменистая почва и лѣса. Канскій и Красноярскій уѣзды, хотя и имѣютъ почву глинисто-песчаную, болотистую и поросшую лѣсами, но далеко не во всей занимаемой площади, и для посѣвовъ пригодны.

Въ гидрографическомъ отношеніи Енисейская губ. отличается значительнымъ протяженіемъ рѣкъ и обиліемъ въ нихъ водъ. Почти вся губернія преимущественно орошается обширною рѣчною системою р. Енисея, протекающаго по всей ея длинѣ съ юга на сѣверъ и впадающаго въ Ледовитый океанъ. Енисей беретъ начало въ предѣлахъ Китайской Имперіи, въ Хонтатскомъ хребтѣ и носитъ сперва названіе Хуа-Кема, а потомъ Де-Кема. Близъ границы губерніи Енисей принимаетъ съ лѣвой стороны р. Кемчикъ и, вслѣдъ затѣмъ, въ урочищѣ Кемъ-Кемчикъ, прорывается чрезъ Саянскій хребетъ, отсюда рѣка носитъ названіе Енисея и течетъ до 53° с. ш. по мѣст-

ности весьма гористой, вслѣдствіе чего въ руслѣ рѣки образуется множество пороговъ, изъ коихъ важнѣйшіе: Большой, Дѣдушкинъ, Березовый, Джинскій и Маинскій. Преобладающее направленіе Енисея съ юга на сѣверъ до слиянія его съ Верхнею Тунгузкою; отсюда онъ поворачиваетъ на западъ, но вскорѣ опять возвращается къ общему направленію на сѣверъ. Въ южныхъ уѣздахъ, Минусинскомъ, Ачинскомъ и Красноярскомъ, Енисей течетъ то по равнинамъ, то опять сопровождается высокими, суживающими его русло, горами. Въ Енисейскомъ уѣздѣ характеръ рѣки уже замѣтно измѣняется: правый ея берегъ по преимуществу высокъ и называется каменнымъ, а лѣвый—низменнымъ. За 61° сѣв. шир. русло рѣки разбивается на протоки и дѣлается шире. Отъ впаденія Подкаменной и Нижней Тунгузокъ Енисей еще болѣе расширяется, достигая, наконецъ, передъ устьемъ мѣстами до 60 верстъ. Главными притоками р. Енисея считаются съ правой стороны: Ангара, Подкаменная и Нижняя Тунгузки. Ангара протекаетъ въ предѣлахъ губ. на протяженіи 700 вер., и важна, какъ водный путь сообщенія съ г. Иркутскомъ и Забайкальской областью. Изъ второстепенныхъ притоковъ наиболѣе извѣстны: Усь, Оя, Туба, Сыда, Мана и Канъ. Съ лѣвой стороны Енисей принимаетъ въ себя рѣки, менѣе значительныя по длинѣ: р.р. Абаканъ и Туруханъ. Абаканъ беретъ начало въ Томской губ. изъ Абаканскихъ горъ. Она орошаетъ западную часть Минусинскаго уѣзда и простирается до 400 в. Туруханъ течетъ по тундрамъ и вливается въ Енисей подъ 65° сѣв. широты.

Изъ рѣкъ, впадающихъ въ Ледовитый океанъ, замѣчательны: Анабара, Хатанга и Тазъ. Первая течетъ на протяженіи 1000 вер. и вливается въ Анабарскій заливъ; русло ея порожисто, берега отчасти тундроваты, отчасти скалисты и покрыты лѣсомъ. Долина рѣка Ана-

бары весьма мало населена и посѣщается только звѣропромышленниками. Хатанга вытекаетъ изъ Хатангскаго озера и имѣетъ болѣе 1000 вер. длины. Рѣка Тазъ течетъ въ сѣверо-западномъ углу губерніи по пустынной мѣстности и вливается въ Тазовскую губу. Кромѣ означенныхъ рѣкъ губернію орошаютъ еще рѣки системы Оби, изъ которыхъ самыя большія Чулымъ и Кеть. Озеръ въ Енисейской губерніи, особенно въ степной южной и западной частяхъ ея, очень много. Соленыхъ и солончаковыхъ озеръ свыше 50-ти. Что же касается прѣсноводныхъ, то изъ нихъ наиболѣе извѣстны: Иткульское, Есей, Били-Кульское, Черное, Божье, Вѣлое, Копыдакъ, Ненюльто, Хитское. Затѣмъ Хантагское, Большое, Балахнинское, группа Боганидскихъ, Мордвиново и Таймыръ. Цѣлебныя озера: Шира и Инголь. Помимо этихъ озеръ въ губерніи находится немало горныхъ озеръ, лежащихъ въ горныхъ котловинахъ или на высокихъ горахъ; въ сѣверныхъ же тундрахъ озера расположены группами и служатъ источниками рѣкъ. Изъ нихъ болѣе замѣчательны группы—Норильская и Нумская. Въ геогностическомъ отношеніи составъ губерніи не представляетъ особаго разнообразія. Наиболѣе распространены кристаллическія породы—сіенитъ, порфиръ, гранитъ, затѣмъ известковые и глинистые сланцы, песчаники и гнейсы. Они встрѣчаются въ горахъ Кузнецкаго Алатау и Саянскаго хребта и составляютъ основную породу почти всѣхъ отроговъ, предгорій и горъ. Въ полосѣ тундръ почва состоитъ изъ вязкой глины или иловатаго песка и торфа, подъ слоемъ которыхъ встрѣчаются ледяные пласты. Въ числѣ ископаемыхъ главное мѣсто занимаютъ: каменный уголь, золото, желѣзо, графитъ и мѣдь. Каменный уголь обнаруженъ по правому берегу Енисея, по Нижней Тунгузѣ, въ хребтѣ Путорама и другихъ мѣстахъ. Наиболѣе богатыя каменно-угольныя мѣсторожде-

нія считаются: Кускунское, Кубековское и Антроповское. Золотыя россыпи встрѣчаются повсюду, особенно въ сѣверной части губерніи, которая является главнымъ производительнымъ центромъ по добычѣ золота. Всего болѣе богаты золотыми россыпями мѣстности, расположенныя на восточномъ склонѣ Кузнецкаго Алатау, на отрогахъ Саянскаго хребта и на обширной площади между Ангарою и Подкаменной Тунгузкою. Затѣмъ богаты золотоносностью—удерейскій рѣчной бассейнъ, долина р. Б. Пескиной, долина р. Шааргана и др. Желѣзныя мѣсторожденія распространены на предгорьяхъ Саяна и Кузнецкаго Алатау, а также по правому берегу Енисея, вблизи Енисейска. Мѣдныя руды находятся въ Минусинскомъ уѣздѣ, но есть основаніе предполагать, что мѣсторожденія мѣди имѣются и въ другихъ уѣздахъ губерніи. Графитъ встрѣчается въ южныхъ уѣздахъ, гдѣ распространены также и серебряныя руды, состоящія въ большинствѣ изъ мѣднаго колчедана, содержащаго серебро.

Переходя отсюда къ флорѣ и фаунѣ губерніи, слѣдуетъ отмѣтить, что растительность послѣдней не представляетъ особаго разнообразія. Изъ лиственныхъ деревьевъ преобладаютъ береза, осина, ива, ракета, рябина, черемуха, ольха, тополь, а на югѣ липа и акація. Весь сѣверъ губерніи и Туруханскій край крайне бѣденъ видами и растительностью. Въ полярно-тундровой полосѣ встрѣчаются исключительно низкорослые кустарники различныхъ видовъ, которыхъ насчитываютъ до 120-ти. Растительность эта нисколько не отличается отъ растительности полярно-тундровыхъ районовъ другихъ губерній и областей Сибири. Въ средней лѣсной части губерніи, благодаря обилію влаги, растительность очень богата. Саянскій хребетъ покрытъ густыми лѣсами лиственницы, сосны, ели, кедра и пихты. Такими же лѣсами изобилуютъ тайга Канскаго уѣзда, часть Красноярскаго уѣзда и западные

склоны и отроги Кузнецкаго Алатау. Лиственные лѣса развиты болѣе всего въ Ачинскомъ, Красноярскомъ и частью въ Канскомъ и Енисейскомъ уѣздахъ. Фауна губерніи болѣе разнообразна, чѣмъ флора, и представляетъ собою нѣчто общее съ фауною смежныхъ Томской и Иркутской губ. Здѣсь водятся росомаха, обыкновенный медвѣдь, соболь, горностаи, ласка, выдра, волкъ, лисица, рысь, бѣлка, бурундукъ, корсакъ и маралы. Въ полярно-тундровой полосѣ — бѣлый медвѣдь, сѣверный олень, песецъ, встрѣчаемый на Таймырскомъ полуостровѣ, леминги и сѣверный заяцъ. Въ сплошныхъ и густыхъ лѣсахъ, по мѣстному тайгѣ, звѣрей почти нѣтъ. Они держатся только на лѣсныхъ опушкахъ или лѣсныхъ полянахъ. Между пернатыми распространены орелъ, сарычъ, соколъ, совы, тетеревъ и рябчикъ. Встрѣчаются также жаворонки и чайки, послѣднія водятся въ несмѣтномъ количествѣ на Байкалѣ. Что же касается рыбной фауны, то рѣки Енисейской губерніи богаты различными видами рыбъ, и рыболовство здѣсь въ числѣ прочихъ промысловъ соста-

вляетъ видное занятіе, особенно, инородцевъ и жителей сѣверной окраины губерніи. Изъ числа рыбъ наиболѣе распространены: сазанъ, красноперъ, чебакъ, горькуша, окунь, кета и сельдь.

Климатическія условія губерніи имѣютъ нѣсколько суровый характеръ. Зима продолжается съ октября до половины апрѣля, а лѣто всего четыре мѣсяца. Весна и осень весьма короткія. Въ полярно-тундровой полосѣ средняя годовая температура зимы составляетъ -30° , лѣта $+5^{\circ}$, въ лѣсной полосѣ средняя годовая температура зимы составляетъ -21° , лѣта $+15^{\circ}$ и, наконецъ, въ полосѣ культурно-земледѣльческой средняя годовая температура зимы составляетъ -18° , а лѣта $+16^{\circ}$. Лѣто обыкновенно бываетъ сухое и жаркое. Въ общемъ по своему климату Енисейская губернія не представляетъ какой-либо рѣзкой разницы отъ другихъ сѣверныхъ областей и губерній Сибири. Условія его нигдѣ не дѣлаютъ невозможною жизнь человѣка: суровость климата переносится легко и для здоровья не опасна.

Иркутская Иркутская губ. находится губернія. между 51° и 62° сѣв. шир.

и 96° и 107° вост. долг. и занимаетъ площадь въ 653.290 кв. вер. Границы ея составляютъ на сѣверѣ Якутская обл., на востокѣ Забайкальская обл., на югѣ Китайская Имперія, собственно Монголія, и на западѣ Енисейская губ. Поверхность губерніи представляетъ плоскую возвышенность, постепенно понижающуюся къ сѣверу и пересѣченную горными хребтами. Саянскій хребетъ съ отрогами тянется по юго-восточной и западной части губерніи, углубляясь своими кряжами въ разныя направленія. На главномъ гребнѣ Саяна у юго-восточнаго угла губерніи поднимается заходящая за предѣлы вѣчнаго снѣга, самая высокая горная группа, которая въ высшей своей точкѣ, горѣ Мунку-

Сардыкъ, лежащей на Китайской границѣ, достигааетъ 11.430 фут. надъ океаномъ. Нѣкоторые хребты Саяна, идущіе то параллельно другъ къ другу, то взаимно пересѣкаясь и постепенно понижаясь къ сѣверу, къ долинѣ р. Ангары, носятъ самостоятельныя названія и составляютъ собою какъ-бы отдѣльныя горы. Такъ, у истоковъ Бирюсы отроги и кряжи Саяна носятъ названіе Бирюсинскихъ горъ, вблизи Иркутска—Тункинскаго хребта, далѣе въ юго-восточномъ направленіи—Ергикъ-Таргакъ-Тайка, Куйтунъ-Хордынъ, затѣмъ идутъ Илинскія горы, Китайскія Альпы и Байкальскія горы. Послѣднія поднимаются у истоковъ р.р. Лены и Киренги и распадаются на Приморскій и Онотскій кряжи. Между равнинами, которыхъ въ Иркутской губерніи немного, первое мѣсто

занимаетъ Ангарская равнина, лежащая по теченію р. Ангары, отъ Иркутска по направленію къ р. Китой и Бѣлой. Затѣмъ между р.р. Окой и Удой находится небольшая равнина, не имѣющая названія, и, наконецъ, вдоль Якутскаго тракта до с. Качугскаго на р. Ленѣ тянется возвышенная, безлѣсная и обширная „Братская степь“. Геогностическій составъ почвы Иркутской губ. нѣсколько болѣе разнообразенъ, чѣмъ въ Енисейской губ., составляю-

ка, на Тункинскомъ хребтѣ и у оз. Байкала. Минеральныя богатства губерніи весьма значительны. Изъ полезныхъ ископаемыхъ наиболѣе распространены: золото, графитъ, уголь, желѣзныя руды, серебро-свинцовыя и мѣдныя рудныя мѣсторожденія. Золотыхъ россыпей сравнительно съ другими губерніями немного. Россыпи находятся въ юго-западной части губерніи въ районѣ системы р. Бирюсы, въ Киренскомъ уѣздѣ по р.р. Нерпѣ и Джаголунѣ, вблизи Байкала и по верх-

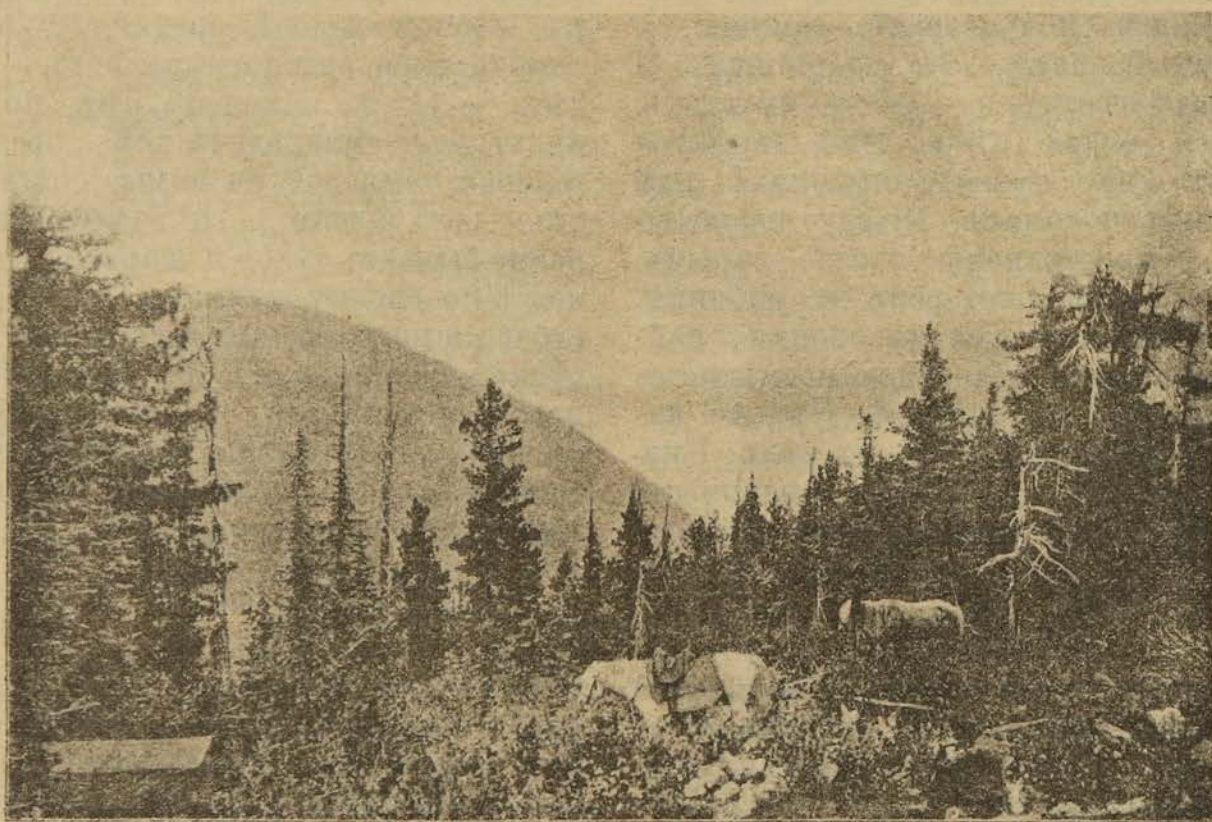

Изъ забайкальскихъ видовъ.

щей, вмѣстѣ съ Иркутской, Восточную коренную окраину. Всѣ главные хребты Саяна и его отроговъ состоятъ изъ кристаллическихъ породъ: гранитовъ, сіенитовъ, порфировъ и диабазовъ, а также гнейсовъ и сланцевъ. Осадочныя породы состоятъ изъ галечныхъ и песчано-глинистыхъ наносовъ, принадлежащихъ къ силурийской, девонской и каменноугольной формаціямъ. Между Ангарою и Подкаменною Тунгузкою встрѣчаются настоящія вулканическія породы: базальты и долериты. Базальты встрѣчаются на склонѣ Мунку-Сарды-

нимъ притокамъ р. Лены, но количество добычи его невелико, вслѣдствіе сѣдности россыпей. Графитъ, и при этомъ высокаго достоинства, имѣется на островѣ Ольхонѣ и Ботугольскомъ гольцѣ, а также у Байкала. Мѣсторожденія угля найдены во многихъ мѣстахъ губерніи. Залежи угля огромны, но за малымъ исключеніемъ, не разрабатываются. Особеннаго вниманія заслуживаютъ залежи угля по р. Окѣ, въ Балаганскомъ уѣздѣ, въ районѣ пос. Черемхово, по рр. Ангарѣ, Иркуту и вблизи г. Иркутска. Желѣзныя, серебро-свин-

цовыя и мѣдныя рудныя мѣсторожденія встрѣчаются по всей губерніи, особенно на склонахъ Саяна, по р. Окѣ, въ береговыхъ обрывахъ Ангары и въ горѣ Желтуни-Тонгъ. Несмотря, однако, на богатство губерніи полезными ископаемыми, послѣднія еще не приведены въ извѣстность, а въ нѣкоторыхъ мѣстностяхъ даже и не исследованы. Помимо указанныхъ ископаемыхъ, въ Иркутской губ. разрабатывается гипсъ, въ верховьяхъ р. Осы, каоливъ и бѣлая глина по р. Оёка, огнеупорная глина по р. Бѣлой, кварцъ въ Байкальскихъ горахъ, бѣлый мраморъ, ляписъ-лазурь, слюда и разные камни по р. Слюдянкѣ. Кромѣ того имѣются еще соленые источники, глауберова соль, селитряныя грязи и минеральныя воды. Въ гидрографическомъ отношеніи Иркутская губернія не представляетъ никакой разницы по сравненію съ другими губерніями. Она столь же обильно орошена, какъ и губерніи Западной Сибири, и первое мѣсто по громадности водоема принадлежитъ оз. Байкалу. Инородцы и русскіе называютъ его моремъ. Оно тянется на 600 вер. въ длину и имѣетъ ширину въ 80 вер. Площадь его равняется 28.314 кв. вер., а береговая линія болѣе 1.748 в. Дно озера каменистое, покрытое водорослями, вода прозрачная. Отличіе этого сибирскаго озера отъ другихъ альпійскихъ озеръ то, что оно подавляетъ своимъ величіемъ, ширью, массивностью скалъ и суровостью береговъ. Озеро окружено утесами и скалами. Посреди озера возвышается островъ Ольхонъ; площадью въ 549,6 кв. вер. Другихъ болѣе или менѣе значительныхъ озеръ въ губерніи нѣтъ. Что же касается рѣкъ, то онѣ принадлежатъ къ двумъ рѣчнымъ бассейнамъ р.р. Енисея и Лены. Къ первой изъ нихъ относятся Подкаменная и Нижняя Тунгуски съ притоками, — ко второй главныя водныя артеріи губерніи — р.р. Лена и Ангара. Лена, беря начало изъ склоновъ Байкальскихъ горъ, орошаетъ губернію на протяженіи 1600 вер., при чемъ

правые притоки ея составляютъ: Киренга, Чая, Чуя и Витимъ, и лѣвые — Куленга, Кута и Нюя. На пространствѣ между Байкаломъ и Енисеемъ среди гористой мѣстности несется Ангара, вытекая изъ оз. Байкала. Въ нижнемъ теченіи она принимаетъ названіе Верхней Тунгуски. Это одна изъ оригинальныхъ и поразительно красивыхъ рѣкъ Восточной Сибири. Холодныя воды рѣки не позволяютъ купаться въ ней даже лѣтомъ, а благодаря быстротѣ паденія и силѣ теченія, она не покрывается льдомъ. По мѣрѣ теченія къ сѣверу, Ангара принимаетъ притоки: Иркутъ, Куду, Китой и Бѣлую. Бѣлая, вытекающая изъ Саяновъ и протекающая къ Нижнеудинску, представляетъ также горную рѣку; въ вершинахъ ея находится драгоценный нефритъ.

Растительность губерніи весьма развита. Все пространство послѣдней, за малымъ исключеніемъ, покрыто болѣею частью первобытнымъ лѣсомъ, по мѣстному „тайга“, состоящимъ изъ породъ хвойныхъ деревьевъ. Горы около Байкала покрыты густою растительностью, которая, сбѣгая къ озеру, оканчивается у скалъ. Эти лѣса состоятъ изъ величественныхъ кедровъ, лиственницъ, пихтъ и тополей. На хребтахъ и склонахъ Саяна, а также Тункинскихъ горъ, помимо перечисленныхъ породъ деревьевъ, встрѣчаются: береза, осина, ива и черемуха. Въ сѣверной части губерніи растительность нѣсколько бѣдна и ограничивается чахлыми деревьями кедра и лиственницы, въ центральной же лѣсной полосѣ и на югѣ, по теченію рѣкъ, хвойные лѣса становятся гуще и покрываютъ собою всѣ скаты горъ и долины. Благодаря обилію лѣсовъ, фауна губерніи представляетъ большое разнообразіе. Изъ хищныхъ водятся: барсукъ, росомаха, медвѣдь, соболь, горностаѣ, выдра, волкъ, лисица, рысь, затѣмъ изъ грызуновъ: бѣлка, бурундукъ, заяцъ, а изъ жвачныхъ: козюля, изюбрь, сѣверный олень, каборга. Въ общемъ, фауна Иркутской губер-

ни та же, что и въ Енисейской, а отчасти и Якутской области. Среди птицъ наиболѣе встрѣчаются: тетерева, рябчики, совы, сорычъ, орлы и чайки. Изъ насѣкомыхъ—кобылка.

Фауна рѣкъ во всемъ сходна съ таковою Енисейской губерніи. Наиболѣе распространены: сазанъ, кета, чебакъ, скунь и др. Нѣкоторою оригинальностью отличается оз. Байкаль. Богатство послѣдняго составляетъ: осетръ, омуль, таймень и, единственная во всей Сибири, бѣлая рыба, которую озеро выкидываетъ изъ глубины только сонную. Эта замѣчательная рыба живетъ исключительно на самой глубинѣ и при этомъ такъ жирна, что при лучахъ солнца таетъ. Байкаль является центромъ рыбопромышленности губерніи.

Все громадное пространство Иркутской губ. можетъ быть подраздѣлено на три весьма различныя между собою полосы. Первая изъ нихъ составляетъ южную часть губерніи, такъ сказать, культурно-земледѣльческую, вторая занимаетъ пространство, покрытое лѣсами, и третья—полярно-тундровую. Въ составъ куль-

турно-земледѣльческой полосы входятъ все уѣзды, кромѣ Киренскаго. Въ этой полосѣ преобладающимъ занятіемъ населенія является хлѣбопашество и скотоводство. Пространство лѣсной полосы и лѣсныхъ промысловъ захватываетъ почти весь Киренскій уѣздъ. Все оно покрыто сплошнымъ лѣсомъ и болотами, и только мѣстами удобно для водворенія осѣдлаго населенія. Полярно-тундровая полоса, занимая собою небольшое пространство сѣверной части губерніи, эксплуатируется лишь туземными и пришлыми звѣропромышленниками.

Климатъ Иркутской губерніи, отличающійся продолжительными холодами, вполне континентальный. Наиболѣе теплыми считаются мѣста, лежащія вблизи Иркутска. Въ культурно-земледѣльческой полосѣ средняя годовая температура зимы составляетъ— 18° Ц., средняя температура лѣта $+16^{\circ}$, въ лѣсной полосѣ средняя годовая температура равняется— 21° , лѣта $+15^{\circ}$ и, наконецъ, на сѣверѣ губерніи—средняя зимняя— 30° и лѣтняя $+9^{\circ}$. Первые морозы и снѣгъ обычно бываютъ въ сентябрѣ.

Якутская Якутская область расположена между 54° и 73° с. ш. и 103° и 171° в. д. На сѣверѣ она граничитъ съ Ледовитымъ океаномъ, на западѣ съ Енисейскою губ., на юго-западѣ съ Иркутскою губ., на югѣ съ Амурскою областью и на востокѣ съ Приморскою областью. Пространство ея, по исчисленію Стрѣльбицкаго, 71,358 кв. миль или 3.452,655 кв. вер., что составляетъ 18,2% всего пространства Имперіи, 66,3% Европейской Россіи и 31,4% всей Сибири. Эта огромная площадь въ административномъ отношеніи раздѣлена на 5 округовъ: Вилюйскій—20,574 кв. миль, Якутскій—15,744 кв. м., Верхоянскій—14,618 кв. миль, Колымскій—13,854 кв. миль, Олекминскій 6.568 кв. миль. Изъ общаго пространства всей области приходится на острова, лежащіе въ Сѣверномъ океанѣ, 465 кв.

миль или 0,7%. Вся область представляетъ собою отчасти гористую и пересѣченную мѣстность, постепенно понижающуюся отъ ю. къ с. и переходящую, съ приближеніемъ къ Сѣверному океану, въ необозримыя тундры, но и здѣсь среди тундръ, озеръ и непроходимыхъ болотъ высются кряжи горъ, замѣчательные по своей высотѣ и недоступности, вѣтви которыхъ составляютъ водораздѣлы обширныхъ рѣчныхъ системъ. Горы, наполняющія южную и юго-восточную окраину страны, принадлежатъ къ системѣ Станового и Яблоноваго хребтовъ, которые служатъ водораздѣломъ рѣкъ бассейна Сѣвернаго океана отъ рѣкъ, несущихъ свои воды въ Восточный океанъ, и вмѣстѣ съ тѣмъ составляютъ естественную грань между Якутскою обл. съ одной стороны и областями Забайкальской, Амур-

ской и Приморской съ другой. Вся мѣстность, прилегающая къ Становому хребту, носить горный альпійскій характеръ. Къ сѣверу отъ этого главнаго нагорья отходятъ второстепенные хребты, которые носятъ разныя названія: Верхоянскій, Колымскій, Алазейскій и др. Они служатъ водораздѣлами рѣкъ, текущихъ въ Сѣверный океанъ. Абсолютная высота ихъ неизвѣстна, но на югѣ она значительна. Къ сѣв.-западу отъ горной и лѣсистой полосы простирается необозримая гладь тундры со своими сплошными озерами, болотами и топями; небольшой рѣденькій кустарникъ низкорослой лиственницы дѣлаетъ видъ тундры болѣе унылымъ; стелющійся верескъ и тальникъ, сплошной мохъ и лишай, особая растительная порода съ темно-синими цвѣтами, морошка, брусника, охта и голубица устилаютъ топи густымъ ковромъ темной зелени съ сизымъ отливомъ. Самый край тундры, упираясь въ море, лишенъ всякой растительности и представляетъ равнину изъ голаго илистаго, мѣстами хрящеватаго, песка, обмываемаго морскими приливами. Геогностическій составъ горъ Якутской области крайне разнообразенъ. Преобладаютъ кристаллическія породы: граниты, сіениты, діориты, діабазы, гнейсы, сланцы, а въ Алданскомъ хребтѣ, кромѣ того, базальты и долериты. Что же касается минеральныхъ богатствъ, то въ области въ нихъ нѣтъ недостатка. Въ Становомъ хребтѣ находятся серебро-свинцовыя руды, а желѣзныя и каменный уголь имѣютъ достаточное распространеніе по всей области. Но предметомъ разработки служатъ только золотыя россыпи, особенно богатыя по системѣ р. Витима и Олекмы и нѣкоторыхъ другихъ притоковъ Лены. Водное богатство области составляетъ колоссальная р. Лена въ 4,300 вер. длины со своими притоками: Витимомъ, Олекмою, Алданомъ съ Маею и Вилюемъ. Бассейнъ Лены занимаетъ пространство свыше 43 тыс. квадр. геогр. миль. Лена течетъ

на сѣверъ, впадаетъ въ Ледовитый океанъ и состоитъ изъ двухъ громадныхъ составныхъ вѣтвей—собственно Ленской и Алданской. Обѣ эти вѣтви сливаются на сѣверѣ въ мѣстности, уже совершенно неспособной къ осѣдлой культурной жизни. Изъ другихъ большихъ рѣкъ, впадающихъ въ Сѣверный океанъ, наиболѣе, извѣстны и изслѣдованы Яна и Индигирка. Растительный покровъ средней и южной частей области почти нисколько не отличается отъ растительнаго покрова Восточной Сибири. Лѣсныя породы здѣсь тѣ же, что въ Иркутской и другихъ губерніяхъ Сибири. Лѣсная полоса и, вообще, полоса лѣсныхъ промысловъ, вся покрыта сплошными, густыми, часто непроходимыми лѣсами и обширными болотами, надъ которыми только мѣстами поднимаются, какъ острова надъ поверхностью океана, совершенно обнаженные горныя вершины, или соединенныя въ кряжи, или отдѣльно стоящія и получившія характерное названіе—гольцовъ. Травяная растительность особенно богата на лѣсныхъ полянахъ, открытыхъ болотахъ, на побережьяхъ рѣкъ, горныхъ скалахъ и гольцахъ. Въ лѣсной же чащѣ—травъ совсѣмъ нѣтъ. Фауна Якутской области также, какъ и растительность, имѣетъ большое сходство съ фауною Восточной Сибири, но представляется болѣе богатою не только количествомъ, но даже и качествомъ. Преобладаніе лѣсовъ и лѣсного звѣря, а также богатство рѣкъ рыбою, въ свою очередь послужили къ широкому развитію въ области пушного, лѣсного и рыбнаго промысловъ. Земледѣліе, это основное занятіе осѣдлаго населенія, благодаря неблагоприятнымъ почвеннымъ условіямъ, развито довольно слабо, и только въ южной части области русскіе, въ особенности, скопцы, занимаются хлѣбопашествомъ и скотоводствомъ. Въ Якутской обл. на 100 жит. приходится 50 лошадей. Рогатаго скота нѣсколько болѣе, а мелкаго—совсѣмъ не разводится, кромѣ ѣздовыхъ собакъ.

Въ климатическомъ отношеніи Якутская обл. подраздѣляется на двѣ области или полосы, изъ коихъ одна соотвѣтствуетъ области высокоствольныхъ лѣсовъ, лѣсныхъ промысловъ и спорадическаго земледѣлія Западной и Восточной Сибири, а другая—полярно-тундровой полосѣ, полосѣ оленеводства и ѣзды на собакахъ. Къ первой полосѣ относятся округа Якутскій, Олекминскій и часть Вилюйскаго, ко второй — округа Верхоянскій, Колымскій и бассейны Оленека и Лены. Первая, юго-западная полоса, занимаетъ 38 тыс. квадр. географическихъ миль, вторая, сѣверо-восточная—32 тысячи. Судя по метеорологическимъ и другимъ наблюденіямъ, въ первой части Якутской области средняя годовая температура составляетъ около -8° Ц., средняя температура зимы -33° , а холоднѣйшаго мѣсяца -36° , лѣта $+15^{\circ}$, теплѣйшаго мѣсяца $+17^{\circ}$, разность между температурами зимы и лѣта 48° . При

такихъ климатическихъ условіяхъ, почва—вѣчно мерзлая, хотя средняя температура 5-ти мѣсячнаго растительнаго періода составляетъ еще $+11^{\circ}$, а въ Олекминскѣ и Якутскѣ даже $+12^{\circ}$. Въ сѣверо-восточной полярно-тундровой части расположенъ одинъ изъ полюсовъ холода сѣвернаго полушарія. Такъ у Верхоянска средняя температура года опускается до -17° Ц., средняя температура зимы до -47° , холоднѣйшаго мѣсяца до -49° Ц., между тѣмъ какъ средняя температура лѣта едва превышаетъ $+13^{\circ}$, а разность между зимою и лѣтомъ 60° . Количество выпадающихъ въ теченіе года водныхъ осадковъ сравнительно невелико. Въ юго-западной части области количество осадковъ составляетъ 310 миллиметровъ, въ сѣверо-восточной только всего 86 миллиметровъ. Этими данными характеризуется крайняя континентальность области, въ особенности же ея сѣверо-восточной части.

Забайкальская область расположена между 72° и 91° восточной долготы отъ Пулковскаго меридіана, простираясь въ то же время отъ 49° до 57° сѣверной широты. На западѣ и частью на сѣверо-западѣ она соприкасается съ Иркутской губ. на протяженіи около 1200 в.; на сѣверѣ съ Якутской обл. 700 в.; на востокѣ, на очень короткомъ протяженіи, на 100 в., до начала р. Амура—съ Амурской областью; затѣмъ на востокѣ же и на югѣ—съ предѣлами Китайской Имперіи граничить приблизительно на 2000 в. Границами области служатъ болшую частью естественныя географическія линіи въ видѣ рѣкъ или горныхъ цѣпей, отчасти условныя административныя линіи, идущія по сухопутнымъ пространствамъ и воображаемой полосой по срединѣ Байкальскаго озера. Границу съ Якутской областью составляютъ частью р. Витимъ и сѣверные отроги Яблоноваго хребта, съ Амурской обла-

стью—искусственная демаркаціонная линія; съ предѣлами Манчжуриі—р. Аргунь до маяка Абагайтуя, съ Монголіей—географическая линія до маяка при поселкѣ Джидинскомъ, р. Чикой до станицы Киранской, и затѣмъ снова административная линія какъ съ Монголіей, такъ и съ Иркутской губ., отъ этой послѣдней на небольшомъ протяженіи граница—сперва сухопутная, а затѣмъ во всю длину оз. Байкала представляется географическою линією, проходящею по поверхности озера. Пространство области опредѣляется въ 522,339 кв. в. или около 54 мил. десятинъ. Площадь эта распредѣляется по 8 уѣздамъ слѣдующимъ образомъ:

Читинскому	приблизит.	81931	кв. в.
Акшинскому	„	35000	— „
Баргузинскому	„	138291	— „
Верхнеудинскому	„	62893	— „
Нерчинскому	„	43146	— „
Нерчинско-заводе.	„	67035	— „
Селенгинскому	„	43816	— „
Троицкосавскому	„	50227	— „

Поверхность всей области носить вполне определенный горный характер, кромѣ узкой степной полосы, проходящей по китайской границѣ, между рѣками Онономъ и Аргунью, и представляет собою возвышенную нагорную площадь, изрѣзанную глубокими рѣчными долинами и горными кряжами разныхъ породъ. Возвышенная площадь области состоитъ изъ двухъ почти равныхъ террасъ, изъ коихъ одна лежитъ выше другой на 1000 ф.; обѣ террасы тянутся уступомъ, образуемымъ

говь, тѣмъ не менѣе онѣ на всемъ своемъ протяженіи служатъ водораздѣльною линіею двухъ могущественныхъ рѣчныхъ системъ: ручьи и рѣки, сбѣгающіе съ восточныхъ и южныхъ склоновъ Яблоноваго хребта, несутъ свои воды въ Амуръ, а съ западныхъ и сѣверныхъ—частью въ Байкаль, Енисей и частью въ Лену. Такимъ образомъ, Яблоновыя горы въ Забайкальѣ являются водораздѣломъ рѣчныхъ системъ Великаго и Ледовитаго океановъ. Этотъ хребетъ вмѣстѣ съ тѣмъ

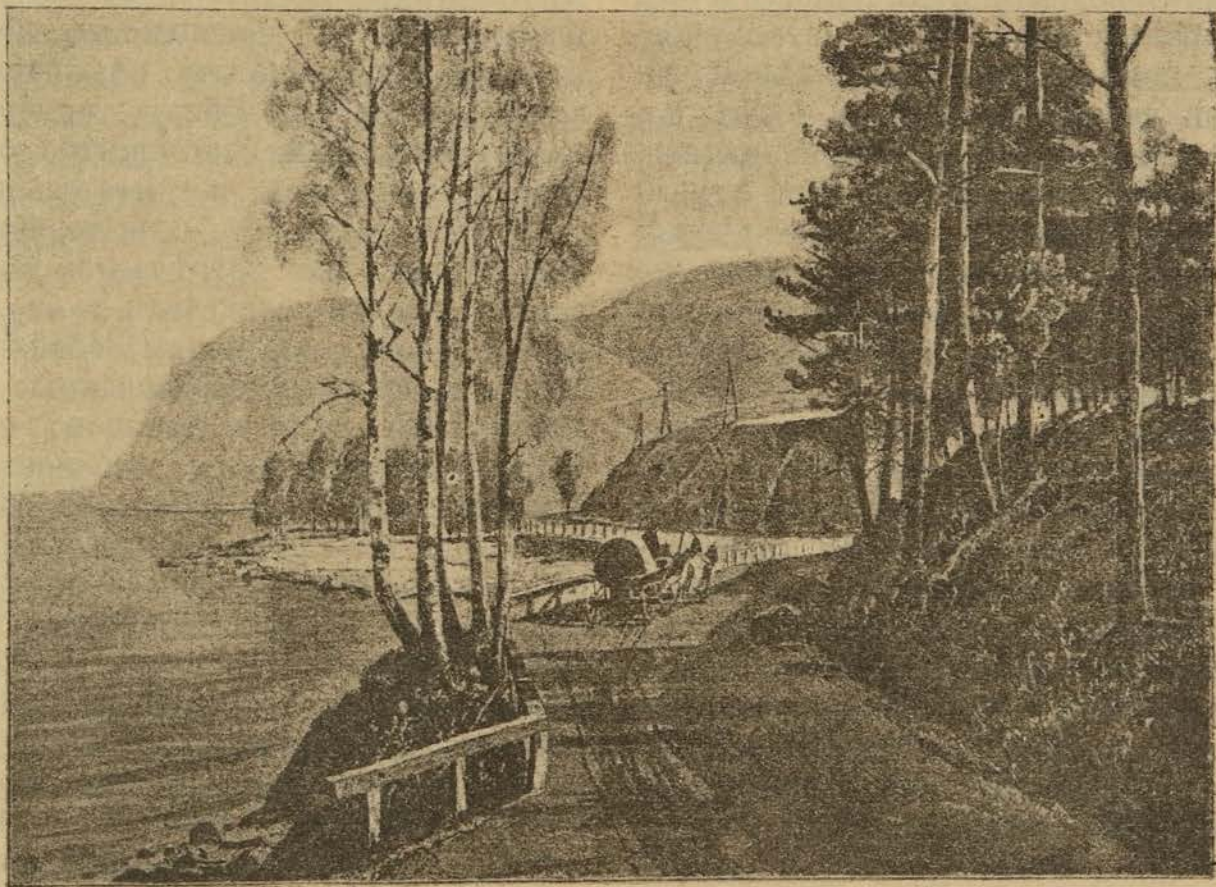

Берегъ Байкала.

Яблоновымъ хребтомъ, который проходитъ по срединѣ области въ направленіи съ юго-запада на сѣверо-востокъ и имѣетъ едва замѣтный наклонъ къ Ледовитому океану. Яблоновый хребетъ имѣетъ въ предѣлахъ Забайкалья протяженіе около 800 верстъ, при ширинѣ отъ 20—60 вер. и средней высотѣ до 4000 фут. Несмотря на то, что Яблоновыя горы не отличаются особой высотой и не переходятъ за линію вѣчныхъ снѣ-

дѣлить область на двѣ части, съ нѣсколько различными климатическими, почвенными и другими естественными условіями. Западная терраса, заключающая въ себѣ уѣзды: Баргузинскій, Верхнеудинскій, Селенгинскій и Троицкосавскій, приподнята въ срединѣ и, понижаясь на западѣ, упирается въ оз. Байкаль крутыми и обрывистыми берегами. Срединная возвышенность террасы служитъ водораздѣломъ между системами рѣкъ Се-

ленги и Витима, притока Лены. Изъ отдѣльныхъ горныхъ кряжей можно отмѣтить: Цаганъ-Дабанъ, Заганскій, Мальханскій и продолженіе Саянскихъ горъ—хребты Хангарь-Ульскій и Хамаръ-Дабанъ, которые отличаются особенно дикимъ недоступнымъ характеромъ. Часть области къ востоку отъ Яблоноваго хребта представляетъ террасу болѣе низкую и менѣе занятую горными цѣпями, уступающими здѣсь мѣсто довольно обширнымъ равнинамъ. Въ этой части Забайкалья находятся уѣзды: Читинскій, Нерчинскій, Нерчинско-Заводской и Акшинскій. Горы этого района принимаютъ мягкія очертанія, значительно ниже цѣпей западной части области, съ болѣе пологими скатами. Наиболѣе значительными представляются хребетъ Адунъ-Челонъ и Газимурскіе горные кряжи.

Почва Забайкальской области по качеству довольно разнообразна, при чемъ можно выдѣлить три типа: 1) рыхлые суглинки различныхъ оттѣнковъ, отъ самаго свѣтлаго, до самаго темнаго, почти чернаго (вслѣдствіе примѣси органическихъ веществъ), напоминающаго черноземъ, 2) супеси—тоже различныхъ оттѣнковъ и 3) пески. Грунтами суглинистыхъ почвъ обыкновенно служатъ пористая глина, перемѣшанная съ дресвой и галькой, супесь, желтый песокъ; для супеси—желтый песокъ, глина. Толщина почвеннаго слоя колеблется въ широкихъ размѣрахъ, отъ 5, 8 до 20 вершковъ и болѣе. Того, что называютъ черноземомъ, со всѣми его характерными особенностями, здѣсь почти не встрѣчается. Во многихъ мѣстахъ, судя по сложенію почвъ въ видѣ вертикальной слоистости, надо предполагать присутствіе „лѣсса“, но высказаться утвердительно въ этомъ смыслѣ трудно, такъ какъ специальныхъ изслѣдованій почвъ не производилось, и край, вообще, въ геологическомъ и минералогическомъ отношеніяхъ до сего времени мало изученъ. Главнѣйшія качества почвъ Забайкалья слѣдующія: 1) большая

часть почвъ, а равно и грунта очень рыхлы, вслѣдствіе чего дождевая вода быстро проникаетъ въ глубь и исчезаетъ съ поверхности, каковое свойство отъ одной стороны устраняетъ возможность образованія мочезинъ и болотъ, но, съ другой, при небольшомъ количествѣ атмосферныхъ осадковъ, является неблагоприятнымъ для сельскаго хозяйства; 2) сравнительная бѣдность органическими веществами, вслѣдствіе чего здѣшнія почвы наиболѣе нуждаются въ удобреніи; 3) значительное содержаніе минеральныхъ солей, которыя въ нѣкоторыхъ мѣстностяхъ, въ сухое время года, выступаютъ на поверхность почвы въ видѣ бѣлаго налета, называемаго здѣсь „чужиръ“. Обиліе минеральныхъ солей весьма благоприятно отражается на вкусѣ и питательности здѣшнихъ травъ. Но, если черноземъ отсутствуетъ или встрѣчается въ незначительномъ количествѣ, то это еще не указываетъ, что почвы Забайкалья бѣдны. Напротивъ, производимые ими хлѣба, какъ въ качественномъ, такъ и въ количественномъ отношеніяхъ, свидѣлствуютъ о богатствѣ здѣшнихъ почвъ. Общіе урожаи хлѣбовъ по области, за послѣднія 15 лѣтъ, даютъ неособенно высокія цифры: лучшій урожай для яровыхъ хлѣбовъ былъ самъ 5,5, для озимыхъ самъ 6, для картофеля самъ 7; но по отдѣльнымъ мѣстностямъ урожаи далеко превышаютъ указанные и нерѣдко достигали для яровыхъ хлѣбовъ до самъ 15—18 и выше. Неблагопріятное вліяніе на урожаи оказываютъ здѣсь при всѣхъ прочихъ равныхъ условіяхъ, не почвенныя особенности, а главнымъ образомъ недостатокъ воды. Тамъ, гдѣ влаги достаточно, тамъ и почва даетъ хорошіе урожаи. Въ мѣстностяхъ, гдѣ примѣняется искусственное орошеніе, неурожаевъ не знаютъ. Какъ восточное, такъ и западное Забайкалье представляютъ собою рядъ рѣчныхъ долинъ, болѣе или менѣе широкихъ, пространство между которыми наполнено горами. Долины эти обыкновенно имѣютъ

расширенія равниннаго характера, но не сплошь по всей длинѣ рѣки, а чередуясь иногда съ такими узкими мѣстами, вслѣдствіе подступающихъ къ рѣкѣ горъ, что не остается не только простора для сельскаго хозяйства, но затруднительно вообще даже проложеніе по берегу дороги. Хотя равнинные участки и не отличаются особенной шириной, которая колеблется отъ $1/2$ —11 вер., но за то представляются вполне удобными къ успѣшному воздѣлыванію растений. Въ виду этого вся сельско-хозяйственная дѣятельность, а слѣдовательно и большая густота населенія, сосредоточивается по преимуществу въ долинахъ главныхъ рѣчныхъ артерій и по падямъ ихъ притоковъ. Почвенныя и климатическія условія различныхъ мѣстностей Забайкалья, хотя имѣютъ много между собою общаго, но тѣмъ не менѣе въ частностяхъ между ними есть различія, возрастающія по мѣрѣ удаленія одной мѣстности отъ другой. Рѣка Ингода отъ г. Читы до устья и р. Шилка дѣлитъ восточное Забайкалье на двѣ части: къ югу отъ этой линіи мѣстность по своимъ топографическимъ условіямъ становится все болѣе и болѣе доступною для цѣлей сельскаго хозяйства, тогда какъ къ сѣверу страна быстро принимаетъ такой видъ, что почти исключаетъ всякую возможность сельско-хозяйственнаго пользованія. Самыя лучшія по удобствамъ и по плодородію мѣста находятся въ долинахъ рѣкъ Унды (нижнее теченіе), Газимура (верхнее и среднее теченіе), Аргуни (среднее теченіе), въ особенности по падямъ ея притоковъ Борзей, Куренги (верхнее теченіе), Курлычи, Куенги. По рѣкамъ Ундѣ, Газимуру, Куенгѣ, Аргуни господствуютъ темно-сѣрые, почти черныя суглинки, напоминающіе черноземъ, въ долинѣ р. Она она преобладаютъ сѣрыя супеси. Въ западномъ Забайкальѣ все осѣдлое населеніе и все хозяйство расположены тоже въ долинахъ главныхъ рѣчныхъ артерій: Селенги, Хилки, Чикоя, Джиды, Уды, Бар-

гузина. Почва долины р. Селенги состоитъ по преимуществу изъ суглинковъ, переходящихъ въ дельтѣ рѣки въ супеси. По рѣкамъ Хилкѣ, Чикую и Джидѣ господствуютъ сѣрыя суглинки, хотя изрѣдка встрѣчаются и рыхлыя супесчаныя почвы. Почвы долины собственно р. Уды состоятъ изъ супесей, съ большей или меньшей примѣсью гальки, суглинки встрѣчаются рѣдко; почвы же долинъ правыхъ притоковъ Уды состоятъ главнымъ образомъ изъ суглинковъ, болѣе и менѣе, темно-окрашенныхъ. Долина Баргузина состоитъ изъ сѣро-буроваго суглинка, толщиною болѣе аршина.

Забайкальская область пользуется довольно богатымъ орошеніемъ. Многія рѣки, заключающіяся въ ея предѣлахъ, служатъ даже водными путями и по нимъ устроены пароходныя сообщенія, но выгода этихъ сообщеній у малается многими неблагоприятными условіями. Вслѣдствіе гористаго характера мѣстности, почти всѣ рѣки отличаются быстрымъ теченіемъ, обиліемъ подводныхъ камней, перекатовъ и значительной измѣнчивостью глубины: весною въ оттепель, а лѣтомъ послѣ дождей, уровень воды въ рѣкахъ быстро повышается, и теченіе дѣлается стремительнымъ; въ лѣтніе же мѣсяцы, вслѣдствіе континентальности климата и значительной абсолютной высоты нагорья, дѣлающихъ воздухъ сухимъ и разрѣженнымъ, вода испаряется быстро, и даже большія рѣки мелѣютъ настолько, что становятся проходимыми въ бродъ. Къ болѣе важнымъ воднымъ артеріямъ области принадлежатъ рѣки въ западномъ Забайкальѣ—Селенга и Витимъ, въ восточномъ—Шилка, Аргунь и Ононь съ ихъ притоками. Рѣка Селенга, беря свое начало въ Монголіи, вступаетъ въ предѣлы области въ разстояніи 25 в. отъ слободы Кяхты и протекаетъ на протяженіи около 400 в. Вступивъ въ область, принимаетъ сначала направленіе на С.-В. до г. Верхнеудинска, отсюда круто поворачи-

вааетъ на С.-З., пересѣкаетъ сѣверные отроги Хамарь-Дабана и впадаетъ въ озеро Байкаль нѣсколькими рукавами, образуя дельту шириною около 30 в. Ширина Селенги, при длинѣ 1250 верстъ, колеблется отъ 175 саж. тамъ, гдѣ она течетъ въ одномъ руслѣ, между высокими берегами, до 300—500 саж. въ мѣстахъ, гдѣ она разбивается на притоки островами. Горизонтъ воды въ ней колеблется сравнительно въ незначительныхъ предѣлахъ. Вскрытіе Селенги происходитъ обыкновенно въ апрѣлѣ, а замерзаніе въ концѣ октября или въ первыхъ числахъ ноября. Такимъ образомъ въ течение года она остается открытой отъ 5—7 мѣсяцевъ, а въ среднемъ болѣе 6 мѣсяцевъ. Въ современномъ своемъ состояніи р. Селенга, при глубинѣ отъ 5 до 15 футовъ, представляетъ собою удобный водный путь, доступный отъ устья до пристани Билютуйской (Селенгинскаго уѣзда) на протяженіи 320 в.; выше Билютуйской, хотя и производится плаваніе, но лишь при относительно высокомъ горизонтѣ воды. Къ судоходнымъ недостаткамъ р. Селенги надо отнести извилистость фарватера, присутствіе подводныхъ камней и находящійся въ устьѣ мелководный и длинный боръ, благодаря которому перегрузка товаровъ изъ рѣчныхъ судовъ на озерныя встрѣчаетъ большія препятствія. Справа въ р. Селенгу впадаютъ три большія рѣки—Чикой, Хилокъ и Уда, берущія свое начало съ западныхъ склоновъ Яблоноваго хребта.

Р. Чикой, длиною около 560 в., хотя имѣетъ быстрое теченіе, но тѣмъ не менѣе судоходна въ нижней своей части, на протяженіи 250 в.; по рр. Хилку (около 545 в. длины) и Удѣ (около 358 в. длины) судоходства не существуетъ, но плоты плаваютъ на значительныхъ разстояніяхъ. Лѣвые болѣе значительные притоки—рѣки Джида (около 340 в. длины), Темникъ (около 200 в. длины) и Оронгай отличаются стремительно-быстрымъ теченіемъ и подвержены большимъ на-

водкамъ и обмелѣніямъ; поэтому на нихъ за исключеніемъ нижняго теченія Джида, не существуетъ даже сплава лѣса.

Р. Витимъ, начинаясь изъ небольшого озера въ отрогахъ хребта Уланъ-Бургаса, протекаетъ въ предѣлахъ сѣверо-восточной части Западн. Забайкалья, на протяженіи 450 в., по совершенно пустынной мѣстности. Быстрое и извилистое теченіе Витима, множество пороговъ, дѣлаютъ эту рѣку, по крайней мѣрѣ въ предѣлахъ области, затруднительной для судоходства.

Р. Шилка протекаетъ въ предѣлахъ Забайкальской области и образуется изъ рѣкъ: Она, вытекающая изъ хребта Кентей, южнаго отрога Яблоноваго хребта, въ предѣлахъ Монголіи, и Ингоды, берущей начало съ горнаго узла Сохондо. Длина Шилки, отъ слиянія этихъ рѣкъ до слиянія съ Аргунью, болѣе 500 в. Ширина Шилки измѣняется сравнительно въ малыхъ предѣлахъ, составляя около 150—200 саж. при глубинѣ 6—8 ф. Горизонтъ воды колеблется въ значительныхъ границахъ. Вскрытіе Шилки происходитъ въ концѣ апрѣля, а замерзаніе въ началѣ октября, такъ что она въ теченіе года остается открытою болѣе 5 мѣсяцевъ. Правильное судоходное движеніе по р. Шилкѣ совершается преимущественно на участкѣ отъ Срѣтенска до устья на протяженіи 360 в. Выше Срѣтенска, между нимъ и д. Митрофановой, на протяженіи около 150 в. пароходы и баржи ходятъ только въ большую воду. Участокъ между д. Митрофановой и истокомъ Шилки, длиною отъ 10—20 в., служитъ для сплава. Къ судоходнымъ недостаткамъ р. Шилки надо отнести присутствіе многихъ перекатовъ, подводныхъ камней и сильные утренніе туманы въ іюлѣ и особенно въ августѣ и сентябрѣ мѣсяцахъ. Изъ истоковъ Шилки важное значеніе имѣетъ р. Ингода, по ней существуетъ сплавное судоходство и притомъ преимущественно плотовое. Сплавъ по Оному въ общемъ ничтоженъ. Въ быстротѣ

теченія Шилка уступаетъ Ингодѣ и Онону.

Рѣка Аргунь начинается на западномъ склонѣ горной цѣпи Большого Хингана въ Монголіи и тамъ известна подъ именемъ рѣки Хайларъ. По Монголіи р. Аргунь течетъ съ востока на западъ и, пройдя около 320 в., подходит къ Забайкальской области. Здѣсь рѣка круто поворачиваетъ къ сѣверо-востоку и течетъ въ этомъ направленіи до соединенія ея съ Шилкой, образуя собою восточную границу Забайкалья. Все теченіе Аргуни по Забайкальской обл. составляетъ около 700 в. Ширина ея отъ 40 до 100 саж., въ быстротѣ теченія она уступаетъ многимъ болѣе значительнымъ рѣкамъ области. Сравнительною медленностью теченія Аргуни объясняется болѣе раннее замерзаніе ея, на 8 — 14 дней чѣмъ, замерзаніе Шилки. Служитъ она преимущественно для сплава, на протяженіи около 500 в. и для пароходнаго движенія около 50 в. отъ устья. Каменистыя препятствія не позволяютъ пароходамъ безопасно плавать выше. Болѣе значительными притоками Аргуни на лѣвомъ русскомъ берегу служатъ: Верхняя Борзя, Средняя Борзя и Нижняя Борзя, рѣка Уровъ 180 в. длины, Урюмканъ 170 в. длины и Газимуръ около 370 в. длины. Забайкальская область довольно богата озерами, изъ нихъ наиболѣе значительныя: въ Западномъ Забайкальѣ — Баунтовское, Большое и Малое Еровинскія, Сосновое, Зунъ-Харга, Ицигинское, Гусиное, Шакшинское, Ундугунъ, Рахлей, Иргень и др.; въ Восточномъ — Борзинское, Зунъ-Торей и Бурунъ-Торей, всѣ эти три озера соленыя; изъ Борзинскаго озера добывается поваренная соль. Всѣ озера Забайкалья составляютъ замкнутыя группы, не соединяются между собою рѣками, а потому, несмотря на достаточное ихъ количество, не оказываютъ никакого вліянія на развитіе водныхъ путей сообщенія. Западная часть области омывается величайшимъ въ Азіи Байкальскимъ озеромъ. Послѣднее имѣетъ въ длину около 600 в., а въ ши-

рину отъ 30 до 100 в. Площадь, занимаемая Байкаломъ, равняется 33869 кв. верстѣ. Средняя его глубина считается не менѣе 117 саж.; въ нѣкоторыхъ же мѣстахъ опредѣляется свыше 600 саж. Сосѣдство такого громаднаго воднаго бассейна даетъ себя чувствовать на всей территоріи западнаго Забайкалья. Осенью до самаго замерзанія (конецъ декабря) дѣйствіе Байкала согревающее, а весной наоборотъ — охлаждающее.

Несмотря на то, что Забайкалье представляется страной горной, раздѣленной на множество долинъ, съ различной высотой мѣстности, съ различной закрытостью отъ сѣверныхъ и южныхъ вѣтровъ, климатъ различныхъ его частей не отличается большимъ разнообразіемъ. Благодаря значительной высотѣ Забайкалья надъ уровнемъ моря, отдаленности отъ вліянія морскихъ вѣтровъ, близкаго сосѣдства съ пустыннымъ средне-азіатскимъ нагорьемъ Гоби, климатъ области вполне континентальный, съ недостаточнымъ количествомъ осадковъ, характеризующійся очень сухимъ воздухомъ, жаркимъ лѣтомъ и суровой малоснѣжной зимой. Только климатъ западной полосы, прилегающей къ Байкалу, значительно умѣряется испареніями, поднимающимися съ поверхности этого воднаго бассейна. Весна наступаетъ въ области обыкновенно въ мартѣ и продолжается до конца мая; это время обозначаетъ собою лишь переходъ отъ зимы къ лѣту, собственно же весны въ томъ видѣ, какъ она является въ другихъ одинаковыхъ географическихъ широтахъ, въ Забайкальѣ не бываетъ вовсе. Важнѣйшими климатическими явленіями забайкальской весны служатъ бездожде и продолжительные вѣтры, господствующее направленіе которыхъ въ западномъ Забайкальѣ — сѣверо-западное, съ пустыни Гоби, а въ восточномъ — сѣверо-восточное и юго-западное. Эти главные вѣтры, вступая въ Забайкалье, быстро мѣняютъ свое первоначальное направленіе, расходясь по долинамъ и отражаясь

отъ горныхъ хребтовъ, встрѣчающихся на пути. Снѣгъ въ большей части долинъ сходитъ уже въ концѣ марта, и только въ горныхъ хребтахъ снѣжный покровъ остается иногда до начала мая. Вслѣдствіе небольшихъ количествъ снѣга и по причинѣ его медленнаго и недружнаго таянія, рѣки Забайкалья весною не наполняются въ той степени, какъ это бываетъ въ Европейской Россіи. Весенній разливъ по своимъ размѣрамъ уступаетъ разливу рѣкъ отъ дождей въ теченіе лѣта. Въ началѣ апрѣля понемногу оттаиваетъ почва. Въ теченіе мая перепадаетъ дожди, распускаются деревья, трава зеленѣетъ, вѣтры успокаиваются, и устанавливается хорошая, благоприятная для земледѣльца погода. Но это продолжается недолго. Перепадавшіе ранѣе дожди прекращаются, температура быстро поднимается, и начинается засуха—самый серьезный врагъ забайкальскаго хозяина, продолжающаяся 1½—2 мѣсяца. Все это, конечно, отражается весьма дурно на посѣвахъ и на ростѣ травъ. Бездождье продолжается въ теченіе всего іюня, хотя и бываютъ исключительные годы, когда въ этомъ мѣсяцѣ дождей бываетъ достаточно. Съ половины іюля снова начинаютъ перепадать дожди, продолжаясь, съ нѣкоторыми перерывами въ августѣ и даже сентябрѣ. Какъ особенность лѣтнихъ дождей, надо отмѣтить кратковременность и быстроту ихъ выпаданія; очень часто въ теченіе одного часа выпадаетъ 25 и болѣе миллиметровъ. Такіе ливни, во время которыхъ масса выпавшей воды не успѣваетъ впитаться почвой и стекаетъ съ полей въ видѣ потоковъ, уносятъ множество мелкихъ земляныхъ частицъ. Жара доходитъ до 30° и болѣе по Р. Какъ исключительное явленіе, въ теченіе лѣта бываютъ внезапныя ничѣмъ необъяснимыя пониженія температуры, при чемъ послѣдняя послѣ знойнаго дня падаетъ вечерами до 0 и ниже. Августъ и сентябрь являются лучшими мѣсяцами въ году: тепло, сухо, ясные сол-

нечные дни. Но въ августѣ, несмотря на высокую въ общемъ температуру, нерѣдко бываютъ холодные утренники, такъ называемые здѣсь „иней“. Эти августовскіе иней обыкновенно не вредятъ посѣвамъ, такъ какъ послѣдніе въ это время уже поспѣваютъ, но гречиха, которая цвѣтетъ въ началѣ августа, часто страдаетъ отъ этихъ холодовъ. На болѣе возвышенныхъ мѣстахъ въ верхней части рѣкъ Хилки, Чикоя, по р. Мензѣ и др. первые утренники наблюдаются уже въ концѣ іюля. Къ концу сентября температура все понижается, и, хотя днемъ бываетъ еще очень тепло, по ночамъ холода дѣлаются постоянными. Осень проходитъ незамѣтно, и первый снѣгъ выпадаетъ обыкновенно въ концѣ сентября. Снѣгъ падаетъ сухимъ, поэтому ложится на землю неплотно и легко во время вѣтра сдувается. Снѣжный покровъ бываетъ глубже, а главное устойчивѣе въ такихъ мѣстахъ, гдѣ много лѣсовъ, напр. въ восточномъ Забайкальѣ, по лѣснымъ падямъ притоковъ рѣкъ Ингоды, Газимура, Урюмкана, Урова и др.; въ западномъ же по рѣкамъ Чикою, Хилкѣ, Джидѣ, каждую зиму снѣгъ выпадаетъ въ достаточномъ количествѣ, а на побережьѣ Байкала даже въ избыткѣ.

Если началомъ зимы считать время замерзанія рѣкъ, то можно принять, что зима въ Забайкальѣ начинается въ промежутокъ времени отъ послѣднихъ чиселъ октября до половины ноября, смотря по мѣстности. Съ замерзаніемъ рѣкъ сразу же устанавливается зима, отличающаяся постоянствомъ: холода стоятъ безъ перерыва и безъ оттепели. Съ самаго начала зимы стоятъ морозы въ 20° и ниже, въ январѣ достигаютъ своего максимума. Глубокія рѣки промерзаютъ на 2½—3 арш., а мелкія до самаго дна. Ледъ на рѣкахъ трескается и коробится. Земля промерзаетъ на значительную глубину и покрывается трещинами. При этомъ почти по всей странѣ замѣчается то явленіе, что морозъ, повидимому, проникаетъ въ

землю на большую глубину, чѣмъ лѣтняя теплота. Въ силу этого въ большей части Забайкалья на нѣкоторой глубинѣ встрѣчается вѣчная мерзлота почвы. Въ болѣе южныхъ частяхъ области, напр., около Акши, зима бываетъ менѣе сурова, но все же очень постоянная. Минимальныя температуры, наблюдавшіяся въ зимніе мѣсяцы, равнялись: въ Верхнеудинскѣ — 48° , въ Троицкосавскѣ — $38,4^{\circ}$, въ Селенгинскѣ — $42,2^{\circ}$, въ Петровскомъ заводѣ — $49,7^{\circ}$, въ Читѣ — $43,4^{\circ}$, въ Нерчинскомъ зав. — $42,5^{\circ}$ R. и приходились на январь. Полнѣйшая сухость воздуха и отсутствіе вѣтра позволяютъ людямъ и животнымъ съ легкостью переносить эти страшные морозы. Если зимой и бываютъ вѣтры, метели и пурги, то всегда при болѣе высокой температурѣ около -20° , но, если морозъ достигаетъ до 30° и ниже, обыкновенно дѣлается совершенно тихо. Дѣло метеорологическихъ наблюдений въ краѣ представляется еще неустроеннымъ, какъ по количеству станцій, такъ и по мѣстамъ ихъ расположенія. Болѣе тщательныя, имѣющія значеніе, наблюдения производятся въ Читѣ, Верхнеудинскѣ, Селенгинскѣ, Троицкосавскѣ и Петровскомъ заводѣ. Изъ имѣющихся данныхъ можно вывести слѣдующія замѣчанія: 1) средняя годовая температура Забайкалья гораздо ниже, чѣмъ въ Европейской Россіи — въ мѣстностяхъ, лежащихъ подъ тою же широтой. Сравнивая крайнія температуры, т. е. maximum и minimum разныхъ мѣстностей Забайкалья съ таковыми же колебаніями ея въ различныхъ пунктахъ Европейской Россіи, лежащихъ на одной широтѣ, окажется, что амплитуда колебаній въ Забайкальѣ такъ велика, какъ нигдѣ, 2) весьма ничтожныя осадки зимой, скудные осенью и весной, при чемъ распредѣленіе выпадающихъ въ теченіе года осадковъ крайне неравномѣрное и невыгодное для растений: въ маѣ и іюнѣ дождей выпадаетъ очень мало, и господствуетъ засуха. Последнее въ Забайкальѣ —

явленіе обычное. Примыкая непосредственно къ пустынѣ Гоби, отличающейся бездождіемъ и безводіемъ, Забайкалье, по своимъ климатическимъ условіямъ, находится въ сильной зависимости отъ упомянутого нагорья. Вѣтры, дующіе съ этой огромной, безводной территоріи, не могутъ приносить съ собою дождя въ сколько-нибудь достаточномъ количествѣ. Въ силу этого Забайкалье всегда отличалось недостаткомъ влаги. На это указываетъ, между прочимъ, то обстоятельство, что когда здѣсь жили еще древніе монголы, они принуждены были сооружать большіе каналы для орошенія полей и луговъ. Остатки этихъ ирригаціонныхъ сооружений сохранились во многихъ мѣстахъ до сихъ поръ. Причина такого неблагоприятнаго обстоятельства лежитъ въ измѣненіи свойствъ почвеннаго покрова, въ смыслѣ необычайнаго уменьшенія площади лѣсовъ, играющихъ, какъ извѣстно, такую важную роль въ сохраненіи влаги въ почвѣ и воздухѣ. Насколько были велики запасы мѣстной растительности и насколько было громадно ея истребленіе, показываетъ слѣдующее: по даннымъ 1853 г. лѣса области занимали площадь въ 23.500.000 дес., а къ 1884 г. осталось около 5.500.000 дес. Несмотря на разныя климатическія невзгоды, причиняющія сельскому хозяйству большій или меньшій вредъ, съ ними можно было бы мириться, если бы только Забайкалье не посѣщало бездождье въ самое нужное время. Все это вмѣстѣ взятое дѣлаетъ необходимымъ ирригацію, которая здѣсь и практикуется населеніемъ въ небольшихъ размѣрахъ. Въ общемъ Забайкальская область пользуется весьма здоровымъ климатомъ, и эпидемическія болѣзни составляютъ рѣдкое явленіе.

Амурская Амурская область занима-
область. етъ все обширное простран-
ство бассейна рѣки Амура по лѣвую
ея сторону отъ слиянія Шилки съ

Аргунью до Станового хребта. Она находится между 47° и 56° сѣверной широты и 91° и 104° восточной долготы. Границы ея составляютъ: на западѣ линія, проходящая отъ устья рѣки Аргуни къ Становому хребту, на югѣ рѣка Амуръ, на востокѣ линія отъ устья Усури къ истоку Буреи и на сѣверѣ Становой хребетъ. Площадь области занимаетъ 394.984 кв. вер. По характеру поверхности область представляетъ страну гористую, изборожденную горными хребтами въ различныхъ направленіяхъ и разнаго характера, усѣянную отдѣльными грядами и группами и покрытую плоскогорьями съ ущельями и оврагами. Изъ горныхъ хребтовъ, прорѣзывающихъ область въ разныхъ направленіяхъ, особенно выдѣляются Становой хребетъ, проходящій въ сѣверной части области, съ запада на востокъ, и образующій водораздѣлъ бассейновъ Амура и Лены, затѣмъ Буреинскій хребетъ или Малый Хинганъ, входящій въ восточную часть области и составляющій водораздѣлъ Буреи и Амгуни съ ихъ притоками и, наконецъ Большой Хинганъ, входящій въ область незначительно своею частью въ верхнемъ теченіи Амура, между Амазоромъ и Ольдоемъ. Соединительнымъ звеномъ между Малымъ Хинганомъ и Становымъ хребтомъ служить кряжъ Джугдырь, образующій водораздѣлъ между бассейнами Амура и р. Уди, впадающей въ Охотское море. Малый Хинганъ, при средней высотѣ въ 2.500 ф., достигаетъ въ своихъ вершинахъ у верховьевъ рѣки Буреи до 4 и даже 6 тыс. футовъ. Гребень Хингана и особенно его вершины состоятъ изъ гольцовъ, усѣянныхъ на скатахъ каменными осыпями. Породы, преобладающія въ горномъ гребнѣ, кристаллическія и состоятъ, главнымъ образомъ, изъ гранитовъ, обнаженія которыхъ встрѣчаются и на Амурѣ, гдѣ подходящія къ руслу рѣки горы нигдѣ не возвышаются болѣе 1000 ф. надъ уровнемъ рѣки. На горныхъ скатахъ Станового хребта и

Малаго Хингана и ихъ отрогахъ развиты осадочныя породы палеозейскихъ формацій, особенно на южномъ склонѣ Станового хребта.

Водораздѣлы рѣчныхъ областей Амура и Зеи почти всѣ заняты небольшими и довольно пологими хребтами, заполняющими чуть ли не всю область плоскогорьями, представляющими въ общей массѣ одну плоскость; послѣдняя составляетъ склонъ нашего азіатскаго материка къ Тихому океану. На сѣверѣ по плоскогорьямъ встрѣчаются довольно высокія и крутыя горы, въ видѣ разрозненныхъ горныхъ цѣпей или часто просто отдѣльныхъ высотъ—„сопокъ“. Постепенно, удаляясь отъ Станового хребта и приближаясь къ рѣчнымъ бассейнамъ, плоскогорья понижаются и уступами спускаются въ луговья низменности. Имѣя въ общемъ гористый характеръ, область прорѣзана долинами, низменностями вдоль рѣкъ и рѣчекъ, изъ которыхъ двѣ низменности весьма значительныхъ размѣровъ. Эти низменности: Зее - Буреинская и Средне-Амурская. Первая тянется по лѣвому берегу р. Зеи, отъ выхода ея изъ ущелій выше устья р. Уркана на востокъ до хребта Турана, къ югу — до впаденія р. Зеи въ Амуръ и къ юго-востоку—до Малаго Хингана, и обнимаетъ низовья Селемджи, Томи, Завитой, Буреи и другихъ рѣкъ, переходя и на манчжурскій берегъ. Площадь этой долины, наиболѣе изслѣдованная и наиболѣе заселенная, обнимая пространство въ 150 000 кв. верстъ, представляетъ почти исключительно степную равнину, удобную для колонизаціи и для развитія земледѣльческой культуры. Вторая низменность тянется по лѣвому берегу Амура, по выходѣ его изъ Малаго Хингана, близъ станицы Екатерино - Никольской, далѣе внизъ за Хабаровскъ, почти до устья р. Дондона и имѣетъ ширины отъ 50 до 100 вер. Въ колонизаціонномъ отношеніи она менѣе удобна: чѣмъ дальше къ югу внизъ по Амуру, тѣмъ равнина болѣе и болѣе понижается;

появляются сплошныя и занимающія иногда большія пространства болота, возвышенныя сухія мѣста попадаютъ все рѣже и рѣже. Почвенныя условія Амурской области разнообразны какъ по характеру своей поверхности, на которой вмѣстѣ съ горными, возвышенными, сухими мѣстностями попадаютъ обширныя степныя равнинныя пространства и низменныя болотистыя площади, такъ и по качеству своему, представляющему въ разныхъ мѣстахъ черноземъ и суглинокъ, песокъ и глину. Глинистыя почвы встрѣчаются, главнымъ образомъ, въ междурѣчныхъ пространствахъ, въ небольшихъ падахъ и долинахъ и по внѣшнимъ краямъ большихъ долинъ. Темноватый суглинокъ и супесчано-черноземныя почвы залегаютъ преимущественно на отлогихъ сухихъ склонахъ уваловъ, по гривамъ и „релкамъ“ прибрежныхъ долинъ, а также на вершинахъ небольшихъ холмовъ, покрытыхъ лѣсомъ. Тучный суглинистый черноземъ съ темно-сѣрой суглинистой подпочвой залегаютъ глубокимъ пластомъ въ наиболѣе плодородной долинѣ рѣки Гильчина, притока Амура, ограничиваемой съ одной стороны равниной рѣки Бурунды, съ другой—долиной рѣки Завитой.

Геологическое строеніе области представляетъ формации третичную, юрскую, девонскую и кристаллическихъ породъ. Основу всѣхъ главныхъ горныхъ цѣпей области составляютъ гранитныя кристаллическія породы. Изъ этихъ породъ состоитъ преимущественно Становой хребетъ, ограничивающій область съ сѣвера и отрогами своими наполняющій большую часть ея. Къ югу встрѣчаются формации осадочнаго образованія. На южномъ склонѣ Станового хребта проходитъ известняковая полоса, простирающаяся отъ верховьевъ Зеи черезъ Ольдой къ Шилкѣ. Далѣе слѣдуетъ довольно широкая полоса напластованныхъ глинистыхъ сланцевъ, песчаниковъ и конгломератовъ съ болѣе или менѣе толстыми пластами и прослойками каменнаго

угля, но низкаго качества. Мѣстность эта обнимаетъ средній бассейнъ Амура отъ устья Кумары до Малаго Хингана, по Зеѣ на сѣверъ до устья Селемджи и по Буреѣ—верстъ на 100 вверхъ до ея устья. На всемъ пространствѣ, занятомъ означенными отложениями, мѣстами встрѣчаются и кристаллическія породы, въ которыхъ пласты угля, графита плохого качества, чередуются съ осадочными породами, доказывающими нептуническое ихъ происхожденіе. Встрѣчаются, наконецъ, въ области, напр. у устья рѣки Тунгузки, у поселка Бибикова и въ другихъ мѣстахъ, породы вулканическія, темный базальтъ, магнитный желѣзнякъ и пр. Въ отношеніи минеральныхъ богатствъ Амурская область неистощима. Въ области встрѣчаются: золото разсыпное и рудное, серебро-свинцовыя, мѣдныя и желѣзныя руды, каменный уголь, нефть, мраморъ, бѣлая и зеленая глина, пригодная для фарфора, сюрьма, аметисты и другіе минералы. Къ сожалѣнью мѣстонахожденіе ископаемыхъ, за исключеніемъ золота, еще не открыто. Имѣются пока только самыя общія свѣдѣнія и указанія. Въ научномъ отношеніи область мало изслѣдована, и, вѣроятно, пройдетъ достаточно времени, пока обширныя пространства будутъ побуждены и обстоятельно обслѣдованы.

Орошеніе области весьма обильно. Главная рѣка Амуръ—одна изъ трехъ колоссальныхъ азіатскихъ рѣкъ, впадающихъ въ Восточный океанъ. Длина ея, считая за верховья рѣки Аргунь и Керуленъ, составляетъ до 4.600 вер. Описавъ свою громадную дугу, южная часть которой переходитъ 48° сѣв. широты, и обнявъ этою дугою съ южной стороны весь русскій Амурскій край, рѣка Амуръ поворачиваетъ на сѣверо-востокъ. Достигнувъ 51½° сѣв. широты, Амуръ такъ близко подходитъ къ той части Татарскаго пролива, которая составляетъ сѣверную оконечность Японскаго моря, что озеро Кизи, представляющее расширение Амурскаго русла,

отдѣлено только 12 верстнымъ перешейкомъ отъ Татарскаго пролива, немного сѣвернѣе залива Де-Кастри. Встрѣтивъ здѣсь непреодолимую преграду своему выходу къ морю, Амуръ уклоняется къ сѣверу, и только около 53° сѣверной широты окончательно поворачиваетъ къ морю и впадаетъ уже въ ту часть Татарскаго пролива, которая входитъ въ составъ холоднаго, непривѣтливаго Охотскаго моря. Въ предѣлахъ области Амуръ протекаетъ на протяженіи 1658 в., принимаетъ массу большихъ и малыхъ притоковъ и навсѣмъ пространство судоходенъ. Кромѣ Амура, къ числу значительныхъ по величинѣ рѣкъ принадлежатъ: Зея и Бурея, лѣвые притоки Амура, изъ коихъ первая судоходна на протяженіи болѣе 800 вер. и принимаетъ такіе значительные притоки, какъ Томъ, Селемджа, Деспъ, Брянта, Гилюй и Урканъ, имѣющіе отъ 250 до 700 верстъ длины, а вторая судоходна на протяженіи 500 верстъ и также имѣетъ значительные въ 200 и болѣе верстъ длины притоки: Ниманъ и Тырму. Рѣки Амурской области представляютъ ту особенность, что разливы ихъ бываютъ не весной, при вскрытіи отъ льда, а лѣтомъ, обыкновенно въ іюль и августъ, когда въ верховьяхъ идутъ обильные дожди. Тогда онѣ, выходя изъ береговъ, заливаютъ прибрежныя долины, производя иногда большія опустошенія. Въ началѣ лѣта и осенью Амуръ и его притоки обыкновенно мелѣютъ и настолько, что иногда прекращается по нимъ судоходство, вслѣдствіе часто встрѣчающихся перекатовъ. Что же касается озеръ, то въ области послѣдніе встрѣчаются преимущественно на плоскогорьяхъ, и они незначительны. Въ долинахъ и низменностяхъ часто попадаются мѣста съ заболоченною поверхностью, такъ называемыя „мари“, кое-гдѣ тянутся и сплошныя болота.

Лѣсное богатство Амурской области составляетъ болѣе 40.000.000 десятинъ. Растительный покровъ

роскошенъ, своеобразенъ и обличаетъ большое отличіе своей флоры отъ флоры остальныхъ частей Сибири. Древесная растительность представляетъ поразительныя различія съ такою-же растительностью не только Сибири, но даже Забайкалья. Къ обыкновеннымъ сибирскимъ породамъ хвойныхъ присоединяются здѣсь еще и манчжурскай кедръ, аянская пихта и тисъ—свойственный горамъ Кавказа. Богаче и разнообразнѣе флора лиственныхъ деревьевъ и кустарниковъ. Родъ липы представленъ здѣсь своеобразными восточными формами: Чуждый всей Сибири кленъ имѣетъ здѣсь четырехъ представителей. Украшеніемъ амурскихъ лѣсовъ служатъ два мѣстные вида грецкаго орѣшника, яблоня и черемуха. Замѣчательна камчатская береза и пробковое дерево мѣстнаго края, принадлежащее къ нестрѣчающемуся во всей Россіи семейству. Кустарники, разбросанные по всей области, еще своеобразнѣе его деревьевъ. Ихъ не менѣе 24 породъ, и всѣ онѣ совершенно новы для пришельца изъ Сибири и Забайкалья.

Между травами Амурскаго края имѣется до 110 видовъ свойственныхъ ему исключительно, остальные общи съ Китаемъ, Японіею, Камчаткою и даже Америкою, но въ особенности съ Забайкальемъ, а также и съ Сибирью. Съ флорою Европейской Россіи вся амурская флора имѣетъ 340 общихъ растений, а съ Забайкальемъ 527. Столь же своеобразна, какъ и флора, фауна безпозвоночныхъ животныхъ и въ особенности насѣкомыхъ, водящихся въ Амурскомъ краѣ. Изъ числа позвоночныхъ животныхъ въ области, помимо указанныхъ въ Забайкальской области, встрѣчаются: изюбрь и мараль, тигръ, ирбисъ, горный волкъ и тибетскій медвѣдь. Рыбы, водящіяся въ водахъ края, въ высшей степени интересны. Изъ осетровыхъ рыбъ огромныхъ размѣровъ достигаютъ здѣшніе виды бѣлуги, вѣсящія иногда отъ 30 до 50 пудовъ. Мѣстный осетръ также отличенъ отъ

нашей русской породы, но стерлядь относится къ Каспійскому виду. Особенное значеніе для края имѣютъ появляющіяся по Амуру и Уссури въ несмѣтномъ количествѣ два вида лососей: горбуша и кета. Изъ остальныхъ рыбъ попадаются: вкусный таймень, ленокъ, корюшка, сазанъ и налимъ, затѣмъ амурь-рыба, даурскій сомъ, порода линя, красноперъ, бѣлая рыба, верхоглядка, верхобрюшка и мѣстные щуки, достигающія огромной величины. Изъ птицъ здѣсь водятся: фазаны, словки, мухоловки и другія. Чешуйчатые и голые гады немногочисленны, что касается домашнихъ животныхъ, то въ этомъ отношеніи область бѣдна. Разводимый мѣстный скотъ вообще плохъ какъ по наружному виду, такъ и по своей продуктивности. Помѣсь манчжурскаго скота испортила мѣстную породу, сдѣлавъ ее маломолочной, такъ какъ манчжуры молока не доятъ. Только въ частновладѣльческомъ хозяйствѣ можно встрѣтить болѣе или менѣе удовлетворительные экземпляры улучшенной, даже „холмогорской“ породы коровъ. Овцеводство развито мало, по недостатку пригодныхъ для овецъ сухихъ пастбищъ. Овцы, преимущественно, забайкальскаго и манчжурскаго происхожденія. Большимъ сравнительно распространеніемъ пользуется въ области свиноводство, хотя оно также, какъ и овцеводство, пока еще не играетъ роли доходной статьи въ хозяйствѣ. Климатъ области, хотя и континентальный, но характеризуется значительною сыростью. Зима—обычно холодная, а лѣто жаркое, при чемъ разность показаній термометра доходитъ до $46,9^{\circ}$ Ц. Весна обыкновенно начинается въ концѣ марта, лѣто въ маѣ, осень въ половинѣ сентября и зима въ началѣ октября. Средняя температура слѣдующая: весны $+0,86^{\circ}$, лѣта $+19,93^{\circ}$, осени $+0,23^{\circ}$, зимы $-23,26^{\circ}$, по Цельсію, а цѣлаго года $-0,55^{\circ}$. Такимъ образомъ средняя температура области одинакова съ температурою Западной Сибири. Въ Благовѣ-

щенскѣ средняя годовая температура $-0,7^{\circ}$ Ц., средняя температура зимы -23° , холоднѣйшаго мѣсяца -26° , лѣта $+19^{\circ}$, а теплѣйшаго $+21^{\circ}$. Это даетъ разность между лѣтней и зимней температурами въ 42° , а между теплѣйшимъ и холоднѣйшимъ мѣсяцами въ 47° , почти такую же, какъ въ Забайкальской области. Средняя же температура пятимѣсячнаго растительнаго періода $+16^{\circ}$ еще благопріятнѣе, чѣмъ въ Забайкальской области, и вполне допускаетъ безпрепятственное развитіе земледѣлія. Въ сѣверной части области климатическія условія представляются нѣсколько неблагоприятными. Сильное вліяніе на температуру оказываетъ крайне неравномѣрное распредѣленіе по временамъ года осадковъ, которое зависитъ отъ направленія господствующихъ вѣтровъ-муссоновъ. Господствующимъ вѣтромъ зимою является сѣверо-западный муссонъ, приносящій ясную сухую погоду, а лѣтомъ—влажный юго-восточный муссонъ. По количеству выпадающихъ въ теченіе года осадковъ, свыше 500 миллиметровъ, изъ коихъ 290 миллим. приходится на три лѣтніе мѣсяца, Амурская область представляется не только болѣе влажной, чѣмъ Забайкальская область и земледѣльческія зоны Восточной и Западной Сибири, но чѣмъ лѣсныя ихъ зоны. Избытокъ влажности оказываетъ неблагоприятное вліяніе на земледѣліе, усиливаемое еще характеромъ растительнаго покрова страны: всѣ подгорья горныхъ кряжей и ихъ отроговъ поросли высокими травами, а горные скаты лѣсами, такъ сильно удерживающими влагу, что почва не просыхаетъ, вслѣдствіе этого большая часть площади покрыта болотами и лѣсами, надъ которыми высятся только обнаженные, покрытые каменными осыпями на своихъ скатахъ, гольцы горныхъ гребней. Несмотря, однако, на это, какъ климатическія, такъ и почвенныя условія въ общемъ благопріятны.

Приморская область. Приморская область тянется къ востоку отъ 101° вост. дол. узкою полосою между 42° и 70° сѣв. шир. и занимаетъ собою восточную прибрежную часть Сибири, омываемую морями Тихаго океана—Японскимъ, Охотскимъ, Беринговымъ и Татарскимъ проливомъ. Сѣверная граница ея прилегаетъ къ Ледовитому океану, а западную и южную границы составляютъ Манчжурія, Амурская и Якутская обл. и Корея. Вся площадь области равняется 1.660.000 кв. вер. Ширина ея въ южной части отъ береговъ Японскаго моря не превышаетъ въ среднемъ 500 вер., вдоль побережьевъ Охотскаго моря она суживается, доходя мѣстами до 60 вер., а къ сѣверу расширяется до 1000 вер. Рѣка Амуръ, обильно орошающая область, раздѣляетъ ее на двѣ части: Уссурийско-Приморскую и Охотско-Камчатскую. Уссурийско-Приморская окраина занимаетъ правыя стороны бассейновъ Усури и нижней части теченія Амура, отъ впаденія въ него Усури. Вдоль всего края, болѣе или менѣе параллельно съ береговою линіею Японскаго моря, тянется невысокій и чрезвычайно лѣсистый хребетъ Сихотэ-Алинъ, имѣющій въ перевалахъ отъ 1300 до 2400 фут., а въ высшей, изъ измѣренныхъ горныхъ вершинъ, горѣ Верблюдь (Хунталинъ) онъ поднимается до 3.600 фут. Этотъ хребтъ и отдѣляетъ отъ бассейна р. Усури, притока Амура, узкое морское побережье, имѣющее только въ обращенной непосредственно къ югу южной своей части глубоко врѣзанные заливы и нѣсколько болѣе значительные, чѣмъ на береговой полосѣ, притоки, какъ напр., р. Суйфунъ, Майхэ, Сучанъ. На широкомъ пространствѣ, отдѣляющемъ Сихотэ-Алинъ отъ р. Усури, текутъ значительные правыя притоки этой рѣки: Има съ Вакомъ, Бикинъ, Хоръ. Въ юго-западномъ же углу этого раіона лежитъ обширное, въ 3000 кв. вер., озеро Ханка, изъ котораго вытекаетъ р. Сунгача, лѣвый притокъ Усури.

Питательными источниками озера служатъ впадающія въ него рѣки: Лефу, Мо, Саянхэ, Сантахэза. Вблизи залива Де-Кастри лежитъ другое озеро Кизи, имѣющее 320 кв. вер.

Охотско-Камчатскій край обнимаетъ за бассейномъ р. Уды водоемы всѣхъ рѣкъ, впадающихъ въ Охотское и Берингово моря. Болѣе значительныя по величинѣ слѣдующія: Уда, Охота, Кова, Пенжина, Камчатка и Анадырь. Край этотъ слагается изъ довольно узкаго сѣверо-западнаго побережья Охотскаго моря, отдѣленнаго отъ Якутской обл. Становымъ хребтомъ, полуострова Камчатки, Чукотской земли и острововъ Берингова моря. Становой хребетъ, отдѣляя отъ себя отроги и кряжи, наполняетъ послѣдними почти всю береговую полосу, которая вслѣдствіе этого представляется, вообще, гористою, и мѣстами круто спускается къ морю.

Геогностическій составъ области очень разнообразенъ. Въ гребнѣ Сихотэ-Алинъ распространены кристаллическія породы—гранитъ и др., а въ сѣверной его части вулканическія—трахиты и базальты. Вдоль побережья Охотскаго моря встрѣчаются граниты, діориты, порфиры и пр. Горныя богатства въ изслѣдованной сравнительно небольшой ея части велики и разнообразны. Несомнѣнно, что при широкомъ ознакомленіи и изслѣдованіи горныхъ хребтовъ, покрывающихъ громадна пространства края, богатства, заключающіяся въ нѣдрахъ земли, будутъ приведены въ точную извѣстность. Пока же имѣются данныя о существованіи золота, серебра, свинца, каменнаго угли, мрамора, желѣзной руды, мѣдной руды, чернаго шиффера, горнаго хрустала, точильнаго камня, марганцевой руды. На Камчаткѣ и близъ Николаевска найдены горячія воды и другіе минеральные ключи. Наболѣе богаты золотыми россыпями Удская округа, затѣмъ Южно-Уссурийская и, наконецъ, Гижигинская. Въ этихъ округахъ золотопромышленность нѣсколько шире развита, чѣмъ въ другихъ

мѣстностяхъ области, гдѣ, въ виду отсутствія научныхъ изслѣдованій горныхъ богатствъ, вообще, обрабатывающая и добывающая промышленность носить почти случайный характеръ. Каменный уголь открытъ во многихъ мѣстахъ и даже въ Анадырской округѣ и на полуостровѣ Камчаткѣ. Болѣе всего мѣсторожденій угля находится въ Уссурийскомъ краѣ по р. Сучану и Суйфуну, по берегамъ Амурскаго и Посыетскаго заливовъ и около Хабаровска. Качество угля сравнительно невысокое. Уголь принадлежитъ къ разряду бурыхъ, при чемъ пласты его нѣсколько тонки и мало выгодны для разработки. Мѣсторожденія желѣза открыты близъ залива св. Ольги; такъ называемыя Бѣлогорскія залежи содержать чистаго металла 53,8⁰/. Затѣмъ желѣзные руды встрѣчаются еще близъ залива св. Владимира, но не разрабатываются. Сравнительно въ большомъ количествѣ залежи желѣза находятся близъ г. Николаевска, около залива Посыета, на р. Альчинѣ, притокѣ Бикина, и во многихъ другихъ мѣстахъ. Мѣдные руды открыты и разрабатываются на островѣ Мѣдномъ.

Полуостровъ Камчатка, простирающийся къ югу до 50° с. ш., покрытъ Камчатскимъ хребтомъ, южная половина котораго состоитъ изъ кристаллическихъ сланцевъ, а также гранитовъ, сіенитовъ и порфировъ, а сѣверная—изъ третичныхъ песчаниковъ и вулканическихъ породъ. Почти на границѣ между сѣверною и южною частями хребта возвышается Ичинская сопка, имѣющая до 16.900 ф. высоты. Параллельно Камчатскому хребту вдоль восточнаго берега полуострова тянется цѣлый рядъ дѣйствующихъ и потухающихъ вулкановъ. Ихъ насчитываютъ около сорока, изъ которыхъ дѣйствующихъ около 15-ти. Самый высокій изъ всѣхъ дѣйствующихъ вулкановъ — Ключевская сопка, имѣющая до 17.000 фут. высоты. Далѣе идутъ—Кроноцкая сопка, около озера Кроноцкаго,

имѣющая 9940 фут. выс., Крестовская сопка—11.600 фут. выс., Сивелючъ—10.500 футъ и сопки: Поворотная, Вилючинская, Стрѣлочная, Авачинская и Жупановская. Чукотскій полуостровъ, образующій крайнюю оконечность восточной части Азіи, очень гористъ, и весь изрѣзанъ фіордами. Собственно Чукотская земля занимаетъ бассейнъ р. Анадыри и, какъ находящаяся въ полярно-тундровой полосѣ Сибири, почти необитаема. Здѣсь кочуютъ инородцы и разныя бродячія племена.

Почвенныя условія Приморской области весьма разнообразны. Весь сѣверъ области, отличающійся сыростью и суровостью климата, а съ другой стороны обиліемъ болотъ и тундръ, совершенно непригоденъ для земледѣлія. Культурно-земледѣльческую площадь составляютъ земля Южно-Уссурийскаго края, гдѣ почва вполне пригодна для обработки, и потому земледѣліе здѣсь составляетъ главный источникъ благосостоянія населенія. Почва въ области еще точно не изслѣдована. Обыкновенно въ долинахъ преобладаетъ суглинокъ, глина, супесь, а въ нѣкоторыхъ мѣстахъ и черноземъ. Необходимо отмѣтить, что, благодаря разнообразію орографическихъ, климатическихъ и почвенныхъ условій области, а отсюда несходству условій, благопріятствующихъ сельскому хозяйству, урожай въ разныхъ частяхъ области никогда не бываетъ одинаковымъ. Растительность въ области въ общемъ имѣетъ большое сходство съ растительностью Амурскаго края и южныхъ уѣздовъ губерній Западной Сибири. Лѣсомъ заняты почти $\frac{3}{4}$ всей площади южной части области. Въ округахъ Южно-Уссурийской, Хабаровской и Удской казенныхъ лѣсовъ числится 43 $\frac{1}{2}$ мил. десятинъ. Въ Уссурийской казачьей округѣ сѣверные участки ея представляютъ изъ себя горно-лѣсное пространство и только на югѣ, да по долинѣ р. Сунгачи, лѣса сравнительно меньше. Охотско-Камчатскій край также богатъ

растительностью. Лѣсной, роскошный покровъ тянется по западному прибрежью Охотскаго моря и заполняетъ всю южную часть Камчатки. Изъ числа древесныхъ породъ здѣсь встрѣчаются: ель, кедры, береза, ольха, тополь, рябина, ива и др. Въ Южно-Уссурійской окраинѣ растительность болѣе разнообразнѣе, и помимо перечисленныхъ древесныхъ породъ, встрѣчаются еще липа, пихта, яблоня, черемуха и много своеобразныхъ кустарниковъ. Что же касается травъ, то онѣ растутъ по всей области, отличаются роскошью и нерѣдко превышаютъ человѣческой ростъ. Благодаря богатству лѣсовъ, обилію болотъ и климатическимъ условіямъ фауна области весьма разнообразна. Въ Южно-Уссурійской округѣ, несмотря на значительное истребленіе лѣса и заселеніе нѣкоторой части площади его, охота даетъ заработокъ сотнямъ лицъ, въ особенности въ болѣе лѣсистыхъ участкахъ: Сучанскомъ, Ольгинскомъ и Шкотовскомъ. Изъ хищныхъ звѣрей водятся медвѣдь, тигръ, волкъ, рысь, лисица, ёноть, куница, шакаль и барсъ. Въ большомъ обиліи олени, лоси, козули, изюбри, дикіе кабаны. Изъ птицъ первое мѣсто по количеству занимаютъ фазаны, затѣмъ утки, гуси, лебеди, кулики, бекасы, вальдшнепы и др. Въ Охотско-Камчатской округѣ кромѣ того еще водятся: соболь, медвѣдь, олень и лось, составляющіе важнѣйшее экономическое значеніе для населенія, а также куницы, выдры, дикія козы, бѣлки, зайцы и др. Изъ птицъ встрѣчается до 150-ти видовъ.

Рыбныя богатства рѣкъ, орошающихъ область, весьма обильны, и рыбный промыселъ имѣетъ громадное значеніе въ экономической жизни населенія. Въ рѣкахъ и озерахъ области водится разнообразная рыба, — какъ-то: осетръ, калуга, сазанъ, щука, окунь, лещъ, верхоглядь, карась, хрущи, сигъ, налимъ, нельма, кѣта, горбуша и много другихъ мелкихъ рыбъ. Въ Южно-Уссурійской округѣ рыбныя богатства рѣкъ, впадаю-

щихъ въ Японское море, эксплуатируются исключительно мѣстными китайцами и пріѣзжими японскими рыбаками. Русское населеніе только въ послѣднее время принялось за эксплуатацию рѣкъ и ея богатствъ. Въ Охотской округѣ въ рѣки заходитъ большое количество рыбъ: кунджа, уёкъ, нярка, кѣта, ленокъ, мальма, а къ берегамъ подходит сельдь. Изъ породы красной рыбы попадаются только два вида: харьюзъ и валекъ, но въ незначительномъ количествѣ. Преобладаетъ, такимъ образомъ, цѣнное семейство лососевыхъ.

Климатическія условія Приморской области нельзя признать вполне благоприятными. Климатъ южной части области вообще далеко не мягокъ. Хребетъ Сихотэ-Алинь служитъ важною климатическою раздѣльною линіей. Береговая полоса, окутанная большую часть года непроницаемыми туманами, отличается отъ несравненно болѣе континентальной широкой Уссурійской полосы. Болѣе благоприятныя климатическія условія послѣдней распространяются и на морское побережье обращеннаго къ югу залива Петра Великаго. Такъ, средняя температура года г. Владивостокъ и залива св. Ольги, расположеннаго всего лишь въ 200 вер. и сѣвернѣе лишь на $\frac{1}{2}^{\circ}$, — одна и та же, но, тогда какъ во Владивостокѣ разница между лѣтомъ и зимою 30° Ц., а между теплѣйшимъ и холоднѣйшимъ мѣсяцами 36° , тѣ же разницы для залива св. Ольги выражаются уже цифрами 28° и 33° . Хабаровскъ еще болѣе континенталенъ: средняя температура года равна $0,5^{\circ}$, а указанные разницы соответственно равны 40° и 46° . Среднія температуры растительнаго періода во Владивостокѣ равны 16° , Хабаровскѣ 16° и заливъ св. Ольги 15° , — это доказываетъ что всѣ эти мѣста вполне пригодны для земледѣлія. Самый сѣверный пунктъ Уссурійско-Приморскаго края — г. Николаевскъ съ довольно суровымъ климатомъ (средняя годовая температу-

ра — $2,3^{\circ}$, зимы — $21,5^{\circ}$, лѣта $+14^{\circ}$) имѣеть среднюю температуру растительнаго періода въ 12° , и земледѣліе здѣсь крайне затруднительно. На западномъ склонѣ Сихотэ-Алинь, въ широкой и въ значительной мѣрѣ покрытой лѣсами и болотами полосѣ, между береговымъ хребтомъ и рѣкою Уссури, климатъ гораздо сырее, чѣмъ во Владивостокѣ и, въ особенности, дождливѣе лѣтомъ. Климатическія условія всего Охотско-Камчатскаго края крайне неблагоприятны. Въ самыхъ южныхъ портахъ Охотскаго моря, носящаго совершенно полярный характеръ, Удскомъ и Аянѣ, средняя годовая температура — 4° , въ Охотскѣ она еще ниже — 5° .

Въ иныхъ условіяхъ находится Петропавловскъ на Камчаткѣ, имѣющій вполне морской климатъ. Средняя годовая температура $+2^{\circ}$, зима умѣренная — 8° , лѣто $+13^{\circ}$. Средняя температура 5-и мѣсячнаго растительнаго періода въ Удскомъ портѣ $+11^{\circ}$ Аянѣ $+8^{\circ}$, Петропавловскѣ $+10^{\circ}$, что совершенно исключаетъ возможность

развитія земледѣлія. Что же касается сырости климата и выпадающихъ въ теченіе года осадковъ, то въ этомъ отношеніи Охотско-Камчатскій край представляетъ двѣ рѣзкія противоположности. Большая южная часть Охотскаго моря и южная оконечность Камчатки постоянно бываютъ окутаны туманами, залиты дождями и засыпаны снѣгами, такъ что въ Аянѣ количество осадковъ простирается до 1.100 миллим. за годъ, а въ Петропавловскѣ до 1.240 миллим. Наоборотъ, на всемъ сѣверномъ прибрежьи Охотскаго моря отъ Охотска до Тигильска, въ сѣверной части Камчатки и на Чукотской землѣ выпадаетъ очень мало осадковъ, такъ что количество ихъ въ Охотскѣ въ теченіе года достигаетъ только 200 миллим. Въ Южно-Уссурийской полосѣ количество атмосферныхъ осадковъ распредѣляется слѣдующимъ образомъ: въ заливѣ св. Ольги выпадаетъ за годъ до 1.020 миллим. осадковъ, въ томъ числѣ: 450 миллим. лѣтомъ; во Владивостокѣ нерѣдко бываетъ въ годъ всего 300—400 миллим.

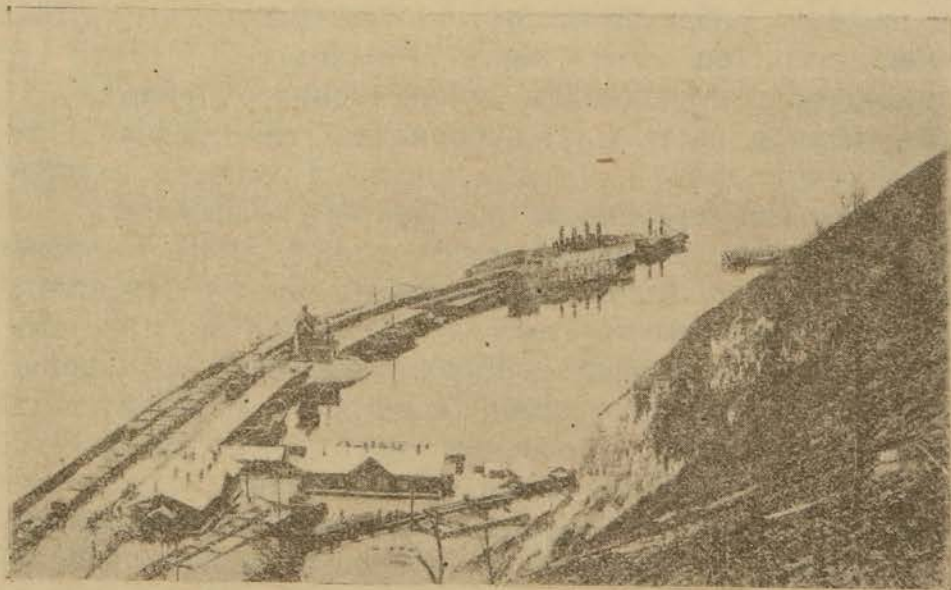

Пристань на оз. Байкалѣ.

АДМИНИСТРАТИВНОЕ УСТРОЙСТВО.

Отдѣль II.

Учрежденіе Сибирское.—Административное подраздѣленіе губерній и областей.—Учрежденія министерства внутреннихъ дѣлъ, государственнаго контроля, министерства финансовъ, главнаго управленія землеустройства и земледѣлія, лѣсныхъ управленія.—Почта и телеграфъ.—Городскія общественныя управленія.—Учрежденія военнаго министерства.—Командорскіе острова.—Ново-сибирскіе острова.

Учрежденіе Сибирское. На основаніи правилъ учрежденія сибирскаго и положенія объ управленіи областей акмолинской и семипалатинской для управленія сибирскими губерніями и областями учреждены: 1) Иркутское генераль-губернаторство, 2) Приамурское генераль-губернаторство и 3) Степное генераль-губернаторство. Управление *Иркутскаго генераль-губернаторства* раздѣляется на: а) управленіе главное, б) управленіе губернское, в) управленіе окружное и городское и г) управленіе волостное и инородное. Общій предметъ главнаго управленія есть надзоръ надъ правильнымъ и успѣшнымъ движеніемъ всѣхъ подчиненныхъ ему управленій и доставленіе имъ нужныхъ разрѣшеній. Губернское управленіе содержитъ въ себѣ управленія общее и частное: первое составляютъ губернаторъ и губернской совѣтъ, второе: губернскія правленія, казенныя палаты, акцизныя управленія, губернскіе суды, контрольныя палаты, управленія почтово-телеграфныхъ округовъ и дирекція народныхъ училищъ. При губернскихъ правленіяхъ состоятъ слѣдующія особенныя установленія: 1) приказъ общественнаго призрѣнія, 2) врачебная управа и ветеринарная часть и 3) губернская типографія. При губернскихъ правленіяхъ издаются губернскія вѣдомости. Казенныя палаты Иркутская и Енисейская образованы на общихъ основаніяхъ, однако, съ особыми обязанностями по межеванію, хозяйству и по отношенію къ инородцамъ. Въ уѣздахъ состоятъ окружныя полицейскія управленія, учрежденные на общихъ основаніяхъ, а въ Туруханскѣ состоитъ отдѣльный приставъ и при немъ помощникъ. Городское управленіе содержитъ въ себѣ управленіе хозяйствомъ города и полицію. Главное управленіе подчиняется Правительствующему Сенату, а всѣ управленія какъ губернскія, такъ и особенныя—генераль-губернатору съ нѣкоторыми ограниченіями. Въ составъ Усинскаго пограничнаго округа Енисейской губ. входитъ южная часть бывшаго Минусинскаго округа, заключающаяся между пограничною съ Китаемъ чертою, Ойскимъ хребтомъ и теченіемъ рѣки Контегира. Округомъ завѣдываетъ комиссаръ, при которомъ состоятъ помощникъ его и переводчикъ монгольскаго языка. Сверхъ общаго надзора по дѣламъ полиціи, продовольствія и казенныхъ податей на пограничнаго комиссара возложено: завѣдываніе горными промыслами, наблюденіе за торговлею въ Урянхайской землѣ, веденіе пограничныхъ соглашеній, производство дознаній, и слѣдствій, сборъ податей и ясака и пр. Въ распоряженіе комиссара ежегодно командируются для несенія службы казаки изъ состава

Красноярской казачьей сотни. Учрежденіе Управленія Якутской области составляет не что иное, какъ приложеніе общихъ правилъ губернскаго, окружнаго и прочаго управленія, а потому въ тѣхъ случаяхъ, по коимъ не установлено изъятій, примѣняются общія правила. Областное управленіе составляютъ: губернаторъ и областное правленіе. Медицинская, строительная и землемѣрная части дѣйствуютъ на общихъ основаніяхъ, но подчиняясь непосредственно Якутскому губернатору.

Главное управленіе Забайкальской, Амурской и Приморской областями и островомъ Сахалиномъ сосредоточивается въ лицѣ *Приамурскаго* генераль-губернатора. Приамурскому генераль-губернатору предоставляется: 1) разрѣшать въ краѣ иностранный каботажъ и облагать таковой сборами, 2) устанавливать сборы со всякаго рода судовъ, плавающихъ по рѣкамъ края и амурскому лиману, 3) устанавливать размѣръ оброчной подати съ состоящаго въ русскомъ подданствѣ китайскаго и корейскаго населенія края за пользованіе казенною землею и предоставлять льготы въ платежѣ сей подати по особымъ хозяйственнымъ условіямъ-отдѣльныхъ селеній, съ тѣмъ, чтобы означенная повинность была не ниже взимаемой съ русскаго въ краѣ населенія подати, 4) облагать проживающихъ въ краѣ корейцевъ и китайцевъ, если они не владѣютъ недвижимою въ краѣ собственностью и не производятъ въ немъ торговыхъ оборотовъ, особыми сборами и 5) принимать китайцевъ и корейцевъ въ русское подданство. При генераль-губернаторѣ образовано управленіе изъ канцеляріи и лицъ, состоящихъ при немъ по особому штату. Забайкальское областное управленіе составляютъ: военный губернаторъ, который есть вмѣстѣ съ тѣмъ и наказный атаманъ забайкальскаго казачьяго войска, и областное правленіе. Для сношенія съ Дзургучемъ Кяхтинскаго Маймачена и для завѣдыванія пограничными дѣлами въ Кяхтинской слободѣ находится пограничный комисаръ. Онъ подчиняется непосредственно Забайкальскому губернатору, а по дѣламъ дипломатическимъ входитъ съ представленіемъ къ Приамурскому генераль-губернатору. Управленіе Амурскою областью принадлежитъ военному губернатору, который вмѣстѣ съ тѣмъ есть наказный атаманъ Амурскаго казачьяго войска. При губернаторѣ состоитъ областное правленіе. Въ области, кромѣ того, учреждено два округа коннаго полка и пѣшаго полубаталіона Амурскаго казачьяго войска. Управленіе Приморскою областью принадлежитъ военному губернатору, который вмѣстѣ съ тѣмъ есть наказный атаманъ Уссурійскаго казачьяго войска.

Губерніи Тобольская и Томская управляются гражданскими губернаторами на общихъ основаніяхъ. Главное Управленіе Акмолинской, Семипалатинской и Семирѣченской областей сосредоточено въ лицѣ *Стеннаго* генераль-губернатора. Управленіе областей составляютъ: 1) главное управленіе; 2) управленіе отдѣльными частями разныхъ вѣдомствъ; 3) мѣстныя административныя установленія: областныя, уѣздныя, городскія, сельскія и 4) судебныя установленія.

Иногородцы. По дѣйствующимъ законоположеніямъ инородныя племена Сибири раздѣляются на три разряда: осѣдлыхъ, кочевыхъ и бродячихъ. Первые сравнены съ русскимъ населеніемъ и пользуются всѣми правами, указанными въ общихъ узаконеніяхъ, вторые, какъ неимѣющіе осѣдлости и перемѣняющіе таковую по временамъ года, хотя и уравниваются въ правахъ съ крестьянами, но управляются особымъ положеніемъ (св. зак. т. II изд. 1892 г.) и наконецъ, третьи, постоянно переходящіе отдѣльными родами или семействами съ мѣста на мѣсто, подчинены тому же особому положенію, однако, съ нѣкоторыми изъятіями. По положенію объ инородцахъ, каждое поколѣніе кочевыхъ ино-

родцевъ владѣть назначенными ему землями, которыя распредѣляются между членами поколѣнія ими же самими. Всякій улусъ или стойбище, въ которомъ состоитъ 15 семействъ, должно имѣть свое *родовое управленіе*, состоящее изъ старосты и одного или двухъ помощниковъ. Послѣдніе избираются на опредѣленное или неопредѣленное время. Родовое управленіе имѣетъ ближайшій надзоръ за порядкомъ въ родѣ или наслегѣ, рѣшаетъ дѣла словесно, имѣетъ право налагать взысканія за маловажные проступки и взыскиваетъ подать. Нѣсколько стойбищъ или улусовъ одного рода подчиняются *иностранной управѣ*, состоящей изъ головы, двухъ выборныхъ и письмоводителя. Головы получаютъ свое званіе наследственно или по выбору, остальные избираются на опредѣленное или неопредѣленное время. Иностранная управа слѣдитъ за исполненіемъ законовъ, разсматриваетъ жалобы на родовое управленіе, принимаетъ мѣры по обнародованію всѣхъ предписаній властей, а равно противъ повальныхъ болѣзней, падежей скота, лѣсныхъ пожаровъ и пр., производитъ раскладку ясака и повинностей, сборъ послѣднихъ и приводитъ въ исполненіе опредѣленія высшихъ мѣстъ и суда. Въ мѣстностяхъ отдаленныхъ права и обязанности иностранной управы возложены на родовое управленіе. Нѣкоторые же роды подчинены вѣдѣнію *степныхъ думъ*, въ которыхъ дѣла производятся письменно. Бродячіе иностранцы имѣютъ родовое управленіе, состоящее изъ одного старосты. Иностранныя управы, степныя думы и родовыя управленія, гдѣ нѣтъ иностранныхъ управъ, подчинены окружнымъ полицейскимъ управленіямъ. Сборы съ сибирскихъ иностранцевъ взимаются трехъ родовъ: 1) ясакъ, поступающій въ Кабинетъ Его Величества, 2) земскія повинности и 3) сборы на содержаніе управленій. Кочевое населеніе въ акмолинской и семипалатинской областяхъ раздѣляется на волости, а волости—на аульныя общества. Число кибитковладѣльцевъ, входящихъ въ составъ волостей и аульныхъ обществъ, опредѣляется областнымъ правленіемъ соотвѣтственно мѣстнымъ условіямъ, съ тѣмъ, однако, чтобы число это, по возможности, не превышало: для волостей—двухъ тысячъ, а для аульныхъ обществъ—двухсотъ кибитковладѣльцевъ. Кибитковладѣльцемъ считается каждый кочевникъ, имѣющій отдѣльное жилище (кибитку, юрту, землянку, саклю или домъ). Волости образуются по мѣстнымъ удобствамъ, изъ аульныхъ обществъ, сосѣдственныхъ по расположенію зимовыхъ стойбищъ. Аульныя общества изъ кибитковладѣльцевъ, имѣющихъ совмѣстное поземельное пользованіе. Переходя на лѣтовки или зимовки за предѣлы своихъ уѣздовъ, а также при прохожденіи чужихъ уѣздовъ и областей, кочевники подчиняются въ полицейскомъ отношеніи мѣстнымъ властямъ, по принадлежности, а казенные и земскіе сборы и повинности они отбываютъ въ своихъ уѣздахъ. Должностныя лица при перекочевкахъ остаются при своихъ обязанностяхъ. При откочеваніи изъ предѣловъ уѣзда, волостные управители или аульные старшины получаютъ отъ уѣзднаго начальника свидѣтельство, въ коемъ означается число откочевавшихъ кибитокъ. Перейдя на лѣтовки или зимовки за предѣлы своего уѣзда или области, аульныя и волостныя должностныя лица обязаны являться къ мѣстному начальству и предъявлять свидѣтельство, выданное при ихъ откочеваніи. Волости завѣдываются волостными управителями, а аульныя общества—аульными старшинами. Волостные управители и аульные старшины назначаются по выбору населенія на три года. Въ должности волостного управителя и аульнаго старшины можетъ быть избранъ каждый кибитковладѣлецъ волости или аульнаго общества. Избраніе волостного управителя производится волостнымъ съѣздомъ выборныхъ, которые избираются аульными съѣздами, по одному на каждые пятьдесятъ кибитковладѣльцевъ. На волостного управителя возлагается: исполненіе правительственныхъ распоряженій и судебныхъ рѣшеній, присутствованіе на аульныхъ съѣздахъ для выбора аульныхъ стар-

шинъ и кандидатовъ къ нимъ, наблюдение за порядкомъ на сихъ сѣздахъ, но безъ права вмѣшательства въ самое направление выборовъ, ведение списка кибитковладѣльцевъ въ аульныхъ обществахъ, наблюдение за прибылью и убылью населенія и надзоръ за своевременнымъ поступленіемъ всѣхъ сборовъ и исполненіемъ повинностей, а также за тѣмъ, чтобы въ обществахъ не было неразрѣшенныхъ сборовъ и неустановленныхъ повинностей. Вѣдѣнію волостного сѣзда подлежатъ: избраніе народныхъ судей и назначеніе и раскладка общественныхъ сборовъ и повинностей, относящихся до нѣсколькихъ аульныхъ обществъ. На обязанность аульнаго старшины возлагается: созывъ аульныхъ сѣздовъ для избранія волостныхъ выборныхъ, присутствованіе на означенныхъ сѣздахъ и наблюдение за порядкомъ на оныхъ, но безъ права вмѣшательства въ самое направление выборовъ, сборъ съ населенія всѣхъ податей и повинностей, выдача въ полученіи денегъ квитанцій и представленіе собранныхъ суммъ волостному управителю. Жалобы на неправильныя дѣйствія волостного управителя и аульныхъ старшинъ по наложенію взысканій на подвѣдомственныхъ имъ лица приносятся уѣздному начальнику. Поселенія дунганъ и таранчей въ уѣздахъ акмолинской и семипалатинской обл. раздѣляются на волости, а волости на сельскія общества. Сельскія общества состоятъ изъ смежныхъ поселеній, имѣющихъ общія хозяйственныя выгоды по пользованію землею и оросительными каналами (арыками). Волости образуются, по мѣстнымъ удобствамъ, изъ ближайшихъ сельскихъ обществъ. При соединеніи въ волости сельскія общества не раздробляются. Перечисленіе отдѣльныхъ лицъ и семействъ изъ одного общества въ другое разрѣшается съ согласія сельскихъ обществъ, выраженнаго въ увольнительномъ и приемномъ приговорахъ сельскихъ сходовъ. Волости завѣдываются волостными управителями, а сельскія общества—сельскими старшинами. Иногородцамъ кочевымъ и осѣдлымъ дозволяется имѣть своихъ муллъ, по одному въ волости. Муллы избираются иногородцами изъ своей среды. Утвержденіе избраннаго лица въ званіи муллы, а также устраненіе его отъ сего званія принадлежитъ военному губернатору. Возведеніе мечетей разрѣшается въ областяхъ Акмолинской, Семипалатинской и Семирѣченской Степнымъ Генералъ-Губернаторомъ.

— Дѣйствіе паспортныхъ правилъ, установленныхъ для сельскаго населенія Закавказья и Закаспійской обл., распространено на сибирскихъ иногородцевъ со слѣдующими измѣненіями: мѣстомъ постоянного жительства признается: а) для иногородцевъ осѣдлыхъ—то общество или та волость, къ коимъ они приписаны, и б) для иногородцевъ кочевыхъ—тотъ уѣздъ, округа или улусъ, въ коихъ они числятся, а во время кочеванія—тотъ уѣздъ, округа или улусъ, въ предѣлахъ коихъ находится подлежащее общее кочевье. Кочевые иногородцы могутъ проживать въ городахъ не иначе, какъ по установленнымъ видамъ на жительство. Иногородцы, пользующіеся по своему происхожденію правами дворянства или почетнаго гражданина, получаютъ виды на жительство на одинаковыхъ основаніяхъ съ дворянами и почетными гражданами. Иногородцы могутъ получать паспорта на срокъ не болѣе одного года. Выдача иногородцамъ видовъ на жительство возлагается на лицъ иногородческаго общественнаго управленія.

— Земли десятиверстной полосы сибирскаго казачьяго войска, въ тѣхъ размѣрахъ и границахъ, въ которыхъ онѣ были предоставлены во временное пользованіе названнаго войска, присоединить къ составу войсковыхъ земель, на общихъ для сихъ земель основаніяхъ, предоставивъ вмѣстѣ съ тѣмъ киргизамъ, имѣющимъ зимовья стойбища въ предѣлахъ десятиверстной полосы, впредь до окончательнаго ихъ устройства, сохранить пользованіе землями, находящимися подъ сими стойбищами, съ платою за эти земли казакамъ.

— Земли, находящіяся на лѣвомъ берегу р. Амура отъ рѣки Зеи на югъ, до бывшей деревни Хормодзинъ, называемыхъ Зазейскимъ райономъ, въ воздаяніе за доблестную службу казаковъ амурскаго войска, предоставлены этому войску.

— Бывшимъ нижнимъ чинамъ казачьихъ Тобольскаго коннаго полка, Тобольскаго пѣшаго полубаталіона и Томскаго городского полка, кои, съ изданіемъ закона 17 іюля 1868 г. перечислились въ мѣщанство, а равно правопреемникамъ ихъ, предоставляется право собственности на земли, оставленныя симъ чинамъ на основаніи ст. 7 указаннаго выше закона.

— Временныя правила, утвержденныя 6 іюня 1904 г. о добровольномъ переселеніи сельскихъ обывателей и мѣщанъ-земледѣльцевъ, распространены на всѣхъ нижнихъ чинахъ манчжурскихъ армій, уволенныхъ въ запасъ или отставку (соб. уз. 1905 г. ст. 1968-ая.)

— Безпошлинный ввозъ иностранныхъ товаровъ въ Приамурское генераль-губернаторство разрѣшенъ черезъ сухопутную границу Монголіи и Кореи.

— Степному генераль-губернатору въ предѣлахъ подвѣдомственныхъ ему областей, предоставлено право удалять порочныхъ инородцевъ Акмолинской и Семипалатинской обл. въ Семирѣченскую обл. (Собр. уз. № 13, ст. 130-ая 1904 г.)

— Въ измѣненіе и дополненіе утвержденныхъ 15 іюня 1887 г. правилъ объ особыхъ преимуществахъ государственной службы по военному вѣдомству въ отдаленныхъ мѣстностяхъ Имперіи, установлено, что особыми преимуществами пользуются также лица, занимающія должности дежатаго и высшихъ классовъ, а равно поручики и сотники, занимающіе военныя должности, кѣмъ присвоены столовые деньги въ размѣрѣ не менѣе 276 руб. въ годъ, если были перемѣщены; по распоряженію начальства, на должности, на которыя особые преимущества не предоставлено (Собр. узак. № 48, ст. 689-ая 1898 г.)

— Топографамъ низшаго оклада сибирскихъ поземельно-устроительныхъ партій въ губерніяхъ Тобольской, Томской, Енисейской и Иркутской предоставлены права преимуществъ, установленныхъ для сибирскихъ губерній, хотя должность топографа отнесена расписаніемъ къ X классу. (собр. узак. № 52, ст. 741-ая 1898 года.)

— Должностныя лица, не имѣющія чиновъ, назначаемыя на службу въ Степное генераль-губернаторство безъ правъ на особыя преимущества гражданской службы въ отдаленныхъ мѣстностяхъ, а равно командируемыя по дѣламъ службы, въ предѣлахъ сего генераль-губернаторства, получаютъ при проѣздѣ по грунтовымъ дорогамъ въ степномъ краѣ, прогоны на двѣ лошади.

— Жандармскія полицейскія управленія въ Сибири и Приамурскомъ краѣ подчинены начальнику Сибирскаго жандармскаго округа, на правахъ начальника дивизіи. (Собр. Узак. № 52, ст. 738-ая 1898 г.)

— Въ Акмолинской и Семипалатинской обл. для осѣдлаго крестьянскаго населенія образованы въ 1901 году продовольственные капиталы по расчету одного рубля на наличную душу мужского пола. Въ этихъ цѣляхъ изъ земскихъ сборовъ означенныхъ областей отчисляется 18 т. руб. ежегодно. На капиталы эти распространены правила для губернскихъ и областныхъ продовольственныхъ капиталовъ.

Администра-
тивное подраз-
дѣленіе губер-
ній и областей
и учрежденія.

Въ административномъ отношеніи Сибирь раздѣляется: на три генераль-губернаторства, три военныхъ округа, четыре губерніи и шесть областей. Въ составъ **Степного** генераль-губернаторства входятъ: *Акмолинская* и *Семипалатинская* области, съ площадью пространства 918.040 кв. вер., 11 городами, 1065 населенными пунктами и 1.489.000 населеніемъ; въ составъ **Иркутскаго** генераль-губернаторства входятъ губ. *Енисейская* и *Иркутская* и обл. *Якутская*, съ площадью пространства 5.354.660 кв. вер., 17 городами, 4097 поселеніями и 1.466.000 населеніемъ, и въ составъ **Приамурскаго** генераль-губернаторства входятъ: *Забайкальская*, *Амурская* и *Приморская* об. съ площадью пространства 2.537.348 кв. вер., 17 городами, 1313 поселеніями и 1.108.000 населеніемъ. Губерніи *Тобольская* и *Томская*, съ площадью пространства 1.963.805 кв. вер., 20 городами, 7138 поселеніями и 3.882.000. населеніемъ составляютъ Западную Сибирь. **Военные округа:** *Омскій*, *Иркутскій* и *Приамурскій*. **Омскій** военный округъ составляютъ губерніи: Тобольская, Томская и области Акмолинская и Семипалатинская. **Иркутскій** военный округъ составляютъ губерніи: Енисейская, Иркутская и области Якутская и Забайкальская и **Приамурскій** военный округъ составляютъ: Приморская и Амурская обл. и Манчжурія, въ предѣлахъ отчужденія.

Губернскіе и областные города: Тобольской губ.—г. *Тобольскъ*, Томской губ.—г. *Томскъ*, Енисейской губ.—г. *Красноярскъ*, Иркутской губ.—г. *Иркутскъ*, Акмолинской об.—г. *Омскъ*, Семипалатинской об.—г. *Семипалатинскъ*, Забайкальской об.—г. *Чита*, Амурской обл.—г. *Благовѣщенскъ*, Якутской об.—г. *Якутскъ* и Приморской об.—г. *Хабаровскъ*. Въ означенныхъ городахъ имѣютъ мѣстопробываніе, за исключеніемъ Хабаровска, губер-

наторы и здѣсь же сосредоточены губернскія и областныя управления. Губернаторъ Приморской области имѣеть мѣстопробываніе въ г. Владивостокѣ, гдѣ находится и областное управление.

Генераль-губернаторы и командующіе войсками военныхъ округовъ имѣють мѣстопробываніе: Степной—въ г. *Омскъ*, Иркутскій—въ г. *Иркутскъ* и Приамурскій—въ г. *Хабаровскъ*. Въ этихъ же городахъ находятся канцеляріи генераль-губернаторовъ, штабы военныхъ округовъ и окружныя управления. Губерніи Тобольская, Томская, Енисейская, Иркутская и область Якутская управляются гражданскими губернаторами, остальные же области—военными губернаторами.

Губерніи и области Сибири раздѣляются на слѣдующіе уѣзды:

<p>Енисейская губернія.</p> <p>Красноярскій уѣздъ. Ачинскій » Енисейскій » Канскій » Минусинскій » Туруханскій » Усинскій погр. округъ.</p> <p>Забайкальская обл.</p> <p>Читинскій уѣздъ Акшинскій » Баргузинскій уѣздъ. Верхнеудинскій » Нерчинскій » Нерчинско-Заводской уѣздъ. Селенгинскій уѣздъ. Троицкосавскій уѣздъ.</p> <p>Тобольская губ.</p> <p>Тобольскій уѣздъ. Березовскій » Ишимскій » Курганскій » Сургутскій » Тарскій » Туринскій » Тюкалинскій » Тюменскій » Ялуторовскій уѣздъ.</p> <p>Томская губ.</p> <p>Томскій уѣздъ. Барнаульскій уѣздъ. Бійскій уѣздъ. Змѣиногорскій уѣздъ. Каинскій уѣздъ. Кузнецкій » Маріинскій » Нарымскій край</p>	<p>Иркутская губ.</p> <p>Иркутскій уѣздъ. Балаганскій » Верхоленскій » Киренскій » Нижнеудинскій уѣздъ.</p> <p>Приморская обл.</p> <p>Хабаровскій уѣздъ. Анадырскій » Гижигинскій » Командорскій » Охотскій » Петропавловскій уѣздъ. Удскій » Уссурійскій » Южно-Уссурійскій »</p> <p>Якутская обл.</p> <p>Якутскій округъ. Верхоянскій округъ. Вилуйскій » Колымскій » Олекминскій »</p> <p>Акмолинская обл.</p> <p>Омскій уѣздъ. Акмолинскій уѣздъ. Атбасарскій » Кокчетавскій » Петропавловскій уѣздъ.</p> <p>Семипалатинская обл.</p> <p>Семипалатинскій уѣздъ. Зайсанскій » Каркаралинскій » Павлодарскій » Усть-Каменогорскій уѣздъ.</p> <p>Амурская обл.</p> <p>Амурскій уѣздъ</p>
---	---

Перечень городовъ по губерніямъ и областямъ.

Акмолинская обл. Омскъ, Акмолинскъ, Атбасаръ, Кокчетавъ, Петропавловскъ. Семипалатинская обл. Семипалатинскъ, Зайсанъ, Кокбекты, Каркаралинскъ, Павлодаръ, Усть-Каменогорскъ. Тобольская губ. Тобольскъ, Березовъ, Ишимъ, Курганъ, Сургутъ, Тара, Туринскъ, Тюкалинскъ, Тюмень, Ялуторовскъ. Томская губ. Томскъ, Барнаулъ, Бійскъ, Зѣминогорскъ, Колыванъ, Каинскъ, Кузнецкъ, Мариинскъ, Нарымъ, Ново-Николаевскъ. Енисейская губ. Красноярскъ, Ачинскъ, Енисейскъ, Канскъ, Минусинскъ, Туруханскъ. Иркутская губ. Иркутскъ, Балаганскъ, Верхоленскъ, Киренскъ, Нижнеудинскъ, Илимскъ, Бодайбо. Якутская обл. — Якутскъ, Верхоянскъ, Вилюйскъ, Колымскъ, Олекминскъ. Амурская обл. Благовѣщенскъ, Зейская-Пристань. Забайкальская обл. Чита, Акша, Баргузинъ, Верхнеудинскъ, Нерчинскъ, Селенгинскъ, Троицкосавскъ, Мысовскъ. Приморская обл. Хабаровскъ, Владивостокъ, Гижигинскъ, Охотскъ, Николаевскъ на Амурѣ, Никольскъ-Уссурийскій, Петропавловскъ.

Генераль губернаторы:

Степной. Генераль-губернаторъ, командующій войсками Омскаго военного округа и наказный атаманъ сибирскаго казачьяго войска ген.-лейт. Ив. Павл. Н а д а р о в ъ.

Иркутскій. Генераль-губернаторъ, командующій войсками Иркутскаго военного округа и наказный атаманъ забайкальскаго казачьяго войска ген. отъ инф. Андр. Никол. С е л и в а н о в ъ.

Приамурскій. Генераль-губернаторъ, командующій войсками приамурскаго военного округа и наказный атаманъ амурскаго и уссурийскаго каз. войскъ, сенаторъ, инжен.-ген. Пав. Фед. У н т е р б е р г е р ъ.

Канцелярія степного генераль-губернатора. Управл. канц. Серг. Серг. Дьяченко; дѣлопр. Ив. Ив. Селицкій и Андр. Вас. Бѣлоконь; млад. дѣлопр. Алекс. Никол. Уфинцовъ. Чин. особ. пор. по дорож. и строит. части—Иліод. Геннад. Хвориновъ; для командир. Вяч. Влад. Чернавинъ, Георг. Алекс. Савримовичъ, шт.-ротм. Фед. Фед. Рюкинъ; по гидротехн. части—Ив. Павл. Кровцевъ; для переп. по кит.-дѣламъ Алек. Петр. Плаховъ; агрономъ Фед. Фед. Крыштофовичъ; перев. киргиз. яз. Султанъ Ишъ Аблайновъ и Садванасъ Джантасовъ.

Канцелярія Иркутскаго генераль-губернатора. Управл. канц. Вик. Лук. Поповъ; дѣлопр. Ник. Алекс. Ивицкій, Серг. Кирил. Батаревичъ, Ген. Алек. Кологривовъ, Конст. Зах. Некрасовъ, Дм. Ник. Сотниковъ; чин. особ. поруч.: Плат. Мих. Домерщиковъ, Тим. Захар. Чепурный, Андр. Петр. Церринъ, Леон. Ник. Михайловъ; по пересел. дѣл. Сам. Конст. Буданцевъ, Алекс. Ив. Орлинскій, Алек. Алек. Кломинскій, Мих. Дм. Росновскій, Алек. Алекс. Яковлевъ, Петр. Алекс. Станкѣевъ, Иннок. Алек. Молодыхъ. Адъютантъ поруч. Левъ Ник. Бархсеніусъ. Управл. строительною и дорожною частями: управл. Ив. Ом. Тамулевичъ; ст. архит. Дав. Рафаил. Магидей; ст. инж. Іос. Людвиг. Глѣбовичъ; мл. архитек. Осиповъ; мл. инж. Соловьевъ.

Канцелярія Приамурскаго генераль-губернатора. Прав. канц. Конр. Алек. Лакшевицъ; шт.-оф. особ. поруч. подполк. Мих. Сем. Страдецкій; чинов. особ. поруч. Вас. Вас. Перфильевъ, Ант. Мих. Козариновъ, Отто Ант. Миллеръ; инсп. по тюр. части—Ник. Мих. Соколовъ; инж. цут. сообщ.—Игн. Игн. Соколовскій; горн. инж. Конст. Евген. Пфаффіусъ; архит. Алек. Ник. Аристовъ.

Ш Т А Т Ы.

СТЕПНОЕ.	Число лицъ.		ПРИАМУРСКОЕ.	Число лицъ.		ИРКУТСКОЕ.	Число лицъ.	
	Содержаніе въ годъ каждому.	Руб.		Содержаніе въ годъ каждому.	Руб.		Содержаніе въ годъ каждому.	Руб.
Генераль-губернаторъ	—	17640	Генераль-губернаторъ	—	29400	Генераль-губернаторъ	—	21560
<i>Личный составъ.</i>						<i>Личный составъ.</i>		
Управляющій канцелярію	1	5410	Чинов. особ. поруч. штат. { старшіе 2 2940 младшіе 2 1960	2	2940	Правитель канцеляріи	1	6000
Дѣло-производ. { старшіе 2 2450 младшіе 4 1470						Сверхштат. { старшіе 2 младшіе 2	2	безъ содерж.
Журналистъ	1	784				Бухгалтеръ	1	1600
Экзекуторъ (арх.).	1	784	Управляющій канцелярію	1	6860	Казначей	1	1500
Чинovníки особ. поручен. { для командировокъ 3 1960 для переписки по китайскимъ дѣламъ 1 1960			Дѣлопроизводители	4	3430	Чинovníки порученій. { V - го кл. 1 3500 VI - го » 1 2800 VII - го » 2 2000		
			Помощники ихъ. { старшіе 4 1960 младшіе 4 1470				Воен. чиновникъ особ. порученій	1
							Адъютантъ, оберъ-офицеръ	1
по дорожной и строительной части	1	2450	Журналистъ	1	1470	Чиновникъ особ. поручен. по переселенч. дѣламъ	1	1960
Перевод. киргиз. яз. { старшій 1 1176 младшій 1 588			Экзекуторъ и казначей	1	1470	<i>Строительная и дорожная часть.</i>		
			Переводчикъ	1	1960		Управляющій	1
Канцелярскіе чиновники	4	588	Управляющій дорожною и строительною частью	1	3920	Стар. Инженеръ	1	2450
На расходы по найму писцовъ, сторожей, канцелярскія принадлежности и другіе хозяйственные расходы.			Стар. Инженеръ	1	2450	» Архитекторъ	1	2450
			» Архитекторъ	1	2450	» Архитекторъ	1	2450
			Млад. Инженеръ	1	1568	Млад. Инженеръ	1	1568
			» Архитекторъ	1	1568	» Архитекторъ	1	1568
Прим. Экзекутору квартира натурой.		5400	На канцел. и пр. расходы	—	14500	На канцел. и пр. расходы	—	11500

Губернскія и областныя Управленія.

Губернскихъ Управленій четыре: Тобольское въ г. Тобольскѣ, Томское въ г. Томскѣ, Енисейское въ г. Красноярскѣ и Иркутское въ г. Иркутскѣ, областныхъ—шесть: Акмолинское въ г. Омскѣ, Семипалатинское въ г. Семипалатинскѣ, Забайкальское въ г. Читѣ, Амурское въ г. Благовѣщенскѣ, Якутское въ г. Якутскѣ и Приморское въ г. Владивостокѣ.

Ш Т А Т Ы.

ДОЛЖНОСТИ.	Тобольская губ.		Томская губ.		Енисейская губ.		Иркутская губ.		Семипалатинская обл.		Акмолинская обл.		Забайкальская обл.		Амурская обл.		Якутская обл.		Приморская обл.		
	Число лицъ.	Содержаніе	Число лицъ.	Содержаніе	Число лицъ.	Содержаніе	Число лицъ.	Содержаніе	Число лицъ.	Содержаніе	Число лицъ.	Содержаніе	Число лицъ.	Содержаніе	Число лицъ.	Содержаніе	Число лицъ.	Содержаніе	Число лицъ.	Содержаніе	
		одному въ годъ.		Руб.		одному въ годъ.		Руб.		одному въ годъ.		Руб.		одному въ годъ.		Руб.		одному въ годъ.		Руб.	одному въ годъ.
Губернаторы . . .	1	19800	1	19800	1	19800	1	19800	1	19800	1	19800	1	19800	1	19800	1	19800	1	19800	
<i>Личный составъ.</i>																					
Вице-губернаторъ	1	4410	1	4110	1	4410	1	4410	1	4410	1	4410	—	—	1	4410	1	4410	1	4410	
Старшій совѣтникъ	—	—	—	—	—	—	—	—	—	—	—	—	1	2940	1	2940	1	2940	1	2940	
Совѣтники	3	1960	3	1960	3	2254	3	2450	2	1960	2	1960	2	2546	3	1470	3	2546	3	2546	
Дѣлопроизводит.	14	980	14	980	12	1176	13	1372	4	980	4	980	—	—	—	—	—	—	—	—	
Столоначальники	—	—	—	—	—	—	—	—	—	—	—	—	8	1029	3	1029	8	1029	7	1029	
Помощники ихъ	14	588	14	588	12	686	13	784	4	588	4	588	8	735	3	735	8	735	7	735	
Бухгалтеръ	1	980	1	980	1	1176	1	1372	—	—	—	—	1	1323	—	—	2	1029	1	1323	
Помощникъ его.	1	588	1	588	1	686	1	784	—	—	—	—	1	882	—	—	2	735	1	882	
Архивариусъ	1	588	1	588	1	686	1	784	1	588	1	588	1	1029	—	—	1	1029	—	—	
Помощникъ его.	1	392	1	392	1	490	1	588	—	—	—	—	—	—	—	—	—	—	—	—	
Журналистъ	1	588	1	588	1	686	1	784	1	588	1	588	1	1029	1	1029	1	1029	1	1029	
Помощникъ его.	2	392	2	392	2	490	2	588	—	—	—	—	1	735	1	735	—	—	1	735	
Экзекуторъ	1	833	1	833	1	882	1	980	1	980	1	980	1	1029	—	—	1	1029	1	1029	
Чинов. особыхъ порученій	2	1470	2	1470	2	1568	2	1764	1	1176	1	1176	4	1470	2	1470	4	1764	4	1470	
То же	2	980	2	980	2	176	2	1372	1	1372	1	980	—	—	—	—	—	—	—	—	
<i>Строительное отдѣленіе.</i>																					
Област. или губернской.	Инженеръ	1	1470	1	1470	1	2156	1	2156	1	1568	1	1568	1	2352	1	2352	—	—	1	2352
	Архитекторъ	1	1470	1	1470	1	2156	1	2156	1	1372	1	1372	1	2352	—	—	1	2156	—	—
Младшіе.	Инженеръ	1	980	1	980	1	1470	1	1470	—	—	—	—	1	1470	1	1470	—	—	1	1470
	Архитекторъ	1	980	1	980	1	1470	1	1470	—	—	—	—	1	1470	1	1470	—	—	1	1470
Дѣлопроизводит.	—	—	—	—	—	—	—	—	—	—	—	—	—	1	1470	1	1470	—	—	1	1470

Примѣчаніе. Губернаторамъ квартира натурою. Сверхштатные чиновники особыхъ порученій вознагражденія не получаютъ.

Губернаторы:

Акмолинской обл., т. с. Влад. Степ. Лосевскій.
 Семипалатинской обл., (ваканс.)
 Тобольской губ., д. с. с., въ званіи кмрг., Ник. Льв. Гондатти.
 Томской губ., ген.-м. Карлъ Стан. Баронъ Нолькенъ.
 Енисейской губ., въ званіи кмрг., д. с. с. Алек. Ник. Гирсъ.
 Иркутской губ., т. с. Ив. Петр. Моллеріусъ.
 Забайкальской обл., ген.-лейт. Мих. Исаевъ Эбѣловъ.
 Якутской обл., д. с. с. Ив. Ив. Крафтъ.
 Амурской обл., ген.-м. Арк. Валер. Сычевскій.
 Приморская обл., ген.-м. Вас. Егор. Флугъ.
 О-въ Сахалинь, ген.-м. Арк. Мих. Вауевъ.

Губернскія и областныя правленія.

Тобольское. Вице-губ. Алек. Ник. Тройницкій; ст. совѣт. Ив. Ив. Бирюковъ; совѣт.: Ив. Ник. Бутлеровъ и Іасонъ Варадебул. Апакидзе. Строит. отд. губ. инж. Стан. Стан. Гендель; губ. архит. Анат. Ив. Кошкинъ; мл. инж. Болес. Янушк. Шокальскій; мл. архит. Ив. Павл. Соколовъ. Врачебное отд. инсп. Францъ Карл. Зѣмбицкій; пом. его Ив. Ив. Покровскій; губ. вет. инсп. Алек. Як. Лемпертъ. Губ. черт. губ. земл. Алек. Ильичъ Пашковъ; уѣздн. земл. Вяч. Яков. Поповъ. Тюрем. отд. Инспек. Арведъ Эдвин. фонъ-Гофландъ, помощ. его Серг. Алек. Флеровъ; секр. Серг. Ник. Соболевъ. Отд. по крест. дѣламъ: непр. чл. Ник. Серг. Хмѣлевскій. Вит. Алекс. Закревскій. Губ. статист. комитетъ: секр. Арх. Георг. Козловъ. Чин. особ. пор. при губ.; Ник. Фед. Бологовскій.

Томское. Вице-губ. Ив. Влад. Штевень ст. совѣт. Ал. Львов. Брунновъ; совѣт.: Мих. Ник. Еремѣевъ, Григ. Андр. Игнатовскій. Строит. отд.: губ. инж. Стан. Викентьев. Хомичъ; губ. архит. Ив. Ив. Кондаковъ; мл. инж. Андр. Дм. Крячковъ; мл. архит. Еикт. Авг. Енкенъ. Врачеб. отд.: инсп. Петръ Ив. Мессарошъ, пом. его Пав. Петр. Еланцевъ, Милославскій; губ. вет. инсп. Бѣльскій. Губерн. черт.: губ. земл. Мих. Ник. Корельскій. Тюр. отд. инсп. Ник. Павл. Билимъ. Непр. чл. по крестьян. дѣламъ Алек. Вас. Дуровъ, Алек. Алек. Барокъ. Губер. статист. комит. секр. Алек. Ив. Бобровниковъ. Чин. особ. при губ. Леон. Ник. Васильевъ.

Иркутское. Вице-губ. Алек. Ник. Юганъ. Ст. совѣт. Тим. Павл. Корейша; совѣт.: Подъяпольскій, Ник. Вас. Бестужевъ-Рюминъ. Строит. отд.: губ. инж. Конст. Алек. Введенскій, губ. архит. Ник. Ил. Дудицкій; мл. инж. Фед. Григ. Нарли, мл. архит. Ник. Ив. Дроздовъ. Врачебное отд.: Инсп. Серг. Вас. Виноградскій, пом. его Вас. Пав. Никитенко, Юг.-Арт. Ад. Браунъ; губ. вет. Иннок. Семен. Троицкій. Тюр. отд. Инсп. Арс. Сем. Зайцевъ, пом. его Ник. Ник. Пасынковъ. Губ. черт. губ. земл. Леон. Григ. Рясковъ. Непр. чл. по крестьян. дѣламъ: Иннок. Петр. Шастинъ, Ив. Христ. Вершининъ. Чин. особ. поруч. С. С. Кузнецовъ, В. С. Пророковъ.

Енисейское. Вице-губ. д. с. с. Ник. Павл. Бѣломѣстновъ; ст. совѣт. Ник. Вас. Доброхотовъ, М. Д. Росновскій. Секр. Конст. Сим. Гоштовтъ. Строит. отд. губ. инж. Серг. Ив. Бѣлынецкій; губ. архит. Алек. Алек. Фольбаумъ; мл. архит. Влад. Алек. Соколовскій; мл. инж. Вильг. Вильг. Матковскій. Врач.

отд. инсп. Пет. Ив. Рачковскій, пом. его—Гравировскій, Миропольскій, губ. вет. инсп. Карлъ Ив. Штернманъ. Тюр. отд. инсп. Алек. Ст. Тепловъ, пом. его Кузнецовъ. Инсп. перес. арест. Вост. Сибири, ген.-м. Алек. Петр. Гудимъ. Губ. черт. губ. земл. Мод. Ив. Кибардинъ. Губ. статист. комит. секр. Ник. Вас. Доброхотовъ. Непр. члены по крестьянскимъ дѣламъ: Алек. Алек. Кломинскій, Влад. Ив. Новаковъ. Чин. особ. поруч. Степ. Дав. Вилькенскій.

Забайкальское. Вице-губ. д. с. с. Алек. Конст. Миллеръ. Совѣт.: Алек. Конст. Бочаровъ, Влад. Ник. Николаевъ. Строит. отд. обл. инж. Алек. Григ. Просяниковъ; обл. архит. Готфр. Богус. Шплетъ; мл. архит. Бор. Маріан. Тустаковскій; мл. инж. Як. Як. Родюковъ. Врач. отд. обл. инсп. Андр. Григ. Цитовичъ, пом. его Алек. Дм. Давыдовъ; обл. вет. Карлъ Георг. Кирнеръ. Обл. черт.: обл. земл. Алек. Ив. Поповъ. Обл. по крестьян. дѣл. непр. члены: Алек. Андр. Рассушинъ, Мих. Родіон. Депрерадовичъ. Чинов. особ. поруч. Конст. Мих. Смерьховъ. Комиссія для отграниченія земель забайк. каз. войска: предсѣд. д. с. с. Алек. Ив. Морозовъ, меж. ревизоръ Конст. Ник. Николаевъ. Кяхтинскій пограничный комиссаръ Петръ Эмильев. Генке.

Якутское. Вице-губ. Алек. Андр. Ващенко. Ст. совѣт. Алек. Ив. Федоровъ; совѣт.: Н. П. Петровъ, Андр. Иннок. Поповъ, А. А. Кротовъ. Обл. инж. Алек. Ив. Кудрявцевъ; обл. земл. Н. М. Орловъ. Обл. врач. инсп. Вит. Ант. Вонгородскій; обл. вет. инсп. Серг. Яков. Дмитріевъ.

Акмолинское. Вице-губ. Ник. Фед. Ницкевичъ. Совѣт.: Фед. Мих. Ветохинъ, Мих. Ник. Вилькенъ; архит. Моис. Изр. Шухманъ; инж. Алек. Сам. Эйнарловичъ; врач. инсп. Карлъ Петр. Оржеповскій; вет. инсп. Алек. Иллари. Касаткинъ; обл. земл. Алек. Павл. Раменскій. Отд. по крестьян. дѣламъ: Пав. Алек. Зеленецкій.

Семипалатинское. Вице-губ. Григ. Веніам. Абаза; непрем. членъ Пав. Влад. Вдзѣнконскій; совѣтн.: Мих. Петр. Бирюковъ, Вас. Алекс. Морозовъ. Обл. врач. инсп. Ив. Аким. Бичъ; инженер. Алек. Леон. Зуевъ, архит. Алекс. Конст. Уваровъ; ветер. инсп. Иос. Фелик. Шишковскій; обл. земл. Алекс. Мих. Петровъ; обл. статист. комит.: секр. Петръ Ил. Гусаренко. Чин. особ. поруч.: Фадей Фелик. Запаловскій.

Амурское. Вице-губ. Серг. Никол. Таскинъ. Правит. канц. губерн.: Ник. Никол. Блукетъ; чин. особ. поруч.: Ник. Алек. Константиновъ, Вас. Дм. Яковлевъ. Обл. статист. комит. секр. Ник. Захар. Голубцовъ. Врачеб. инсп. Казим. Ксавер. Александровичъ. Пограничный комиссаръ подполк. Ник. Дм. Кузьминъ. Обл. земл. Алек. Афан. Добротворскій; обл. ветер. Порф. Ив. Сергѣевъ; обл. инж. Ант. Ромуальд. Станкевичъ, мл. инж. Мих. Ил. Ляшенко, мл. арх. Вас. Иппол. Саплица.

Приморское. Вице-губ. Як. Павл. Омеляновичъ-Павленко. Ст. совѣт. Алек. Вас. Сухановъ; совѣт. Як. Павл. Алексѣевъ, Мих. Макс. Пононаревъ, Фед. Фед. Сомовъ; чин. особ. поруч. Алек. Эмильев. Гинсъ, Ник. Викт. Дюфуръ. Обл. врач. инсп. Ив. Як. Блонскій, пом. его Ник. Епиф. Акацатовъ, обл. ветер. Дон. Викт. Корсакъ; обл. инж. Конст. Гавр. Ивановъ. обл. архит. Николай Дм. Федосѣевъ, мл. архит. Вл. Карл. Голденштедтъ, обл. земл. Вл. Афан. Федоровскій, пом. его Алек. Вас. Поротовъ.

Городскія полицейскія управления.

Городскія полицейскія управления въ Сибири учреждены въ слѣдующихъ городахъ: Омскѣ, Петропавловскѣ, Семипалатинскѣ, Тобольскѣ, Томскѣ, Колывани, Иркутскѣ, Красноярскѣ, Якутскѣ, Благовѣщенскѣ, Читѣ, Троицкосавскѣ, Хабаровскѣ, Николаевскѣ, Владивостокѣ и Никольскѣ-Уссурийскомъ. Число полицейскихъ участковъ слѣдующее: въ Омскѣ—5, Петропавловскѣ 2, Семипалатинскѣ 3, Тобольскѣ 3, Томскѣ 5, Колывани—нѣтъ участковъ, Иркутскѣ 4, Красноярскѣ 2, Якутскѣ 3, Благовѣщенскѣ 3, Читѣ 3, Троицкосавскѣ 2, Хабаровскѣ 3, Николаевскѣ 1, Владивостокѣ 3, Никольскѣ-Уссурийскомъ 3.

(Штаты см. стр. 88).

Уѣздныя полицейскія управления.

Уѣздныхъ полицейскихъ управленій во всей Сибири пятьдесятъ девять, а именно:

Въ Акмолинской обл.	Въ Томской губ.	Вилуйское
Акмолинское	Томское	Верхоянское
Атбасарское	Барнаульское	Колымское.
Кокчетавское	Бійское	Въ Амурской обл.
Омское	Каинское	Амурское.
Петропавловское.	Маринское	Въ Забайкальской обл.
Въ Семипалатинской обл.	Кузнецкое	Читинское
Зайсанское	Змѣиногорское	Баргузинское
Каркаралинское	Въ Иркутской губ.	Нерчинское
Павлодарское	Киренское	Троицкосавское
Семипалатинское	Балаганское	Акшинское
Устькаменогорское	Верхоленское	Селенгинское
Въ Тобольской губ.	Иркутское	Нерчинско-Заводское
Тобольское	Нижеудинское.	Верхнеудинское.
Тюменское	Въ Енисейской губ.	Въ Приморской обл.
Ялуторовское	Красноярское	Округа Командорскихъ
Курганское	Енисейское	острововъ
Ишимское	Минусинское	Анадырское
Тарское	Ачинское	Хабаровское
Туринское	Канское.	Южно-Уссурийское
Березовское	Въ Якутской обл.	Удское
Сургутское	Якутское	Петропавловское
Тюкалинское.	Олекминское	Гижигинское
		Охотское.

Пограничные комиссары.

Пограничные комиссары: Усинскій, Амурскій, Кяхтинскій и Южно-Уссурийскій. Туруханскій край имѣеть отдѣльное управленіе въ Туруханскѣ во главѣ котораго находится приставъ. Пограничное управленіе Усинскаго округа находится въ с. *Верхнеудинскомъ* Енисейской губ.; Южно-Уссурийскаго въ ур. *Ново-Кіевскомъ* (Прим. обл.); Амурскаго—въ г. *Благовѣщенскѣ*; Кяхтинскаго въ с. *Кяхтѣ*.

(Штаты см. стр. 89).

ШТАТЫ ПОЛИЦЕЙСКИХЪ УПРАВЛЕНІЙ.

Губерніи, области и города.	Полицейстеръ.	Ему на разъѣзды.	Помощникъ полиц- мейстера.	Секретарь.	Экзекуторъ.	Столоначальники.	Журналистъ.	Архивариусъ.	Полицейскіе при- става.	Имъ на разъѣзды.	Помощники при- ставовъ.	Окологочные над- зиратели.
<i>Акмолинск. обл.</i>												
Омское	1 1.764	— 500	1 1.176	1 784	— —	3 490	— —	— —	5 784	— 240	4 735	12 411 ⁶⁰
Петропавловское .	1 1.470	— —	— —	1 686	— —	2 490	— —	— —	2 784	— —	— —	— —
<i>Семипалат. обл.</i>												
Семипалатинское .	1 1.470	— —	— —	1 784	— —	2 490	— —	— —	3 784	— —	3 705 ⁶⁰	— —
<i>Тобольская губ.</i>												
Тобольское	1 1.470	— —	— —	1 588	— —	2 198	— —	— —	3 588	— —	— —	7 392
<i>Томская губ.</i>												
Томское	1 1.970	— —	1 1.176	1 588	— —	3 198	— —	— —	5 980	— 240	5 735	20 411 ⁶⁰
Кольванское	1 980	— —	— —	1 490	— —	— —	— —	— —	— —	— —	2 392	— —
<i>Иркутская губ.</i>												
Иркутское	1 2.940	— 800	1 1.960	1 1.470	1 882	2 784	1 588	1 588	4 1.176	— 1.200	8 882	10 588
<i>Енисейская губ.</i>												
Красноярское . . .	1 2.058	— —	1 1.372	1 588	— —	3 392	1 354 ⁶⁰	— —	2 980	— —	7 646 ⁸⁰	1 392
<i>Якутская обл.</i>												
Якутское	1 2.352	— —	— —	1 980	— —	2 686	— —	— —	1 1.200	— —	3 980	— —
<i>Амурская обл.</i>												
Благовѣщенское . .	1 2.352	— —	1 1.568	1 980	— —	3 686	1 686	1 686	3 980	— —	3 784	— —
<i>Забайкальская обл.</i>												
Читинское	1 2.352	— —	1 1.568	1 980	— —	2 686	— —	— —	3 980	— —	— —	— —
Троицкосавское . .	1 2.058	— —	— —	1 705 ⁶⁰	— —	— —	— —	— —	2 980	— —	— —	— —
<i>Приморская обл.</i>												
Хабаровское	1 2.352	— —	1 1.568	1 980	— —	2 686	— —	— —	3 980	— —	— —	— —
Николаевское	1 2.058	— —	— —	1 882	— —	1 490	— —	— —	1 882	— —	— —	— —
Владивостокское . .	1 3.000	— —	2 2.000	1 1.200	1 800	3 800	— —	— —	3 1.200	— —	— —	9 600
Никольскъ - Уссу- рійское	1 2.352	— —	— —	1 980	— —	2 686	— —	— —	3 980	— —	— —	— —

Ш Т А Т Ы
окружныхъ полицейскихъ управленій.

Губерніи и области.	Уѣзды или окружные исправники.	Помощники ихъ.	Становые пристава.	Участковые пристава.	Полицейскіе надзиратели.	Секретарь.	Столона чальникъ.	Письмоводи- тель.	Журналистъ.
	Руб.	Руб.	Руб.	Руб.	Руб.	Руб.	Руб.	Руб.	Руб.
Акмолинская область (во всѣхъ управленіяхъ) .	1.960	1.470	—	784	—	—	—	784	—
Семипалатинская обл. (во всѣхъ управленіяхъ) .	1.960	1.470	—	784	—	—	—	784	—
Томская губ.	1.470	980	588	—	392	490	295 ⁵⁰	—	264 ³³
Тобольская губ.									
Березовское	1.960	1.372	882	—	539	784	490	—	—
Сургутское	1.176	784	—	—	—	490	—	—	—
Остальные	1.470	980	588	—	—	490	295 ⁵⁰	—	264 ³³
Иркутская губ.	2.352	1.568	1.176	—	—	705 ⁶⁰	490	—	411 ⁶⁰
Енисейская губ.	2.058	1.392	980	—	646 ⁸⁰	588	392	—	354 ⁶⁰
Амурская обл.	2.352	1.568	—	1.470	—	980	588	—	588
Забайкальская об.	2.352	1.568	—	1.176	980	705 ⁶⁰	490	—	411 ⁶⁰
Якутская обл.									
Верхоанское и Колым- ское	2.940	1.960	1.470	—	—	980	660	—	—
Остальные	1.960	1.470	1.176	—	—	882	588	—	—
Приморская обл.									
Анадырское	2.940	—	—	—	—	1.470	—	—	—
Округа Командорскихъ острововъ	4.900	2.450	—	—	720	—	—	—	—
Остальные	2.352	1.568	—	1.470	—	882	588	—	—

Управление
строительную
частью въ Си-
бири.

Для завѣдыванія строительною частью въ Иркутскомъ генераль-губернаторствѣ и въ губерніяхъ Тобольской и Томской учреждены: 1) въ Иркутскомъ генераль-губернаторствѣ: а) при военномъ губернаторѣ, общее для всего подвѣдомственнаго ему края управленіе строительною и дорожною частями; б) въ составѣ Иркутскаго и Енисейскаго губернскихъ правленій—строительныя отдѣленія, в) при губернаторѣ Якутской обл.—должность областного архитектора; 2) въ губерніяхъ Тобольской и Томской—строительныя отдѣленія губернскихъ управленій. Тобольское, Томское, Енисейское и Иркутское губернскія правленія по части строительной подчиняются дѣйствію общихъ правилъ. Для завѣдыванія строительною частью въ Приамурскомъ генераль-губернаторствѣ состоятъ: 1) при генераль-губернаторѣ—общее для всего подвѣдомственнаго ему края управ-

леніе строительною и дорожною частью; 2) при Забайкальскомъ и Приморскомъ областныхъ правленіяхъ — строительныя отдѣленія и 3) при военномъ губернаторѣ Амурской обл. строительно-дорожное управление.

Учрежденія Государственнаго Контроля. Какъ извѣстно, до 1864 г. ревизія государственныхъ доходовъ и расходовъ была возложена на особыя отдѣленія при казенныхъ палатахъ. Съ этого же времени кассовое устройство въ Имперіи было преобразовано, и ревизія государственныхъ доходовъ и расходовъ перешла въ кругъ дѣятельности Государственнаго Контроля. Въ Сибири контрольныя палаты были учреждены въ 1866 г. Въ этомъ году открыли свои дѣйствія: Омская, Томская, Красноярская и Иркутская контрольныя палаты, а въ Хабаровскѣ—Амурская контрольная экспедиція. Впослѣдствіи же Красноярская контрольная палата и Амурская контрольная экспедиція были упразднены, а затѣмъ по истеченіи нѣсколькихъ лѣтъ въ Хабаровскѣ вновь была учреждена Амурская контрольная палата. Въ настоящее время всѣхъ контрольныхъ палатъ въ Сибири четыре: **Омская** (въ *Омскѣ*), въ кругъ ревизіонной дѣятельности которой входятъ: Тобольская губернія, Акмолинская и Семипалатинская области; **Томская** (въ *Томскѣ*), въ кругъ ревизіонной дѣятельности которой входятъ: Томская губ. и Нарымскій край; **Иркутская** (въ *Иркутскѣ*), въ кругъ ревизіонной дѣятельности которой входятъ: Енисейская и Иркутская губерніи и часть Забайкальской области и **Амурская** (въ *Хабаровскѣ*), въ кругъ ревизіонной дѣятельности которой входятъ остальные восточныя области.

Помимо перечисленныхъ контрольныхъ палатъ, съ проведеніемъ желѣзной дороги, въ Сибири основаны и желѣзнодорожныя контрольныя учрежденія, а именно: въ Томскѣ—Контроль Сибирской желѣзной дороги, въ Иркутскѣ—Контроль Забайкальской жел. дороги и во Владивостокѣ—Контроль Уссурийской жел. дороги. Послѣдній, впрочемъ, въ виду перехода Уссурийской жел. дороги въ общую сѣть дорогъ Восточно-Китайскаго общества, подлежитъ упраздненію. Кромѣ того во Владивостокѣ и Хабаровскѣ учреждены временныя ревизіонныя комиссіи по казарменнымъ и крѣпостнымъ сооруженіямъ.

Контрольныя палаты.

Томская. Управляющій ; ст. ревиз: Ад. Мих. Войцеховскій, Серг. Ив. Баснинъ; мл. ревиз.: Альф. Андр. Константиновъ, Юс. Юліан. Кошуба, Алек. Алекс. Завадовскій; и. д. секр. Андр. Фил. Іовановичъ.

Иркутская. Управляющій Серг. Ник. Астаповъ; ст. ревиз.: Ник. Степ. Плешковъ, Иннок. Ив. Тютринъ, Іоак. Конст. Горскій; мл. ревиз.: Иннок. Вас. Подгорбунскій, Ив. Адриан. Первушинъ; секр. Алек. Фед. Коноваловъ.

Омская. Управляющій Алек. Як. Заволжскій; ст. рев.: Ив. Ив. Мельниковъ, Ник. Петр. Кудреватыхъ, Петръ Ник. Пастуховъ, Як. Алек. Бенингъ; мл. ревиз.: Порф. Мих. Лупандинъ, Алек. Кир. Пѣтуховъ, Иннок. Ник. Мелиссовъ, Дм. Мих. Корицкій, Бор. Кондр. Кузнецовъ, Пав. Пав. Лавровскій, Як. Сер. Севастьяновъ; секр.—Алекс. Ил. Тютринъ.

Приамурская. Управляющій Ник. Фед. Федосѣевъ; ст. рев. Ник. Петр. Лавровскій, Діон. Фед. Охримовичъ, Серг. Ник. Ломаковскій, Ив. Ив. Мусатовъ; мл. ревиз. Ив. Георг. Гильцебахъ, Алек. Петр. Рудневъ, Евг. Алекс. Казакевичъ, Ник. Ив. Пушкаревъ, Конст. Ив. Лютоевъ, Юс. Петр. Шиманель; секр.—Дм. Вас. Лапъ.

КОНТРОЛЬНЫЯ ПАЛАТЫ.

ДОЛЖНОСТИ.	Амурская		Омская		Иркутская		Томская	
	3 разрядъ.		3 разрядъ.		5 разрядъ.		6 разрядъ.	
		Одному.		Одному.		Одному.		Одному.
Управляющій	1	6.000	1	5.500	1	5.500	1	5.000
Старшіе ревизоры	4	2.800	4	2.600	3	2.600	2	2.400
Младшіе ревизоры	6	2.000	6	1.600	4	1.600	3	1.600
Секретарь	1	1.500	1	1.400	1	1.400	1	1.400
Журналистъ и архивариусъ	1	900	1	700	1	700	1	700
Помощники ревизора:								
Высшаго оклада	—	1.500	—	1.290	—	1.200	—	1.200
Низшаго оклада	—	1.200	—	1.000	—	1.000	—	1.000
Счетные чиновники:								
Высшаго оклада	—	900	—	700	—	700	—	700
Низшаго оклада	—	800	—	600	—	600	—	600

Государственный контроль желѣзныхъ дорогъ.

Сибирской. Гл. контр. Вас. Онисим. Чарлатовъ; помощ. его Влад. Алек. Шульце, ст. контр. Вас. Ром. Черняченко, Валент. Конст. Кудрявцевъ, Алек. Апол. Прухницкій, Викт. Епафр. Завицкій, Контролеры: Мих. Ив. Залѣсскій. Петръ Андр. Розовъ, Ник. Ефим. Троицкій, Иннок. Влад. Дагаевъ, Мих. Мих. Краевскій, Георг. Герм. Тиме, Серг. Петр. Грессеровъ, Алекс. Ант. Ляданскій, Вяч. Игор. Иванчиковъ, Вяч. Генр. Скерскій, Анат. Влад. Неннингеръ, Сам. Петр. Хмѣлевскій, Люціанъ Сигизм. Цвинскій, Леон. Эдм. Куровскій. *Забайкальской.* Гл. контр. Матв. Ник. Голубятниковъ; помощн. его Ал-ѣй Андр. Гвоздевъ; ст. контролеръ Андр. Ив. Александровскій.

Фактическій контроль морскихъ сооружений.—*Владивостокскій.* Завѣд. контр. ревиз. Ив. Ал-ѣев. Дроздовъ; мл. ревиз. Апол. Сигизм. Политовскій.

Владивостокскій портъ: Старшій ревизоръ завѣдующій контролемъ 4375 р., младшій ревизоръ 2250 р., помощники ревизора—два высшаго оклада по 3000 р. каждому и два низшаго оклада по 2500 р. каждому.

Учрежденія
Министерства
Финансовъ.

Всѣхъ казенныхъ палатъ въ Сибири семь: **Амурская, Енисейская, Забайкальская, Иркутская, Омская, Тобольская и Томская.** Казначейства: подвѣдомственныя Амурской казенной палатѣ:—Хабаровское губернское, Благовѣщенское, Владивостокское, Николаевское, Никольскіе-Уссурийское и Сахалинское (на островѣ Сахалинѣ); подвѣдомственныя Енисейской казенной палатѣ: Красноярское губернское, Ачинское, Енисейское, Канское и Минусинское; подвѣдомственныя Забайкальской казенной палатѣ: Читинское губернское, Верхнеудинское, Кяхтинское, Баргузинское и Нерчинское; подвѣдомственныя Иркутской казенной палатѣ: Иркутское губернское, Киренское, Нижнеудинское, Балаганское, Якутское и Верхотенское; подвѣдом-

ственные Омской казенной палатѣ: Омское губернское, Акмолинское, Атбасарское, Вѣрненское, Джаркентское, Зайсанское, Каркаралинское, Кокчетавское, Копальское, Лепсинское, Павлодарское, Петропавловское, Пржевальское, Семипалатинское, Пишпекское и Усть-Каменогорское; подвѣдомственные Тобольской казенной палатѣ: Тобольское губернское, Березовское, Ишимское, Курганское, Тарское, Туринское, Тюкалинское, Тюменское и Ялуторовское; подвѣдомственные Томской казенной палатѣ: Томское губернское, Барнаульское, Бійское, Зѣминогорское, Каинское, Кузнецкое, Мариинское, Ново-Николаевское и Нарымское.

Расписаніе должностей и окладовъ содержанія въ казенн. палатахъ и казначействахъ
(Высочайше утверждено 10-го Іюня 1900 года).

КАЗЕННЫЯ ПАЛАТЫ.

Наименованіе должностей.	Казенныя палаты вообще.				Амурская.	Забайкальская.	
	Какого разряда.						
	I.	II.	III.	IV.			
Управляющій	6.500	5.500	5.000	4.500	5.505	5.505	
Помощникъ управляющаго	3.300	3.000	2.800	—	—	—	
Начальникъ отдѣленія	2.800	2.600	2.400	2.200	2800	2.800	
Членъ губ. распоряд. комитета	2.800	2.600	2.400	2.200	—	—	
Старшіе Столоначальникъ, бухгалтеръ и дѣлопроизводитель	1.700	1.600	1.500	1.400	1.700	1.700	
Столоначальникъ, бухгалтеръ и дѣлопроизводитель	1.500	1.400	1.300	1.200	—	—	
Помощники ихъ	высшаго окл.	960	900	850	800	1.000	1.000
	низшаго окл.	860	800	750	700	900	900
Секретарь	1.800	1.700	1.600	1.500	1.800	1.800	
Помощникъ секретаря	1.500	1.400	1.300	1.200	—	—	
Чиновникъ особыхъ поруч.	1.800	1.700	1.600	1.500	1.800	1.800	
Чиновникъ по судебной части	2.200	2.000	1.800	—	—	—	
Архивариусъ	1.100	1.000	900	850	1.100	1.100	
Экзекуторъ	900	850	800	750	950	950	
Журналистъ	900	850	800	750	950	950	
Счетный чиновникъ	700	600	550	500	750	750	

Казенныя палаты:

Тобольская. Управл. с. с. Алек. Павл. Бартъ, нач. отд. к.-а. Андр. Алекс. Александровъ, н. с. Андр. Григ. Куминовъ, к. а. Викт. Ив. Куркинъ, секр. чин. ос. пор. к. а. Влад. Конст. Ильинъ, г. с. Викт. Фед. Шмидтъ.

Томская. Управл. с. с. Юс. Богум. Маршангъ; нач. отд.: с. с. Ант. Ник. Валда, Алекс. Кар. Гортъ-де-Гроттъ, Евг. Фридрих. Тигерстедтъ; секр. Дм. Як. Бѣльскій; чинов. особ. поруч. Вас. Дан. Булахтинъ.

Иркутская. Управл. д. с. с. Ив. Лавр. Лавровъ; нач. отд.: с. с. Мих. Андр. Митропольскій, Ник. Пор. Купышевъ, Ник. Ник. Кармазинскій; секр. Вал. Мих. Нѣмчиновъ; чинов. особ. поруч. к. а. Евг. Петр. Семеновъ, к. с. Сераф. Сем. Писаревъ.

Енисейская. Управл. д. с. с. Петръ Ом. Морозовичъ; нач. отд.: Ник. Густ. Поповъ, н. с. Влад. Анат. Есицовъ, Эдгаръ Фридр. Зандау; секр. Ман. Петр. Савиновъ; чин. особ. поруч. Вяч. Сем. Альхимовичъ.

Забайкальская. Управл. д. с. с. В. И. Тицновъ, нач. отд.: Петр. Вас. Смирновъ, Вл. Мих. Якушевъ, секр. Всев. Алек. Смирновъ; чин. особ. поруч. Стан. Казим. Новицкій.

Омская. Управл. н. с. Арк. Ив. Гусельниковъ; нач. отд.: к. с. Вас. Вас. Альбинскій, Вас. Ив. Пишиковъ, Алек. Алекс. Конопасевичъ; секр. Мих. Мих. Жуковскій; чинов. особ. поруч.: Петръ Степ. Петровъ.

Амурская. Управл. н. с. Серг. Фед. Полянскій; нач. отд.: Влад. Ник. Петлинь, Леон. Веніам. Авраамовъ, Карлъ Густ. Войхтъ; секр. Сильв. Ник. Четыркинъ; чин. особ. поруч. Душанъ Ник. Тодоровичъ.

КАЗНАЧЕЙСТВА.

Наименованіе должностей	К а з н а ч е й с т в а .							Хабаровское, Владивостокское и Чилинское.	Благовещенское, Николаевское, Никольскъ-Уссурийское и Сахалинское.	Верхнеудинское, Кяхтинское, Нерчинское и Якутское.	
	Р а з р я д ы .										
	I.	II.	III.	IV.	V.	VI.	VII.				
Казначей	2.800	2.600	2.200	2.000	1.800	1.600	1.500	2.600	2.200	2.200	
Помощникъ его	2.200	2.000	—	—	—	—	—	—	—	—	
Старшіе. {	Бухгалтеръ	2.000	1.800	1.600	1.400	1.200	1.100	1.000	1.800	1.500	1.500
	Кассиръ	1.800	1.600	1.400	1.200	—	—	—	1.600	—	—
Кассиръ и бухгалтеръ I-го разр.	1.200	1.100	1.000	900	800	700	600	1.200	1.000	1.000	
Кассиръ и бухгалтеръ II-го разр.	900	800	750	700	650	600	500	950	950	800	
Письмоводитель	900	800	750	700	—	—	—	950	—	—	
Журналистъ	800	700	—	—	—	—	—	—	—	—	
Счетный чиновникъ	700	600	550	500	450	400	—	750	700	650	

Примѣчаніе: Изъ показанныхъ въ настоящихъ расписаніяхъ окладовъ содержанія двѣ пятыхъ считаются женою и ребенкомъ, двѣ пятыхъ столовыми и одна пятая квартирными деньгами. Въ губерніяхъ: Енисейской, Иркутской, Тобольской и Томской, въ областяхъ: Акмолинской и Семипалатинской и въ Туркестанскомъ генераль-губернаторствѣ оклады содержанія чинамъ казенныхъ палатъ и канцелярій, отнесенныхъ къ тому или другому разряду сихъ учреждений по старымъ

штатамъ, производится по слѣдующему высшему разряду. Производство казначейскихъ операцій въ г. Бодайбо возложено на мѣстное отдѣленіе государственнаго банка. При означенномъ отдѣленіи учреждена должность бухгалтера казначейства съ окладомъ содержанія въ 2000 р., который на общихъ основаніяхъ подчиненъ Иркутской казенной палатѣ.

Податные участки. Въ податномъ отношеніи губерніи и области Сибири раздѣляются на слѣдующіе податные участки: *Приморская об.* (Амурская Казенная Палата): Хабаровскій, Владивостокскій, Николаевскій, Никольскъ-Уссурийскій и Благовѣщенскій; *Енисейская губернія* (Енисейская Казенная Палата): Енисейскій, Минусинскій, Ачинскій, Канскій и Красноярскій; *Забайкальская об.* (Забайкальская Казенная Палата): Нерчинскій, Читинскій, Верхнеудинскій и Троицко-Селенгинскій; *Иркутская губ.* (Иркутская Казенная Палата): г. Иркутскъ, Иркутскій уѣздъ, Балаганскій, Верхоленскій, Нижнеудинскій и Киренскій; *Акмолинская, Семипалатинская и Семирѣченская обл.* (Омская Казенная Палата): Омскій, Пишпекскій, Усть-Каменогорскій, Пржевальскій, Копальскій, Акмолинскій, Кокчетавскій, Зайсанскій, Петропавловскій, Каркаралинскій, Семипалатинскій, Джаркентскій, Атбасарскій, Лепсинскій, Павлодарскій и Вѣрненскій; *Тобольская губ.* (Тобольская Казенная Палата): Ишимскій, Курганскій, Тюкалинскій, Березово-Сургутскій, Тобольскій, Тарскій, Ялуторовскій, Тюменскій и Туринскій; *Томская губ.* (Томская Казенная Палата): г. Томскъ, Томскій уѣздъ, Барнаульскій, Бійскій, Змѣиногорскій, Кузнецкій, Каинскій и Маріинскій.

Податные инспектора.

Тобольской губ. Тобольскій С. Ф. Раевъ, березово-сургутскій Э. Ив. Пугачевскій, ишимскій і уч. Ник. Фед. Королевъ, 2-го уч. Ян. Яновичъ Урбановичъ, курганскій і уч. Дм. Вас. Шишкинъ, 2-го уч. Алек. Конст. Боглинскій, тарскій Макс. Максим. Софоновъ, туринскій Ив. Пав. Хомченко, тюкалинскій Вас. Дометіан. Райскій, тюменскій і уч. Пав. Ник. Звѣревъ, 2 уч. Як. Ив. Стронинъ, ялуторовскій Як. Лавр. Чеплевскій.

Томской губ.: томскій і уч. Дм. Ив. Нестеровъ, 2 уч. Леон. Як. Борщенко, бійскій Викт. Юліан. Маньковскій, змѣиногорскій Алек. Ив. Селевинъ, барнаульскій і уч. Всев. Георг. Карпитскій, 2 уч. Григ. Алек. Корниловъ, каинскій Мих. Ил. Филоновъ, кузнецкій Конст. Алекс. Грузиновъ, маріинскій.

Иркутской губ.: иркутскій Ник. Георг. Арзамасцевъ, иркутскаго уѣзда Алек. Вас. Шкуринъ, балаганскій Мих. Алек. Дудинъ, верхоленскій Алек. Бор. Ибрагимовъ, киренскій і уч. Владис. Феликс. Нагевичъ, 2 уч. Ив. Мих. Журавченко, нижнеудинскій Фед. Ант. Пивоваровъ, бодайбинскій Мих. Венед. Касперовичъ.

Енисейской губ.: красноярскій Алек. Алек. Павловъ, краснояр. уѣзда Алек. Мих. Брусилевскій, ачинскій Викт. Андр. Афанасьевъ, енисейскій і уч. Иннок. Ив. Покровскій, 2 уч. Конст. Ив. Флеровъ, канскій Серг. Степ. Моложавый, минусинскій і уч. Петръ Мих. Цитовичъ, 2 уч. Вяч. Алек. Солодовниковъ.

Забайкальской обл.: читинско-акшинскій Мих. Ив. Лутохинъ, нерчинскій Ив. И. Ивановъ, верхнеудинскій Илья Вас. Ореловичъ, селенгинскій Левъ Льв. Айгустовъ, троицко-савскій , баргузинскій Ив. Феоф. Смыкаловъ.

Якутской обл.: якутскій Ник. Ив. Савельевъ.

Акмолинской обл.: омскій Фед. Фед. Вереденко, акмолинскій Игн. Григ. Сѣроцинскій, атбасарскій Серг. Ник. Николаевъ, кокчетавскій Фед. Игн. Барановскій, петропавловскій Мих. Петр. Михайловъ.

Семипалатинской обл.: семипалатинскій Георг. Алек. Сопѣтовъ, зайсанскій Алек. Павл. Алексѣевъ, каркаралинскій Серг. Серг. Панфиловъ, павлодарскій, Иннок. Павл. Лаптевъ, усть-каменогорскій Пав. Марк. Нюрнбергъ.

Амурской обл.: г. Благовѣщенска, — Ник. Серг. Есиповъ, зейскій Дм. Вас., Дулетовъ, верхне-амурскій Ант. Осип. Титаренко, бурейно-селемджинскій Феод. Ив. Лаврентьевъ.

Приморской обл.: хабаровск. Влад. Конст. Волковъ, владивостокскій Мих. Як. Сибирцевъ, нижне-амурскій Пав. Алек. Андреяновъ, николаевско-сахалинскій Ник. Иоак. Шестуновъ, никольскъ-уссурійскій Алек. Мих. Алексѣевъ.

Акцизные управления. Въ Омскѣ — Тобольско-Акмолинское; въ Томскѣ — Томско-Семипалатинское; въ Красноярскѣ — Енисейское; въ Иркутскѣ — Иркутско-Якутское; въ Читѣ — Забайкальское и въ Хабаровскѣ — Приамурское. Тобольско-Акмолинское Акцизное Управление составляютъ пять акцизныхъ округовъ: 1) Омскъ-Ишимъ; 2) Курганъ-Петропавловскъ; 3) Тюмень-Туринскъ-Ялуторовскъ 4) Тобольскъ-Березовъ и 5) Тара-с. Муромцево. Томско-Семипалатинское акцизное управление составляютъ шесть акцизныхъ округовъ: 1) Томскъ-Новониколаевскъ; 2) Мариинскъ-Боготоль-Кузнецкъ; 3) Каинскъ; 4) Барнаулъ; 5) Семипалатинскъ-Земфиногорскъ-Устькаменогорскъ-Павлодаръ и 6) Бійскъ. Енисейское акцизное управление составляютъ четыре акцизныхъ округа: 1) Красноярскъ-Казачинскъ-Енисейскъ; 2) Канскъ; 3) Минусинскъ-с. Бейское; и 4) Ачинскъ-с. Балахинское-Новоселовское. Забайкальское акцизное управление составляютъ три акцизныхъ округа: 1) Нерчинскъ; 2) Верхнеудинскъ; и 3) Чита. Иркутское акцизное управление составляютъ четыре акцизныхъ округа: 1) Иркутскъ; 2) Балаганскъ; 3) Киренскъ и 4) Якутскъ. Приамурское акцизное управление составляютъ четыре акцизныхъ округа: 1) Амурская обл.-Благовѣщенскъ; 2) Владивостокъ; 3) Хабаровскъ-Николаевскъ и 4) островъ Сахалинъ.

Личный составъ управленій акцизными сборами.

Тобольско-Акмолинское: управл. с. с. Ник. Ник. *Апехтинъ*, ст. ревиз.: с. с. Порф. Порф. *Меньшиковъ*, Ник. Казим. *Кононовичъ*; мл. ревиз.: Генр. Фридр. Беръ, Амф. Амф. *Брюшковъ*, секрет. Алекс. Алекс. *Петровскій*, Вас. Ник. *Матвѣевъ*; надзиратели округовъ: 1-го Ник. Алекс. *Ивановъ*; 2-го Гр. Дм. *Болдыревъ*; 3-го Францъ Эмер. *Станевичъ*; 4-го Серг. Влад. *Рязановъ*; 5-го Ад. Степ. *Гриневецкій*.

Томско-Семипалатинское: управл. с. с. Фед. Яков. *Несмѣловъ*; ст. ревизоры: Алекс. Вас. *Адриановъ*, Тих. Мих. *Поповъ*, Пав. Дм. *Груевъ*; мл. ревизоры: Авр. Сем. *Чмыхъ*, Ром. Витол. *Войниловичъ*; секр. Дм. Дм. *Маминъ*; надзиратели округовъ: 1-го Леон. *Баландинъ*, 2-го Левъ Як. *Слащевъ*, 3-го Арк. Евдок. *Тартышевъ*, 4-го Петръ Ст. *Доронинъ*, 5-го Влад. Юс. *Шокальскій*, 6-го Алексѣй Ив. *Нуромскій*.

Енисейское: управл. Валент. Алекс. *Новожиловъ*; ст. ревиз.: мл. ревиз.: Влад. Конст. *Ястремскій*, Алек. Вас. *Фотштейнъ*, Алекс. Ник. *Шкляевъ*; секр. Ив. Ив. *Сладковъ*; надзиратели округовъ: 1-го Вас. Мих. *Боровскій*, 2-го Георг. Мих. *Ковтуновъ*, 3-го Андр. Георг. *Каменскій*, 4-го Ик. Сем. *Кузьминовъ*.

Иркутско-Якутское: управл. д. с. с. Казим. Ив. *Злотковскій*; ст. ревизоры: ; мл. ревизоры: Ант. Генр. *Зельчеймъ*, Ник. Георг. *Шапошниковъ*; ст. техникъ Мих. *Шабалинъ*; мл. техникъ Ив. *Исаевъ*; секрет. Вас. Авксент. *Дьяченко-Бѣлый*; надзиратели округовъ: 1-го Иннок. *Баженовъ*; 2-го Ник. *Булдаковъ*; 3-го Андр. *Волочковъ*; 4-го Фед. *Молодыхъ*.

Забайкальское: управл. д. с. с. Ант. Ом. *Вержбиловичъ*; ст. ревизоръ: Алек. Вас. *Тельгинъ*; мл. ревиз. Евген. Ад. *Нейманъ*; мл. техникъ Ив. Сав. *Климентовъ*; секрет. Алекс. Вас. *Тюринъ*; надзиратели округовъ: 1-го Алек. Вас. *Китаевъ*, 2-го Алек. Вас. *Киселевичъ*, 3-го Руд. Ст. *Шиллингъ*.

Приамурское: управл. д. с. с. Ник. Гвид. *Камбекъ*; ст. ревиз. Ник. Вик. *Беднаржевскій*. Вл. Алфиан. *Панченко*; секрет. Як. Пав. *Павловскій*, надзиратели округовъ: 1-го Алек. Анфим. *Гусевъ*, 2-го Ив. Павл. *Сыровъ*, 3-го Конст. Конст. *Бердениковъ*, 4-го Алек. Алекс. *Пановъ*.

Расписаніе должностей и окладовъ акцизныхъ управлений.

	Управляющій акц. сборами.	Старшіе ревизоры.	Младшіе ревизоры.	Старшіе техники.	Младшіе техник.	Чинов. по судебной части.	Секретарь.	Помощникъ секретаря.	Бухгалтерь.	Помощн. бухгалт.
Оклады содержания:	3.430 3.486,87	1.372 1.394,75	980 996,25	1.372 1.394,75	980 996,25	1.372 1.394,75	1.372 1.394,75	490 498,12	1.372 1.394,75	490 498,12
Разъѣздныя	1.500	1.500	1.500	1.500	1.500	1.500	—	—	—	—

Окружныя и участковыя управленія.

	Окруж. надзиратель 1-го разряда.	Окруж. надзиратель 2-го разряда.	Участковый надзиратель старшій.	Участковый надзиратель младшій.	Старшій техникъ.	Младшій техникъ.	Старшій помощн. акцизн. надзират.	Младшій помощн. акцизн. надзират.	Дѣлопроизводит. 1-го разряда.	Дѣлопроизводит. 2-го разряда.
Оклады содержания	1274	1078	784	588	784	588	784	588	588	490
	1295,42	1095,81	797	784	—	—	797	597,75	597,75	498,12
Разъѣздныя	900	900	900	900	800	800	900	900	—	—
	800	—	1000	800	—	—	—	800	—	—

Винная монополія. Казенная продажа питей въ губерніяхъ Тобольской и Томской и областяхъ Акмолинской и Семипалатинской введена съ 1 іюля 1902 г. Въ губерніяхъ же Енисейской и Иркутской, Забайкальской и Якутской обл.—съ 1 іюля 1904 г. Одновременно съ введеніемъ винной монополіи на указанныя области и губерніи были распространены всѣ тѣ постановленія свода уставовъ объ акцизныхъ сборахъ, которыя касаются производства продажи питей въ монопольномъ районѣ, а равно уставъ попечительства о народной трезвости и другія постановленія, но съ соблюденіемъ нижеслѣдующихъ правилъ: права, предоставленныя узаконеніями о казенной продажѣ питей губернаторамъ, присваиваются и военнымъ губернаторамъ; права же, предоставленныя сими узаконеніями министру внутреннихъ дѣлъ, принадле-

жать въ отношеніи казачьяго войска—военному министру, а кабинетскихъ земель—министру Двора. Для Якутской обл. образованъ въ г. Якутскѣ особый комитетъ попечительства о народной трезвости, который состоитъ подъ предсѣдательствомъ якутскаго губернатора изъ лицъ, назначенныхъ по соглашенію министра финансовъ съ министромъ внутреннихъ дѣлъ. Областной комитетъ въ г. Читѣ образованъ подъ предсѣдательствомъ военнаго губернатора Забайкальской обл. Взиманіе сбора съ заведеній трактирнаго промысла, установленнаго въ пользу городскихъ поселеній и въ пользу земскаго сбора, сохранено на общемъ основаніи. Взиманіе сборовъ съ патентовъ на заводы и заведенія для выдѣлки и продажи питей, установленныхъ ст. 131 и 132 гор. Пол. въ пользу городовъ и пун. 5 ст. 130 и ст. 139, 361 и 363. уст. о Зем. повин. изд. 1899 г. въ земскій сборъ, отмѣнено. Въ возмѣщеніе этихъ сборовъ городамъ выдается пособіе изъ казны. Водвореніе (ввозъ, проносъ, храненіе, сбытъ и т.

п.) крѣпкихъ напитковъ, за исключеніемъ врачебныхъ цѣлей, въ Туруханск. краѣ, Енисейской г., въ Верхоянскомъ и Колымскомъ округахъ Якутской обл. и въ мѣстностяхъ этой же обл., отведенныхъ для бродячихъ тунгузовъ, воспрещено. Иностранцамъ въ Березовскомъ и Сургутскомъ уѣздахъ Тобольской губ. и въ Тогурскомъ отдѣленіи Томской губ. воспрещено перепродавать между собою вино. Открытіе мѣстъ продажи питей на золотыхъ приискахъ не дозволяется. Для заготовки спирта для надобностей казенной продажи питей заключены договоры со слѣдующими спирто-очистительными заводами:



г. Омскъ. Дворцовая улица.

отдѣленіи Томской губ. воспрещено перепродавать между собою вино. Открытіе мѣстъ продажи питей на золотыхъ приискахъ не дозволяется. Для заготовки спирта для надобностей казенной продажи питей заключены договоры со слѣдующими спирто-очистительными заводами:

Тобольской губ. и Акм. обл.

1. Федоровскій винный заводъ
2. Дмитріевскій » » Тюкал. уѣзд. Тобольской губ.
3. Падунскій заводъ. Ялутор. уѣзд. Тоб. губ.
4. Петропавловскій заводъ. Ялут. уѣзд. Тоб. губ.
5. Тарскій заводъ въ г. Тарѣ.

Томская губ. и Семипалат. обл.

- | | | |
|------------------|----------------|---------------------------|
| Поросинскій | винный заводъ, | Томс. уѣзд. |
| Яковлевскій | » | » |
| Петровскій | » | » |
| Томскій | » | въ г. Томскѣ. |
| Григорьевскій | » | Томс. уѣзд. |
| Константиновскій | винный заводъ | въ г. Томскѣ. |
| Барнаульскій | » | » » Барнаулѣ |
| Знаменскій | » | » близъ г. Семипалатинска |
| Ново-Троицкій | » | » г. Каинска |
| Бійскій | » | » въ г. Бійскѣ |
| Ичвинскій | » | » близъ Каинска |
| Владимирскій | » | » Каинс. уѣздъ |
| Петровскій № 9 | » | » близъ Маринска. |

Енисейской губ.

1. Васильевскій заводъ. Енисейс. уѣзда.
2. Казанскій » Минус. уѣзда.
3. Александровскій » »
4. Владимірскаій » »
5. Леонидовскій » Ачинс. уѣзд.
6. Ильинскій » Канскаго уѣзда.

Иркутская губ. и Якутская обл.

- | | | |
|-------------------|---------------|------------------|
| Вознесенскій | винный заводъ | близъ Балаганска |
| Васильевскій | » | г. Иркутскъ |
| Троицкій | » | » |
| Яковлевскій | » | » близъ Иркутска |
| Ивано-Андреевскій | вин. зав. | » |
| Алексѣевскій | » | » |
| Иннокентьевскій | » | г. Нижнеудинскъ. |

Забайкальская обл.

- | | | |
|--------------|----------------|----------------|
| Борщевскій | винный заводъ, | Нерчинскъ |
| Николаевскій | винный заводъ, | Верхнеудинскъ. |

Запасные магазины. Запасные магазины устроены: въ Томскѣ, Семипалатинскѣ, Омскѣ, Ново-Николаевскѣ, Красноярскѣ, Енисейскѣ и Иркутскѣ. При магазинахъ состоятъ управляющіе и конторщики.

Казенные винные склады. Казенные винные склады открыты: въ Тобольскѣ, Тюмени, Курганѣ, Ишимѣ, Петропавловскѣ, Тарѣ, Омскѣ, Томскѣ, Барнаулѣ, Каинскѣ, Мариинскѣ, Ново-Николаевскѣ, Семипалатинскѣ, Кузнецкѣ, Змѣи-ногорскѣ, Красноярскѣ, Минусинскѣ, Канскѣ, Читѣ, Верхнеудинскѣ, Нерчинскѣ, Иркутскѣ, Балаганскѣ, Киренскѣ, с. Тулупаевскомъ (Ирк. губ.) и Якутскѣ. Изъ нихъ съ годовою производительностью отъ 200.000—400.000 вед. пять, I-го разряда тринадцать и II-го разряда восемь, а всего 26 складовъ. При складахъ состоятъ: завѣдующій складомъ, помощникъ его, конторщикъ, помощникъ его, очистной мастеръ, помощникъ его, машинистъ и помощники его, старшій и младшій.

Винныя лавки. Всѣхъ винныхъ лавокъ въ Сибири открыто 1802. Перваго разряда 384, второго—589 и третьяго—829. Продавцы въ винныхъ лавкахъ I-го разряда получаютъ жалованія 700 р. въ годъ, II-го разряда—540 и III-го разряда—360 руб.

Акцизные Управленія.	Винныя лавки			Всего.
	I-го	II-го	III-го	
	Р а з р я д ы.			
Енисейское	40	61	119	220
Забайкальское	75	25	30	130
Иркутско-Якутское	116	48	81	245
Тобольско-Акмолинское	98	229	179	506
Томско-Семипалатинское	55	226	420	701
	384	589	829	1802

Примѣчаніе. Въ пособіе попечительствамъ о народной трезвости изъ казны ежегодно отпускается: Акмолинской, Семипалатинской, Забайкальской и Якутской обл. по 25 т. руб.—Тобольской губ. 40 т. руб.; Томской—35 т. руб. Иркутской и Енисейской по 25 т. руб.

Потребленіе вина и спирта.

Акцизные управленія.	1902	1903	1904	1905 первая половина.	Доходы отъ
					монополии предполож. въ 1906 г. Рубли.
Тобольско-Акмолинское	902.667	1.117.291	1.162.078	607.406	10.451.900
Томско-Семипалатинское	1.005.330	1.246.141	1.366.448	711.872	12.481.900
Енисейское	451.855	494.783	541.580	287.475	5.045.200
Забайкальское	427.547	406.409	471.168	254.730	4.689.400
Иркутское	677.680	730.280	813.888	478.574) 8.920.400
Якутское	71.025	79.546	63.520	33.544	

Продажныя цѣны казеннаго спирта и вина, опредѣленныя на 1907 г. въ Сибирскихъ губерніяхъ и областяхъ.

	Въ г. Тобольской, Томской, Енисейской, Иркутской и обл. Акмолинск. и Семипалатинской.	Въ Забайк. обл.	Въ Приангарскомъ районѣ и Усинск. пограничномъ окр.	Въ Киренскомъ уѣздѣ Иркутской губерніи.
1. Для очищеннаго вина въ 40°	9 р. за вед.	9 р. 40 к. за ведро.	9 р. 40 к. за ведро.	11 р. за ведро.
2. Для ректификованнаго спирта обыкновенной очистки	22 ¹ / ₂ коп. за градусъ.	23 ¹ / ₂ коп. за градъ.	23 ¹ / ₂ коп. за градъ.	27 ¹ / ₂ к. за градъ.
3. Для ректификованнаго спирта двойной очистки	23 ¹ / ₂ к. за градусъ.	24 ¹ / ₂ коп. за градъ.	24 ¹ / ₂ коп. за градъ.	28 ¹ / ₂ коп. за градъ.
4. Для вина высшей очистки (столоваго)	12 р. 40 к. за ведро.	12 р. 80 к. за ведро.	12 р. 40 к. за ведро.	13 р. 60 к. за ведро.

Кредитныя учрежденія.

Отдѣленія Государственнаго Банка.

- Въ г. **Благовѣщенскѣ**. Благовѣщенское III-го разряда. Открыто 26 нояб.
1893 г.
- Въ г. **Владивостокѣ**. Владивостокское II-го разряда. Открыто 15 января
1893 г.
- Въ г. **Иркутскѣ**. Иркутское I-го разряда. Открыто 1 ноября 1865 г.
- „ „ **Красноярскѣ**. Красноярское III-го разряда. Открыто 1 ноября
1865 г.
- Въ г. **Омскѣ**. Омское III-го разряда. Открыто 9 декабря 1896 г.
- „ „ **Семипалатинскѣ**. Семипалатинское III-го разряда. Открыто 26 марта
1887 г.
- Въ г. **Тобольскѣ**. Тобольское III-го разряда. Открыто 11 апрѣля 1894 г.
- „ „ **Томскѣ**. Томское II-го разряда. Открыто 1 сентября 1865 г.
- „ „ **Тюмени**. Тюменское III-го разряда. Открыто 27 октября 1894 г.
- „ „ **Хабаровскѣ**. Хабаровское III-го разряда. Открыто 15 августа 1889 г.
- „ „ **Читѣ**. Читинское III-го разряда. Открыто 10 апрѣля 1894 г.
- „ „ **Верхнеудинскѣ**. Верхнеудинское III-го разряда.
- „ „ **Петропавловскѣ**. (Акм. обл.) Петропавловское III-го разряда.
- „ „ **Бодайбо**. Бодайбинское съ казначейскими операціями.

Примѣчаніе. Временныя отдѣленія открываются въ Ишимѣ и Ирбитѣ во время ярмарки. Въ Ишимѣ съ 1 по 25 декабря и Ирбитѣ съ 1 февраля по 1 марта.

Отдѣленія Государственнаго Банка.

Благовѣщенское. Управляющій Влад. Петр. Рошинъ; контр. Алекс. Алекс. фонъ-Фитингофъ-Шель; кассиръ Вас. Евген. Жуковъ.

Бодайбинское. Управляющій Митр. Никол. Грековъ; контр. Ив. Ник. Усковъ; кассиръ Григор. Ал. Андреевъ.

Владивостокское. Управляющій Алек. Ник. Бѣляевъ; контр. Ник. Ник. Кобелевъ; кассиръ Леон. Каспер. Бѣсядовскій; бухгалтеръ Ник. Никиф. Мурзичъ, секрет. Сигизм. Адол. Рычгорскій-Савичъ.

Иркутское. Управляющій Евген. Вас. Семевскій; контр. Вас. Вас. Плесконосовъ; бухгалтеръ Мих. Ромуал. Моргулецъ; кассиръ Вас. Яков. Кузнецовъ; секретарь Ив. Алек. Меримкинъ.

Красноярское. Управляющій Дм. Ст. Прокопенко; контр. Ив. Алек. Ярыгинъ; бухгалтеръ Брон. Конст. Плятеръ-Плохоцкій; кассиръ Серг. Павл. Чеглоковъ.

Омское. Управляющій Евл. Ив. Даниловъ; контр. Всев. Влад. Синицкій; бухгалтеръ Серг. Петр. Сениговъ, кассиръ Алек. Пов. Романовскій.

Петропавловское. Управляющій Ив. Ив. Высоцкій; контр. Сем. Ив. Щенсновичъ; кассиръ Ал. Мих. Андреевъ.

Семипалатинское Управляющій Дм. Мих. Александровъ; контр. Стан. Юліан. Ромейко-Гурко; кассиръ Ник. Ил. Рунинъ.

Тобольское Управляющій Серг. Серг. Спасскій; конт. Григ. Григ. Топчѣевъ; кассиръ Конст. Григ. Викки.

Томское. Управляющій Плат. Мат. Бродовичъ; контр. Ник. Григ. Черняховскій; бухгалтеръ Иванъ Никол. Сторчакъ; кассиръ Вас. Яков. Медвѣдевъ.

Тюменское. Управляющій Лев. Карл. Розенталь; контр. Мих. Гавр. Ширяевъ; бухгалтеръ Болесл. Як. Родзевичъ; кассиръ Алекс. Вас. Поповъ.

Хабаровское. Управляющій Ник. Осип. Солнцевъ; контр. Людосл. Казим. Янкевичъ; кассиръ Ив. Арк. Ковнацкій.

Читинское, Управляющій Леон. Ив. Эрберъ; контр. Вас. Андр. Любославскій; бухг. Ив. Ил. Звягинъ; кассиръ Пав. Як. Стрѣлковъ.

Сибирскій торговый банкъ.

Сибирскій торговый банкъ учрежденъ въ 1872 году, для производства банковскихъ операций въ городахъ Сибири. Основной капиталъ 2.400.000 р., раздѣленныхъ на 9600 акцій по 250 руб. каждая. Главное правленіе банка въ *С.-Петербурѣ*. Отдѣленія: въ г.г. *Барнаулъ, Бійскъ, Благовъщенскъ, Иркутскъ, Красноярскъ, Курганъ, Омскъ, Срѣтенскъ, Семипалатинскъ, Томскъ, Тюмени, Ново-Николаевскъ и Читъ*.

Русско-Китайскій банкъ.

Банкъ учрежденъ въ 1896 году. Главное правленіе банка въ *С.-Петербурѣ*. Отдѣленія: Въ г. г. *Благовъщенскъ, Зейской-Пристани, Иркутскъ, Бійскъ, Бодайбо, Красноярскъ, Верхнеудинскъ, Кяхтъ, Владивостокъ, Хабаровскъ, Николаевскъ, Срѣтенскъ, Семипалатинскъ, Читъ и Ново-Николаевскъ*.—Основной капиталъ 15.000.000 руб. Вкладъ Китайскаго правительства 6.000.000 руб. Акцій 60.000.

Русскій для внѣшней торговли банкъ.

Главное Правленіе банка въ г. *С.-Петербурѣ*. Отдѣленіе — въ г. *Томскъ*.

Торгово-промышленный русскій банкъ.

Главное Правленіе банка въ г. *С.-Петербурѣ*. Отдѣленіе въ г. *Петро-наловскъ* (Акмолинск. обл.).

Владивостокскій Купеческій банкъ.

Владивостокскій купеческій банкъ учрежденъ въ г. *Владивостокъ* акціонернымъ обществомъ; уставъ банка утвержденъ 15 февраля 1907 г. Учредитель банка—Владивостокское биржевое общество, въ составъ котораго вошли: хабаровскій купецъ И. П. Пьянковъ и владивостокскіе купцы: М. И. Суворовъ, Л. С. Скидельскій, М. Н. Конде-Ренгартенъ, Г. К. Гейтманъ, С. Д. Кравцовъ, А. К. Вальденъ, М. М. Балиховъ, Я. Н. Козловъ, М. Т. Гонцовъ, китайскій подданный Саханшинъ и поч. гражд. А. А. Маслениковъ. Основной складочный капиталъ банка 2.000.000 руб., раздѣленныхъ на 8000 акцій по 250 р. каждая. Обществу предоставляется право открывать банковыя отдѣленія тамъ, гдѣ сіе окажется полезнымъ. Банку дозволяются слѣдующія операции: учетъ какъ русскихъ, такъ и иностранныхъ векселей, производство ссудъ и открытіе кредита и вообще всѣ операции, производимыя другими банками. Управление банкомъ распределено между совѣтомъ и правленіемъ. Совѣтъ состоитъ изъ 8 членовъ, считая и членовъ правленія. Члены избираются на 4 года каждый. Операционный годъ считается съ 1 января по 31 декабря.

Ярославско-Костромской земельный банкъ.

Главное Правленіе въ *Москвѣ*. Банкъ выдаетъ ссуды подъ залогъ недвижимой собственности, помимо другихъ губерній, въ слѣдующихъ сибирскихъ мѣстностяхъ: въ губерніяхъ Тобольской, Томской, Енисейской и Иркутской, въ областяхъ Акмолинской, Семипалатинской, а также и въ г. г. *Омскъ, Верхнеудинскъ, Читъ, Нерчинскъ, Благовъщенскъ, Хабаровскъ, Владивостокъ и Никольскъ-Уссурийскомъ*. Агенты: въ *Омскъ, Благовъщенскъ, Красноярскъ, Читъ, Иркутскъ, Семипалатинскъ, Тобольскъ, Тюмени, Томскъ, Барнаулъ и Владивостокъ*.

Нижегородско-Самарскій земельный банкъ.

Главное Правленіе въ *Москвѣ*. Банкъ выдаетъ ссуды подъ залогъ недвижимой собственности въ слѣдующихъ сибирскихъ мѣстностяхъ: въ губер-

ніяхъ Томской и Иркутской, въ области Акмолинской, въ городахъ Тобольской и Енисейской губ., Верхнеудинскѣ, Читѣ, Нерчинскѣ, Благовѣщенскѣ, Хабаровскѣ, Никольскѣ-Уссурійскомъ и Владивостокѣ. **Агенты:** въ *Благовѣщенскѣ, Иркутскѣ, Курганѣ, Омскѣ, Томскѣ, Тобольскѣ и Тюмени.*

Казначейства.

Губернскія и областныя: въ Омскѣ, Семипалатинскѣ, Тобольскѣ, Томскѣ, Красноярскѣ, Иркутскѣ, Читѣ, Благовѣщенскѣ, Хабаровскѣ и Якутскѣ.

Уѣздныя: въ Акмолинскѣ, Ачинскѣ, Барнаулѣ, Бійскѣ, Верхнеудинскѣ, Владивостокѣ, Енисейскѣ, Ишимѣ, Каинскѣ, Канскѣ, Кокчетавѣ, Курганѣ, Троицкосавскѣ (Кяхта), Минусинскѣ, Нерчинскѣ, Николаевскѣ-на-Амурѣ, Никольскѣ-Уссурійскомъ, Павлодарѣ, Петропавловскѣ (Акм. обл.), Срѣтенскѣ, Тарѣ, Туринскѣ, Тюкалинскѣ, Тюмени, Усть-Каменогорскѣ, Ново-Николаевскѣ, Киренскѣ, Змѣиногорскѣ, Нижнеудинскѣ, Кузнецкѣ, Балаганскѣ, Мариинскѣ, Верхоленинскѣ, Нарымѣ, Атбасарѣ, Зайсанѣ, Каркаралинскѣ, Березовѣ и Ялуторовскѣ.

Городскіе общественные банки.

Городскіе общественные банки находятся въ слѣдующихъ городахъ: Благовѣщенскѣ, Владивостокѣ, Енисейскѣ, Канскѣ, Красноярскѣ, Курганѣ, Иркутскѣ, Минусинскѣ, Нерчинскѣ, Омскѣ, Петропавловскѣ (Акм. обл.), Семипалатинскѣ, Тарѣ, Тюкалинскѣ, Тобольскѣ, Томскѣ, Тюмени, Хабаровскѣ и Читѣ.

Государственныя сберегательныя кассы.

Всѣхъ государственныхъ сберегательныхъ кассъ въ Сибири 471, въ Амурской и Семипалатинской области 61, итого 532. Означенное число кассъ распределяется по губерніямъ и областямъ края въ слѣдующемъ числѣ:

Въ Амурской обл.	14	Въ Тобольской губ.	142
„ Енисейской губ.	24	„ Томской губ.	101
„ Забайкальской обл.	52	„ Якутской обл.	6
„ Иркутской губ.	76	„ Акмолинской обл.	44
„ Приморской обл.	56	„ Семипалатинской обл.	17
		Итого	532

Соотвѣтственно пространству и населенію одна касса приходится на 23.190 кв. верстѣ и 13,8 тысячѣ жителей. По собраннымъ послѣднимъ статистическимъ даннымъ операціи сибирскихъ кассъ слѣдующія:

	Число сберегательныхъ кассъ.	Число вкладчиковъ.	Общая сумма вкладовъ въ тысяч.	Одна сберегательная касса приходится на число кв. верстѣ.
Амурская обл.	14	6.242	1664,2	28094,0
Енисейская губ.	24	17.775	5457,9	93080,0
Забайкальская обл.	52	14.485	4305,9	10045,0
Иркутская губ.	76	26.851	7382,8	8384,2
Приморская обл.	56	29.962	8678,5	30151,0
Тобольская губ.	142	25.383	6613,1	8586,1
Томская губ.	101	43.060	9866,1	7372,0
Якутская обл.	6	1.461	449,8	580422,2
Акмолинская обл.	44	13.330	3248,2	11641,4
Семипалатинская	17	5.741	2866,4	23871,7

Центральныя сберегательныя кассы.

Акмолинская	въ г.	<i>Акмолинскъ</i>	при казначействѣ	№ 552.
Атбасарская	» »	<i>Атбасарь</i>	» »	» 769.
Ачинская	» »	<i>Ачинскъ</i>	» »	» 610.
Балаганская	» »	<i>Балаганскъ</i>	» »	» 856.
Барнаульская	» »	<i>Барнаулъ</i>	» »	» 77.
Березовская	» »	<i>Березовъ</i>	» »	» 617.
Бійская	» »	<i>Бійскъ</i>	» »	» 584.
Благовѣщенская	» »	<i>Благовѣщенскъ</i>	» »	» 533.
»	» »	»	при Отд. Гос. Банка	» 679.
Бодайбинская	» »	<i>Бодайбо</i>	» » » »	» 916.
Верхнеудинская	» »	<i>Верхнеудинскъ</i>	при казначействѣ	» 741.
Верхоленская	» »	<i>Верхоленскъ</i>	» »	» 857.
Владивостокская	» »	<i>Владивостокъ</i>	» »	» 131.
»	» »	»	при Отд. Гос. Банка	» 726.
Вост.-Китайская	» »	<i>Харбинь</i>	Управл. жел. дор.	» 904.
Енисейская	» »	<i>Енисейскъ</i>	при казначействѣ	» 611.
Забайкальская	» »	<i>Иркутскъ</i>	при Управ. ж. дор.	» 897.
Зайсанская	» »	<i>Зайсанъ</i>	» Казначействѣ	» 582.
Змѣиногорская	» »	<i>Змѣиногорскъ</i>	» »	» 744.
Иркутская	» »	<i>Иркутскъ</i>	» »	» 899.
»	» »	»	Отд. Гос. Банка	» 100.
Ишимская	» »	<i>Ишимъ</i>	» казначействѣ	» 539.
Кавинская	» »	<i>Кавинскъ</i>	» »	» 585.
Канская	» »	<i>Канскъ</i>	» »	» 612.
Каркаралинская	» »	<i>Каркаралин.</i>	» »	» 583.
Киренская	» »	<i>Киренскъ</i>	» »	» 620.
Кокчетавская	» »	<i>Кокчетавъ</i>	» »	» 768.
Красноярская	» »	<i>Красноярскъ</i>	» »	» 826.
»	» »	»	Отд. Гос. Банка	» 24.
Кузнецкая	» »	<i>Кузнецкъ</i>	» казначействѣ	» 586.
Курганская	» »	<i>Курганъ</i>	» »	» 540.
Кяхтинская	» »	<i>Кяхтъ</i>	» »	» 743.
Маринская	» »	<i>Маринскъ</i>	» »	» 587.
Минусинская	» »	<i>Минусинскъ</i>	» »	» 613.
Нарымская	» »	<i>Нарымъ</i>	» »	» 588.
Нерчинская	» »	<i>Нерчинскъ</i>	» »	» 742.
Нижнеудинская	» »	<i>Нижнеудинскъ</i>	» »	» 33.
Николаевская	» »	<i>Ник.-на Амуръ</i>	» »	» 531.
Ник.-Уссурийск.	» »	<i>Ник.-Уссурийск.</i>	» »	» 739.
Новониколаевск.	» »	<i>Новониколаевск.</i>	» »	» 917.
Омская	» »	<i>Омскъ</i>	» »	» 541.
»	» »	»	Отд. Гос. Банка	» 758.
Павлодарская	» »	<i>Павлодаръ</i>	» казначействѣ	» 766.
Петропавловск.	» »	<i>Петропавловскъ</i>	» »	» 129.
Семипалатинск.	» »	<i>Семипалатинскъ</i>	» »	» 843.
»	» »	»	Отд. Гос. Банка	» 544.
Тарская	» »	<i>Тарь</i>	» казначействѣ	» 553.
Тобольская	» »	<i>Тобольскъ</i>	» »	» 115.
»	» »	»	Отд. Гос. Банка	» 728.
Томская	» »	<i>Томскъ</i>	» » » »	» 101.
»	» »	»	Упр. Сибир. ж. д.	» 850.
»	» »	»	» казначействѣ	» 893.
Туринская	» »	<i>Туринскъ</i>	» »	» 550.
Тюкалинская	» »	<i>Тюкалинскъ</i>	» »	» 551.
Тюменская	» »	<i>Тюмени</i>	» »	» 542.
»	» »	»	Отд. Гос. Банка	» 734.
Усть-Каменог.	» »	<i>Усть-Каменог.</i>	» казначействѣ	» 770.
Хабаровская	» »	<i>Хабаровскъ</i>	» »	» 532.
»	» »	»	Отд. Гос. Банка	» 789.
Читинская	» »	<i>Читъ</i>	» » » »	» 727.
»	» »	»	» казначействѣ	» 896.
Якутская	» »	<i>Якутскъ</i>	» »	» 142.
Ялуторовская	» »	<i>Ялуторовскъ</i>	» »	» 548.

Ссудо-сберегательныя товарищества и кассы.

Ссудо-сберегательныя товарищества и кассы организованы въ Енисейской, Тобольской и Томской губ. и областяхъ Акмолинской и Семипалатинской. Кредитныя товарищества въ Акмолинской области и сельскіе банки въ Акмолинской обл., Енисейской, Тобольской и Томской губерніяхъ. Мірскіе ссудныя капиталы въ Томской губ.

Городскіе ломбарды.

Въ Благовѣщенскѣ, Енисейскѣ, Петропавловскѣ, Тарѣ, Тюмени, Томскѣ, Тобольскѣ, Красноярскѣ, Иркутскѣ и Омскѣ.

Общества взаимнаго кредита.

Томское въ г. *Томскѣ*, Петропавловское въ г. *Петропавловскѣ* (Акм. обл.). *Ново-Николаевское* въ г. Ново-Николаевскѣ.

Ссудо-сберегательныя товарищества. Въ г. г. Барнаулѣ, Нерчинскѣ, Омскѣ, Усть-Каменогорскѣ и Томскѣ.

Биржи.

Въ Сибири учреждены двѣ биржи: Томская въ г. Томскѣ и Владивостокская въ г. Владивостокѣ. Биржи организованы на общихъ основаніяхъ—для сношеній и слѣлокъ по всѣмъ оборотамъ торговли и для полученія необходимыхъ по послѣдней свѣдѣній. Назначеніе дней и времени биржевыхъ собраній зависитъ отъ усмотрѣнія биржевого общества. Приходить на биржу дозволяется всякому. Членами биржевого общества могутъ быть мѣстные и иногородніе торговцы и промышленники. Представителемъ биржевого общества является биржевой комитетъ, состоящій изъ предсѣдателя и шести членовъ. На биржевой комитетъ возлагается попеченіе о поддержаніи и развитіи торговли и содѣйствіе потребностямъ торговли и промышленности вообще, обсужденіе всякихъ предположеній, клонящихся къ пользѣ и облегченію торговыхъ сношеній и развитію торговли и промышленности.

Учрежденія Главнаго Управленія Землеустройства и Земледѣлія.

Управленіе земельными и лѣсными богатствами въ Сибири подраздѣлено на шесть районовъ съ учрежденіемъ въ каждомъ изъ нихъ самостоятельныхъ управленій государственными имуществами, а именно:

Въ г. Омскѣ Омскаго (Акмолинская, Семипалатинская и Семирѣченская области).

Въ г. Красноярскѣ Енисейскаго (Енисейская губ.).

„ „ Иркутскѣ Иркутскаго (Иркутская и Забайкальская обл.).

„ „ Томскѣ Томскаго (Томская губ.).

„ „ Тобольскѣ Тобольскаго (Тобольская губ.).

„ „ Хабаровскѣ Приамурскаго (Амурская и Приморская обл.).

(Штаты см. 104 стр.).

Лѣсныя управленія.

Омскаго района Управленія Государственными имуществами: лѣсныхъ ревизоровъ 6. Лѣсничества: омское, петропавловское, прѣсновское, буландинское, боровское, степное, сандикатовское, кокчетавское, аиртовское, семипалатинское, сrostинское, каркаралинское, павлодарское, устькаменогорское, алтайское, зайсанское, вѣрненское, джаркентское, пишпекское, лепсинское, копальское, пржевальское. Енисейскаго района управленія государственными имуществами: лѣсныхъ ревизоровъ три. Лѣсничества: ачинское, пойменское, минусинское, красноярское, ермаковское, шушенское, ужурское, кемчугское, сисимское, канское, бейское, подсолненское, ирбейское, абаканско-енисейское, манское, даурское, подсосенское, тинское, ниже-енисейское. Иркутскаго района управленія

Ш Т А Т Ы.

	У П Р А В Л Е Н І Я.									
	Число лицъ. Тобольское.	Число лицъ. Томское.	Число лицъ. Енисейское.	Число лицъ. Иркутское и Приамур- ское.	Число лицъ. Акмолин- ско-Семипа- латинское	Число лицъ. Тобольское.	Число лицъ. Томское.	Число лицъ. Енисейское.	Число лицъ. Иркутское и Приамур- ское.	Число лицъ. Акмолин- ско-Семипа- латинское
Начальникъ Управленія	1	4.500	1	4.500	1	5.000	1	5.000	1	4.500
Помощникъ его	1	2.800	1	2.800	1	3.000	1	3.000	1	2.800
Чиновникъ особыхъ порученій	1	2.000	1	2.000	1	2.200	1	2.000	1	2.000
Дѣлопроизводители	3	1.800	3	1.800	3	2.000	3	2.000	3	1.800
Землемѣръ	1	1.200	1	1.200	1	1.300	1	1.300	1	1.200
Архивариусъ	1	800	1	800	1	900	1	900	1	800

По поземельному устройству крестьянъ и инородцевъ учреждены отряды: въ Тобольской губ.—*Тобольскій*, Томской—*Томскій*, Енисейской—*Енисейскій*, Иркутской—*Иркутскій* и Забайкальской—*Забайкальскій*. Отряды состоятъ изъ старшихъ чиновниковъ по составленію отводныхъ записей, старшихъ производителей работъ, младшихъ производителей работъ и топографовъ. По образованію переселенческихъ участковъ въ Сибири учреждено три переселенческихъ управленія: Западно-Сибирское въ *Томскѣ*, Восточно-Сибирское въ *Иркутскѣ* и Уссурийское въ г. *Владивостокѣ*. Для наблюденія и надзора за правильнымъ развитіемъ сельско-хозяйственной жизни въ краѣ въ губерніяхъ и областяхъ Сибири учреждены должности правительственныхъ агрономовъ, инструкторовъ по молочному хозяйству, пчеловодству и рыбководству, мастеровъ и практикантовъ. При управленіи Государственными Имуществами въ Приамурскомъ краѣ состоятъ: два завѣдывающихъ рыбными промыслами и три агронома. При Степномъ генераль-губернаторѣ одинъ агрономъ и при управленіи остр. Сахалиномъ — одинъ инспекторъ сельскаго хозяйства. Затѣмъ, въ Иркутскѣ, Верхнеудинскѣ и Приморской обл. устроены казенные склады земледѣльческихъ орудій, открыты курсы по молочному хозяйству (въ Омскѣ), оборудованы — одна центральная и пять опытныхъ лабораторій по молочному хозяйству, устроены одна ферма (вблизи Каинска) и опытные поля: Омскій и Хабаровскій.

государственными имуществами: лѣсныхъ ревизоровъ пять. Лѣсничества: иркутское, байкальское, култукское, ангарское, китайское, черемховское, бирюсинское, нижнеудинское, знаменское, тулуновское, зиминское, прибайкальское, ленское. Томскаго района управленія государственными имуществами: лѣсныхъ ревизоровъ четыре. Лѣсничества: кыштовское, коргатское, каинское, катенинское, спасское, томское, заобское, нелюбинское, нарымское, пѣтуховское, колыонское, алчедатское, маринское, боготольское, тиссульское. Тобольскаго района управленія государственными имуществами: лѣсныхъ ревизоровъ восемь. Лѣсничества: боровлянское, лебяжское, курганское, тавдинское, туринское, ялаторовское, соколовское, самаровское, тюменское, ишимское, викуловское, юргинское, муромцевское, усть-ишимское, тюкалинское, успенское, еланское, іевлевское, пелымское, тарское, вагайское, аевско-тевризское, тобольское, слободчиковское. Приамурскаго района управленія государственными имуществами: лѣсныхъ ревизоровъ два. Лѣсничества: владивостокское, буреинское, зейское, троицкосавское, сучанское, николевское, верхнеудинское, хабаровское, николаевское, ольгинское, островное, ниже-амурское, черниговское, посьетское.

Въ Алтайскомъ и Нерчинскомъ горныхъ округахъ учреждены особья лѣсныя управленія; должности въ этихъ управленіяхъ занимаютъ чины корпуса лѣсничихъ.

Огромныя лѣсныя богатства распределены въ Сибири преимущественно въ сѣверной ея части и еще не приведены въ точную извѣстность.

Общая площадь земель казеннаго лѣснаго вѣдомства къ 1 января 1905 г. опредѣлялась въ Азіатской Россіи въ размѣрѣ 133.539.538 дес. или 1707 дачъ, изъ нихъ собственно удобной земли 47.609.054 дес., угодій (оброчныхъ статей и земельныхъ надѣловъ) 264.139 дес. и неудобной площади 85.665.538 дес. По губерніямъ и областямъ количество лѣсовъ распределяется слѣдующимъ образомъ:

Губ. и обл.	Число дачъ	Десятинъ	оброчныхъ статей	Десятинъ
Акмолинская	267	2.281.057	54	948
Амурская	»	не точны	»	»
Енисейская	92	7.802.310	156	12.603
Забайкальская	»	не точны	»	»
Иркутская	88	1.282.354	»	»
Приморская	»	не точны	»	»
Семипалатинская	107	4.361.591	22	60.317
Тобольская	598	65.914.964	349	123.202
Томская	171	37.746.910	200	73.873

Личный составъ управленія Омскаго. Управл. Вас. Вас. *Барышевцевъ*; помощ. его Левъ Андр. *Сладковъ*; чин. особ. поруч. Ив. Ник. *Картыковъ*; лѣсн. ревиз. Алек. Вас. *Арефьевъ*.

Енисейскаго: Управл. Юс. Конст. *Окуличъ*; помощ. его Валер. Тих. *Волковъ*; лѣсн. ревиз. Алек. Ив. *Комаровъ*, Ант. Франц. *Коллисъ*, Алекс. Алекс. *Строгий*.

Иркутскаго: Управ. Чел. Ник. *Штомбергъ*; пом. его Альфр. Андр. *Эрштремъ*; лѣсн. ревиз. Тим. Мих. *Смаковскій*, Ив. Дм. *Образцовъ*.

Томскаго: Управл. Вл. Филип. *Королевъ*; пом. его Карлъ Авг. *Эрдманъ*; чин. особ. поруч. Андр. Ник. *Архангельскій*; лѣсн. ревиз. Алекс. Тимоф. *Ивановъ*, Алекс. Конст. *Бранденбургъ*, Левъ Льв. *Соболевъ*, Як. Дм. *Рогаткинъ*.

Тобольскаго: Управл. Мих. Фед. *Фроловъ-Багрьевъ*, помощ. его Викт. Алек. *Энгельфельдтъ*; чин. особ. поруч. лѣсн. ревиз. Мод. Мих. *Вислоцкій*, Вал. Петр. *Арнольдовъ*, Влад. Мих. *Ячиницъ*, Алек. Вас. *Арефьевъ*, Генр. Генр. *Зейцъ*, Чел. Адольф. *Савичъ*, Вл. Матв. *Церингеръ*, Ник. Ив. *Грибановъ*, Ив. Матв. *Герасимовъ*.

Пріамурскаго: Управл. Ал. Конст. *Бражниковъ*; пом. его *Делле*; чин. особ. поруч. Петръ Дм. *Трещенко*; завѣд. рыбн. промысл. Ник. Як. *Домашневъ*; лѣсн. ревиз. Ник. Вас. *Вахтинъ*, Дм. Андр. *Кочетковъ*, Влад. Мих. *Соконовскій*.

(Штаты см. 106 стр.).

Лѣсная стража: Обѣздчиковъ 1484, лѣсниковъ 768, а всего 2252; стражниковъ 2497 чел.

	Обѣздч.	Лѣсниковъ
Акмолинская обл.	97	116
Амурская	23	11
Енисейская губ.	235	18
Иркутская	183	1
Тобольская	207	346
Томская	179	36
Приморская обл.	85	75
Семипалатинская обл.	73	51
Забайкальская	33	33

Составъ Управленій.

ДОЛЖНОСТИ.	Г у б е р н і и п о б л а с т и.																
	Тобольская.		Томская.		Акмолинская.		Семипалатинская.		Семирѣченская.		Иркутская.		Енисейская.		Приамурск. Генераль-Губернатор.		
	Чис.	Одно-му.	Чис.	Одно-му.	Чис.	Одно-му.	Чис.	Одно-му.	Чис.	Одно-му.	Чис.	Одно-му.	Чис.	Одно-му.	Чис.	Одно-му.	
Лѣсные ревизоры .	8	2.560	4	2.560	2	2.560	2	2.560	2	2.560	3	3.500	3	3.500	3	3.500	
Лѣсничіе:	высш. окл.	9	1.029	5	1.029	—	—	3	1.029	—	—	6	1.470	10	1.470	10	1.764
	низш. окл.	14	882	10	882	—	—	17	882	—	—	6	1.176	10	1.176	5	1.470
Кондуктора:	высш. окл.	4	690	4	690	—	—	5	690	—	—	17	788	40	788	15	788
	низш. окл.	36	592	21	592	—	—	24	592	—	—	—	—	—	—	—	—
Разѣздные лѣсничимъ	—	9.200	—	6.000	—	—	—	8.000	—	—	—	5.400	—	9.000	—	7.500	
Канцелярскіе	—	6.750	—	4.250	—	—	—	6.250	—	—	—	3.600	—	6.000	—	4.500	
Разѣздные лѣснымъ ревизорамъ	—	600	—	600	—	600	—	600	—	600	—	600	—	600	—	600	

Лѣсное отдѣленіе Уссурійскаго казачьяго войска.

При войсковомъ правленіи Уссурійскаго казачьяго войска образовано лѣсное отдѣленіе, штатъ котораго введенъ въ дѣйствіе съ 1905 года впредь на пять лѣтъ. Въ измѣненіе и дополненіе подлежащихъ узаконеній постановлено: 1) начальникъ лѣснаго отдѣленія войскаго управления Уссурійскаго казачьяго войска по дѣламъ, относящимся до лѣсной части войска, участвуетъ въ общемъ присутствіи войскаго правленія съ правомъ голоса; 2) объѣздки и лѣсники пользуются правами лѣсной стражи казенныхъ лѣсовъ; 3) Войсковому наказному атаману приамурскихъ казачьихъ войскъ предоставляется право утверждать, измѣнять и дополнять правила относительно управления, охраны и эксплуатаціи войсковыхъ лѣсовъ; 4) Расходы на содержаніе чиновъ лѣснаго отдѣленія относятся на средства войскаго капитала Уссурійскаго казачьяго войска.

Временный штатъ лѣснаго отдѣленія войскаго правленія Уссурійскаго казачьяго войска:

1. Начальникъ отдѣленія (войсковой лѣсничій)	2.800 р.
ему на разъѣзды	600 »
2. Дѣлопроизводитель	1.200 »
3. Лѣсничіе I разряда (два)	1.800 »
4. Лѣсничіе II разряда (два)	1.500 »
имъ на разъѣзды	500 »
имъ на канцелярскіе расходы	300 »
5. Лѣсничихъ кондукторовъ (пять)	600 »
имъ на разъѣзды	200 »
6. На вознагражденіе объѣзчиковъ и лѣсниковъ	10.600 »
7. На наемъ помѣщенія и прочіе расходы	1.000 »
Всего	30.000 р.

Почта и телеграфъ.

Губерніи и области Сибири въ отношеніи управленія почтами и телеграфами раздѣлены на четыре почтово-телеграфныхъ округа: **Иркутскій, Омскій, Приамурскій и Томскій.** Въ составъ иркутскаго округа входят: Иркутская губ. и области Забайкальская и Якутская; Омскаго—Тобольская губ. и области Акмолинская и Семипалатинская; Приамурскаго—Амурская и Приморская области и Томскаго—Томская и Енисейская губ. Управленія почтово-телеграфныхъ округовъ находятся: Иркутскаго въ г. *Иркутскъ*, Омскаго въ г. *Омскъ*, Приамурскаго въ г. *Хабаровскъ*, и Томскаго въ г. *Томскъ*.

Управленія почтово-телеграфными округами.

Иркутскій почтово-телеграфный округъ: Нач. Роб. Юльев. Зонненбергъ, помощникъ его Андр. Максим. Семенцовъ.

Омскій почтово-телеграфный округъ: Нач. Марцел. Марц. Голинскій, помощникъ его Алекс. Ник. Аракинъ.

Приамурскій почтово-телеграфный округъ: Нач. Никол. Никол. Рейхъ; помощникъ его Вас. Семен. Успенскій.

Томскій почтово-телеграфный округъ: Нач. Алек. Влад. Кацъ; помощникъ его Вас. Феод. Герасимовъ.

Штаты:

Должности.	Иркутскаго и	Томскаго и	
	Приамурскаго.	Омскаго.	
	Одному	Одному	
	въ годъ.	въ годъ.	
Начальникъ округа	4.000 р.	4.000 р.	
Помощники его	2.500 »	2.000 »	
Чиновники особыхъ порученій	1.500 »	1.200 »	
Дѣлопроизводители	1.800 »	1.500 »	
Помощники ихъ	1.200 »	900 »	
Бухгалтеры	1.500 »	1.200 »	
Помощникъ его	1.000 »	800 »	
Счетные чиновники	800 »	600 »	
Механики {	главные	2.400 »	1.800 »
	старшіе	1.800 »	1.200 »
	младшіе	1.400 »	900 »
Журналисты и архивариусъ	1.000 »	800 »	

Примѣчаніе. Забайкальское управленіе почтово телеграфнаго округа упразднено, въ виду того что штаты другихъ управленій дополнены учрежденіемъ 14 должностей помощниковъ дѣлопроизводителя и пяти чиновниковъ для полевой почты и телеграфа.

Перечень почтово-телеграфныхъ, почтовыхъ и телеграфныхъ конторъ съ указаніемъ округа, губерніи или области.

1. Иркутскій почтово-телеграфный округъ.

Забайкальская область. Почтово-телеграфныя конторы въ г. Акша, с. Алгачи, с. Александровскій заводъ, с. Аникино, г. Баргузинъ, с. Бек-

лемишево, с. Борзя, с. Березовка, г. Верхнеудинскъ, Газимурскій заводъ, с. Горбица, с. Горный Зерентуй, с. Горячинское, с. Доросунь, с. Доно, с. Кабанскъ, с. Кавыкучи-Газумиръ, с. Казаново, с. Кайдолово, с. Куенго, с. Кульскъ, Лукинскій станъ, с. Макавѣево, с. Мангутъ, Манчжурія станція, пос. Мозгонъ, г. Мысовскъ, г. Нерчинскъ, с. Нерчинскій заводъ, ст. Оловянное, с. Поворотное, с. Размахнино, г. Селенгинскъ, с. Снѣжное. с. Соболино, Петровскій заводъ, г. Срѣтенскъ, г. Троицкосавскъ, с. Укырь, с. Урульга, с. Усть-Иля, с. Усть-Кара, с. Урлукъ, г. Чита, пос. Чита, с. Шелопугино, с. Шилка.

Почтовые конторы. въ с. Бичура, с. Коротковское, с. Красный Яръ, с. Кыра, с. Мухоршибирь, с. Ононъ-Китайскій, с. Татаурово, с. Заиграево, ст. Хилокъ.

Телеграфная контора. г. Кяхта.

Иркутская губернія. Почтово-телеграфныя конторы. с. Александровское, г. Балаганскъ, г. Бодайбо, г. Верхоленскъ, с. Витимъ, с. Дубровское, с. Жигалово, г. Иркутскъ, г. Иркутскъ предм. Глазгово, с. Зима, с. Ичерское. с. Качуга, с. Камилтей, г. Киренскъ, д. Крестовка, с. Куйтунъ, с. Лиственничное, с. Макарово, с. Манзурка, с. Марково, с. Мухтуй, г. Нижнеудинскъ, с. Нюйское, с. Омолой, с. Орлинка, с. Подымахино, с. Тайшетъ, с. Тулунъ, с. Тыретъ, с. Усолье, с. Усть-Куть, с. Хамра, с. Черемхово, с. Чечуйское.

Почтовые конторы. с. Алзамай, с. Братское, с. Верхнеострожское, с. Головское, с. Жердовка, с. Залари, с. Знаменка, г. Илимскъ, ст. Иннокентьевская, с. Нижнеилимское, Николаевскій заводъ, с. Тунка, Усть-Уда, с. Хоготъ.

Телеграфная контора на почтовой ст. Зимовье № 7.

Якутская область. Почтово-телеграфныя конторы въ г. Вилюйскъ, с. Иситское, с. Кочегарово, с. Нохтуйскъ, г. Олекминскъ, с. Покровка, с. Саньяхтатское, с. Синское, г. Средне-Колымскъ, с. Чекурка, г. Якутскъ.

Почтовая контора въ с. Амга, г. Верхоянскъ.

Телеграфная контора. Воронцовская пристань.

II. Омскій почтово-телеграфный округъ.

Тобольская губернія. Почтово телеграфныя конторы въ с. Абатское, с. Евгашинское, с. Еланское, д. Евлево, с. Голышманово, с. Демьянское, г. Ишимъ, г. Курганъ, с. Макушинское, с. Покровское, г. Тара, г. Тобольскъ, г. Туринскъ, г. Тюкалинскъ, г. Тюмень, Уковскій заводъ, с. Усть-Ломенское, с. Шатрово, г. Ялutorовскъ.

Почтовые конторы въ г. Березовъ, с. Боровлянское, с. Бѣлоозерское, с. Голопутово с. Исетское, с. Кондинское, с. Красногорское, с. Крутинское, станція Лебяжья сиб. ж. д., с. Муромцево, с. Новозаимское, г. Обдорскъ, с. Омутинское, с. Пѣтухово, с. Самаровское, г. Сургутъ, сл. Туринская, сл. Черная.

Телеграфная контора въ д. Бачалинская.

Акмолинская область. Почтово-телеграфныя конторы въ г. Акмолинскъ, г. Атбасаръ, г. Кокчетавъ, г. Омскъ, г. Петропавлоскъ, с. Черлаки, станція Исиль-Куль.

Почтовые конторы въ с. Арыкъ-Балыкъ, ст. Прѣсновская, ст. Прѣсногорковская, ст. Сандыктавская, с. Щукинское, с. Новорыбинское.

Семипалатинская область. Почтово-телеграфныя конторы. Аркатскій пикетъ, ст. Баянъ-Ауль, пик. Ботовское, г. Зайсанъ, с. Зарѣчная Слобода, г. Каркаралинскъ, г. Кокпекты, г. Павлодаръ, с. Песчаное, г. Семипалатинскъ, ст. Семіярская, г. Усть-Каменогорскъ.

Почтовые конторы. Больше-Нарымскій поселокъ, крѣп. Бухтарма, с. Катонъ-Карагай, Пьяногорскій поселокъ, ст. Урлютюнь.

Телеграфныя конторы. Воскресенская пристань, с. Кривое Урочище.

III. Приамурскій почтово-телеграфный округъ.

Амурская область. Почтово-телеграфныя конторы въ кр. Албазинъ, с. Бекетово, г. Благовѣщенскъ, с. Вуссевка, ст. Джалинда, ст. Екатеринино-Никольская, г. Зейская Пристань, ст. Игнашино, ст. Иннокентьевская, ст. Кумора, ст. Луговая, ст. Михайло-Семеновскъ, с. Нововоскресенскъ, хут. Петровское, с. Покровка, ст. Помпѣевка, ст. Поярково, ст. Радде, ст. Черняево.

Приморская область. Почтово-телеграфныя конторы въ Александровскъ (де-Кастри), Анненскія воды, ур. Анучино, ур. Барабашъ, с. Богородское, ст. Венюково, ст. Верхно-Тамбовское, г. Владивостокъ; ст. Владимиро-Александровскъ, с. Вознесенское, с. Вятское, с. Гродеково, д. Денисовская, с. Евгениевка, с. Казаковичево, ст. Камень-Рыболовъ, ст. Козловская, Корсаковскъ (на о. Сахалинѣ), с. Малмыжскъ, Маріинскъ, с. Михайловское, ур. Новокиевскъ, г. Охотскъ, ст. Полтавка, ур. Посъеть, с. Раздольное, с. Славянка, с. Троицкое, г. Хабаровскъ, кр. Хунчунъ, с. Циммермановка, с. Черниговка, ур. Шкотово.

Почтовые конторы. О-въ Берингъ, г. Гижигинскъ, с. Марково, г. Петропавловскъ.

Телеграфныя конторы въ с. Иркутское, д. Денисовка, с. Комаровка, с. Галкино-Врасское, с. Оноръ (на о. Сахалинѣ).

IV. Томскій почтово-телеграфный округъ.

Томская губернія. Почтово-телеграфныя конторы въ с. Алтайское, г. Барнаулъ, с. Берское, г. Бійскъ, с. Боготоль, с. Болотное, с. Гутово, с. Дубровино, г. Змѣиногорскъ, Зыряновскій Рудникъ, с. Иртышское, г. Каинскъ, с. Камень, с. Касукъ, Каргатскій форпостъ, с. Колпашево, г. Колывань, с. Колыонъ, с. Красный-Яръ, г. Кузнецкъ, с. Курьинское, г. Маріинскъ, с. Медвѣдское, г. Ново-Николаевскъ, с. Онгудай, Солаирскій Рудникъ, с. Сорокино, с. Спасское, пос. Судженское, г. Томскъ, п. Татарская, Усть-Чарышская пристань, с. Чистюнька, пос. Чулымъ, д. Шебалина.

Почтовые конторы. с. Анисимовское, Богородское, с. Бѣлоглазово, с. Волчихинское, с. Воровское, с. Бутырское, с. Коробенникова, с. Кыштовское, с. Маслянино, с. Молчановское, с. Повалиха, г. Нарымъ, с. Смоленское, с. Тальменское, с. Тисуль, с. Тогуль, с. Улала, с. Шемонаиха.

Телеграфная контора въ ур. Кошъ-Агачъ.

Енисейская губернія. Почтово-телеграфныя конторы въ с. Абаканскъ, г. Ачинскъ, с. Балахта, с. Батени, г. Енисейскъ, с. Казачинское, г. Канскъ, с. Каргино, с. Карелино, г. Красноярскъ, г. Минусинскъ, с. Новоселовское, с. Рыбинское, курортъ оз. Широ.

Почтовые конторы въ с. Б.-Мурзынское, с. Каратузь, с. Курагино, с. Малоконтатъ, с. Новоназаровское, с. Рыбальское, с. Рыбное (на Ангарѣ), с. Тасѣвское, с. Тинское, г. Туруханскъ, с. Ужурское, с. Устьянское, прииски Сѣверные, приискъ Южно-Енисейскъ, рудникъ Юлія.

Отдѣлы перевозки почтъ по желѣзнымъ дорогамъ.

Красноярскій отдѣлъ въ г. Красноярскѣ. Линіи: Омскъ—Обь; Обь—Красноярскъ; Тайга—Томскъ; Красноярскъ—Иркутскъ; Иркутскъ—Чита; Чита—Срѣтенскъ.

Владивостокскій отдѣлъ въ г. Владивостокѣ. Линіи: Владивостокъ—Хабаровскъ; Харбинъ—Владивостокъ; Харбинъ—Манчжурія.

Екатеринбургскій въ г. Екатеринбургѣ (Перм. губ.). Линіи: Челябинскъ—Омскъ (и другія не сибирскія).

**Списокъ пароходныхъ линий, по которымъ перевозится
корреспонденція.**

Рѣки Обь, Иртышъ и Томь.	Между	Тобольскомъ и Томскомъ	(всякаго рода).
» Лена	»	Усть-Кутюмъ и Якутскомъ	
» Суйфунъ	»	Владивостокомъ и ур. Раздольное	(всякаго рода)
» Шилка, Амуръ, Уссури и оз. Ханка.	Между	Срѣтенскомъ и Николаевскомъ	»
		Хаба ровскомъ и с. Камень-Рыболовъ	»
» Зeya	»	Благо вѣщенскомъ и Зейскою пристанью	»
Оз. Байкаль	»	Лиственичнымъ и Мысовскомъ	»
Охотское, Японское море	»	Владивостокомъ и Шанхаемъ	»
Татарскій проливъ и заливъ	»	Владивостокомъ и о. Сахалиномъ	»
Петра Великаго	»	Владивостокомъ—Посетюмъ	»

Примѣчаніе. Всякаго рода корреспонденція перевозится еще на пароходахъ общества Добровольнаго флота, между Одессою и Владивостокомъ.

**Списокъ волостныхъ правленій, въ коихъ производится пріемъ и выдача
простой корреспонденціи.**

Александровское (Томской губ., Барн. уѣзда), Анцирское (Енисейской губ., Канскаго уѣзда), Анциферовское (Енисейской губ. и уѣзда), Безруковское (Тобольской губ., Ишимскаго уѣз.), Бейское (Енис. губ., Канскаго уѣзда) Боровское (Томской губ., Барн. уѣзда), Бочатское (Томской губ., Кузн. уѣзда) Бурлинское (Томской губ., Барнаул. уѣз.), Бѣлоярское (Томской губ., Барн. уѣзда), Бѣльское (Енисейской губ. и уѣзда), Верхне-Каинское (Томской губ. Каинскаго уѣзда), Верхне-Томское (Томской губ., Кузн. уѣзда), Верхъ-Чумышское (Томской губ., Барн. уѣзда), Гагарьевская (Тобольск. губ., Ишимскаго уѣзда), Гильчинское (Амур. обл.), Долонское (Семипал. обл. и уѣзда), Завитинское (Амурской обл.), Залѣсовскъ (Томской губ., Барн. уѣзда), Зерендинское (Акмолинской обл.), Зыряновское (Томс. губ., Маріинскаго уѣзда), Ирдинское (Енисейс. губ., Канск. уѣз.), Казанское (Томской губ., Каинскаго уѣз.), Карасукское (Томс. губ., Барн. уѣзда), Кежемское (Енис. губ. и уѣз.), Косихинское (Томс. губ., Барн. уѣз.), Космалинское (Томс. губ., Барн. уѣз.), Кулундинское (Томс. губ., Барн. уѣз.), Курагинское (Енис. губ., Минус. уѣз.) Ларихинское (Тоб. губ., Ишимс. уѣз.), Лялинское (Том. губ., Барн. уѣз.), Маклаковское (Енис. губ. и уѣз.), Маріенское (Том. губ., Барн. уѣз.), Нижн. Каинское (Томс. губ., Каин. уѣз.), Нижне-Кулундинское (Том. губ., Барн. уѣз.), Николаевское (Томс. губ., Барн. уѣз.), Озернинское (Тобольск. губ. Тарскаго уѣз.), Ординское (Томс. губ., Барн. уѣз.), Павловское (Том. губ. Барн. уѣз.), Пинчугское (Енис. губ. и уѣз.), Подсосенская (Енисейс. губ. Ачинск. уѣз.), Покровское (Енис. губ., Ачинс. уѣз.), Покровское (Томс. губ. Барн. уѣз.), Покровское (Томс. губ. Каинск. уѣз.), Почитанское (Томск. губ. Маріинс. уѣз.), Ребрихинское (Томс. губ., Барн. уѣз.), Риддерское (Томс. губ. Змѣиног. уѣз.), Семилуженское (Томс. губ. и уѣз.), Спасское (Томс. губ. и уѣзд.), Сузунское (Томс. губ., Барн. уѣз.), Сумское (Тобольск. губ. Ишимс. уѣз.) Сухубузинское (Енис. губ., Красн. уѣз.), Сычевское (Томс. губ., Бійск. уѣз.) Тарсминское (Томс. губ., Кузн. уѣз.), Таскаевское (Томс. губ., Каинс. уѣз.), Тюльковское (Енис. губ., Ачин. уѣз.), Уксунайское (Томс. губ., Кузн. уѣз.), Усинское (Енис. губ. Минус. уѣз.), Частоостровское (Енис. губ., Красн. уѣз.), Чингинское (Томс. губ., Барн. уѣз.), Чоргинскій пикетъ (Семипал. обл., Зайсанс. уѣз.), Чулымское (Томс. губ., Барн. уѣз.), Шадринское (Томс. губ., Барн. уѣз.), Шарыповское (Енис. губ., Ачинс. уѣз.), Яланское (Енис. губ. и уѣзда).

Телефонныя сѣти въ городахъ.

Въ г. Благовѣщенскѣ	открыта съ	1 Декабря	1896 г.
» » Иркутскѣ	» »	23 Юля	1892 »
» » Красноярскѣ	» »	4 Декабря	1897 »
» » Семипалатинскѣ	» »	1 Января	1900 »
» » Томскѣ	» »	1 Января	1894 »
» » Тюмени	» »	1 Января	1894 »
» » Хабаровскѣ	» »	1 Января	1902 »
» » Владивостокѣ	» »	1 Января	1905 »
» » Новониколаевскѣ	» »	1 Января	1905 »
» » Читѣ	» »	1 Января	1907 »

Примѣчаніе. Согласно договору съ Сѣвернымъ телеграфнымъ агентствомъ (Данія), соединеніе телеграфныхъ изъ Японіи и Китая кабелей съ русскими телеграфами означенное общество приняло на себя на слѣдующихъ основаніяхъ: общество помѣщаетъ свой штатъ служащихъ въ г. Владивостокѣ. Дешевы по обслуживаемымъ обществомъ проводамъ на китайской телеграфной линіи Маймачень (Кяхта)—Пекинъ—Таку передаются служащими у общества лицами, при чемъ телеграфное сообщеніе производится непосредственно между Иркутскомъ и Пекиномъ черезъ Кяхту. Въ Иркутской и Кяхтинской почтово-телеграфныхъ конторахъ обществу отведены необходимыя помѣщенія.

Расписаніе мѣстностей по разрядамъ для исчисленія квартирныхъ окладовъ почтово-телеграфнымъ чинамъ, утвержденное по 1 Января 1911 г.

Первый разрядъ. Благовѣщенскъ, Владивостокъ, Томскъ, Хабаровскъ, Чита и города и поселенія Манчжурія въ предѣлахъ отчужденія.

Второй разрядъ. Барнауль, Верхнеудинскъ, с. Иманъ Приморской обл., Канскъ, Красноярскъ, Курганъ, Мысовскъ Забайк. обл., Нерчинскъ, Николаевскъ, Прим. обл., Никольскъ-Уссурийскій, Новониколаевскъ, Омскъ, Петропавловскъ Акм. обл., Семипалатинскъ, ст. Срѣтенскъ Заб. обл., Тобольскъ, Тюмень и Якутскъ.

Третій разрядъ. Всѣ остальные мѣстности, не вошедшія въ первые два разряда.

Краткій очеркъ развитія почтовыхъ сообщеній въ Сибири. Учрежденіе почтовыхъ сообщеній Сибири съ Москвою относится къ концу XVII столѣтія. Сенатскимъ указомъ 12 ноября 1689 г. повелѣно было учредить сообщеніе Москвы съ сибирскими городами по плану, представленному думнымъ дьякомъ Андреемъ Виніусомъ, бывшимъ до сего въ Сибири, и въ облегченіе торговой переписки учреждена пересылка писемъ по государственной почтѣ, которая трижды лѣтомъ ходила изъ Москвы въ Тобольскъ, а отсюда до Нерчинска и Якутска и обратно столько же разъ. Платежная роспись письмамъ была отъ Москвы до Тюмени и Тобольска по 6 алтынъ, до Березова, Сургута, Томска, Красно-



г. Омскъ. Домъ Генераль-Губернатора.

ярска и Мангозеи 10 алтынъ, до Илимска, Якутска, Иркутска и Нерчинска по 13 алтынъ. По сенатскому указу 26 января 1736 г. велѣно было почту содержать Сибирской губерніи отъ Тобольска до Екатеринска, оттуда до Кунгура заводскому правленію, а

отъ Кунгура до Москвы Казанской, Нижегородской и Московской губерніямъ на собранныя за почтовые письма деньги. Въ 1754 г., вслѣдствіе представленія Бергъ-Коллегіи учреждена отъ Москвы до Тобольска отъ Ямской Канцеляріи почта чрезъ Владимиръ, Муромъ, Нижній Новгородъ, Козьмодемьянскъ, Яранскъ, Котельной, Хлыновъ, Кайгородъ, Соликамскъ, Верхотурье, Туринскъ, Тюмень и Тобольскъ по два раза въ недѣлю. Изъ представленія Иркутскаго губернатора Тилия правительствующему сенату отъ 16 января 1769 г. видно, что почта ходила въ Сибирь два раза въ мѣсяць, но съ нею пересылалась только казенная корреспонденція: частныя же лица должны были пересылать свою корреспонденцію съ нарочными и черезъ это терпѣли неудобство и большое замѣшательство въ торговыхъ дѣлахъ, особенно купцы въ Кяхтѣ. Для отправленія чаевъ Бриль разрѣшилъ принимать частную корреспонденцію какъ до Кяхты, Селенгинска, Нерчинска, Илимска, Якутска, Охотска и Камчатки, такъ и въ Тобольскъ и другіе города, по этому тракту лежащіе, даже до Москвы; за пересылку взималась плата по 7 коп. съ лота. Сенатъ утвердилъ это распоряженіе въ 1772 г., предписавъ съ писемъ изъ Москвы въ Тобольскъ и другія отдаленныя мѣста, такъ же въ Якутскъ, Охотскъ и Камчатку брать по 7 к. съ лота, а съ прочихъ мѣстъ, какъ-то до Илимска, Кяхты, Петропавловской крѣпости, Селенгинска и Нерчинска по 2 коп. на 100 вер.

Въ 1800 г. въ Тобольскѣ былъ учрежденъ Сибирскій почтамтъ, а при Александрѣ I пополнены почтовые штаты учрежденіемъ конторъ и экспедицій въ городахъ и уѣздахъ. До устройства желѣзной дороги главный почтовый трактъ имѣлъ слѣдующее направленіе: Тюмень, Ишимъ, Омскъ, Каинскъ, Колывань, Томскъ, затѣмъ Красноярскъ, Иркутскъ и далѣе.

Городскія общественныя учрежденія въ Сибири образованы на основаніи Гор. Пол. 11 июня 1892 г. и имѣютъ три вида: 1) полное 2) полное на основаніи ст. 92 Гор. Пол. и 3) упрощенное. Дореформенныя узаконенія о городскомъ устройствѣ сохранились лишь въ 11-ти городахъ. Городское хозяйство въ Сибири, за очень малымъ исключеніемъ, поставлено крайне неудовлетворительно и отличается неблагоустроенностью. Не говоря уже ничего о разныхъ дефектахъ, нельзя обойти молчаніемъ рѣзко бросающееся въ глаза отсутствіе системы въ дѣлѣ веденія городского хозяйства, вслѣдствіе чего многіе капитальные и неотложные вопросы еще не удовлетворены и являются живымъ укоромъ общественнымъ управленіямъ. Впрочемъ, послѣднее находитъ себѣ объясненіе въ историческихъ обстоятельствахъ, вообще задержавшихъ ростъ и развитіе края. Царившій въ прошломъ произволъ, поглощая всякое живсе проявленіе, совершенно принижалъ общественную жизнь, которая, среди отсутствія всякихъ умственныхъ и общественныхъ интересовъ, не выходила изъ рамокъ узко-эгоистическихъ и семейно-родовыхъ расчетовъ. Въ Сибири, какъ замѣчаетъ Ядринцевъ, не доставало сплоченнаго круга образованныхъ людей, который бы поднималъ тонъ жизни и оказывалъ на нее вліяніе. Въ средѣ сибиряковъ, при отсутствіи возбуждающихъ стимуловъ, не проявлялось настоящей любви къ своей родинѣ, воодушевленія и беззавѣтной преданности принести пользу ей и способствовать ея обновленію. Общественныя стремленія и желанія некому было формулировать и высказывать, десятки лѣтъ появлялась только масса проектовъ, въ большинствѣ случаевъ, расходящихся съ живыми потребностями общества и народа.

При такихъ условіяхъ, особенно если принять во вниманіе, что ростъ и развитіе всякой страны лежитъ въ

зидительныхъ и творческихъ силахъ самого общества, нѣтъ ничего удивительнаго въ томъ, что благоустройство сибирскихъ городовъ, далеко не отвѣчая требованіямъ и желаніямъ общества, только въ послѣднее время, подъ вліяніемъ новыхъ условій гражданской жизни, видоизмѣнилось къ лучшему, и многіе общественные вопросы, десятки лѣтъ ожидавшіе и ожидающіе своего разрѣшенія, начинаютъ уже принимать опредѣленную

форму. Всего лучше устроены крупные центры края. Что же касается уѣздныхъ и безуѣздныхъ городовъ, то въ нихъ общественная самодѣятельность далѣе благихъ намѣреній не ушла. Не только съ хозяйственной стороны, но даже и съ санитарной точки зрѣнія благоустройство ихъ оставляетъ желать много лучшаго и находится въ полномъ противорѣчій съ требованіями жизни и времени.

Городскія общественныя управленія.

Учрежденное на основаніи Городового положенія 11 іюня 1892 г. (св. зак. т. II, изд. 1892 г. съ продолженіями) городское управленіе имѣетъ три вида:

1. *Полное*, по которому учрежденіями городского общественнаго управленія являются: а) *городская дума* и б) *городская управа* (ст. 21. Гор. Пол.).

2. *Полное на основаніи ст. 92 Городового Положенія*, примѣняемое къ незначительнымъ уѣзднымъ и безуѣзднымъ городскимъ поселеніямъ. При этомъ видѣ управленія обязанности *городской управы* возлагаются съ разрѣшенія М. В. Д. или военнаго, по принадлежности, единогласно на *городского голову* съ назначеніемъ ему по избранію городской думы *помощника*, при чемъ власти министра предоставляется возлагать на городское управленіе исполненіе установленныхъ обязанностей по управленію мѣщанскому.

3. *Упрощенное*, при которомъ, взамѣнъ городской думы и городской управы въ городахъ съ полнымъ видомъ городского управленія, полагаются: *собраніе городскихъ уполномоченныхъ и городской староста*—съ однимъ или, въ случаѣ признанной губернаторомъ необходимости, двумя помощниками къ нему. Упрощенное городское общественное управленіе вводится въ тѣхъ городскихъ поселеніяхъ, въ которыхъ примѣненіе правилъ городского положенія въ полномъ объемѣ признается невозможнымъ. Упрощенное Городовое Положеніе не можетъ быть введено въ городахъ губернскихъ.

Въ сибирскихъ городскихъ поселеніяхъ введены всѣ три вида городского управленія.

Перечень городовъ съ городскимъ управленіемъ въ полномъ объемѣ (ст. 21 Гор. Пол.): Акмолинскъ, Барнаулъ, Бійскъ, Благовѣщенскъ, Владивостокъ, Енисейскъ, Иркутскъ, Красноярскъ, Курганъ, Николаевскъ на Амурѣ, Омскъ, Петропавловскъ (Акм. обл.), Семипалатинскъ, Тара, Тобольскъ, Томскъ, Тюмень, Хабаровскъ, Чита и Якутскъ.

Перечень городовъ съ управленіемъ по 92 ст. Гор. Пол.: Ачинскъ, Верхнеудинскъ, Каинскъ, Канскъ, Колывань, Минусинскъ, Маріинскъ и Нижнеудинскъ.

Перечень городовъ съ упрощеннымъ городскимъ управленіемъ. Акша, Балаганскъ, Березовъ, Баргузинъ, Бодайбо, Зейская-Пристань, Зайсанъ, Илимскъ, Каркаралинскъ, Киренскъ, Кокбекты, Кокчетавъ, Кузнецкъ, Мысовскъ, Нарымъ, Нерчинскъ, Ново-Николаевскъ, Никольскъ-Уссурійскій, Павлодаръ, Селенгинскъ, Срѣтенскъ, Сургутъ, Туринскъ, Тюкалинскъ, Троицкосавскъ, Усть-Каменогорскъ, Ялуторовскъ.

Дореформенныя узаконенія о городскомъ устройствѣ и управленіи сохранились въ Сибири въ слѣдующихъ городахъ: Туруханскъ, Верхоленискъ,

Гижигѣ, Петропавловскѣ (Прим. обл.), Змѣиногорскѣ, Верхоянскѣ, Вилюйскѣ, Средне-Колымскѣ, Атбасарѣ и Олекминскѣ. Означенные города во главѣ управленія имѣють городского старосту. Въ Охотскѣ же (Прим. обл.) завѣдываніе горюдскимъ хозяйствомъ возложено на мѣстное окружное полицейское управленіе.

Сиротскіе суды.

Городскіе сиротскіе суды находятся: въ Акмолинскѣ, Ачинскѣ, Барнаулѣ, Бійскѣ, Благовѣщенскѣ, Верхнеудинскѣ, Владивостокѣ, Енисейскѣ, Иркутскѣ, Красноярскѣ, Курганѣ, Каинскѣ, Канскѣ, Колывани, Николаевскѣ на Амурѣ, Нижнеудинскѣ, Маріинскѣ, Минусинскѣ, Омскѣ, Петропавловскѣ, Семипалатинскѣ, Тарѣ, Тобольскѣ, Томскѣ, Тюмени, Хабаровскѣ, Читѣ и Якутскѣ.

Учрежденія Военные округа: **Сибирскій, Иркутскій и Приамурскій** имѣють **военнаго ми-** свои штабы и окружныя управленія въ **Омскѣ, Иркутскѣ и Ха-** **нистерства.** **баровскѣ.** При штабахъ учреждены судная часть, топографическіе отдѣлы и типографіи.

Генераль-губернаторы и командующіе войсками.

Степной генераль-губернаторъ, войсковой наказный атаманъ сибирскаго казачьяго войска и командующій войсками омскаго военнаго округа генераль-лейтенантъ *Надаровъ*.

Иркутскій генераль-губернаторъ, войсковой наказный атаманъ Забайкальскаго казачьяго войска и командующій войсками иркутскаго военнаго округа генераль-лейтенантъ *Селивановъ*.

Приамурскій генераль-губернаторъ, войсковой наказный атаманъ амурскаго и уссурійскаго казачьихъ войскъ и командующій войсками приамурскаго военнаго округа инженеръ-генераль, сенаторъ *Унтербергеръ*.

Омскій Пом. команд. войсками ген.-лейт. Дм. Алекс. Одинцовъ; офиц. **окружный** особ. поруч.: полк. Викт. Дм. Путинцевъ, ротм. Вас. Степ. Фи- **штабъ.** липьевъ. Окружный совѣтъ: членъ отъ воен. минист. полк. Анат. Львов. Шульцъ, дѣлопр. Вас. Мих. Словцовъ; начальникъ штаба: ген.-лейт. Ник. Павл. Бобырь, пом. его ген.-м. Дм. Ив. Гнида, ст. адъют. пол. Ник. Григ. Путинцевъ, Кон. Сем. Устюговъ, подполк. Ал. Кирьян. Синьковъ, Алек. Никол. Серебряковъ, Мих. Цез. Грудзинскій; зав. передв. войскъ подполк. Пав. Мих. Кусонскій; нач. сан. и эвакуац. отдѣла ген.-м. Мих. Ив. Хлыновскій. Военно-топограф. отдѣлъ: нач. ген.-лейт. Юл. Алекс. Шмидтъ, для горюченій подполк. Ник. Дем. Павловъ. Окружн. интенд. управл.: интенд. ген.-м. Вик. Ив. Лангъ, пом. его, полк. Густ. Авг. Эрдманъ; чин. особ. поруч. кап. Ив. Стан. Окрасинскій, Алекс. Ник. Коревъ, Бор. Влад. Табенскій, Ник. Ив. Петровъ; дѣлопр. Ив. Андр. Лашковъ, Алек. Алекс. Успенскій, Ник. Вас. Пономаревъ, секр. Петръ Дм. Каменьщиковъ; смотритель омскаго склада: подполк. Ник. Евг. Крутень. Окружное артил. управл.: завѣд. артил. частью ген.-м. Петръ Флег. Путинцевъ; для осмотра оружія: полк. Алексѣй Петров. Некрасовъ; смотр. склада: полк. Георг. Алекс. Нелидовъ. Окружное инженер. управленіе: зав. инженер. част. ген.-м. Конст. Фед. Холостовъ; штабъ-оф. для поруч. подполк. Георг. Фелиц. Матковскій; дѣлопр.: подп. Илья Мих. Коло- совъ, кап. Ник. Ник. Александровъ, Алекс. Ник. Потангъ, нач. инж. ди- станціи: полк. Игн. Ив. Зараковскій. Окружное военно-медицинское управленіе: инсп. д. с. с. Вл. Ив. Гравировскій, пом. его д. с. с. Вас. Сем. Бронниковъ; окружн. ветер. Викт. Дм. Федоровскій, инспекторъ госпиталей помощ. и-ка

штаба; нач. омскаго госпиталя подполк. Ген. Матв. Никольскій, гл. врачъ Иппол. Дм. Купріяновъ.

Иркутскій Начальникъ штаба ген.-м. Пав. Серг. Саввичъ; офицеры для особ. окружный быхъ порученій при командующемъ войсками: ген.-м. Ник. Петр. штабъ. Стремоуховъ, капит. Мих. Вас. Смирновъ; при штабѣ: подполк. Викт. Лук. Поповъ, Влад. Ник. Кисляковъ, капит. Конст. Ив. Сычевъ, Мих. Вас. Лебедевъ; адъютанты командующаго войсками: подьесаулы Ник. Андр. Буличъ и Ром. Вас. Якобсъ; управление генераль-квартирмейстера: ген.-квартирм. ген.-м. Аглай Дм. Кузьминъ-Караваевъ, адъют. подполк. Юс. Ром. Довборъ-Мусницкій, подполк. Алекс. Георг. Габаевъ, подполк. Серг. Ник. Савченко, ротм. Алек. Кириак. Пѣшковъ; управление дежурнаго генерала: деж. генераль полк. Серг. Алекс. Лопатинъ, дѣлопр.: кап. Алек. Ник. Ровковскій, подполк. Мих. Онуф. Ивановъ, капит. Григ. Вас. Басарба; окружный военный совѣтъ: членъ отъ военнаго м-ва полк. Алек. Ник. Войцеховскій, дѣлопр. Юс. Матв. Соколовскій; управление военныхъ сообщений: нач. ; адъют.: подполк. Викт. Ант. Косяковъ, капит. Алекс. Ник. Бурнаковъ; зав. перед. войскъ кап. Леон. Викт. Квитницкій, дѣлопр. кап. Ник. Ив. Липовко-Половинецъ; коменд. ст. Иркутскъ полк. Анат. Карл. Волкъ. Военно-топограф. отдѣлъ; начальн. полк. Дм. Ив. Репьевъ. Окружное интендантское управление: окр. интенд. ген.-м. Пав. Ант. Парчевскій, помощн. его полк. Андр. Влад. Хаскинъ, чин. особ. поруч.: Бор. Конст. Тобенцкій, кап. Алек. Ник. Каревъ, н. с. Мавр. Ромуальд. Дульскій, ротм. Фед. Фед. Блиновъ; нач. отд.: Мих. Андр. Пѣвневъ, Вуколъ Гфр. Суховъ, Всев. Ник. Качуринъ, кап. Григ. Андр. Трошинъ, тит. сов. Петръ Фед. Дьяконовъ, смотритель иркутскаго склала Мих. Меѳ. Коваленко. Смотр. продов. магазиновъ: иркутскаго Алекс. Як. Кузнецовъ, инно-кентьевскаго Дав. Ростом. Алтуновъ и нижнеудинскаго Ст. Зах. Орловъ. Окружное артиллерійское управление: нач. артил. ген.-лейт. Влад. Степ. Зубко, прав. дѣлъ подполк. Вик. Ив. Федоровъ; адъют.: подполк. Влад. Андр. Романенко, шт.-кап. Дм. Фед. Березовскій; окр. инж. управ., нач. ген.-м. Юс. Фед. Воеводскій, штабъ-офиц. для особ. поруч. полк. Ник. Ник. Моисеевъ. Инжен. дистанція: нач. полк. Ник. Ник. Голубевъ. Окружное военно-медицинское управ.: инсп. д. с. с. Вас. Аф. Солнцевъ, пом. его д. с. с. Евг. Ив. Дмитриевскій, окр. окулистъ с. с. Струцинскій; ветер. инсп. д. с. с. Алек. Степ. Добротворскій; нач. госпиталя ген.-м. Леон. Ник. Владиславлевичъ.

Приамурскій Нач. штаба ген.-лейт. Серг. Мих. Шейдеманъ; генераль-квартир-
окружный мастеръ ген.-м. Серг. Евст. Дебетъ, дежурн. генераль ген.-м.
штабъ. Фед. Алекс. Подгурскій; нач. военныхъ сообщений полк. Алек. Як. Ельшинъ; офицеры для особыхъ порученій при генераль-губернаторѣ: ген.-м. Серг. Эрн. баронъ фонъ-Беръ, подполк. Влад. Андр. Таракановъ, Мих. Сем. Строщеккій, подьесауль Ан. Ник. Гудзенко, кап. Никитинъ, при штабѣ: подполк. Алек. Конст. Ремезовъ, Ив. Павл. Сытинъ; ст. адъютантъ полк. Влад. Андр. Чернявскій, подполк. Влад. Мих. Зигель, Влад. Иван. Яронъ, Алекс. Ив. Ивановъ, Бор. Вяч. Оверинъ, Андр. Клавд. Сперанскій, кап. Влад. Федор. Петренко; завѣдывающій передвиж. войскъ подполк. Непенинъ. Окружный совѣтъ: членъ отъ военнаго м-ства ; дѣлопроизв. с. с. Бабиновъ. Военно-топографическій отдѣлъ: нач. ген.-м. Ст. Стан. Козловскій. Окружное интендантское управление: интенд. ген.-м. Карлт Карл. Проффенъ, пом. его ген.-м. Фед. Герас. Богословскій; чинов. особыхъ поруч.: к. с. Ник. Серг. Ваксмуть, Цыбушенко, Пюульскій, подполк. Ив. Григ. Трауцкій, Як. Ив. Орловъ, Бекъ-Ага Мирза-Оглы Шафировъ, Влад. Фом-Филановъ, Конст. Григ. Капитоновъ, к. с. Отто Карме фонъ-Гротусъ; нач.

отд. подполк. Серг. Цез. Грудзинскій, ротм. Алек. Алек. Шобановъ; казначей с. с. Андр. Андр. Чернявскій, Ив. Степ. Митрошевскій, к. с. Дон. Мих. Полковниковъ; главн. смотритель хабаровскаго склада с. с. Мих. Иос. Петренко; окр. артил. управл.: нач. ген.-м. Вас. Ник. Севастьяновъ; штабъ-офицеры, осматр. оружіе въ войскахъ: полк. Вас. Конст. Хрущевъ, подполк. Феофилактовъ; нач. артил. складовъ ген.-м. Иннок. Вас. Урядовъ. Окр. инженер. управление: нач. ген.-м. Плат. Евг. Базилевскій, пом. его ген.-м. Дм. Алек. Языковъ, дѣлопр. подполк. Георг. Серг. Пороховщиковъ, с. с. Тарасовъ. Начальники инженерныхъ дистанцій: амурской полк. Петръ Генрих. Хейсканень, южно-уссурийской подполк. Ив. Ониф. Корменевскій. Окружное военно-медицинское управление: инспекторъ д. с. с. Рябининъ, пом. его д. с. с. Ник. Иос. Харуцкій; ветер. инспекторъ с. с. Варл. Мих. Мезинъ.

Крѣпость Владивостокъ: комендантъ ген.-м. Влад. Алекс. Ирманъ, нач. штаба полк. баронъ Алек. Павл. фонъ-Бутбергъ; нач. инж. полк. Вацл. Игн. Жигалковскій; крѣпостной интенд. полк. Ив. Герас. Карповъ.

Крѣпость Николаевскъ: комендантъ полк. Ив. Конст. Гандуринъ, нач. штаба и. д. кап. Мих. Алек. Малышкинъ, нач. инженер. полков. Ник. Дм. Николасъ

Сибирскій экипажъ.

(Въ г. Владивостокѣ).

Командиръ Сибирскаго экипажа капит. 1-го ранга Вячесл. Карл. Яковлевъ II-й. Крейс. 1-го р. „Аскольдъ“ ком. кап. 1-р. Серг. Алекс. Глизянь; Крейсеръ II-го ранга „Жемчугъ“ команд. капит. 2-го ранга Алек. Ив. Александровъ I. Мореходн. канонерская лодка „Манджуръ“ команд. капит. 2-го ранга Фел. Влад. Радень; транспортъ „Монгута“ команд. капит. 2-го ранга Алек. Алекс. Рюмицъ I. Завѣд. миноносцами и ихъ командами капит. 2-го ранга Алек. Алек. Балкъ I.

Директоръ маяковъ и лоцій Восточнаго океана капит. 1-го ранга Вас. Ник. Ферзень, главный врачъ морского госпиталя въ г. Владивостокѣ д. с. с. Рончевскій.

Казачьи управленія.

Сибирское казачье войско (штабъ г. Омскъ). Войск. наказ. атаманъ г.-л. Ив. Павл. Надаровъ. Предсѣдатель и старшій членъ войсков. хозяйств. правленія ген.-м. Георг. Ефр. Катанаевъ. Атаманы отдѣловъ: 1-го полк. Григ. Ром. Путинцевъ; 2-го ген.-м. Мих. Гавр. Чириковъ; 3-го полк. Ник. Дм. Козловъ.

Забайкальское Казачье войско (штабъ г. Чита). Войск. наказ. атаманъ ген.-л. Андрей Ник. Селивановъ; наказн. атаманъ ген.-м. Мих. Исаевъ-Обѣловъ. Начальникъ войсков. штаба ген.-л. Леон. Ник. Бѣльковичъ. Предс. войск. хоз. прав. войск. старш. Дементьевичъ. Атаманы отдѣловъ: 1-го полк. Ив. Евд. Трухинъ; 2-го войск. старш. Ник. Ив. Эповъ; 3-го ген.-м. Еф. Сем. Путиловъ, 4-го полк. Мих. Марк. Переваловъ. Обл. войск. врачъ Андр. Григ. Цитовичъ.

Амурское Казачье войско (штабъ г. Благовѣщенскъ). Наказн. атаманъ ген.-л. Арк. Валер. Сычевскій. Ст. членъ войск. правл.:

Уссурийское Казачье войско (шт. г. Никольск.-Уссурийскій.). Наказ. атаманъ ген.-м. Вас. Егор. Флугъ. Предсѣд. войск. правл. полк. Влад. Вас. Чернышевъ.

Сибирскіе армейскіе корпуса.

1-ый сибирскій армейскій корпусъ. (1 и 2-я В.-С. стрѣлковыя дивизіи). Командиръ корпуса г.-л. Гернгросъ. Начальникъ штаба, г.-м. Зарубинъ. Началь-

никъ артиллеріи, г.-м. *Поповъ*. Корпусный комендантъ, полк. *Достъзигозъ*. Штабъ г. *Никольскъ-Уссурійскій*.

2-ой сибирскій армейскій корпусъ. (4-ая и 5-ая В.-С. стрѣлковая дивизіи). Командиръ корпуса г.-л. *Смирновъ*. Начальникъ штаба г.-м. *Лисовскій*. Начальникъ артил. г.-м. *Плотниковъ*. Корпусный интендантъ д. с. с. *Герасимовъ*. Штабъ г. *Чита*.

3-ій сибирскій армейскій корпусъ. (7-ая и 8-ая В.-С. стрѣлковая дивизіи). Командиръ корпуса г.-л. *Флейшеръ*. Начальникъ штаба Нач. артил. г.-м. *Мехмендаровъ*. Корпусный интендантъ полк. *Павловскій*. Штабъ г. *Иркутскъ*.

Сводный корпусъ. Командиръ корпуса г.-л. *Дембовскій*. Штабъ г. *Харбинъ*.

Восточно-сибирскія стрѣлковая дивизіи.

1-ая В.-С. стрѣлковая дивизія. Нач. дивизіи г.-м. *Сидоринъ*. Нач. штаба дивизіи полк. *Романовъ*. Штабъ г. *Никольскъ-Уссурійскій*.

1-ая бригада.

Ком. бриг. г.-м. *Захаровъ*
(г. *Никольскъ-Уссурійскій*).
1-й В.-С. стр. Его Величества п. полк. *Квѣцинскій*.
(с. *Раздольное*).

2-й В.-С. стр. п. полк. *Ивановъ*
(г. *Никольскъ-Уссурійскій*).

2-ая бригада.

Команд. бриг. г.-м. *Томашевскій*
(г. *Никольскъ-Уссурійскій*).
3-й В.-С. стр. п. полк. *Одишелидзе*.
(г. *Никольскъ-Уссурійскій*).

4-й В.-С. стр. п. полк. *Федоровъ*
(г. *Никольскъ-Уссурійскій*).

2-ая В.-С. стрѣлковая дивизія. Нач. дивизіи г.-л. *Анисимовъ*. Нач. штаба дивизіи полк. *Мандрыка*. Штабъ ур. *Новокіевское Прим. обл.*

1-ая бригада.

Ком. бриг. г.-м. *Асьевъ*
(ур. *Новокіевское*).
5-й В.-С. стр. пол. полк. *Ващенко*
(г. *Никольскъ-Уссурійскій*).
6-й В.-С. стр. п. полк. *Сейфулинъ*
(ур. *Новокіевское*).

2-ая бригада.

Ком. бриг. г.-м. *Даничъ*.
(ур. *Барабашъ Прим. обл.*).
7-й В.-С. стр. п. полк. *Сулевичъ*
(ур. *Новокіевское*).
8-й В.-С. стр. п. полк. *Адамовичъ*.
(ур. *Барабашъ, Прим. обл.*).

3-ья В.-С. стрѣлковая дивизія. Нач. див. г.-м. *Ольшевскій*. Нач. штаба полк. *Гиришфельдъ*. Штабъ г. *Владивостокъ*.

1-ая бригада.

Ком. бриг. г.-м. *Ласскій*
(г. *Владивостокъ*).
9-й В.-С. стр. п. полк. *Месхивъ*
(г. *Владивостокъ*).
10-й В.-С. стр. п. полк. *Эбировъ*
(г. *Владивостокъ*).

2-ая бригада.

Ком. бриг. г.-м. *Поспѣловъ*.
(г. *Владивостокъ*).
11-й В.-С. стр. Ея В. Гос. Имп. Маріи
Феодоровны п. полк. *Яблочкинъ*
(г. *Владивостокъ*).
12-й В.-С. стр. Е. И. В. Насл. Цесар.
п. полк. *Цыбульскій*.
(г. *Владивостокъ*).

4-ая В.-С. стрѣлковая дивизія. Нач. див. г.-л. *Троицкій*. Нач. штаба полк. *Циховичъ*. Штабъ с. *Песчанка, близъ Читы*.

1-ая бригада.

Ком. бриг. г.-м. *Бильковичъ*
(г. *Чита*).

2-ая бригада.

Ком. бриг. г.-м. *Болдыревъ*
(г. *Чита*).

13-й В.-С. стр. п. полк. *Абжолтовскій* (с. *Песчанка*, близъ *Читы*). 15-й В.-С. стр. п. полк. *Булыга* (г. *Чита*).

14-й В.-С. стр. п. полк. *Раздольскій*. (с. *Песчанка*, близъ *Читы*). 16-й В.-С. стр. п. полк. *Карповъ* (г. *Срътенскъ* Заб. обл.).

5-ая В.-С. стрѣлковая дивизія. Нач. див. г.-л. *Алиевъ*. Нач. штаба полк. *Максимовичъ*. Штабъ г. *Верхнеудинскъ* (село *Березовка*).

1-ая бригада.

Ком. бриг. г.-м. *Земляничинъ* (с. *Березовка*, бл. г. *Верхнеудинска*).

17-й В.-С. стр. Е. И. В. В. К. *Алексія Александровича* п. полк. *Тишинъ* (г. *Верхнеудинскъ*).

18-й В.-С. стр. п. полк. кн. *Макаевъ* (*Березовка*, близъ г. *Верхнеудинска*).

2-ая бригада.

Ком. бриг. г.-м. *Данильчукъ* (с. *Березовка*, около *Верхнеудинска*).

19-й В.-С. стр. п. полк. *Будковскій* (с. *Березовка*, около *Верхнеудинска*).

20-й В.-С. стр. п. полк. *Левицкій* (с. *Березовка*, около *Верхнеудинска*).

6-ая В. С. стрѣлковая дивизія. Нач. див. г.-л. *Зернецъ*. Нач. штаба *Ломновскій*. Штабъ г. *Хабаровскъ*.

1-ая бригада.

Ком. бриг. г.-м. *Добронравовъ* (г. *Благовъщенскъ*).

21-й В. С. стр. Е. В. Имп. *Александры Ѳеодоровны* п. полк. *Шиповъ* (г. *Благовъщенскъ*).

27-й В. С. стр. п. полк. *Коровинъ* (г. *Благовъщенскъ*).

2-ая бригада.

Ком. бриг. г.-м. *Путиловъ* (г. *Хабаровскъ*).

23-й В. С. стр. п. полк. *Кукуранъ* (г. *Хабаровскъ*).

24-й В. С. стр. п. полк. *Дорохинъ* (г. *Хабаровскъ*).

7-ая В. С. стрѣлковая дивизія. Нач. див. г.-л. *Бутовскій*. Нач. шт. дивизіи полк. *Сербиновичъ*. Штабъ г. *Иркутскъ*.

1-ая бригада.

Ком. бриг. г.-м. *Трофимовъ* (г. *Иркутскъ*).

25-й В. С. стр. п. полк. *Лебединскій* (г. *Иркутскъ*).

26-й В. С. стр. п. полк. *Чхейдзе* (г. *Иркутскъ*).

2-ая бригада.

Ком. бриг. г.-м. *Рыминскій* (г. *Иркутскъ*).

27-й В. С. стрѣл. п. полк. *Юновичъ* (г. *Иркутскъ*).

28-й В. С. стр. п. полк. *Булыгинъ* (г. *Иркутскъ*).

8-ая В. С. стрѣлковая дивизія. Нач. див. г.-л. *Рагозинъ*. Нач. шт. полк. *Довширдъ*. Штабъ г. *Красноярскъ*.

1-ая бригада.

Ком. бриг. г.-м. *Перепечинъ* (г. *Красноярскъ*).

29-й В. С. стр. п. полк. *Станкевичъ* (г. *Ачинскъ*).

30-й В. С. стр. п. полк. *Евдокимовъ* (г. *Красноярскъ*).

2-ая бригада.

Ком. бриг. г.-м. *Кусовъ* (г. *Канскъ*).

31-й В. С. стр. п. полк. *Мищенко* (г. *Красноярскъ*).

32-й В. С. стр. п. полк. *Шереметовъ* (г. *Канскъ*).

9-ая В. С. стрѣлковая дивизія. Нач. див. г.-л. *Лебедевъ*. Нач. шт. дивизіи полк. *Самойловъ*. Шт. г. *Владивостокъ*.

1-ая бригада.

Ком. бриг. г.-м. *Квятковскій* (г. *Владивостокъ*).

33-й В. С. стр. п. полк. *Бунинъ* (г. *Владивостокъ*).

34-й В. С. стр. п. полк. *Мусхеловъ* (г. *Владивостокъ*).

2-ая бригада.

Ком. бриг. г.-м. *Турковъ* (г. *Владивостокъ*).

35-й В. С. стр. п. полк. *Свѣчинъ*
(г. Владивостокъ).

36-й В. С. стр. п. полк. *Быковъ*
(г. Владивостокъ).

Отдѣльный стрѣлковый баталіонъ. 1-й Зап. Сиб. Е. И. В. Вел. кн. Владимира Александровича стрѣлковый баталіонъ. Командиръ баталіона полк. *Ассановичъ*. кв. г. *Зайсанъ*.

Резервныя бригады.

1-ая Сибирская пѣхотная резервная бригада. Нач. бригады г.-м. *Флейшеръ*, Шт.-оф. при упр. Упр. г. *Иркутскъ* 1-й пѣх. сиб. рез. *Стрѣтенскій* полкъ. Полк. *Агаповъ*, с. Омскъ. 2-ой пѣх. сиб. рез. *Читинскій* полкъ, ст. Зима. Полк. *Рябинскій*; 3-й пѣх. сиб. рез. *Нерчинскій* полкъ, пос. Тулунъ. Полк. *Собуцкій*; 4-й пѣх. сиб. рез. *Верхнеудинскій* полкъ, с. Рыбинское, Полк. *Чанышевъ*.

2-ая Сибирская пѣхотная резервная бригада. Нач. бригады г.-м. *Редько*. Шт.-оф. при упр. *Подк. Фонъ-Зигель*. Упр. г. *Томскъ*. 5-й пѣх. сиб. рез. *Иркутскій* п. полк. *Вставскій* г. *Новониколаевскъ*. 6-й пѣх. сиб. рез. *Енисейскій* п. полк. *Ивановъ* г. *Новониколаевскъ*. 7-й пѣх. сиб. рез. *Красноярскій* п. полк. *Рамзайцевъ* г. *Томскъ*. 8-й пѣх. сиб. рез. *Томскій* п. полк. *Пенелаяевъ* г. *Томскъ*.

3-ья Сибирская пѣхотная резервная бригада. Нач. бригады г.-м. *Гнида*, Шт.-оф. при управ. полк. *Березинъ*. Управление г. *Омскъ*. 9-й пѣх. сиб. рез. *Тобольскій* п. полк. *Полянскій* г. *Тюмень*. 10-й пѣх. сиб. рез. *Омскій* п. полк. *Марсовъ-Гишевскій*, г. *Омскъ*. 11-й пѣх. сиб. рез. *Семипалатинскій* п. полк. *Перцевъ*, г. *Омскъ*. 12-й пѣх. сиб. рез. *Барнаульскій* п. полк. *Писаревъ*, г. *Барнаулъ*.

Отдѣльные резервные баталіоны. *Хабаровскій* резервный баталіонъ. Команд. бат. полк. *Шарпантъе*. г. *Хабаровскъ*. *Благовѣщенскій*. Команд. бат. полк. *Шибаяевъ*. г. *Благовѣщенскъ*.

Южно-Уссурійская отдѣльная кадр. пѣхот. рота. Ком. роты подк. *Сидоровъ* г. *Никольскъ-Уссурійскій*

Забайкальская казачья бригада. Нач. бриг. г.-м. *Калитинъ* Шт.-оф. при управ. подп. *Аносовъ*. Г. *Чита*. Полки: 1-й *Верхнеудинскій* п. Забайк. казачьяго войска. Полк. *Куклинъ*. Г. *Иркутскъ*. 1-й *Читинскій* п. Забайк. казачьяго войска полк. *Ловцовъ*. Г. *Чита*. 1-й *Аргунскій* п. Забайк. казачьяго войска. Полк. *Софроновъ*, кв. ст. *Казаново*.

Уссурійская конная бригада. Нач. бр. г.-м. *Толмачевъ*. Шт.-оф. при упр. подп. *Каменскій*. Управ. г. *Никольскъ-Уссурійскій*. *Приморскій драгунскій* полкъ. Полк. *Викгорстъ*. Село *Раздольное*, Прим. обл.; 1-й *Нерчинскій* п. Заб. каз. войска полк. *Павловъ*. Г. *Благовѣщенскъ*. *Амурскій* каз. п. полк. *Ваксмутъ*. ст. *Гродеково*, Прим. обл. *Уссурійскій* казачій дивизіонъ. Полк. *Савицкій*. Г. *Хабаровскъ*.

Отдѣльный казачій полкъ. 3-й *Сибирскій* каз. п. Полк. *Усачевъ* кв. г. *Зайсанъ*.

Казачьи сотни. *Иркутская* въ г. *Иркутскъ* и *Красноярская* въ г. *Красноярскъ*.

Артиллерійскія бригады.

1-ая В. С. стр. арт. бригада. Ком. бриг. г.-м. *Овсяный*. 1-й дивиз. полк. *Гамзинъ*. 2-й дивиз. полк. *Никитенко*, кв. г. *Никольскъ-Уссурійскъ*.

2-ая В. С. стр. арт. бригада. Ком. бриг. г.-м. *Грановъ*. 1-й дивиз. полк. *Звѣревъ*. 2-й дивиз. полк. *Зарубинъ*. кв. ур. *Новокіевское*.

3-ья В. С. стр. арт. бригада. Ком. бриг. г.-м. *Томашевскій*. 1-й дивиз. полк. *Константиновъ*. 2-й дивиз. полк. *Аваловъ*. кв. г. *Владивостокъ*.

4-ая В. С. стр. арт. бригада. Ком. бриг. г.-м. *Макшеевъ*. 1-й дивиз. полк. *Романовскій*. 2-й дивиз. полк. *Абашидзе*. кв. г. *Нерчинскъ*.

5-ая В. С. стр. арт. бригада. Ком. бриг. г.-м. *Блюмеръ*. 1-й дивиз. полк. *Сагатовскій*. 2-й дивиз. полк. *Третьякъ*. кв. с. *Березовка* (близъ г. *Верхнеуд.*)

6-ая В. С. стр. арт. бригада. Ком. бриг. г.-м. *Введенскій*. 1-й дивиз. полк. *Головъ*. 2-й дивиз. полк. *Рыбалтовскій*. кв. г. *Хабаровскъ*.

7-ая В. С. стр. арт. бригада. Ком. бриг. г.-м. *Васильевъ*. 1-й дивиз. полк. *Сосбяно*. 2-й дивиз. полк. *Кублицкій*. кв. г. *Иркутскъ*.

8-ая В. С. стр. арт. бригада. Ком. бриг. г.-м. *Чистяковъ*. 1-й дивиз. полк. *Вержболовичъ*. 2-й дивиз. полк. *Саблуковъ*. кв. г. *Красноярскъ*.

9-ая В. С. стр. Е. И. В. Вел. Кн. Михаила Николаевича арт. бригада. Ком. бриг. г.-м. *Мамацевъ*. 1-й дивиз. полк. *Левиковъ*. 2-й дивиз. полк. *Покровскій*. кв. г. *Владивостокъ*.

Запасная нештатная батарея. Въ г. *Зайсань*.

1-й В. С. мортирный арт. див. Полк. *Сукачевъ*. Село *Спасское Прим. обл.*

2-й " " " " " " *Акимовъ*. Г. *Канскъ*.

3-й " " " " " " *Карпинскій* Село *Камилътей Ирк. г.*

4-й " " " " " " *Федоровъ*. с. *Березовка около Верхнеуд.*

5-й " " " " " " *Миловидовъ*. село *Спасское Прим. обл.*

Горные артиллерійскіе дивизионы.

1-й В. С. горн. арт. див. полк. *Порошинъ*. кв. *Никольскъ-Уссурийскій*.

2-й " " " " " " *Путиловъ*. кв. ур. *Зайсановка Прим. обл.*

3-й " " " " " " *Гусевъ*. г. *Владивостокъ*.

4-й " " " " " " *Зенченко*. кв. с. *Антипиха близъ Читы*.

5-й " " " " " " *Забьлинъ*. кв. с. *Спасское Прим. обл.*

6-й " " " " " " *Лопатинъ*. кв. с. *Иманъ Прим. обл.*

7-й " " " " " " *Вишневскій*. кв. г. *Нижнеудинскъ*.

8-й " " " " " " *Нестеренко*. кв. г. *Нижнеудинскъ*.

1-й Конно-горный арт. дивизионъ. Полк. *Хоменко*. Кв. Село *Спасское Прим. обл.*

Забайкальскія: 1-ая Забайк. казач. батарея. Полк. *Ящеровъ*, Г. *Верхнеудинскъ*. 2-я Забайк. казач. батарея. Полк. *Мищенко*. Г. *Чита*.

Резервные артиллерійскіе дивизионы. 1-й Сиб. рез. арт. див. Полк. *Вевернъ* с. *Усть-Балай*, Иркутской губ.; 2-ой Сиб. рез. арт. дивиз. Полк. *Чижевъ*; г. *Ново-Николаевскъ*. 3-й Сиб. рез. арт. дивиз. Полк. *Кистеръ*. Г. *Омскъ*. Сибирскій рез. горн. арт. дивиз. Полк. *Витманъ*. Г. *Барнаулъ*.

Запасная артиллерія. 1-ая В.-С. зап. пѣш. бат. Подплк. *Рачинскій*. Кв. г. *Стрѣтенскъ*; 2-ая В.-С. зап. пѣш. бат. Подплк. *Кацъ*. Кв. г. *Верхнеудинскъ*.

Стрѣлковыя парковыя артиллерійскія бригады. 1-ая В.-С. стр. парк. артил. бриг. Полк. *Ветлицынъ*. Кв. г. *Никольскъ-Уссурийскій*. 2-ая В.-С. стр. парк. артил. бриг. Кв. ур. *Зайсановка*, Прим. обл. 4-ая В.-С. стр. парк. артил. бриг. Подплк. *Флоренсовъ*. Кв. г. *Нерчинскъ*. 6-ая В.-С. стр. парк. арт. бриг. Подплк. *Карпитскій*, Кв. с. *Иманъ*, Примор. обл.

Мортирные парковые артиллерійскіе дивизионы. 1-й В.-С. морт. парк. арт. дивизионъ. Кв. с. *Спасское*, Прим. обл. 4-й В.-С. морт. парк. артил. дивизионъ. Подполк. *Щолковъ*. Кв. с. *Березовка*, близъ

Верхнеудинска. 5-й В.-С. морт. парк. арт. дивизионъ. Подполк. *Блохинъ.* Кв. с. *Спасское,* Прим. обл.

Стрѣлковыя артиллерійскіе парки. 3-й В.-С. стр. артил. паркъ. Пдплк. *Юдко.* Кв. г. *Владивостокъ.* 5-й В.-С. стр. артил. паркъ. Пдплк. *Шислеръ.* Кв. с. *Березовка, близъ Верхнеудинска.* 7-й В.-С. стр. артил. паркъ. Полк. *Казіеръ.* Кв. с. *Тайтурка, близъ Иркутска.* 8-ой В.-С. стрѣлк. артил. паркъ. Пдплк. *Тимофьевъ.* Кв. т. *Красноярскъ.*

Мортирные артиллерійскіе парки. 2-ой В.-С. морт. арт. паркъ. Пдплк. *Велькъ.* Кв. г. *Канскъ.* 3-й В.-С. морт. арт. паркъ. Пдплк. *Бьялевскій.* Кв. ст. *Кимельтей,* Иркутск. губ.

Горныя артиллерійскіе парки. 1-й В.-С. горн. арт. паркъ въ г. *Никольскъ-Уссурійскомъ.* 2-й В.-С. горн. арт. паркъ въ ур. *Зайсановка, Прим. обл.* 3-й В.-С. горн. арт. паркъ въ г. *Владивостокъ.* 4-й В.-С. горн. арт. паркъ въ с. *Антипихъ, близъ Читы.* 5-й В.-С. горн. арт. паркъ въ с. *Спасскомъ, Прим. обл.* 6-й В.-С. горн. арт. паркъ въ с. *Иманъ, Прим. обл.* 7-й В.-С. горн. арт. паркъ въ г. *Нижнеудинскъ.* 8-й В.-С. горн. арт. паркъ въ г. *Нижнеудинскъ.*

Конно-горныя артил. парки. 1-й конно-горный арт. паркъ въ с. *Спасскомъ, Прим. обл.* 2-й конно-горный арт. паркъ въ с. *Спасскомъ, Прим. обл.*

Резервные артиллерійскіе парки. 1-й Сиб. рез. арт. паркъ въ с. *Жилкино, Иркутск. губ.* 2-й Сиб. рез. арт. паркъ въ г. *Ново-Николаевскъ.* 3-й Сиб. рез. арт. паркъ въ г. *Омскъ.* Сибирскій рез. горн. арт. паркъ. Кв. г. *Барнаулъ.* Сибирскій рез. морт. арт. паркъ. Кв. г. *Мариинскъ.*

Осадная артиллерія. 1-й В.-С. осадн. арт. полкъ. Полк. *Ивановъ.* с. *Антипиха (Близъ Читы).* 2-й В.-С. осадн. арт. полкъ. Полк. *Лавдовскій.* (*И. Хабаровскъ*).

Саперныя бригады.

Омская саперная бригада. Нач. бриг. г.-м. *Струковъ.* Нач. штаба. Подполк. *Сташевичъ.* Штабъ г. *Омскъ.*

4-й В.-С. саперный бат. Кв. г. *Омскъ.* Омскій полевой инженер. паркъ. Кв. Сибир. рез. саперный бат. Кв. г. *Омскъ.* 1-й В.-С. воздухоплавательный бат. Кв. г. *Омскъ.*

Иркутская саперная бригада. Нач. бриг. г.-м. *Алексеевъ.* Нач. штаба, подполк. *Бемъ.* Штабъ г. *Иркутскъ.*

2-й В.-С. саперный бат. Полков. *Сапожниковъ.* 2-й В.-С. воен. телегр. бат. Полк. *Гулевичъ.*

(Кв. с. *Березовка, близъ Верхнеуд.*) (Кв. г. *Иркутскъ*).
5-й В.-С. саперный бат. Полк. *Гартманъ.* 3-й В.-С. понтон. бат. Полк. *Росинскій.*

(Кв. г. *Иркутскъ*). (Кв. г. *Иркутскъ*).

6-й В.-С. саперн. бат. Полк. *Воронкевичъ.* 2-й В.-С. воздухоплав. паркъ Полк. *Лихачевъ.*

(Кв. с. *Тельма, близъ Иркутска*). (Кв. г. *Иркутскъ*).

2-й В.-С. Понтонный бат. Полк. *Завадскій.* 2-ая В.-С. рота искров. телегр. Подп. *Закржевскій.*

(Кв. с. *Березовка, близъ г. Верхнеуд.*) (Кв. г. *Иркутскъ*).

Иркутскій полевой инженерный паркъ въ г. *Иркутскъ.*

Приамурская саперная бригада. Нач. бриг. г.-м. *Червиновъ.* Нач. Штаба Пол. *Филаретовъ.* Штабъ г. *Никольскъ-Уссурійскій.*

1-й В.-С. саперн. бат. Полк. *Корсунскій*.

(Кв. *Никольскъ-Уссурійскій*).

3-й В.-С. саперн. бат. Полк. *Ждановъ*.

(Кв. с. *Спасское, Прим. обл.*).

1-й В.-С. понтонный бат. Полк. *Глазуновъ*.

(Кв. с. *Иманъ, Прим. обл.*).

1-й В.-С. телегр. бат. Полк. *Троицкій*.

(Кв. г. *Хабаровскъ*).

3-й В.-С. воздухоплав. батал. Под. *Черковскій*.

(Кв. г. *Никольскъ-Уссурійскій*).

1-ая В.-С. рота искров. тел. Под. *Леонтьевъ*.

(Кв. г. *Никольскъ-Уссурійскій*).

Приамурскій полев. инж. паркъ.

(Кв. г. *Никольскъ-Уссурійскій*).

1-й В.-С. осадный инженер. паркъ.

(Кв. с. *Спасское, Прим. обл.*).

Уссурійская желѣзнодорожная бригада.

Управленіе въ г. *Владивостокъ*. Нач. бригады, Полк. *Кремеръ*. Нач. Штаба Под. *Лосьевъ*. 1-й Уссурійскій жел. бат. Полк. *Печковскій* и 2-ой Уссурійскій жел. бат. Подп. *Якубовскій*. Кв. ст. *Кетрицево, Уссур. ж. д.*

Заамурская желѣзнодорожная бригада пограничной стражи.

Управленіе г. *Харбинъ*. Нач. бриг. Полк. *фонъ-деръ Роппъ* (к-щій). Нач. Штаба. Под. *Ивашкевичъ*.

1-й Заамурск. жел. бат. Полк. *Доріанъ*.

(Кв. ст. *Хайларъ*).

2-й Заамурск. жел. бат.

(Кв. г. *Харбинъ*).

3-й Заамур. жел. бат. Под. *Ильинскій* (вр.).

(Кв. ст. *Эхо*).

4-й Заамур. жел. бат. Полк. *Лидерсъ*.

(Кв. ст. *Цицикаръ*).

Казачьи войска.

Сибирское казачье войско. Войсковое управленіе въ г. *Омскъ*. Полки: 1-й Сибирскій каз. Ермака Тимофеева п. 2-й Сибирскій каз. п. и 3-й Сибирскій каз. п. Кв. г. *Зайсанъ*.

Забайкальское казачье войско. Войсковое управленіе въ г. *Читъ*. Полки: 1-й Верхнеудинскій; 1-й Аргунскій; 1-й Читинскій и 1-й Нерчинскій.

Амурское казачье войско. Войсковое управленіе въ г. *Благовъщенскъ*. Амурскій казачій полкъ.

Уссурійское казачье войско. Войсковое управленіе въ г. *Владивостокъ*.

Управленія мѣстныхъ бригадъ.

Омской. Нач., г.-м. *Красильниковъ*. Штабъ г. *Омскъ*.

Иркутской. Нач., г.-м. *Піотровскій*. Штабъ г. *Иркутскъ*.

Управленія воинскихъ начальниковъ.

Тобольскаго въ г. *Тобольскъ*

Томскаго » » *Томскъ*

Омскаго » » *Омскъ*

Красноярскаго » » *Красноярскъ*

Иркутскаго » » *Иркутскъ*

Читинскаго въ г. *Читъ*.

Верхнеудинск. » » *Верхнеудинскъ*.

Мѣст. Прим. обл. » » *Ник.-Уссурійск.*

Хабаровскаго » » *Хабаровскъ*.

Николаевскаго » » *Ник.-на Амуръ*.

Примѣчаніе. Обязанности николаевского воинскаго начальника возложены на командира николаевского крѣпостнаго баталіона.

Мѣстныя команды.

Акмолинская, Атбасарская, Ачинская, Березовская, Бійская, Барнаульская, Балаганская, Благовѣщенская, Верхнеудинская, Енисейская, Змѣиногорская, Зайсанская, Ишимская, Курганская, Каинская, Кузнецкая, Колыванская, Кокчетавская, Каркаралинская, Канская, Киренская, Мариинская, Минусинская, Нижнеудинская, Омская, Петропавловская, Павлодарская, Туринская, Тюменская, Тарская, Устькаменогорская, Хабаровская, Читинская, Ялуторовская и Якутская.

Заамурскій округъ пограничной стражи.

Штабъ въ г. *Харбинь*. Нач. г.-л. *Чичаговъ*. Помощ. г.-м. *Нарбутъ*. Нач. штаба, полк. *Володченко*. 1-ая бригада г.-м. *Левицкій*, на ст. *Бухеду*; 2-ая бригада, г.-м. *Бачинскій*, въ г. *Харбинь*; 3-ая бригада. Полк. *Пальчевскій* на ст. *Хандаоходзы*.

Губернскія жандармскія управленія.

Енисейское въ г. Красноярскѣ. Нач. Полк. *Хрымовъ*; **Иркутское** въ г. *Иркутскъ*. Нач. Полк. *Кременецкій*; **Омское** въ г. *Омскъ*. Нач. Полк. *Елмита фонъ-Вольскій*; **Тобольское** въ г. *Тобольскъ*. Нач. полк. *Велькъ* и **Томское** въ г. *Томскъ*. Нач. полк. *Романовъ*.

Расписаніе квартирныхъ окладовъ для воинскихъ чиновъ управленій, штабовъ и заведеній военнаго вѣдомства.

Для воинскихъ чиновъ и частей войскъ въ Сибири установлены общія правила, утвержденныя 20 мая 1902 года. По этимъ правиламъ квартирное довольствіе войскъ и воинскихъ чиновъ производится по новымъ расписаніямъ, при чемъ вся Сибирь и Приамурскій край для исчисления квартирныхъ окладовъ для офицеровъ отнесены къ слѣдующимъ разрядамъ:

I. Расписаніе мѣстностей для исчисления квартирныхъ окладовъ для офицерскихъ чиновъ на наемъ помѣщеній безъ отопленія и освѣщенія.

I разрядъ. Владивостокъ. *II разрядъ.* Хабаровскъ. *III разрядъ.* Иркутскъ. *IV разрядъ.* Омскъ, Чита, поселенія Амурской и Приморской области, островъ Сахалинъ. *V разрядъ.* Красноярскъ, Нерчинскъ, Томскъ. *VI разрядъ.* Семипалатинскъ. *VII разрядъ.* Акша, Курганъ, Петропавловскъ, Тобольскъ, Троицкосавскъ, Якутскъ. *VIII разрядъ.* Ачинскъ, Барнаулъ, Бійскъ, Верхнеудинскъ, Енисейскъ, Канскъ, Киренскъ, ст. Срѣтенская, Тюмень. *IX разрядъ.* Всѣ остальные мѣстности.

II. Расписаніе мѣстностей для исчисления окладовъ на отопленіе и освѣщеніе офицерскихъ помѣщеній.

I разрядъ. Владивостокъ. *II разрядъ.* Хабаровскъ. *III разрядъ.* Томскъ, Поселенія Амурской и Приморской обл. и острова Сахалина. *V разрядъ.* Иркутскъ, Красноярскъ, Нерчинскъ, Омскъ, ст. Срѣтенская, Чита. *VII разрядъ.* Барнаулъ, Енисейскъ, Семипалатинскъ, Тобольскъ, Троицкосавскъ, Тюмень, *VIII разрядъ.* Всѣ остальные мѣстности.

Примѣчаніе Расписаніе квартирныхъ окладовъ д пр. см. Собраніе Узаконеній 1901-го года. Отдѣлъ I. № 66, ст. 646-ая.

Командорскіе острова. Командорскіе острова Беринговъ, Мѣдный и Тюлений находятся въ Беринговомъ морѣ въ ста миляхъ отъ Камчатки и въ административномъ отношеніи входятъ въ составъ Приморской области. Поверхность острововъ гористая, покрытая мѣстами тундрами и лишена всякой растительности. Деревьевъ нѣтъ совершенно. Мелкіе кусты березы, рябины и жимолости растутъ только мѣстами. Влажный морской воздухъ, дающій обильные атмосферные осадки, дѣлаютъ климатъ острововъ крайне нездоровымъ. Зимой морозы достигаютъ 10—15° Ц., а лѣтомъ, въ защищенныхъ отъ вѣтра мѣстахъ, темпе-

ратура поднимается до 20 и болѣе градусовъ по Ц. Островъ Беринговъ, длиною около 80 верстъ вытянутъ съ С.-З. на Ю.-В., островъ Мѣдный шириною отъ 3 до 6 верстъ имѣетъ въ длину 45 вер., и островъ Тюлений, примыкая къ восточному берегу острова Сахалина, тянется параллельно берегу лентою въ 25 вер. Всѣ эти острова, вслѣдствіе особыхъ условий климата, географическаго положенія и бѣдности почвы, неприютны и, если бы здѣсь не было котиковыхъ лежбищъ, послужившихъ развитію довольно прибыльнаго котиковаго промысла, то они остались бы необитаемыми. Главный



г. Кургань.

населенія вдвое болѣе, чѣмъ на Мѣдномъ. На Тюленьемъ же островѣ постоянныхъ жителей нѣтъ, за исключеніемъ незначительнаго числа инородцевъ, но сюда, въ періодъ убоя котиковъ, являются рабочіе съ Берингова и Мѣднаго острововъ, которые по окончаніи работъ возвращаются обратно. Все русское населеніе Командорскихъ острововъ имѣетъ общинное устройство, заработки распределяются между всѣми рабочими, и, кромѣ того, ежегодно небольшая сумма откладывается въ запасный капиталъ. Помимо котиковаго промысла населеніе Командорскихъ острововъ

населенія вдвое болѣе, чѣмъ на Мѣдномъ. На Тюленьемъ же островѣ постоянныхъ жителей нѣтъ, за исключеніемъ незначительнаго числа инородцевъ, но сюда, въ періодъ убоя котиковъ, являются рабочіе съ Берингова и Мѣднаго острововъ, которые по окончаніи работъ возвращаются обратно. Все русское населеніе Командорскихъ острововъ имѣетъ общинное устройство, заработки распределяются между всѣми рабочими, и, кромѣ того, ежегодно небольшая сумма откладывается въ запасный капиталъ. Помимо котиковаго промысла населеніе Командорскихъ острововъ

занимается бобровымъ, песцовымъ и рыбнымъ промыслами, а также ловлею птицъ. Хлѣбопашества и скотоводства не существуетъ. Для передвиженій и

перевозки тяжестей употребляются ѣздовые собаки, которыхъ насчитывается до 700-тъ...

Ново-Сибирскіе острова. Ново-Сибирскіе острова состоятъ изъ трехъ большихъ острововъ: Котельнаго, Фаддѣвскаго и Новой-Сибири, лежащихъ въ открытомъ океанѣ, противъ Ленской дельты. Въ административномъ отношеніи острова принадлежатъ къ Верхоянскому округу, Якутской области. Острова еще не изслѣдованы, хотя въ научномъ отношеніи представляютъ громадный интересъ. Ново-Сибирскіе острова часто посѣщаются промышленниками, на кото-

рыхъ послѣдніе даже устроили свои факторіи. На островахъ въ изобилии водятся олени, бѣлые медвѣди, россомахи и песцы, но сибирскихъ промышленниковъ привлекаетъ обиліе мамонтовой кости, которая имѣетъ большой сбытъ на Якутской ярмаркѣ, достигая по своимъ оборотамъ до 50 т. руб. Русскіе промышленники совершаютъ переѣздъ на острова весною до таянія льдовъ на собакахъ и возвращаются осенью.

Извлеченія изъ положеній о выборахъ въ Государственную Думу.

ГЛАВА ПЕРВАЯ.

Общія положенія.

Ст. 1. Выборы въ Государственную Думу производятся: 1) по губерніямъ и областямъ, указаннымъ въ ст. ст. 2—4 сего положенія, и 2) по городамъ: С.-Петербургу и Москвѣ, а также Варшавѣ, Кіеву, Лодзи, Одессѣ и Ригѣ.

Ст. 2. Выборы въ Государственную Думу отъ губерній, управляемыхъ по общему учрежденію, а равно отъ губерній Тобольской и Томской, отъ области Войска Донского и отъ городовъ С.-Петербурга, Москвы, Кіева, Одессы и Риги производятся на основаніяхъ, указанныхъ въ статьяхъ 6 и слѣдующихъ сего положенія.

Ст. 3. Выборы въ Государственную Думу отъ губерній и городовъ Царства Польскаго, отъ губерній Енисейской и Иркутской, а равно отъ православнаго населенія Люблинской и Сѣдлецкой губерній и отъ казаковъ Уральскаго казачьяго войска производятся на основаніяхъ, указанныхъ въ положеніи о выборахъ въ Государственную Думу, изд. 1906 года (св. зак., т. I, п. 2).

Примѣчаніе. Отдѣльные выборы члена Государственной Думы отъ города Иркутска не производятся. Лица, влаждующія избирательнымъ цензомъ по городу Иркутску, образуютъ общій съѣздъ городскихъ избирателей совместно съ городскими избирателями Иркутскаго уѣзда; число выборщи-

ковъ отъ съѣздовъ Иркутской губерніи опредѣляется приложеннымъ къ сей статьѣ расписаніемъ.

Ст. 4. Выборы въ Государственную Думу по областямъ и губерніямъ Кавказскаго края, по областямъ Амурской, Приморской и Забайкальской, а равно отъ русскаго населенія Виленской и Ковенской губерній и города Варшавы производятся на основаніи особыхъ, приложенныхъ у сего правилъ.

Ст. 5. Число членовъ Государственной Думы по губерніямъ, областямъ и городамъ устанавливается приложеннымъ къ сей статьѣ расписаніемъ.

Ст. 6. Избраніе членовъ Государственной Думы по губерніямъ и областямъ (ст. 1 п. 1) производится губернскимъ избирательнымъ собраніемъ. Собраніе это образуется подъ предсѣдательствомъ губернскаго предводителя дворянства или лица, его замѣняющаго, изъ выборщиковъ, избираемыхъ въ каждомъ уѣздѣ: 1) съѣздомъ землевладельцевъ; 2) первымъ съѣздомъ городскихъ избирателей; 3) вторымъ съѣздомъ городскихъ избирателей; 4) съѣздомъ уполномоченныхъ отъ волостей и 5) съѣздомъ уполномоченныхъ отъ казачьихъ станицъ въ губерніи, гдѣ таковыя имѣются. Сверхъ того, въ губерніяхъ, указанныхъ въ расписаніи, приложенномъ къ статьѣ 8-й, въ избраніи членовъ Государственной Думы, въ составѣ губернскаго избирательнаго собранія участвуютъ выборщики, избираемые губернскими съѣздами уполномоченныхъ отъ рабочихъ

въ предприятияхъ фабрично-заводской, горной и горно-заводской промышленности.

ГЛАВА ВТОРАЯ.

Объ избирательныхъ създахъ.

Ст. 28. Въ създѣ землевладѣльцевъ участвуютъ: 1) лица, владѣющія не менѣе одного года въ уѣздѣ, на правѣ собственности или пожизненнаго владѣнія, обложенною сборомъ на земскія повинности землю въ количествѣ, опредѣленномъ для каждаго уѣзда въ приложенномъ къ сей статьѣ расписаніи; 2) лица, владѣющія въ уѣздѣ на посессионномъ правѣ горнозаводскими дачами въ количествѣ, указанномъ въ томъ же расписаніи; 3) лица, владѣющія не менѣе одного года въ уѣздѣ, на правѣ собственности или пожизненнаго владѣнія, инымъ, кромѣ земли, недвижимымъ, не составляющимъ торгово-промышленнаго заведенія, имуществомъ, стоимостью по земской оцѣнкѣ не ниже пятнадцати тысячъ рублей; 4) уполномоченные отъ лицъ, владѣющихъ въ уѣздѣ землей (п. 1) или инымъ недвижимымъ имуществомъ (п. 3), если количество такой земли, либо стоимость такого имущества не достигаютъ размѣровъ, дающихъ право непосредственнаго участія въ създѣ землевладѣльцевъ; 5) уполномоченные отъ настоятелей церквей и молитвенныхъ домовъ всѣхъ вѣроисповѣданій, если церковь или причтъ, либо молитвенный домъ владѣютъ въ уѣздѣ землею.

Ст. 29. Създъ землевладѣльцевъ можетъ быть раздѣляемъ, по распоряженію Министра Внутреннихъ Дѣлъ, на отдѣленія: 1) по мѣстностямъ уѣзда или по разрядамъ избирателей соотвѣтственно роду владѣемаго ценза, и 2) по національностямъ избирателей. Положенное на създѣ число выборщиковъ распредѣляется между отдѣленіями въ первомъ случаѣ — соотвѣтственно общей площади земли и оцѣночной стоимости иного недвижимаго имущества, принадлежащихъ лицамъ, имѣющимъ участіе въ каждомъ изъ отдѣленій създа какъ непосредственное, такъ и черезъ уполномоченныхъ, а во второмъ случаѣ — въ соотвѣтствіи съ общей площадью частной земельной собственности въ уѣздѣ, состоящей во владѣніи лицъ каждой національности.

Ст. 30. Означенные въ пунктахъ 4 и 5 статьи 28 уполномоченные отъ владѣльцевъ недвижимыхъ имуществъ и отъ настоятелей церквей и молитвенныхъ домовъ всѣхъ вѣроисповѣданій избираются на предварительномъ ихъ създѣ. Смотря по мѣстнымъ удобствамъ, или созывается одинъ общій для всего уѣзда създъ, или образуется, по распоряженію Министра Внутреннихъ Дѣлъ, нѣсколько създовъ. Отдѣльные предварительные създы могутъ быть образуемы какъ по мѣстностямъ уѣзда, такъ и по раз-

рядамъ избирателей, соотвѣтственно роду и размѣру владѣемыхъ цензовъ. Предсѣдательствованіе на предварительномъ създѣ возлагается на уѣзднаго предводителя дворянства или лицо, его замѣняющее. Въ случаѣ образованія въ уѣздѣ нѣсколькихъ отдѣльных предварительныхъ създовъ и невозможности для уѣзднаго предводителя дворянства предсѣдательствовать на этихъ създахъ, губернатору предоставляется, для предсѣдательствованія въ означенныхъ създахъ, приглашать избирателей изъ числа лицъ, имѣющихъ право участія въ създѣ землевладѣльцевъ или предварительномъ създѣ даннаго уѣзда.

Въ уѣздахъ со смѣшаннымъ населеніемъ предварительные създы могутъ быть раздѣляемы по національностямъ съ соблюденіемъ порядка, указаннаго въ статьѣ 29.

Ст. 31. Число уполномоченныхъ, подлежащихъ избранію на предварительномъ създѣ, опредѣляется количествомъ земли, числящейся за лицами, явившимися на създѣ, и итогомъ оцѣночной стоимости другого принадлежащаго имъ недвижимаго имущества, полагая по одному уполномоченному на полный избирательный цензъ, установленный для участія въ създѣ землевладѣльцевъ.

Ст. 32. Въ первомъ създѣ городскихъ избирателей участвуютъ: 1) лица, владѣющія не менѣе года въ предѣлахъ городскихъ поселеній уѣзда на правѣ собственности или пожизненнаго владѣнія недвижимымъ имуществомъ, стоящимъ по оцѣнкѣ, опредѣленной для взиманія земскаго или городского сбора: въ городахъ губернскихъ, областныхъ или входящихъ въ составъ градоначальствъ, а равно въ тѣхъ, населеніе коихъ превышаетъ двадцать тысячъ душъ, — не менѣе тысячи рублей, а въ остальныхъ городскихъ поселеніяхъ — не менѣе трехсотъ рублей и 2) лица, не менѣе года владѣющія въ предѣлахъ уѣзда требующимъ выборки промысловаго свидѣтельства торгово-промышленнымъ предприятиемъ: торговымъ — одного изъ первыхъ пяти разрядовъ, промышленнымъ, — одного изъ первыхъ пяти разрядовъ, или пароходнымъ, съ котораго уплачивается основнаго промысловаго налога не менѣе тидесяти руб. въ годъ.

Ст. 33. Во второмъ създѣ городскихъ избирателей участвуютъ: 1) лица, владѣющія не менѣе года въ предѣлахъ городскихъ поселеній уѣзда, на правѣ собственности или пожизненнаго владѣнія, недвижимымъ имуществомъ, стоящимъ по оцѣнкѣ, опредѣленной для взиманія земскаго или городского сбора: въ городахъ губернскихъ, областныхъ или входящихъ въ составъ градоначальствъ, а равно въ тѣхъ, населеніе коихъ превышаетъ двадцать тысячъ душъ — менѣе тысячи рублей, а въ осгальныхъ городскихъ поселе-

ніяхъ—менѣе трехсотъ рублей; 2) лица, владѣющія въ предѣлахъ уѣзда не менѣе года торгово-промышленнымъ предпріятіемъ, требующимъ выборки промысловаго свидѣтельства, за исключеніемъ тѣхъ, которые участвуютъ въ первомъ сѣздѣ городскихъ избирателей; 3) лица, уплачивающія въ предѣлахъ уѣзда не менѣе года государственный квартирный налогъ; 4) лица, уплачивающія въ предѣлахъ уѣзда не менѣе года основной промысловый налогъ на личныя промысловыя занятія; 5) лица, не менѣе года занимающія въ предѣлахъ городскихъ поселеній уѣзда на свое имя отдѣльную квартиру, и 6) лица (за исключеніемъ нижнихъ служителей и рабочихъ), не менѣе года проживающія въ предѣлахъ уѣзда и не менѣе года получающія опредѣленное содержаніе или пенсію по службѣ въ государственной или по службѣ въ земскихъ, городскихъ, либо сословныхъ учрежденіяхъ или на желѣзныхъ дорогахъ.

Ст. 34. Къ городскимъ поселеніямъ причисляются въ отношеніи производства выборовъ въ Государственную Думу тѣ мѣстечки, въ которыхъ имѣется мѣщанское управленіе и взимается государственный налогъ съ городскихъ недвижимыхъ имуществъ (уст. прам. нал., изд. 1903 г., ст. 1 п. 15).

Ст. 35. Сѣзды городскихъ избирателей могутъ быть раздѣляемы, по распоряженію Министра Внутреннихъ Дѣлъ, на отдѣленія по мѣстностямъ или по роду владѣемыхъ цензовъ, а въ уѣздахъ со смѣшаннымъ населеніемъ и по національностямъ. Положенное на сѣздѣ число выборщиковъ распределяется между отдѣленіями въ соотвѣтствіи съ числомъ избирателей, причисленныхъ къ каждому отдѣленію.

Ст. 37. Въ сѣздѣ уполномоченныхъ отъ волостей участвуютъ выборные отъ волостныхъ сходовъ уѣзда, по два отъ каждого схода. Выборные эти избираются волостными сходами изъ числа крестьянъ-домохозяевъ, принадлежащихъ къ составу сельскихъ обществъ данной волости или приписанныхъ къ ней, которые, владѣя въ предѣлахъ волости надѣльной или пріобрѣтенной въ собственность землей и проживая въ ней не менѣе года, лично ведутъ хозяйство.

Въ сѣздѣ уполномоченныхъ отъ казачьихъ станицъ участвуютъ выборные отъ станичныхъ сборовъ уѣзда въ числѣ двухъ отъ каждой станицы. Выборные эти избираются станичными сборами изъ числа членовъ станичныхъ обществъ войскового сословія домохозяевъ, владѣющихъ казачьей или пріобрѣтенной въ собственность землей и лично ведущимъ на ней хозяйство.

Ст. 38. Въ уѣздахъ со смѣшаннымъ населеніемъ сѣзды уполномоченныхъ отъ волостныхъ сходовъ, по распоряженію Министра Внутреннихъ Дѣлъ, могутъ быть раздѣляемы по національностямъ съ распредѣ-

леніемъ между ними выборщиковъ въ соотвѣтствіи съ числомъ уполномоченныхъ, входящихъ въ составъ каждаго отдѣленія.

ГЛАВА ЧЕТВЕРТАЯ.

Объ избирательныхъ спискахъ.

Ст. 52. Списки лицъ, имѣющихъ право участія въ выборахъ на сѣздахъ землевладѣльцевъ и городскихъ избирателей, составляются и содержатся въ исправности: по предварительному сѣзду и по сѣзду землевладѣльцевъ уѣздною земскою управою или управою по дѣламъ земскаго хозяйства, а въ мѣстностяхъ, гдѣ такихъ управъ не имѣется,—уѣзднымъ полицейскимъ управленіемъ, а по первому и второму сѣздамъ городскихъ избирателей—городскою управою губернскаго или уѣзднаго города, по принадлежности, или учрежденіемъ, его замѣняющимъ.

Ст. 53. Въ безуѣздныхъ городахъ и въ мѣстечкахъ, указанныхъ въ статьѣ 34, списки избирателей составляются: въ городахъ—городскими управами, или учрежденіями, ихъ замѣняющими, а въ мѣстечкахъ—мѣщанскими управами, отдѣльно для каждаго изъ сихъ городскихъ поселеній, и сообщаются городской управѣ уѣзднаго города.

Ст. 54. Лица, имѣющія по владѣемымъ ими цензамъ право на участіе въ выборахъ по первому и второму сѣздамъ городскихъ избирателей, вносятся въ списокъ по тому сѣзду, который сами укажутъ, а если такого заявленія не послѣдуетъ, то въ списокъ по первому сѣзду.

Ст. 56. Лица, имѣющія право участія въ выборахъ по обоимъ разрядамъ избирателей (ст. 55), включаются въ списокъ по тому изъ разрядовъ, который сами укажутъ, а если такого заявленія не послѣдуетъ, то въ списокъ избирателей перваго разряда.

Лица, имѣющія по избирательнымъ цензамъ право участія въ выборахъ въ двухъ или нѣсколькихъ избирательныхъ участкахъ (ст. 135), включаются въ списокъ того участка, который сами укажутъ, а если такого заявленія не послѣдуетъ, то въ списокъ того участка, въ которомъ имѣютъ мѣсто жительства.

Ст. 57. Лица, пользующіяся правомъ участія въ выборахъ по занимаемымъ ими квартирамъ, по коимъ не уплачивается квартирный налогъ, или по получаемымъ ими пенсіямъ, если желаютъ воспользоваться правомъ участія въ выборахъ, обязаны письменно заявить о томъ учрежденію, составляющему избирательные списки, до распубликованія послѣднихъ, съ представленіемъ надлежащихъ удостовѣреній.

Прочія лица, имѣющія самостоятельное право участія въ выборахъ, вносятся въ

списки независимо отъ ихъ о томъ заявленія.

Ст. 62. Лица, принадлежащія къ составу сельскихъ и волостныхъ обществъ уѣзда, не подлежатъ внесенію въ списки землевладѣльцевъ и городскихъ избирателей по сему уѣзду, хотя бы и владѣли установленнымъ для того цензомъ.

Ст. 64. Владѣлецъ имѣнія, соотвѣтствующаго въ цѣломъ составу по размѣрамъ установленному закономъ цензу, но расположеннаго въ двухъ или болѣе смежныхъ уѣздахъ, изъ коихъ въ каждомъ количество земли не достигаетъ размѣра, установленнаго для участія въ выборахъ, вносится въ избирательный списокъ того уѣзда, который владѣлецъ укажетъ, а если такового заявленія не послѣдуетъ, то включается въ списокъ того уѣзда, гдѣ находится большая часть имѣнія.

Ст. 67. Директоры (предсѣдатели) и члены правленій такихъ акціонерныхъ обществъ и компаній, равно какъ паевыхъ и иныхъ товариществъ по участкамъ, кои владѣютъ фабриками, заводами или горными промыслами, а также управляющіе сими фабриками, заводами или промыслами, если перечисленные лица уплачиваютъ основной промысловый налогъ на личныя промысловыя занятія внѣ предѣловъ того города или уѣзда, въ коихъ находятся тѣ фабрики, заводы или промыслы, вносятся въ избирательные списки по мѣсту нахождения фабрики, завода или промысла, а не по мѣсту уплаты налога. Если общества, компаніи и товарищества владѣютъ фабриками, заводами или горными промыслами въ разныхъ городахъ или уѣздахъ, то каждое изъ упомянутыхъ лицъ включается въ избирательный списокъ того изъ означенныхъ городовъ или уѣздовъ, который само избереть.

ГЛАВА ПЯТАЯ.

О производствѣ выборовъ.

Ст. 76. Избирателямъ и выборщикамъ предоставляется образовывать особыя подготовительныя собранія для совѣщанія о лицахъ, достойныхъ быть избранными.

Ст. 77. Въ подготовительныхъ собраніяхъ избирателей принимаютъ участіе только лица, внесенныя въ списокъ избирателей даннаго избирательнаго сѣзда или даннаго избирательнаго разряда, а также предсѣдатель этого сѣзда.

Въ подготовительныхъ собраніяхъ выборщиковъ могутъ присутствовать только выборщики одного и того же избирательнаго собранія, а также предсѣдатель его.

Ст. 83. Избраніе уполномоченныхъ отъ волостей и станицъ въ избирательные сѣзды производится наличнымъ составомъ выборныхъ отъ сельскихъ и станичныхъ

обществъ, избранныхъ для рѣшенія текущихъ дѣлъ.

Ст. 86. Выборы уполномоченныхъ отъ волостей и станицъ производятся на волостныхъ сходахъ и станичныхъ сборахъ закрытою подачею голосовъ посредствомъ баллотировки.

Ст. 102. Уполномоченные отъ предварительныхъ сѣздовъ, а равно выборщики могутъ быть избираемы только изъ числа лицъ, имѣющихъ право участія въ выборахъ въ томъ именно сѣздѣ, гдѣ выборы производятся.

Ст. 113. Въ случаѣ отмѣны выборовъ по отношенію къ отдѣльнымъ выборщикамъ на мѣсто ихъ вступаютъ въ порядкѣ старшинства избирательныхъ голосовъ слѣдующія за ними лица, удовлетворяющія требованія, установленнымъ для избранія. Если таковыхъ лицъ не окажется, а равно въ случаѣ отмѣны выборовъ во всей ихъ совокупности, назначаются установленнымъ порядкомъ дополнительные или новые выборы.

Ст. 114. Въ трехдневный срокъ со дня объявленія постановленія уѣздной или губернской по дѣламъ о выборахъ комиссіи заинтересованныя лица могутъ принести жалобу: на постановленіе уѣздной—въ губернскую комиссію, на постановленіе сей послѣдней—въ Правительствующій Сенатъ. Жалоба подается въ уѣздную или губернскую комиссію, по принадлежности, и представляется, съ необходимыми объясненіями, уѣздною комиссіею въ недѣльный, а губернскою—въ двухнедѣльный срокъ: первую—въ губернскую по дѣламъ о выборахъ комиссію, а вторую—въ Правительствующій Сенатъ.

Ст. 121. Избирательное собраніе считается состоявшимся, если прибудетъ въ него не менѣе половины выборщиковъ. Въ противномъ же случаѣ собраніе вновь созывается черезъ семь дней и считается состоявшимся при всякомъ числѣ прибывшихъ выборщиковъ.

Ст. 123. Губернское избирательное собраніе, въ составѣ всѣхъ прибывшихъ въ оное выборщиковъ, прежде всего избираетъ: 1) въ губерніяхъ, управляемыхъ по общему учрежденію, а равно въ Тобольской и Томской и въ области Войска Донскаго—одного члена Думы изъ числа выборщиковъ отъ сѣздовъ уполномоченныхъ отъ волостей; 2) въ губерніяхъ, управляемыхъ по общему учрежденію, за исключеніемъ Архангельской, а равно въ области Войска Донскаго—одного члена Думы изъ числа выборщиковъ отъ сѣздовъ землевладѣльцевъ; 3) въ губерніяхъ: Архангельской, Астраханской, Витебской, Волынской, Вологодской, Вятской, Гродненской, Калужской, Кіевской, Ковенской, Костромской, Курляндской, Лифляндской,

Минской, Могилевской, Новгородской, Олонецкой, Пензенской, Подольской, Псковской, Симбирской, Эстляндской, Ярославской, Тобольской и Томской — одного члена Думы изъ числа выборщиковъ отъ перваго или втораго сѣзда городскихъ избирателей; 4) въ остальныхъ губерніяхъ, управляемыхъ по общему учрежденію, кромѣ Ставропольской, а равно въ области Войска Донского — по одному члену Думы изъ числа выборщиковъ отъ перваго и отъ втораго сѣзда городскихъ избирателей; 5) въ губерніяхъ Астраханской, Оренбургской и области Войска Донского — по одному члену Думы изъ числа выборщиковъ отъ сѣздовъ уполномоченныхъ отъ казачьихъ станицъ и 6) въ губерніяхъ С.-Петербургской, Московской, Владимірской, Екатеринославской, Костромской и Харьковской — по одному члену Думы изъ числа выборщиковъ отъ сѣздовъ уполномоченныхъ отъ рабочихъ. Затѣмъ избирательное собраніе въ томъ же составѣ избираетъ изъ числа всѣхъ, вообще имѣющихъ право участія въ немъ выборщиковъ остальное, положенное расписаніемъ, число членовъ Думы.

Ст. 124. Избраніе въ члены Государственной Думы производится закрытой подачей голосовъ посредствомъ баллотировки шарами. Избранными въ члены Думы считаются лица, получившія болѣе половины голосовъ выборщиковъ, принимавшихъ участіе въ избраніи, въ порядкѣ старшинства полученныхъ балловъ. Въ случаѣ равенства голосовъ, избраніе опредѣляется жребіемъ.

Ст. 125. Предварительно баллотировки избирательнымъ собраніемъ намѣчаются закрытую подачею голосовъ, посредствомъ записокъ, кандидаты. Кандидаты эти подвергаются засимъ баллотировкѣ въ порядкѣ большинства полученныхъ голосовъ. Кандидаты, получившіе по запискамъ менѣе трехъ голосовъ, баллотировкѣ не подвергаются.

Ст. 126. Если по окончаніи баллотировки кандидатовъ, предложенныхъ въ члены Государственной Думы изъ состава отдѣльнаго разряда выборщиковъ, ни одинъ изъ нихъ не получитъ болѣе половины голосовъ (ст. 124), то собраніе, не переходя къ дальнѣйшимъ выборамъ, производитъ вторичные выборы членовъ Думы изъ того же разряда выборщиковъ, при чемъ избраннымъ признается получившій наибольшее число избирательныхъ балловъ въ порядкѣ старшинства послѣднихъ.

Тѣмъ же порядкомъ производится и выборъ недостающаго числа членовъ Думы изъ общаго состава выборщиковъ, если по окончаніи баллотировки кандидатовъ, предложенныхъ въ члены Думы изъ общаго состава выборщиковъ, число ихъ, получившее болѣе половины голосовъ, не достиг-

нетъ числа подлежащихъ избранію членовъ Думы.

О производствѣ выборовъ отъ областей Амурской, Приморской и Забайкальской.

Ст. 3. Выборы членовъ Государственной Думы отъ амурскаго и уссурійскаго и отъ забайкальскаго казачьихъ войскъ производятся избирательными собраніями выборщиковъ отъ всѣхъ станицъ подлежащихъ войскъ. Выборщики эти избираются станичными сборами по два отъ каждой станицы изъ числа состоящихъ членами станичныхъ обществъ войскового сословія казаковъ-домохозяевъ, владѣющихъ казачьей или приобрѣтенной въ собственность землю и лично ведущихъ на ней хозяйство.

Ст. 4. Для избранія члена Государственной Думы отъ городскаго и осѣдлага сельскаго населенія, не принадлежащаго къ числу инородцевъ и казаковъ, образуются въ областяхъ Амурской и Приморской областныя избирательныя собранія выборщиковъ. Выборщики эти избираются по каждому уѣзду двумя сѣздами: 1) сѣздомъ городскихъ избирателей и 2) сѣздомъ уполномоченныхъ отъ волостей и сельскихъ участковъ. Въ уѣздахъ Приморской области — Охотскомъ, Гижигинскомъ, Петропавловскомъ, Анадырскомъ, на Командорскихъ островахъ и на территоріи уссурійскаго казачьяго войска избирательныхъ сѣздовъ не полагается. Лица, владѣющія въ перечисленныхъ уѣздахъ и на Командорскихъ островахъ цензомъ, дающимъ, на основаніи ст. ст. 32 и 33 Положенія и ст. 8 сихъ правилъ, право участія въ сѣздахъ городскихъ избирателей, могутъ осуществлять это право въ сѣздѣ городскихъ избирателей по городу Николаевску, Приморской области. Лица, владѣющія таковымъ же цензомъ на территоріи уссурійскаго казачьяго войска, распоряженіемъ приамурскаго генералъ-губернатора, для осуществленія этого права, причисляются къ сѣздамъ городскихъ избирателей смежныхъ уѣздовъ — Хабаровскаго и Никольско-Уссурійскаго.

Ст. 5. Для избранія члена Государственной Думы отъ городскаго, осѣдлага сельскаго и инородческаго населенія, не принадлежащаго къ числу казаковъ, образуется въ Забайкальской области областное избирательное собраніе выборщиковъ. Выборщики эти избираются по каждому уѣзду, тремя сѣздами: 1) сѣздомъ городскихъ избирателей, не принадлежащихъ къ числу инородцевъ и казаковъ, 2) сѣздомъ уполномоченныхъ отъ волостей и сельскихъ участковъ осѣдлага населенія и 3) сѣздомъ уполномоченныхъ отъ инородческихъ волостей.

Ст. 12. Уполномоченные отъ волостей и сельскихъ участковъ осѣдлага населенія и

отъ инородческихъ волостей избираются по расчету одного на каждыя двѣ тысячи населенія, но во всякомъ случаѣ по одному отъ каждой волости или участка.

Росписаніе числа членовъ Государственной Думы.
По Азіатской Россіи.

Тобольская—3, Томская—4, Иркутская—1, Енисейская — 1, Забайкальская область: отъ войскового населенія забайкальскаго ка-

зачьяго войска—1, отъ прочаго населенія—1, Амурская: отъ городского и сельскаго населенія, не принадлежащаго къ числу инородцевъ и казаковъ — 1, Приморская: отъ городского и сельскаго населенія, не принадлежащаго къ числу инородцевъ и казаковъ—1, отъ войскового населенія уральскаго казачьяго войска—1, отъ войскового населенія амурскаго и уссурійскаго казачьихъ войскъ—1. Итого по Азіатской Россіи—15.



г. Красноярскъ.

ДУХОВНОЕ ВѢДОМСТВО.

Отдѣль III.

Сибирскія епархіи и архіереи.—Духовныя консисторіи, семинаріи и училища.—Духовенство римско-католическое и другія.—Монастыри.—Церкви.—Краткая исторія распространенія христіанства въ Сибири.—Миссіонерская дѣятельность.—Мѣста продажи синодальныхъ изданій.—Личный составъ духовныхъ учрежденій.

Сибирскія епархіи. Всѣхъ епархій въ Сибири девять: *Благовѣщенская, Владивостокская, Енисейская, Забайкальская, Иркутская, Омская, Тобольская, Томская и Якутская*. Епархіальные архіереи имѣютъ мѣсто-пребываніе: Приамурскій и Благовѣщенскій въ г. *Благовѣщенскъ*; Владивостокскій и Камчатскій въ г. *Владивостокъ*; Енисейскій и Красноярскій въ г. *Красноярскъ*; Забайкальскій и Нерчинскій въ г. *Читъ*; Иркутскій и Верхоленскій въ г. *Иркутскъ*; Тобольскій и Сибирскій въ г. *Тобольскъ*; Томскій и Барнаульскій въ г. *Томскъ*, Омскій и Семипалатинскій въ г. *Омскъ*; Якутскій и Вилюйскій въ г. *Якутскъ*. Въ этихъ же городахъ сосредоточены и епархіальныя управленія.

Сибирскіе архіереи.

Епископъ Приамурскій и Благовѣщенскій Владимиръ.

Епископъ Владивостокскій и Камчатскій Евсевій.

Епископъ Енисейскій и Красноярскій Евѳимій.

Епископъ Забайкальскій и Нерчинскій Меѳодій.

Архіепископъ Иркутскій и Верхоленскій Тихонъ.

Викарій епископъ Киренскій Владимиръ.

Епископъ Омскій и Семипалатинскій Гавріиль.

Епископъ Тобольскій и Сибирскій Антоній.

Архіепископъ Томскій и Барнаульскій Макарій.

Викарій Епископъ Бійскій Иннокентій.

Епископъ Якутскій и Вилюйскій Макарій.

Духовныя консисторіи. Консисторіи учреждены въ слѣдующихъ городахъ: въ г. *Благовѣщенскъ, Владивостокъ, Красноярскъ, Читъ, Иркутскъ, Омскъ, Тобольскъ, Томскъ и Якутскъ*.

Духовныя семинаріи и училища. Въ г. *Благовѣщенскъ*: духовная семинарія и епархіальное женское училище; въ г. *Красноярскъ*: духовная семинарія, мужское и женское духовныя училище; въ г. *Читъ*: духовная семинарія, мужское духовное училище и женское епархіальное въ г. *Иркутскъ*: Духовная семинарія, мужское и женское духовныя училища; въ г. *Тобольскъ*: духовная семинарія, мужское духовное училище и Епархіальное женское училище; въ г. *Курганъ* духовное училище; въ г. *Том*

духовная семинарія, духовное училище, церковно-учительская школа, епархіальное женское училище; въ г. Бійскѣ: Бійское катихизаторское училище въ г. Барнауль: духовное училище; въ г. Омскѣ: духовное училище въ г. Якутскѣ: духовная семинарія и епархіальное женское училище.

Духовенство Римско-Католическаго вѣроисповѣданія. Всѣ сибирскія губерніи и области подчинены вѣдѣнію Могилевской митрополіи, а для выполненія духовныхъ требъ населенія римско-католическаго вѣроисповѣданія въ нѣкоторыхъ городахъ воздвигнуты церкви, а именно: въ Тобольскѣ, Томскѣ, Иркутскѣ, Нерчинскѣ, Красноярскѣ, Омскѣ, Благовѣщенскѣ.

Составъ духовенства слѣдующій: въ Енисейской губ.: Курать и викарный священникъ (въ г. Красноярскѣ); Иркутской губ.: Курать и викарный священникъ (въ г. Иркутскѣ); Тобольской губ.: Настоятель Тобольской церкви и викарный священникъ (въ г. Тобольскѣ); Томской губ.: Курать и помощникъ его (въ г. Томскѣ); Акмолинской обл.: Курать и викарный священникъ (въ г. Омскѣ); Амурской обл.: Курать (въ г. Благовѣщенскѣ); Забайкальской обл.: Курать и причетникъ (въ г. Нерчинскѣ); Приморской обл.: священникъ Приамурскаго края.

Евангелическо-лютеранское и евангелическо-реформатское духовенство. Пасторы: Иркутскій въ г. Иркутскѣ; Омскій въ г. Омскѣ; Амурской и Приморской обл. въ г. Благовѣщенскѣ; Томскій въ г. Томскѣ; Тобольскій въ г. Тобольскѣ; Красноярскій въ г. Красноярскѣ; Забайкальскій въ г. Читѣ. Кирки: въ Тобольскѣ, Томскѣ, Омскѣ, Читѣ, Красноярскѣ, Иркутскѣ, Благовѣщенскѣ.

Ламайское духовенство. Первенствующій лама имѣетъ мѣстопробываніе въ г. Селенгинскѣ.

Дацаны. Дацаны—монастыри бурятъбуддистовъ, служащіе мѣстопробываніемъ ламайскаго духовенства и центромъ прихода. Оффиціальное возникновеніе дацановъ относится къ 1773 г. когда бурятамъ разрѣшено было въ каждомъ родѣ имѣть свой дацанъ и узаконенное число духовенства. Наиболѣе древнимъ дацаномъ считается Ходонскій, построенный въ 1773 г. Затѣмъ—Тугнуйскій—1783 г. и Анинскій въ 1795 г. Въ настоящее время существуютъ слѣдующіе дацаны:

Дацаны.	Адресъ.	Дацаны.	Адресъ.
Гусино-Озерскій	Чрезъ г. Селенгинскѣ.	Апагатскій	Чрезъ с. Кульское.
Цонгольскій	» » »	Чицановскій	» » »
Джидинскій	» » »	Хакюртаевскій	» » »
Апайскій	» » »	Эгигуевскій	» » »
Сартольскій	» » »	Цугальскій	Чрезъ ст. Кайдаловскую.
Гыгетуевскій	» » »	Цулгинскій	Чрезъ с. Кульское.
Угетуевскій	» » »	Гунинскій	Чрезъ ст. Кайдаловскую.
Бултумурскій	» » »	Токчинскій	Чрезъ с. Усть-Улинское
Аракыртуевскій	» » »	Хужертаевскій	» » »
Джагустовскій	» » »	Тарбогатаевскій	» » »
Кударинскій	» » »	Вырцуевскій	Чрезъ ст. Мангутскую
Пройскій	» » »	Ольхонскій	» » »
Явгажнскій	» » »	Баргузинскій	Чрезъ г. Баргузинъ
Ходакскій	Чрезъ с. Кульское.	Балакскій	Чрезъ г. Селенгинскѣ
Анинскій	» » »	Боргалтаевскій	» » »
Тугнугевскій	» » »	Агинскій	Чрезъ ст. Кайдаловскую.

Сибирскіе монастыри.

I. Мужскіе.

1. *Верхнеудинскій Чикойскій-Иоанно-Предтечевъ*. Заштатный. Въ Забайкальской обл., Верхнеудинскаго уѣзда, къ юго-востоку отъ Верхнеудинска при р. Чикоѣ. На мѣстѣ его находился скитъ, неизвѣстно когда и кѣмъ основанный. Возведенъ на степень монастыря въ 1835 г.

2. *Енисейскій Спасскій*. Въ Енисейскомъ уѣздѣ, Енисейской губ., вблизи г. Енисейска.

3. *Иркутскій Вознесенскій*. Въ 4 вер. отъ г. Иркутска на берегу р. Ангары. Основанъ въ 1672 г. Въ 1861 г. возведенъ на степень I класса и въ томъ же году обращенъ въ общежительный. Въ Соборномъ храмѣ во имя Вознесенія покоятся въ богатой серебряной ракѣ мощи Св. Иннокентія, перваго епископа Иркутскаго. При монастырѣ есть училище. Наст. епископъ Владимиръ.

4. *Иркутскій Князе-Владимирскій*. Учрежденъ въ 1905 г. при Князе-Владимирской г. Иркутска церкви. Наст. архим. Іоанъ.

5. *Иркутская Нило-Столбенская*. Пустынь, заштатная при Туранскихъ минеральныхъ водахъ, въ 257 вер. отъ Иркутска и въ 7 вер. отъ минеральныхъ водъ, на лѣвомъ берегу р. Иркуты. Основана въ 1845 г.

6. *Красноярскій Успенскій*. Общежительный въ 6 вер. отъ Красноярска. Учрежденъ въ 1878 г., съ богадѣльнею при немъ, больницею для всей епархіи, школою иконописанія и ремесль. Наст. іером. Сергій.

7. *Киренскій Свято-Троицкій*. Основанъ въ 1663 г. въ г. Киренскѣ, 2-го класса. Наст. іером. Симіонъ.

8. *Омскій Покровскій*. Въ честь Покрова Пресвятыя Богородицы. Въ 15 вер. отъ Омска, на Лейбинскомъ участкѣ. Открытъ въ 1905 г.

9. *Селенгинскій Свято-Троицкій*. Основанъ въ 1681 г. для обращенія язычниковъ въ православную вѣру. Находится въ с. Ильинскомъ Заб. обл. При монастырѣ — училище и бога-

дѣльня. Наст. іером. Исаакій.

10. *Приморскій Свято-Троицкій Николаевскій*. Общежительный, на рѣкѣ Уссури. Храмъ во имя св. Иннокентія.

11. *Тобольскій Абалакскій-Знаменскій*. Учрежденъ въ 1785 г. при селѣ Абалакскомъ, Тобольской губ., въ 26 вер. отъ Тобольска, на правомъ берегу Иртыша. Названъ Знаменскимъ въ честь извѣстной во всей Сибири чудотворной иконы Знаменія Божіей Матери Абалацкія. Наст. іером. Геннадій.

12. *Томскій Алексѣевскій*. Основанъ въ 1605 г. Одинъ изъ самыхъ старинныхъ въ Сибири. Находится въ г. Томскѣ. Наст. архим. Іона.

13. *Тюменскій Свято-Троицкій*. Въ г. Тюмени.

14. *Туруханскій Свято-Троицкій*. Въ Туруханскѣ. Въ соборномъ храмѣ покоятся мощи св. Василия Мангазейскаго. Наст. іером. Серафимъ.

15. *Якутскій Спасскій-Преображенскій*. Въ г. Якутскѣ. Основанъ въ 1662 г. Наст. архим. Іоасафъ.

16. *Чулышманскій-Благовъщенскій*. Миссіонерскій на р. Чулышманѣ, среди Алтайскихъ инородцевъ, въ Бійскомъ уѣздѣ, Томской губ. Основанъ въ 1879 г. Наст. епископъ Иннокентій.

17. *Красноярскій-Знаменскій Скитъ*. Іером. Филаретъ.

18. *Тобольскій Знаменскій*. Основанъ въ Тобольскѣ въ 1623 году.

II. Женскія.

1. *Посольскій-Спасо-Преображенскій*. При селѣ Посольскомъ Забайк. обл. Верхнеуд. уѣзда, въ 146 вер. отъ Верхнеудинска. Названіе Посольскаго получилъ оттого, что около этого мѣста былъ убитъ въ 1650 г. бурятами царскій посолъ Заболотскій съ 7 казаками. Возведенъ на степень монастыря въ 1725 г. При монастырѣ устроено училище для инородческихъ дѣтей. Наст. игум. Урилла.

2. *Барнаульскій Богородице-Казанскій*. Основанъ въ 1906 г. въ г. Барнаулѣ. Наст. игум. Пароенія.

3. *Енисейскій Знаменскій*. Учрежденъ въ 1888 г. при Коноваловскомъ стеклодѣлательномъ заводѣ, Енисейской губ. Красноярскаго уѣзда. Наст. игум. Рахиль.

4. *Енисейскій Иверскій*. Вблизи Енисейска. Основ. 1764 г. Въ немъ покоится старецъ Давидъ, чтимый мѣстными жителями. Наст. и ум. Иннокентія.

5. *Иркутскій Знаменскій*. Въ 1 вер. отъ Иркутска, на правомъ берегу р. Ангары. Основанъ въ 1693 г. При монастырѣ — училище. Наст. игум. Рафаила.

6. *Тобольскій Иоанно-Введенскій-Междугорскій*. При селѣ Ивановскомъ, въ 10 вер. отъ Тобольска. Основанъ въ 1653 г. Въ Монастырѣ находится чудотворная икона Почаевскія Божіей Матери. Наст. игум. Марія.

7. *Томскій Иоанно-Предтеченскій*. Основанъ въ г. Томскѣ въ 1864 г.

При монастырѣ — „домъ трудолюбія“. Наст. игум. Зинаида.

8. *Томскій Николаевскій-Улалинскій*. Миссіонерскій, при ивородческомъ селеніи Улала, Бійскаго уѣзда, Томской губ., въ 95 вер. отъ Бійска. При монастырѣ — больница и училище. Наст. игум. Серафима.

9. *Туринскій Николаевскій*. Въ г. Туринскѣ, Тоб. губ. Основанъ въ 1624 г. Наст. игум. Августа.

10. *Читинскій Богородицкій*. Въ г. Читѣ. Учрежденъ въ 1886 г. Наст. игум. Анастасья.

11. *Покровско-Нининская община*. При Покровской Канчалаской приходской церкви въ с. Покровскомъ, находящейся въ 83 вер. отъ Якутска.

12. *Архистратиго-Михайловская община*. Близъ поселка Кабаньяго, Петропавловскаго уѣзда, Акмолин. обл.

13. *Кондинская община*. Въ Тобольской губ.

Ц е р к в и.

Въ г. Акмолинскѣ.
Алексадро-Невская
Константино-Еленинская
Миссіонерскаго причта.
" " *Акинѣ*.
Николаевская.
" " *Атбасарѣ*.
Знаменская
Миссіонерскаго причта.
" " *Ачинскѣ*.
Троицкій соборъ.
Крестовоздвиженская
Богородице-Казанская.
" " *Балаганскѣ*.
Спасскій соборъ
Миссіонерская.
Больничная.
" " *Баргузинѣ*.
Спасо-Преображенскій соборъ.
" " *Барнауль*.
Петропавловскій соборъ.
Дмитріевская.
Знаменская.
Одигитріевская.
Покровская.
" " *Березовѣ*.
Воскресенія Господня.
Богородице-Рождественская.

Въ г. Бійскѣ.

Троицкій соборъ.
Алексадро-Невская.
Успенская.
Тихвинской женс. общины.
Миссіонерская.
" " *Благовѣщенскѣ*.
Каѳедральный соборъ.
Архіерейская.
Свято-Троицкая.
Старо-Соборная.
Покрово-Николаевская.
Кладбищенская.
Петропавловская (тюремная).
" " *Бодайбо*.
Рождественская.
" " *Верхнеудинскѣ*.
Одигитріевскій соборъ.
Спасская.
Скорбященская (тюрем.).
" " *Верхоленскѣ*.
Вознесенскій соборъ.
Миссіонерская.
" " *Верхолянскѣ*.
Спасская.
" " *Вилуйскѣ*.
Спасскій соборъ.
" " *Владивостокѣ*.
Каѳедральный соборъ.

- | | |
|---------------------------------|----------------------------------|
| Кладбищенская. | При Иверской больницѣ. |
| Восточнаго института. | „ Школѣ сиб. кад. корпуса. |
| Свято-Троицкая (мужс. монаст.). | „ Военная. |
| Богородице-Рожд. (женс. общ.). | „ Дисциплинарной ротѣ. |
| „ „ <i>Гижигинскъ.</i> | <i>Въ г. Ишимъ.</i> |
| Спасская. | Богоявленскій соборъ. |
| Миссіонерская. | Никольская. |
| „ „ <i>Зайсань.</i> | Троицкая. |
| Александро-Невская. | „ „ <i>Каинскъ.</i> |
| Военная. | Спасскій соборъ. |
| „ „ <i>Зейской Пристанн.</i> | Николаевская (жен. гимн.). |
| Свято-Николаевская | Вокзальная. |
| „ „ <i>Змѣиногорскъ.</i> | „ „ <i>Канскъ.</i> |
| Троицкая. | Спасскій соборъ. |
| Знаменская. | Всѣхъ Скорбящихъ Радости |
| „ „ <i>Енисейскъ.</i> | Петропавловская (тюр.). |
| Богоявленскій соборъ. | „ „ <i>Каркаралинскъ.</i> |
| Христорождественская. | Владимирская. |
| Воскресенская. | „ „ <i>Киренскъ.</i> |
| Преображенская. | Спасскій соборъ. |
| Троицкая. | Троицкаго монастыря. |
| Успенская. | „ „ <i>Кокбекты.</i> |
| Крестовоздвиженская (кладб.). | Георгіевская. |
| Входоіерусалимская. | „ „ <i>Кокчетавъ.</i> |
| Преображенская (тюрем.). | Николаевская. |
| „ „ <i>Илимскъ.</i> | Миссіонерская. |
| Спасская. | „ „ <i>Колывани.</i> |
| „ „ <i>Иркутскъ.</i> | Троицкій соборъ. |
| Каедральный Богоявлен. соборъ | Александро-Невская. |
| При Архіерейскомъ домѣ. | „ „ <i>Красноярскъ.</i> |
| Преображенская. | Богор.-Рожд. Каедр. соборъ. |
| Крестовоздвиженская | Троицкая. |
| Благовѣщенская. | Іоанно-Предтеченская. |
| Воскресенская. | Воскресенскій соборъ. |
| Входоіерусалимская. | Благовѣщенская. |
| Знаменская (монаст.). | Покровская. |
| Михаило-Архангельская. | Всѣхсвятская. |
| Богородице-Владимирская. | Александро-Невская (военная). |
| Прокопѣвская. | Петропавловская (тюрем.). |
| Спаская. | Іоанно-Іулитинс. (Епарх. учил.). |
| Срѣтенская. | Кирилло-Меѳодіев. (Женс. гимн.). |
| Борисо-Глѣбская. | Александро-Невская (Дух. учил.). |
| Троицкая. | Трехъ-Святит. (Учит. семин.). |
| Успенская. | Знаменскаго жен. монаст. |
| При Кузнецовской больницѣ. | Успенскаго муж. монаст. |
| „ Сиропитательномъ домѣ. | „ „ <i>Кузнецкъ.</i> |
| „ Институтѣ. | Спасо-Преображен. соборъ. |
| „ Гимназіи. | Одигитріевская. |
| „ Духовномъ училищѣ. | „ „ <i>Курганъ.</i> |
| „ Женскомъ духовн. учил. | Троицкій соборъ. |
| „ Духовной семинаріи. | Богородице-Рождественская. |
| „ Учительской семинаріи. | „ „ <i>Маріинскъ.</i> |
| | Николаевскій соборъ |

<i>Въ г. Минусинскъ.</i>	<i>Въ г. Семипалатинскъ.</i>
Спасскій соборъ.	Знаменскій соборъ.
Троицкая.	Алекса́ндро-Невская.
Срѣтенская.	Центрального стана.
Алекса́ндро-Невская (тюрем.).	Мужской гимназіи.
» » <i>Мысовскъ.</i>	Женской гимназіи.
Спасская.	Тюремная.
» » <i>Нарымъ.</i>	» » <i>Средне-Колымскъ.</i>
Крестовоздвижен. соборъ.	Успенская.
» » <i>Нерчинскъ.</i>	» » <i>Сургутъ.</i>
Воскресенскій соборъ.	Троицкая.
» » <i>Нижнеудинскъ.</i>	» » <i>Срѣтенскъ.</i>
Вознесенскій соборъ.	Срѣтенская.
» » <i>Николаевскъ на Амуръ.</i>	Мѣстнаго гарнизона.
Николаевскій соборъ.	Кладбищенская.
Миссіонерская.	Тюремная.
» » <i>Никольскъ-Уссурійскомъ.</i>	» » <i>Таръ.</i>
Николаевскій соборъ.	Николаевскій соборъ.
Кладбищенская.	Богородице-Казанская
Уссурійской ж. д.	Параскевѣвская.
» » <i>Ново-Николаевскъ.</i>	Спаская.
Даниловская.	Тихвинская (кладб.).
» » <i>Олекминскъ.</i>	» » <i>Троицкосавскъ.</i>
Спасскій соборъ.	Троицкій соборъ.
» » <i>Охотскъ.</i>	Покровская.
Спасо-Преображенская.	Успенская.
» » <i>Омскъ.</i>	Воскресенская (въ Кяхтѣ).
Воскресенскій соборъ.	» » <i>Тобольскъ.</i>
Пророко-Ильинская.	Каедральный соборъ.
Крестовоздвиженская.	Знаменская (мужс. мон.).
Всѣхъ-Святыхъ.	Іоанно-Введенская (жен. мон.)
Николаевская (войсковая).	Андреевская.
Госпитальная.	Благовѣщенская.
Тюремная.	Богоявленская.
Дисциплинарной роты.	Введенская.
Параскевѣвская.	Крестовоздвиженская.
Городского училища.	Вознесенская.
Кадетскаго корпуса.	Михаило-Архангельская
Мужской гимназіи.	Петропавловская.
Женской гимназіи.	Семи-Отроковъ.
Троицкая (при станціи).	Срѣтенская.
» » <i>Охотскъ.</i>	Христорожественская.
Спасо-Преображенская.	Алекса́ндро-Невская (тюрем.).
Миссіонерская.	Городской больницы.
» » <i>Павлодаръ.</i>	» » <i>Томскъ.</i>
Флоро-Лавровская.	Троицкій каедральный соборъ
Троицкая.	Архіерейская домовая.
» » <i>Петропавловскъ (Акмол. об.).</i>	Богородице-Алексѣвская (мон.).
Петропавловскій соборъ.	Соборный Успенская (при жен.
» » <i>Петропавловскъ (Примор об.).</i>	мон.).
Петропавловская.	Инокентьевская (при жен. мон.).
» » <i>Селенгинскъ.</i>	Никольская.
Инокентьевская.	Знаменская

Богоявленская.	Успенская.
Благовѣщенская.	Александро-Невс. (Реальн. учил.)
Вознесенская.	Симіоновс. при Владим. приютѣ.
Преображенская.	Въ г. <i>Усть-Каменогорскъ.</i>
Духосошествіевская.	Покровскій соборъ.
Троицкая единовѣрческая.	Троицкая.
Вознесенская.	Тюремная.
Спасская.	” ” <i>Хабаровскъ.</i>
При тюремномъ замкѣ.	Успенскій соборъ.
” Арест. исправ. отд.	Иннокентьевская.
” Владимирскомъ приютѣ.	Покровская (тюр.).
” Муж. гимназіи.	При Кадетскомъ корпусѣ.
” Жен. гимназіи.	” Реальномъ училищѣ.
” Муж. духовномъ училищѣ.	” Женской гимназіи.
” Семинаріи.	Военная.
” Университетѣ.	” ” <i>Читъ.</i>
” Епархіальн. женс. учил.	Каѳедральный соборъ.
” Клиникахъ университет.	Архіерейская домовая.
” Больницѣ общ. приказа.	Богородицкая (женс. мон.).
” Мѣстномъ лазаретѣ.	Михаило-Архангельская.
Иверской Божіей Матери час.	Спасо-Преображенс. (тюр.).
Въ г. <i>Туринскъ.</i>	Штаба войскъ Забайк. обл.
Николаевская (женс. монаст.).	Мѣстнаго резерв. баталіона.
Кресто-Воздвиженская.	Кладбищенская.
Покровская.	Александро-Невская. (жен. гим.).
Спасская.	” ” <i>Якутскъ.</i>
Срѣтенская.	Троицкій каѳедральный соборъ.
” ” <i>Туруханскъ.</i>	Спасскаго монастыря.
Преображенскій соборъ.	Благовѣщенская.
Троицкая (монаст.).	Николаевская.
” ” <i>Тюкалинскъ.</i>	Преображенская.
Троицкая.	Богородицкая.
Тюремная.	Предтеченская.
” ” <i>Тюмени.</i>	Алекс.-Невская (тюрем).
Свято-Троицкаго монастыря.	Миссіонерская.
Благовѣщенскій соборъ.	” ” <i>Ялуторовскъ.</i>
Вознесенская.	Срѣтенскій соборъ.
Знаменская.	Вознесенская.
Кресто-Воздвиженская.	Богородицкая.
Михаило-Архангельская.	
Покровская.	
Свято-Троицкая.	
Спасская.	

Примѣчаніе. На Командорскихъ островахъ Берингъ—Никольская, Мѣдномъ—Преображенская.—

Краткая исторія распространенія христіанства въ Сибири.

Христіанство въ Сибири начало распространяться со времени окончательнаго изгнанія Кучума изъ его царства и утвержденія русскаго владычества на завоеванныхъ земляхъ. Первое основаніе сибирской церкви, а вмѣстѣ съ этимъ и христіанству, положилъ Ермакъ, который, имѣя при себѣ двухъ священниковъ и одного бѣглаго монаха, основалъ походную часовню во имя св. Николая Чудотворца. Вслѣдъ за этимъ, по мѣрѣ того,

какъ увеличивалось и уплотнялось населеніе Сибири, въ особенности же когда установилась связь съ поселеніями Строгановыхъ и Москвою, христіанство начало развиваться само собою, проникая даже и въ глубь страны, Въ исторіи водворенія и развитія христіанства въ Сибири особенно выдѣляются два момента. Первый изъ нихъ составляетъ періодъ времени съ 1581 г. по 1621 г., когда христіанство, занесенное сюда русскими пришельцами, не имѣетъ никакого устройства, и второй съ 1621 г., когда церковнополучаетъ іерархическій строй. Остановившаяся на событіяхъ перваго періода отмѣтимъ прежде всего, что весь этотъ сорокалѣтній промежутокъ времени, являясь подготовительнымъ періодомъ къ установленію религіозной жизни въ Сибири, отличался построеніемъ храмовъ и церквей, которое производилось московскими воеводами, торговыми людьми и разными ревнителями вѣры Христовой. Такъ, въ 1586 г. былъ построенъ въ г. Тюмени, храмъ во имя Рождества Богородицы и св. Николая, въ 1587 г.—въ г. Тобольскѣ храмъ во имя Троицы, въ 1602 г.—въ г. Туринскѣ храмъ во имя св. мучен. Бориса и Глѣба, въ 1605 г.—въ г. Березовѣ храмъ во имя Воскресенія Господня и т. д. Изъ монастырей въ это же время были построены въ 1602 г. Знаменскій въ г. Тобольскѣ, въ 1604 г. Покровскій въ г. Туринскѣ, въ 1605 г. Воскресенскій въ г. Березовѣ въ 1616 г. Преображенскій въ г. Тюмени и др. Но всѣ эти построенные храмы, монастыри и часовни сами по себѣ не имѣли особеннаго просвѣтительнаго вліянія не только на инородцевъ, но даже и на русское населеніе, такъ какъ число пастырей и руководителей, которые совершали бы богослуженіе и наставляли бы въ вѣрѣ народъ, было крайне незначительно, а съ другой стороны большая часть изъ нихъ вела себя прямо непозволительно.

Отсюда понятно, что при такихъ условіяхъ, занесенное въ Сибирь Христово ученіе не могло развиваться, а, главное, способствовать смягченію нравовъ, особенно того невѣжества, которое царило во всемъ. Къ счастью, въ такомъ жалкомъ зачаточномъ состояніи занесенное въ Сибирь христіанство оставалось недолго. Въ царствованіе Михаила Ѳеодоровича и въ патриаршество Филарета, московское правительство рѣшило поднять религіозно-нравственный уровень, какъ въ сибирскомъ духовенствѣ, такъ и въ русскомъ населеніи, и съ этою цѣлью учредило въ 1620 г. въ Сибири особую епархію. Новая епархія названа была „Сибирскою и Тобольскою“ и, поставленная въ разрядъ первостепенныхъ русскихъ епархій, ввѣрялись только архіепископамъ.

Въ 1668 г. московскимъ соборомъ, на которомъ предсѣдательствовали два восточныхъ патриарха Паисій Александрійскій и Макарій Антиохійскій, сибирскій преосвященный Корнилій былъ поставленъ въ митрополита, и епархія названа митрополіей, занявъ въ спискѣ русскихъ митрополій четвертое мѣсто. Мѣстопробываніемъ сибирскихъ и тобольскихъ преосвященныхъ былъ назначенъ г. Тобольскъ, въ былое время иногда официально именовавшійся столицею сибирскаго царства. Предѣлы сибирской епархій,



Соборъ св. Троицы въ Томскѣ.

при учрежденіи послѣдней, не были опредѣлены съ точностью и постоянно расширялись по мѣрѣ того, какъ прибывающіе русскіе выходцы подвигались внутрь страны все дальше и дальше. Въ 20-хъ годахъ XVII в., т. е. въ то время, когда была открыта сибирская епархія, владычество русскихъ простиралось лишь отъ Урала до Енисея, и эта территорія и составляла районъ епархіи, но черезъ 40 лѣтъ, именно около 1660 г. русскіе пришельцы уже господствовали на низовьяхъ Лены и Колымы и въ верховьяхъ Амура, гдѣ основали Иркутскъ, Якутскъ и Албазинъ. Спустя же еще 40 лѣтъ, они утвердились въ Камчаткѣ и, такимъ образомъ, сибирская и тобольская епархія въ 80 лѣтъ со времени своего учрежденія раскинулась по Сибири слишкомъ на 10.000 вер. Крайними предѣлами ея были: на сѣверѣ Ледовитый океанъ, на востокѣ—Восточный океанъ, на югѣ Китайская Имперія и на Западѣ Уралъ. Конечно, управленіе такою обширною епархіею было сопряжено съ крайними затрудненіями, поэтому, чтобы хоть сколько-нибудь облегчить труды архипастырей, епархія была раздѣлена на разряды; Тобольскій, Верхотурскій и Енисейскій. Разряды подраздѣлялись на десятины или заказы, изъ коихъ каждый въ нынѣшнее время могъ бы по своей величинѣ составить особую епархію. Таковы, напр., были десятины: Илимская, Якутская и Даурская въ Восточной Сибири. Въ каждой десятинѣ были особые десятильники изъ боярскихъ дѣтей или слугъ архіерейскихъ, на обязанности которыхъ лежали: сборъ окладныхъ и неокладныхъ каѳедральныхъ суммъ, судебное дѣлопроизводство, а иногда наблюденіе надъ жизнью духовенства и народа. Въ концѣ XVII в. эти обязанности были возложены на десятильниковъ изъ духовенства, и свѣтскіе десятильники были совсѣмъ упразднены. Полный кругъ обязанностей десятильниковъ послѣ этого состоялъ изъ наблюденій за сохраненіемъ въ прочемъ духовенствѣ и народѣ христіанскихъ догматовъ, за правильнымъ теченіемъ духовныхъ дѣлъ, и изъ занятій по сбору денегъ со своей десятины. Въ то же время, вслѣдствіе обилія работы имъ даны были помощники въ званіи поповскихъ старостъ. Во главѣ епархіальнаго управленія находились, имѣвшіе мѣстопробываніе въ г. Тобольскѣ, преосвященные, сначала въ санѣ архіепископовъ, а потомъ въ санѣ митрополитовъ. Преосвященные для Сибири обыкновенно избирались и поставлялись въ Москвѣ изъ великорусскихъ игуменовъ, архимандритовъ и епископовъ, при чемъ со вступленіемъ на каѳедру они были въ зависимости только отъ московскихъ царя и патріарха, отъ которыхъ всѣ указы и наставленія получали непосредственно. Благодаря этому, отъ сибирскихъ преосвященныхъ было въ зависимости не только бѣлое и монашествующее духовенство, но даже и гражданская власть. Въ случаяхъ бездѣйствія, а тѣмъ болѣе противодѣйствія, въ дѣлахъ церковныхъ со стороны гражданскихъ властей, сибирскіе архипастыри имѣли право доводить объ этомъ до свѣдѣнія царя, отъ котораго гражданскимъ властямъ нерѣдко посылались строгія подтвержденія о содѣйствіи во всѣхъ случаяхъ преосвященнымъ. Въ 1668 г. тобольскимъ воеводамъ вмѣнено было въ обязанность, при совершеніи „въ недѣлю ваій“ обряда „шествіе на осляти“, водить „осля“ подъ преосвященнымъ, и они, пока въ 1676 г. не былъ отмѣненъ въ Сибири этотъ церковный обрядъ, исполняли возложенную на нихъ обязанность ежегодно.

Раздѣленіе обширной сибирской епархіи на разряды и десятины несколько не обезпечивало успѣха правильнаго развитія христіанства въ Сибири и улучшенія религіозной жизни въ населеніи. Въ виду этого высшее духовное начальство рѣшило реорганизовать сибирскую епархію и еще въ 1667 г. на большомъ Московскомъ соборѣ постановило учредить въ Сибири, кромѣ Тобольска, новыя епархіи въ Томскѣ и на Ленѣ, но въ 1682 г. пат-

ріархъ Іоакимъ, вмѣсто учрежденія епархій, предложилъ дать тобольскому митрополиту 4-хъ викарныхъ архіереевъ въ Тюмени, Верхотурьѣ, Енисейскѣ и Дауриі. Однако, за отсутствіемъ средствъ и постановленіе Московскаго собора, и предложеніе патріарха Іоакима остались безъ исполненія. Къ осуществленію плановъ Московскаго собора и патріарха Іоакима объ умноженіи въ Сибири архіерейскихъ кафедръ, хотя бы въ видѣ викаріатства, въ первый разъ было приступлено въ самомъ началѣ XVIII вѣка. Тобольскій митрополитъ Филофей Лещинскій, посѣтивъ въ 1706 г. Москву, возбудилъ личное ходатайство о назначеніи ему помощниковъ, и ходатайство его было уважено. Въ 1707 г. уже было образовано викаріатство въ г. Иркутскѣ, куда былъ назначенъ епископъ Варлаамъ Коссовскій. Но послѣдній вслѣдствіе недостатка средствъ и крайней ограниченности церковныхъ суммъ, черезъ два года самовольно покинулъ Иркутскъ и уѣхалъ въ Москву. Съ отъѣздомъ епископа Варлаама Иркутское викаріатство долго не находило себѣ преемника и только въ 1727 г., выдѣленное въ самостоятельную епархію, приобрѣло для Восточной Сибири особое значеніе. Послѣдующее сокращеніе границъ Тобольской епархіи началось въ 1768 г., когда упразднена была Сибирская митрополія, во главѣ которой въ теченіе почти 100 лѣтъ стояли слѣдующіе архипастыри.

Архіепископы съ титуломъ „Сибирскихъ и Тобольскихъ“.

- 1621—1625 г. Кипріянь Староруссиковъ.
- 1625—1635 „ Макарій Кучинъ.
- 1635—1640 „ Нектарій.
- 1640—1650 „ Герасимъ Кремлевъ.
- 1651—1663 „ Симеонъ.

Митрополиты съ титуломъ „Сибирскихъ и Тобольскихъ“.

- 1664—1677 г. Корнилій.
- 1678—1691 „ Павель.
- 1692—1699 „ Игнатій.
- 1700—1710 „ Филофей Лещинскій.

Митрополиты съ титуломъ „Тобольскихъ и всея Сибири“.

- 1711—1715 г. Іоаннъ Максимовичъ.
- 1715—1720 „ Антоній.

Митрополиты съ титуломъ „Тобольскихъ и Сибирскихъ“.

- 1721—1740 г. Антоній Стаховскій.
- 1741—1742 „ Арсеній Мацѣевичъ.
- 1742—1748 „ Антоній Нарожницкій.
- 1749—1755 „ Сильвестръ Главацкій.
- 1758—1768 „ Павель Конюскевичъ.

Съ упраздненіемъ сибирской митрополіи были учреждены двѣ самостоятельныя епархіи: Тобольская и Иркутская. Собственно Иркутская епархіа была учреждена въ 1727 г., но она до 1768 г. не была вполнѣ самостоятельною. Первымъ епископомъ ея былъ назначенъ Иннокентій (Кульчицкій), нынѣ причисленный къ лику святыхъ. Затѣмъ въ 1834 г. была учреждена томская епархіа, въ 1840 г. епископская кафедра російско-американскихъ церквей, съ подчиненіемъ ей охотскихъ и камчатскихъ церквей, въ 1852 г. основано якутское викаріатство, выдѣленное въ 1870 г. въ самостоятельную епархію, въ 1861 г. основана енисейская епархіа, въ 1862 учреждено селенгинское викаріатство, въ 1870 г.—Березовское, въ 1880 г. Бійское и въ 1883 Киренское. Около этого же времени были учреждены и другія епархіи; Владивостокская, Благовѣщенская, Читинская и Омская.

Изъ числа архипастырей сибирской митрополіи наиболѣе неутомимы и

искусны въ апостольскихъ подвигахъ были: Кипріанъ, составившій первую сибирскую лѣтопись, Герасимъ, построившій въ сибирѣ первый кафедральный соборъ, Симеонъ, устроившій монастыри: Кондинскій, Ивановско-Междугорный, Рафаиловскій, Якутскій-Спасскій и Туруханскій-Троицкій, и Филофей Лещинскій, построившій около 35 церквей и обратившій въ православіе до 40 тысячъ инородцевъ. При Нектаріи была построена церковь въ д. Абалакѣ, и написана чудотворная икона Абалацкой Божьей матери, а при Корниліи учрежденъ былъ крестный ходъ изъ Абалака въ Тобольскъ съ иконою



Духовное училище въ Красноярскѣ.

Абалацкой Божьей матери (8 Юля). Считаю небезынтереснымъ отмѣтить, что хотя сибирская митрополія и упразднена, но тобольскіе архипастыри продолжаютъ пользоваться одною митрополичьей привилегіею, употребляя при богослуженіяхъ митру со стоящимъ на ней вертикально крестомъ. Съ реорганизаціею тобольской епархіи, т. е. съ раздѣленіемъ ея на девять самостоятельныхъ епархій и учрежденіемъ 4-хъ викаріатствъ, а также миссій, церковное дѣло въ Сибирѣ довольно широко развилось. Помимо построения церквей, увеличенія числа священно-служителей, организациі попечительствъ и совѣтовъ, учрежденія духовныхъ семинарій и училищъ, въ самой религіозной жизни края установилось болѣе сознательное отношеніе къ христіанскимъ догматамъ, и, вообще, религіозно-нравственный уровень духовенства и населенія значительно поднялся. Кромѣ того Христова ученіе проникло и въ самыя отдаленныя мѣстности края, распространившись среди инородцевъ и разныхъ кочующихъ племенъ.

Миссіонерская дѣятельность. Миссіонерская дѣятельность началась въ Россіи съ 1763 г. Въ этомъ году духовное и свѣтское начальство, въ цѣляхъ распространенія христіанства среди инородцевъ, по взаимному соглашенію, назначило особыхъ проповѣдниковъ евангелія: троихъ въ Казанскую епархію и по два въ Тобольскую и Иркутскую. Вскорѣ, однако, вслѣдствіе недостаточной организациі дѣла, дѣятельность назначенныхъ миссіонеровъ пріостановилась, и только немного позднѣе положеніе дѣла измѣнилось и приняло болѣе правильное направленіе. Въ 1828 г. Св. Синодъ поручилъ епископамъ Иркутскому и Казанскому избрать способныхъ людей и немедленно отправить ихъ въ миссію для просвѣщенія христіанства среди ино-

родцевъ и для наученія новообращенныхъ. Кромѣ того Тобольскому и Казанскому епископамъ предложено было образовать при семинаріяхъ курсы инородческихъ языковъ, сообразно съ потребностями каждой епархіи и, вообще, опредѣлять къ должности миссіонеровъ тѣхъ изъ окончившихъ курсы, которые наиболѣе способны къ таковой дѣятельности. Въ это же время былъ отправленъ на Алтай извѣстный своими апостольскими подвигами архимандритъ Макарій, который значительно развилъ свою дѣятельность и положилъ прочное основаніе христіанству среди инородцевъ. Въ настоящее время въ Сибири организованы и дѣйствуютъ слѣдующія миссіи: Алтайская, Киргизская, Иркутская, Забайкальская, Якутская, Чукотская, Камчатская, Японская и Китайская. Составъ Алтайской миссіи состоитъ изъ 1 протоіерея, 11 священ., 3 діаконовъ, 8 псаломщиковъ, 23 учителей, 4 учительницъ и 2 толмачей. Всѣхъ становъ 12-ть: Улалинскій, Чемальскій, Чулышманскій, Макарьевскій, Кондомскій, Мрасскій, Мнютинскій, Черно-Ануйскій, Урскульскій, Долонскій, Букинскій и Черноярскій. Киргизская миссія состоитъ изъ трехъ становъ: центральный Семипалатинскій въ г. Семипалатинскѣ, Сульбинскій въ пос. Сульбинскомъ и Больше-Нарымскій въ пос. Большой-Нарымъ. Кромѣ того въ вѣдѣніи названныхъ миссій находятся два монастыря: Чулышманскій мужской и Николаевскій женскій. Дѣятельность миссій охватываетъ до 170 селеній, улусовъ и ауловъ съ числомъ жителей до 30 тыс. изъ коихъ инородцевъ двѣ трети. Въ районѣ дѣятельности миссій устроены 36 церквей и молитвенныхъ домовъ, а при станахъ 34 училища. Для высшаго образованія открыто въ Бійскѣ Катихизаторское училище. Затѣмъ при Улалинскомъ станѣ въ Улалѣ устроенъ пріютъ для безродныхъ и сиротъ, а при Бійскомъ архіерейскомъ домѣ—больница. Составъ Иркутской миссіи состоитъ изъ начальника миссіи епископа Киренскаго, 18 священ., 4 діаконовъ и 16 псаломщиковъ. Дѣятельность миссіи сосредоточивается въ 18 станахъ и обнимаетъ собою уѣзды: Иркутскій, Верхоленскій и Балаганскій Иркутской губ. При станѣ 13 училищъ, причемъ учащіеся при иркутскомъ Вознесенскомъ монастырѣ содержатся на средства сего монастыря. Наиболѣе широко развита миссіонерская дѣятельность въ станахъ Никутскомъ, Бохонскомъ, Бильчирскомъ и въ улусахъ Нельхайскаго миссіонерскаго района.

Миссія Забайкальская распадается на 4 отдѣла: Кударинскій, Хоринскій, Ачинскій и Селенгинскій и состоитъ изъ начальника миссіи епископа Селенгинскаго, 1 архимандрита, 4 іеремонаховъ, 3 протоіереевъ, 19 священковъ, изъ коихъ 4 изъ бурятъ, 4 переводчиковъ и 5 учительницъ. При станахъ 25 школъ.

Якутскую миссію составляетъ вся якутская епархія, такъ какъ всѣ приходы, за исключеніемъ немногихъ, представляютъ изъ себя не что иное, какъ миссіонерскіе станы или „пристаніща“ походныхъ причтовъ. Дѣятельность послѣднихъ распространяется на большіе районы. Для выполненія же исключительно миссіонерскихъ обязанностей въ области имѣются 4 походныхъ священника. Одинъ изъ нихъ проживаетъ въ Якутскѣ и завѣдываетъ тунгусами 7 кангаласскихъ родовъ, кочующими по рѣкамъ Алдану, Амгѣ и ихъ притокамъ. Другой живетъ на юго-востокъ отъ Якутска, за 1000 верстъ въ сторону отъ Охотскаго моря и завѣдываетъ тунгусами и частью якутами Оймьяконскаго улуса. Третій проживаетъ въ Вилюйскомъ округѣ при Угулятской церкви за 950 верстъ отъ Якутска, къ западу, и, наконецъ, четвертый въ Средне-Колымскѣ за 2800 верстъ отъ Якутска. Онъ завѣдуетъ ламутами, тунгусами и отчасти якутами Колымской округи.

Чукотская миссія состоитъ изъ 3 миссіонеровъ и 3 псаломщиковъ. Центромъ миссіи служитъ Нижне-Колымскъ, гдѣ имѣетъ постоянное жительство настоятель миссіи. Районъ дѣятельности—тундры и пространства между

р. Колымой, Алазеей и Индигиркою, гдѣ кочуютъ чукчи. Миссіонерскихъ школъ въ Якутской епархіи 8.

Камчатская духовная миссія состоитъ изъ пяти отдѣловъ, а именно: корейскаго, гольдскаго, гилякскаго, тунгузскаго и камчатскаго. *Корейскій* отдѣлъ заключаетъ въ себѣ три стана: Усть-Самарскій, Корсаковскій и Янчиханскій. *Гольдскій*—состоитъ изъ 4 становъ: Хабаровскаго, Долетроицкаго, Болонскаго и Горинскаго. *Гиляксскій* имѣетъ два стана: Больше-Михайловскій и Тырскій. *Тунгузскій*—одинъ: Верхне-Амурскій и *Камчатскій*—состоитъ изъ становъ: Гижигинскаго, Анадырскаго, Дранкинскаго и Удскаго. Миссія раскинута на широкомъ пространствѣ областей Амурской, Приморской и полуострова Камчатки и по числу становъ содержитъ такое же число миссіонеровъ, священниковъ и іеромонаховъ. Миссія подвѣдомственна епархіальному архіерею Приморской области.

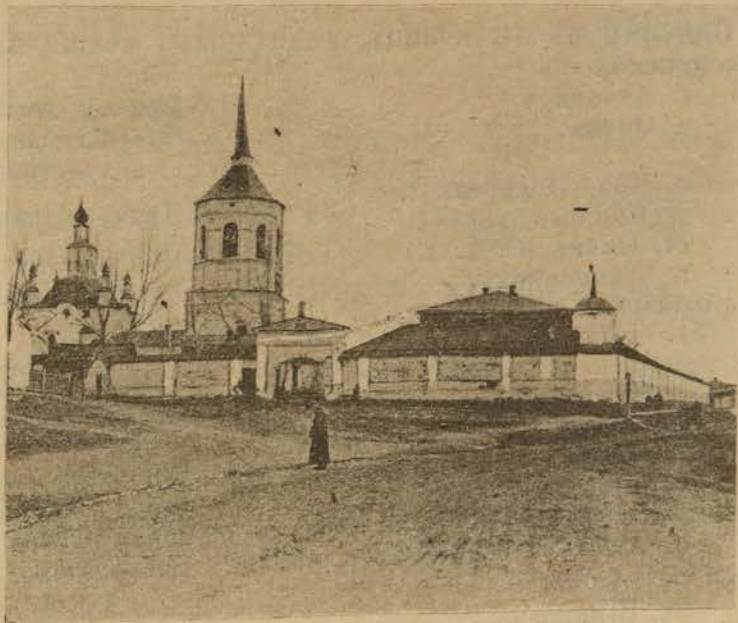

Алексѣевскій монастырь въ г. Томскѣ.

Православная миссія въ Японіи раздѣляется на два отдѣла. Одинъ изъ нихъ находится въ Токио, другой въ Хакодате. Церковныхъ общинъ 25, священнослужителей 24 и проповѣдниковъ 125. Въ Токио учреждены: семинарія, катихизаторская школа, причетническая школа и женское училище. Въ Хакодате—училище для мальчиковъ и дѣвочекъ. Кромѣ того въ Токио устроенъ соборный храмъ Воскресенія.

Православно-Россійская миссія въ Китаѣ возникла очень давно. Еще Петръ Великій, рѣшивъ не отдѣлять слишкомъ Китая отъ Сибири и связать дѣло миссіи съ дѣломъ государственной дипломатіи, началъ посылать особыхъ миссіонеровъ въ Китай. Съ начала XVIII в. изъ Россіи, каждый разъ по особому соглашенію съ китайскимъ правительствомъ, стали посылаться духовныя „миссіи“ или „посольства“ человекъ изъ 7—19, половины духовныхъ и половины свѣтскихъ съ архимандритомъ во главѣ. Первая миссія была отправлена въ 1715 году.

Въ періодъ времени съ 1715 г. по 1864 г. наиболѣе выдѣлялись своею дѣятельностью въ Китаѣ—Св. Иннокентій Кульчицкій, Антоній Платковскій, Илларионъ Трусъ, Гervasій Линцевскій, Амвросій Юматовъ и др. Трудомъ этихъ сподвижниковъ христіанское дѣло въ Китаѣ значительно подвинуто впередъ: устроены школы, церкви, усадьбы, наконецъ, сами миссіонеры стали изучать мѣстные языки: китайскій, манчжурскій, тибетскій и др., издавать сочиненія по Китаевѣдѣнію и совершать богослуженія на китайскомъ языкѣ. Съ 1858 г., когда послѣдовалъ актъ, объявившій въ Китаѣ полную свободу вѣроисповѣданія, а также, когда Россійская миссія въ Пекинѣ была отдѣлена отъ дипломатической, миссіонерское дѣло въ Китаѣ упрочилось и получило широкое развитіе.

Обращаясь отсюда къ современному положенію миссіонерскаго дѣла въ Сибири, слѣдуетъ, прежде всего, отмѣтить, что вся организація миссій въ краѣ далеко не соотвѣтствуетъ общему контингенту язычниковъ, достигающему въ Си-

бири солидной цифры, а потому развитіе и расширеніе миссіонерской дѣятельности въ краѣ должно составлять особую заботу правительства и миссіонерскихъ обществъ. Благодаря обширности пространствъ и недостаточному числу миссіонеровъ, нерѣдко случается, что язычники, обращенные въ христіанство, за отсутствіемъ поддержки и постоянного духовнаго общенія съ церковью и проповѣдниками, вновь обращаются въ язычниковъ и считаются христіанами только номинально.

Списокъ мѣстъ и лицъ, у которыхъ можно пріобрѣтать Синодальныя изданія.

Акмолинская обл.

г. Атбасарь.
г. Омскъ.

с. Ново-Покровское.
(Какчеть. уѣзда).
ст. Омскъ (С. ж. д.)
г. Акмолинскъ.

Забайкальская обл.

г. Чита.

г. Нерчинскъ.

Иркутская губ.

г. Иркутскъ.
с. Зима (Балаг. уѣз.)
с. Черемховка (Балаг. уѣз.)
с. Ашехабатское (Балаг. уѣз.).

Приморская обл.

ст. Шмаковка.

Семипалатинская обл.

г. Семипалатинскъ.
г. Павлодаръ.

Тобольская губ.

г. Тобольскъ.
г. Курганъ.

г. Тара.

Томская губ.

г. Томскъ.

„

„

г. Бійскъ.

г. Мариинскъ.

Якутская обл.

г. Якутскъ.

Причтъ Знаменской церкви.

Епархіальное братство ревнителей русской народности и христіанскаго благотворенія.

Причтъ Покровской церкви.

Причтъ Омской Свято-Троицкой ж. д. церкви.

Уѣздное отдѣленіе Епархіальнаго Училищнаго Совѣта.

Комитетъ по завѣдыванію Забайкальскимъ епархіальнымъ книжнымъ складомъ.

Причтъ Нерчинскаго собора.

Книжный магазинъ Макушина.

Причтъ Θεодоро-Тироновской вокзальной церкви.

Черемховское волостное правленіе.

Ашехабатское отдѣльное сельское управленіе.

Приамурскій Свято-Троицкій Никольскій монастырь.

Отдѣленіе Омскаго епархіальнаго Училищнаго Совѣта. Благочинный церковей г. Павлодара.

Братство Св. Вмч. Дмитрія Солунскаго.

Книжная торговля при библиотекѣ О-ва попеченія объ учащихся.

Приходское Попечительство при Богородице-Казанской церкви.

Епархіальный свѣчной складъ.

Книжный магазинъ Макушина.

Томская Епархіальная библиотека.

М. С. Сычевъ.

Приходское попечительство при Мариинскомъ соборѣ.

Братство Христа Спасителя при Спасо-Преображенскомъ монастырѣ.

Консисторіи.

Благовѣщенская. Члены: протоіерей-Іоан. Вас. Коноплевъ, Алек. Іос. Васильевъ, свящ. Алек. Григ. Гаркинъ, Стеф. Тронинъ. Секретарь Ив. Петр. Ракитинъ. Секретарь при архіереѣ—Конст. Алекс. Мышкинъ. Предсѣдатель училищнаго совѣта архим. Амвросій.

Владивостокская. Члены: протоіер. Алекс. Ильичъ Муровьевъ, Николай Чистяковъ, свящ. Василій Поповъ. Секретарь Бор. Мих. Поляновскій, секретарь при архіереѣ Брагинъ. Предсѣдатель училищнаго совѣта протоіерей Алек. Ил. Муровьевъ.

Енисейская. Члены: протоіер. Дм. Матв. Вологодскій, Конст. Ал-ѣев. Тюшниковъ, свящ. Алек. Вас. Фигуровскій. Секретарь при архіереѣ: Веніам. Евг. Быстровъ. Предсѣдатель училищнаго совѣта: прот. Ник. Петр. Асташевскій.

Забайкальская. Члены: протоіер. Іоан. Іоан. Титовъ, Ник. Вас. Корелинъ, Алек. Іоан. Соболевъ. Секретарь Вас. Як. Шимковичъ, секретарь при архіереѣ

Ник. Алек. Тараторинъ. Предсѣдатель училищнаго совѣта: протоіер. Ал-ѣй Ив. Соболевъ.

Иркутская. Члены протоіер. Иннок. Конст. Шастинъ, Мих. Алек. Шастинъ, Мих. Алекс. Оивейскій, Вас. Феод. Копыловъ. Секретарь Ал-ѣй Никиф. Гайдукъ, секретарь при архіереѣ: Иннок. Дм. Сотниковъ. Предсѣдатель училищнаго совѣта протоіер. Мих. Алек. Оивейскій.

Омская. Члены протоіер. Ник. Григ. Никольскій, Ил. Іоан. Тихомировъ, свящ. Мих. Сем. Орловъ, Дм. Ник. Алексинскій, Секретарь Мих. Ив. Богоявленскій, секретарь при архіереѣ Дементій Моис. Самойленко. Предсѣдатель училищнаго совѣта свящ. Θεод. Конорскій.

Тобольская. Члены протоіерей Никан. Гавр. Грифцевъ, Анд. Петр. Архангельскій, свящ. Григ. Сераф. Тутовкинъ, Евг. Андр. Фениксовъ, секретарь Ив. Алек. Ивановскій, секрет. при архіереѣ Андр. Евг. Аврамовъ. Предсѣдатель училищнаго совѣта прот. Ал-дръ Петр. Дулебовъ.

Томская. Члены протоіер. Никандр. Петр. Малинъ, Ал-дръ Ант. Завадовскій, Іоан. Матв. Юрьевъ, Андр. Тим. Горизонтовъ. Секретарь Іос. Григ. Автуховъ; секрет. при архіереѣ Іоан. Степ. Ландышевъ. Предсѣдатель училищнаго совѣта протоіер. Петръ Мстиславскій.

Якутская. Члены протоіер. Иннок. Петр. Бердениковъ, Ал-дръ Іосиф. Охлопковъ; Петръ Іоан. Словецкій. Секретарь Иннок. Ив. Трифоновъ; секр. при архіереѣ Ал-дръ Петр. Нифонтовъ. Предсѣдатель училищнаго совѣта протоіер. Θεод. Андр. Стуковъ.

Семинаріи.

Благовѣщенская. Рект. протоіер. Ник. Комаровъ; инсп. Вас. Антониновъ, преподаватели: Алек. Льв. Топорковъ, Петръ. Влас. Верещагинъ, Конст. Лук. Богдановскій, Пав. Петр. Малышевъ, Вал. Конст. Волковъ, Вас. Вас. Поповъ, Гр. Тим. Рудиковъ, Ал-ѣй Фалеровъ.

Красноярская. Рект. протоіер. Ник. Петр. Асташевскій, инсп. Ал-дръ Ив. Транквилицкій; преподаватели: Поліев. Фед. Θεодоровъ, Вяч. Мих. Смирновъ, Алекс. Порф. Оносовскій, Ал-дръ Петр. Кислицынъ, Вас. Ив. Орловъ, Ал-дръ Ст. Богдановъ, Ал-ѣй Матв. Орловъ, И. Мышкинъ, Фил. Кожевниковъ, Ник. Владимировъ, Петръ Велеславовъ, Іеремон. Меѳодій.

Иркутская. Рект. архим. Евгений; инсп. свящ. Серг. Алякринскій; преподаватели: протоіер. Ник. Ал-др. Головщиковъ, іером. Прокопій, свящ. Ив. Никандр. Дроздовъ, Ник. Пав. Березовскій. Ал-дръ Авкс. Копыловъ, Θεод. Вас. Лысогорскій, Вас. Петр. Старостинъ, Валер. Вас. Копыловъ, Мих. Вас. Одинцовъ, Мих. Бѣляевъ-Сергѣевъ, Анат. Мышкинъ. Ив. Арэфьевъ, Конст. Денисовъ, Ал-сѣй Демьяновичъ.

Тобольская. Рект. архим. Николай; инсп. свящ. Дм. Аполл. Матвѣевъ; преподаватели: іером. Θεодоритъ, Вас. Ал-др. Ивановскій, Ник. Апол. Бирковъ, Евг. Мих. Лебедевъ, Ив. Фед. Попель, Конст. Ник. Сплendorовъ, Мих. Вас. Миролюбовъ, Евг. Ник. Лапинъ, Ив. Ник. Лебединскій, Ник. Ал-др. Чернолѣссскій, Леон. Соловьевъ, Влад. Андр. Головчинскій, Лебедевъ, Карповъ, Θεодот. Ив. Денисенко.

Томская. Рект. архим. Мелетій; инсп. Ал-дръ Петр. Смерданскій; преподаватели: протоіер. Петръ Андр. Мстиславскій, іером. Игнатій, свящ. Серг. Ант. Путодѣевъ, Мих. Ал-ѣв. Михайловскій, Ал-дръ Ив. Дружининъ, Ал-дръ Ник. Ящинскій, Ив. Матв. Шекиновъ, Ив. Меѳ. Воскресенскій, Вас. Пав. Плотниковъ, Арс. Ник. Невзоровъ.

Якутская. Рект. протоіер. Фед. Андр. Стуковъ; инсп. Ив. Вас. Тихановскій; преподаватели: протоіер. Ал-дръ Іосиф. Охлопковъ, Степ. Евг. Парышевъ, Ант. Петр. Бочковскій, Мих. Георг. Нечаевъ, Прок. Прок. Явловскій, Ник. Мих. Малышевъ, Сем. Ник. Лебедевъ, Ник. Ник. Москвинъ.

Духовныя училища мужскія.

Красноярское. Смотр. свящ. Іоан. Миловскій; пом. его Ал-дръ Влад. Касаткинъ.

Читинское. Смотр. Ѳед. Ал-ѣв. Вишневскій; пом. его Ст. Андр. Стуковъ.

Иркутское. Смотр. свящ. Иннок. Иннок. Поповъ; пом. его Вл. Петр. Василевскій.

Омское. Смотр. протоіер. Ник. Вас. Зеленцовъ, пом. его Петръ Петр. Невскій.

Тобольское. Смотр. Ал-ѣй Ал-др. Городковъ; пом. его Ник. Евг. Поникаровскій.

Курганское. Смотр. Дм. Павл. Добросмысловъ, пом. его Ив. Вас. Крыловъ.

Томское. Смотр. Ал-ѣй Мих. Курочкинъ; пом. его Вас. Ив. Покровскій.

Барнаульское. Смотр. Конст. Конст. Левитскій; пом. его Ал-ѣй Сусловъ.

Бійское. (Катихиз.) Смотр. прот. Серг. Арс. Ивановскій; пом. его свящ. Іоан. Борецкій.

Духовныя женскія училища.

Красноярское. Нач. Людм. Троепольская; инсп. кл. свящ. Варсан. Емел. Захаровъ.

Иркутское. Нач. Христина Ив. Косоулина; инсп. кл. прот. Іоан. Іоан. Рябковъ.

Епархіальныя женскія училища.

Благовѣщенское. Начальн. Аф. Ст. Яворская; инсп. кл. прот. Серг. Серг. Пашковскій.

Забайкальское. Начальн. Варв. Иннок. Карнакова; инсп. кл. Ал-дръ Авкс. Копыловъ.

Тобольское. Начальн. Раиса Макс. Трофимова; инсп. кл. свящ. Георг. Ив. Преображенскій.

Томское. Начальн. Валент. Вас. Субботина; инсп. кл. свящ. Серг. Павл. Дмитріевскій.

Якутское. Начальн. Вѣра Ал-др. Явловская; инсп. кл. Сем. Ник. Лебедевъ.

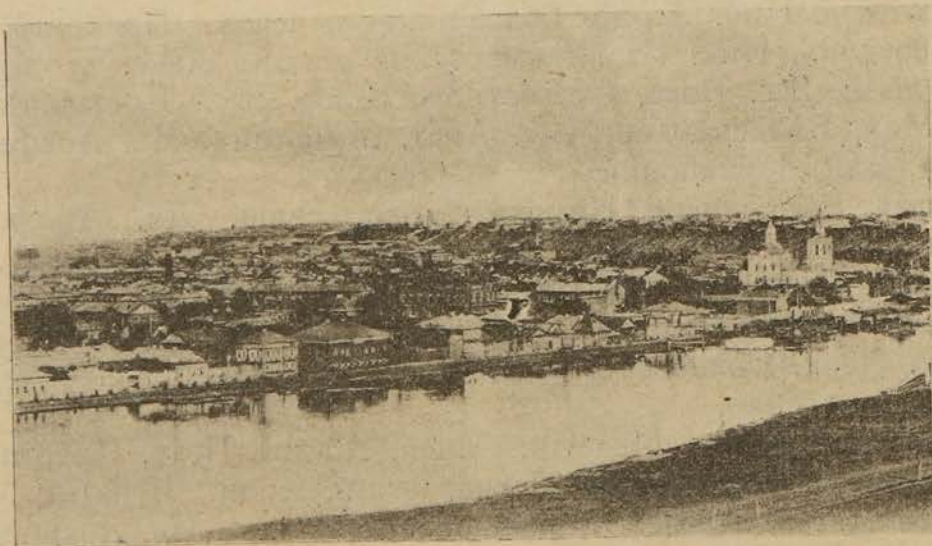

Г. Тюмень.

НАРОДНОЕ ПРОСВѢЩЕНІЕ.

Отдѣлъ IV.

Краткій очеркъ народнаго просвѣщенія.—Управленія учебныхъ округовъ.—Дирекція и инспекція народныхъ училищъ.—Высшія учебныя заведенія: томскій университетъ, томскій технологическій институтъ, восточный институтъ.—Училищныя совѣты.—Церковныя школы.—Положеніе о сельско-хозяйственныхъ школахъ.—Учительскій институтъ.—Сибирскія гимназіи и реальныя училища.—Иркутскій институтъ.—Иркутское юнкерское училище.—Кадетскія корпуса и приготовительная школа.—Коммерческія училища.—Школы молочнаго хозяйства.—Женскія училища духовнаго вѣдомства.—Ремесленныя училища.—Спеціальныя низшія школы.—Ремесленно-воспитательное заведеніе Трапезникова въ Иркутскѣ.—Иркутское горное училище.—Учительская семинарія.—Школьное дѣло по областямъ и губерніямъ.—Желѣзнодорожныя школы и техническія училища.

Народное просвѣщеніе въ Сибири, въ силу неблагопріятно сложившихся въ первые годы завоеванія края условій общественной жизни, начало зарождаться лишь только со времени Петра Великаго. До этого времени господствовавшее въ странѣ невѣжество, произволь и насиліе въ корнѣ губили всякое свѣтлое начинаніе, и разныя попытки въ этомъ направленіи разбивались объ упрямство полуграмотныхъ сатраповъ. До XVIII столѣтія не только сибирскіе администраторы, но и общество къ дѣлу народнаго образованія относились если не отрицательно, то во всякомъ случаѣ безучастно. Отсутствіе образованныхъ людей, низкій уровень понятій и знаній въ сибирскомъ обществѣ, а съ другой стороны распутство и пьянство, вообще, вліяли на всѣ стороны общественной жизни, а вмѣстѣ съ этимъ и на дѣло распространенія грамотности. Лишь только немного позднѣе, когда условія гражданскаго общежитія нѣсколько улучшились, начинаютъ возникать кое-какія школы, а затѣмъ и спеціальныя училища. Первые школы появились при Петрѣ Великомъ, но скоро закрылись, вслѣдствіе отрицательнаго отношенія къ нимъ администраторовъ. Послѣ этого въ 1711 г. въ Тобольскѣ открылъ школу для обученія и воспитанія дѣтей шведскій капитанъ фонъ-Врехъ, сосланный въ Сибирь послѣ полтавской битвы, и этимъ самымъ положилъ первое основаніе сибирской школѣ. Вслѣдъ за этою школою вскорѣ возникли и другія, а въ 1748 г. учреждена уже была и Тобольская семинарія. Затѣмъ въ 1780 г. учреждается Иркутская семинарія и, наконецъ, въ 1789 году основываются главныя народныя училища въ Иркутскѣ и Томскѣ, впоследствии преобразованныя въ гимназіи, горная школа въ Барнаулѣ, азіатское училище въ Омскѣ и народныя училища въ Томскѣ и Енисейскѣ. Въ 1805 г. послѣдовало открытіе въ Иркутскѣ первой въ Сибири гимназіи, а въ 1810 году была учреждена Тобольская гимназія. Нѣсколько позднѣе въ 1821 г. въ Тобольскѣ учреждается школа для дѣтей почтовыхъ служителей, и около этого времени открыты были приходскія училища въ Тобольскѣ, Иркутскѣ,

Красноярскѣ и Енисейскѣ. Затѣмъ въ Омскѣ учреждается омское казачье училище съ среднимъ гимназическимъ курсомъ, преобразованное въ 1846 г. въ Сибирскій кадетскій корпусъ, а въ нѣкоторыхъ мѣстахъ Сибири открываются военно-сиротскія отдѣленія, переименованныя впослѣдствіи въ школы кантонистовъ, и нѣсколько низшихъ школъ въ Иркутской губерніи. Вопросъ о женскомъ образованіи въ Сибири возникъ лишь только въ шестидесятыхъ годахъ, когда послѣдовало, именно въ 1863 г., открытіе Томской и Омской женскихъ гимназій, а въ 1864 г. женскихъ гимназій въ Иркутскѣ и Красноярскѣ. До этого времени первое женское училище открыто было въ Иркутскѣ въ 1838 г., собственно, сиропитательный домъ и затѣмъ въ 1845 г. тамъ же въ Иркутскѣ открытъ былъ дѣвичій институтъ для дѣтей привилегированнаго сословія. Томская мужская гимназія открыта была въ 1838 г., Томская семинарія въ 1858 г., Красноярская гимназія въ 1868 г., Омская учительская семинарія въ 1872 г. Иркутское юнкерское училище въ 1874 г., Омская гимназія въ 1875 г., Томское и Троицкосавское реальныя училища въ 1876 г. Съ конца семидесятыхъ годовъ народное образованіе въ Сибири начинаетъ развиваться нѣсколько шире, и постановка его принимаетъ болѣе правильный характеръ. Въ дѣлѣ распространенія грамотности принимаетъ участіе уже и общество, число низшихъ школъ увеличивается, а на ряду съ этимъ возникаютъ спеціальныя училища и, наконецъ, высшія учебныя заведенія. Тѣмъ не менѣе все это не могло удовлетворить дѣйствительныя потребности населенія, и нужды просвѣщенія давали себя чувствовать въ широкихъ размѣрахъ. Лучшею характеристикой положенія въ восьмидесятыхъ годахъ народнаго просвѣщенія въ Сибири являются официальные отчеты того времени. Въ одномъ изъ нихъ, между прочимъ, говорится слѣдующее: народное образованіе въ Сибири далеко не находится на надлежащемъ уровнѣ. Стремленіе къ образованію проявляется во всѣхъ слояхъ общества, но желающіе учиться поставлены въ весьма неблагопріятныя условія, по недостаточному числу учебныхъ заведеній. Большинство населенія, особенно женщины, до сихъ поръ остаются безграмотными. Въ настоящее время дѣло народнаго просвѣщенія значительно улучшилось, однако, недостатокъ школъ и разныхъ учебныхъ заведеній даетъ себя чувствовать, особенно въ мѣстностяхъ, находящихя въ сторонѣ отъ магистрали Сибирской желѣзной дороги.

Всѣхъ высшихъ учебныхъ заведеній въ Сибири три: Томскій Императорскій Университетъ, Технологическій институтъ Императора Николая II и Восточный институтъ. Учительскій институтъ одинъ—въ Томскѣ. Классическихъ гимназій 10, реальныхъ училищъ 7, духовныхъ семинарій 6, учительскихъ семинарій 6, кадетскихъ корпусовъ 2; юнкерское училище 1, дѣвичій институтъ 1, женскихъ гимназій 17, епархіальныхъ училищъ 6 и женскихъ прогимназій 15.

Управленія учебныхъ округовъ.

Западно-Сибирскій округъ.

(Въ г. Томскѣ).	Окладъ одному.
Попечитель	3800 р.
Окружные инспекторы два	1920 „
Правитель канцеляріи	1920 „
Столоначальники два	960 „
Помощники ихъ два	727 „
Бухгалтеръ	960 „
Журналистъ	727 „
Архитекторъ	1152 „

Управленіе учебными заведеніями Вост. Сибири.

(Въ г. Иркутскѣ).	Окладъ одному.
Главный инспекторъ училищъ	4512 р.
Секретарь при немъ	1224 „
Помощникъ секретаря	648 „
Окружный инспекторъ При- морской обл.	3898 „

Дирекція и инспекція народныхъ училищъ.

	Томская губ.		Тобольская губ.		Акмолинская обл.		Енисейская губ.		Иркутская губ.		Якутская обл.		Амурская обл.		Приморская обл.	
Директоръ	1	2760	1	2760	1	2760	1	2760	1	2760	1	2964	1	2964	1	2964
Дѣлопроизводитель .	1	582	1	582	1	582	1	582	1	582	1	582	1	582	1	582
Инспекторы	2	1964	3	1964	2	1964	2	1964	3	1964	—	—	—	—	—	—
Хозяйств. и др. расх.	—	2700	»	2950	»	700	»	700	»	700	—	—	—	—	—	—
А всего		9970		12184		6232		7970		9934		3546		3546		3546

Примѣчаніе. Оклады жалованья показаны одному въ годъ. Въ кругъ обязанностей одного изъ инспекторовъ Акмолинской обл. входитъ наблюденіе за школами въ Семипалатинской обл.

Высшія учебныя заведенія въ Сибири.

(Императорскій Томскій университетъ. Технологическій институтъ Императора Николая II. Восточный Институтъ).

Императорскій Томскій университетъ.

(Открытъ 22-го іюля 1888 г.).

Вопросъ объ учрежденіи въ Сибири университета получилъ особенное значеніе въ краѣ лишь только въ послѣдніе годы, предшествовавшіе трехсотъ лѣтнему юбилею, въ виду недостатка въ немъ просвѣщеннаго класса и отсутствія умственной жизни, той дирижирующей, управляющей функциями жизни силы, которая составляетъ необходимое свойство соціального живого организма. Университетскій вопросъ, какъ вопросъ гражданскій, составляетъ весьма видный актъ въ исторіи просвѣщенія Сибири. Мысль объ основаніи Сибирскаго университета явилась весьма давно. Еще въ Высочайше утвержденныхъ Императоромъ Александромъ I предварительныхъ правилахъ народнаго просвѣщенія, опубликованныхъ въ 1803 г., постановлялось, между прочимъ, предназначить городъ Тобольскъ для университета, но въ силу многихъ причинъ и, главнымъ образомъ, вслѣдствіе возникавшихъ опасеній, что въ университетѣ будетъ слишкомъ малое число слушателей и что, такимъ образомъ, значительные расходы, потребныя отъ казны на содержаніе университета, не вознаграждаются въ достаточной мѣрѣ, вопросъ этотъ былъ признанъ преждевременнымъ. Впослѣдствіи же, возникая періодически и соединяя около себя общественныя симпатіи, университетскій вопросъ не получалъ движенія, и лишь только въ 1875 г. появилось для сибиряковъ радостное извѣстіе о томъ, что бывший тогда генераль-губернаторъ Западной-Сибири Н. Г. Казнаковъ, ознакомившись съ нуждами и потребностями края, рѣшился сдѣлать Государю Императору представленіе о необходимости высшаго образованія въ Сибири. Въ новомъ представленіи по поводу Сибирскаго университета говорилось, что къ осуществленію послѣдняго приступить является вполне своевременнымъ. Въ этомъ убѣждаютъ все чаще повторяющіяся заявленія мѣстныхъ начальниковъ о крайнемъ недостаткѣ въ Сибири дѣятелей

на всѣхъ поприщахъ государственной службы и въ особенности о крайней затруднительности замѣщенія открывающихся вакансій исключительно пришлыми силами, а также безвыходное положеніе родителей, вынужденныхъ для предоставленія дѣтямъ высшаго образованія посылать ихъ въ Европейскую Россію, гдѣ они вполнѣ отчуждаются отъ семействъ и ихъ родныхъ обычаевъ. Но за всѣмъ этимъ потребность созданія высшаго учебнаго заведенія въ Сибири обуславливалась не только этими причинами, а и необходимостью путемъ образованія знающихъ людей въ области техническихъ и естественныхъ знаній, поднять эконоическій уровень края, неисчерпаемая богатства котораго остаются мертвымъ капиталомъ и взываютъ сами за себя. Вслѣдъ за этимъ представленіемъ воспослѣдовало Высочайшее повелѣніе повергнуть чрезъ министерство народнаго просвѣщенія на Высочайшее воззрѣніе соображенія объ учрежденіи общаго для всей Сибири университета,—а въ слѣдующемъ году вопросъ о Сибирскомъ университетѣ уже былъ внесенъ въ Государственный Совѣтъ. При такомъ положеніи дѣла никто, конечно, не сомнѣвался, что надежды Сибири, наконецъ, сбудятся, и осуществится завѣтная мечта. Но, къ сожалѣнію, ожиданіямъ Сибирскаго края суждено было исполниться не столь скоро, какъ предполагалось. Славянское движеніе и война съ Турціей, какъ и финансовыя обстоятельства Россіи, еще разъ отодвинули этотъ вопросъ, почти рѣшенный, на второй планъ, пріостановивъ практическое осуществленіе начатаго дѣла, и только черезъ четыре года въ 1880 г. на сибирской территоріи былъ положенъ первый краеугольный камень зданію, которое, какъ живой источникъ лучшихъ идеаловъ и мыслей, какъ сокровище знаній, призвано давать пробуждающемуся краю неугасаемый свѣтъ и тепло культуры.

Торжественное открытіе перваго въ Сибири Императорскаго Томскаго университета послѣдовало 22-го іюля 1888 года, въ составѣ одного медицинскаго факультета. День этотъ, составляя собою великій историческій актъ въ жизни Сибири, былъ днемъ истинной радости всѣхъ просвѣщенныхъ людей края, видѣвшихъ въ новомъ событіи залогъ лучшихъ счастливыхъ дней. Къ общей радости населенія г. Томска мысленно присоединились и всѣ сибирскіе города, послѣдившіе привѣтствовать родную *alma mater* и принести посильный даръ на нужды ея. Частныя пожертвованія на нужды университета ко дню открытія его достигли до 500.000 руб. Учебныя занятія въ новомъ университетѣ открылись съ 1-го сентября 1888 г., а 22-го октября того же года въ день престольнаго праздника церкви Императорскаго Томскаго университета во имя Казанской иконы Божьей Матери, въ присутствіи всего состава профессоровъ во главѣ съ ректоромъ, студентовъ и публики состоялся первый актъ молодого университета. Такъ завершилась честная работа лучшихъ людей Сибири на благо и пользу дорогой родины. Одушевленные лучшими порывами и стремленіями, представители сибирскаго обновленія, привѣтствуя счастливый день, какъ день духовнаго возрожденія, однако, не остановились на этомъ. Вскорѣ послѣ открытія сибирскаго университета многіе уже начали открыто говорить, что для развитія экономическихъ, матеріальныхъ и умственныхъ силъ края необходимо организовать и другіе факультеты съ нѣкоторыми отступленіями отъ общихъ программъ. Нѣкоторые же, широко развивая свои взгляды, не безъ робости мечтали и о доступѣ къ „алтарю знаній“ женщины-сибирячки, участь которой, исторически сложившаяся къ умственному застою, могла бы оживиться. Другіе же мечтали и о восточномъ факультетѣ, предпосылая ему свѣтлыя надежды, не только въ области политическихъ и дипломатическихъ цѣлей, но и въ видахъ разработки непочатаго азіатскаго матеріала. Тѣмъ не менѣе всѣмъ этимъ надеждамъ, или по крайней мѣрѣ, нѣкоторымъ не суждено было осуществиться.

Прошло ровно десять лѣтъ, и въ жизни университета не произошло существенныхъ измѣненій. Все это не могло не заронить въ душу сибиряка чувство неудовлетворенности. Причины этой неудовлетворенности сложились не только путемъ сознанія, что лучшія надежды не сбылись, но отчасти и потому, что открытый сибирскій университетъ въ составѣ одного медицинскаго факультета не могъ итти навстрѣчу всѣмъ просвѣтительнымъ нуждамъ края. А между тѣмъ, подѣ влияніемъ цѣлаго ряда реформъ, въ социальномъ-экономической обстановкѣ страны произошла коренная ломка, пробудилась гражданская жизнь, возросли духовныя потребности, и край сразу ощутилъ недостатокъ въ людяхъ съ законченнымъ образованіемъ. Такъ, судебная реформа, разорвавъ связь населенія съ дореформенными судами, внесла въ край свѣжую, новую струю жизни, и, вмѣстѣ съ этимъ, съ первыхъ же дней своей дѣятельности обнаружила юридическую беспомощность населенія, вслѣдствіе недостатка въ странѣ лицъ съ юридическою подготовкою. Такое теченіе дѣлъ въ сибирской дѣйствительности вполне опредѣляло ближайшія задачи министерства въ отношеніи образованія въ университетѣ другихъ факультетовъ, но на очереди стоялъ вопросъ о необходимости сформированія физико-математическаго факультета, и потому до окончательнаго разрѣшенія этого вопроса нельзя было ожидать сформированія юридическаго факультета. Но, затѣмъ, какъ только вопросъ о сформированіи при Императорскомъ Томскомъ университетѣ физико-математическаго факультета, въ виду предположеніи объ основаніи въ Сибири технологическаго института, рѣшено было оставить открытымъ, министерство начало принимать мѣры къ образованію въ Сибирскомъ университетѣ юридическаго факультета, торжественное открытіе котораго по Высочайшему повелѣнію и послѣдовало 22 октября 1898 года. Въ этотъ день, въ день десятилѣтняго юбилея медицинскаго факультета, въ актовомъ залѣ университета состоялся юбилейный годичный актъ, на которомъ бывший тогда ректоръ университета проф. А. Судаковъ, прочитавъ Высочайшее повелѣніе объ открытіи юридическаго факультета, объявилъ послѣдній открытымъ. Затѣмъ проф. А. Судаковъ прочелъ краткій обзоръ дѣятельности университета въ теченіе десятилѣтняго существованія и, путемъ сравнительныхъ сопоставленій фактовъ съ другими русскими университетами, отмѣтилъ, что дѣятельность медицинскаго факультета превзошла всѣ ожиданія, и, благодаря крупнымъ вкладамъ частныхъ лицъ, факультетъ располагаетъ всѣми средствами для успѣшнаго веденія дѣла. При этомъ проф. А. Судаковъ обратилъ вниманіе слушателей на то, что Его Величество Государь Императоръ, въ бытность свою въ Томскѣ во время путешествія по Сибири, посѣтивъ Императорскій Томскій университетъ, соизволилъ принять на себя званіе почетнаго члена факультета, а впослѣдствіи милостиво препроводилъ въ даръ университету нѣсколько цѣнныхъ книгъ. Въ настоящее же время, сказалъ профессоръ, то Величеству угодно было, оказывая милостивое вниманіе университету, повелѣть объ открытіи юридическаго факультета. Съ открытіемъ юридическаго факультета въ сибирскомъ обществѣ вновь возникли надежды на возможность осуществленія завѣтной мечты женщины-сибирячки, о доступѣ ея въ храмъ знаній, полагая, что при немъ уже не трудно будетъ открыть и высшіе женскіе курсы, въ виду отдаленности края отъ центра. Сибирская женщина, справедливо замѣчаютъ нѣкоторые, давно уже добилась признанія общечеловѣческихъ правъ. Образование въ общей массѣ сибирскаго женскаго населенія съ каждымъ днемъ все болѣе и болѣе распространяется. Довольно замѣтная часть сибирскаго населенія едва ли сомнѣвается уже въ томъ, что для женщины важно и необходимо высшее образованіе во имя разумной семьи, во имя разумнаго и рациональнаго воспитанія нашего подрастающаго поколѣнія. Насколько это убѣжденіе

твердо живеть въ сибирскомъ обществѣ, можно судить по той петиціи, которая, подписанная свыше тремястами сибирскихъ женщинъ, была внесена не такъ давно въ совѣтъ Томскаго университета. Рядомъ съ желаніями сибирскихъ женщинъ слышались голоса, особенно въ послѣднее время, и въ пользу необходимости учрежденія при Томскомъ университетѣ особой каѳедры—сибиревѣденія. Но какъ бы справедливы ни были эти желанія, какъ бы убѣдительно ни были мотивы, слѣдуетъ признать, что Императорскій Томскій университетъ еще не сформированъ окончательно, и, въ силу этого, осуществленіе ихъ можетъ представить серьезныя затрудненія. Въ настоящее время на обоихъ факультетахъ установилась вполнѣ правильная университетская жизнь. Въ 1902 году состоялся первый выпускъ студентовъ, окончившихъ курсъ юридическаго факультета, и девятый — окончившихъ курсъ медицинскаго факультета.—Какъ естественное дополненіе къ лекціонной системѣ при университетѣ, устроены слѣдующія учебно-вспомогательныя учрежденія: кабинеты—физическій, минералогическій, ботаническій, общей химіи, нормальной анатоміи, гистологическій, физиологическій, медицинской



Клиники.

химіи, фармацевтической, гигиенической, общей патологии, фармакологии, судебной медицины, патологической анатоміи, зоологической и оперативной хирургіи; клиники: терапевтическая, нервныхъ болѣзней, хирургическая, акушерско-гинекологическая, офтальмологическая, дѣтская, заразныхъ болѣзней, дерматологическая и психіатрическое отдѣленіе, клиническая аптека и библиотечка. Библиотека Императорскаго Томскаго университета состоитъ изъ слѣдую-

щихъ отдѣленій: медицинскаго, русскаго и иностраннаго. Послѣдняя сформирована и формируется главнымъ образомъ изъ двухъ источниковъ—изъ книгъ, пожертвованныхъ и жертвуемыхъ университету и приобретаемыхъ университетомъ. Кромѣ указанныхъ учебно-вспомогательныхъ учреждений въ 1901 г. при юридическомъ факультетѣ открытъ съ разрѣшенія г. министра народнаго просвѣщенія „юридическій кабинетъ“. При университетѣ, въ память закладки его въ 1880 г. выстроено общежитіе для студентовъ на 75 человекъ. Въ общежитіи помѣщаются: всѣ казенные стипендіаты, стипендіаты частныхъ лицъ, обществъ и учреждений и своекоштные. Стипендіаты частныхъ лицъ, обществъ, учреждений и своекоштные вносятъ за помѣщеніе и полное содержаніе по 12 руб. въ мѣсяць, всего за 9 мѣсяцевъ 108 руб. Въ настоящее время возведено и второе зданіе общежитія для студентовъ. Императорскій Томскій университетъ въ отношеніи управленія университетомъ, устройства учебной части и правъ и преимуществъ подчиненъ общему уставу Императорскихъ русскій университетовъ. Но въ отступленіе отъ общаго устава допущены слѣдующія измѣненія: факультетское собраніе и совѣтъ соединены въ одно коллегіальное учрежденіе. Затѣмъ въ число студентовъ университета принимаются временно воспитанники православныхъ духовныхъ семинарій, окончившихъ полный курсъ семинарскаго образованія по первому разряду, и отличнаго поведенія, по выдержаніи ими

повѣрочнаго испытанія, въ особой комиссiи при университетѣ, по русскому и латинскому языкамъ въ объемѣ программы, утвержденной для испытаній зрѣлости въ гимназiи. Принятые въ число студентовъ университета воспитанники семинарій несутъ всѣ обязанности и пользуются всѣми правами студентовъ, за исключеніемъ права перехода въ студенты другихъ университетовъ. Плата въ пользу университета за слушаніе лекцій и за участіе въ практическихъ занятіяхъ взимается въ размѣрѣ 25 руб. за каждое полугодіе. При Томскомъ университетѣ имѣется 20 казенныхъ стипендій по 300 руб. каждая и 48 частныхъ—составляемыхъ изъ 0/0 0/0 со внесенныхъ въ университетъ въ различное время капиталовъ. Казенные стипендіаты освобождаются отъ платы за слушаніе лекцій.

Учрежденія, состоящія при университетѣ.

На основаніи утвержденного г. министромъ народнаго просвѣщенія устава при Императорскомъ Томскомъ университетѣ съ 1901 года открыло свои дѣйствія Юридическое Общество. Торжественное открытіе общества состоялось 7-го апрѣля 1901 года въ присутствіи дѣйствительныхъ членовъ общества и посторонней публики. Общество имѣетъ цѣлью разработку мѣстныхъ соціально-экономическихъ вопросовъ и распространеніе юридическихъ знаній.

При томъ же университетѣ учреждено и другое общество „Общество естествоиспытателей и врачей“. Общество это, возникшее въ 1889 г. при 8 членахъ, въ настоящее время функціонируетъ при 170 членахъ. Слѣдуетъ сказать, что первые шаги общества встрѣчали на своемъ пути много препятствій и затрудненій, и только благодаря настойчивости и энергіи его учредителей оно не распалось. Оглядываясь на свой пройденный путь, общество можетъ въ данный моментъ считать свое дѣло окрѣпшимъ и рассчитывать на матеріальную и нравственную поддержку со стороны общества и правительства. За весь періодъ времени своего существованія общество сдѣлало свыше 200 научныхъ сообщеній не только теоретическаго характера, но и касающихся изслѣдованій Сибири. Часть этихъ трудовъ, являясь цѣннымъ вкладомъ въ литературу о Сибири, для будущихъ изслѣдователей края послужитъ богатымъ матеріаломъ въ дѣлѣ разработки мѣстныхъ вопросовъ. Обществу естествоиспытателей и врачей при Императорскомъ Томскомъ университетѣ, въ пособіе на изслѣдованіе Сибири и печатаніе ученыхъ трудовъ, отпускается ежегодно по 500 руб. Помимо этихъ двухъ учрежденій, при Императорскомъ Томскомъ университетѣ устроенъ и музей антропологии и этнографіи. Всего архелогическихъ предметовъ музей имѣетъ до 5000.

Ш т а т ь

Клиникъ Императорскаго Томскаго Университета.

(введенъ съ 1 января 1903 года).

Л И Ч Н Ы Й С О С Т А В Ъ.

1. По учебной части.		3. При клиникахъ.	
1. Ассистенты (5)	1200.	1. Провизоръ (1)	800.
2. Ординаторы (7)	600.	2. Помощникъ его (1)	500.
3. Ординаторы (7)	800.	3. Аптекарскіе ученики (3)	250.
4. Лаборанты (7)	800.	4. Фельдшера (13)	360.
2. По хозяйственной части.		5. Акушерки старшая	600.
1. Смотритель клиникъ (1)	800.	» младшая	240.
2. Помощникъ экзекутора (1)	600.	6. Надзирательницы (4)	300.
3. Помощникъ бухгалтера (1)	600.	7. Сидѣлки (40)	150.
4. Письмоводитель (1)	360.	ПРИМѢЧАНІЕ: Нѣкоторымъ изъ	
5. Кастелянша (1)	500.	означенныхъ чиновъ полагается квар-	
6. Помощница ея (1)	240.	тира натурою.	

Учебно-вспомогательныя установленія и хозяйственные расходы слѣдующіе: содержаніе кабинетовъ 5.000 р., медикаменты и пр. 2.800 р.; содержаніе клинической дерквы 850 р., канцелярскіе расходы 600 р.; наемъ служителей 11.450 р.; содержаніе больныхъ 21.000 р.; отопленіе, освѣщеніе и водоснабженіе 8.322 р. и ремонтъ 16.411. На содержаніе клиникъ и личного состава ежегодно отпускается 106.563 руб.

На содержаніе при бактериологическомъ институтѣ имени Чуриныхъ пастеровской станціи для бесплатнаго амбулаторнаго леченія укушенныхъ бѣшеными животными жителей Томской, Тобольской, Иркутской и Енисейской губ. и областей Акмолинской и Семипалатинской Императорскому Томскому университету отпускается ежегодно 5.840 руб.

ШТАТЪ

Юридическаго факультета Императорскаго Томскаго Университета.

Собр. Уз. № 14 ст. 178.

	Число лицъ.	Одному въ годъ.			
		Жалованья.	Столовыхъ.	Квартирныхъ.	Всего.
		Р у б л и.			
Личный составъ.					
<i>а) по учебной части.</i>					
Ординарныхъ профессоровъ	11	2400	1050	1050	4500
Экстраординарныхъ профессоровъ	4	1600	700	700	3000
Деканъ	1	—	—	—	—
ему добавочныхъ	»	600	»	»	600
Секретарь факультета	1	»	»	»	»
ему добавочныхъ	»	300	»	»	300
Помощникъ бібліотекаря	1	480	120	»	600
<i>б) по хозяйственной части и дѣлопроизводству.</i>					
Секретарь совѣта	1	1000	200	натур.	1200
На усиленіе инспекціи	»	»	»	»	2200
Писецъ	1	»	»	»	300
<i>в) Учебно-вспомогательныя установленія и хозяйственныя расходы.</i>					
На усиленіе бібліотеки	—	—	—	—	2000

Историко-философскіе курсы. Съ октября мѣсяца 1907 г. при Томскомъ университетѣ открыты вечерніе историко-философскіе курсы. Уставъ курсовъ утвержденъ министерствомъ народнаго просвѣщенія. Личный составъ педагогическаго персонала курсовъ слѣдующій: проф. М. Н. Соболевъ, проф. I. В. Михайловскій, проф. Н. Н. Розинъ, проф. В. В. Сапожниковъ, прив.-доцентъ Н. Я. Новомбергскій, архитекторъ г. Фишель и свящ. о. Богоявленскій. Чтеніе лекцій ежедневное, кромѣ праздниковъ, съ 7 часовъ вечера. Слушателей до 150-ти, большинство—женщины.

Томскій технологическій институтъ Императора Николая II-го.

(Открытъ 6-го декабря 1900 года).

Мысль объ открытіи въ Сибири технологическаго института была вызвана сознаниемъ необходимости въ подготовкѣ въ краѣ лицъ, которыя, вооруженныя спеціальными знаніями, могли бы руководить въ дѣлѣ развитія промышленности Сибири, раскрывать и утилизировать ея естественныя богатства. Покойный графъ Деляновъ еще въ 1895 г., усмотрѣвъ изъ отчетовъ томскаго Императорскаго университета, что открытый медицинскій факультетъ можно считать окончательно сформированнымъ, и что въ немъ установилась правильная университетская жизнь, во исполненіе ВЫСОЧАЙШАГО повелѣнія, началъ принимать мѣры къ образованію въ университетѣ другихъ факультетовъ. Вопросъ о томъ, какой факультетъ сформировать вслѣдъ за медицинскимъ, занималъ все министерство и первоначально вызвалъ разногласія, но затѣмъ министерство, особенно озабочиваясь удовлетвореніемъ дѣйствительныхъ нуждъ края, остановилось на физико-математическомъ факультетѣ. Къ такому рѣшенію привели министерство, главнымъ образомъ, тѣ соображенія, что въ жизни Сибири, подъ вліяніемъ Великаго сибирскаго желѣзнодорожнаго пути, произошли замѣтныя измѣненія, какъ въ сферѣ торгово-промышленной дѣятельности, такъ и въ области добывающей и обрабатывающей промышленности и, что съ окончаніемъ постройки желѣзной дороги, на всемъ протяженіи Азіатской Россіи, промышленная дѣятельность въ краѣ еще болѣе разовьется и потребуетъ настоятельнаго участія свѣдущихъ людей. Затѣмъ имѣлось въ виду, что естественныя богатства въ нѣдрахъ Сибири при посредствѣ подготовленныхъ людей могутъ быть раскрыты, обработаны и использованы надлежащимъ образомъ, и что промышленная дѣятельность края подъ руководствомъ свѣдущихъ людей будетъ направлена на путь правильного развитія. Эти справедливые мотивы министерства встрѣтили со стороны общества и профессоровъ университета большое сочувствіе, и въ слѣдующемъ году при томскомъ университетѣ была организована особая комиссія для составленія проекта устройства предполагаемаго физико-математическаго факультета. Вполнѣ раздѣляя взгляды министерства, комиссія, однако, представивъ въ министерство разработанный проектъ, признавала необходимымъ, въ видахъ исключенія и особаго назначенія факультета, прибавить къ существующимъ штатамъ еще 4 кафедры для преподаванія: химіи, технологіи, горнаго дѣла и агрономической химіи. Проектъ этотъ не получилъ дальнѣйшаго движенія. Во взглядахъ министерства на положеніе дѣла произошли перемѣны, и было признано цѣлесообразнымъ учредить въ Томскѣ технологическій институтъ, ассигновавъ на учрежденіе его 2.100.000 руб., вмѣсто 240 тыс. руб. смѣтной стоимости устройства физико-математическаго факультета. Такова краткая исторія возникновенія въ Сибири технологическаго института, официальное открытіе котораго послѣдовало 6-го декабря 1900 г. въ присутствіи г. товарища министра народнаго просвѣщенія. На основаніи положенія объ институтѣ въ

послѣднемъ учреждены четыре отдѣленія: механическое, химическое, горное и инженерно-строительное на 750 слушателей. Учебный курсъ института раздѣляется на пять годовыхъ курсовъ. При институтѣ имѣются слѣдующія учебно-вспомогательныя учрежденія: 1) библіотека, 2) лабораторіи: химическая, по химической технологіи и металлургіи, минералогическая, геологическая, ботаническая, физическая, электро-техническая, лабораторія для испытанія матеріаловъ и для испытанія паровыхъ и др. машинъ, 3) механическія мастерскія и 4) кабинетъ приборовъ и моделей по геодезіи и строительному искусству. На устройство и оборудованіе библіотеки ассигновано 30 тыс. руб. и сверхъ того по 8 т. ежегодно. Иностранныя книги выписаны изъ Лейпцига отъ книгопродавца Фока, и кромѣ того отъ предсѣдателя горно-ученаго комитета Кулибина пріобрѣтено 3.000 томовъ за 15 тыс. руб.

Въ студенты института принимаются: а) имѣющіе аттестаты или свидѣтельства объ окончаніи курса въ высшихъ учебныхъ заведеніяхъ, б) получившіе аттестаты или свидѣтельства зрѣлости отъ гимназій Министерства Народнаго Просвѣщенія, а равно свидѣтельства объ успѣшномъ окончаніи курса въ реальныхъ училищахъ съ дополнительнымъ при нихъ классомъ и в) имѣющіе аттестаты и свидѣтельства отъ другихъ учебныхъ заведеній, курсъ которыхъ будетъ признанъ министерствомъ достаточнымъ для поступленія въ институтъ. На имѣющія вакансіи прежде всего зачисляются лица, окончившія курсъ въ высшихъ учебныхъ заведеніяхъ, и затѣмъ уроженцы Азіатской Россіи, имѣющіе аттестаты или свидѣтельства среднихъ учебныхъ заведеній, а равно и лица, окончившія курсъ въ среднихъ учебныхъ заведеніяхъ Азіатской Россіи, если тѣ и другія имѣютъ въ аттестатѣ или свидѣтельствѣ по математикѣ, физикѣ и русскому языку не менѣе четырехъ балловъ въ среднемъ. Между остальными кандидатами, въ случаѣ, если число ихъ превышаетъ число свободныхъ вакансій, открывается составительный экзаменъ изъ математики, физики и русскаго языка въ предѣлахъ гимназическаго курса. Плата за право слушаніе лекцій установлена по 50 руб. въ годъ, которая вносится впередъ. При институтѣ учреждено 50 стипендій по 300 руб. каждая, и кромѣ того 50 студентовъ освобождаются по усмотрѣнію администраціи отъ взноса платы за слушаніе лекцій. Для студентовъ института въ настоящее время возведенъ домъ—общежитіе. На содержаніе института общая штатная сумма исчислена въ 364.750 руб. ежегодно. Личный составъ института составляютъ: директоръ, 4 декана, 5 секретарей совѣта, 19 ординарныхъ профессоровъ, 11 экстраординарныхъ профессоровъ, 1 преподаватель богословія, по 8 старшихъ и младшихъ лаборантовъ, 1 библіотекаръ, 1 помощникъ библіотекаря, 1 инспекторъ, 4 помощника инспектора, 1 дѣлопроизводитель, 1 архивариусъ, 1 бухгалтеръ, 1 помощникъ бухгалтера, 1 смотритель зданій, 1 архитекторъ, 1 врачъ и 1 фельдшеръ.

(Штаты см. ст. 157.)

Восточный институтъ.

(Открытъ въ г. Владивостокѣ въ 1899 году).

Съ открытіемъ Императорскаго Томскаго университета лучшіе люди Сибири совершенно правильно полагали, что при сибирскомъ университетѣ, помимо другихъ факультетовъ, необходимо сформировать восточный факультетъ съ тюркскимъ, китайскимъ, монгольскимъ, манчжурскимъ и другими языками. Основная точка зрѣній этой необходимости исходила изъ тѣхъ соображеній, что соприкосновеніе нашей азіатской окраины съ Китаемъ, Японіей и другими восточными странами должно привести насъ къ близкому общенію съ восточными государствами, и при содѣйствіи подготовленныхъ

Томскій технологическій институтъ Императора Николая II-го.

	Число лицъ.	Въ годъ одному.			
		Жалованье и столовые.	Квартирные.	В СЕГО.	
Директоръ	1	5.000	нат.	5.000	
Деканамъ добавочныхъ	4	900	—	900	
Секретарямъ	5	300	—	300	
Профессоры {	ординарные	19	3.450	1 050	4.500
	экстраординарные	11	2.300	700	3.000
Преподаватель богословія	1	1.000	—	1.000	
Лаборанты {	старшіе	8	1.200	нат.	1.200
	младшіе	8	750	нат.	750
Библіотекаръ	1	1.200	300	1.500	
Помощникъ его	1	600	150	750	
Инспекторъ	1	3.000	нат.	3.000	
Помощники его	4	1.200	300	1.500	
Дѣлопроизводитель	1	1.000	нат.	1.000	
Помощникъ его	1	600	200	800	
Бухгалтеръ	1	1.000	нат.	1.000	
Помощникъ его	1	600	200	800	
Смотритель зданій	1	1.200	нат.	1.200	
Архитекторъ	1	600	—	600	
Врачъ	1	600	—	600	
Фельдшеръ	1	300	нат.	300	

людей, знакомыхъ съ политическимъ устройствомъ, религіознымъ бытомъ и торгово-промышленною дѣятельностью ихъ, возможно будетъ развить нашу пограничную торговлю, а также и нашу дѣятельность въ области политическихъ и дипломатическихъ сношеній. Затѣмъ потребность въ созданіи учрежденія восточнаго факультета признавалась въ видахъ разработки для науки азіатскаго матеріала и воспитанія инородцевъ, коснѣющихъ въ своемъ застоѣ. Эти справедливые доводы въ принципѣ раздѣляло и правительство. Вопросъ объ основаніи въ Сибири Восточнаго института въ министерствѣ народнаго просвѣщенія, вскорѣ послѣ этого, былъ подвергнутъ обсужденію, и предварительный проектъ объ учрежденіи въ г. Владивостокѣ института, съ правами высшаго учебнаго заведенія, былъ внесенъ въ Государственный Совѣтъ.

Государственный же Совѣтъ, разсмотрѣвъ представленія министра народнаго просвѣщенія, мнѣніемъ положилъ: проекты положенія и штаты вновь учрежденнаго въ г. Владивостокѣ „Восточнаго Института“ съ ВЫСОЧАЙШАГО соизволенія ввести въ дѣйствиѣ съ 1 іюля 1899 года, упразднивъ съ этого же времени существующій при владивостокской гимназіи спеціальнѣйшій классъ китайскаго языка.

Восточный институтъ есть высшее учебное заведеніе, имѣющее цѣлью готовить учащихся въ немъ лицъ къ службѣ въ административныхъ и торгово-промышленныхъ учрежденіяхъ восточно-азиатской Россіи и прилегающихъ къ ней государствъ. При институтѣ, подъ главнымъ начальствомъ его директора, состоитъ Владивостокская мужская гимназія. Институтъ состоитъ въ вѣдѣніи М. Н. П. и въ ближайшемъ завѣдываніи Приамурскаго генераль-губернатора, черезъ котораго и восходятъ въ центральныя учрежденія министерства представленія по дѣламъ института. При институтѣ состоятъ: директоръ, инспекторъ, законоучитель, профессоръ, преподаватели и лекторы, бухгалтеръ, эконокъ и врачъ. Курсъ института продолжается четыре года и, начиная со втораго учебнаго періода, дѣлится на четыре отдѣленія: китайско-японское, китайско-корейское, китайско-монгольское и китайско-манчжурское. Общими для всѣхъ четырехъ отдѣленій предметами служатъ: богословіе, китайскій, англійскій, французскій языки, общій курсъ географіи и этнографіи Китая, Кореи и Японіи, съ общимъ обзоромъ ихъ политическаго устройства и религіознаго быта, политическая организація современнаго Китая и обзоръ его торгово-промышленной дѣятельности, новѣйшая исторія Китая, Кореи и Японіи, въ связи съ исторіею сношеній Россіи съ этими странами, коммерческая географія восточной Азіи и исторія торговли Дальняго Востока, политическая экономія, международное право, обзоръ государственнаго устройства Россіи и главнѣйшихъ европейскихъ державъ, основы гражданскаго и торговаго права и судопроизводства, счетоводство и товаровѣдѣніе. Спеціальными предметами преподаванія въ институтѣ служатъ: 1) на китайско-японскомъ отдѣленіи—японскій языкъ и обзоръ политическаго устройства и торгово-промышленной дѣятельности современной Японіи; 2) на китайско-корейскомъ—корейскій языкъ и обзоръ политическаго устройства и торгово-промышленной дѣятельности современной Кореи; 3) на китайско-монгольскомъ—монгольскій языкъ и обзоръ политическаго и экономическаго устройства Монголіи, съ выясненіемъ значенія для него ламаизма и обзоръ торгово-промышленной дѣятельности этой страны; 4) на китайско-манчжурскомъ—манчжурскій языкъ и обзоръ политическаго и экономическаго строя и торгово-промышленной дѣятельности современной Манчжуріи. Кромѣ изученія соответственныхъ предметовъ, студенты командируются на каникулярное время въ сосѣднія восточныя государства для усовершенствованія въ изучаемыхъ языкахъ. При институтѣ, по усмотрѣнію конференціи, могутъ быть открываемы для постороннихъ лицъ вечерніе курсы одного или нѣсколькихъ восточныхъ языковъ, а также и другихъ предметовъ, преподаваемыхъ въ институтѣ. Управление институтомъ ввѣряется директору изъ лицъ, получившихъ спеціальное образованіе на китайско-манчжурско-монгольскомъ разрядѣ факультета восточныхъ языковъ и имѣющихъ ученую степень по одному изъ предметовъ, преподаваемыхъ въ институтѣ. Директоръ института есть непосредственный начальникъ его, и на немъ лежатъ полная отвѣтственность по всѣмъ частямъ благоустройства института. Въ помощь директору въ тѣхъ же цѣляхъ назначается инспекторъ. Оба утверждаются въ должностяхъ Высочайшими приказами. Профессорами института назначаются лица, получившія въ университетѣ ученую степень по избранной спеціальности. Преподавателемъ коммерческихъ наукъ можетъ быть лицо, получившее свидѣтельство на право преподаванія сихъ предметовъ въ коммерческихъ учебныхъ заведеніяхъ. Преподавателемъ юридическихъ наукъ назначается лицо, окончившее курсъ наукъ на юридическомъ факультетѣ. Лекторы восточныхъ языковъ приглашаются и увольняются по рѣшенію конференціи директоромъ. Они считаются на службѣ по вольному найму. Дѣла по учебной части института рѣшаются конференціею, которая собирается не менѣе одного раза въ мѣсяцъ. Вѣдѣнію конференціи подлежатъ дѣла, разрѣшаемая собственною властью—1) распредѣленіе предметовъ преподаванія; 2) присужденіе медалей и назначеніе стипендій и пособій студентамъ; 3) выдача аттестатовъ; 4) обсужденіе мѣръ улучшенія занятій; 5) разсмотрѣніе программъ преподаванія; 6) утвержденіе темъ на снисканіе медалей и 7) распоряженія относительно печатанія повременихъ изданій, книгъ и т. п. Дѣла, представляемыя на утвержденіе Приамурскаго генераль-губернатора: 1) обсужденіе достоинствъ кандидатовъ на должности преподавателей; 2) составленіе правилъ для пользованія библіотекою и 3) обсужденіе всѣхъ вообще вопросовъ, предлагаемыхъ Приамурскимъ генераль-губернаторомъ. Дѣла, представляемыя на утвержденіе Министра Народнаго Просвѣщенія: 1) обсужденіе достоинствъ кандидатовъ на вакансіи профессоровъ; 2) составленіе учебныхъ плановъ и правилъ; 3) отправленіе окончившихъ институтъ за границу для усовершенствованія и 4) составленіе инструкціи для инспектора и, вообще, всѣхъ правилъ. Дѣла въ конференціи рѣшаются большинствомъ голосовъ. Хозяйственною частью института и состоящей при немъ гимназіи завѣдываетъ правленіе. Правленію предоставляется: заключать подряды и поставки до 1000 руб. на одинъ предметъ; составлять финансовую смѣту, производить расходы и разрѣшеніе всѣхъ вообще хозяйственныхъ вопросовъ.

Въ институтъ принимаются въ началѣ учебнаго года безъ испытанія молодые люди, окон-

чившіе курсъ среднихъ учебныхъ заведеній всѣхъ типовъ и видовъ. При институтѣ имѣется общежитіе съ казенными стипендіатами. Въ общежитіе принимаются и своекоштные пансіонеры. Сверхъ студентовъ института, допускаются къ слушанію курса и постороннія лица, имѣющія опредѣленное общественное положеніе или занятіе. Съ каждаго студента и посторонняго слушателя взимается плата, размѣръ которой опредѣляется министерствомъ народнаго просвѣщенія. Плата вносится—за первую половину года не позже 1 марта и за вторую не позже 1 октября. Вне-сенная плата не возвращается. При институтѣ состоитъ попечительный совѣтъ, обязанности ко его заключаются: въ заботѣ и доставленіи возможности слушателямъ института, путемъ пріисканія для нихъ соотвѣтствующихъ занятій или мѣсть, отправиться въ сосѣднія страны; въ изысканіи средствъ къ вспоможенію бѣднѣйшимъ студентамъ института; въ содѣйствіи къ опредѣленію къ занятіямъ окончившихъ институтъ и попеченіи о матеріальной части института. Окончившіе съ отличіемъ успѣхомъ курсъ ученія получаютъ аттестаты, дающіе право на чинъ X класса. Оказавшіе удовлетворительные успѣхи получаютъ аттестаты, дающіе право на чинъ XII класса. Офицеры получаютъ свидѣтельство. Окончившіе курсъ института въ отношеніи отбыванія воинской повинности пользуются правами лицъ, окончившихъ высшія учебныя заведенія. (Собр. узак. № 96 ст. 1293-ая 1899 года). Общая штатная сумма на содержаніе института опредѣлена въ 95.600 р. въ годъ.

Восточный институтъ.

	Одному содер жа- ніе въ годъ.
1. Директоръ при казенной квартирѣ и съ добавочными	7.000 р.
2. Законоучитель	400 »
3. Профессоры	4.000 »
. Инспекторы изъ профессоровъ, добавочныя	1.000 »
. Экономъ	900 »
. Бухгалтеръ	900 »
. Секретарю конференціи добавочныя	500 »
На содержаніе въ общежитіи 30 степендіатовъ	15.000 »
На лѣтнія командировки студентовъ	3.500 »
Преподавателямъ и лекторамъ	17.800 »
Хозяйственные расходы	10.000 »

Примѣчаніе: Въ Восточный институтъ допускаются оберъ-офицеры, прослужившіе въ строю въ офицерскомъ званіи, не менѣе одного года. Офицеры, окончившіе курсъ Николаевской академіи генеральнаго штаба, но не перешедшіе затѣмъ на службу въ генеральный штабъ, допускаются къ приему въ Восточный институтъ безъ выслуги въ строю сроковъ, установленныхъ за обученіе въ академіи. Офицеры же генеральнаго штаба и причисленные къ генеральному штабу допускаются къ приему въ институтъ не иначе, какъ по окончаніи ценоваго командованія ротами, эскадронами и сотнями и принимаются каждый разъ съ разрѣшенія начальника генеральнаго штаба. Офицеры, бывшіе въ одной изъ академій, кромѣ академій генеральнаго штаба, имѣютъ право на поступленіе въ Восточный институтъ, равно какъ и офицеры, бывшіе въ Восточномъ институтѣ, имѣютъ право на поступленіе въ одну изъ академій кромѣ академіи генеральнаго штаба, не ранѣе, какъ по выслугѣ обязательнаго срока службы за обученіе въ первомъ учебномъ заведеніи. Въ академію генеральнаго штаба офицеры, окончившіе Восточный институтъ, принимаются не ранѣе прослуженія въ строю по окончаніи института двухъ лѣтъ. Офицеры, окончившіе курсъ восточныхъ языковъ, при министерствѣ иностранныхъ дѣлъ, къ поступленію въ Восточный институтъ въ Владивостокѣ не допускаются.

Съ будущаго года предполагено ввести коренную реформу системы преподаванія курса наукъ въ институтѣ. Послѣдній будетъ раздѣленъ на два факультета: а) административный, съ широкимъ цикломъ юридическихъ наукъ, и б) торгово-промышленный. Помимо этого существующія нынѣ отдѣленія будутъ распределены въ слѣдующемъ порядкѣ: китаевѣдѣніе, японовѣдѣніе, монголовѣдѣніе, манчжуровѣдѣніе, тибетовѣдѣніе и кореевѣдѣніе. Каоэдра тибетскаго языка будетъ новой. На отдѣленіи кореевѣдѣнія обязательенъ будетъ японскій языкъ, а на отдѣленіяхъ манчжуровѣдѣнія и монголовѣдѣнія—китайскій языкъ.

Училищные совѣты.

Для завѣдыванія начальными народными училищами учреждены: въ Томской губ.—губернскій училищный совѣтъ и семь училищныхъ совѣтовъ по числу уѣздовъ губерніи, а въ Tobольской губерніи—губернскій училищный совѣтъ и восемь училищныхъ совѣтовъ: Tobольскій, Туринскій, Ишимскій, Курганскій, Тарскій, Тюкалинскій, Тюменскій и Ялutorовскій, съ под-

чиненіемъ вѣдѣнію перваго — училищъ Тобольскаго и Сургутскаго уѣздовъ и вѣдѣнію втораго — училищъ Туринскаго и Березовскаго уѣздовъ. Училищныя совѣты въ губерніяхъ Томской и Тобольской состоятъ: 1) губернскіе подъ предсѣдательствомъ губернатора, изъ вице-губернатора, директора народныхъ училищъ и членовъ: одного отъ М. В. Д., одного отъ епархіальнаго вѣдомства, по назначенію архіерея и двухъ, назначаемыхъ общимъ присутствіемъ губернскаго управленія; 2) уѣздныя — подъ предсѣдательствомъ предсѣдателя сѣзда крестьянскихъ начальниковъ, изъ инспектора народныхъ училищъ и членовъ: по одному отъ М. Н. П., по назначенію попечителя учебнаго округа, М. В. Д., по назначенію губернатора и отъ епархіальнаго вѣдомства, по назначенію архіерея, двухъ членовъ, по назначенію общаго присутствія губернскаго управленія и одного отъ городского общества, если оно жертвуетъ на школы. Кромѣ того въ составъ училищныхъ совѣтовъ тѣхъ уѣздовъ, въ коихъ имѣются училища, содержимыя на средства Кабинета Его Императорскаго Величества, входитъ также представитель отъ управленія Алтайскаго округа.

(Собр. уз. 1904 г. № 58 ст. 584).

Церковныя школы.

Церковныя школы подраздѣляются на 1) начальныя, предназначаемыя для начальнаго обученія дѣтей и взрослыхъ и 2) учительскія — для подготовленія учителей въ начальныя школы. Къ первымъ относятся: школы грамоты, церковно-приходскія и воскресныя; ко вторымъ — второклассныя и церковно-учительскія. Церковныя школы учреждаются мужскія и женскія. Начальныя школы могутъ быть учреждаемы для совмѣстнаго обученія лицъ обоюбого пола, не достигшихъ 12-ти лѣтняго возраста. Церковныя школы предназначаются для лицъ православнаго исповѣданія безъ различія состояній, но съ согласія родителей могутъ быть принимаемы и дѣти лицъ инославнаго или иновѣрнаго исповѣданія, а также — раскольниковъ и сектантовъ. При школахъ состоятъ попечители и попечительницы. При школахъ воскресныхъ, второклассныхъ и церковно-учительскихъ учреждаются совѣты подъ предсѣдательствомъ завѣдующихъ школами. Кромѣ того при каждой учительской школѣ учреждается общежитіе. Въ общежитіяхъ этихъ учащіеся содержатся на свои средства. Размѣръ платы опредѣляется совѣтомъ школы. Въ учительскія школы принимаются только лица, не имѣющія физическихъ недостатковъ, могущихъ служить препятствіемъ къ исполненію обязанностей учителя.

Школы грамоты.

Школы грамоты открываются въ приходахъ городскихъ и сельскихъ съ разрѣшенія приходскаго священника, а также при монастыряхъ. Обученіе въ школахъ грамоты продолжается два года. Учащіеся обучаются: закону Божію, чтенію церковно-славянскому и русскому, четыремъ правиламъ ариѳметики и церковному пѣнію. Школами завѣдуютъ приходскіе священники.

Церковно-приходскія школы.

Церковно-приходскія школы открываются при церквахъ и монастыряхъ съ разрѣшенія епархіальнаго училищнаго совѣта. Онѣ учреждаются: одноклассныя и двухклассныя. Курсъ ученія въ одноклассныхъ продолжается 3 года, а гдѣ это будетъ признано необходимымъ 4 года. Курсъ въ двухклассныхъ школахъ продолжается 5 лѣтъ. Въ школы принимаются дѣти отъ 8 лѣтъ. Преподаются слѣдующіе предметы: законъ Божій, церковное пѣніе, церковно-славянская грамота, русскій языкъ, письмо, начальная ариѳметика и рукодѣліе (для дѣвочекъ.) Въ двухклассныхъ сверхъ того пре-

подаются: краткая церковная и отечественная исторія, географія, черченіе и, по возможности, рисованіе. Завѣдываніе школами возлагается на приходскихъ священниковъ.

Воскресныя школы.

Обученіе въ воскресныхъ школахъ производится по воскреснымъ и праздничнымъ днямъ. Въ воскресныя школы принимаются какъ дѣти, такъ и взрослые. Обученіе производится въ объемъ курса одноклассныхъ церковно-приходскихъ школъ. Школою завѣдуетъ священникъ.

Учительскія второклассныя школы.

Второклассныя школы имѣютъ цѣлью подготавливать учителей и учительницъ для школъ грамоты. Принимаются окончившіе курсъ въ начальныхъ учебныхъ заведеніяхъ и имѣющіе отъ 13 до 17 л. отъ роду. Въ женскія—принимаются и лица, получившія домашнее образованіе. Поступающимъ въ школу производится повѣрочное испытаніе. Курсъ трехгодичный. Преподаются: законъ Божій, церковная исторія, общая и русская, церковное пѣніе, русскій языкъ, церковно-славянскій языкъ, отечественная исторія, географія, ариметика, геометрическое черченіе и рисованіе, дидактика, начальные практическія свѣдѣнія по гигиенѣ, чистописаніе и рукодѣліе (въ женскихъ). Выпускныя испытанія производятся совѣтомъ школы. Успѣшно окончившіе получаютъ свидѣтельства на званіе учителя или учительницы школы грамоты.

Церковно-учительскія школы.

Церковно-учительскія школы имѣютъ цѣлью подготавливать учителей и учительницъ для начальныхъ училищъ всѣхъ разрядовъ. Онѣ открываются Св. Синодомъ. Въ школы принимаются молодые люди и дѣвушки въ возрастѣ отъ 15 до 17 лѣтъ, окончившіе курсъ второклассныхъ школъ или иныхъ учебныхъ заведеній, курсъ коихъ не ниже курса второклассныхъ школъ. Курсъ ученія продолжается три года. Преподаются: законъ Божій, церковная исторія, общая и русская, дидактика и главные основанія педагогики, церковное пѣніе съ обученіемъ регентованію и музыкѣ, церковно-славянскій языкъ, русскій языкъ, словесность и исторія литературы, исторія всеобщая и русская, географія всеобщая и географія Россіи, математика, ариметика, главные основанія геометріи и землемѣріе, свѣдѣнія о природѣ, ея силахъ и явленіяхъ, черченіе и рисованіе, гигиена и рукодѣліе (въ женскихъ). Завѣдываніе школою возлагается на священника, получившаго высшее богословское образованіе. Выпускныя экзамены производятся совѣтомъ школы. Окончившимъ курсъ съ отличіемъ выдаются аттестаты, а остальнымъ — свидѣтельства на званіе учителя или учительницы начального училища.

Права и преимущества.

Въ отношеніи льготъ по отбыванію воинской повинности двухклассныя церковно-приходскія и учительскія школы причисляются ко II разряду учебныхъ заведеній, а одноклассныя церковно-приходскія школы къ III разряду. Учителямъ учительскихъ школъ представляются права и преимущества, присвоенныя учебной службѣ по М-ву Нар. Просв., но безъ права на полученіе пенсій при службѣ и пятилѣтнихъ прибавокъ къ пенсіи. Учительницы учительскихъ школъ пользуются правомъ на пенсію по учебной службѣ, но на нихъ не распространяется дѣйствіе ст. 322, 323 и 343 уст. о пенсіяхъ. Окончившіе курсъ учительскихъ школъ, за успѣшное исполненіе въ теченіе 12-ти лѣтъ обязанностей учителя начальныхъ школъ, возводятся въ званіе личнаго почетнаго гражданина.

Положеніе о сельско-хозяйственныхъ училищахъ и школахъ.

Въ видахъ преуспѣянія сельскаго хозяйства въ Имперіи учреждаются: 1) учебныя заведенія для подготовки дѣятелей по сельскому хозяйству и 2) учебныя установленія для распространенія сельско-хозяйственныхъ знаній. Сельско-хозяйственныя учебныя заведенія могутъ быть мужскія и женскія и раздѣляются на общія, предназначенныя для обученія сельскому хозяйству вообще, и спеціальныя, имѣющія цѣлью обученіе отдѣльнымъ отраслямъ сельскаго хозяйства. Они раздѣляются на высшія, среднія и низшія. Высшія—учреждаются на основаніи особыхъ положеній. Среднія и низшія, а равно учебныя установленія для распространенія сельско-хозяйственныхъ знаній, учреждаются на основаніи настоящаго положенія. Низшія сельско-хозяйственныя школы суть: низшія сельско-хозяйственныя училища и школы и практическія сельско-хозяйственныя школы. Сельско-хозяйственныя учебныя заведенія и другія установленія содержатся на средства земствъ, городовъ, обществъ и частныхъ лицъ, а также на счетъ казны, или на совмѣстныя средства.

Среднія сельско-хозяйственныя училища.

Полный курсъ въ среднихъ сельско-хозяйственныхъ училищахъ проходится въ шесть лѣтъ и распределяется на шесть классовъ, изъ коихъ два общеобразовательныхъ и четыре спеціальныхъ. Во главѣ училища стоитъ директоръ, который несетъ всю отвѣтственность по учебной, воспитательной и хозяйственной частямъ. Въ первый классъ училища принимаются молодые люди по конкуренному экзамену въ объемѣ курса двухклассныхъ сельскихъ училищъ. Въ младшій спеціальный классъ принимаются лица, окончившія курсъ 4-хъ классовъ реального училища. Въ училищѣ преподаются: законъ Божій, русскій яз., одинъ изъ новыхъ языковъ, географія, исторія, математика, черченіе и рисованіе, естествознаніе, землемѣріе, сельское хозяйство, счетоводство и законовѣдніе. Ученики, успѣшно окончившіе курсъ, получаютъ званіе агронома. Окончившимъ курсъ съ отличіемъ предоставляется поступать въ Московскій Сельско-Хозяйственный и Лѣсной институты съ соблюденіемъ установленныхъ для приѣма въ эти учебныя заведенія правилъ. По отношенію къ военной повинности пользуются правами перваго разряда.

Низшія сельско-хозяйственныя училища.

Полный курсъ въ низшихъ сельско-хозяйственныхъ училищахъ проходится въ три года и распределяется на три класса. Училищемъ вѣдаетъ управляющій. Въ первый классъ принимаются молодые люди по свидѣтельствамъ объ окончаніи курса въ двухклассныхъ сельскихъ училищахъ или въ двухклассныхъ церковно-приходскихъ школахъ, а также и по испытанію. Въ училищѣ преподаются: законъ Божій, русскій яз., ариѳметика, основанія геометріи, черченіе, землемѣріе, географія, исторія, основныя свѣдѣнія изъ естественныхъ наукъ и сельское хозяйство. На ряду съ класснымъ преподаваніемъ происходятъ и учебныя практическія занятія. Въ отношеніи военной повинности окончившіе курсъ училища пользуются правами лицъ, окончившихъ курсъ учебныхъ заведеній втораго разряда.

Низшія сельско-хозяйственныя школы.

Низшія сельско-хозяйственныя школы раздѣляются, сообразно объему курса, на школы перваго и втораго разряда. Курсъ ученія три года и распределяется на три класса. Въ школѣ проходятся предметы общеобразовательные, примѣнительно къ курсу двухклассныхъ сельскихъ училищъ. Въ школѣ втораго разряда общеобразовательный курсъ, примыкая къ курсу начальныхъ народныхъ училищъ, долженъ заключаться въ укрѣпленіи пріобрѣтенныхъ въ означенныхъ училищахъ познаній и въ примѣненіи ихъ къ изученію спеціальныхъ предметовъ школы. Для поступленія въ школы требуется окончаніе курса въ одноклассныхъ школахъ или выдержаніе соответственнаго испытанія. Школою завѣдуетъ управляющій. Въ отношеніи военной повинности ученики школы пользуются правами лицъ, окончившихъ курсъ въ учебныхъ заведеніяхъ втораго разряда.

Практическія сельско-хозяйственныя школы.

Продолжительность курса обученія въ практическихъ сельско-хозяйственныхъ школахъ опредѣляется, сообразно спеціальности каждаго заведенія, отъ одного года до трехъ лѣтъ. Для поступленія въ школу требуется умѣніе читать и писать по-русски.

Примѣчаніе. Взамѣнъ существовавшей въ Тобольскѣ ремесленной школы учреждена въ 1898 г. низшая сельско-хозяйственная школа 1 разряда на основаніи нормальнаго положенія о низшихъ сельско-хозяйственныхъ школахъ. Школа содержится на суммы, отпускаемыя городомъ и изъ государственнаго казначейства.

Томскій учительскій институтъ. Томскій учительскій институтъ учрежденъ съ цѣлью приготовленія учителей для городскихъ училищъ. Учительскій институтъ есть заведеніе закрытое. Курсъ ученія трехъ-годовой и раздѣляется на три класса. Въ институтъ принимаются молодые люди всѣхъ званій и состоявій, не моложе 16 лѣтъ, по выдержаніи предварительнаго испытанія. Окончившіе курсъ среднихъ учебныхъ заведеній принимаются безъ

испытанія. Прошенія о поступленіи въ институтъ подаются директору института не позже 1-го августа съ приложеніемъ: а) метрическаго свидѣтельства и б) свидѣтельства объ образованіи, если поступающій учился въ какомъ-либо учебномъ заведеніи. Приемъ въ институтъ производится разъ въ годъ въ началѣ учебнаго года и не иначе, какъ въ первый классъ. Каждый поступающій въ институтъ обязывается подпискою прослужить не менѣе 6-ти лѣтъ въ должности учителя городского училища, по назначенію учебнаго начальства. Съ 1907 г. въ институтъ принимаются преимущественно сибирскіе уроженцы. Въ институтѣ преподаются: Законъ Божій, педагогика, русскій яз., ариѳметика и начальная алгебра, геометрія, исторія русская и всеобщая, естественная исторія и физика, географія, черченіе, рисованіе и чистописаніе.

Томскій учительскій институтъ открытъ съ 26 сентября 1902 г., но началъ функционировать лишь только съ 15 сентября 1906 г. Институтъ помѣщается въ спеціально приспособленномъ зданіи, при которомъ находится и интернатъ. Всѣ ученики помѣщаются въ интернатѣ. Съ 1907 г. при институтѣ открыто городское училище. На содержаніе института общая штатная сумма исчислена слѣдующая:

	Въ годъ одному.
1. Директоръ	1920 руб.
2. Законоучитель	1200 »
3. Преподаватели (четыре)	1152 »
4. Учитель чистоп., рисованія и черченія	980 »
5. Врачъ	294 »
6. Экономъ	400 .
7. Письмоводитель	294 »
8. Учитель город. учил. (два)	630 »
9. Учитель пѣнія и гимнастики	500 »
10. Наемъ помѣщ., отопленіе, освѣщеніе и прочее	22.960 »
Всего	34.917 руб.

Съ 1 іюля 1905 г. въ Томскомъ учительскомъ институтѣ учреждены должности преподавателя и помощника преподавателя ручного труда, съ присвоеніемъ имъ всѣхъ служебныхъ правъ и преимуществъ, кои предоставлены тѣмъ же должностямъ въ С.-П.-Бург. и Москов. учительскихъ институтахъ. На содержаніе означенныхъ должностей и хозяйственные расходы ассигновано съ 1906 года 4.450 руб.

Личный составъ.

Директоръ — Митроф. Алексѣев. Водяниковъ. Преподаватели—свящ. Ив. Ал. Ливановъ, Ал. Матв. Орловъ, Петр. Влад. Пудовиковъ, Иннок. Ник. Сафоновъ, Серг. Влад. Пахомовъ, Ник. Ив. Молотилловъ, Вильг. Ив. Лукинъ, Алек. Мих. Рейслеръ, Анат. Ив. Чедаевскій, Пав. Хирс. Ломовицкій. Письмоводитель Н. А. Куртуковъ. Экономъ—Д. С. Еристовъ.

Средне-учебныя заведенія.

(Штаты см. стр. 164 и 165).

Иркутскій институтъ Императора Николая I-го.

Въ Иркутскій институтъ Императора Николая I на бесплатное содержаніе принимаются дочери лицъ, имѣющихъ военные или гражданскіе чины и состоявшихъ или состоящихъ на службѣ въ Восточной Сибири, а за плату—дочери дворянъ потомственныхъ и личныхъ, имѣющихъ военные или гражданскіе чины, духовенства, почетныхъ гражданъ потомственныхъ и личныхъ, и купцовъ какъ русскихъ, такъ и иностранныхъ, если послѣдніе занимаются торговлею въ Россіи, сверхъ сего дочери инородческихъ тайшей и шуленговъ. При замѣщеніи вакансій, если число кандидатокъ превы-

Сибирскія гимназіи.

ДОЛЖНОСТИ.	Тобольская.		Омская.		Семипалатинская.		Томская.		Иркутская.		Красноярск.		Енисейская.		Владивостокская.		Читинская и Благовѣщенская.	
	Число	Заработная плата	Число	Заработная плата	Число	Заработная плата	Число	Заработная плата	Число	Заработная плата	Число	Заработная плата	Число	Заработная плата	Число	Заработная плата	Число	Заработная плата
Директоръ	1	2.739	1	1.920	1	1.920	1	2.139	1	2.352	1	1.920	1	1.920	—	—	1	1.920
Инспекторъ	1	1.604	1	1.440	1	1.440	1	2.104	1	1.738	1	1.440	1	1.440	1	добавоч. 720	—	—
Законоучитель	1	900	1	900	1	900	1	900	1	900	1	900	1	900	1	825	1	825
Римско-католич препод.	—	100	—	—	—	—	—	2	200	—	—	—	—	—	—	—	—	—
Учителя	11	12.677	11	12.677	11	14.307	11	12.677	11	12.677	11	12.677	11	14.307	9	10.844	9	10.844
За уроки чистописанія	—	245	—	245	—	245	—	245	—	245	—	245	—	245	—	245	—	245
За уроки пѣнія и гимнастики	2	500	2	500	2	500	2	500	2	500	2	500	2	500	2	500	2	500
Воспитатели	—	1.758	—	—	—	—	—	1.558	—	2.037	—	—	—	—	—	—	—	—
Классные наставники	—	776	—	776	—	931	—	776	—	776	—	776	—	931	—	776	—	776
Помощники ихъ	—	588	—	588	—	588	—	1.388	—	588	—	1.182	—	1.182	—	431	—	431
Письмоводитель	1	392	1	392	1	392	1	392	1	490	1	392	1	392	1	392	1	392
Бухгалтеръ	1	294	—	—	—	—	1	294	1	392	—	—	—	—	—	—	—	—
Экономъ	1	294	—	—	—	—	1	196	1	411	—	—	—	—	—	—	—	—
Врачъ	1	294	1	294	1	294	1	294	1	294	1	294	1	294	1	294	1	294
Директорамъ и инспекторамъ квартира натурою.																		

СРЕДНЕ-УЧЕБНЫЯ ЗАВЕДЕНІЯ.

Общій расходъ на содержаніе гимназій въ 1907 г. былъ слѣдующій: Тобольской 37.970 р. 82 к., Омской 24.018 р. 10 к., Семипалатинской 24.512 р. 90 к., Томской 38.455 р. 88 к., Иркутской 41.720 р. 66 к., Красноярской 25.048 р. 60 к., Енисейской 25.106 р. 90 к., Владивостокской 30.286 р. и Благовѣщенской 32.925 р. 50 коп., а всего 280.045 р. 36 коп.

Реальные училища.

Должности.	Тюменское.		Томское.		Троицкосавское.		Якутское.		Барнаульское.		Петропавловское.		Хабаровское.	
Директоръ	1	1920	1	2520	1	2880	1	1920	1	2520	1	1920	1	2880
Инспекторъ	1	720	1	1120	1	1080	1	960	1	1120	1	720	1	1080
Законоучитель	1	1050	1	1050	1	1350	1	900	1	1050	1	1050	1	1350
Учителя	9	11862	9	11862	9	15715	9	10289	9	11862	9	11862	9	15715
За уроки чистописанія	—	235	—	235	—	352	—	235	—	235	—	235	—	352
За уроки гимн. и пѣннїя	—	500	—	500	—	750	—	500	—	500	—	500	—	750
Классный наставникъ	—	776	—	776	—	921	—	614	—	776	—	776	—	921
Врачъ	1	294	1	294	1	294	1	294	1	294	1	294	1	294

Примѣчаніе. Директорамъ и инспекторамъ квартира натурою. Въ 1907 году расходы на содержаніе реальныхъ училищъ были слѣдующія: Тюменскаго 22758 р. 76 к., Томскаго — 23758 р. 76 к., Троицкосавскаго 28815 р. 97 к., Якутскаго 27358 р. 76 к., Барнаульскаго 25648 р., Хабаровскаго 31682 р. и Петропавловскаго (Акм. обл.) 13482 руб.

шаетъ число свободныхъ мѣстъ, преимущество съ одной стороны отдается дворянкамъ предъ лицами другихъ сословій, а съ другой русскимъ подданнымъ предъ иностранками. Общій комплектъ воспитанницъ 160, изъ нихъ бесплатныхъ 43, въ томъ числѣ одна имени Императора Николая 1 и двѣ пансіонерки Государя Императора и 117 своекоштныхъ и стипендіатокъ. Плата за пансіонерокъ установлена въ 350 руб. въ годъ. Бесплатныя воспитанницы опредѣляются въ институтъ въ возрастѣ отъ 10 до 13 лѣтъ, а стипендіатки и своекоштные отъ 10 до 16 лѣтъ. Приемъ воспитанницъ во 2 и 1 классы не допускается. Возрастъ воспитанницъ по классамъ слѣдующій: для 7 кл. отъ 10 до 12 лѣтъ, 6 кл. отъ 11 до 13, 5 кл. отъ 12 до 14 лѣтъ, 4 кл. — отъ 13 до 15 лѣтъ и для 3 кл. отъ 14 до 16 лѣтъ. Для поступленія въ младшій классъ требуется знаніе необходимѣйшихъ молитвъ, умѣнье читать по-русски и по-французски и списывать съ книги на томъ и другомъ языкахъ и рѣшать въ умѣ задачи на сложеніе и вычитаніе до 100. Отъ дѣвицъ, поступающихъ въ 6 и слѣдующіе классы, требуются соотвѣтствующія по установленной программѣ познанія. Прошенія о помѣщеніи въ институтъ дѣвицъ подаются въ Совѣтъ, а прошенія о помѣщеніи дѣвицъ на вакансіи, замѣщаемыя съ Высочайшаго соизволенія, подаются на Высочайшее имя. Общій приемъ воспитанницъ въ институтъ производится въ августѣ мѣсяцѣ. Дѣвицы, переходящія изъ одного института къ другой, принимаются безъ испытанія. Дѣвицы, имѣющія физическіе или умственные недостатки, въ институтъ не принимаются. Болѣе двухъ сестеръ не могутъ находиться въ одно время въ числѣ бесплатныхъ воспитанницъ. Прошенія дворянъ объ опредѣленіи дочерей на бесплатное содержаніе подаются чрезъ предводителей дворянства. При прошеніяхъ представляются слѣдующіе документы: 1) формулярный

списокъ или аттестатъ о службѣ отца, равно какъ законные акты, свидѣтельствующіе о принадлежности къ тому или другому состоянію; 2) метрическое свидѣтельство и 3) медицинское свидѣтельство о состояніи здоровья и прививкѣ оспы. О сиротахъ, кромѣ того, представляется свидѣтельство о смерти родителей. Къ прошеніямъ объ опредѣленіи на бесплатное содержаніе должно быть приложено удостовѣреніе о матеріальной недостаточности родителей. Установленная плата 350 руб вносится пополугодно. (Собр. уз. 1903 г. ст. 1188-ая).

Стипендія имени А. Орлова.

Согласно положенію Опекунскаго Совѣта отъ 27 сентября 1907 г. въ Иркутскомъ институтѣ Императора Николая I учреждена стипендія имени бывшаго законоучителя сего института протоіерея Александра Орлова. Капиталь стипендіи составляетъ 7358 р. 74 коп., пожертвованный бывшими воспитанниками института. Стипендія назначается по избранію Совѣта института.

Иркутское пѣхотное Юнкерское училище.

Въ 1901 году иркутское Юнкерское училище преобразовано въ иркутское пѣхотное Юнкерское училище съ штатнымъ составомъ въ 100 юнкеровъ. Казачій отдѣлъ училища переведенъ въ Оренбургское казачье Юнкерское училище съ тѣмъ, чтобы юнкера Забайкальскаго, Амурскаго и Уссурійскаго казачьихъ войскъ направлялись впредь въ указанное училище. На поступленіе въ иркутское Юнкерское училище имѣютъ право: 1) молодые люди всѣхъ сословій, достигшіе 16 лѣтъ и удовлетворяющіе остальнымъ условіямъ, дающимъ право на поступленіе на службу вольноопредѣляющимся и 2) нижніе чины всѣхъ сословій, удостоенные къ тому начальствомъ. Учебный курсъ училища раздѣляется на три класса: общій, первый и второй спеціальные. Приѣмъ въ училище производится на слѣдующихъ основаніяхъ: въ общій классъ принимаются, по выдержаніи повѣрочнаго испытанія изъ русскаго языка, всѣ пользующіея правами по образованію вольноопредѣляющихся 1-го разряда, но не имѣющіе права на поступленіе въ военныя училища, а также выдержавшіе приѣмный экзаменъ по программѣ, утвержденной военнымъ министромъ; въ первый спеціальный классъ принимаются безъ экзамена—имѣющіе свидѣтельства или аттестаты объ окончаніи полнаго курса среднихъ учебныхъ заведеній, дающихъ право на поступленіе въ военныя училища, и по повѣрочному экзамену изъ русскаго языка, математики и физики лица, пользующіяся правами по образованію вольноопредѣляющихся 1 разряда, а равно выдержавшія экзаменъ по всѣмъ предметамъ курса общаго класса; во второй спеціальный классъ принимаются выдержавшіе экзаменъ по всѣмъ отдѣламъ строевого и научнаго образованія, пройденнымъ въ общемъ и первомъ спеціальномъ классахъ. Всѣ обучающіеся въ Юнкерскомъ училищѣ обязаны жить въ самомъ училищѣ. Вольнослушатели не допускаются. Учебный курсъ составляютъ слѣдующіе предметы: тактика, военная исторія, топографія, фортификація, артиллерія, военная администрація, законовѣдѣніе, военная географія, законъ Божій, русскій яз., математика, физика со свѣдѣніями изъ химіи, географія, исторія, гигиена, черченіе, воинскіе уставы и всѣ отрасли военно-служебной подготовки. Окончившіе полный курсъ училища юнкера по результатамъ выпускнаго экзамена раздѣляются на три разряда. Причисленные къ I разряду выпускаются подпоручиками съ однимъ годомъ старшинства въ чинѣ, причисленные ко II разряду выпускаются подпоручиками безъ старшинства, и причисленные къ III разряду переводятся изъ училища въ части войскъ унтеръ-офицерами съ правомъ производства въ подпоручики по удостоенію своего начальства.

Омскій кадетскій корпусъ.

(въ г. Омскѣ).

На казенное содержаніе въ Сибирскій Кадетскій корпусъ и Иркутскую приготовительную къ нему школу принимаются преимущественно малолѣтніа дѣти лицъ, служащихъ или служившихъ въ тѣхъ мѣстностяхъ, для которыхъ названныя учебныя заведенія учреждены, и въ слѣдующей постепенности: 1) сыновья чиновъ, отнесенныхъ къ 1-му разряду расписанія, объявленною въ приказѣ по В. В. 1898 г. № 262, въ томъ числѣ круглыя сироты лицъ, а также сыновья офицеровъ, военныхъ врачей, военныхъ священниковъ и состоящихъ въ гражданскихъ чинахъ воспитателей и штатныхъ преподавателей наукъ и языковъ въ военно-учебныхъ заведеніяхъ, состоящихъ или умершихъ на службѣ; 2) сыновья тѣхъ же лицъ (п. 1 пр. № 262-ой 1898), оставившихъ службу или умершихъ въ отставкѣ; 3) сыновья классныхъ чиновниковъ военнаго вѣдомства, какъ состоящихъ на службѣ, такъ и умершихъ на оной; 4) сыновья тѣхъ же (п. 3) лицъ, состоящихъ или умершихъ въ отставкѣ; 5) сыновья классныхъ чиновниковъ гражданскаго вѣдомства, состоящихъ или умершихъ на службѣ; 6) сыновья тѣхъ же (п. 5) лицъ, состоящихъ или умершихъ въ отставкѣ, и 7) сыновья лицъ, пользующихся правомъ на казенное воспитаніе своихъ дѣтей въ кадетскихъ корпусахъ вообще, но не служащихъ или не служившихъ въ предѣлахъ тѣхъ мѣстностей, для которыхъ учреждены названныя учебныя заведенія. Старшинство очереди приѣма производится въ послѣдовательномъ порядкѣ группъ, т. е. малолѣтніе каждой послѣдующей группы могутъ быть приняты лишь на вакансіи, не занятыя малолѣтними предшествовавшей группы.

Хабаровскій кадетскій корпусъ.

(въ г. Хабаровскѣ).

Хабаровскій Кадетскій корпусъ преобразованъ изъ Хабаровской приготовительной школы въ 1900 году. Общее число казеннокоштныхъ интерновъ 300 чел. при одномъ приготовительномъ и семи общихъ классахъ. Къ приѣму въ корпусъ на казенное содержаніе допускаются сыновья лицъ, служащихъ или служившихъ въ Приамурскомъ военномъ округѣ. Плата за ученіе и содержаніе опредѣляется на каждое трехлѣтіе. Въ настоящее время плата за своекоштныхъ интерновъ установлена въ размѣрѣ 450 руб. въ годъ, а за экстерновъ 60 руб. Правила для поступленія въ корпусъ общія, установленныя вообще для всѣхъ кадетскихъ корпусовъ.

Штатъ корпуса.

Директоръ (ген.-маіоръ или полков.)	5250 руб.
Инспекторъ классовъ	3000 »
Помощникъ его	1500 »
Ротные командиры (три)	1875 »
Офицеры воспитатели (шестнадцать)	1500 »
Священникъ	1080 »
Діаконъ	675 »
Псаломщикъ	294 »
Врачъ	1590 »
Младшій врачъ	1174 »
Сестра милосердія	270 »
Смогритель зданій	1500 »
Завѣдующій обмундированіемъ	1125 »
Экономъ, секретарь и бухгалтеръ по	1125 »
Жалованіе учителямъ	37.400 »

Примѣчаніе: Офицерамъ, не пользующимся казенною квартирою, отпускается дополнительно еще по 300 руб.

Иркутская приготовительная школа Сибирскаго Кадетскаго корпуса.

Иркутская приготовительная школа учреждена для предоставленія офицерамъ, врачамъ, священникамъ и чиновникамъ, служащимъ въ предѣлахъ Сибирскаго военнаго округа, а также служившимъ въ сихъ окраинахъ и оставшимся на жительство въ нихъ, по выходѣ въ отставку или въ запасъ, способовъ подготовленія сыновей ихъ къ поступленію въ Сибирскій кадетскій корпусъ. Школа состоитъ изъ трехъ классовъ: начальнаго, перваго и втораго. Обученіе въ старшихъ двухъ классахъ устанавливается соотвѣтственно 1 и 2 классамъ кадетскихъ корпусовъ. Казеннокоштныхъ вакансій 50. Малолѣтніе принимаются въ школы: на казенное содержаніе, своекоштными и приходскими. Въ начальный классъ принимаются дѣти отъ 9 до 11 лѣтъ, въ первый классъ отъ 10 до 12 лѣтъ и во второй отъ 11 до 13 лѣтъ. Для поступленія въ начальный классъ требуется: умѣть читать, списывать съ книги и знать молитвы; для поступленія въ остальные классы необходимо выдержать испытаніе въ знаніи предметовъ по программѣ соотвѣтствующихъ классовъ кадетскихъ корпусовъ. Объ опредѣленіи въ школу подаются прошенія командующему войсками.

1.ое Сибирское Цесаревича Алексѣя Коммерческое училище.

Томское Коммерческое училище принадлежитъ къ разряду среднихъ учебныхъ заведеній и имѣетъ цѣлью дать учащимся общее и коммерческое образованіе. Училище состоитъ въ вѣдѣніи М-ва торг. и пром. Полный курсъ въ училищѣ 8 лѣтъ, съ распредѣленіемъ на восемь классовъ, въ томъ числѣ шесть общихъ и два спеціальныхъ. Учебныя занятія начинаются съ 1 сентября и продолжаются по 1 іюня. Въ училище принимаются дѣти всѣхъ сословій и вѣроисповѣданій. Въ первый классъ принимаются дѣти, начиная съ 10-лѣтняго возраста, имѣющія познанія, требуемыя для поступленія въ первый классъ реальныхъ училищъ, а желающія поступить въ слѣдующіе классы должны имѣть соотвѣтственные классу познанія и возрастъ. Въ приготовительный классъ принимаются дѣти отъ 9 лѣтъ. Прошенія о приѣмѣ въ училище подаются на имя директора училища, съ приложеніемъ метрическаго свидѣтельства, свидѣтельства о званіи и медицинское о привитіи оспы, а равно и копія съ метрическаго свидѣтельства на простой бумагѣ. Размѣръ платы опредѣляется попечительнымъ совѣтомъ, которая вносится пополугодно. Ученики, окончившіе полный курсъ училища, получаютъ аттестаты и удостоиваются званія личнаго почетнаго гражданина, если не принадлежатъ къ высшему званію. Относительно отбыванія воинской повинности и при поступленіи на государственную службу окончившіе курсъ училища пользуются правами лицъ, окончившихъ курсъ реальныхъ училищъ. Успѣшно окончившіе курсъ 4-го кл. имѣютъ право на производство въ первый классный чинъ безъ испытанія при поступленіи на государственную службу. Окончившимъ курсъ шести классовъ предоставляются по отбыванію воинской повинности права окончившихъ курсъ въ заведеніяхъ 1 разряда, окончившимъ курсъ третьяго класса права окончившихъ курсъ въ заведеніи втораго разряда, а не окончившимъ курсъ третьяго класса—права окончившихъ курсъ въ заведеніяхъ третьяго разряда. Попечительный совѣтъ состоитъ изъ 5 членовъ, избираемыхъ на 4 года директора, инспектора и двухъ преподавателей. Въ училищѣ преподаются слѣдующіе предметы: законъ Божій, русскій яз., нѣмецкій и англійскій яз., исторія, географія, математика, естественная исторія, физика, коммерческая ариѳметика, бухгалтерія, коммерческая корреспонденція, политическая экономія, исторія торговли, законовѣдѣніе, химія и товаровѣдѣніе съ технологіею, коммерческая географія, статистика, каллиграфія, рисованіе и гимнастика. Необязательные предметы: французскій яз., стенографія и черченіе.

П Р А В И Л А

о стипендіи имени статсъ-секретаря С. Ю. Витте, учрежденной въ Томскомъ Коммерческомъ училищѣ. (Собр. узак. 1904 г. № 61 ст. 648).

На проценты съ капитала въ 2700 р., собраннаго Томскимъ Биржевымъ Обществомъ въ память пребыванія въ 1902 г. в.г. Томскѣ статсъ-секретаря С. Ю. Витте, въ Томскомъ Коммерческомъ училищѣ учреждена стипендія имени С. Ю. Витте. Капитальъ этотъ, заключающійся въ свидѣтельствахъ 4⁰/₀ государственной ренты, хранится въ Томскомъ отдѣленіи Государственнаго Банка, а квитанція въ взносѣ его, въ кассѣ коммерческаго училища. Стипендія предназначается для одного приходящаго ученика, недостаточнаго состоянія, происходящаго изъ купческаго званія или изъ лицъ, производящихъ торговлю. Выборъ кандидата на стипендію зависитъ отъ Биржевого комитета, при условіи, что этотъ кандидатъ будетъ аттестованъ педагогическимъ комитетомъ съ отмѣнной стороны въ отношеніи успѣховъ въ наукахъ и поведеніи. Размѣръ стипендіи опредѣляется въ сто руб. Пользованіе стипендіею не налагаетъ никакихъ обязательствъ.

Харбинское мужское коммерческое училище.

Харбинское коммерческое училище, учрежденное обществомъ Китайско-Восточной жел. дороги, принадлежитъ къ разряду среднихъ учебныхъ заведеній и имѣетъ цѣлью дать учащимся общее и коммерческое образованіе. Училище состоитъ въ вѣдѣніи м-ва торговли и промышленности, по учебному отдѣлу. Училище учреждено для приходящихъ учениковъ. Пансіонъ содержится на счетъ платы за пансіонеровъ и на особыя для этой цѣли пожертвованія. За труды по пансіону выдается служащимъ особое вознагражденіе изъ средствъ пансіона.

Полный курсъ ученія—восемь лѣтъ съ распредѣленіемъ на восемь классовъ, въ томъ числѣ шесть общихъ и два спеціальныхъ. Въ училищѣ преподаются: законъ Божій, русскій яз., нѣмецкій и англійскій яз., исторія, географія, математика, естественная исторія, физика, коммерческая ариѳметика, бухгалтерія, коммерческая корреспонденція, политическая экономія, исторія торговли, законовѣдѣніе, химія и товаровѣдѣніе съ технологіею, а также практическія занятія въ лабораторіи по химіи, коммерческая географія, статистика, каллиграфія, рисованіе и гимнастика. Для желающихъ: французскій и японскій яз., китайская разговорная рѣчь, черченіе, стенографія, танцы и музыка.



Женская гимназія. въ г. Томскѣ.

При училищѣ имѣются: бібліотека, физическій кабинетъ, музей образцовъ товаровъ и лабораторія для практическихъ занятій. Учебныя занятія продолжаются съ 1 сентября по 1 іюня. Въ училищѣ принимаются дѣти всѣхъ сословій и вѣроисповѣданій, при чемъ преимущество отдается дѣтямъ служащихъ Китайско-Восточной жел. дороги; дѣти другихъ лицъ принимаются только на вакансіи, остающіяся послѣ приѣма дѣтей желѣзнодорожныхъ служащихъ. Въ первый классъ принимаются дѣти, начиная съ 10-лѣтняго возраста, имѣющія познанія, требуемыя для поступленія въ первый классъ реальныхъ училищъ. Въ общихъ классахъ полагается не болѣе 40 учениковъ, въ спеціальныхъ не болѣе 30. Прошенія о приѣмѣ подаются на имя директора. Къ прошенію прилагаются свидѣтельства: метрическое о рожденіи,

о званіи и медицинское о привитіи оспы. Размѣръ платы за ученіе устанавливается попечительнымъ совѣтомъ, которая вносится пополугодно впередъ. Ученики, окончившіе полный курсъ училища, получаютъ аттестаты и удостоиваются званія личнаго почетнаго гражданина, если не принадлежать къ высшему званію. Лучшіе награждаются золотыми и серебряными медалями. Относительно отбыванія воинской повинности окончившіе полный курсъ пользуются правами, предоставленными окончившимъ курсъ реальныхъ училищъ. Окончившіе шесть классовъ—правами окончившихъ курсъ въ заведеніяхъ перваго разряда; окончившіе курсъ третьяго класса—правами окончившихъ курсъ въ заведеніяхъ втораго разряда. Окончившіе курсъ четвертаго класса имѣютъ право на производство въ первый классный чинъ безъ испытанія, при поступленіи на государственную службу.

Попечительный совѣтъ состоитъ изъ трехъ членовъ, избираемыхъ на 4 года правленіемъ Общества Китайско-Восточной жел. дороги, директора и инспектора училища или одного изъ преподавателей. Права и обязанности Совѣта заключаются въ наблюденіи за учебною и хозяйственною частями училища. Непосредственное завѣдываніе училищемъ ввѣрено директору, который состоитъ и предсѣдателемъ педагогическаго комитета. Кромѣ директора, инспектора и преподавателей, утверждаемыхъ Учебнымъ Отдѣломъ, при училищѣ учреждены должности врача и письмоводителя. На обязанности педагогическаго комитета лежитъ обсужденіе дѣлъ по учебной и воспитательной части. Директоръ, инспекторъ, а равно преподаватели и служащіе при училищѣ пользуются правами и преимуществами, указанными для сихъ должностныхъ лицъ въ положеніи 15 апрѣля 1896 года. Средства училища составляютъ: плата за ученіе и содержаніе въ пансіонѣ, сборы съ промысловыхъ свидѣтельствъ на торговые предпріятія г. Харбина, доходы съ недвижимыхъ имуществъ и пожертвованныхъ капиталовъ и разнаго рода пожертвованія.

Торговые классы при Харбинскомъ Коммерческомъ училищѣ.

Торговые классы имѣютъ цѣлью сообщать лицамъ обоюго пола всѣхъ возрастовъ, начиная съ 12 лѣтъ, преимущественно состоящимъ на службѣ въ торгово-промышленныхъ учрежденіяхъ, начальныя коммерческія познанія, необходимыя въ торговыхъ предпріятіяхъ. Классы состоятъ въ вѣдѣніи М-ва Торговли и Промышленности. Курсъ каждаго изъ преподаваемыхъ въ торговыхъ классахъ предметовъ продолжается не болѣе 2 лѣтъ. Для приготовленія къ поступленію въ торговые классы при нихъ учрежденъ приготовительный классъ. Въ торговыхъ классахъ преподаются: законъ Божій, ариѳметика съ коммерческими вычисленіями, бухгалтерія, коммерческая корреспонденція, иностранные языки и каллиграфія. Учащимся предоставляется право учиться не всѣмъ преподаваемымъ предметамъ, а только нѣкоторымъ, по ихъ собственному выбору. Экзамены производятся ежегодно для желающихъ. Въ классы принимаются лица, представившія свидѣтельства объ окончаніи курса въ начальномъ или церковно-приходскомъ или одноклассномъ сельскомъ училищахъ; въ приготовительный же классъ принимаются и безграмотные. Окончившіе полный курсъ классовъ относительно отбыванія воинской повинности пользуются правами 3-го разряда.

Омская и Тобольская школы молочнаго хозяйства.

Омская и Тобольская школы молочнаго хозяйства имѣютъ цѣлью подготовленіе инструкторовъ и мастеровъ по маслодѣлію и распространеніе въ народѣ, преимущественно путемъ практическихъ занятій, знаній по уходу за молочнымъ скотомъ и по обработкѣ молока въ различные сорта масла. Школы состоятъ въ вѣдѣніи М. З. и Г. И. по департаменту земледѣлія. Въ школы

принимаются мальчики всѣхъ сословій въ возрастѣ не моложе 16 лѣтъ. Приемъ учениковъ въ подготовительный классъ производится по предварительному испытанію въ знаніи курса начального народнаго училища. Курсъ ученія въ школахъ продолжается три года и распредѣляется на три класса, изъ коихъ одинъ подготовительный и два спеціальныхъ. По окончаніи курса учившіеся могутъ быть посылаемы, по усмотрѣнію совѣта школы, на практику на время до 6 мѣсяцевъ. Обученіе въ школахъ постоянныхъ учениковъ производится теоретически и практически. Въ составъ теоретическаго обученія входятъ: общеобразовательные предметы въ объемѣ курса двухклассныхъ сельскихъ училищъ—а) законъ Божій, б) русскій яз., в) ариѳметика и г) чистописаніе. Спеціальные предметы: основныя свѣдѣнія изъ естественныхъ наукъ и земледѣлія, скотоводство съ молочнымъ хозяйствомъ, свиноводство и скотоврачеваніе, организація молочнаго хозяйства, важнѣйшія законоположенія, относящіяся до крестьянскаго быта и сельскаго хозяйства, и счетоводство. Практическія занятія заключаются въ постоянномъ исполненіи учащимися всѣхъ работъ по приспособленному къ потребностямъ скотоводства хозяйству на казенныхъ оброчныхъ статьяхъ. При школахъ состоятъ лабораторіи и образцовые маслодѣльные заводы. Учащіеся раздѣляются на казеннокоштныхъ и своекоштныхъ. Воспитанники, окончившіе полный курсъ, получаютъ аттестаты. Ученикамъ школъ дается отсрочка по отбыванію воинской повинности, но не долѣе достиженія 22 лѣтъ. По отношенію къ отбыванію воинской повинности окончившіе курсъ въ школахъ пользуются правами лицъ, окончившихъ курсъ въ учебныхъ заведеніяхъ второго разряда. Окончившимъ курсъ въ школахъ предоставляется послѣ 3-лѣтней самостоятельной практической дѣятельности представить въ школы отчеты о своихъ занятіяхъ и полученные ими отъ частныхъ хозяевъ аттестаты. Тѣмъ изъ нихъ, отчеты которыхъ совѣтомъ школы будутъ признаны удовлетворительными, могутъ быть выдаваемы отъ департамента земледѣлія свидѣтельства на званіе мастеровъ маслодѣлія. Надзоръ за школою ввѣренъ попечителю, назначаемому на три года. Для обсужденія и рѣшенія вопросовъ по учебной и хозяйственной частямъ при школахъ полагается совѣтъ, состоящій изъ попечителя школы, управляющаго, законоучителя и преподавателей. Непосредственное завѣдываніе школами какъ въ учебномъ, такъ и въ хозяйственномъ отношеніяхъ, возлагается на управляющихъ подъ общимъ наблюденіемъ попечителя и мѣстнаго представителя М-ва З. и Г. Имуществъ. Управляющій школою, какъ начальникъ, несетъ полную отвѣтственность, и ему подчиняются всѣ лица, служащія въ ней. Управляющіе школами назначаются министерствомъ, преподаватели закона Божія и преподаватели—департаментомъ земледѣлія по представленію управляющихъ школами. Управляющимъ и учителямъ за каждыя 5 лѣтъ, прослуженныя имъ въ должностяхъ, назначаются прибавки, въ размѣрѣ четверти получаемаго ими жалованья до тѣхъ поръ, пока послѣднее не удвоится.

Штатъ Омской и Тобольской школъ молочнаго хозяйства.

1. Управляющій школою въ годъ	1.500 р.
2. Помощникъ его (по найму)	1.200 »
3. Преподаватель спеціальныхъ предметовъ	900 »
4. Преподаватель общеобразовательныхъ предметовъ	600 »
5. Законоучитель	150 »
6. Мастеру маслодѣлія	600 »
7. На содержаніе 12 казеннокоштныхъ учениковъ	1.200 »
8. На наемъ скотника, сторожей и пр.	360 »
9. На наемъ фельдшера и медикаменты	400 »
10. На экскурсіи и прочіе расходы	2.240 »

Примѣчаніе 1-ое. Всѣ служащіе въ школахъ, кромѣ законоучителя, пользуются при школахъ квартирами съ отопленіемъ.

Примѣчаніе 2-ое. На содержаніе Омской школы молочнаго хозяйства изъ общаго войскового капитала Сибирскаго казачьяго войска ассигновано 2100 руб. и изъ земскихъ средствъ Акмолинской области 2100 р. Изъ числа состоящихъ при школѣ двѣнадцати вакансій казеннокоштныхъ учениковъ шесть замѣщаются, по выбору наказнаго атамана, воспитанниками войскового сословія.

Женскія училища духовнаго вѣдомства.

Женскія училища духовнаго вѣдомства состоятъ подѣ Августѣйшимъ покровительствомъ Государыни Императрицы. Они находятся въ вѣдѣніи Святѣйшаго Синода. Назначеніе училищъ состоитъ въ воспитаніи и образованіи дѣвицъ въ правилахъ благочестія и добродѣтели по ученію православной церкви. Училища содержатся на средства Святѣйшаго Синода, и при нихъ состоятъ: начальница, воспитательницы, ихъ помощницы, инспекторъ классовъ, преподаватели, учительницы, смотритель, лазаретная надзирательница, врачъ и почетный блюститель. Училищемъ вѣдають: правленіе и хозяйственный комитетъ. Въ училищахъ полагается 6 классовъ. Всѣ воспитанницы училища помѣщаются въ училищномъ общежитіи и раздѣляются на казеннокоштныхъ и своекоштныхъ. Епархіальный архіерей имѣетъ главное наблюденіе за училищемъ. Въ училище принимаются дочери священно-церковно-служителей отъ 10 до 12 лѣтъ, по предварительному испытанію. Общій списокъ принятыхъ представляется на утвержденіе Ея Императорскаго Величества. Прошенія подаются начальницѣ, съ приложеніемъ метрическаго свидѣтельства и обязательства объ обратномъ принятіи дѣтей по ихъ выпускѣ или увольненіи изъ училища.

Примѣчаніе. Въ Иркутскомъ женскомъ училищѣ духовнаго вѣдомства учреждена стипендія для содержанія одной изъ бѣднѣшихъ воспитанницъ училища, по преимуществу сиротъ, на проценты съ пожертвованнаго женою г.-л. Е. Кукель капитала въ 2.700 р. Означенной стипендіи присвоено наименованіе стипендіи Цесаревича Алексѣя Николаевича.

Ремесленные училища.

	Томское.	Читинское.	Благовѣщенское.	Никольскъ-Уссурийское.
Инспекторъ	960	960	960	1440
Законоучитель	200	200	200	300
Учителя	2493	2401	2401	3602
Руковод. практ. занятіями	1764	1764	1764	2646
За уроки пѣнія	75	75	75	112
Надзиратель	392	392	392	588
Библіотекаръ	123	123	123	184
Бухгалтеръ	490	490	490	735
Врачъ	147	147	147	220

Примѣчаніе. Инспекторамъ, надзирателямъ и бухгалтерамъ квартира натурою. Общій расходъ на содержаніе училищъ въ 1907 г. былъ слѣдующій: Томскаго 12509 р. 50 к., Читинскаго 11811 р. 50 к., Благовѣщенскаго 11811 р. 50 к. и Никольскъ-Уссурийскаго 17567 р. 25 коп.

Томская низшая ремесленная школа.

	Одному въ годъ
Завѣдывающій	1086 руб. кв. нат.
Мастеръ-техникъ	810 »
Законоучитель	150 »
Учит. русскаго яз. и ариѳметики	300 »
Подмастерья	600 »
Хозяйств. расходы	1690 »
Итого	4636 руб.

Омское низшее механико-техническое училище съ низшею ремесленною школою при немъ.

	Окладъ въ годъ .
Директоръ	1344 руб.
добавочныя	490 »
Инспекторъ	1152 »
Законоучитель	340 »
Учителя	4798 »
Преподаватель русскаго яз. и ариѳметики	150 »
Руководитель практическими занятіями	2058 »
Руководитель работами въ школѣ	200 »
Воспитатель	582 »
Экономъ	294 »
Мастеръ-техникъ	600 »
Надзиратель	582 »

	Одному вѣ годъ.
Секретарь совѣта	176 р.
Вибліотекаръ	176 »
Письмоводитель	582 »
Врачъ	294 »
Хозяйств. и др. расходы	15319 »
Итого	29.138 р. —

Примѣчаніе. Директору и надзирателю квартира натурою.

Иркутское сельско-хозяйственное училище.

Иркутское сельско-хозяйственное училище имѣетъ цѣлью давать учащимся въ немъ низшее практическое образованіе по сельскому хозяйству. Училище состоитъ подъ наблюденіемъ Иркутскаго генераль-губернатора, которому предоставляется назначеніе учителей и утвержденіе правилъ объ училищѣ.

Штатъ училища.

Управляющій (одинъ)	1.500 р.
Учителя специальныхъ предметовъ (два)	1.000 »
Учитель общеобразовательныхъ предметовъ (одинъ)	800 »
Законоучитель (одинъ)	200 »
Надзиратель, онъ же завѣдующій общежитіемъ (одинъ)	600 »
Добавочные учителямъ, наемъ писцовъ, канцелярскіе и прочіе расходы	12.000 »
Преподаватель приготовительнаго класса	500 р.
Экономъ	600 »
Прислуга при интернатѣ	250 »

Ремесленно-воспитательное заведеніе имени Н. П. Трапезникова въ Иркутскѣ.

Иркутское ремесленно-воспитательное заведеніе имени Н. П. Трапезникова имѣетъ цѣлью давать воспитаніе и законченное образованіе дѣтямъ бѣдныхъ гражданъ г. Иркутска и крестьянъ Иркутской губерніи. Оно состоитъ изъ приготовительной школы, изъ ремесленнаго училища и изъ ремесленныхъ практическихъ курсовъ. Средства заведенія составляютъ: проценты съ капитала Трапезникова, плата за сверхштатныхъ пансіонеровъ и стипендіатовъ, доходы отъ продажи издѣлій мастерскихъ училища и могущія поступать пожертвованія. Оно состоитъ въ вѣдомствѣ М. Н. П. и въ ближайшемъ вѣдѣніи Иркутскаго генераль-губернатора. При заведеніи учреждены должности одного старшаго и двухъ младшихъ попечителей, утверждаемыхъ М-вомъ Нар. Просвѣщенія на 4 года.

Директоръ и инспекторъ заведенія избираются изъ лицъ, окончившихъ курсъ въ высшихъ техническихъ учебныхъ заведеніяхъ и утверждаются въ должности Министромъ Народнаго Просвѣщенія. При заведеніи учрежденъ попечительный совѣтъ, члены котораго избираются на 4 года. Иркутскій городской голова и старшій попечитель могутъ присутствовать въ засѣданіяхъ педагогическаго совѣта заведенія съ правомъ голоса по всѣмъ дѣламъ. Всѣ расходы по содержанію заведенія исчислены въ 69 т. руб. въ годъ.

Иркутское горное училище.

Иркутское горное училище преобразовано въ средне-учебное заведеніе съ платою за право ученія 50 руб. въ годъ. Всѣхъ классовъ 5, рассчитаны на 150 учениковъ. Ученики пользуются отсрочкой до 25-ти лѣтъ. Окончившіе получаютъ аттестатъ на званіе горнаго штейгера съ правами личныхъ почетныхъ гражданъ.

Учительскія семинаріи.

Учительскія семинаріи учреждены въ Сибири въ слѣдующихъ городахъ: Омскѣ, Семипалатинскѣ, Красноярскѣ, Иркутскѣ, Читѣ и въ с.

Павловскомъ, Томской губ. Последняя открыта въ 1904 г. съ примѣненіемъ къ ней дѣйствующихъ постановленій объ учительскихъ семинаріяхъ М. Н. П. и штатовъ учительскихъ семинарій, открытыхъ въ с. Великіе Сорочинцы, городѣ Новомосковскомъ и с. Ровномъ. На содержаніе семинаріи отпускается ежегодно по 24 т. руб. Что же касается Семипалатинской и Омской учительскихъ семинарій, то таковыя открыты немного ранѣе, съ примѣненіемъ къ нимъ дѣйствующихъ постановленій объ учительскихъ семинаріяхъ М. Н. П. и по штатамъ, утвержденнымъ 11 марта 1902 г. для другихъ учительскихъ семинарій. На содержаніе семинарій отпускается по 24.375 руб. ежегодно. Учительскія семинаріи въ Иркутскѣ, Красноярскѣ и Читѣ организованы на общихъ основаніяхъ, и содержаніе ихъ обходится до 32 т. каждой. Общее руководство учебно-воспитательною частью въ семинаріяхъ возложено на директоровъ. Въ семинаріяхъ преподаются, помимо общихъ предметовъ, прикладныя науки и языки, въ Читинской же кромѣ того и бурятскій языкъ. Учебный годъ съ 1 сентября по 1 мая. Въ семинарію принимаются лица, окончившія курсъ въ низшихъ школахъ или выдержавшія соотвѣтствующій экзаменъ.

Вечерніе общеобразовательные курсы (въ г. Томскѣ). Курсы образованы съ цѣлью подготовленія къ экзамену на аттестатъ зрѣлости по программѣ классическихъ гимназій или реального училища. Курсъ 4-хголичный. Слушатели принимаются на всѣ курсы. Прослушавшіе весь курсъ получаютъ достаточныя знанія, чтобы подвергнуться испытанію. Преподавателями курсовъ состоятъ: профессора и лекторы мѣстнаго университета и технологическаго института, а также преподаватели гимназій, реального и коммерческаго училищъ. Желающіе поступить на курсы подаютъ заявленіе завѣдывающему классами, съ указаніемъ: имени, отчества, фамиліи, званія, словія, рода службы, возраста, образовательнаго ценза, адреса и класса курсовъ. Лица, проживающія не въ Томской губерніи, должны представить свидѣтельство о политической благонадежности отъ мѣстныхъ губернаторовъ, при чемъ пріемъ заявленій продолжается только до 1 сентября. Лица, проживающія въ Томской губерніи, должны представить свидѣтельство о политической благонадежности отъ томскаго губернатора, а заявленіе о желаніи поступить на курсы не позже 1 октября.

Телеграфная школа сибирской жел. дороги. (Въ г. Томскѣ). Въ школу принимаются молодые люди, окончившіе курсъ приходской школы, для обученія телеграфному искусству. Обученіе бесплатное. Окончившіе успѣшно курсъ школы зачисляются телеграфными кандидатами и получаютъ ежемѣсячное вознагражденіе, а при открытіи вакансіи зачисляются на должности.

Акмолин- Въ Акмолинской обл. по послѣднимъ даннымъ разныхъ учебныхъ ская обл. заведеній 282, въ коихъ обучается свыше 17 т. дѣтей обоого пола. Большая часть учебныхъ заведеній и учащихся сосредоточены въ городахъ, особенно въ Омскѣ, гдѣ существуетъ Омскій кадетскій корпусъ, старѣйшее учебное заведеніе основанное первоначально подъ именемъ „войскового училища“ въ 1813 г., двѣ гимназій—мужская и женская, прогимназія женская, городское 5-ти классное училище, учительская семинарія, 12 начальныхъ училищъ, 4 церковно-приходскихъ, два техническихъ и одна фельдш. школа. Для подготовленія воспитанниковъ къ поступленію въ кадетскій корпусъ существуетъ еще войсковой пригготовительный пансіонъ, кромѣ того имѣется пансіонъ и при женской гимназій. Въ 1901 г. при Омскомъ

Императора Александра III низшемъ механико-техническомъ училищѣ открыта и ремесленная школа. Въ прочихъ городахъ области существуютъ слѣдующія учебныя заведенія: въ Петропавловскѣ 5-ти классное городское училище по положенію 31 мая 1872 г., 4-хъ классная женская прогимназія и реальное училище; въ Кокчетавѣ 3-хъ классное городское училище; въ Акмолинскѣ 3-хъ классное городское училище и Маріинское женское училище и, наконецъ, въ Атбасарѣ—начальное городское училище, по положенію 1881 г.

Внѣ городовъ находятся: въ казачьихъ селеніяхъ—станичныя и поселковыя школы, а въ крестьянскихъ—сельскія одноклассныя и церковно-приходскія школы грамоты. При Омскихъ мужской и женской гимназіяхъ существуетъ общество вспомошествованія нуждающимся ученикамъ и ученицамъ. Кромѣ того, въ городахъ Омскѣ, Кокчетавѣ и Акмолинскѣ существуютъ общества о начальномъ образованіи, имѣющія цѣлью не только оказанія матеріальной помощи школамъ и учащимся, но и возможно широкое содѣйствіе развитію начального образованія и грамотности среди мѣстнаго населенія путемъ устройства школъ, библиотекъ, народныхъ чтеній и пр. Изъ означенныхъ обществъ наиболѣе широкую и полезную дѣятельность проявляетъ общество попеченія о начальномъ образованіи въ Омскѣ, девизъ котораго „ни одного неграмотнаго“. Названное общество въ 1890 г.

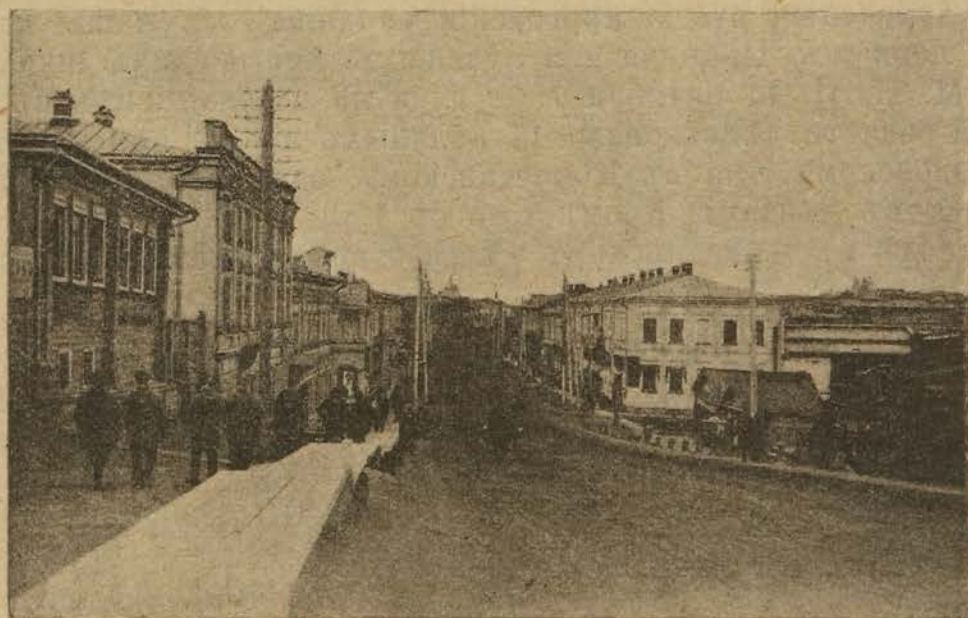

г. Томскъ.

открыло двѣ смѣнныя школы, а въ 1893 г. общественную библиотечку въ Омскѣ. Церковно-приходскія школы грамоты и одноклассныя содержатся на счетъ епархіальныхъ суммъ. Означенныя школы, за немногими исключеніями, болѣе или менѣе устойчивы въ своемъ существованіи, хотя помѣщенія неудобны, обстановка скудная, содержаніе учителямъ крайне ничтожно. При нѣкоторыхъ церковно-приходскихъ школахъ ведутся воскресныя чтенія, при чемъ чтенія эти сопровождаются свѣтовыми картинами. Что касается киргизскаго населенія, то народное образованіе среди него до послѣдняго времени не имѣло никакой организаціи. Въ киргизскихъ аулахъ, хотя и существуетъ нѣсколько частныхъ школъ, но ихъ немного, и преподаваніе въ нихъ ведется полуграмотными киргизами, муллами и другими странствующими учителями безъ всякой системы и программы, ограничиваясь лишь татарской грамотою и заучиваніемъ наизусть нѣкоторыхъ изре-

ченій корана на непонятномъ для киргиза арабскомъ языкѣ. Кромѣ единственнаго въ Омскѣ пансіона для русскихъ и киргизскихъ мальчиковъ, въ настоящее время существуютъ четыре низшія сельско-хозяйственныя школы м-ва земледѣлія и госуд. им., въ которыя могутъ поступать и инородцы. Въ этихъ школахъ ведется преподаваніе общеобразовательныхъ и специальныхъ предметовъ. При школахъ имѣются мастерскія: сапожная, столярная, плотничная и кузнечно-слесарная. На земельныхъ школьныхъ участкахъ ведется сельское хозяйство. Въ послѣднее время обращено особое вниманіе на улучшеніе мѣстныхъ породъ скота путемъ какъ воспитанія, кормленія его, такъ и привитія крови лучшихъ породъ, организуется молочное хозяйство и маслодѣліе и, кромѣ того, опытные поля для накопленія данныхъ о мѣстныхъ сельско-хозяйственныхъ условіяхъ. За киргизами нельзя не признать желанія получить правильное систематическое образованіе, и для нихъ хотя и открытъ доступъ въ русскія учебныя заведенія, болѣе 40 киргизъ обучаются въ гимназій, кадетскомъ корпусѣ и другихъ училищахъ Омска, но первоначальныхъ школъ, которыя могли бы подготовить учениковъ для поступленія въ средне-учебныя заведенія, они до сихъ поръ не имѣли. Только въ 1900 г. областная администрація выработала для киргизъ два типа низшихъ школъ: а) аульныя подвижныя—для мальчиковъ и дѣвочекъ, соотвѣтствующія программамъ сельскихъ начальныхъ училищъ и б) волостныя двухклассныя русско-киргизскія училища, служащія какъ-бы продолженіемъ первымъ. Правила для аульныхъ киргизскихъ школъ утверждены были М. Н. П. 11 октября 1901 г., и на основаніи ихъ въ 1903 г. въ Акмолинской области дѣйствовало 11 аульныхъ школъ: двѣ въ Омскомъ, три въ Петропавловскомъ, три въ Кокчетавскомъ, одна въ Атбасарскомъ и двѣ въ Акмолинскомъ уѣздахъ. Кромѣ того съ 1902 г. на Спасскомъ мѣдноплавильномъ заводѣ въ Акмолинскомъ уѣздѣ открыта смѣшанная министерская школа.

Перечень учебныхъ заведеній.

	Въ г. Омскѣ.	Въ области.
1. Учительская семинарія	1	—
2. Начальное училище при ней	1	—
3. Казачьи школы	—	87
4. Приходскія	12	5
5. Желѣзнодорожное мужское на ст. Омскъ	—	1
6. Городскія	1	3
7. Реальное	—	1
8. Женскія прогимназій	1	1
9. Мужская гимназія	1	—
10. Женская гимназія	1	—
11. Войсковой пригготовительный пансіонъ	1	—
12. Сибирскій кадетскій корпусъ	1	—
13. Низшее механико-техническое училище	1	—
14. Центральная фельдшерская школа	1	—
14. Магометанскія школы при мечетяхъ	—	6
15. Школа омскаго еврейскаго общества	1	—
16. Пансіонъ для русскихъ и киргизскихъ дѣтей	1	—
17. Начальное училище при убожищѣ	1	—
18. Церковно-приходскія школы	4	73
19. Сельскія одноклассныя	—	70
20. Низшія сельско-хозяйственныя	—	4
21. Лѣсное училище	—	1
22. Ремесленное училище	1	—
23. Техническое желѣзнодорожное училище	1	—

Семипалатинская обл. Существующія въ Семипалатинской области учебныя заведенія можно разбить на слѣдующія группы: 1) средне-учебныя заведенія, 2) учебныя заведенія для приготовленія учительскаго персонала, 3) сельско-хозяйственныя школы вѣдомства М-ва Зем. и Гос. Им. 4) низшія учебныя заведенія М-ва Нар. Пр. въ городахъ и крестьянскихъ селеніяхъ, 5) низшія казачьи училища, 6) церковно-приходскія и миссіонерскія школы и школы грамоты; 7) низшія киргизскія школы и 8) магометанскія училища при мечетяхъ и молитвенныхъ домахъ. Средне-учебныхъ заведеній въ области два: мужская и женская гимназіи. Кромѣ того существуетъ женская прогимназія въ Павлодарѣ. Къ числу учебныхъ заведеній для приготовленія учительскаго персонала относится открытая въ 1904 г. въ Семипалатинскѣ учительская семинарія. При семинаріи имѣется 60 казенныхъ и 9 частныхъ стипендій по 100 р. каждая, и съ 1904 г. при семинаріи открыто образцовое двухклассное училище. Семинарія состоитъ изъ приготовительнаго, перваго и втораго классовъ. Сельско-хозяйственныя школы вѣдомства м-ва Зем. и Госуд. Им. существуютъ во всѣхъ уѣздахъ области по одной, а именно: Семипалатинская, Павлодарская, Каркаралинская, Зайсанская и Усть-Каменогорская, при чемъ при всѣхъ школахъ имѣются фермы. Низшія учебныя заведенія М-ва Нар. Пр. распредѣляются слѣдующимъ образомъ: городскихъ училищъ по положенію 31 мая 1872 года въ Семипалатинскѣ два и въ Усть-Каменогорскѣ, Павлодарѣ, Каркаралинскѣ и Зайсанѣ по одному; городскихъ приходскихъ училищъ по уставу 8 дек. 1828 г. въ Усть-Каменогорскѣ мужское одно, женскихъ: въ Семипалатинскѣ, Усть-Каменогорскѣ, Павлодарѣ, Каркаралинскѣ и Зайсанѣ по одному и смѣшанныхъ по одному въ Усть-Каменогорскѣ и Кокпекты. Городскія и Маріинское женское училище помѣщаются въ собственныхъ зданіяхъ, изъ приходскихъ пять въ собственныхъ и три въ наемныхъ зданіяхъ. Низшихъ учебныхъ заведеній вѣдомства М-ва Нар. Пр. въ селеніяхъ области состоитъ: двухклассныхъ училищъ по инструкціи 4 іюня 1875 г. одно и одноклассныхъ по той же инструкціи четырнадцать. Въ казачьихъ поселкахъ устроено 59 начальныхъ училищъ, которыя содержатся на войсковыя средства. Въ завѣдываніи Семипалатинскаго отдѣленія Омскаго епархіальнаго училищнаго совѣта въ предѣлахъ области состоятъ 11 церковно-приходскихъ школъ, 3 школы грамоты и 3 миссіонерскія школы. Церковно-приходскія школы находятся: 4 въ Семипалатинскѣ, 1 въ шести верстахъ отъ этого города на винокуренномъ заводѣ Плещеева и по одной въ г.г. Усть-Каменогорскѣ и Павлодарѣ, а также въ селеніяхъ Карповскомъ, Георгіевскомъ и Преображенскомъ. Школы же грамоты въ казачьихъ поселкахъ Башмашенскомъ, Пяторыжскомъ и Казнаковскомъ. Специально для киргизскаго населенія до 1902 г. были устроены только два начальныхъ русско-киргизскихъ училища въ Семипалатинскомъ уѣздѣ. Такой неудовлетворительной постановкѣ начальнаго образованія среди киргизъ былъ положенъ конецъ съ изданіемъ 11 октября 1901 г. правилъ объ открытіи аульныхъ, и къ началу 1905 г. такихъ училищъ уже было открыто 25. Всѣхъ учащихся въ аульныхъ училищахъ въ 1905 году было 395. Въ концѣ 1904 г. въ Каркаралинскѣ было открыто двухклассное русско-киргизское училище, задачей котораго поставлено подготавливать учителей для аульныхъ киргизскихъ школъ. Ростъ школьнаго дѣла за 10-лѣтній періодъ съ 1 января 1895 г. по 1 января 1905 года выразился въ увеличеніи числа учебныхъ заведеній, по даннымъ семипалатинскаго областного статистическаго комитета, на 86,6%; число учащихся увеличилось вдвое. Въ 1894 г. одна школа приходилась на 7997 жит. и 5896 десят., а въ 1904 г. на 5204 жит. и 3158 десят. Къ числу общественныхъ учрежденій, содѣйствующихъ дѣлу народнаго образованія въ Семипалатинской области, относятся:

областной и уѣздный комитеты попечительства о народной трезвости, общество попеченія о начальномъ образованіи и др. Въ завѣдываніи комитетовъ попечительства о народной трезвости находятся, такъ называемыя, „народные дома“, гдѣ между прочимъ, устраиваются народныя чтенія, народныя спектакли и т. п. Общество попеченія о начальномъ образованіи въ Семи-палатинскѣ содержитъ двѣ воскресныя школы, общественную библиотечку и бесплатную народную библиотечку — читальню имени Н. В. Гоголя, а также устраиваетъ для народа чтенія.

Перечень учебныхъ заведеній.

	Въ Семипалатинскѣ	Въ области.
1. Мужская гимназія	1	—
2. Женская »	1	—
3. Женская прогимназія	—	1
4. Учительская семинарія	1	—
5. Городскія училища 31 мая 1872 г.	2	4
6. Городскія приходскія 8 дек. 1828 г.	1	7
7. Маріинское женское училище	—	1
8. Одноклассныя сельскія школы	—	14
9. Двухклассныя сельскія школы	—	1
10. Войсковыя начальныя училища	1	58
11. Школы грамоты	—	3
12. Миссіонерскія школы	—	3
13. Начальныя русско-киргизскія училища	1	1
14. Низшія сельско-хозяйственныя школы	—	5
15. Магометанскія школы при мечетяхъ	—	2
16. Аульныя школы	—	25
17. Русско-киргизское двухклассное училище	—	1
18. Церковно-приходскія школы	4	7

Тобольская губ. Въ Тобольской губерніи по послѣднимъ свѣдѣніямъ всѣхъ учебныхъ заведеній состоитъ свыше одной тысячи, въ томъ числѣ въ городахъ 88 и въ уѣздахъ 913. Общее число учащихся достигаетъ до 36 т., и, такимъ образомъ, одно учебное заведеніе приходится на 1672 ж. и 1 учащійся на 43 чел. Изъ семи среднихъ учебныхъ заведеній находятся: въ Тобольскѣ—мужская гимназія, духовная семинарія, маріинская женская школа и епархіальное женское училище, въ Тюмени—реальное училище и женская гимназія и въ Курганѣ—женская гимназія. Низшихъ учебныхъ заведеній М-ва Нар. Пр. и вѣдомства православнаго исповѣданія состоитъ: 9 городскихъ училищъ въ городахъ—Тобольскѣ, Березовѣ, Ишимѣ, Курганѣ, Тарѣ, Туринскѣ, Тюкалинскѣ, Тюмени и Ялуторовскѣ, 4 женскихъ прогимназій—въ Ишимѣ, Тарѣ, Туринскѣ и Ялуторовскѣ, и 28 приходскихъ училищъ, образованныхъ по уставу 1828 г., въ Тобольскѣ 5, Тюмени 9, Туринскѣ 2, Курганѣ 6 и Березовѣ, Сургутѣ, Ялуторовскѣ, Ишимѣ, Тарѣ и Тюкалинскѣ по 1-му. Въ вѣдѣніи дирекціи народныхъ училищъ по отчетамъ состоитъ: частныхъ училищъ 8, при пріютахъ и сиропитательныхъ заведеніяхъ 2, двухклассныхъ М-ва Нар. Пр. 29, одноклассныхъ сельскихъ школъ 379 и лютеранскихъ 4, а всего 422. Церковныхъ школъ разныхъ наименованій въ губерніи 524, а специальныхъ учебныхъ заведеній 4, изъ нихъ въ Тобольскѣ 2, повивально-фельдшерская школа и ветеринарно-фельдшерская, затѣмъ въ тобольскомъ уѣздѣ одна низшая-сельско-хозяйственная школа I разряда и въ Курганѣ—низшая лѣсная школа. Общій расходъ по губерніи на народное образованіе достигаетъ почти одного мил. руб. въ годъ. Дѣло народнаго образованія въ Тобольской губерніи поставлено сравнительно хорошо. Въ немъ принимаетъ участіе, помимо правитель-

ства, и общество, которое сорганизовалось въ разные союзы, имѣющіе цѣлью содѣйствіе народному просвѣщенію.

Перечень учебныхъ заведеній.

	Въ Тобольскѣ.	Въ губерніи.
1. Мужская гимназія	1	—
2. Реальное училище	—	1
3. Духовная семинарія	1	—
4. Женскія гимназіи	—	2
5. Маринская женская школа	1	—
6. Епархіальное женское училище	1	—
7. Духовное мужское училище	1	2
8. Городскія училища	1	8
9. Женскія прогимназіи	—	4
10. Приходскія училища	5	23
11. Двухклассныя школы	1	28
12. Одноклассныя сельскія школы	—	379
13. Церковно-приходскія школы	8	292
14. Образцовыя школы при учебныхъ заведеніяхъ	2	6
15. Миссіонерскія школы	—	2
16. Братскія школы	—	1
17. Школы грамоты	—	207
18. Школы при пріютахъ и другихъ заведеніяхъ	2	—
19. Частныя школы	4	4
20. Лютеранскія школы	—	4
21. Повивально-фельдшерская школа	1	—
22. Низшая сельско-хозяйственная школа	—	1
23. Низшая лѣсная школа	—	1
24. Ветеринарно-фельдшерская школа	1	—

Томская губ. Дѣло народнаго образованія въ Томской губерніи поставлено сравнительно съ другими губерніями и областями края и съ общимъ числомъ населенія губерніи значительно лучше. По числу учебныхъ заведеній и школъ разныхъ наименованій Томская губернія занимаетъ первое мѣсто. По статистическимъ даннымъ М-ва Нар. Пр., всѣхъ учебныхъ завед. въ губерніи состоитъ 1340, въ дѣйствительности же ихъ немного болѣе. Сопоставляя цифровыя матеріалы послѣднихъ годовъ, нетрудно замѣтить, что число учащихся во всѣхъ учебныхъ заведеніяхъ въ Томской губ. изъ года въ годъ возрастаетъ и достигаетъ почти 58 т. дѣтей обоего пола. Число церковныхъ школъ въ губерніи распредѣляется слѣдующимъ образомъ: въ Бійскомъ уѣздѣ 110, Змѣиновскомъ 103, Маринскомъ 71, Барнаульскомъ 276, Каинскомъ 103, Кузнецкомъ 61 и Томскомъ 191. Школъ и училищъ иныхъ вѣдомствъ 360. Въ Томскомъ уѣздѣ 93, Барнаульскомъ 62, Маринскомъ 39, Бійскомъ 46, Змѣиновскомъ 42, Каинскомъ 42, Кузнецкомъ 22, кромѣ того одна еврейская и тринадцать казачьихъ. Изъ означенныхъ школъ городскихъ 63, а именно: въ Томскѣ 39, Нарымѣ 1, Маринскѣ 2, Каинскѣ 4, Колывани 3, Кузнецкѣ 2, Барнаулѣ 7 и Бійскѣ 5. Воскресныхъ школъ въ Томской губерніи 5, еврейскихъ 1 и одна субботняя, частныхъ 21, двухклассныхъ казачьяго вѣдомства 12. Сельскія училища Томской губ., за исключеніемъ школъ церковно-приходскихъ и грамоты, со-



Каинскъ.

стоящихъ въ духовномъ вѣдомствѣ, и небольшого числа казачьихъ школъ, состоятъ въ вѣдѣніи М. В. Д. и содержатся на счетъ земскаго сбора. Положеніе сельскихъ училищъ представляется достаточно удовлетворительнымъ, а крестьянское населеніе относится къ нимъ сочувственно, нерѣдко, возбуждая ходатайства объ открытіи новыхъ училищъ и обязываясь давать помѣщеніе и отопленіе для школы и квартиру учителю. На пользу народнаго просвѣщенія въ губерніи особенно много трудится томское общество начальнаго образованія, дѣятельность котораго весьма продуктивна. Между прочимъ, отмѣтимъ, что одинъ изъ видныхъ дѣятелей этого общества Макушинъ пожертвовалъ крупную сумму на устройство народнаго университета.

Перечень учебныхъ заведеній.

	Въ Томскѣ.	Въ губерніи.
1 Императорскій Томскій университетъ	1	—
2 Технологическій институтъ	1	—
3 Учительскій институтъ	1	—
4 Гимназія	1	—
5 Женскія гимназія (Томскъ, Барнаулъ)	1	1
6 Реальныя училища (Томскъ, Барнаулъ)	1	1
7 Уѣздныя училища (Томскъ, Каинскъ, Кузнецкъ)	1	2
8 Духовная семинарія	1	—
9 Духовныя училища (Томскъ, Барнаулъ)	1	1
10 Катихизаторское училище (Бійскъ)	—	1
11 Епархіальное женское	1	—
12 Томскій повивальный институтъ	1	—
13 Женскія прогимназія (Каинскъ, Бійскъ)	—	2
14 Городскія двухклассныя (Колывань, Барнаулъ, Бійскъ, Маріинскъ)	—	4
15 Городскія приходскія мужскія	10	5
16 Городскія приходскія женскія	10	7
17 Городскія смѣшанныя (Барнаулъ, Нарымъ)	—	4
18 Воскресныя школы	4	5
19 Церковно-учительская мужская школа	1	—
20 Еврейское училище	1	—
21 Горнозаводскія сельскія училища	—	19
22 Сельскія училища	1	228
23 Казачьи школы	—	13
24 Миссіонерскія школы	—	48
25 Магометанскія училища	1	—
26 Ветеринарно-фельдшерская школа	1	—
27 Повивальная школа	1	—
28 Пріюты	4	4
29 Частныя начальныя училища	9	12
30 Ремесленныя училища	2	—
31 Желѣзнодорожныя М. Н. Пр.	—	7
32 Церковно- приходскія	12	218
33 Школы грамоты	—	690
34 Школы грамоты домашнія	1	6
35 Домъ трудолюбія при женскомъ монастырѣ	1	—
36 Коммерческое училище	1	—

Енисейская губ. Несмотря на то, что Енисейская губ. находится среди центральныхъ губерній Сибири, между Томской и Иркутской губерніями, главные города которыхъ издавна служатъ средоточіемъ умственной жизни края, народное просвѣщеніе въ губерніи поставлено сравнительно неудовлетворительно, и число учебныхъ заведеній далеко не соотвѣтствуетъ потребностямъ населенія. Съ одной стороны это объясняется недостаткомъ средствъ съ другой—условіями мѣстности и разбросанностью населенныхъ пунктовъ. Въ послѣднее время, впрочемъ, въ дѣлѣ народнаго просвѣщенія приняли дѣятельное участіе мѣстныя общества, и можно надѣяться, что усиліями ихъ оно будетъ подвинуто впередъ. Всѣхъ учебныхъ заведеній въ губерніи

числится 377, съ общимъ числомъ учащихся свыше 18 т. дѣтей. Изъ числа среднихъ учебныхъ заведеній въ Красноярскѣ находятся: мужская гимназія, женская гимназія, духовная семинарія, учительская семинарія и епархіальное женское училище. Реальнаго училища въ губерніи нѣтъ, хотя вопросъ объ этомъ поднимался неоднократно, и въ немъ, дѣйствительно, ощущается потребность. Затѣмъ одна шестиклассная гимназія мужская и одна женская находятся въ Енисейскѣ, а въ Ачинскѣ и Минусинскѣ по одной женской прогимназіи. Городскія 3-хклассныя училища существуютъ: въ Красноярскѣ, Енисейскѣ, Ачинскѣ и Канскѣ, а въ Минусинскѣ городское 4-хклассное училище. Учебное дѣло въ губерніи поставлено хорошо.

Перечень учебныхъ заведеній.

	Въ Красноярскѣ.	Въ губерніи.
1 Мужская гимназія	1	—
2 Мужская 6-тиклассная гимназія	—	1
3 Женскія гимназіи	1	1
4 Женскія прогимназіи	—	2
5 Духовная семинарія	1	—
6 Духовное училище	1	—
7 Учительская семинарія	1	—
8 Начальная школа при ней	1	—
9 I Сибирское техническое жел. дор. училище	1	—
10 Лѣсная школа	—	1
11 Городское 4-хклассное училище	—	1
12 Городскія 3-хклассныя училища	1	3
13 Двухклассное при Красноярской мастерской Сиб. ж д.	1	—
14 Женское желѣзнодорожное училище	1	—
15 Училище при сиропитательномъ домѣ Щеголевой	1	—
16 Епархіальное женское училище	1	—
17 Начальное женское училище	1	2
18 Владимирскій дѣтскій пріютъ	1	—
19 Пріютъ арестантскихъ дѣтей	1	—
20 Александровскій домъ призрѣнія бѣдныхъ дѣтей	—	1
21 Мѣщанское училище	1	—
22 Еврейское училище	—	1
23 Частныя училища	1	2
24 Приходское двухклассное училище	—	1
25 Приходскія одноклассныя училища	10	48
26 Сельскія двухклассныя училища	—	3
27 Сельскія одноклассныя	—	56
28 Приходское одноклассное жел.-дор. училище	—	1
29 Сельское двухклассное жел.-дор. училище	—	1
30 Сельское одноклассное жел.-дор. училище	—	2
31 Двухклассныя церковно-приходскія	—	9
32 Одноклассныя церковно-приходскія	—	213

Иркутская губ. Всѣхъ учебныхъ заведеній въ Иркутской губерніи по официальнымъ источникамъ числится 466, съ общимъ числомъ учащихся около 21 т. дѣтей. Въ указанное число учебныхъ заведеній не вошли еще школы, открытыя въ послѣднее время. По городамъ и уѣздамъ школы и училища распредѣляются слѣдующимъ образомъ: въ Иркутскѣ 66 школъ, въ уѣздныхъ городахъ 10 и уѣздахъ 390. Число начальныхъ училищъ въ Иркутской губерніи годъ отъ года увеличивается, особенно въ послѣдніе годы, благодаря денежной помощи сельскимъ обществамъ изъ Государственнаго Казначейства. Населеніе оцѣниваетъ необходимость школы и проситъ своими приговорами объ открытіи школъ съ помощью отъ казны, но всѣхъ ходатайствъ удовлетворить невозможно. Учебно-воспитательная часть въ школахъ поставлена правильно и серьезно. Почти во всѣхъ училищахъ имѣются библіотеки. Въ дѣлѣ народнаго просвѣщенія въ губерніи много

труда несетъ мѣстное общество попеченія о начальномъ образованіи, а также общество вспомошествованія нуждающимся учащимся. Усиліями этихъ обществъ открыто нѣсколько школъ, и, вообще, оказана серьезная помощь народному образованію. Но, помимо указанныхъ обществъ, дѣло народнаго просвѣщенія не чуждо и мѣстному общественному самоуправленію. Последнее въ это святое дѣло внесло также немало труда. Слѣдуетъ, однако, сказать, что учебное дѣло въ губерніи все-таки оставляетъ желать лучшаго, такъ какъ существующія школы не удовлетворяютъ потребностямъ населенія. По сравненію же съ другими губерніями и областями восточной Сибири, оно поставлено и развито значительно лучше. Изъ числа среднихъ учебныхъ заведеній въ Иркутскѣ находятся: мужская гимназія, духовная семинарія, институтъ Императора Николая I, промышленное училище, женская гимназія, учительская семинарія, юнкерское училище церковно-учительская школа и женская прогимназія. Затѣмъ слѣдующія спеціальныя учебныя заведенія и школы: военно-фельдшерская школа, центральная школа фельдшеровъ и горное училище.

Перечень учебныхъ заведеній.

	Въ Ир- кутскѣ.	Въ губер- ніи.
1. Мужская гимназія	1	—
3. Духовная семинарія	1	—
3. Институтъ Императора Николая I	1	—
4. Промышленное училище	1	—
5. Женская гимназія	1	—
6. Учительская семинарія	1	—
7. Церковно-учительская школа	1	—
8. Женскія прогимназіи	—	2
9. Мужское духовное училище	1	—
10. Женское духовное училище	1	—
11. Юнкерское училище	1	—
12. Приготовительная школа Сибирскаго кадет- скаго корпуса	1	—
13. Военно-фельдшерская школа	1	—
14. Центральная школа фельдшеровъ	1	—
15. Горное училище	1	—
16. Ремесленно-воспитательное заведеніе Трапез- никова	1	—
17. Сиропитательно-ремесленная школа	1	—
18. Низшее сельско-хозяйственное училище	—	1
19. Тулуновская низшая дѣсная школа	—	1
20. Почтово-телеграфная школа	1	—
21. Училище для слѣпыхъ Хомина	1	—
22. Городскія училища по положенію 1872 г.	2	—
23. Александровскій пріютъ	1	—
24. Маринскій пріютъ	1	—
25. Сиропитательный домъ Медвѣдниковой	1	—
26. Двухклассныя сельскія школы	—	23
27. Начальныя школы мужскія	13	9
28. Начальныя школы женскія	9	8
29. Начальныя школы смѣшанныя	1	121
30. Начальная образцовая школа	1	—
31. Воскресныя мужскія и женскія	4	1
32. Церковно-приходскія и миссіонерскія	—	175
33. Школы грамоты	—	57
34. Пріютъ арестантскихъ дѣтей	1	—
35. Школы исправительной колоніи	1	—
36. Еврейскія училища	2	—
37. Частныя мужскія	3	—
38. Частныя смѣшанныя	7	—

Забайкальская область. Въ Забайкальской области общее число учебныхъ заведеній около 550, въ которыхъ состоитъ учащихся свыше 25 т. дѣтей обоего пола. Въ общемъ числѣ учебныхъ заведеній заключается: одна классическая гимназія въ Читѣ, три женскія гимназіи въ Читѣ, Нерчинскѣ и Верхнеудинскѣ, два ремесленныхъ училища въ Читѣ и Троицкосавскѣ, одна учительская семинарія въ Читѣ, одно духовное училище и одно женское епархіальное въ Читѣ, семь городскихъ училищъ, одно горное училище въ Нерчинскомъ заводѣ, одна фельдшерская школа въ Читѣ, одно ремесленное училище въ Читѣ, двѣсти двадцать шесть начальныхъ народныхъ училищъ, въ томъ числѣ пять дѣтскихъ пріютовъ и одна ремесленная школа въ Троицкосавскѣ. Сто девяносто церковно-приходскихъ школъ, въ томъ числѣ двѣ воскресныхъ и семь миссіонерскихъ и сто пятнадцать школъ грамоты.

Обращаясь отсюда къ вопросу о постановкѣ учебнаго дѣла въ области, необходимо замѣтить, что послѣднее поставлено хорошо и серьезно. При нѣкоторыхъ школахъ имѣются бібліотеки и другія дополнительные, имѣющія воспитательное значеніе, организациі. Сопоставляя число школъ съ количествомъ населенія области и ея территорію, видно, что одна школа приходится на 1300 жит. и 1000 кв. верстъ. Отношеніе числа учащихся мальчиковъ и дѣвочекъ неравномѣрно, число первыхъ превышаетъ число учащихся дѣвочекъ, при чемъ число мальчиковъ колеблется по уѣздамъ отъ 22% до 85%, а дѣвочекъ отъ 7% до 31%. Причиною такого явленія служить, главнымъ образомъ, недостатокъ начальныхъ школъ, вообще, а въ частности женскихъ, исключительно для дѣвочекъ, отсутствіе при школахъ общежитій и, наконецъ, отдаленность нѣкоторыхъ селеній отъ школы. Распространенію женскаго образованія въ глухихъ и захолустныхъ мѣстностяхъ много, конечно, мѣшаетъ существующій до сихъ поръ среди сельскаго населенія взглядъ на обученіе дѣвочекъ, заключающійся въ томъ, что для дѣвочекъ грамотность не нужна. Общее число школъ въ области не соотвѣтствуетъ потребностямъ населенія и, несмотря на ежегодное увеличеніе существующихъ школъ, для достиженія общедоступнаго обученія далеко недостаточно.

Перечень учебныхъ заведеній.

	Въ Читѣ.	Въ области.
1. Классическая гимназія	1	—
2. Женскія гимназіи	1	2
3. Женскія прегимназіи	—	2
4. Реальное училище	—	1
5. Учительская семинарія	1	—
6. Духовное училище	1	—
7. Женское епархіальное училище	1	—
8. Городскія училища	1	6
9. Горное нерчинское училище	—	1
10. Фельдшерская школа	1	—
11. Ремесленные училища	1	1
12. Двухклассныя сельскія	—	63
13. Одноклассныя городскія	8	16
14. » » сельскія	—	121
15. Воскресныя школы	1	4
16. Частныя	—	7
17. Церковно-приходскія двухклассныя	—	8
18. » » одноклассныя	1	171
19. » » второклассныя	—	1
20. Школы грамоты	—	115
21. Воскресныя духовныя школы	—	2
22. Миссіонерскія	—	7
23. Дѣтскіе пріюты	2	1
24. Ремесленная школа Нѣмчинова	—	1

Амурская область. Въ Амурской области число учебныхъ заведеній незначительно. По послѣднимъ даннымъ оно достигаетъ до 130, изъ коихъ въ Благовѣщенскѣ 24, въ казачьихъ станицахъ и поселкахъ 36, въ крестьянскихъ селеніяхъ—министерскихъ 18 и церковно-приходскихъ 50 и на приискахъ 2. Среднихъ учебныхъ заведеній въ области только 3, именно: духовная семинарія, мужская и женская гимназіи, которыя находятся въ г. Благовѣщенскѣ. Остальныя относятся къ разряду низшихъ и начальныхъ народныхъ школъ. Всѣхъ учащихся въ учебныхъ заведеніяхъ свыше 7500 дѣтей обоого пола, при чемъ одна школа приходится на 1085 душъ населенія, на 3120 кв. верстъ и почти на каждые 2 населенныхъ пункта, одинъ учащійся приходится на 18 жит. области. Дѣло народнаго образованія въ области съ каждымъ годомъ развивается. Населеніе области, ясно сознавая пользу и необходимость образованія, само старается обучать своихъ дѣтей, весьма охотно посылая ихъ въ школу. Къ сожалѣнію, далеко не все сельское населеніе, а особенно казачье, имѣетъ возможность пользоваться услугами школы, почему значительное число дѣтей школьнаго возраста остается безъ обученія. Причиною этого является то обстоятельство, что при разбросанности селеній въ области для многихъ дѣтей крайне затруднительно посѣщеніе школъ, устраиваемыхъ, главнымъ образомъ, въ центральныхъ селеніяхъ. Въ настоящее время, однако, приняты мѣры къ устраненію указанныхъ препятствій путемъ увеличенія школъ, и только казачьи школы, состоящія въ вѣдѣніи войскового правленія, не обнаруживаютъ замѣтной склонности къ улучшенію и увеличенію.

Перечень учебныхъ заведеній.

	Въ Благовѣ- щенскѣ.	Въ об- ласти.
1. Мужская гимназія	1	—
2. Женская гимназія	1	—
3. Духовная семинарія	1	—
4. Духовное училище	2	—
5. Городское трехклассное училище	1	—
6. Ремесленное училище	1	—
7. Городскія народныя мужскія	4	—
8. » » женскія	2	—
9. Рѣчное училище Управленія водныхъ путей	1	—
10. Мужская воскресная школа	1	—
11. Женская воскресная школа	1	—
12. Сельскія школы	—	18
13. Казачьи школы	—	35
14. Приисковья	—	3
15. Церковно-приходскія и школы грамоты	6	45

Якутская область. Якутская область по числу учебныхъ заведеній занимаетъ среди сибирскихъ губерній и областей послѣднее мѣсто. Одна школа приходится на каждые три населенныхъ пункта и почти на 3 т. жителей. Большинство населенныхъ пунктовъ не имѣетъ вовсе школъ, и, вслѣдствіе этого, дѣло народнаго образованія въ области оставляетъ желать много лучшаго. Всѣхъ школъ въ области около 100. Изъ нихъ—реальное училище, женская гимназія, духовная семинарія, духовное училище и женское епархіальное училище находятся въ Якутскѣ. Съ 1900 г. мѣстныя городскія и сельскія начальныя училища М. Н. П. отошли въ вѣдѣніе инспектора народныхъ училищъ Якутской обл., и, такимъ образомъ, изъ всего числа начальныхъ училищъ 77 состоятъ въ вѣдѣніи якутскаго епархіальнаго училищнаго совѣта, 18 въ вѣдѣніи инспектора народныхъ училищъ и 1 частное. Школы эти распредѣляются слѣдующимъ образомъ: въ Якутскѣ 8, Вилюйскѣ 2, Вилюйскомъ уѣздѣ 17, Верхоянскѣ 1, Верхоянскомъ уѣздѣ 9, Средне-Ко-

лымскѣ 1 и Колымскомъ округѣ 10. Въ числѣ начальныхъ школъ М. Н. П. 4 содержится на $\frac{0}{100}$ съ капитала, завѣщаннаго И. И. Масловымъ, именно, три въ Якутскомъ округѣ и одна въ Олекминскомъ. Въ Якутскѣ, кромѣ указанныхъ школъ, существуетъ еще воскресная школа, содержимая на частныя пожертвованія, затѣмъ образцовая школа, миссіонерская, пріютъ арестантскихъ дѣтей, одна частная и пять церковно-приходскихъ. Главнымъ образомъ, на столь неблагоприятное положеніе дѣла народнаго просвѣщенія въ области вліяютъ исключительно мѣстныя причины. Разбросанности поселеній, отдаленность ихъ, отсутствіе удобныхъ путей сообщенія и пр. значительно задерживаютъ развитіе школьнаго дѣла въ области. Въ послѣднее время, впрочемъ, въ области принимаются разныя мѣры къ улучшенію этой одной изъ главныхъ отраслей гражданскаго существованія.

Перечень учебныхъ заведеній.

	Въ Якутскѣ.	Въ области.
1. Якутское реальное училище	1	—
2. Женская гимназія	1	—
3. Духовная семинарія	1	—
4. Духовное училище	1	—
5. Женское епархіальное училище	1	—
6. Образцовая школа при семинаріи	1	—
7. Маринскій дѣтскій пріютъ	1	—
8. Якутская миссіонерская школа	1	—
9. Школа при пріютѣ арестантскихъ дѣтей	1	—
10. Городскія начальныя училища М. Н. П. (Вилюйскъ и Олекминскъ)	—	2
11. Сельскія училища М. Н. П.	—	17
12. Церковно-приходскія и школы грамоты	5	62
13. Частная начальная школа	1	—

Приморская область. Народное просвѣщеніе въ Приморской области по числу учебныхъ заведеній находится въ условіяхъ, оставляющихъ желать много лучшаго, такъ какъ число существующихъ школъ крайне недостаточно, и духовныя потребности населенія области не могутъ быть удовлетворены. Всѣхъ школъ свыше 300, въ коихъ обучается свыше 9 т. дѣтей обоюбого пола. Большая часть учебныхъ заведеній и учащихся сосредоточены въ городахъ, особенно въ Хабаровскѣ и Владивостокѣ. Такъ, изъ числа высшихъ и среднихъ учебныхъ заведеній во Владивостокѣ находятся: Восточный институтъ, женская гимназія и александровскіе мореходные классы. Въ Хабаровскѣ—реальное училище, кадетскій корпусъ, женская гимназія и городское 4-хклассное училище. Остальныя школы находятся: 3-хклассныя городскія училища—въ Петропавловскѣ, Николаевскѣ и Владивостокѣ, Алексѣевское женское училище—въ Хабаровскѣ, городскія женскія училища въ Хабаровскѣ и Никольскѣ-Уссурийскомъ, приходскія городскія училища—два во Владивостокѣ и одно въ Хабаровскѣ, двѣ элементарныя школы во Владивостокѣ, техническое желѣзнодорожное училище въ Хабаровскѣ, портовая школа—во Владивостокѣ, желѣзнодорожныя начальныя—въ Хабаровскѣ и Никольскѣ-Уссурийскомъ. Остальныя школы въ уѣздахъ. Въ Гижигинской округѣ никакихъ учебныхъ заведеній нѣтъ. Учебное дѣло въ области поставлено очень хорошо. Въ среднихъ учебныхъ заведеніяхъ—англійскій языкъ обязательный, что и ставитъ ихъ въ особыя условія по сравненію съ другими губерніями и областями. Въ послѣднее время, въ дѣлѣ народнаго просвѣщенія приняли дѣятельное участіе мѣстныя общества и администрація, и, слѣдовательно, есть основаніе предполагать, что въ самомъ ближайшемъ времени оно будетъ поставлено въ лучшія условія. Вообще же

слѣдуетъ отмѣтить, что общественная жизнь во всемъ краѣ сильно развивается, населеніе увеличивается, и формы гражданскаго общежитія въ области начинаютъ измѣняться къ лучшему. Само собою разумѣется, что и дѣло народнаго образованія, какъ находящееся въ нѣкоторой зависимости отъ новыхъ условій жизни, вскорѣ получитъ иное выраженіе.

Перечень учебныхъ заведеній.

	Въ Хабаровскѣ.	Об- ласти.
1. Восточный институтъ (Владивостокъ)	—	1
при немъ классическая гимназія	—	1
2. Кадетскій корпусъ	1	—
3. Реальное Училище	1	—
4. Женскія гимназіи (Хабаровскъ, Владивостокъ)	1	1
5. Городское 4-хклассное уч.	1	—
6. Городскія 3-хклассныя учил.	—	3
7. Алексѣевское женское училище	1	—
8. Городскія женскія училища	1	1
9. Приходскія городскія училища	1	2
10. Элементарныя школы (Владивостокъ)	—	2
11. Церковно-приходскія 2-хклассныя	—	2
12. » » одоклассныя	—	62
13. Школы грамоты	—	59
14. Министерскія сельскія 2-хклассныя	—	1
15. » » одноклассныя	—	31
16. Школы казачьи 2-хклассныя	—	1
17. » » одноклассныя	—	29
18. Александровскіе мореходные классы (Влади- востокъ.)	—	1
19. Техническое желѣзнодорожное училище	1	—
20. Желѣзнодорожная 2-хклассная школа	—	1
21. » » одноклассныя	1	1
22. Портовая школа морского вѣдомства (Влади- востокъ)	—	1
23. Вечерніе элементарные классы (Владивостокъ)	—	1
24. Частныя училища (Владивостокъ 3, Ник.-Уссур.-3)	—	6
25. Миссіонерскія школы	—	8
26. Пріисковыя школы	—	3

Примѣчаніе. Дѣйствіе Высочайше утвержденнаго 2 іюля 1899 года мнѣнія Государственнаго Совѣта объ отводѣ земельныхъ участковъ и о безденежномъ отпускѣ дѣла сельскимъ училищамъ и школамъ въ губерніяхъ Тобольской, Томской, Енисейской и Иркутской распространены и на Забайкальскую об. за исключеніемъ земель, предоставленныхъ казачьему войску. Въ Забайкальскомъ и въ Нерчинскомъ горномъ округѣ отводъ земельныхъ участковъ возложенъ на чиновъ для составленія и предьявленія записей, поземельно-устроительныя коміссіи и областное по крестьянскимъ дѣламъ присутствіе. Училищныя участки выдѣлены изъ наличныхъ вблизи селеній угодій.

Желѣзнодорожныя училища.

Необходимость существованія низшихъ общеобразовательныхъ желѣзнодорожныхъ училищъ обусловливается самымъ бытомъ желѣзнодорожной жизни. Потребность въ образованіи является въ настоящее время одной изъ самыхъ настоятельныхъ потребностей государственной и общественной жизни. Между тѣмъ, съ первыхъ же шаговъ желѣзнодорожнаго строительства, служащимъ пришлось столкнуться съ непреодолимыми препятствіями въ дѣлѣ воспитанія и обученія ихъ дѣтей. Незначительное количество школъ въ городахъ и селеніяхъ являлось далеко недостаточнымъ даже для мѣстнаго населенія, вслѣдствіе чего дѣти желѣзнодорожныхъ служащихъ, не входившихъ въ число обывателей селеній, были почти совершенно лишены возможности получать какое бы то ни было образованіе. Чтобы нѣсколько облегчить свое положеніе, въ первое время были открыты желѣзно-

дорожныя школы на средства и по почину самихъ же служащихъ дорогъ, а затѣмъ въ этомъ дѣлѣ приняло участіе и само министерство путей сообщенія. Дѣятельность министерства путей сообщенія по содѣйствию и развитію начальному образованію на казенныхъ желѣзныхъ дорогахъ вообще особенно усилилась въ 1906 году, когда отпускаемая на содержаніе училищъ суммы достигли 2.800.000 руб. Столь значительное увеличеніе расхода на начальное образованіе Министерство Путей Сообщенія объясняетъ тѣмъ, что, среди задачъ министерства въ области улучшенія быта служащихъ, первенствующее значеніе принадлежитъ несомнѣнно широкому развитію школьнаго дѣла. Условія расселенія желѣзнодорожнаго персонала по всему протяженію линій, часто притомъ пролегающихъ по малонаселеннымъ мѣстностямъ, создаютъ особенныя затрудненія удовлетворенію потребностей этого персонала въ воспитаніи дѣтей, и потому полное удовлетвореніе этой нужды должно вызвать большіе расходы; однако, расходы эти оправдываются даже съ чисто хозяйственной точки зрѣнія, такъ какъ затрудненіе въ воспитаніи дѣтей служитъ нынѣ однимъ изъ серьезныхъ препятствій къ удовлетворительному укомплектованію личнаго состава желѣзныхъ дорогъ.

Всѣ низшія желѣзнодорожныя школы дѣлятся на двѣ группы: 1) училища Министерства Народнаго Просвѣщенія и 2) училища вѣдомства православнаго исповѣданія. Означенныя училища въ свою очередь раздѣляются на одноклассныя, съ трехгодичнымъ курсомъ ученія, и двухклассныя—съ пятилѣтнимъ и болѣе курсомъ ученія. Въ училищахъ преподаются слѣдующіе предметы: законъ Божій, русскій языкъ, ариѳметика, географія и естествовѣдѣніе, исторія, церковное пѣніе, церковно-славянская грамота, черченіе и рисованіе. Къ числу необязательныхъ предметовъ относятся: гимнастика, ручной трудъ, ремесла и мастерства, садоводство, огородничество, пчеловодство и шелководство. Преподаваніе прикладныхъ знаній распространено неравномѣрно. Плата за ученіе въ училищахъ Сибирской ж. д. взимается въ извѣстномъ соотвѣтствіи съ получаемымъ родителями учащихся содержаніемъ, на Забайкальской ж. д. въ опредѣленномъ ежегодно утверждаемомъ размѣрѣ, а на Уссурийской ж. д. плата не взимается вовсе.

Желѣзнодорожныя школы, содержимыя на средства управленій дорогъ.

По даннымъ къ 1 января 1904 г.

Названіе дорогъ.	М-ва Нар. Просв.	Вѣд. прав. испов.	Общее число служащихъ и рабочихъ.	Остальное населеніе.	Въ томъ числѣ дѣтей школьнаго возраста	Въ школѣ М. Н. П.		Въ школахъ вѣд. прав. исповѣданія.	
	Чис. училищъ.	М.				Д.	М.	Д.	
Сибирская	25	9	41.383	70.422	13.478	2.434	851	311	676
Забайкальская	8	2	12.294	27.271	4.004	358	281	98	73
Уссурийская	4	—	5.892	14.744	537	110	87	—	—

При 15 училищахъ Сибирской ж. д. устроены общежитія. Общій расходъ на содержаніе училищъ въ 1903 г. (позднѣйшія свѣдѣнія не обнародованы) былъ слѣдующій: Забайкальской ж. д. 20.622 р., Сибирской 91.860 руб. и Уссурийской 11.474 р.

Техническія желѣзнодорожныя училища.

Омское въ г. Омскѣ, Красноярское въ г. Красноярскѣ, Хабаровское въ г. Хабаровскѣ и Томское въ г. Томскѣ.

Томская акушерско-фельдшерская школа.

Томская акушерско-фельдшерская школа имѣетъ цѣлью образованіе фельдшерицъ - акушерокъ для службы преимущественно въ Томской губ. Школа состоитъ при Томской больницѣ общественнаго призрѣнія и подчиняется главному врачебному инспектору, а по хозяйственной части—главному управленію по дѣламъ мѣстнаго хозяйства. Попечителемъ школы состоитъ Томскій губернаторъ. Школа содержится на счетъ губернскихъ земскихъ средствъ Томской губ. Плата за содержаніе и обученіе нештатныхъ пансіонерокъ и проходящихъ ученицъ школы причисляется къ специальнымъ ея средствамъ. Школою завѣдуетъ директоръ, избираемый изъ врачей. Ближайшій надзоръ за воспитанницами, наблюденіе за ихъ занятіями и веденіе хозяйства школы возложены на старшую и младшую надзирательницы изъ фельдшерицъ-акушерокъ. Въ школѣ преподаются: законъ Божій, латинскій языкъ, геометрія и черченіе, зоологія, ботаника, физика, анатомія и физиологія, фармакогнозія, фармація и химія, фармакологія и рецептура, патологія и терапія, уходъ за новорожденными, дѣтскія болѣзни, хирургія и глазныя болѣзни, десмургія, механургія, ученіе о массажѣ, уходъ за больными, гигиена, акушерство и женскія болѣзни, эпидемическія болѣзни и законоположенія, касающіяся фельдшерской службы. Курсъ школы—4 года и раздѣляется на четыре класса. Въ школу принимаются лица женскаго пола всѣхъ званій, не моложе 16 лѣтъ и не старше 28, представившія удостовѣреніе въ знаніи курса женскихъ прогимназій, либо 4 классовъ женскихъ гимназій и другихъ правительственныхъ среднихъ общеобразовательныхъ женскихъ учебныхъ заведеній, или имѣющія свидѣтельство на званіе домашней или начальной учительницы. Воспитанницы школы раздѣляются на пансіонерокъ и проходящихъ. Пансіонерскихъ вакансій двадцать. Число проходящихъ опредѣляется педагогическимъ совѣтомъ. Сверхъ штатныхъ пансіонерокъ въ общежитіи могутъ содержаться нештатныя платныя пансіонерки и стипендіатки общественныхъ учрежденій и частныхъ лицъ. Окончившія школу получаютъ свидѣтельство на званіе фельдшерицы-акушерки, предоставляющее имъ права фельдшеровъ и повивальныхъ бабокъ перваго разряда. Штатныя пансіонерки за воспитаніе свое обязаны прослужить по сельской врачебной части Томской губ. по полтора года за каждый годъ содержанія въ школѣ. Плата за содержаніе и обученіе опредѣляется Министромъ Внутреннихъ Дѣлъ.

Повивально - фельдшерская школа въ г. Тобольскѣ преобразована съ 1 іюля 1906 г. въ акушерско-фельдшерскую школу при Тобольской губернской больницѣ. Школа образована по штатамъ Томской акушерско-фельдшерской школы, и на содержаніе ея изъ земскихъ средствъ губерніи ассигновано по 1908 г. включительно 36.255 рублей.

Якутская фельдшерская школа.

Якутская фельдшерская школа имѣетъ цѣлью образованіе фельдшеровъ для службы въ Якутской области. Школа состоитъ при гражданской больницѣ въ г. Якутскѣ и находится въ вѣдѣніи Министерства Внутреннихъ Дѣлъ. Попечителемъ школы состоитъ Якутскій губернаторъ, а главный надзоръ за школою ввѣренъ якутскому областному врачебному инспектору. Школа содержится на счетъ земскихъ сборовъ иркутскаго генералъ-губернаторства. Обученіе въ школѣ производится бесплатно. Непосредственное управленіе школою возложено на директора, избираемаго изъ врачей. Директоръ школы получаетъ за завѣдываніе 300 руб. въ годъ и 60 руб. за годовой часъ преподаванія, такое же вознагражденіе за преподаваніе получаютъ и преподаватели. При школѣ учрежденъ педагогическій совѣтъ. Въ школѣ преподаются: законъ Божій, латинскій яз., геометрія и черченіе, зоо-

логія, ботаника, физика, анатомія и фізіологія, фармакогнозія, фармація и химія, фармакологія и рецептура, патологія и терапія, дѣтскія болѣзни, хирургія и глазныя болѣзни, десмургія, механургія, ученіе о массажѣ, уходѣ за больными и подавіе помощи, гігіена, эпидемическія болѣзни и законоположенія, касающія фельдшерской службы. Курсъ школы трехгодичный и раздѣляется на три класса. Въ школу принимаются лица мужского пола не моложе 14 лѣтъ, выдержавшіе соотвѣтственное испытаніе изъ общеобразовательныхъ предметовъ. Окончившіе курсъ школы получаютъ установленныя свидѣтельства на званіе фельдшера съ правами, этому званію присвоенными. Воспитанники школы, по окончаніи ея, должны прослужить по сельской врачебной части въ предѣлахъ Якутской области по одному году за каждый годъ бесплатнаго обученія.

Стипендіи въ Благовѣщенскихъ мужской и женской гимназіяхъ.

Чины приамурскаго почтово-телеграфнаго округа, въ ознаменованіе посѣщенія Государемъ Императоромъ въ 1891 г. Приамурскаго края, собрали между собою 14 тысячъ рублей и учредили при Благовѣщенскихъ мужской и женской гимназіяхъ, по одной въ каждой, двѣ стипендіи имени Ея Императорскаго Величества Государя Императора. Стипендіи, согласно положенію, назначаются бѣднѣйшимъ и достойнѣйшимъ лицамъ обѣихъ гимназій, отцы коихъ прослужили въ почтово-телеграфномъ округѣ на Амурѣ не менѣе пяти лѣтъ въ классныхъ чинахъ. Право назначенія стипендій предоставлено педагогическимъ совѣтамъ обѣихъ гимназій. Стипендіанты мужской гимназіи имѣютъ право пользоваться стипендіями въ теченіе всего времени положеннаго для окончанія полнаго курса наукъ въ гимназіяхъ и высшихъ учебныхъ заведеніяхъ. Пользованіе стипендіею не влечетъ за собою никакихъ обязательствъ.

Должностными лицами бывшаго акцизнаго управленія Западной Сибири собрано 1637 руб. Означенныя деньги причислены къ спеціальнымъ средствамъ Тобольско-Акмолинскаго губернскаго акцизнаго управленія, съ тѣмъ, чтобы ежегодные % съ этого капитала были употребляемы на стипендію имени старшаго ревизора акцизнаго управленія В. Михайлова, для воспитанія въ какомъ-либо женскомъ училищѣ одной бѣднѣйшей дѣвицы, изъ дочерей служащихъ управленія.

Личный составъ.

Западно-Сибирскій учебный округъ. Попеч. Леон. Ив. Лаврентьевъ; окружн. инсп. Алдръ Вас. Поповъ, Алдръ Алдр. Смолевъ; прав. канц. Влад. Ив. Молчановъ.

Управленіе учебными заведеніями Восточной Сибири. Глав. инсп. Вост. Сибири и Забайк. обл. Ник. Гавр. Вознесенскій; секр. Ив. Ник. Нарцисовъ.

Управленіе учебными заведеніями Приамурскаго ген.-губернаторства. Окружный инсп. училищъ Вас. Петр. Маргаритовъ.

Императорскій Томскій университетъ. Рект. Вас. Вас. Сапожниковъ. *Медицинскій факультетъ*: деканъ проф. суд. медицины Мих. Фед. Поповъ; *профессоры*: зоол., анат. и физ. Ник. Фед. Кащенко; акуш. и женск. бол. Ив. Ник. Грамматикати; клин. хирург. Ник. Афан. Роговичъ; минер. и геол. Ал-ѣй Мих. Зайцевъ; фармак. Пав. Вас. Буржинскій; дермат. и сифилидол. Евламп. Степ. Образцовъ; медиц. химіи Фридр. Карл. Крюгеръ; нерв. и душев. бол. Мих. Ник. Поповъ; физ. Фед. Як. Капустинъ; гист. и эмбриол. Ал-ѣй Еф. Смирновъ, ботаники Вас. Вас. Сапожниковъ; физиол. Ал-ѣй Алек. Кулябко; операт. хирург. Ал-ѣй Андр. Введенскій; общ. химіи Петръ Павл. Орловъ; анат. Горд. Макс. Іосифовъ; теорет. хирург. Влад. Мих. Мышь; офтальм. Серг. Викт. Лобановъ; госпит. хирург. клин. П. И. Тиховъ; общ. патал. Пав. Петр. Авроровъ; дѣтск. бол. Серг. Мих. Тимашевъ; фарм. и фармаког. Ник. Алек. Александровъ, гігіены Пав. Ник. Лашенковъ; внѣшт. проф. Алек. Ив. Судаковъ, Влад. Ник. Великій, Евг. Валер. Вернеръ; Фед. Ив. Романовъ; *приватъ-доценты*: Ил. Ив. Александровичъ, Ив. Мих. Левашевъ; Порф. Ник. Крыловъ; Конст. Фед. Дмитриевскій; Пав. Вас. Бутягинъ, Вас. Дм. Добромисловъ; *прозекторы*: Конст. Андр. Кытмановъ; Викт. Павл. Миролюбовъ, Гавр. Ив. Макаровъ. *Юридическій факультетъ*. Деканъ проф. гражд. права. Ив. Алдр. Базановъ; *профессоры*: междун. права Влад. Ант. Уляницкій; пол. экон. и статист. Мих. Ник. Соболевъ; угол. права и судопр. Ник. Ник. Розинъ, Степ. Петр. Мокринскій; ист. рус. права Іоаник. Ал-ѣв. Малиновскій, церк. права Пав. Андр. Прокошевъ; энцикл. права и ист. филос. права Іосифъ Стеф. Михайловскій; *Приватъ-доценты*: Ник. Новомбергскій, Леон. Маріупольскій, Мих. Боголѣповъ.

Секретари. По студ. дѣламъ Созон. Мих. Лоботынский; совѣта Дм. Ил. Варлоковъ; правленія Вл. Ник. Ансіевъ, *библіотекаръ* Ник. Вас. Миницкій.

Томскій Технологическій Императора Николая II Институтъ. Директ.
профес.: мат. Фед. Эд. Молинъ; химіи Ник. Матв. Киржнеръ; прикл. механ. и машиностр. Ив. Ив. Боборыковъ; геол. Влад. Аф. Обручевъ; неорган. химіи Дм. Петр. Турбаба; прикл. механ. Ник.

Ив. Карташевъ; теорет. механ. В. П. Алексѣевскій; физики Ал-дръ Ив. Ефимовъ; мат. Влад. Леон Некрасовъ; хим. техн. минер. вещ. Ал-дръ Эдуард. Сабекъ; электротехн. Ал-др. Алдр. Потенія; горн. искусства Левъ Ланел. Тове; прикл. мех. Григ. Льв. Тираспольскій; палеонтол. Мих. Эраст Янишевскій; химіи Як. Ив. Михайленко; мех. техн. Тих. Ив. Тихоновъ; хим. техн. Валент. Ник. Джонсъ; прикл. мех. Влад. Леон. Малѣевъ; строит. иск. Ник. Вас. Некрасовъ; *преподаватели*: Ал-ѣй Ал-ѣв. Шутковъ; Ал-дръ Вас. Угаровъ, Степ. Прок. Гомелля; Андр. Эразм. Кржижановскій; Вас. Ник. Пинегинъ; Алек. Марк. Крыловъ; Серг. Арсен. Введенскій; Петръ Конст. Соболевскій; Феод. Карл. Ясевичъ; Мих. Ник. Ивановъ, Влад. Алекс. Рогожниковъ; Петръ Ал-ѣв. Микулинъ; Мих. Петр. Рыбалкинъ; Зах. Ал-ѣв. Рокачевскій; Конст. Конст. Лыгинъ; Як. Ив. Николинъ; Мих. Ник. Кошуриниковъ; Вик. Флорент. Оржешко. *Лаборанты*: Дм. Викт. Алексѣевъ; Серг. Вас. Лебедевъ; Вен. Сем. Титовъ; Ал-ѣй Вас. Емельяновъ; Серг. Филатовъ; Петръ Ал-ѣв. Казанскій; Андр. Петр. Калишевъ; Влад. Яков. Мостовичъ; Влад. Филип. Юферевъ; Влад. Дм. Рязановъ; Алек. Ал-ѣв. Левченко; Ник. Ник. Ворожцовъ; Дм. Влад. Фростъ; Алдръ Авкс. Любарскій; Влад. Юліев. Ганъ; Ник. Влад. Гутевскій; Петръ Григ. Мушинскій; Феод. Алдр. Бѣлышевъ; Влад. Ник. Доссе; Кюбил. Ильичъ Замаравъ; Конст. Петр. Грипаковскій, Серг. Влад. Данинъ; *библиотекаръ* Вас. Вас. Курдюмовъ; *инспекторъ студ.* М. А. Андреевъ.

Восточный институтъ. *Директ.* Апол. Вас. Рудаковъ; *профес.*: юрид. наукъ Ник. Петр. Таберіо; кит. яз. Петръ Петр. Шмидтъ; японск. слов. Евг. Генр. Спальнинъ; геогр. и этногр. Китая, Кореи и Японіи Ник. Вас. Кюнерь; корейск. слов. Гр. Влад. Подставинъ; монгол. яз. Цыбиновъ; коммерч. наукъ Ник. Ник. Дмитріевъ; юрид. наукъ Ник. Ив. Кохановскій.

Дирекціи народныхъ училищъ. *Томской губ.* директ. Ник. Кир. Разевичъ; инспекторы раіоновъ: 1-го Пав. Ник. Викторовъ; 2-го Влад. Мих. Курочкинъ; 3-го Ив. Апол. Преображенскій 4-го Алдръ Мих. Коптиловъ. *Тобольской губ.* директ. Григ. Як. Маляревскій; инспект. раіоновъ: 1-го Влад. Ник. Кантовъ; 2-го Евф. Григорьевъ; 3-го Елпид. Фед. Соколовъ; 4-го Андр. Ник. Тиховскій; 5-го Алдръ Рысинъ. *Акм. и Семипал. обл.* директ. Алдр. Ефим. Алекторовъ; инспекторы: Акм. обл. Пав. Вас. Степановъ; Макс. Грѣховодовъ, Леон. Вас. Кривоноговъ; Семипал. обл. Алдръ Ив. Злобинъ, Игн. Мих. Скорковскій. *Иркутской губ.* директ. Гр. Петр. Василенко; инспекторы раіоновъ: 1-го Вл. Дм. Бѣляевъ; 2-го Ст. Ант. Григорьевъ; 3-го Левъ Андр. Плющъ 4-го Иннок. Мих. Тихомировъ. *Енисейской губ.* директ. Ил. Григ. Шетуновъ; инспекторы раіоновъ: 1-го Діон. Петр. Пофть; 2-го Ник. Павл., Березовскій; 3-го Никандръ Конст. Сергіевскій. *Забайкальской обл.* директ. Венед. Венед. Поповъ; инспекторы: Читинскій и акшинскій Петръ Михно Нерчинскій Аном. Малевичъ; Верхнеудинскій и Баргузинскій Конст. Громеко. *Якутская обл.*; инспекторъ: Серг. Осип. Огородниковъ. *Пріамурская об.* инспекторы: Приморскій Даниловъ. Амурскій Васильевъ; Хабаровскій Ив. Ив. Якимовъ

Гимназіи *Благовѣщенская*: директ. Флор. Іосиф. Васильевъ; инсп. Георг. Конст. Войницкій; законоучит. свящ. Іоан. Вас. Конопцевъ; преподаватели: русск. яз. и слов. Знаменскій, древ. яз. Гр. Ген. Алексѣевъ, Ал-ѣй Вас. Даниловъ; мат. Іос. Вас. Корсакъ, Ершовъ; ист. и геогр. Комбековъ; нѣм. яз. Ив. Конст. Бояцисъ; чист. и рис. Илья Рыбинъ. *Владивостокская*: директ.; инспект. Саричевъ, преподаватели: мат. Д. И. Дюковъ, В. С. Пулезо; рус. яз. В. Л. Андерсъ; ист. А. С. Оксеновъ; ист. и геогр. Фед. Ник. Зарѣцкій; древ. яз. Конст. Андр. Котельниковъ, П. Р. Бардуновъ; англ. яз. Бойль; франц. яз. *Енисейская*: директ. Конст. Викент. Александровичъ; инсп. Ром. Амвр. Френкель; законоуч. свящ. Сем. Ник. Архангельскій; преподаватели: рус. яз. Мих. Гавр. Лежинскій; древ. яз. Мих. Ив. Контрашинъ; Ив. Фед. Нефедовъ; мат. Ив. Вас. Лебедевъ; франц. яз. Марс. Юліан. Жермень; нѣм. яз. Юл. Индр. Розитъ; граф. искус. Вас. Петр. Мельниковъ. *Иркутская*: директ. Ник. Ник. Бакай; инсп. Петръ Ник. Ждановъ; законоуч. свящ. Мих. Мих. Смирновъ; преподаватели: рус. яз. Арк. Ив. Спасскій; Конст. Як. Ермоленко, древ. яз. Вас. Ник. Петровъ; Ген. Ив. Островскій, Евг. Вяч. Блокъ; ист. и геогр. Як. Андр. Корейша; мат. Влад. Афан. Боярковъ, Дм. Зах. Бѣлкинъ; нѣм. яз. Фр. Карл. Яковъ, *Красноярская*: директ. Андр. Як. Логаръ; инсп. Вас. Льв. Теремець; законоуч. свящ. Вас. Тюшниковъ; преподаватели: рус. яз. Ник. Ал-др. Арляндскій, древ. яз. Ник. Ив. Гасюкъ; ист. и геогр. Ал-дръ Ал-др. Смирновъ; мат. Поліев. Фед. Федоровъ; ист. и геогр. Всев. Аф. Смирновъ, франц. яз. Рич. Герм. Лангвальдъ; нѣм. яз. Рейнг. От. Вольфъ; граф. иск. Ник. Конст. Константиновъ. *Омская*: директ. Ив. Мих. Курочкинъ; инсп. Ал-дръ Іос. Барилоничъ; законоуч. свящ. П. Олеорскій; преподаватели: рус. яз. Андр. Дм. Квакъ, Вас. Пвченко; древ. яз. Апол. Як. Вялыхъ, Ал-дръ Вознесенскій, Ал-ѣй Ив. Боршевъ; мат. Мих. Емельяновъ, Ник. Конст. Дингильштедтъ; ист. и геогр. Гр. Петр. Костровъ; чист. и рис. Гурій Гавр. Платоновъ. *Семипалатинская*: директ. Леон. Ив. Дирдовскій, инсп. Судыма-Грудзинскій; законоуч. свящ. Іоан. Сем. Никольскій; ист. и геогр. Дм. Юринскій; мат. Илья Ильинскій, Ф. Дульскій, Игн. Безуглый; древн. яз. Георг. Мих. Несмѣловъ, нѣм. яз. П. Козловъ; рис. и чист. Ник. Матв. Давыдовъ, франц. яз. Жакаръ. *Тобольская*: директ. Петръ Ив. Пановъ; инсп. Серг. Вас. Бобовъ; законоуч. свящ. Ник. Гавр. Грифцовъ; преподаватели: рус. яз. Ник. Афан. Куратовъ, Анат. Андр. Терновскій, Филип. Ершовъ; древ. яз.

Степ. Ив. Гашинскій, Ник. Ив. Никольскій; ист. и геогр. Ив. Павл. Львовъ; мат. Ал-дръ Фед. Васильевъ; нѣм. яз. Гейнр. Гейнр. Шиллеревъ; чист. и рис. Ив. Ник. Лебединскій. *Томская*: директ. Ив. Дм. Муретовъ; исп. Мих. Ив. Поляковъ; законоучит. свящ. Ант. Андр. Мисюревъ; преподаватели: рус. яз. Петръ Матв. Вяткинъ, Мих. Андр. Слободскій, Ник. Ив. Смирновъ; мат. Иос. Ант. Быстржицкій, Ник. Ал-фев. Александровъ; древ. яз. Ник. Андр. Бриллиантовъ, Болес. Ипп. Раковскій, Пав. Митр. Кирносъ; Ив. Март. Ичасъ; ист. и геогр. А. Василевскій; нѣм. яз. Брон. Ант. Быстржицкій; франц. яз. Ал-фй Фед. Мирамъ; чист. и рис. Евг. Вас. Юдинъ. *Читинская*: директ. Конст. Ник. Малиновскій; исп. Ал-дръ Ал-др. Стратонитскій; законоуч. свящ. Н. Тяжеловъ; преподаватели: рус. яз. Пав. Онацевичъ; древ. яз. Н. Вемянъ; Мих. Молчановъ; ист. и геогр. Арс. Василевскій; Мих. Стефанъевъ; мат. Петръ Габовичъ; природов. Фед. Кобылкинъ; франц. яз. Юл. Терру; Наталія Барысевичъ; нѣм. яз. Степ. Маркевичъ; графич. иск. Стан. Бирibaумъ.

Реальныя училища: *Барнаульское*: директ. Вас. Ник. Галанинъ, исп. Григ. Ник. Антоновъ; законоуч. свящ. Иоан. Евламп. Горетовскій; преподаватели: рус. яз. Мих. Вас. Троицкій; мат. Викт. Ив. Верещагинъ, Петръ Стан. Малешевскій; рисов. Ал-фй Вас. Евреиновъ; нѣм. яз. Г. Реснеръ. *Верхнеудинское*: директ. Григ. Андр. Цвѣтаевъ; законоуч. свящ. Ал-дръ Дм. Николаевскій; преподаватели: рус. яз. Алекс. Ник. Шуневичъ-Жицкій; нѣм. яз. Фридр. Ром. Крейсбергъ; англ. яз. Ольга Ник. Ильяшенко. *Нерчинское*: директ. Петръ Ник. Рябининъ; законоуч. свящ. Ник. Лук. Поповъ; преподаватели: рус. яз. Серг. Ив. Горяиновъ; геогр. Влад. Конст. Леонтьевъ; ист. Мих. Ив. Знаменскій; граф. иск. Аф. Пант. Колосовъ. *Никольскъ-Уссурийское*: директ. Андр. Мих. Булычевъ; *Петропавловское*: директ. Петръ Ник. Бережковъ; исп. Н. А. Дегтяревъ, законоуч. свящ. Пав. Дм. Масленниковъ; преподаватели: рус. яз. Стеф. Сергѣевъ; ист. и физ. Ив. Конст. Шенець; нѣм. яз. Авг. Карл. Вирутъ; геогр. Ал-фй Баталинъ; рис. Ник. Швецовъ. *Томское*: директ. Гавр. Конст. Тюменцевъ; исп. Мих. Фед. Головня; законоучит. свящ. Вас. Пав. Юрьевъ; преподаватели: рус. яз. Ал-фй Павл. Васильевъ; ист. и геогр. А. Кибальчичъ; мат. и черч. В. Л. Ильинскій, Петръ Ильинъ; ест. ист. и физ. Герм. Эдуард. Юганзенъ; нѣм. яз. П. Бауэръ; рис. Влад. Андр. Фаддѣевъ. *Троицкосавское*: директ. ; исп. Ил. Алекс. Джискариани; законоуч. Мих. Викт. Азай; преподаватели: рус. яз. Вяч. Евг. Поповъ; мат. Каз. Викт. Лессеновскій; природов. Ал-дръ Веніам. Барташевъ; англ. яз. Ал-дръ Ник. Вышнегорскій; граф. иск. Вас. Ал-др. Болотовъ. *Тюменское*: директ. Петръ Андр. Ивачевъ; исп. Ал-фй Як. Силецкій; законоуч. свящ. В. Хлыновъ; преподаватели: мат. Петръ Иос. Перешиваловъ; физ. и ист. Фед. Григ. Багаевъ; ист. и геогр. Ив. Флегонт. Виноходовъ; нѣм. яз. Як. Ив. Миллеръ; франц. яз. Ст. Гя; рисов. Ник. Вас. Кузьминъ. *Хабаровское*: директ. Ник. Вас. Проскурниковъ; исп. Ал-дръ Георг. Кедрованскій; законоуч. свящ. А. Смирновъ; преподаватели: рус. яз. Ив. Григ. Гордиенко; мат. С. Р. Скибицкій; ист. Вас. Степ. Бѣлокопытовъ; естествов. Русановъ; рис. Степ. Григ. Ращенко. *Якутское*: директ. ; исп. Андр. Григ. Ушаковъ; законоуч. свящ. І. Поповъ; преподаватели: рус. яз. Ал-дръ Фил. Орловъ; ист. и геогр. Ал-дръ Григ. Ушаковъ; мат. Ал-дръ Вас. Кирилловъ, Коз. Ксен. Атласовъ; чист. и рис. Як. Дм. Аркуша; нѣм. яз. Ант. Феликс. Важеевскій; франц. яз. Кондр. Викт. Еловицкій.

Иркутское промышленное училище: директ. Викт. Осип. Тышко; исп. Сем. Тим. Власенко; законоуч. свящ. Иннок. Андр. Подгорбунскій, преподаватели: рус. яз. Мих. Ив. Цвѣтневъ; мат., мех. и коммерч. наукъ Мих. Канут. Суликовскій; физ. и электрот. Фед. Леонт. Стадниковъ; естествов. Тих. Иос. Юринскій; алгебры и ариѳ. Илья Григ. Шешуновъ; геод. и строит. иск. Ал-дръ Ник. Маянскій; техн. черч. Мих. Иннок. Южакъ; франц. яз. Вильмонъ; нѣм. яз. Викт. Иннок. Ермоленко.

Омскій кадетскій корпусъ: директоръ ген.-м. Алек. Ард. Медвѣдевъ, ротные командиры: полк. Алек. Парф. Иващенко, Ром. Густ. Арнольдъ, Евг. Вас. Руссетъ; офицеры-воспитатели: подполк. Вас. Пав. Викентьевъ, Пав. Алек. Брайкевичъ, Вен. Степ. Берниковъ, Тих. Степ. Ломшаковъ, Вас. Ив. Поповъ-Азотовъ, Апол. Ив. Котлярерскій, Иванъ Пав. Ушаковъ, Валент. Ив. Дядюша, кап. Ив. Ив. Андріевскій, Вл. Степ. Ковалевскій, Алек. Пав. Ушаковъ, Герасимовъ, Вл. Петр. Петровъ; Ник. Леон. Каширениновъ; по учебной части: исп. классовъ полк. Пав. Ник. Скалонъ, подполк. Степ. Фед. Забуга; преп. франц. яз. с. с. Леонъ Стан. Буланже, Петр. Ив. Мозеръ; нѣмец. яз. Пл. Алек. Леваневскій; русскаго яз. Конст. Вас. Ельницкій; физ. и естеств. исторіи: Алек. Прок. Куршуковъ; рис. Ник. Ив. Соколовъ; матем. Як. Вас. Громовъ; подполк. Андр. Петр. Задоринъ, к. с. Карль Ив. Реманъ; муз., н. с. Герм. Ив. Тучинскій; танц., Алек. Матв. Максимовъ; учит. мл. классовъ: к. с. Ап. Петр. Буткевичъ, Ник. Ник. Гусевъ; законоуч. священ. Дм. Флегонт. Худяковскій; ст. вр. Ферд. Савв. Отрошкевичъ

Хабаровскій кадетскій корпусъ: директоръ ген.-м. Серг. Петр. Бѣлковъ; ротные командиры: полк. Дм. Пав. Мартыановъ, Дм. Дм. Туровъ, Вас. Ник. Остаповскій; офицеры-воспитатели: подполк. Ник. Цес. Грудзинскій, Вяч. Мих. Павловъ, Ник. Як. Навроцкій, Вас. Вас. Татаринъ, Алек. Алек. Ивановъ, Гр. Георг. Плѣшковъ, Вас. Алек. Даниловъ, кап.: Бруно Алекс.

Вильбоа, Алекс. Алекс. Лайчинскій, Вяч. Гавр. Разиминскій, Пантел. Алексѣев. Яковлевъ, шт.-кап.: Пет. Зах. Монковецкій, Андр. Андр. Шлегель; поруч. Ант. Ант. Балицкій, подпоруч. Короткихъ, Мих. Иннок. Урядовъ; по учебной части: инсп. кл. полк. Алекс. Ник, Муратовскій, пом. его подп. Стерлиговъ; преподаватели:—пѣнія Ан. Ив. Ловитскій, франц. яз. Нума Август. Десулови, Пав. Андр. Пилисье; нѣм. яз. Эд. Ив. Эффертъ; рус. и ист. Конст. Конст. Скивскій; матем: Ив. Вас. Гурскій, Григ. Городцовъ; музыки Алек. Влад. Перницъ, рис. Конст. Ник. Зиминъ; учитель Андр. Пав. Сусловъ, закон. свящ. Арк. Петр. Прозоровъ; ст. врачъ Густ. Леон. Вейднеръ.

Иркутская приготовительная школа. Завѣдывающій школою полк. Мих. Макс. Садиловъ.

Иркутскій Императора Николая I-го институтъ.

Начальница: Елизав. Карп. Кисель-Загорянская. Совѣтъ: инсп. классовъ Аверк. Григ. Ивановъ, по хозяйств. части, Григ. Мих. Перовъ. Законоуч. свящ. Иннок. Алекс. Подгорбуинскій и Петръ. Евг. Знаменскій; Римск.-кат. ксендзъ Генр. Гумницкій; лютер. пасторъ В. Сиббуль. Учит: ист. и геогр. Ник. Сем. Ильшевъ, русскаго яз. Евг. Ив. Трехина, франц. яз. Ядв. Ант. Суликовская и Констанція Ив. Свѣтловская; нѣмец. яз. Мар. Иос. Тауворцель; мат., физ. и естеств. Вен. Оедор. Поповъ; педагогика Мих. Ив. Цвѣтневъ; гигиены врачъ Вл. Ап. Брянцевъ; рис. и чист. Алек. Хард. Клименко; пѣнія: Ел. Вас. Москалева и Ив. Фед. Поповъ; рук. Зин. Ив. Чукашенина; музыки: Евг. Гр. Городецкая, Раф. Алекс. Ивановъ, Мих. Ник. Сеницынъ. Ел. Ник. Макарова, Ант. Юган. Якубовичъ, Марія Генрих. Видьмакъ. Врачъ Пав. Ник. Шастинъ, Врач.-консулт. Вл. Ап. Брянцевъ, Леонт. Солом. Зисманъ. Арх. Алек. Ив. Кузнецовъ.

Иркутское юнкерское училище. Начальникъ полк. Степ. Карл. Станковскій; инсп. кл. плк. Алдръ Апол. Фонъ-Агте; помощн. его подплк. Леонъ Николаевичъ Пархомовъ.

Учительскія семинаріи. *Омская:* дир. Вик. Ник. Шамраевъ, *Петропавловская:* дир. Серг. Гавр. Сироткинъ. *Семипалатинская:* дир. Мих. Ник. Березниковъ. *Иркутская:* дир. Ив. Ив. Чтецовъ. *Красноярская:* дир. Фед. Ив. Говоровъ. *Читинская:* дир. Мих. Арх. Королевъ.

Коммерческія училища. Томское: дир. Серг. Григ. Егоровъ. Харбинское: директ. Ник. Викт. Борзовъ.

Техническія желѣзнодорожныя училища. Красноярское: нач. Алек. Фелик. Порадовскій. Омское: нач. Анат. Сем. Петровъ. Томское: нач. Серг. Ильячъ Болотовъ. Хабаровское: нач. Пет. Ив. Кадугинъ.



Г. Владивостокъ.

СУДЕБНЫЯ УСТАНОВЛЕНІЯ.

Отдѣль V.

Судоустройство и судопроизводство въ Сибири.—Краткая исторія преобразованія судовъ, изъятія и измѣненія въ судебной реформѣ.—Судебныя палаты и окружные суды.—Военно-окружные суды.—Расписаніе судебно-мировыхъ участковъ.—Нотаріусы.—Межевая часть.—Благотворительныя общества.—Консультационныя бюро.—Крестьянскія учрежденія.—Штаты.—Кочевые инородцы и инородческіе суды.—Учрежденія по тюремной части: управленіе, надзоръ и тюрьмы.—Ссылка въ Сибирь и Краткія историческія свѣдѣнія о нѣкоторыхъ ссыльныхъ.—Правила и узаконенія о ссыльныхъ.—Распредѣленіе мѣстностей для водворенія ссыльныхъ.—Бодайбинская тюрьма.—Общество попеченія о дѣтяхъ ссыльныхъ.

Судебныя уставы Императора Александра II-го введены въ Сибири 2-го іюля 1897 г. Въ этотъ историческій день по Высочайшему повелѣнію на всемъ пространствѣ необъятной окраины были упразднены прежнія сибирскія судебныя учрежденія, и торжественно открыты новыя судебныя установленія, призвавныя творить судъ правый, милостивый и скорый. Свое судебное возрожденіе обширная окраина праздновала съ большою торжественностью. Повсюду отъ Урала до океановъ невольный подъемъ духа и чурства, возвышая всѣхъ истинно-русскихъ людей края, кому дорого мирное процвѣтаніе родины, соединилъ ихъ одною общею радостью и вызвалъ восторженное умиленіе. Главное торжество открытія новыхъ судебныхъ учрежденій сосредоточено было въ Иркутскѣ. Здѣсь, въ зданіи первой въ Сибири судебной палаты, въ присутствіи г. министра юстиціи Н. В. Муравьева, почетныхъ гостей и представителей административныхъ учрежденій города, послѣ молебствія, былъ прочитанъ Высочайшій рескриптъ о преобразованіи судебныхъ учрежденій Сибири, а затѣмъ г. министръ юстиціи, обратившись съ рѣчью къ присутствующимъ, объявилъ иркутскую судебную палату и иркутскій окружный судъ открытыми.

Вопросъ о преобразованіи судебной части въ Сибири въ руководящихъ сферахъ, какъ извѣстно, былъ поднятъ давно, но по причинамъ финансовымъ и по настоятельной неотложности другихъ важныхъ задачъ государственнаго строительства, возникшее законодательное предположеніе не могло быть раньше осуществлено, и сибирскія губерніи и области продолжали оставаться при прежнемъ дореформенномъ судоустройствѣ и судопроизводствѣ. Лишь только въ послѣдніе годы, предшествовавшіе реформѣ, когда уже вполне выяснилось, что разившейся въ Сибири гражданской жизни устарѣлый и несовершенный судебный строй не соотвѣтствуетъ, окончательно рѣшено было ввести въ Сибири судебныя установленія Императора Александра II-го, но не въ полномъ объемѣ, а съ нѣкоторыми измѣненіями и дополненіями, вызываемыми исключительными условіями обширнаго и отдаленнаго края. Въ

этихъ цѣляхъ и были выработаны проекты временныхъ правилъ о примѣненіи судебныхъ уставовъ къ губерніямъ и областямъ Сибири, Высочайше утвержденныхъ 13 мая 1896-го года.

На основаніи этихъ правилъ судебныя установленія введены въ губерніяхъ и областяхъ Сибири съ нижеслѣдующими измѣненіями и дополненіями: участковые и добавочные мировые судьи, а также почетные мировые судьи назначаются министромъ юстиціи; перемѣщеніе участковыхъ и добавочныхъ мировыхъ судей, а равно увольненіе ихъ отъ службы зависитъ отъ министра юстиціи; въ Туруханскомъ краѣ, Енисейской губ., въ Верхоянскомъ и Колымскомъ округахъ, Якутской обл. и Анадырскомъ, Петропавловскомъ и Охотскомъ округахъ Приморской обл., а также на входящихъ въ составъ этой области Командорскихъ островахъ, обязанности участковыхъ мировыхъ судей, а равно обязанности нотариусовъ, гдѣ ихъ нѣтъ, возложены на начальниковъ мѣстной полиціи. На нихъ возложено также производство предварительныхъ слѣдствій, на правахъ судебныхъ слѣдователей. Обязанности участковыхъ судебныхъ слѣдователей возложены на участковыхъ и добавочныхъ мировыхъ судей. Сверхъ участковыхъ мировыхъ судей, для производства предварительныхъ слѣдствій, при окружныхъ судахъ учреждены должности судебныхъ слѣдователей. Участковые и добавочные мировые судьи, въ предѣлахъ своихъ участковъ, исполняютъ порученія губернскихъ и областныхъ по опекунскимъ дѣламъ присутствій. Обязанности съѣзда мировыхъ судей возложены на окружные суды, которые исполняютъ эти обязанности и при выѣздахъ въ губерніи или области. Непосредственный надзоръ за мировыми судьями принадлежитъ окружнымъ судамъ. Мировые судьи обязаны разбирать дѣла въ ближайшихъ къ мѣстамъ ихъ возникновенія селеніяхъ или въ волостныхъ правленіяхъ, если дѣло возникло далѣе 50-ти верстъ отъ мѣста нахождения камеры мирового судьи. Исполненіе рѣшеній и порученій мировыхъ или общихъ судебныхъ установленій, а равно врученіе бумагъ и повѣстокъ тяжущимся возложены въ городахъ: Тобольскѣ, Тюмени, Томскѣ, Красноярскѣ, Иркутскѣ, Читѣ, Благовѣщенскѣ и Владивостокѣ на судебныхъ приставовъ, а въ остальныхъ мѣстностяхъ на чиновъ общей полиціи, при чемъ представленіе залоговъ отъ судебныхъ приставовъ не требуется. Въ тѣхъ городахъ, мѣстечкахъ, посадахъ и селеніяхъ, гдѣ нѣтъ нотариусовъ, исполненіе всѣхъ лежащихъ на нихъ по закону обязанностей возлагается на мѣстныхъ участковыхъ мировыхъ судей, а равно на чиновъ полиціи. Исполненіе обязанностей старшихъ нотариусовъ возложено на одного изъ членовъ суда. Изъ вѣдомства мировыхъ и общихъ судебныхъ установленій изъяты дѣла о преступленіяхъ и проступкахъ сибирскихъ кочевыхъ и бродячихъ инородцевъ, по какимъ они подлежатъ отвѣтственности предъ ихъ собственными судами. Всѣ дѣла въ сибирскихъ окружныхъ судахъ разсматриваются самимъ короннымъ судомъ, безъ участія присяжныхъ засѣдателей. Равнымъ образомъ не установленъ въ Сибири и такъ называемый смѣшанный судъ съ сословными представителями. Для завѣдыванія дѣлами объ опекахъ и попечительствахъ въ губерніяхъ и областяхъ



г. Енисейскъ.

Сибири состоятъ губернскія и областныя по опекунскимъ дѣламъ присутствія. Присутствія эти исполняютъ обязанности дворянскихъ опекъ, а также городскихъ сиротскихъ судовъ, гдѣ сихъ послѣднихъ не существуетъ.

Существеннымъ недостаткомъ реформы слѣдуетъ признать отсутствіе института присяжныхъ засѣдателей. Въ настоящее время, впрочемъ, вопросъ о введеніи суда присяжныхъ въ Сибиріи находится наканунѣ своего разрѣшенія. Еще въ 1900 г. особая комиссія, Высочайше утвержденная при министерствѣ юстиціи, вполнѣ раздѣляя мнѣніе предсѣлателей сибирскихъ судебныхъ палатъ и окружныхъ судовъ, высказавшихся за желательность и возможность введенія суда присяжныхъ, какъ общаго, такъ и особаго состава, на одинаковыхъ съ внутренними губерніями основаніяхъ, признала необходимымъ, въ цѣляхъ окончательнаго разрѣшенія поднятаго вопроса, безотлагательно собрать подробныя статистическія свѣдѣнія относительно числа лицъ, могущихъ подлежать включенію въ списки присяжныхъ засѣдателей общаго состава и лицъ, отвѣчающихъ законнымъ требованіямъ, для особаго состава суда. Въ виду этого министр юстиціи предложилъ начальникамъ губерній и областей края образовать въ каждомъ уѣздѣ особыя комиссіи для составленія списковъ лицъ, могущихъ отправлять обязанности присяжныхъ засѣдателей, при чемъ, въ силу исключительныхъ условій края, внесенію въ указанные списки подлежали лица, владѣющія имущественнымъ цензомъ на сумму не менѣе 500 р., состоящія на государственной службѣ и получающія содержаніе отъ 400 р. и выше, а затѣмъ волостные старшины и сельскіе старосты, прослужившіе безпорочно не менѣе трехъ лѣтъ. Такимъ образомъ, вопросъ о введеніи въ Сибиріи суда присяжныхъ — вопросъ времени. Справедливость требуетъ сказать, что, когда судебныя уставы Императора Александра II-го были введены въ край не въ полномъ объемѣ, печать и общество, горячо привѣтствуя новую, давно обѣщанную реформу, высказали нѣкоторую неудовлетворенность по поводу допущенныхъ отступленій и совершенно правильно указывали, что Сибирь, вслѣдствіе своей обособленности и историческихъ причинъ, какъ страна „отверженныхъ“, богата уголовною хроникой и потому особенно нуждается въ наиболѣе совершенномъ органѣ правосудія, чтобы великіе принципы правды и справедливости выступили во всемъ своемъ величіи и внесли ясность и законность въ гражданскую жизнь края, вступившаго на болѣе свѣтлый путь культурнаго развитія. Рядомъ съ этимъ признавалось необходимымъ, чтобы, разорвавъ связь съ прошлымъ, главнымъ образомъ, съ тою „черною неправдою“, которая подорвала довѣріе въ глазахъ населенія къ дореформенному суду, ввести судебную реформу въ полномъ объемѣ, такъ такъ новые суды, основанные на началахъ гласности и состязательности, съ устраненіемъ общественнаго элемента въ дѣлахъ правосудія, все-же напоминаютъ собою старыи судъ. Но, если этотъ послѣдній доводъ по существу способенъ вызвать разногласія, то, съ другой стороны, должно признать, что отсутствіе въ уголовномъ судопроизводствѣ института присяжныхъ весьма отягчало работу судей, и безъ того трудную и сложную, вслѣдствіе малочисленности судовъ и обширности районовъ ихъ дѣятельности. Послѣднее отчасти подтвердилось и подтверждается медленностью въ движеніи дѣлъ. Судъ правый и милостивый, могутъ сказать сибиряки, но не скорый. Конечно, обвинять въ этомъ преданныхъ дѣлу судебныхъ дѣятелей рѣшительно нельзя. Причина лежитъ глубже, а именно: отчасти въ тѣхъ отступленіяхъ, которыя допущены въ судебной реформѣ, отчасти въ чрезмѣрномъ обилии дѣлъ, малочисленности судейскаго состава и обширности районовъ.

Въ настоящее время губерніи и области Сибиріи раздѣлены на два судебныхъ округа: Омскій и Иркутскій. Омскій судебный округъ соста-

вляють: омская судебная палата и окружные суды: тобольскій, семипалатинскій, омскій и томскій. Иркутскій судебный округ составляют: иркутская судебная палата и окружные суды: красноярскій, иркутскій, якутскій, читинскій, благовѣщенскій, владивостокскій и пограничный, бывшій портъ-артурскій.

Судебныя Палаты.

Омская судебная палата: ст. предс. Алд. Алд. Кобылинъ, предс. департ. Мих. Як. Введенскій; члены: Як. Ив. Богдановъ, Ник. Павл. Бѣлобородовъ, Валер. Алд. Волжинъ, Дм. Фридр. Лекгеръ, Ник. Ив. Любимовъ, Ст. Игн. Хруцкій; секр. Вл. Ферап. Оранскій, Ник. Прох. Рыбаковъ; прокур. Ник. Ник. Соболевъ; тов. прокур. Алд. Конст. Висковатовъ, Леоп. Клем. Шурасъ. Секр.....

Иркутская судебная палата: ст. предс. сен. Ник. Петр. Браковъ, предс. департ. Игн. Владисл. Францессонъ, члены: Херим. Фед. Калоконъ, Ив. Ив. Лазыничковъ, Пав. Дм. Поповъ, Фед. Андр. Рыбаковъ, Владисл. Каз. Сальмановичъ, Испол. Ник. Черманъ; секр. Серг. Дм. Малининъ; прокуроръ Евг. Пет. Нимандеръ, тов. прок. Ал-ѣй Алд. Пѣтухинъ-Кошелевъ, Ник. Леон. Студзинскій, секр. прокур. Пет. Ал-ев. Бончъ-Бруевичъ.

Штаты сибирскихъ судебныхъ палатъ.

Судебныя палаты.	Старшій предсѣдатель.	Предсѣдатель департам.	Члены.	Секретарь.	Помощн. секрет.	Переводчикъ.	Прокуроръ.	Товарищи прокурора.	Секретарь.
	одному.	одному.	одному.	одному.	одн.	одн.	одному.	одному.	одному.
Омская (штаты утв. 2 июня 1898 г.)	1 5.910	1 4.920	6 3.445	2 1.772	4 788	1 985	1 4.920	2 3.940	1 1.476
Иркутская . . . (штаты утв. 13 мая 1896 г.)	1 5.910	1 4.920	6 3.445	2 1.772	4 788	» »	1 4.920	2 3.940	1 1.476

Примѣчаніе. На канцелярскіе расходы, наемъ писцовъ и прочее отпускается: Палатамъ по 6000 руб., прокурорамъ палатъ по 2500 руб.

Окружные суды.

Омскій. Предсѣд. Мих. Христ. Смолдовскій; члены: Левъ Андр. Кудрявый, Алд. Пав. Морозовъ, Арк. Карл. Розентретеръ, Вл. Эм. Шухъ; секр. Ив. Ник. Ивановъ; суд. слѣдов. Ник. Франц. Бончковскій; прокур. Петръ Андр. Фроловъ; тов. прокур. Сем. Викт. Калугинъ, Ив. Ник. Корякинъ, Ив. Ник. Петровъ, Пав. Ив. Ростовцевъ, секр. при прокур. Мих. Ант. Рутскій.

Тобольскій. Предс. Пет. Ем. Маковецкій; тов. предс. Эд. Раф. Чиждъ; члены: Вас. Ник. Арнольдъ, бар. Иос. Алд. Беннингаузенъ-Будбергъ, Иос. Франц. Виткевичъ, Дм. Ом. Жариковъ-Красовскій, Як. Вас. Котовъ, Леон. Евд. Люцедарскій, Ник. Ник. Москаленко, Вл. Ив. Погадаевъ, Иос. Иос. Сиповичъ, Султанъ Абдулла Темировъ, Вл. Ник. Шишуновъ, Ант. Ив. Яцевичъ, секр. Як. Мих. Ростовшиковъ, Вл. Стан. Шишковскій; суд. слѣд. Тобольскаго уѣзда Фед. Льв. Михалевичъ, Тарскаго уѣзда Р. Марсаковъ, Ишимскаго уѣзда Вл. Пет. Пановъ; Курганскаго уѣзда Ник. Георг. Красильниковъ, Ялуторовскаго уѣзда ; Тюменскаго уѣзда Разумовъ, Тюка-

линскаго уѣзда Ник. Ник. Пышкинъ, прокур. ; тов. прокур.: Ник. Георг. Арнаутовъ, Войсеховскій, Вл. Ник. Калининъ, Серг. Ив. Киселевъ, Серг. Алд. Козловъ, Харл. Фед. Коршуновъ, Мих. Вас. Полуботко, Лавр. Георг. Рухлядко, Пав. Алд. Саженко, Вл. Мих. Урахчинскій, Ник. Алд. Хлуденевъ; секр. при прокур. Георг. Гав. Тарасовъ.

Томскій. Предсѣд. гр. Мих. Алд. Подгоричани-Петровичъ; тов. предс. Лаз. Ант. Бафрали; члены: Ник. Пет. Васильевъ, Ст. Ник. Поповъ, Вл. Прок. Гальперинъ, Вл. Митр. Герцманъ, Петр. Карл. Гульдманъ, Ник. Пет. Далингеръ, Юл. Степ. Дунинъ-Бржезинскій, Мих. Анд. Ждановичъ, Вл. Ст. Масловскій, Вл. Анд. Ревердатто, Конст. Ник. Самсоновъ, Евг. Ад. Семеновъ, Як. Ив. Семеновъ, Ник. Алд. Троицкій, Ник. Ник. Шаблювскій, секр. Алд. Вас. Галушкинъ, Ник. Никандр. Грязновъ, Ник. Оед. Стяжкинъ; суд. слѣдов.: 1 уч. Вас. Вас. Виноградовъ, 2-го уч. Януар. Мих. Шостаковскій, 3-го уч. Бор. Як. Печеркинъ, 4-го уч. Ушаковъ, 5-го уч. Алд. Ник. Альбицкій, 6-го уч. Ант. Алд. Рѣззовъ, 7-го уч. Оед. Дидр. Бетманъ; прокур. Ник. Ал-ѣв. Русановъ; тов. прокур.: Христ. Дм. Брюхатовъ, Ип. Ип. Гамулецкій, Вл. Ал-ѣв. Глухаревъ, Дм. Люб. Зеленинъ, Як. Леон. Канъ, Мих. Алд. Лалетинъ, Мих. Ил. Мустафинъ, Оед. Кон. Ненарокомовъ, Конст. Ос. Островскій, Юст. Юр. Станевичъ; секр. при прокур.: Пав. Вас. Дороховъ.

Семипалатинскій. Предсѣд. Анат. Евг. Зуевъ; члены: Алд. Алд. Лебедевъ, Алд. Мих. Суворцевъ, Мих. Оеод. Яницкій; секр. Иоас. Ник. Ступинъ; суд. слѣд. Ник. Конст. Офросимовъ; прокур.: Агаф. Ив. Зубковъ; тов. прокур. Мат. Як. Пухляковъ, Мих. Ник. Стрижевъ; секр. прокур. Вл. Ник. Гайдуковскій.

Красноярскій. Предсѣд. Бор. Ив. Кчаевскій; тов. предс. Витал. Стан. Могучій; члены: Як. Ив. Александровичъ, Ал-ѣй Ал-ѣв. Аносовъ, бар. Георг. Оед. Будбергъ, Алекс. Вас. Булычевъ, Пет. Оед. Добротворскій, Алд. Ив. Кокошкинъ, Порф. Юс. Куркутовъ, Дм. Иннок. Нарциссовъ, Иннок. Гр. Пестриковъ, Пет. Сем. Троицкій; секр.: Вас. Сем. Альхимовичъ, Пав. Эд. Ронге; суд. слѣдов. Краснояр. уѣзда Ник. Ник. Вильневъ, Ачинскаго уѣзда Ив. Ив. Дубинскій, Енисейскаго уѣзда Вл. Вас. Сергѣевъ, Канскаго уѣзда Зеленецкій, Минусинскаго уѣзда Прейнъ; прокур.: Викт. Вас. Туношенскій; тов. прокур. Вл. Ник. Агоревъ, Вацл. Люд. Блюшттейнъ, Ан. Пав. Добротворскій, Меч. Викт. Сколимовскій, Ив. Ив. Стефановскій, Алд. Вас. Яблонскій-Шавровскій, Янковскій, секр. при прокур. Гавр. Пав. Поляшевъ.

Иркутскій. Предс. Ник. Алд. Татаровскій; тов. предс. Ник. Ив. Біантовскій, Леон. Ан. Лукашевичъ; члены: Вл. Ник. Водолагинъ, Мих. Густ. Гейнсдорфъ, Вл. Ив. Головченко, Ант. Ант. Дулевичъ, Пет. Дм. Ляпустинъ, Левъ Ив. Марколля, Ник. Ив. Пегровъ, Всев. Ипп. Поповъ, Пет. Пет. Смирновъ, Пет. Оед. Созановскій, Пет. Ил. Сусоровъ, Вл. Леон. Шостакъ; секр. Евг. Алд. Тошаковъ; суд. слѣд. Пав. Георг. Вурскій; 1 уч. Янчевскій; 2-го уч.

; 3-го уч. Стан. Стан. Милашевичъ, 4-го уч. Мих. Ив. Левитскій; 5-го уч. Оед. Ник. Марцинкевичъ; прокур. Як. Вил. Фаасъ; тов. прокур. Ив. Ив. Гречинъ, Юс. Алд. Каминскій, Дм. Мих. Колесниковъ, Евг. Юс. Лятосковичъ, Ос. Карл. Мейсель, Фил. Фил. Пеевъ, Ник. Ив. Преображенскій, Алд. Серг. Розинъ, Вл. Вл. Шеферъ, Викт. Леоп. Яворскій.

Якутскій. Предсѣд. Ст. Гр. Назаревскій; члены: Авр. Ефр. Ассъ, Як. Анд. Агнивцевъ; секр. Серг. Ив. Меликовъ; суд. слѣдов.: 1-го уч. Мих. Ник. Шведовъ, 2-го уч. Мих. Ник. Тютюковъ; прокуроръ: Ив. Прок. Подпаловъ; тов. прокур. Ал-ѣй Алд. Бушуевъ, Як. Ст. Нейманъ; секр. при прокур. Полик. Ст. Клубовскій.

Читинскій. Предсѣд. Оед. Ив. Подольковъ; тов. предс. Ник. Петр. Геллертовъ; члены: Анд. Ив. Дорошевскій, Мих. Каз. Лысый-Лысовскій, Дм. Евг.

Малавскій, Конст. Ник. Осининъ, Викт. Ив. Смигельскій, Игн. Оед. Штефонъ; секр.: Власъ Прок. Болотовъ, Як. Стан. Коберскій; суд. слѣдов.: Читин. уч. Стан. Владис. Либкиндъ-Любоздецкій; Верхнеудинск. уч. кн. Пет. Серг. Львовъ; Нерчинск. уч. Владис. Каз. Сырокомскій; прокур. Мит. Ник. Тунгусовъ; тов. прокур.: Ник. Игн. Верчелесовъ, Арк. Ив. Дергачевъ, Викт. Оед. Плесцовъ, Пав. Ник. Пляшкевичъ, Пав. Як. Сѣчкинъ; секр. прокур. Вас. Елис. Турковскій.

Благовѣщенскій. Предсѣд. Мих. Мих. Антоновъ; члены: Конст. Павл. Бѣлорусовъ, Діон. Мих. Ненцинскій, Ст. Ст. Толмачевъ, Адол. Льв. Якуевичъ; секр.: Ант. Дороф. Коваленко; суд. слѣдов.: 1 уч. Вл. Ив. Рыбалтовскій; 2 уч. Каз. Ил. Днаковскій; прок. Ст. Іос. Василевскій; тов. прокур.: Як. Вас. Комаринецъ, Діон. Іос. Миляшкевичъ, Иннок. Іос. Очерединъ; секр. прокур.: Ив. Макс. Голтыяница.

Владивостокскій. Предсѣд. Вл. Алд. Ростиславовъ; тов. предсѣд. Викт. Оом. Гузевичъ; члены: Гуго Ив. Кассе, Ник. Мих. Крусбергъ, Пет. Іоас. Никитинъ, Ник. Ник. Перелыгинъ, Зах. Пет. Понафидинъ, Ник. Вас. Покровскій; секрет. Стан. Ив. Николай; суд. слѣдов.: 1 уч. Пет. Ник. Косыгинъ, 2 уч. Пет. Ипп. Желиховскій; 3-го уч. Іос. Вас. Илиничъ, 4-го уч.

; 5-го уч. Ал-ѣй Бор. Панфиловъ; прокур. Алд. Альб. Шульцъ; тов. прокур.: Конст. Ив. Богдановичъ, Серг. Львов. Вурцель, Іос. Франц. Дульскій, Вас. Ст. Ивановъ, Ал-ѣй Алд. Хозяиновъ, Андр. Андр. Чукашевъ; секрет. при прокур.: Мих. Як. Кушлянскій.

Пограничный (Въ г. Харбинѣ). Предсѣд. Вас. Алд. Скворцовъ; члены: Мат. Ив. Бѣлякъ, Герм. Оед. Добросъ, Владис. Адалъб. Загоровскій; секрет. Ив. Март. Кузьминъ; прокур. Конст. Конст. Миллеръ; тов. прокур.: Ив. Ив. Азаровъ, Бор. Конст. Бражниковъ, Пав. Мих. Державичъ; секр. прокур. Фад. Юл. Сикорскій.

(Штаты см. 197 стр.).

Въ 1900 году штаты судебныхъ установленій Сибири значительно усилены. Сверхъ положеннаго по штату содержанія назначены нижеслѣдующіе добавочные оклады: 1) членамъ окружныхъ судовъ по 300 руб.; 2) помощникамъ секретаря 200 р.; 3) судебнымъ слѣдователямъ: Тобольскаго, Томскаго и Красноярскаго окружныхъ судовъ по 200 руб. и Иркутскаго, Якутскаго, Читинскаго, Благовѣщенскаго и Владивостокскаго окружныхъ судовъ по 500 р. 4) участковымъ мировымъ судьямъ губерній: Тобольской, Томской и Енисейской по 300 р., а Иркутской губ. и областей Якутской, Забайкальской, Амурской и Приморской, за исключеніемъ пяти мировыхъ судей Олекминской, Витимской, Бурейнской, Зейской и Амгунской золотопромышленныхъ системъ, по 600 руб., и 5) добавочнымъ мировымъ судьямъ по 300 р. въ годъ. Канцелярскія средства участковыхъ мировыхъ судей усилены въ слѣдующихъ размѣрахъ: Тобольской губ. на 16.000 р.; Томской—на 15.200 р.; Енисейской на 5.600 руб., Иркутской на 7.500 р. и областей Якутской на 1500 руб., Забайкальской на 7.200 р., Амурской на 1800 р. и Приморской на 4.200 р. Помимо этого въ округѣ Омской судебной палаты образовано девять добавочныхъ окладовъ по 500 р. членамъ окружныхъ судовъ и четыре оклада по 600 руб. старшимъ кандидатамъ на судебныя должности.

Дополнительные штаты.

I. Иркутская судебная палата.

- | | |
|---|------------|
| 1) 10 добавочныхъ окладовъ членамъ окружныхъ судовъ по 500 руб. каждому | 5.000 руб. |
| 2) 8 окладовъ по 600 р. старшимъ кандидатамъ на судебныя должности | 4.800 » |

II Окружные суды.

1. Тобольскій.

Членовъ суда (четыре) по 2.200 руб.	8.800 р.
Помощники секретаря (три) по 600 р.	1.800 »
Судебный приставъ (одинъ)	600 »
Судебный разсылный	300 »
Пищцы, канцелярскіе расходы и пр.	5.200 »
	<hr/>
	16.700 р.

Ш т а т ы с и б и р с к и х ъ о к р у ж н ы х ъ с у д о в ъ .

Окружные суды.	Предсѣ- тель.	Товарищъ предсѣда- теля.	Члены.	Секретарь.	Помощники ихъ.	Судебные слѣдователи.	Судебные пристава.	Разсылные.	Прокуроръ.	Секретарь при прокурорѣ.	Товарищъ Прокурора.	Перевод- чикъ.
<i>Омскій судебный округъ.</i>												
Томскій	1 4.430	2 3.445	14 2.166	3 1.182	11 591	7 1.470	1 591	1 300	1 3.445	1 985	10 1.970	— »
Тобольскій	1 4.430	1 3.445	12 2.166	2 1.182	11 591	7 1.470	3 591	1 300	1 3.445	1 985	12 1.970	— »
Омскій	1 4.430	— —	4 2.166	1 1.182	3 591	1 1.470	2 591	— »	1 3.445	1 985	4 1.970	1 985
Семипалатинскій . . .	1 4.430	— »	3 2.166	1 1.182	3 591	1 1.470	1 591	— »	1 3.445	1 985	2 1.970	1 985
<i>Иркутскій судебный округъ.</i>												
Красноярскій	1 4.430	1 3.445	10 2.166	2 1.182	9 591	5 1.470	1 591	1 300	1 3.445	1 985	8 1.970	— »
Иркутскій	1 4.430	2 3.445	12 2.166	3 1.182	9 591	5 1.470	1 591	1 300	1 3.445	1 985	10 1.970	— »
Читинскій	1 4.430	1 3.445	6 2.166	2 1.182	5 591	4 1.470	1 591	— »	1 3.445	1 985	5 1.970	» »
Благовѣщенскій	1 4.430	— »	4 2.166	1 1.182	3 591	2 1.470	1 591	1 300	1 3.445	1 985	3 1.970	1 1.476
Владивостокскій	1 4.430	1 3.445	6 2.166	1 1.182	5 591	5 1.470	1 591	— »	1 3.445	1 985	6 1.970	1 1.476
Якутскій	1 4.430	— »	3 2.166	1 1.182	3 591	2 1.470	1 591	— »	1 3.445	1 985	2 1.970	— »
Пограничный	1 6.390	— »	3 3.440	1 1.770	1 885	— »	1 885	— »	1 4.915	1 1.475	1 2.950	1 2.460

Взамѣнъ упраздненнаго Портъ-Артурскаго окружнаго суда въ составѣ Иркутской судебной палаты учреждень Пограничный окружной судъ по штатамъ, изданнымъ для Портъ-Артурскаго Окружнаго Суда.

2. *Томскій.*

Членовъ суда (пять) по 2.200 р.	11.000 р.
Помощники секретаря (три) по 600 р.	1.800 »
Судебный разсыльный	300 »
Судебный слѣдователь (одинъ)	1.500 »
ему канцелярскіе	500 »
Товарищъ прокурора (одинъ)	2.000 »
ему канцелярскіе	500 »
Писцы, канцелярскіе расх. и пр.	6.500 »
	<hr/>
	24.100 р.

3. *Красноярскій.*

Членовъ суда (четыре) по 2.200 р.	8.800 р.
Помощниковъ секретаря (три) по 600 р.	1.800 »
Судебный разсыльный (одинъ)	300 »
Товарищъ прокурора (одинъ)	2.000 »
ему канцелярскіе	600 »
Писцы, канцелярскіе расх. и пр.	5.200 »
	<hr/>
	18.700 р.

4. *Иркутскій.*

Членовъ суда (четыре) по 2.200 р.	8.800 р.
Помощниковъ секретаря (три) по 600 р.	1.800 »
Судебный разсыльный (одинъ)	300 »
Товарищей прокурора (два) по 2000 р.	4.000 »
имъ на канцелярскіе расходы (по 600 р.)	1.200 »
Писцы, канцелярскіе расх. и пр.	6.000 »
	<hr/>
	22.100 р.

5. *Якутскій.*

Помощниковъ секретаря (одинъ)	600 р.
Судебныхъ приставовъ (одинъ)	600 »
	<hr/>
	1.200 р.

6. *Читинскій.*

Членовъ суда (одинъ)	2.200 р.
Помощниковъ секретаря (одинъ)	600 »
Писцы, канцелярскіе расх. и проч.	1.500 »
	<hr/>
	4.300 р.

7. *Благовещенскій.*

Членовъ суда (одинъ)	2.200 р.
Помощниковъ секретаря (одинъ)	600 »
Судебныхъ разсыльныхъ (одинъ)	300 »
Писцы, канцелярскіе расх. и пр.	1.500 »
	<hr/>
	4 600 р.

8. *Владивостокскій.*

Судебныхъ слѣдователей (одинъ)	1.500 р.
ему канцелярскіе	600 »
ему добавочные	1.000 »
Товарищей прокурора (одинъ)	2.000 »
ему канцелярскіе	600 »
ему добавочные	1.000 »
	<hr/>
	6.700 р.

Изъ состава Екатеринодарскаго окружнаго суда перечислена одна должность товарища прокурора въ округъ Томскаго окружнаго суда, а изъ состава Читинскаго и Владивостокскаго окружныхъ судовъ перечислены въ округъ Пограничнаго окружнаго суда по одной должности товарища прокурора.

Въ Иркутскѣ и Омскѣ сверхъ судебныхъ слѣдователей состоятъ при окружныхъ судахъ и судебные слѣдователи по особо важнымъ дѣламъ. Сверхъ положеннаго по штату содержанія члены окружнаго суда получаютъ добавочныхъ по 300 руб., помощники секретаря и судебные слѣдователи по 200 руб. Кромѣ того судебные слѣдователи получаютъ изъ земскихъ сборовъ по 600 руб.

Военно-окружные суды.

Военно-окружные суды учреждены въ Омскомъ, Иркутскомъ и Приамурскомъ военныхъ округахъ. Первый находится въ Омскѣ, второй въ Иркутскѣ и третій въ Владивостокѣ.

Одному въ годъ.

	Число лицъ.	Годовой окладъ за вычетомъ.	Добавочные за вычетами.
Военно-окружный судъ.			
1. Предсѣд. (ген.-майоръ или ген.-лейт.) .	1	4.200	1.200
2. Военные судьи (штабъ офицеры) . .	4	2.400	840
3. Военные слѣд. (штабъ или оберъ.-оф.)	5	1.800	720
4. Секретарь	1	1.344	420
5. Помощники его } изъ гражд. чиновъ.			
6. Кандидаты на военно-судебныя должности (оберъ-офицеры)	4	792	360
	2	864	360
Прокурорскій надзоръ.			
1. Военный прокуроръ (полковникъ) .	1	3.000	1.200
2. Помощники его (штабъ или оберъ.-оф.)	4	1.800	720
3. Секретарь изъ гражд. чиновъ	1	1.200	420
4. Кандидаты на военно-судебныя должности (оберъ-офицеры)	3	864	360

Омскій военно-окружный судъ: предсѣд. ген.-м. Ив. Мих. Холявко; воен. судьи: ген. м. Фер. Дан. Шулековскій, Морицъ Фед. Кригеръ; секр. с. с. Юс. Людв. Круковскій; воен. слѣд. Ник. Ник. Сеницкій, подполк. Григ. Ник. Шубинскій, подполк. Ник. Ник. Кисилевъ; военный прокуроръ: ген.-м. Алекс. Павл. Разушихинъ, помощ. его полк. Вас. Мих. Хороманскій, подполк. Конст. Ник. Горнеферъ; секрет. прокур. надзора н. с. Серг. Ник. Кирпотинъ.

Иркутскій военно-окружный судъ: предс. ген.-м. Пав. Ник. Митропольскій; военные судьи: ген.-м. Ник. Дм. Аракинъ; ген.-м. Влад. Алек. Тыртовъ, ген.-м. Ник. Петр. Гибнеръ; секрет. к. с. Алекс. Алекс. Бѣляевъ; военный слѣдоват. полк. Петръ Мих. Быстрицкій; военный прокуроръ: ген.-м. Ник. Алек. Повало-Швыйковскій; помощники. его: подполк. Евг. Конст. Томилинъ кап. Григ. Бор. Иртеговъ, кап. Мих. Арсен. Арбузовъ, шт.-кап. Евгений Андр. Васильевъ.

Приамурскій военно-окружный судъ: предс. ген.-м. Мих. Конст. Артамоновъ; военные судьи: ген.-м. Бор. Алек. Ренгортенъ, Мих. Серг. Латернеръ, Всев. Ив. Шинкаренко, Мих. Алекс. Тыртовъ, Мих. Фед. Кузовлевъ; секрет. с. с. Пав. Пав. Ковалевъ; воен. слѣдов: полк. Анат. Ник. Абдуловъ, подполк. Серг. Афан. Рутковскій, подполк. Петр. Вас. Скосыревъ; военный прокуроръ: ген.-м. Ив. Ив. Игнатьевъ; пом. его: подполк. Андр. Дм. Дабовскій, Бор. Фед. Даниловъ, Влад. Матв. Босовъ, Серг. Влад. Шабунинъ, кап. Леон. Мих. Кондратьевъ; секр. к. с. Петръ Гуговичъ Ботъ.

Владивостокскій военно-морской судъ: судья ген.-м. Ив. Викт. Книперъ; пом. военно-морского прокурора Леон. Анат. Синельниковъ; слѣдоват. Эрастъ Вас. Ильинскій.

**Расписаніе судебно-мировыхъ участковъ.
АКМОЛИНСКАЯ ОБЛАСТЬ.**

I. Омскій уѣздъ.

1 участокъ. Кадышевскій и Бутырскій форштадты г. Омска, Мѣсто-пребываніе судьи г. Омскъ.

2 участокъ. Ильинскій казачій форштадтъ г. Омска, станція Омскъ. Мѣсто-пребываніе судьи г. Омскъ.

3 участокъ. Мокринскій, Луговскій, Слободской форштадты г. Омска. Мѣсто-пребываніе судьи г. Омскъ.

4 участокъ. Станица Омская, поселки: Мельничный, Захломенскій, Новый, Усть-Заостровскій, Черемуховскій, Ачаирскій, Покровско-Иртышскій, станица Черлаковская, поселки: Ильинскій, Изылбашскій, Соляной, Елисаветскій, Больше-Атмоскій, Мало-Атмоскій, Татарскій, Крутоярскій, станица Николаевская, поселки: Лосевскій, Селоозерный, Волчій, Покровскій, Курганскій, Орловскій, Степной. Крест. вол.: Александровская, селенія: Александровское, Привольное, Поповкино, Сосновка, Красноярка, Новинка; Борисовское, Михайловское, Полтавка, Степокъ, Боголюбовка, Максимовка. Георгиевка, Ольгино, Татьянино; Украинская, Украинка, Ночки, Городище, Инсарка, Ксеніевка, Павловка, Рославка, Благовѣщенское, Москаленка, Орловка. Киргизскія волости: Омская, Курганская, Николаевская, Покровская, Черлаковская. Мѣстопробываніе судьи г. *Омскъ*.

II. Петропавловскій уѣздъ.

1 участокъ. Городъ Петропавловскъ. Мѣстопробываніе судьи въ *Петропавловскъ*.

2 участокъ. Стан. Петропавловская, поселки: Архангельскій, Кривозерный, Бишкульскій, Новопавловскій, Плоскій, Комишлавскій, Токушинскій. Станица Лебяжья, поселки: Полуденскій, Медвѣженскій, Ганькинскій, Рявкинскій, Чистянскій, Конюховскій, Первотаровскій. Станица Вознесенская. Поселки: Новокаменскій, Надеждинскій, Боголюбовскій, Новоникольскій, Крестьянскія волости: Успенская: селенія—Успенское, Раево, Сергеевское. Ивановское, Орловское. Полтавская: селенія—Полтавское, Новороссійское, Григорьевское, Борки. Явленская—селенія: Явленское, Покровское, Петровское. Ильинская—селенія: Ильинское, Александровское. Михайловская—селенія: Михайловское, Владимирское. Киргизскія волости: Полуденская, Таичинская, Петропавловская. Мѣстопробываніе судьи г. *Петропавловскъ*.

3 участокъ. Станица Новорыбинская. Поселки: Кладбинскій, Мирюбинскій, Богатинскій, Желѣзенскій, Становскій, Дубровный, Сенжорскій, Михайловскій. Станица Прѣсновская. Поселки: Казанскій, Островскій, Екатерининскій, Кабановскій, Усердненскій, Новомихайловскій, Лапушенскій, Станица Присногорьковская. Поселки: Крутоярскій, Починовскій, Песчановскій, Присногорьковскій, Сибирскій, Божоявленскій, Камышловскій. Крестьянскія вол.: Николаевская, селенія: Николаевское, Спасское, Троицкая—селенія: Троицкое, Архангельское, Рождественское. Дмитриевская—селенія: Дмитриевское, Семиполки. Богдановская—селенія: Богдановское, Петровское, Благовѣщенское. Ольгинская, селенія: Ольгинское, Свято-Духовское. Макарьевская—селенія; Макарьевское, Исаевское, Казанское. Ряская.—селенія: Рясское, Демьяновское, Срѣтенское. Федоровская—селенія: Федоровское, Ксеніевское. Новопокровская—селенія: Новопокровское, Воскресенское, Павловское. Киргизскія волости: Становская, Прѣсновская, Присногорьковская, Средняя-Кушмурунская. Мѣстопробываніе судьи—станлица *Прѣсновская*.

III. Кокчетавскій уѣздъ.

1 участокъ. Городъ Кокчетавъ. Станицы: Кокчетавская, Зерендинская, Сандыктавская. Поселокъ Айдабульскій. Станицы: Щученская, Котуркульская. Крестьянскія волости: Павловско-Подгородняя, селенія: Павловское, Сленовское, Заборовское, Троицкое, Подгорное. Викторовская, селенія: Викторовское, Лосевское, Новоникольское, Преображенское, Никольское. Балкашинская—селенія: Балкашинское, Михайловское, Петровское, Владимирское, Максимовское, Каменское, Васильевское. Мякинская—селенія: Мякинское, Вознесенское. Александровская—селенія: Александровское, Алексѣевское, Ивановское, Туполевское, Дорсѣевское, Дмитриевское. Киргизскія волости: Кокчетавская, Зерендинская, Котуркульская, Восточная. Мѣстопробываніе судьи г. *Кокчетавъ*.

2 участокъ. Станицы: Арыкъ-Балыкская. Поселки: Имантовскій, Верхне-бурлукскій. Ст. Лобановская, поселки: Челкорскій, Артовскій, ст. Аканъ-Бурлукская, поселки: Нижнебурлукскій, Якши-Янгиставскій. Крестьянскія волости: Маріинская—селенія: Маріинское, Новопокровское, Коноваловское, Кривозерная—селенія: Кривозерное, Антоновское, Воскресенское, Кириловское. Казанская—селенія: Казанское, Никольское, Ольгино. Константиновская—селенія: Константиновское, Андреевское. Киргизскія волости: Джиландинская, Чеекарская, Аиртовская, Музгильская. Мѣстопробываніе судьи—станція *Арыкъ-Балыкская*.

IV. Атбасарскій уѣздъ.

1 участокъ. Городъ Атбасаръ съ казачьей станицей. Крестьянскія волости: Маріинская—селенія: Маріинское, Старо-Колутанское, Ново-Александровское, Ново-Колутанское. Покровская—селенія: Покровское, Спасское, Полтавское; Кійминская—селенія: Кійминское, Самарское, Донское, Сергіевское, Дмитріевское, Платоновское. Киргизскія волости: Атбасарская, Джаргоинская, Кюнь-Тюбекская, Терсаканская, Кызыль-Кульская, Денгисская, Улутовская, Джездинская, Кенгирская, Айнакульская, Сары-Суйская, Кумъ-Кунырская. Мѣстопробываніе судьи г. *Атбасаръ*.

V. Акмолинскій уѣздъ.

1 участокъ. Городъ Акмолинскъ, съ казачьей станицею. Крестьянскія волости: Новочеркасская—селенія: Новочеркаское, Таволжанское, Астраханское, Петровское. Семеновская—селенія: Семеновское, Максимовское, Джемаліевское, Покровское. Алексѣевская—селенія: Алексѣевское, Никольское, Рыбинское, Кучеку. Киргизскія волости: Акмолинская, Мунчакшинская, Ишимская, Кизылтопракская, Куржункульская, Еременская. Мѣстопробываніе судьи г. *Акмолинскъ*.

2 участокъ. Крестьянскія волости: Михайловская—селенія: Михайловское, Александровское, Николаевское. Ново-Георгіевская—селенія: Новогеоргіевское, Ольгинское, Константиновское. Рождественская—селенія: Рождественское, Преображенское, Романовское. Черниговская—селенія: Черниговское, Кіевское. Киргизскія волости: Нуринская, Спаская, Кургольджинская, Королгачская, Соры-Узенская, Чирубай—Нуринская, Актювская, Нельдинская, Оршавская, Атосуйская, Саронская, Муншинская, Чуйская, Джиландинская, Конъ-Кургалъджинская. Мѣстопробываніе судьи г. *Акмолинскъ*.

Семипалатинская область.

Каркаралинскій уѣздъ.

1 участокъ. Городъ Каркаралы. Волости: Аксоринская, Беркаринская, Нуринская, Балкашская, Акчотовская, Токраунская, Кизылмулаинская, Моинтинская и Чуйская. Мѣстопробываніе судьи г. *Каркаралы*.

2 участокъ. Волости: Кентская, Семирѣченская, Катонъ-Булакская, Чубартовская, Догандельская, Дегеленская, Абралинская, Бюрлинская, Акботинская, Эдрейская, Сартовская и Кувская. Мѣстопробываніе судьи г. *Каркаралы*.

II. Павлодарскій уѣздъ.

1 участокъ. С. Баянъ-Ауль. Волости: Кызылтовская, Аккелинская, Долбинская, Акпетътавская, Баянъ-Аульская, Аккульская, Каромаинская, Чактанская, Атогозинская, Алькогульская и Кызыль-Агачевская. Мѣстопробываніе судьи с. *Баянъ-Ауль*.

2 участокъ. Городъ Павлодаръ. Волости: Морандинская, Уруковская, Теренгульская; поселки: Урлютинскій, Башмачный, Желѣзинскій, Пяторыжскій, Бобровскій, Осьморяжскій, Качировскій, Песчанскій, Прѣсный, Чернорѣцкій, Григорьевскій, Черноярскій, Подстепный и Ятышевскій. Мѣстопробываніе судьи г. *Павлодаръ*.

III. Семипалатинскій уѣздъ.

1 участокъ. Городъ Семипалатинскъ. Мѣстопробываніе судьи г. *Семипалатинскъ*.

2 участокъ. Зарѣчная Слободка. Волости Семиатовская, Коконьская, Арчалинская, Дельбечетейская, Кызымуллинская, Чингизская, Бугулинская, Чаланская, Мукурская, Кандыгатайская и Епрекейская. Мѣстопробываніе судьи *Зарѣчная Слободка*.

3 участокъ. Пос. Семіарскъ. Волости: Кентюбекская, Айчырджалъская, Аккумская, Бишкорочайская, Молдыбальская, Сейтеновская; поселки: Черный, Лебяжій, Подпускной, Кривленскій, Грачевскій, Черемуховскій, Известковый, Долонскій, Бѣлокаменскій, Глуховской и Стеклянскій. Мѣстопробываніе судьи пос. Семіарскъ.

4 участокъ. Село Больше-Владимирское. Волости: Александровская, Белтовачевская; поселки: Старосемипалатинскій, Озерный, Тамецкій, Пьяноярскій, Шульбинскій и Убинскій. Мѣстопробываніе судьи. с. *Больше-Владимирское*.

IV. Усть-Каменогорскій уѣздъ.

1 участокъ. Городъ Усть-Каменогорскъ. Волости: Аиртовская, Уланская, Себинская, Колбинская, Сулусаринская и Чарская; поселки: Барашевскій, Красноярскій, Уваровскій, Азовскій, Таврическій, Донской, Ново-Усть-Каменогорскій. Мѣстопробываніе судьи г. *Усть-Каменогорскъ*.

2 участокъ. Село-Больше-Нарымское. Волости: Чингистайская, Алтайская, Курчумская, Уруковская, Кулуджунская и Торчинская. Поселки: Ульбинскій, Феклистовскій, Сѣверный, Ермаковскій, Александровскій, Бухтерминскій, Березовскій, Вороньевскій, Черемшанскій, Больше-Нарымскій, Мало-Нарымскій, Чистоярскій, Казнаковскій, Малокрасноярскій, Алтайскій и Урыльскій. Мѣстопробываніе судьи село *Больше-Нарымское*.

V. Зайсанскій уѣздъ.

1 участокъ. Городъ Кокбекты. Волости: Базаровская, Чергинская, Терсайрыкская, Хабараксуйская, Нарымская, Корабучинская, Богосовская, Окпентинская и Лабинская. Мѣстопробываніе судьи г. *Зайсанъ*.

2 участокъ. Городъ Зайсанъ со станціею и поселкомъ Кендерлыкскимъ. Волости: Кендерлыкская, Гиликтинская, Манракская, Черноиртышская, Моинтинская и Кальджирская. Мѣстопробываніе судьи г. *Зайсанъ*.

ЕНИСЕЙСКАЯ ГУБ.

1-ый, 2-ой, 3-ій, 4-ый и 5-й городскіе участки. Мѣстопробываніе всѣхъ судей въ г. *Красноярскъ*.

I. Красноярскій уѣздъ.

1 участокъ. Вознесенская и Частоостровская вол. Мѣстопробываніе судьи въ г. *Красноярскъ*.

2 участокъ. Сухобузимская, Еловская и Нахвальская вол., со включеніемъ золотыхъ приисковъ, расположенныхъ по р. р. Кузѣвыхъ, Весниной, Посольной и Островной. Мѣстопробываніе судьи с. *Сухобузимское*.

3 участокъ. Заледѣвская и Погарильская вол. Мѣстопробываніе судьи въ г. *Красноярскъ*.

II. Енисейскій уѣздъ.

1 участокъ. Г. Енисейскъ и Яланская вол. Мѣстопробываніе судьи г. *Енисейскъ*.

2 участокъ. Анциферовская вол., Туруханскій край и прииски Сѣверо-Енисейской системы. Мѣстопробываніе судьи г. *Енисейскъ*.

3 участокъ. Маклаковская, Казачинская и Бѣльская вол. Мѣстопробываніе судьи с. *Казачинское*.

4 участокъ. Пинчугская и Кежемская вол. и прииски Южно-Енисейской системы. Мѣстопробываніе судьи *Екатериинскій приискъ Яковлевыхъ*.

5 участокъ. Г. Енисейскъ и Яланская вол. Мѣстопробываніе судьи г. *Енисейскъ*.

III. Ачинскій уѣздъ.

1 участокъ. Г. Ачинскъ.

2 участокъ. Назаровская, Покровская и Больше-Улуйская вол. и Мелецкая Инородная Управа. Мѣстопробываніе судьи г. *Ачинскъ*.

3 участокъ. Балахтинская, Солгонская, Тюльковская и Даурская вол. Мѣстопробываніе судьи с. *Балахтинское*.

4 участокъ. Ужурская, Березовская и Шарыповская вол. и Кизыльская Инородная Управа. Мѣстопробываніе судьи с. *Ужурское*.

IV. Минусинскій уѣздъ.

1 участокъ. Г. Минусинскъ.

2 участокъ. Абаканская, Никольская и Идринская вол. Мѣстопробываніе судьи с. *Абаканское*.

3 участокъ. Моторская и Ермаковская вол., а также и Усинскій край. Мѣстопробываніе судьи с. *Ермаковское*.

4 участокъ. Паначевская и Курагинская вол. Мѣстопробываніе судьи с. *Курагинское*.

5 участокъ. Бейская вол., Аскизская Инородная Управа и золотые прииски по р. Абакану, Кузнецкаго уѣзда Томской губ. Мѣстопробываніе судьи с. *Бейское*.

6 участокъ. Шушенская, Кочергинская и Лугавская вол. Мѣстопробываніе судьи г. *Минусинскъ*.

7 участокъ. Новоселовская, Канская и Знаменская вол. Мѣстопробываніе судьи с. *Новоселовское*.

V. Канскій уѣздъ.

1 участокъ. Г. Канскъ.

2 участокъ. Анцирская, Абаканская и Устьянская вол. Мѣстопробываніе судьи г. *Канскъ*.

3 участокъ. Рыбинская, Ирбейская, Агинская вол. Мѣстопробываніе судьи с. *Рыбинское*.

4 участокъ. Тасѣвская, Христорожественская и Шелаевская. Мѣстопробываніе судьи с. *Тасѣвское*.

5 участокъ. Уринская, Амонашенская и Троицко-Заозерная вол. Мѣстопробываніе судьи г. *Канскъ*.

6 участокъ. Анцирская, Тинская и Конторская вол. Мѣстопроб. г. *Канскъ*.

7 участокъ. Уярская, Перовская и Шалинская вол. Мѣстопроб. с. *Уярское*.

ИРКУТСКАЯ ГУБЕРНІЯ.

1 участокъ. Первая полицейская часть съ предмѣстьемъ Глазковымъ; р. Ангара до впаденія въ нее р. Иркута и городская земля за р. Ангарою отъ Глазковскаго предмѣстья до лѣваго рукава р. Иркута. Мѣстопробываніе судьи г. *Иркутскъ*.

2 участокъ. Районъ 2-ой полицейской части, между улицами Ивановской и Большой, рѣками Ангарой и Ушаковской, мостъ чрезъ р. Ушаковку, русло послѣдней отъ моста до впаденія ея въ р. Ангару, эта послѣдняя отъ Иркута внизъ по теченію. Знаменское предмѣстье и ремесленная слобода и остальные городскія земли у р. Ангара отъ лѣваго рукава р. Иркута до городской границы. Мѣстопробываніе судьи г. *Иркутскъ*.

3 участокъ. Районъ 3 полицейской части отъ Большой улицы до пересѣченія улицъ Соломатовской, Матренинской и Подгорной. Мѣстопробываніе судьи г. *Иркутскъ*.

4 участокъ. Остальные районы 2 и 3 полицейскихъ частей; 4-ая полицейская часть съ мѣстностью Лисиха и заводами въ городской чертѣ. Мѣстопробываніе судьи г. *Иркутскъ*.

Иркутскій уѣздъ.

1 участокъ. Океская, Суховская, Уриковская и Хомутовская волости и Китайское инородческое вѣдомство. Мѣстопробываніе судьи г. *Иркутскъ*.

2 участокъ. Золотосодержащіе прииски Иркутскаго уѣзда, Смоленская и Тункинская волости; Коймарское, Окинское, Тарское и Харибятское инородческія вѣдомства. Мѣстопробываніе судьи г. *Иркутскъ*.

3 участокъ. Мальтинская, Узколукская и Тельминская волости. Мѣстопробываніе судьи с. *Усолъе*.

4 участокъ. Борединская, Куядская, Тугутуйская и Усть-Балейская волости. Абогочатское, Кайсальское, Кудинское и Ординское инородчныя вѣдомства. Алагуевскій и Сайгутскій. Мѣстопробываніе судьи с. *Александровское*.

Балаганскій уѣздъ.

1 участокъ. Городъ Балаганскъ. Коноваловская волость Зунгаро-Быкотское, Нельхайское и Унгинское инородческія вѣдомства. Мѣстопробываніе судьи г. *Балаганскъ*.

2 участокъ. Бажевская, Бѣльская, Голулятская, Гымыльская и Черемховская волости и Аларское, Куйтинское и Ныгдимское инородческія вѣдомства. Мѣстопробываніе судьи с. *Черемхово*.

3 участокъ. Заларинская, Зиминская, Кутуликская и Тыргетская волости. Мѣстопробываніе судьи с. *Зима*.

4 участокъ. Новоудинская, Усть-Удинская и Яндинская волости и Малькинское инородное вѣдомство. Мѣстопробываніе судьи с. *Усть-Уда*.

5 участокъ. Евсѣевская, Идинская, Олонская, Малышевская и Осинская волости и Бильчирское, Бо-Ханское, Кахинское, Укырское и Улейское инородческія вѣдомства. Мѣстопробываніе судьи с. *В.-Острожное*.

Нижнеудинскій уѣздъ

1 участокъ. Городъ Нижнеудинскъ и инородческое вѣдомство Нижнеудинской земли. Мѣстопробываніе судьи г. *Нижнеудинскъ*.

2 участокъ. Тулуновская и Шерагульская волости. Мѣстопробываніе судьи с. *Тулунъ*.

3 участокъ. Большемамырская и Братская волости. Мѣстопробываніе судьи с. *Братскъ*.

4 участокъ. Алзатайская волость и Бирюсинскіе золотосодержащіе прииски. Мѣстопробываніе судьи с. *Алзатай*.

5 участокъ. Кимильтейская и Куйтунская волости и Ашехабатская волость Балаганскаго уѣзда. Мѣстопробываніе судьи с. *Куйтунъ*.

Верхоленскій уѣздъ.

1 участокъ. Бирюльская, Качугская, Маизурская и Косостальская волости. Алгинское, Бахидаевское, Верхнеудинское, Еландинское, Кутульское, Ленское, Ользоновское, Очеульское и Хоготавское инородческія вѣдомства. Мѣстопробываніе судьи с. *Манзурка*.

2 участокъ. Городъ Верхоленскъ. Верхоленская, Ильинская и Тутурская волости и Куленгское инородческое вѣдомство. Мѣстопроб. судьи с. *Знаменка*.

Киренскій уѣздъ.

1 участокъ. Городъ Киренскъ, Макаровская, Мартыновская, Петропавловская и Подкаменская волости. Мѣстопробываніе судьи г. *Киренскъ*.

2 участокъ. Коропчанская, Коченгская, Нижне-Илимская, Орлингская и Усть-Кутская волости. Мѣстопробываніе судьи с. *Усть-Кутъ*.

3 участокъ. Витимская, Ичерская, Преображенская и Мухтуйская во-

лости; Курейско-Кандогирское и Сунтаро-Алекминское инородческія вѣдомства. Мѣстопробываніе судьи с. *Витимъ*.

ЗАБАЙКАЛЬСКАЯ ОБЛАСТЬ.

1 участокъ. Городъ Чита, Кенонская волость, улусы и поселенія бурятъ по рѣкамъ Ингодѣ и Читѣ. Мѣстопробываніе судьи г. *Чита*.

2 участокъ. Волости: Николаевская, Татауровская, Александровская и Тыргетуевская, станицы: Титовская и Маккавѣевская. Мѣстопробываніе судьи г. *Чита*.

3 участокъ. Станицы: Кайдаловская и Размахинская. Ундинская и Чиронская волости. Агинская и Урульгинская степныя думы. Мѣстопробываніе судьи с. *Урульгинское*.

4 участокъ. Городъ Акша, Усть-Илинская волость, инородныя управы: Кужертаевская, Онгопонская; станицы: Акшинская, Мангутская, Верхнеульминская, Букунская, Моготуевская и Дурулгуевская. Мѣстопробываніе судьи г. *Акша*.

5 участокъ. Первая Чиндантская, Вторая Чиндантская, Цаганъ-Олуевская, Дуроевская и Зоргольская станицы. Икорольское отдѣльное общество. Мѣстопробываніе судьи *Цаганъ-Олуевская* станица.

6 участокъ. Городъ Нерчинскъ. Волости: Оловская и Ключевская. Оловская инородная управа; станицы: Кулаковская, Митрофановская, Торгинская и Куенгская. Мѣстопробываніе судьи г. *Нерчинскъ*.

7 участокъ. Стрѣтенская, Куларская, Ломовская и Курлыченская станицы. Шилкинская вол. Мѣстопробываніе судьи ст. *Стрѣтенская*.

8 участокъ. Шелопугинская, Красноярская, Догъ-Инская, Жидкинская, Ундинская, Новотроицкая, Умятуевская и Копунская. Мѣстопробываніе судьи ст. *Шелопугинская*.

9 участокъ. Александровская волость, районъ тюремъ каторги: Александровской и Покровской. Станицы: Ононъ-Бортинская, Донинская, Калгинская, Буркинская и Манксчурская. Мѣстопробываніе судьи *Александровскій Заводъ*.

10 участокъ. Нерчинскій заводъ. Дугарская волость съ райономъ тюремъ каторги: Горно-Зерентуйской, Мальцевской, Кодаинской и Кутомарской. Станицы: Ологинская, Больше-Зерентуйская, Аргунская, Усть-Уровская, Багатская, Актагучинская, Аркинская и Чалбучинская. Мѣстопробываніе судьи *Нерчинскій Заводъ*.

11 участокъ. Верхнеудинскъ. Верхнеудинская станица и волости: Торбагатайская, Куйтунская, Куналейская и Брянская. Мѣстопробываніе судьи г. *Верхнеудинскъ*.

12 участокъ. Кульская волость, кочевья и поселенія бурятъ въ предѣлахъ Верхнеудинскаго уѣзда и частныя пріиски Верхнеудинскаго округа. Мѣстопробываніе судьи с. *Кульское*.

13 участокъ. Петровско-Заводская, Мухоръ-Шибирская, Ключевская, Никольская, Бичурская, Малетинская, Мало-Куналейская волость и Аскиремская станица. Мѣстопробываніе судьи *Петровскій Заводъ*.

14 участокъ. Волости: Урлукская, Коротковская, Байкарская, Нижне-Нарымская, Томирская, Красноярская и Упырь-Шенуйское отдѣльное общество. Мѣстопробываніе судьи с. *Красноярское*.

15 участокъ. Слобода Усть-Кяхта; волости: Еланская и Окино-Ключевская; станицы: Киранская, Мурогинская, Кудоринская, Шарогинская, Усть-Урлукская и Мензенская. Чангальская инородная управа и пріиски по р. Чикою. Мѣстопробываніе судьи г. *Троицкосавскъ*.

16 участокъ. Городъ Троицкосавскъ, слобода Кяхта. Станицы: Цакирская, Атамановская, Николаевская, Желтухинская, Босинская и Цогань-

Усунская. Пріиски по р. Джидѣ. Мѣстопробываніе судьи г. *Троицкосавскъ*.
17 участокъ. Городъ Селенгинскъ. Станицы: Селенгинская, Гигатуйская, Боргайская, Янгажинская и Харьяская. Волости: Иволинская и Торейская. Мѣстопробываніе судьи г. *Селенгинскъ*.

18 участокъ. Волости: Кабанская, Посольская, Троицкая, Кудоринская, Турунтаевская и Батуриная. Мѣстопробываніе судьи с. *Кабанское*.

19 участокъ. Городъ Баргузинъ. Читканская волость. Баргузинскіе буряты. Мѣстопробываніе судьи г. *Баргузинъ*.

20 участокъ. Баргузинская тайга съ пріисками. Мѣстопробываніе судьи г. *Баргузинъ*.

ЯКУТСКАЯ ОБЛАСТЬ.

1 участокъ. Якутскъ и населеніе, проживающее въ городскіихъ и смежныхъ съ ними казачьихъ земляхъ. Мѣстопробываніе судьи г. *Якутскъ*.

2 участокъ. Расположенныя на лѣвомъ берегу Лены волости: Покровская, Иситская и часть Павловской, сельцо Доброе и Никольское. Западно-Кангаласкій улусъ, Мегинскій улусъ, Намскій улусъ и часть Тулогинскаго наслега, расположенная на лѣвомъ берегу. Скопческія селенія: Морхинское, Кильдемское, Хатынь-Орынское, Ново-Николаевское и тунгусы вѣдомства Кангаласскихъ родовъ. Мѣстопробываніе судьи г. *Якутскъ*.

3 участокъ. Расположенныя на правомъ берегу р. Лены: Амгинская волость, часть Павловской и улусы Восточно-Кангаласкій, Батурусскій, Борогонскій, Мегинскій, часть Намскаго улуса, часть Бетюнскаго, Мурчукинскаго и Кобяконскаго наслеговъ. Дюжеюнскій улусъ. Скопческія селенія: Троицкое, Балагурское и Петропавловское. Вѣдомство майскихъ тунгусовъ и тунгусы Годликонскаго, Мямьяльскаго и Ламуихинскаго родовъ. Мѣстопробываніе судьи г. *Якутскъ*.

Олекминскій уѣздъ.

1 участокъ. Городъ Олекминскъ. Олекминскій уѣздъ. Чекурская и Нохтуйская волости. Скопческія селенія: Спасское, Троицкое, Усть-Чоринское и Илюнское. Мѣстопробываніе судьи г. *Олекминскъ*.

Вилуйскій уѣздъ.

1 участокъ. Городъ Вилуйскъ. Средне-Вилуйскій, Верхне-Вилуйскій, Морхинскій, Сунторскій и Хочинскій улусы. Вновь образованное селеніе въ Сунторскомъ улусѣ. Селенія: Александровское, Башкирское и Антоновское—скопческое. Мѣстопробываніе судьи г. *Вилуйскъ*.

Верхоянскій уѣздъ.

1 участокъ. Городъ Верхоянскъ. Территорія Верхоянскаго мѣшанскаго общества. Улусы: Верхоянскій, Усть-Янскій, Эльгатскій, Жиганскій и селеніе Булунь. Мѣстопробываніе судьи г. *Верхоянскъ*.

Колымская округа.

1 участокъ. Средне-Колымскъ и территорія Колымской округа. Мѣстопробываніе судьи г. *Колымскъ*.

ПРИМОРСКАЯ ОБЛАСТЬ.

1 участокъ. Городъ Владивостокъ до Китайской улицы отъ восточной части (Матросской слободки). Острова: Русскій, Поповъ, Рейнике и Рикордъ и поселенія Богословка, Мангуйская, Попова Гора, Барабашъ, Занадворка и Або. Мѣстопробываніе судьи г. *Владивостокъ*.

2 участокъ. Остальная часть г. Владивостока. Полуостровъ Муравьевъ-Амурскій и мѣстности, прилежающія къ Амурскому и Уссурійскому заливамъ. Мѣстопробываніе судьи г. *Владивостокъ*.

3 участокъ. Отъ устья р. Тюмень-Ула до верховьевъ р. Мангугая. Урочище Ново-Кіевское. Селенія: Красное Село, Нагорное, Зарѣчье, Новая Деревня, Фаташи, Янчихэ-Нижняя, Янчихэ-Верхняя, Вороновка, Тизинхэ,

Хаджида, Кроица, Сухановка, Песчаная, Рязанова, Клерки, Нижняя Аделги, Верхняя Аделги, Славянка, Посъеть, Брусье, Верхняя Сидими, Нижняя Сидими, Сухая Рѣчка, Кедровая Падь. Мѣстопробываніе судьи урочище *Ново-Кіевское*.

4 участокъ. Суйфунская, Борисовская, Михайловская, Покровская и Осиновская волости. Мѣстопробываніе судьи г. *Никольскъ-Уссурійскій*.

5 участокъ. Ханкайская волость: Камень-Рыболовъ, Дѣвица, Новоселище, Жориково, Астраханка, Троицкое, Ильинка, Турій Рогъ. Григорьевская волость и станичные округа: Платоно-Александровскій и Полтавскій. Мѣстопробываніе судьи г. *Никольскъ-Уссурійскій*.

6 участокъ. Черниговская, Спасская, Успенская и Зенковская волости. Мѣстопробываніе судьи с. *Черниговка*.

7 участокъ. Цемухинская, Сучанская волости и Ольгинскій участокъ. Мѣстопробываніе судьи с. *Владимиро-Александровское*.

8 участокъ: Станицы: Донская, Козловская и часть Козачевичевской. Мѣстопробываніе судьи ст. *Иманъ*.

9 участокъ. Городъ Хабаровскъ, Козачевичево, Ново-Троицкое, Невельской, Гленовскій, Черняевскій, Трехсвятительскій, Кукшевскій, Переяславка, Екатеринославка, Николо-Александровское, Осиповка, Владимировка, Покровка, Воронежское, Малышевское, Сарапульское, Троицкое, Вятское, Иннокентьевка. Мѣстопробываніе судьи г. *Хабаровскъ*.

10 участокъ. Отъ селенія Троицкаго до Софійска включительно. Мѣстопробываніе судьи г. *Хабаровскъ*.

11 участокъ. Городъ Николаевскъ и поселенія по Амуру ниже Софійска. Мѣстопробываніе судьи г. *Николаевскъ*.

12 участокъ. Прииски по озерамъ: Орель, Чля, Удыль и притокамъ по лѣвому берегу Амура. Мѣстопробываніе судьи *приискъ Покровскій*.

Тобольская губернія. Городъ Тобольскъ, с. Черное, с. Демьянское, г. Туринскъ—2 уч., с. Таборинское, г. Курганъ—2 уч., с. Бѣлозерское, с. Моршихинское, с. Лебяжьевское, с. Черновское, г. Сургутъ, г. Тара, с. Викуловское, с. Муромцево, г. Тюмень—3 уч., с. Успенское, с. Тавдинское, г. Ялуторовскъ, с. Ново-заимское, с. Исетское, г. Ишимъ, с. Бердюжское, с. Частоозерское, с. Ильинское, с. Аботское, с. Голышмановское, г. Тюкалинскъ, с. Крутинское, с. Лузинское, с. Елонское, с. Куликовское, г. Березовъ, с. Обдорское.

Томская губернія. Городъ Томскъ—3 уч., с. Богородское, с. Проскоковское, г. Колывань, г. Мариинскъ, с. Колыонъ, с. Тисуль, г. Кузнецкъ, г. Бійскъ, с. Алтайское, г. Змѣиногорскъ, с. Шемонаиха, с. Зыряновское, г. Барнаулъ, с. Бутырки, с. Крутиха, с. Карасукъ, с. Берское, с. Сорокино, г. Каинскъ, с. Спасское, с. Вознесенское, с. Юдино, г. Ново-Николаевскъ.

Амурская область. Городъ Благовѣщенскъ, г. Зейская Пристань, с. Ивановское, с. Никольское, Софійскій приискъ.

ЛИЧНЫЙ СОСТАВЪ:

1. Тобольская губернія.

Мир. судьи: Тобол. у. 1 Алд. Марк. Аглицкій, 2 Алд. Исид. Федоровичъ, 3 (с. Черное) Гус. Карл. Розенталь, 4 (с. Демьянское) ; Берез. у. 1 , 2 (с. Обдорское) Мих. Ѳед. Аристовъ;—Ишим. у. 1 , 2 Вяч. Гав. Краснопольскій, 3 (с. Частоозерское) , 4 (с. Ильинское) Дм. Антипатр. Курбатовъ, 5 (с. Абатское) Вас. Льв. Языковъ, 6 (Голышмановское) Айдарханъ Турлубаевъ;—Курган. у. 1 Фед. Алд. Коротковъ, 2 (с. Бѣлозерское) Алс. Георг. Леоновъ, 3 (с. Моршихинское) Мих. Ник. Алякритскій, 4 Сем. Ив. Репойто-Дубяго, 5 (с. Чернавское) Алд. Алсѣ. Коботовъ;—Сур-

гут. у. Карл. Генр. Литынский;—Тарс. у. 1 Ник. Ник. Никулинъ, 2 (с. Викуловское) Дм. Арк. Страховъ, 3 (с. Муромцево) 4 Ник. Пет. Арцыбашевъ;—Турин. у. 1 Раф. Кон. Папроцкий, 2 Ник. Сем. Фирсовъ, 3 ;—Тюкал. у. 1 Ант. Аѳ. Гошинскій, 2 (с. Крутинское) Сераф. Мих. Десятовъ, 3 (с. Лузинское) Ант. Альфон. Орловскій, 4 (с. Серебрянское) Юс. Ив. Ивановскій, 5 (с. Куликовское) Мих. Ростамбек. Меликъ-Шахназаровъ, 6 Люд. Каспер. Слюзковскій;—Тюмен. у. 1 Мих. Сем. Максинъ, 2 Евг. Клем. Маевскій, 3 Алд. Пет. Лякубъ, 4 (с. Успенское) Отто Ив. Штольцъ, 5 (д. Ювлева) Алсѳ. Вас. Неудачинъ, 6 Ник. Лавр. Крысенко;—Ялutor. у. 1 (с. Новозаимское) Дронниковъ, 3 (с. Исетское) Алд. Мат. Герцбергъ.—*Добав. мир. судьи:* Сер. Дм. Морозовъ, Семеновъ.

2. Томская губернія.

Мир. судьи: г. Томска 1 Алд. Ник. Гаттенбергеръ, 2 Ѳед. Ламбер. Опоцкий, 3 Мих. Феофил. Морозовъ, 4 Стан. Мавр. Баранцевичъ, 5 Кон. Мат. Поповъ, 6 Вл. Вас. Лилеевъ, 7 Иннок. Ив. Токаревъ, 8 Ив. Льв. Усановичъ;—Том. у. 1 Стан. Ос. Борковскій, 2 Алсѳ. Гр. Чернушкинъ, 3 Дм. Сем. Козминскій, 4 (Кольвань) Алд. Эд. Брюлло, 5 (Новониколаевскъ) Леон. Алсѳ. Высотскій, 6 (тамъ же) Юс. Як. Поплавскій, 7 (тамъ-же) Дм. Юс. Подорога;—Барнаул. у. 1 Каз. Ем. Клярнеръ, 2 (с. Бутырки) Мих. Ник. Черепенинъ, 3 (с. Камень) Бор. Вик. Топоръ-Робчинскій, 4 (с. Карасукъ) Сер. Вас. Дианинъ, 5 (с. Берское) Ап. Кон. Ковалевъ, 6 (с. Сорокино) Мих. Тих. Красулинъ, 7 Ник. Мих. Кондратовъ, 8 (с. Павловское) Дм. Дм. Усовъ, 9 (с. Тальменское) Ник. Фед. Милицынъ, 10 Як. Вас. Ляхницкій;—Бійск. у. 1 Ив. Альб. Черноцкий, 2 Алд. Пет. Калининъ, 3 (с. Алтайское) Арт. Арт. Шмейль, 4 (Усть-Чарышская пристань) Лепехинъ, 5 (с. Улалинское) Пет. Чесл. Заіончковскій, 6 (с. Черный-Ануй) Тим. Пет. Касаткинъ, 7 Вас. Ив. Злобинцевъ;—Змѣиногор. у. 1 Як. Пав. Саваровскій, 2 (Красный Яръ) Алд. Ив. Куборскій, 3 (с. Зыряновское) Алсѳ. Гр. Шмигельскій, 4 (с. Локтевское) Ник. Сем. Титовъ, 5 (с. Бѣлоглазовское) Алд. Ив. Покровскій;—Каинск. у. 1 (Каргатскій форпостъ) Фриц. Фриц. Зильберъ, 2 Франц. Ив. Милошевскій, 3 (с. Спасское) Алд. Алд. Дуплицкій, 4 (тамъ-же) Иннок. Никанор. Пономаревъ, 5 (с. Тарское) Вл. Ив. Ермаковъ, 6 ; Кузнец. у. 1 Георг. Ив. Реченскій, 2 Иннок. Ив. Дьяковъ, 3 (с. Усть-Сосновское) Гр. Вас. Самсоновъ;—Маріин. у. 1 Кон. Евг. Стеблинъ-Каменскій, 2 (с. Кольонъ) Иннок. Пав. Преловскій, 3 (с. Тисуль) Сер. Георг. Сабуровъ, 4 Пав. Юс. Хрушевскій, 5 Ивановъ.—*Добав. мир. судьи:* Стан. Стан. Карчевскій, Сер. Ник. Николаевъ, Сер. Вас. Проскуряковъ, Ѳед. Ив. Сергіевскій.

3. Енисейская губернія.

Мир. судьи: г. Красноярска: 1 Мих. Пет. Сѣткинъ, 2 Алд. Алд. Жилинъ, 3 Дм. Евд. Лаппо, 4 Алд. Вл. Казаковъ, 5 Вал. Дм. Соколовъ;—Краснояр. у. 1 Лев. Пав. Терскихъ, 2 Кон. Алсѳ. Станкѣевъ, 3 Алсѳ. Мих. Вѣтровъ;—Ачинск. у. 1 Роб. Роб. Герке. 2 Кон. Ник. Сыромятниковъ, 3 Владис. Алд. Карповичъ, 4 Иннок. Алсѳ. Петровъ;—Енисейск. у. 1 Тер. Ник. Сливакъ, 2 Вас. Юак. Алексѣевъ, 3 Леон. Пав. Вслогодскій, 4 Мих. Кон. Тарановскій, 5 Стан. Мат. Сюдзинскій;—Канск. у. 1 Юс. Кон. Чайковскій, 2 Георг. Пет. Симоновъ, 3 Мих. Ник. Войтенковъ, 4 Вик. Пав. Любимовъ, 5 Леон. Дм. Южицкій, 6 Леон. Георг. Томилинъ, 7 Юс. Як. Мацкевичъ;—Минусин. у. 1 Вас. Юс. Сташевскій, 2 Ник. Ѳед. Радченко, 3 Алд. Ос. Куркутовъ, 4 Леон. Сер. Пашинскій, 5 Сер. Ив. Миловичевъ, 6 Алд. Евг. Соколовъ, 7 Ник. Ст. Иващенко.—*Добав. м. с.:* Ник. Ник. Демосто, Ив. Ефр. Скорородовъ, Шмуклеръ.

4. Иркутская губернія.

Мир. судьи: г. Иркут.: 1 Евг. Март. Хитунъ, 2 Бруно Карл. Мейссель, 3 Пав. Сер. Вотинцевъ, 4 Бол. Генр. Савицкій, 5 Сем. Мат. Оедюшинъ, 6 Ив. Пав. Шафиръ, 7 Воскресенскій, 8 Пет. Пав. Каретниковъ, 9 Вас. Алд. Золотухинъ;—Иркут. у.: Оед. Оед. Заборовскій, 2 Фил. Вл. Клейнманъ, 3 Ник. Гр. Чеменевъ (Тельма), 4 Леон. Иванов. Ярошвичъ, 5 Вас. Оед. Заборовскій;—Балаган. у. 1 Юс. Ант. Дроздовичъ, 2 Вацл. Ив. Витковскій, 3 (с. Зима) Вас. Ив. Репуховъ, 4 (с. Усть-Уда) Игн. Юс. Бересневичъ, 5 (с. Верхне-острожное) Вас. Авкс. Дьяченко-Бѣлый, 6 Мих. Ник. Индриксонъ;—Верхолен. у. 1 (с. Б. Манзурка) Як. Вас. Терещенко, 2 (с. Знаменское) ; Кирен. у. 1 Каз. Мат. Контовичъ, 2 (Усть-Куть) Ниссенъ, 3 (с. Витимъ) Ник. Вас. Синицкій;—Нижеудин. у. 1 Алсѣ. Вас. Кузурманъ-Ященко, 2 (с. Тулунъ) Ландышевъ, 3 (с. Брат.-Острогъ) Вас. Коз. Зубовъ, 4 Пет. Алсѣ. Кузнецовъ, 5 (с. Кимильтей) Зах. Юс. Розенблитъ. *Добав. м. с.:* Дм. Ан. Безумовъ, Ватсонъ, Пав. Як. Кривицкій.

5. Якутская область.

Мир. судьи: г. Якутска: Дм. Ив. Меликовъ;—Якут. окр. 1. Алд. Алд. Кокоревъ, 2. Вас. Елис. Турковскій; Вилюйск. окр. 1 Алд. Алд. Кокоревъ, 2 Вас. Елис. Турковскій; Вилюйск. окр. Наум. Мих. Полицинскій; Олекмин. золотопром. районъ Алд. Алд. Ивановъ, Алд. Ник. Переломовъ;—Олекмин. окр. Герасимовъ. *Добав. м. с.* Паис. Ксен. Атласовъ.

6. Забайкальская область.

Мир. судьи: 1 (Чита) Тим. Кон. Мержинскій, 2 (тамъ же) Алд. Дм. Екимовъ, 3 (с. Кайдаловская) Пет. Вас. Любинскій. 4 (Урульга) , 5 (Акша) Мих. Игн. Воеводскій, 6 (Цаганъ-Олуй) , 7 (Нерчинскъ) , 8 (тамъ-же) , 9 (ст. Стрѣтенская) Кон. Ив. Оленинъ, 10 (Шелопугино) Порф. Анан. Басаревъ, 11 (Александр. зав.) Юс. Дм. Кроттъ, 12 (Нерчин. зав.) Вяч. Пав. Кадышевскій, 13 (Верхнеудинскъ) Ник. Алд. Сухановъ, 14 (тамъ-же) Вл. Ст. Лебелевъ, 15 (с. Кульское) Алд. Ив. Шимелевичъ, 16 (ст. Хилокъ) Альфредъ Леон. Ринне, 17 (Петровскій зав.) Мих. Мих. Стразовъ, 18 (с. Красный Яръ) Мат. Фран. Чапасъ, 19 (Гроипкосавскъ) Илар. Кир. Громаковскій, 20 (тамъ-же) Ив. Ив. Билло, 21 (Селенгинскъ) Алд. Ник. Ивановъ, 22 (с. Кабанское) Гвид. Юл. Герцъ, 23 (Баргузинъ) Вас. Бор. Разумовскій;—*Добав. м. с.:* Боярковъ, Виллертъ, Леон. Вал. Мусинъ-Пушкинъ, Алд. Алд. Озерскій.

7. Амурская область.

Мир. судьи: 1 Алд. Гер. Никольскій, 2 Алд. Вас. Чернявскій, 3 Сер. Алд. Захарьинъ, 4 Полiev. Пав. Сутуринъ, 5 Алд. Кир. Смирновъ, 6 Ник. Кон. Кувшинскій, 7 Мих. Оед. Рейнъ, 8 Вас. Гав. Галицкій.—*Добав. м. с.* Ник. Пав. Григорьевъ, Смирновъ.

8. Приморская область.

Мир. судьи: 1 Алд. Алсѣ. Чебаненко, 2 Алд. Алд. Салтыковъ, 3 Ник. Ис. Достоваловъ, 4 (с. Новокиевское) Стан. Ив. Салинскій, 5 Владис. Ал. Витортъ, 6 (Никольскъ-Уссурийскій) , 7 (ст. Гродеково) Варсон. Евстаф. Земцевъ, 8 (с. Владимировка) Алд. Евг. Волковъ, 9 (с. Черниговка) Ник. Ант. Чайковскій, 10 (Хабаровскъ) Леон. Флорен. Масюковичъ, 11 (тамъ-же) Як. Аар. Янкелевичъ, 12 (Николаевскъ) Пет. Ив. Шрамковъ, 13 Алсѣ.

Алд. Яковлевъ; Амгун. уч. (пріискъ Покровскій) Сиг. Юс. Новицкій.—Добав. м. с.: Алсѣ. Вас. Аквилевъ, Оед. Кон. Киселевъ, Кривошапкинъ.

9. Островъ Сахалинь.

Мир. судьи: 1 (п. Александровскъ) Серг. Ник. Соболевъ, 2 (с. Рыковское) Никита Ром. Глыбовскій.

10. Округъ Пограничнаго окр. суда.

Мир. судьи: 1 (Новый Харбинъ) Мих. Ник. Богдановъ. (2 тамъ-же) , 3 (тамъ-же) Вл. Онуфр. Вечоръ, 4 (тамъ-же) Ив. Пет. Калаць, 5 Кон. Ив. Лавровъ, 6 (Новый Харбинъ) Эрн. Ив. Рейнсенъ, 7

11. Акмолинская область.

Мир. судьи: Омскаго у. 1 Ив. Ив. Кремлевъ, 2 Генр. Рейнг. Редеръ, 3. Ив. Гр. Введенскій, 4 Алд. Евг. Озмидовъ-Пахомовъ, 5 Ив. Пет. Законовъ; Акмолин. у. 1 Алсѣ. Анд. Касьяновъ, 2 Ник. Ив. Рачковъ; Атбасар. у. Ипп. Пет. Домрачевъ; Кокчет. у. 1 Пет. Ив. Кремлевъ, 2 Пав. Ив. Кортусовъ; Петропав. у. 1 Евг. Андр. Рахваловъ, 2 Вл. Никан. Савельевъ, 3 Ив. Як. Ефимовъ. Добав. Гр. Мих. Гойденко.

12. Семипалатинская область.

Мир. судьи: Семипалат. у. 1 Ник. Пав. Канаковъ, 2 Вик. Христ. Протасовъ, 3 Ник. Вас. Вайсеръ, 4 Алсѣ. Ив. Лучининъ; Зайсан. у. 1 , 2 Ник. Мих. Пономаревъ; Каркаралин. у. 1 Вит. Цес. Новодворскій, 2 Владис. Лук. Зброзинскій; Павлодар. у. 1 Ник. Георг. Кершинскій, 2 Ант. Бол. Горновскій; Усть-Каменогор. у. 1 Ив. Мих. Черепановъ, 2 Вл. Алд. Владимірскій. Добав. Алсѣ. Вас. Москвинъ.

Нотариусы.

Въ *Акмолинскъ* Алд. Ник. Плотниковъ; *Атбасаръ* Игн. Оед. Носковъ; *Ачинскъ* Ал-ѣй Мих. Тресковъ; *Баргузинъ* Ив. Пв Луковкинъ; *Барнаулъ* Пет. Осип. Граевскій, Гр. Ив. Черныхъ; *Бійскъ* Валер. Серапион. Пичугинъ; *Благовъщенскъ* Мих. Петр. Богоявленскій, Ант. Ив. Родзаевскій; *Бодайбо* Як. Онис. Свириденко; *Верхнеудинскъ* Ст. Алд. Чеховскій; *Владивостокъ* Алд. Леон. Гессъ-де-Кальве, Алд. Пет. Бужко; *Енисейскъ* Мих. Алд. Ставровскій; *Зейской-Пристани* Ив. Мих. Плотниковъ; *Иркутскъ* Алд. Геркул. Бѣлинскій, Аверк. Ал-ѣев. Горбуновъ, Вл. Гр. Разумовъ; *Ишимъ* Мих. Вас. Смородиновъ; *Каинскъ* Сем. Мат. Плетневъ; *Канскъ* Як. Пав. Поляшовъ; *Красноярскъ* Юс. Абр. Ицынъ, Ник. Алд. Ставровскій; *Курганъ* Як. Конст. Поповъ, Анд. Вас. Хаберева; *Минусинскъ* Викт. Домин. Петрожицкій; *Мысовскъ* Росцижевскій; *Нерчинскъ* Пет. Сем. Кривоносенко; сел. *Нерчинскомъ Заводъ* Ал. Ив. Меньшихъ; *Нижнеудинскъ* Вас. Ник. Полюжинскій; *Николаевскъ* Вл. Ант. Козловъ; *Никольскъ-Уссурийскомъ* Леон. Ив. Коркешко; *Новониколаевскъ* Корчевскій; *Омскъ* Эд. Ант. Галиновскій, Конст. Евд. Тартышевъ; *Павлодаръ* Эдм. Сиг. Романовскій; *Петропавловскъ* Конст. Ив. Геркулесовъ, Сильв. Евд. Люцедарскій; *Семипалатинскъ* Каз. Дом. Багриновскій, Ник. Пет. Щербаковъ; *Срътенскъ* Алд. Пав. Елисеѣвъ; *Тобольскъ* Ферд. Кал. Гергардтъ, Аѳ. Еф. Юленичъ; *Томскъ* Дм. Род. Горащенко, Ап. Мих. Жуковскій, Пет. Ив. Покровскій; *Троицкосавскъ* Мих. Ив. Оеодосѣевъ; *Тюмени* Ник. Тар. Албычевъ, Ник. Фед. Бологовскій; *Усть-Каменогорскъ* Цез. Ив. Плавскій, *Хабаровскъ* Пав. Оеоф. Пахоруковъ; *Читъ* Ин. Ив. Соболевъ, Адол. Адол. Рацевичъ-Станевичъ; *Якутскъ* Оед. Алд. Орловъ.

Нотариусы.

Мѣстности.	Число нотариусовъ.	Размѣръ залога.	Мѣстности.	Число нотариусовъ.	Размѣръ залога.
Тобольская губ.			Иркутская губ.		
Тобольскъ	2	2000	Иркутскъ	3	6000
Тюмень	2	2000	Нижнеудинскъ	1	2000
Курганъ	1	1000	Верхоленскъ	1	2000
Ишимъ	1	1000	Киренскъ	1	2000
Тара	1	1000	Бодайбо	1	2000
Тюкалинскъ	1	1000	Забайкальская обл.		
Томская губ.			Чита	2	2000
Томскъ	3	4000	Верхнеудинскъ	1	2000
Барнаулъ	1	3000	Троицкосавскъ	1	2000
Війскъ	1	2000	Нерчинскъ	1	1000
Каинскъ	1	1000	ст. Стрѣтенская	1	2000
Ново-Николаевскъ	1	1000	с. Нерчинскій-Зав.	1	2000
Акмолинская обл.			Мысовскъ	1	2000
Омскъ	2	2000	Баргузинъ	1	2000
Петропавловскъ	1	1000	Амурская обл.		
Семипалатинская обл.			Благовѣщенскъ	2	2000
Семипалатинскъ	1	2000	Зейская пристань	1	1000
Павлодаръ	1	1000	пос. Рейновскій	1	500
Енисейская губ.			Якутская обл.		
Красноярскъ	2	3000	Якутскъ	1	3000
Минусинскъ	1	2000	Приморская обл.		
Енисейскъ	1	2000	Владивостокъ	2	2000
Ачинскъ	1	1000	Хабаровскъ	1	1000
Канскъ	1	1000	Николаевскъ	1	500
			с. Никольское	1	500
			Ник.-Уссурийскъ	1	1000

Межевая часть.

МЕЖЕВЫЯ УЧРЕЖДЕНІЯ.	Губернскій или Област- ной земле- мѣръ.		Помощники ихъ.		Окружные землемѣры.		Чертежники.		Дѣлопроиз- водитель.	
	чис.	Одному.	чис.	Одному.	чис.	Одному.	чис.	Одному.	чис.	Одному.
Тобольское	1	1.764	—	—	Всѣхъ 35 человѣкъ.	1.176	4	588	4	882
Томское	1	1.764	—	—		1.176	4	588	4	882
Енисейское	1	1.960	1	1.470		1.176	4	588	4	882
Иркутское	1	2.156	1	1.666		1.372	4	588	4	882
Якутское	1	1.960	—	—		1.372	4	588	4	882
Забайкальское	1	1.960	1	1.470		1.176	4	588	4	882
Амурское	1	2.156	1	1.666		1.176	4	588	4	882
Приморское	1	2.156	1	1.666		1.176	4	588	4	882
На островѣ Сахалинѣ	1	2.460	—	»	—	»	—	»	»	

Примѣчаніе. При управленіи Приамурскаго Генераль-губернатора состоитъ: межевой инженеръ 3.920 руб. (содерж.) и дѣлопроизводитель 3430 р. (содерж.). Для отграниченія земель забайкальскаго казачьяго войска въ Забайкальской области учреждена особая коммиссія, на содержаніе чиновъ которой расходуется 77.100 р. въ годъ.

Благотворительныя общества.

При сибирскихъ окружныхъ судахъ учреждены окружныя правленія общества судебного вѣдомства, состоящаго подъ августѣйшимъ покровительствомъ Государыни Императрицы Маріи Феодоровны.

Главная цѣль общества—оказывать матеріальную помощь лицамъ состоящимъ на службѣ въ вѣдомствѣ министерство юстиціи.

Консультационныя бюро.

Консультационныя бюро организованы при томскомъ и иркутскомъ окружныхъ судахъ. Цѣль ихъ—оказаніе юридической помощи бѣднѣйшимъ классамъ населенія. Совѣты, указанія и разъясненія даются по пониженнымъ таксамъ.

Крестьянскія учрежденія.

(Введены въ дѣйствіе 13-го декабря 1898 г.).

На основаніи Высочайше утвержденного 2 іюня 1898 г. мнѣнія Государственнаго Совѣта, должности чиновниковъ по крестьянскимъ дѣламъ, а также по переселенческимъ въ губерніяхъ: Тобольской, Томской, Енисейской и Иркутской упразднены, и взамѣнъ ихъ учреждены должности крестьянскихъ начальниковъ. Кромѣ того, въ губерніяхъ Тобольской, Томской, Енисейской и Иркутской—округи переименованы въ уѣзды, должностныя лица и учрежденія, коимъ присвоено названіе окружныхъ,—въ уѣздныя, и земскіе засѣдатели—въ становые пристава. Дѣйствіе временнаго положенія о крестьянскихъ начальникахъ въ названныхъ губерніяхъ не распространяется на березовскій и сургутскій уѣзды, Тобольской губ., Нарымскій край, Томской губ., а также туруханскій край и усинскій пограничный округъ, Енисейской губ. Последующими распоряженіями отъ 23 апрѣля 1901 г., 10 іюня и 27 мая 1902 г. означенное временное положеніе распространено и на другія области Сибири, и, такимъ образомъ, на всемъ пространствѣ необъятнаго края, въ настоящее время уже введено временное положеніе о крестьянскихъ начальникахъ.

Согласно вышеприведенному закону, завѣдываніе общественнымъ управленіемъ сельскихъ обывателей въ Сибири, а также обязанности по устройству быта этихъ обывателей и по управленію и суду инородцевъ возложены на крестьянскихъ начальниковъ, уѣздные съѣзды сихъ начальниковъ и губернскія управленія. Каждый уѣздъ раздѣленъ на участки крестьянскихъ начальниковъ, при чемъ въ составъ участковъ не входятъ: всѣ городскія поселенія, а также золотые и платиновые прииски, состояшіе въ вѣдѣніи особой горной полиціи. По завѣдыванію общественнымъ управленіемъ и устройству быта сельскихъ обывателей крестьянскіе начальники исполняютъ всѣ обязанности, которыя по закону лежатъ на мировыхъ посредникахъ, но съ нижеслѣдующими измѣненіями и дополненіями: 1) надзираютъ, во время отсутствія уѣзднаго исправника или станового пристава, за дѣйствіями волостныхъ старшинъ и сельскихъ старостъ по охраненію благочинія, безопасности и общественнаго порядка; 2) разрѣшаютъ собственною властью жалобы на должностныхъ лицъ волостного правленія и сельскихъ управленій; 3) повѣряютъ приговоры сельскихъ и волостныхъ сходовъ и со своимъ заключеніемъ представляютъ ихъ въ общее присутствіе губернскихъ правленій; 4) разбираютъ дѣла, превышающія подсудность волостныхъ споровъ, но на сумму не свыше двухъ тысячъ руб.; а) по найму на сельско-хозяйственныя работы и должности, б) по отдачѣ въ наемъ земель или оброчныхъ при нихъ статей, когда на таковую отдачу не было совершено договора, в) по пользованію земельными или иными угодьями, отведенными въ надѣлъ сельскимъ обывателямъ, и г) по поправамъ полей, луговъ и другихъ угодій. На постановленія и рѣшенія кре-

стьянскихъ начальниковъ, за исключеніемъ по предметамъ, указаннымъ въ ст. 16, 20, 26, 40 и 42 Положенія, или когда цѣна иска не превышаетъ 30 руб., могутъ быть приносимы жалобы уѣздному съѣзду крестьянскихъ начальниковъ, учрежденныхъ въ каждомъ уѣздѣ. Крестьянскіе начальники подчиняются надзору и руководительству мѣстныхъ губернаторовъ и общаго присутствія губернскихъ правленій.

Распределение губерній на участки и установленіе мѣстопробываній крестьянскихъ начальниковъ и уѣздныхъ съѣздовъ крестьянскихъ начальниковъ возложено на общія присутствія губернскихъ правленій. Въ настоящее время Тобольская губернія раздѣлена на 36 участковъ, Томская на 29 участковъ, Енисейская на 21 участокъ, Иркутская на 21 участокъ, Забайкальская обл.—на 19 участковъ, Акмолинская обл.—на 16 участковъ, Семипалатинская—на 12 участковъ, Амурская обл.—на 4 уч. и Приморская обл. на 10 участковъ. Всѣхъ съѣздовъ крестьянскихъ начальниковъ учреждено; въ Тобольской губ. 8, Томской губ. 7, Енисейской 5, Иркутской 5, Забайкальской обл. 5, Акмолинской обл. 5, Семипалатинской 5, Амурской обл. 1 и Приморской обл. 2.

Временный штатъ.

ДОЛЖНОСТИ.	Тобольская губ.		Томская губ.		Енисейская губ.		Иркутская губ.	
	Одному.		Одному.		Одному.		Одному.	
Непремѣнные члены	»	»	»	»	2	2.695	2	2.940
Дѣлопроизводители	»	»	»	»	2	1.176	2	1.392
Помощники ихъ	—	—	—	—	2	686	2	784
Крестьянскіе начальники	36	1.500	29	1.500	21	1.600	21	1.700
Имъ на канцелярскіе расходы . .	—	600	»	600	»	700	»	800
Предсѣдателю съѣзда добавочныхъ.	»	300	»	300	»	300	»	300
Кандидаты на должность крестьянскихъ начальниковъ	3	1.000	3	1.000	2	1.100	2	1.200
Секретари уѣздныхъ съѣздовъ крестьян. начальн.	8	600	7	600	5	700	5	800
Канцелярскіе и хозяйственные расходы	»	9.600	»	8.400	»	6.000	»	6.000

Въ Акмолинской и Семипалатинской областяхъ положеніе о крестьянскихъ начальникахъ введено въ 1901 году съ соблюденіемъ слѣдующихъ правилъ: 1) въ составъ участковъ крестьянскихъ начальниковъ не входятъ казачьи поселенія; 2) въ тѣхъ мѣстностяхъ, гдѣ не имѣется осѣдлыхъ поселеній, крестьянскіе начальники могутъ избрать мѣстожительство внѣ предѣловъ участка; 3) на крестьянскихъ начальникахъ лежитъ наблюденіе за инородческимъ управленіемъ и народнымъ судомъ, а также попеченіе о нуждахъ инородцевъ; 4) уѣздному съѣзду крестьянскихъ начальниковъ принадлежитъ разрѣшеніе перечисленія кибитковладѣльцевъ изъ одного аульнаго общества въ другое въ предѣлахъ уѣзда; 5) уѣздный съѣздъ сличаетъ, при участіи податнаго инспектора, списки кибитковладѣльцевъ со списками, предшествовавшими исчисленію, повѣряетъ ихъ правильность и представляетъ въ областное правленіе вѣдомость о числѣ кибитковъ и количествѣ причитающейся кибиточной подати.

Временное положеніе о крестьянскихъ начальникахъ распространено на Забайкальскую обл. въ 1901 году съ нижеслѣдующими изъятіями: 1) Казачьи поселенія не входятъ въ составъ участковъ крестьянскихъ начальниковъ; 2) для Читинскаго и Нерчинско-Заводскаго уѣздовъ уч-

режденъ въ г. Читѣ одинъ уѣздный съѣздъ крестьянскихъ начальниковъ, коему присвоено наименованіе Нерчинско-Заводскаго и 3) въ составъ Читинско-Нерчинско-Заводскаго съѣзда крестьянскихъ начальниковъ входитъ, на правахъ члена, представитель главнаго управленія Нерчинскимъ округомъ Кабинета Его Императорскаго Величества.

Дѣйствія временнаго положенія о крестьянскихъ начальникахъ въ губерніяхъ Тобольской, Томской, Енисейской и Иркутской въ 1901 году распространены на Амурскую и Приморскую области съ соблюденіемъ слѣдующихъ особыхъ правилъ: 1) въ составъ участковъ крестьянскихъ начальниковъ не входятъ казачьи поселенія; 2) Амурское и Приморское областныя по крестьянскимъ дѣламъ присутствія образуются, по принадлежности, подъ предсѣдательствомъ военнаго губернатора, изъ вице-губернатора, прокурора окружнаго суда и непремѣннаго члена отъ министерства финансовъ; 3) для хабаровскаго и удскаго уѣздовъ Приморской обл. учреждается въ Хабаровскѣ одинъ уѣздный съѣздъ крестьянскихъ начальниковъ, коему присвоено наименованіе Хабаровско-Удскаго. Съѣзду сему предоставляется открывать свои засѣданія, по мѣрѣ надобности въ г. Николаевскѣ. Одновременно съ этимъ въ Амурской и Приморской областяхъ округи переименованы въ уѣзды, должностныя лица и учрежденія, коимъ присвоено названіе окружныхъ, въ уѣздныя и участковые пристава—въ становые.

(Штаты см. 217 стр.).

Кочевые инородцы.

Кочевые инородцы Забайкальской области раздѣляются на волости состоящія каждая изъ нѣсколькихъ обществъ. Распредѣленіе инородцевъ на сельскія общества и волости и опредѣленіе числа сихъ обществъ и волостей производится областнымъ по крестьянскимъ дѣламъ присутствіемъ. Раздѣлъ сельскаго общества на отдѣльныя самостоятельныя общества и распредѣленіе между ними земель допускается въ порядкѣ общаго положенія о крестьянахъ. Перечисленіе домохозяевъ изъ одного сельскаго общества въ другое и изъ волости въ волость допускается не иначе, какъ съ согласія подлежащихъ обществъ, и разрѣшается крестьянскими начальниками. Перечисленіе цѣлыхъ сельскихъ обществъ изъ волости въ волость разрѣшается областнымъ по крестьянскимъ дѣламъ присутствіемъ. Волостные старшины, ихъ помощники и сельскіе старосты назначаются по выбору подлежащихъ обществъ на 4 года. Въ должности волостного старшины, его помощника и сельскаго старосты можетъ быть избранъ домохозяинъ, имѣющій не менѣе 25 лѣтъ. Къ избранію не допускаются: состоящіе подъ слѣдствіемъ и судомъ, подвергшіеся по приговорамъ инородческаго суда и общихъ судебныхъ мѣстъ заключенію въ тюрьмѣ, исключенію изъ службы, отрѣшенію отъ должности, либо иному болѣе строгому наказанію. Избраніе производится волостнымъ сходомъ. Выборы волостного старшины и его помощниковъ производятся въ присутствіи крестьянскаго начальника. На каждую должность избираются два кандидата, утвержденіе которыхъ одного въ должности, а другого—кандидатомъ зависитъ отъ крестьянскаго начальника. Волостные старшины и ихъ помощники получаютъ жалованье, опредѣляемое сходами. Сельскіе старосты и кандидаты къ нимъ избираются сходами при условіи, чтобы на сходѣ участвовало не менѣе половины всѣхъ домохозяевъ общества. Они утверждаются крестьянскими начальниками—и получаютъ содержаніе, опредѣляемое сельскими сходами. Содержаніе должностныхъ лицъ волостного и сельскаго управленій не должно превышать: волостного старшины—500 руб., его помощника 300 руб. и сельскаго старосты—250 руб. въ годъ. Высшіе оклады опредѣляются областнымъ присутствіемъ. Должностнымъ лицамъ присваиваются особые знаки. Всѣ приговоры волостныхъ сходовъ записываются въ особыя книги. За усердную службу должностныя лица могутъ быть награждаемы почетными кафтанамъ, медалями и денежными выдачами.

Ш Т А Т Ы.

Забайкальская обл. (Выс. утв. 23 апр. 1901 г.)			Акмолинская и Семипалатинская обл. (Выс. утв. 10 июня 1902 г.)			Амурская и Приморская обл. (Выс. утв. 27 мая 1902 г.)		
ДОЛЖНОСТИ.	чис.	Одному.	ДОЛЖНОСТИ.	чис.	Одному.	ДОЛЖНОСТИ.	чис.	Одному
Непремѣнные члены областного присутствія	2	3.528	Непремѣнные члены областного правленія	2	2.450	Непремѣнный членъ областного правленія	2	3.528
Секретарь	1	1.960	Дѣлопроизводитель	2	980	Секретарь	2	1.960
Помощникъ его	2	1.176	Помощники { Акмолин. 2 Семипалат. 1 }		588	Помощникъ его	2	980
Крестьянскіе начальники	19	2.156	Крестьянскіе начальники { Акмолинс. 16 Семипалат. 12 }		1.960	Крестьянскіе начальники { Амурская 4 Приморская 10 }		2.156
Разѣздныхъ каждому	—	300	Разѣздныхъ каждому	—	800	Разѣздныхъ каждому	—	500
Дополнительное вознагражденіе предсѣдателямъ сѣздовъ	4	294	Дополнительное вознагражденіе предсѣдателямъ сѣздовъ	10	294	Дополнительное вознагражденіе предсѣдателямъ сѣздовъ	3	294
Секретарь уѣздныхъ сѣздовъ	4	1.176	Секретарь уѣздныхъ сѣздовъ	10	882	Секретарь уѣздныхъ сѣздовъ	3	1.176
Кандидаты на должность крестьянскаго начальника	2	1.470	Кандидаты на должность крестьянскаго начальника	4	980	Кандидаты на должность крестьянскаго начальника	3	1.470

Инородческіе суды.

Кочевые инородцы имѣютъ особый инородческій судъ, разрѣшающій подсудныя ему дѣла на основаніи существующихъ у названныхъ инородцевъ обычаевъ. Инородческій судъ составляютъ: а) волостные инородческіе суды и б) участковые сѣзды инородческихъ судей. Волостные инородческіе суды учреждаются въ каждой волости и состоятъ изъ всѣхъ инородческихъ судей оной. Судъ собирается по мѣрѣ надобности въ сроки, опредѣляемые крестьянскимъ начальникомъ. Присутствіе суда должно состоять не менѣе, какъ изъ трехъ судей, считая въ томъ числѣ и предсѣдателя. Судьи избираются волостными сходами на 4 года и утверждаются крестьянскимъ начальникомъ. Въ судьи можетъ быть избранъ каждый домохозяинъ, имѣющій не менѣе 30 лѣтъ и не подвергавшійся суду. Предсѣдатели судовъ получаютъ содержаніе—500 руб. въ годъ, а судьи по 300 руб. Участковые сѣзды инородческихъ судей созываются въ каждомъ участкѣ крестьянскаго начальника.

Присутствіе сѣзда должно состоять не менѣе, какъ изъ трехъ лицъ. Дѣлопроизводство участковаго сѣзда возлагается на писаря. Вѣдѣнію инородческаго суда подлежатъ: 1) всѣ дѣла о преступленіяхъ и поступкахъ, совершенныхъ кочевыми инородцами, за исключеніемъ указанныхъ ниже изъятій; 2) возникающія между инородцами дѣла брачныя и семейныя, о недвижимомъ имуществѣ, входящемъ въ составъ ихъ на дѣла, а также по наслѣдованіямъ и раздѣламъ имущества



Ст. Якеши

между наслѣдниками безъ ограниченія суммы и 3) всѣ остальные между кочевыми инородцами гражданскія дѣла, если цѣна иска не превышаетъ 2000 руб., за исключеніемъ случаевъ, когда отвѣтчикъ имѣетъ постоянное жительство въ предѣлахъ поселеній осѣдлыхъ жителей, и когда дѣла сіи основаны на документахъ, совершенныхъ или засвидѣтельствованныхъ при участіи подлежащихъ властей по общимъ законамъ. Изъ подсудности инородческому суду изъемяются нижеслѣдующія преступленія и проступки, за которые инородцы привлекаются къ отвѣтственности на общихъ основаніяхъ: 1) противъ вѣры христіанской; 2) государственныя; 3) противъ порядка управленія; 4) по службѣ государственной и общественной; 5) противъ постановленій о повинностяхъ государственныхъ и земскихъ; 6) противъ имущества и доходовъ казны; 7) противъ общественнаго благоустройства и бла-

гочивія: нарушеніе устава карантиннаго, постановленій противъ повальныхъ болѣзней, правилъ погребенія мертвыхъ, правилъ, установленныхъ на случай скотскихъ падежей и пр.; 8) противъ общественнаго спокойствія и порядка; 9) противъ законовъ о состояніяхъ; 10) противъ жизни, здравія, свободы и чести; 11) противъ собственности: поджогъ, насильственное завладѣніе, уничтоженіе междъ и знаковъ, разбой, грабежъ, похищеніе казеннаго и общественнаго имущества, подлоги и ростовщичество. Кромѣ того, всѣ дѣла о преступленіяхъ и проступкахъ, совершенныхъ должностными лицами инородческихъ управленій, а равно кочевыми инородцами совмѣстно съ другими лицами, не принадлежащими къ нимъ. Осѣдлые жители по исковымъ дѣламъ съ кочевыми инородцами могутъ, если на то состоится соглашеніе истца и отвѣтчика, обращаться къ инородческому суду. Въ семъ случаѣ они лишаются права учинять иски въ другихъ учрежденіяхъ. Дѣла, подсудныя инородческому суду, могутъ подлежать разбору крестьянскаго начальника, мирового судьи или окружнаго суда, не иначе, какъ по желанію сторонъ. Иски по дѣламъ, начатымъ въ инородческомъ судѣ, а также право на присужденныя съ инородцевъ имущество или денежное взысканіе по рѣшеніямъ инородческаго суда не могутъ быть переуступаемы лицамъ, не подвѣдомственнымъ означенному суду. Инородческій судъ налагаетъ, независимо отъ вознагражденія за вредъ и убытки, слѣдующія наказанія: 1) выговоръ, 2) штрафъ не свыше 300 руб. и 3) заключеніе подъ стражу не свыше 6 мѣсяцевъ, а при повтореніи или совокупности—до 1 года. Штрафъ можетъ быть замѣненъ арестомъ не свыше 3 мѣсяцевъ. Разборъ дѣлъ производится устно и публично. Доставленіе въ судъ обвиняемыхъ и свидѣтелей лежитъ на обязанности волостныхъ и сельскихъ властей. Подсудность дѣлъ гражданскихъ опредѣляется: по дѣламъ о недвижимомъ имуществѣ—мѣстомъ нахождения спорнаго имущества, а по дѣламъ движимаго имущества, сдѣлокъ и обязательствъ—мѣстомъ жительства отвѣтчика; по дѣламъ уголовнымъ—мѣстомъ совершенія преступленія.

Волостной судъ приступаетъ къ разбирательству дѣлъ по жалобамъ частныхъ лицъ, по предписаніямъ крестьянскаго начальника и по заявленіямъ должностныхъ лицъ. Рѣшенія суда объявляются обѣимъ сторонамъ, съ выдачею, въ случаѣ требованія, копій. Рѣшенія суда по искамъ на сумму не свыше 30 руб., а также приговоры суда, коими налагается выговоръ, штрафъ не свыше 30 руб. или заключеніе подъ стражу на время не свыше 7 дней, признаются окончательными. Жалобы на неокончательныя рѣшенія приносятся въ мѣсячный срокъ участковому съѣзду инородческихъ судей. Такія жалобы подаются волостному старшинѣ письменно или словесно и записываются въ особый протоколъ. Рѣшенія участковыхъ съѣздовъ инородческихъ судей по жалобамъ на неокончательныя рѣшенія волостныхъ судовъ почитаются окончательными. Просьбы объ отмѣнѣ окончательныхъ рѣшеній и приговоръ инородческаго суда допускаются: когда приговоръ и рѣшеніе постановлены по дѣлу, инородческому суду неподсудному; когда судъ превысилъ власть, и когда приговоромъ опредѣлено наказаніе за дѣяніе, совершенное за три года до возбужденія дѣла. Просьбы объ отмѣнѣ подаются крестьянскому начальнику въ мѣсячный срокъ, каковыя представляются съѣзду крестьянскихъ начальниковъ. Приведеніе въ исполненіе приговоровъ и рѣшеній инородческаго суда возлагается на волостныхъ старшинъ подъ наблюденіемъ крестьянскаго начальника.

Въ Акмолинской и Семипалатинской областяхъ иски по дѣламъ, начатымъ въ народномъ судѣ, а также право на присужденныя съ туземцевъ Акмолинской и Семипалатинской областей имущество или денежное взысканіе по рѣшеніямъ народного суда не могутъ быть переуступаемы лицамъ, не подвѣдомственнымъ означенному суду.

Учрежденія Министерства Юстиціи по тюремной части.

Всѣхъ тюремныхъ замковъ въ Сибири сорокъ. Распределение тюремъ по губерніямъ и областямъ слѣдующее: въ *Тобольской губ.*: Тобольскій, Туринскій, Курганскій, Ялуторовскій, Ишимскій, Тарскій, Тюкалинскій; въ *Томской губ.*: Томскій, Каинскій, Бійскій, Кузнецкій, Маріинскій и Барнаульскій; въ *Акмолинской об.*: Омскій, Петропавловскій, Атбасарскій, Акмолинскій и Кокчетавскій; въ *Семипалатинской об.*: Семипалатинскій, Павлодарскій, Усть-Каменогорскій, и Каркаралинскій; въ *Енисейской губ.*: Красноярскій, Ачинскій, Енисейскій, Минусинскій и Канскій; въ *Иркутской губ.*: Иркутскій, Балаганскій, Нижнеудинскій и Киренскій; въ *Забайкальской обл.*: Читинскій, Верхнеудинскій и Нерчинскій; въ *Амурской обл.*: Благовѣщенскій; въ *Приморской обл.*: Владивостокскій, Хабаровскій, Николаевскій и Никольскъ-Уссурийскій и въ *Якутской обл.*: Якутскій, кромѣ того: въ г. Вилюйскѣ—арестный домъ, а въ г. Верхоянскѣ, Олекминскѣ и Колымскѣ—караульные дома.

Центральныхъ пересыльныхъ тюремъ двѣ: *Томская* въ г. Томскѣ и *Александровская* близъ г. Иркутска. Исправительныя арестантскія отдѣленія: въ Томскѣ—*Томское* и въ Тобольскѣ—*Тобольское*. Каторжныя тюрьмы: Тобольскія № 1 и № 2, Александровская центральная близъ Иркутска (она же пересыльная). Затѣмъ на Нерчинской каторгѣ (Забайкальск. обл.) устроено шесть тюремъ. Для наблюденія за тюрьмами и пересылкою арестантовъ учреждены три должности участковыхъ инспекторовъ: 1) Нижегородско-Тюменскаго ссыльнаго тракта, 2) Тюменско-Ачинскаго ссыльнаго тракта и 3) Восточно-Сибирскаго тракта. Кромѣ того въ губерніяхъ Томской, Тобольской, Енисейской, Иркутской и въ Приамурскомъ генераль-губернаторствѣ—учреждены должности тюремныхъ инспекторовъ.

Участковые инспектора по пересылкѣ арестантовъ.

СОДЕРЖАНІЕ.	Нижегородско-Тюменскаго тракта.	Тюменско-Ачинскаго тракта.	Восточно-Сибирскаго тракта.
Одному въ годъ	3.810, ⁸¹	3.510, ⁸¹	3.571

Составъ тюремной инспекціи.

Д о л ж н о с т и.	Тобольск.		Томской		Енисейск.		Иркутск.		Въ Приамурскомъ генераль-губернаторствѣ.	
	губ.	губ.	губ.	губ.	губ.	губ.	губ.			
Инспектора	1	2.450	1	2.450	1	2.695	1	2.940	1	4.880
Помощники ихъ	1	1.750	1	1.764	1	1.960	1	2.156	—	—
Секретари	1	822	1	884	1	980	1	1.176	—	—

Центральныя пересыльныя тюрьмы.

Александровская. Начальникъ тюрьмы 1 съ окладомъ въ 1176 р., помощниковъ его 1 съ окладомъ 686 р. Старшихъ надзирателей 2 съ окладомъ каждому по 360 р. и младшихъ надзирателей 12 съ окладомъ каждому по 240 р. На содержаніе канцеляріи отпускается 300 р.

Томская. Начальникъ тюрьмы 1 съ окладомъ въ 980 руб.; помощниковъ два, изъ нихъ одинъ съ окладомъ въ 588 руб., другой 392 руб.; старшихъ надзирателей 5 съ окладомъ каждому по 240 руб.; младшихъ надзирателей 17 съ окладомъ каждому по 180 руб. На содержаніе канцеляріи отпускается 300 руб., на разъѣзды—224 руб.

Исправительныя арестантскія отдѣленія.

Тобольское. Смотритель 1 съ окладомъ въ 735 руб.; помощникъ его 1 съ окладомъ 612 р. 50 к.; старшихъ надзирателей 2 съ окладомъ по 240 руб. и младшихъ надзирателей 16 съ окладомъ по 180 руб. На содержаніе канцеляріи—100 руб.

Томское. Смотритель 1 съ окладомъ въ 735 руб.; помощникъ его 1 съ окладомъ 612 р. 50 к.; старшихъ надзирателей 1 съ окладомъ въ 240 руб.; младшихъ надзирателей 26 съ окладомъ—25 по 180 руб. и 1—въ 200 р. На содержаніе канцеляріи 100 руб.

Управленіе Нерчинской каторгой.
(Горный Зерентуй).

ДОЛЖНОСТИ.	Начальникъ каторги.	Помощникъ его.	Архитекторъ.	Чиновникъ особыхъ поручен.	Дѣлопроизводитель.	Помощникъ его.	Бухгалтеръ.	Помощникъ его.	Казначей.	Начальникъ тюремъ 1-го раз.	Помощники ихъ.	Начальникъ тюремъ 2-го раз.	Помощники ихъ.	Тюремные врачи.	Священники.	Тюремные фельдшера.	Акушеры.
Содержаніе въ годъ .	1 3.528	1 2.352	1 1.568	2 1.176	1 1.470	2 882	1 1.470	1 882	1 1.176	3 2.352	2 980	3 1.470	3 882	2 1.764	2 1.200	10 600	2 600

Акатуевская тюрьма.

ДОЛЖНОСТИ.	Начальникъ тюрьмы.	Помощникъ его старшій.	Помощникъ его младшій.	Фельдшеръ.	Старшіе надзиратели.	Младшіе надзиратели.	На возна-гражденіе врачу.
Содержаніе въ годъ.	1 2.352	1 1.470	1 980	1 480	2 600 6 480	8 360	— 800

Къ 1 іюня 1902 года въ Нерчинской каторгѣ ссыльно-каторжныхъ состояло: мужчинъ 2009 чел. и женщинъ 399, итого 2408. Изъ годовыхъ отчетовъ по Нерчинской каторгѣ усматривается, что въ среднемъ за послѣдніе три года прибыль каторжниковъ выражается въ суммѣ 1252 чел., а убыль за выходомъ на поселеніе—559 чел., за побѣгъ—61 чел., смертью—61 чел., всего 681 чел.

Конвойная стража Нерчинской каторги состоитъ изъ четырехъ военныхъ командъ: зерентуйской, алгачинской, кадаинской и александровской.

Каторжныя тюрьмы.

Тобольская № 1. Тобольская № 2. Александровская центральная близъ Иркутска.

Ссылка въ Сибирь.

Ссылка въ Сибирь государственныхъ преступниковъ и порочныхъ членовъ общества, первоначально не имѣвшая опредѣленнаго характера, приняла постоянный видъ карательной мѣры съ 1754 г. Съ этого времени въ законодательномъ порядкѣ учреждается новая система наказаній, въ ряду которыхъ ссылка въ Сибирь устанавливается за болѣе тяжкія преступленія. Нѣсколько позднѣе сама по себѣ ссылка въ Сибирь, какъ наказаніе, была

видоизмѣнена и приняла три вида, а именно: на житье, поселеніе и въ каторжныя работы. Увеличеніе населенія Сибири путемъ ссыльныхъ, какъ показалъ продолжительный опытъ, дало отрицательные результаты. Сконцентрированіе преступнаго элемента въ краѣ, а прежде всего увеличило число преступленій и затѣмъ внесло въ жизнь страны хищничество, самосудъ, бродяжество и пр. По отзывамъ лучшихъ людей края, ссылка въ Сибирь принесла неисчислимыя бѣдствія и, дѣйствуя растлѣвающе на населеніе, остановила ростъ и развитіе страны. Одинъ изъ бывшихъ генераль-губернаторовъ въ Сибири, касаясь вопроса о ссылкѣ въ Сибирь, въ своемъ всеподданнѣйшемъ отчетѣ далъ слѣдующую характеристику этой мѣры наказанія. Ближайшее знакомство съ положеніемъ ссылки въ Сибирь, говоритъ генераль-губернаторъ, приводитъ къ весьма грустнымъ заключеніямъ. Не говоря уже о томъ, что ссылка составляетъ самое больное мѣсто въ жизни населенія Сибири, она, какъ уголовное наказаніе, въ настоящемъ ея видѣ, находится въ полномъ противорѣчьи съ требованіями справедливости: для однихъ она является особою формою медленной смертной казни, другимъ открываетъ новое, болѣе просторное поле для преступной дѣятельности и только въ рѣдкихъ исключительныхъ случаяхъ достигаетъ своего исправительнаго назначенія. Изъ всего числа ссыльныхъ почти половина безвѣстно отсутствуетъ составляя собою тотъ бездомный людъ, который постоянно держитъ населеніе въ страхѣ за его жизни и имущество. Установить точное число преступниковъ, сосланныхъ въ Сибирь со времени установленія этой мѣры наказанія, въ виду того, что регистрація преступниковъ велась неточно и не всегда, невозможно. Приказъ о ссыльныхъ, учрежденный въ 1823 г. въ Тобольскѣ, а затѣмъ перенесенный въ Тюмень, велъ точный учетъ ссыльныхъ лишь только съ этого времени. По даннымъ приказа, въ періодъ времени съ 1823 г. по 1888 г., прошло въ Сибирь преступниковъ 784.901 чел., а съ 1888 г. по 1900 годъ 278.540 чел.

Въ 1900 г. послѣдовала въ установленномъ порядкѣ отмѣна ссылки на житье и ограниченіе ея на поселеніе.



Видъ тюрьмы въ г. Омскѣ, въ которой помѣщался Ф. М. Достоевскій.

Къ числу первыхъ ссыльныхъ въ Сибирь принадлежитъ Угличскій Колоколь, въ который били въ набатъ по умерщвленіи царевича Дмитрія. Бившіе въ набатъ соборный сторожъ Максимъ Кузнецовъ и вдовый священникъ Федотъ были казнены, другіе же причастные къ убійству сосланы въ Пелымъ. Самый Колоколь сосланъ въ Тобольскъ въ 1593 г., гдѣ находится и нынѣ при архіерейской церкви. За нимъ въ ссылку послѣдовали два брата Романовыхъ, Иванъ и Василій Никитичи, сосланные Борисомъ Годуновымъ въ Пелымъ въ 1599 г., изъ нихъ Василій Никитичъ умеръ въ тюрьмѣ въ 1601 г. насильственной смертью, а Иванъ Никитичъ въ томъ же 1601 г. былъ возвращенъ въ Москву. Изъ сосланныхъ въ XVII столѣтіи принадлежали къ замѣчательнымъ лицамъ того времени: невѣста царя Михаила Федоровича, дѣвица Марія Хлопова, сосланная по проискамъ бояръ Салтыковыхъ, въ Тобольскій дѣвичій монастырь, кн. Петръ Ивановичъ Пронскій сосланный въ 1618 г. въ Туринскъ, кн. Михайлъ Бѣлосельскій въ томъ

же году въ Тюмень, въ 1620 г. присланъ на житье въ Тару, кн. А. В. Лобановъ-Ростовскій, въ 1645 г. сосланъ въ Енисейскій острогъ, со всѣмъ своимъ семействомъ, стольникъ кн. И. Н. Хованскій. Въ 1647 г. въ Тюмень присланъ Р. Р. Всеволожскій съ семействомъ, пожалованный черезъ два года воеводою въ Верхотурье. Въ 1656 г. сосланы изъ Москвы въ Тобольскъ Илья и Михаилъ Чириковы, Ф. Коломнетинъ и А. Бадѣевъ. Въ 1660 году былъ препровожденъ въ Томскъ кн. Д. В. Ромодановскій, отосланный вскорѣ въ Соловецкій монастырь. Въ 1671 г. присланы были въ Тобольскъ бывшій малороссійскій гетманъ Демьянъ Многогрѣшный съ женою Настасією, съ сыновьями и дочерью. Въ 1679 г. по разнымъ городамъ сосланы стольники и дворяне московскіе въ числѣ 20 чел. по дѣлу Прохора Кропотова съ братомъ. Въ 1688 году въ Тобольскъ присланъ былъ на житье малороссійскій гетманъ И. Самойловичъ, а сынъ его Яковъ отправленъ въ Енисейскъ.

XVIII столѣтіе особенно богато знаменитыми ссыльными, нашедшими себѣ пріютъ въ Березовѣ и Пелымѣ. Такъ, въ 1727 году прибылъ въ ссылку въ Березовъ кн. Александръ Меньшиковъ, съ сыномъ и дочерью Марією, обрученною невѣстою Императора Петра II, изъ нихъ самъ Меньшиковъ скончался въ октябрѣ 1729 г. и похороненъ близъ алтаря построенной имъ церкви во имя Рождества Богородицы, дочь же его Марія, тайно обвѣнчанная въ Березовѣ съ кн. Ф. Долгоруковымъ, черезъ годъ скончалась и погребена близъ Спасской церкви. На мѣсто Меньшиковыхъ было прислано семейство князей Долгоруковыхъ: Сергѣй Григорьевичъ съ супругою и дѣти ихъ—Иванъ, съ супругою Наталією Борисовною (дочерью гр. Шереметева), Николай, Александръ и Алексѣй; дочери: Елена, Анна и Екатерина, вторая обрученна невѣста Императора Петра II; всѣ они были заключены въ тотъ же острогъ, гдѣ содержались и Меньшиковы. Старики Долгоруковы вскорѣ умерли и погребены были близъ Богородице-Рождественской церкви, а дѣти ихъ, вслѣдствіе сдѣланнаго на нихъ доноса, перенесли еще много несчастій. Такъ, кн. Иванъ послѣ жестокихъ пытокъ въ 1739 г. колесованъ подъ Новгородомъ, а его супруга Наталія Борисовна съ дѣтьми Михаиломъ и Дмитріемъ, возвратившись въ Москву, въ царствованіе Елизаветы Петровны, приняла схиму въ Кіевскомъ Флоровскомъ монастырѣ, гдѣ и скончалась; сыновья—Алексѣй въ 1771 году былъ отправленъ въ Камчатку матросомъ, Николай и Александръ наказаны кнутомъ и, съ вырѣзаніемъ языковъ, сосланы первый въ Охотскъ, а послѣдній въ Камчатку; дочери разосланы по сибирскимъ монастырямъ, но изъ нихъ Екатерина Алексѣевна, возвращенная въ 1745 году, выдана была замужъ за гр. Брюса, сестра ея Елена вступила въ бракъ съ кн. Юріемъ Долгорукимъ. Въ 1745 г. мѣсто Долгоруковыхъ занялъ гр. А. И. Остерманъ съ супругою Марѳою Ивановною, но чрезъ 5 лѣтъ скончался и похороненъ въ 22 саженьяхъ отъ церкви, построенной Меньшиковымъ. Не менѣе знаменитые ссыльные были и въ Пелымѣ: въ 1741 г. сюда присланъ былъ бывшій регентъ имперіи Биронъ съ женою; онъ по преданіямъ жилъ въ особо устроенномъ для него, по плану Миниха, домѣ, получалъ значительное по тому времени содержаніе и держалъ себя весьма гордо, такъ что мѣстный воевода, встрѣчаясь съ нимъ на улицѣ, разговаривалъ, снявъ шапку, а въ домѣ его не рѣшался сѣсть безъ приглашенія. Герцогъ держалъ у себя верховыхъ лошадей, часто ѣздилъ на охоту, имѣлъ многочисленную прислугу и ходилъ въ бархатномъ зеленомъ полукафтанѣ, подбитомъ и опушенномъ соболемъ. Въ 1742 г. Биронъ былъ перемѣщенъ въ Ярославль, а мѣсто его занялъ самъ Минихъ, проживавшій здѣсь до 1761 г. Минихъ поселился въ Пелымѣ съ женою и пасторомъ Мартенсомъ въ двухъ-этажномъ домѣ съ балкономъ, изъ дому не выходилъ, казался нелюдимымъ, но на балконѣ нерѣдко видали старика сухого, крѣпкаго и бол-

раго. Днемъ онъ писалъ, чертилъ планы, часто ночной огонекъ показывалъ, что старикъ или молился или продолжалъ еще заниматься своими военно-историческими изслѣдованіями. Лѣтомъ Минихъ работалъ въ своемъ огородѣ, а зимою обучалъ дѣтей грамотѣ. Воеводы боялись его и давали ему свободу но меньшую, чѣмъ Бирону. Послѣ Полтавской битвы сослано было въ Тобольскъ много плѣнныхъ шведовъ и въ томъ числѣ извѣстный ученый Сталенбергъ, издавшій въ Стокгольмѣ въ 1730 г. книгу о Россіи и капитанъ фонъ-Врехъ, основавшій въ Тобольскѣ въ 1711 г. школу для обученія и воспитанія дѣтей. Въ XVIII же столѣтіи находился въ заточеніи, въ кандинскомъ монастырѣ Березовскаго округа, епископъ Анатолій Мелатинскій, возвращенный въ Россію въ 1763 году; въ концѣ царствованія Екатерины I сосланъ былъ въ Илимскій острогъ восточной Сибири авторъ „Путешествія изъ Петербурга въ Москву“ А. Радишевъ, который проѣздомъ чрезъ Тобольскъ прожилъ здѣсь 7 мѣсяцевъ въ ожиданіи своего семейства. Радишевъ радушно былъ принятъ въ домѣ тогдашняго Тобольскаго губернатора Алябьева, человека весьма образованнаго и гуманнаго. Въ 1799 г., по повелѣнію Императора Павла I, сосланъ былъ на жительство въ г. Курганъ, по подозрѣнію въ политическомъ дѣлѣ, извѣстный драматическій писатель Александръ Коцебу. Онъ прожилъ здѣсь около года, занимаясь хозяйствомъ и чтеніемъ книгъ. Коцебу по себѣ оставилъ въ Курганѣ добрую память и, возвратясь на родину, издалъ въ свѣтъ на нѣмецкомъ языкѣ записки о ссылкѣ въ Сибирь и о жительствѣ своемъ въ Курганѣ. Записки эти уже переведены на русскій языкъ. Въ 1832 г. стали появляться въ Тобольской губ. первые польскіе изгнаники изъ царства польскаго и въ томъ числѣ Ева Фелинская, мать Феликса Фелинскаго, бывшаго впоследствии Варшавскимъ митрополитомъ; въ 1834 г. прибыли эмиссары за справу 1833 г., имѣвшую цѣлью образовать новое повстаніе, а вмѣстѣ съ ними и соучастники и пособники въ этомъ дѣлѣ. За эмиссарами прибыли въ Сибирь поляки изъ sprawy Симона Конарскаго, разстрѣляннаго въ Вильнѣ въ 1838 г., въ 1839 г. вмѣстѣ съ руководителями своими Венжикомъ и Эренбергомъ явились въ Сибирь члены товарищеской организаціи польскаго народа, представлявшей въ Варшавѣ отдѣлъ большого заговора Конарскаго; въ 1840 г. присланы эмиссары, бѣжавшіе въ 1831 г. за границу—за ними участники заговора Каспера Мошковскаго, организовавшаго такъ называемый союзъ Волинскій; потомъ сообщники союза пропаганды ксендза Сцѣченнаго; въ 1844 г. члены Варшавскаго союза соединенія польскаго народа, основаннаго Гзовскимъ; въ 1846 г. члены Варшавскаго демократическаго союза, а за ними Сѣдлецкіе и Галицкіе повстанцы. Въ 1846 г. высланы были изъ Варшавы въ Сибирь студенты гимназіи, предположившіе убійство Паскевича. Въ 1847 г. пойманы, суждены и сосланы въ Сибирь поляки, эмигрировавшіе за-границу и являвшіеся въ роли эмиссаровъ въ Польшу предъ революціями 1848 г. Въ 1848 г., вслѣдствіе великопольскаго повстанія, основаннаго на надеждахъ на Венгрію, прислано въ Сибирь тоже значительное число поляковъ. Нѣкоторые изъ нихъ назначены были на службу въ мѣстные баталіоны, другіе расселены въ Тобольскѣ и Омскѣ. Изъ наиболѣе выдающихся были оставлены въ Тобольскѣ: извѣстный богачъ князь Романъ Сангушко, полковникъ польской службы Крыжановскій, бывший съ Наполеономъ въ испанскомъ походѣ; графъ Маркотскій, Валицкій, Мошинскій и Сабаньскій. Вслѣдствіе повстанческаго движенія въ 1863 г. въ Тобольскую губернію прислано было 2000 поляковъ разнаго званія: ксендзовъ, помѣщиковъ, офицеровъ, чиновниковъ и пр. Въ концѣ 1830 г. и въ началѣ 1840 г. прибыли изъ каторжныхъ работъ Восточной Сибири на поселеніе въ Тобольскую губернію декабристы: Муравьевъ, Свистуновъ, фонъ-Визинъ, братья Бобрішевы, Пушкины, Вольфъ, Анненковъ, Кюхельбеккеръ,

Муравьевъ Апостоль, Якушкинъ, Пущинъ, Оболенскій, Тизенгаузенъ, Ек-
тальцевъ, Повало-Швейковскій, Нарышкинъ, Лихаревъ, Лореръ, Щепинъ-
Ростовскій, фонъ-деръ-Бригенъ, Розень, Башмаковъ, Басаргинъ, Назимовъ,
Фохтъ, Завалишинъ, Штейгель и Ивашевъ. Большая часть изъ нихъ со всту-
пленіемъ на престолъ Императора Александра II возвратились въ Россію, бу-
дучи помилованы съ предоставленіемъ имъ правъ, прежнему званію ихъ при-
своенныхъ. Декабристы оставили по себѣ въ губерніи лучшую память, кото-
рая живетъ въ населеніи и понынѣ. Въ началѣ 1840 г. сосланъ былъ въ
Березовъ киргизскій султанъ Габайдуллаханъ, а въ 1849 г. присланы были
въ Омскъ на крѣпостныя работы извѣстные литераторы С. Ф. Дуровъ и
Ф. М. Достоевскій. Обвиненные въ участіи по дѣлу Бугашева и Петрашевскаго,
эти молодые люди провели здѣсь 4 года въ самыхъ тяжкихъ работахъ и ли-
шеніяхъ. Дуровъ не выдержалъ строгаго режима и вышелъ, полуразрушен-
ный, разбитый, почти безногій. Достоевскій же перенесъ тяжкое испытаніе
каторжной жизни нѣсколько легче (Пам. кн. Тоб. губ.).

Правила о порядкѣ свидѣтельствванія, распредѣленія, регистраціи и препровожде- нія ссыльныхъ.

(Собр. уз. ст. 217-ая 1905 года).

Общее завѣдываніе регистраціею, препровожденіемъ и распредѣленіемъ ссыльныхъ принад-
лежитъ Главному Тюремному Управленію. Ссыльные раздѣляются на каторжныхъ, ссыльно-посе-
ленцевъ и бродягъ. Каторжные раздѣляются на три разряда. Къ первому разряду относятся при-
сужденные къ каторгѣ безъ срока или на срокъ свыше 20 лѣтъ, ко второму—присужденные на
сроки отъ 8 до 20 лѣтъ, и къ третьему—присужденные на сроки отъ четырехъ до восьми лѣтъ.
Отправленіе ссыльныхъ по назначенію производится распоряженіемъ губернскаго правленія или
областныхъ и другихъ или равныхъ учреждений. Осужденные въ каторжныя работы или ссылку
на поселеніе подвергаются особому освидѣтельствуванію. Признанные неспособными слѣдовать въ
ссылку обращаются въ мѣстныя тюрьмы, а бродяги—въ заведенія общественнаго призрѣнія.
Ссыльные, признанные душевно-больными и не подлежащіе отправленію, помѣщаются въ больницы,
гдѣ и содержатся на общіхъ основаніяхъ. На каждаго ссыльнаго составляется статейный спи-
сокъ. Губернскія управленія и областныя правленія: Тобольское, Томское, Аквилинское, Семи-
палатинское, Енисейское, Иркутское, Якутское, Забайкальское, Приморское, а также военные
губернаторы Амурской обл. и о. Сахалина распредѣляютъ каторжныхъ по мѣстамъ отбытія нака-
занія собственною властью. Осужденные въ ссылку на поселеніе распредѣляются по губерніямъ
и областямъ, согласно расписанію, устанавливаемому на каждае трехлѣтіе. Всѣмъ ссыльнымъ
ведутся алфавитные списки. Отправленіе ссыльныхъ къ мѣстамъ назначенія производится распо-
ряженіями губернскихъ и областныхъ правленій. Члены семействъ ссыльныхъ, изъявившіе жела-
ніе добровольно послѣдовать за ними въ ссылку, отправляются въ мѣста назначенія послѣднихъ
по установленнымъ правиламъ, при чемъ въ мѣстахъ назначенія должны существовать на соб-
ственныя средства, а совмѣстное сожителство семействъ съ осужденными въ каторжныя работы
допускается не ранѣе, какъ по полученіи послѣдними права на проживаніе внѣ тюрьмы. Женамъ
и дѣтямъ, добровольно послѣдовавшимъ за ссыльными, выдаются отдѣльные виды на жителство.
Отправляются они въ составѣ арестантскихъ партій. Ссыльные препровождаются къ мѣстамъ
назначенія по желѣзнымъ дорогамъ и на пароходахъ, либо баржахъ, при отсутствіи такихъ путей
по пѣше-этапнымъ трактамъ. Распредѣленіе ссыльныхъ въ мѣстахъ водворенія производится мѣ-
стными учрежденіями. Каторжные, назначенные для отбытія наказанія въ Тобольскія каторжныя
тюрьмы, распредѣляются по тюрьмамъ губернскимъ управленіемъ, а затѣмъ высылаются въ Нер-
чинскую и Александровскую каторги. Распредѣленіе каторжныхъ по мѣстамъ заключенія или
работъ Нерчинскаго района зависитъ отъ начальника Нерчинской каторги. Перечисленіе ссыль-
ныхъ изъ одной волости въ другую зависитъ отъ губернатора. Каторжные, отбывшіе срокъ, вод-
воряются на поселеніе на основаніи ст. 318 и 319 уст. о ссыльныхъ. Каторжные, признанные
страдающими болѣзнями, освобождаются отъ работъ и распредѣляются по тюрьмамъ. Ссыльно-по-
селенцы и бродяги дряхлые, увѣчные и вовсе неспособные къ работѣ, опредѣляются въ благотво-
рительныя заведенія.

Правила о ссыльно-поселенцахъ и сосланныхъ на житье.

(Собр. уз. №162 ст. 1485-ая 1905 г.)

Ссыльно-поселенцамъ предоставляется заниматься торговлею и промыслами на общемъ
основаніи, съ тѣмъ лишь ограниченіемъ, что не могутъ выбирать промысловыхъ свидѣтельствъ на

торговля предприятия первыхъ двухъ, а на промышленныя—первыхъ пяти разрядовъ, равно какъ и на соответствующія имъ парходныя предприятия, а также на предприятия по производству золотого и платинового промысла. Ссылно-поселенцы, обнаруженные въ предѣлахъ Сибири въ мѣстностей, назначенныхъ имъ для постоянного пребыванія, а также для отлучекъ, подвергаются, если самовольное отсутствіе продолжалось не долѣе одного мѣсяца, ответственности, определенной за маловажные проступки. Болѣе продолжительное отсутствіе изъ упомянутыхъ мѣстностей ссылно-поселенцевъ признается побѣгомъ. Ссылно-поселенцы, обнаруженные хотя и въ предѣлахъ назначенныхъ имъ для отлучекъ мѣстностей, но въ такихъ мѣстахъ, въ которыхъ жительство и пребываніе имъ запрещены въ силу закона или распоряженія подлежащей власти, подвергаются ответственности, определенной за маловажные проступки.

Ссылно-поселенцы подчиняются дѣйствию общихъ постановленій устава о паспортахъ съ изъятіями, въ ст. 5—10 указанными. Мѣстомъ постоянного жительства ссылно-поселенца признается то мѣсто, въ которомъ онъ числится на водвореніи. Ссылно-поселенцы обязаны имѣть виды на жительство какъ во время пребыванія въ мѣстѣ водворенія, такъ и при отлучкахъ изъ послѣдняго. На сей предметъ каждый ссылно-поселенецъ снабжается установленнымъ видомъ при самомъ водвореніи. Виды на жительство выдаются волостными старшинами, смотрителями поселеній или замѣняющими ихъ должностными лицами. Жалобы на дѣйствія и распоряженія волостныхъ старшинъ, смотрителей поселеній и др. по выдачѣ видовъ на жительство приносятся уѣзднымъ исправникамъ или ихъ замѣстителямъ. Видами на жительство ссылно-поселенцевъ признаются особыя поселенческія книжки, выдаваемые бесплатно на срокъ не болѣе трехъ лѣтъ. Ссылно-поселенцамъ, за исключеніемъ тѣхъ, для коихъ поставлены особыя правила объ отлучкахъ, предоставляется отлучаться изъ мѣста водворенія: 1) до истеченія полугодя по водвореніи—въ предѣлахъ того уѣзда, гдѣ они водворены, съ особаго разрѣшенія мѣстной полиціи; 2) по истеченіи полугодя по водвореніи въ предѣлахъ той губ., гдѣ они водворены, но не иначе, какъ съ вѣдома о томъ мѣстной полиціи. Ссылно-поселенцы не могутъ, однако, имѣть жительства и пребыванія въ мѣстностяхъ, указанныхъ въ ст. 24 п. 2—4 устава о паспортахъ, изд. 1903 г., за исключеніемъ тѣхъ ссылно-поселенцевъ, кои уже пребываютъ въ означенныхъ мѣстностяхъ, съ надлежащаго разрѣшенія, послѣдовавшаго до изданія настоящаго узаконенія.

Въ тѣхъ случаяхъ, когда представится необходимымъ обезпечить ссылно-поселенцамъ возможность зарабатывать себѣ пропитаніе, губернскому начальству предоставляется разрѣшать благонадежнымъ ссылно-поселенцамъ жительство и пребываніе и въ мѣстностяхъ, означенныхъ въ пун. 2 ст. 24 уст. о паспортахъ. Разрѣшеніе временныхъ, на срокъ не свыше 6 мѣсяцевъ, отлучекъ ссылно-поселенцамъ, по истеченіи полугодя по водвореніи ихъ, въ другую, въ предѣлахъ Сибири, губернію или область предоставляется тому губернскому начальству, въ вѣдѣніи котораго находятся просители, по соглашенію разрѣшающаго отлучку съ губернскимъ начальствомъ той мѣстности, куда просители желаютъ отлучиться.

Въ отношеніи ссылно-поселенцевъ, отбывающихъ наказаніе по уложенію о нак. уг. и испр., установлены слѣдующія временныя правила: 1) ссылно поселенцамъ, приобрѣвшимъ право на перечисленіе въ крестьяне, дозволяется приписываться на общемъ основаніи по полученіи надлежащихъ пріемныхъ приговоровъ къ мѣщанскимъ или сельскимъ обществамъ Сибири; 2) мѣщане и крестьяне изъ ссыльныхъ могутъ отлучаться по всей Сибири, 3) видами на жительство признаются паспорта, выдаваемые на общихъ основаніяхъ, но съ указаніемъ, что эти виды дѣйствительны только въ предѣлахъ Сибири и что владѣльцы ихъ происходятъ изъ ссыльныхъ, 4) ссылно-поселенцамъ, переведеннымъ на поселеніе изъ каторги, а равно приговореннымъ къ ссылкѣ на поселеніе, по освобожденіи отъ ссылки, не приписавшимся къ мѣщанскому или сельскому обществу, предоставляется избрать себѣ мѣсто жительства въ Сибири, кромѣ мѣстностей, въ коихъ пребываніе симъ лицамъ воспрещено закономъ. Въ случаѣ неизбранія ими мѣста жительства, послѣднее опредѣляется мѣстнымъ губернскимъ начальствомъ. Въ избранномъ или назначенномъ мѣстѣ жительства указанные въ настоящей статьѣ лица приписываются властью губернскаго начальства къ волостямъ. Ссылно-поселенцамъ. а) осужденнымъ за преступныя дѣянія, предусмотрѣнныя ст. 203 ул. о нак. уг. и испр. б) водвореннымъ за бродяжество и в) подвергнутымъ на основаніи уст. о ссыльныхъ принудительному переселенію за побѣги, конокрадство или порочное поведеніе, предоставляется отлучаться лишь въ предѣлахъ уѣзда, гдѣ они водворены, и притомъ съ особаго разрѣшенія мѣстной полиціи. Относительно же скопцовъ соблюдаются правила, изложенныя въ ст. 147 и прим. къ ней уст. о пасп. изд. 1903 г. Въ отношеніи лицъ, сосланныхъ на житье, установлены слѣдующія правила: 1) въ выдаваемыхъ сосланнымъ на житье видахъ дѣлается, по правиламъ ст. 24 уст. о паспортахъ, отмѣтка о судимости этихъ лицъ, а также указываются мѣстности, въ предѣлахъ которыхъ эти виды должны почитаться дѣйствительными. На сосланныхъ на житье распространяются вышеуказанныя правила о правѣ заниматься торговлею.

Распредѣленіе мѣстностей для водворенія лицъ, ссылаемыхъ въ Сибирь.

На трехлѣтіе 1907—1909 г. для водворенія преступниковъ назначены слѣдующія мѣстности:

1) Приговариваемые къ ссылкѣ на поселеніе во всѣхъ мѣстностяхъ Евро-

пейской и Азиатской Россіи, за исключеніемъ губ. Енисейской и Иркутской областей—Амурской, Забайкальской, Приморской и Якутской и острова Сахалина, водворяются въ Енисейской и Иркутской губерніяхъ.

2) Приговариваемые къ означенному наказанію въ предѣлахъ Енисейской и Иркутской губ., Амурской, Забайкальской, Приморской и Якутской обл. и острова Сахалина, водворяются въ Якутской области.

Для водворенія ссыльно-поселенцевъ, осужденныхъ за скопчество и принадлежность къ изувѣрскимъ сектамъ, на трехлѣтіе 1907—1909 г. назначены новые пункты: сел. Хатышъ Якутской обл., Нижнеудинскій и Балаганскій уѣзды Иркутской губ. и Туруханскій край.

Проживающимъ въ Якутской области скопцамъ разрѣшаются кратковременныя отлучки изъ мѣстъ, назначенныхъ для ихъ поселенія, въ ближайшіе торговые пункты области. Женщинамъ-скопчихамъ, поселеннымъ въ Якутской области, дозволяется проживать въ городахъ области определенное время. Отлучки разрѣшаетъ Иркутскій военный генералъ-губернаторъ.

Бодайбинская тюрьма и Вѣрненское помѣщеніе для арестуемыхъ.

Въ Иркутской губерніи въ районѣ золотыхъ приисковъ Витимской и Олекминской системъ устроена тюрьма и помѣщеніе для подвергаемыхъ аресту на приискѣ Вѣрномъ Олекминской золотопромышленной системы. Тюрьма устроена въ г. Бодайбо, помѣщеніе для арестуемыхъ на приискѣ Вѣрномъ. На покрытіе расходовъ по содержанію Бодайбинской тюрьмы и Вѣрненскаго помѣщенія для арестуемыхъ взимается, въ видѣ пособія государственному казначейству, съ владѣльцевъ золотыхъ приисковъ Витимской и Олекминской системъ, по 13 т. въ годъ. Кромѣ того владѣльцы золотыхъ приисковъ тѣхъ же системъ обязаны отводить чинамъ управленія и надзора квартиры натурою съ отопленіемъ и освѣщеніемъ.

Штатъ управленія и надзора мѣстъ заключенія на золотыхъ приискахъ Витимской и Олекминской системъ Иркутской губ.

1. Смотритель Бодайбинской тюрьмы 1, содержаніе въ годъ	2.400 руб.
2. Тюремные надзиратели: старшіе 2	» » » 800
» » младшіе 14	» » » 540
3. На вознагражденіе духовенства:	
по Бодайбинской тюрьмѣ	» » » 240
по Вѣрненскому арестн. помѣщенію	» » » 60
4 На вознагражденіе врачебнаго состава:	
по Бодайбинской тюрьмѣ	» » » 450
» Вѣрненскому арестн. помѣщенію	» » » 150
5. На канцелярскія надобности:	
Бодайбинской тюрьмы	» » » 225
Вѣрненскаго арестн. помѣщенія	» » » 75

О прекращеніи ссылки преступниковъ на Сахалинъ.

(Собр. узак. 1906 г. ст. 675-ая).

На основаніи Высочайше утвержденного мнѣнія Государственнаго Совета ссылки преступниковъ на островъ Сахалинъ въ каторжныя работы и поселеніе, а также водвореніе бродягъ на этомъ островѣ прекращены. Существующія правила положенія объ управленіи островомъ Сахалиномъ, впредь до пересмотра ихъ, оставлены въ силѣ. До изданія новаго закона о порядкѣ отбыванія наказанія за бродяжество отправлять бродягъ, по отбытіи ими заключенія въ исправительныхъ арестантскихъ отдѣленіяхъ, для во-

дворенія въ Якутскую область, съ причисленіемъ къ ссыльно-поселенцамъ на основаніи правилъ устава о ссыльныхъ. Дѣйствіе временно установленнаго Высочайше утвержденнаго 13 февраля 1905 г. положенія комитета министровъ о мѣстностяхъ для водворенія ссыльно-поселенцевъ оставить въ силѣ до 1 января 1907 года.

Объ облегченіи участи ссыльныхъ, кои вынуждены были по военнымъ обстоятельствамъ покинуть о. Сахалинъ.

(Собр. узак. № 62 ст. 418-ая 1906 года).

Въ видахъ облегченія участи ссыльныхъ, кои вынуждены были по военнымъ обстоятельствамъ покинуть островъ Сахалинъ во второй половинѣ 1905 года, Высочайше повелѣно: 1) разрѣшить крестьянамъ и мѣщанамъ изъ ссыльныхъ, а также ссыльно-поселенцамъ, получившимъ уже право на перечисленіе въ крестьяне, какъ находящимся уже въ предѣлахъ Европейской Россіи, такъ и пребывающимъ въ Сибири и не освобожденнымъ еще отъ ссылки на основаніи Всемиловѣдѣніи Манифестовъ и Высочайшихъ повелѣній, восполѣдовавшихъ 4 марта 1904 г. и 15 марта 1905 г. о предоставленіи ссыльнымъ о. Сахалина, зачисленнымъ въ вольныя дружины, льготъ по отбыванію опредѣленныхъ имъ наказаній, избраніе мѣста жительства въ предѣлахъ Имперіи, съ воспрещеніемъ имъ въ теченіе 5 лѣтъ жительства въ столицѣ и столичныхъ губерніяхъ, съ отдачею ихъ на тотъ же срокъ подъ надзоръ мѣстной полиціи и съ признаніемъ ихъ, взаменъ лишенія всѣхъ правъ состоянія, лишенными всѣхъ и особенныхъ, лично и по состоянію присвоенныхъ правъ и преимуществъ, однакъ безъ возстановленія правъ по имуществу. 2) Предоставить М. В. Д. дѣлать распоряженіе о припискѣ означенныхъ лицъ къ волостямъ, въ случаяхъ, когда лица эти не получаютъ надлежащихъ пріемныхъ приговоровъ на приписку къ мѣщанскимъ или сельскимъ обществамъ. 3) Ссыльно-поселенцевъ, не получившихъ еще права на перечисленіе въ крестьяне и находящихся въ губерніяхъ и областяхъ Европейской Россіи, водворить обратно въ предѣлы Сибири, съ зачетомъ всѣмъ означеннымъ въ сей статьѣ ссыльно-поселенцамъ въ установленный закономъ срокъ для перечисленія въ крестьяне времени, проведеннаго внѣ мѣста поселенія. Предоставить ссыльно-поселенцамъ водвориться на общихъ основаніяхъ, между прочимъ, въ губерніяхъ Томской и Тобольской. 4) Тѣмъ изъ ссыльно-поселенцевъ, которые будутъ признаны способными къ труду, отводить въ губерніяхъ Томской и Тобольской земельные участки для ихъ водворенія на основаніяхъ, установленныхъ для переселенцевъ. Ссыльно-каторжнымъ, если бы таковые оказались подъ стражею или па свободѣ, распредѣлить для отбытія остающагося ими срока работъ по каторжнымъ тюрьмамъ, съ зачетомъ имъ въ срокъ наказанія времени, истекшаго послѣ оставленія ими о. Сахалина. Примѣненіе перечисленныхъ льготъ предоставить началь-

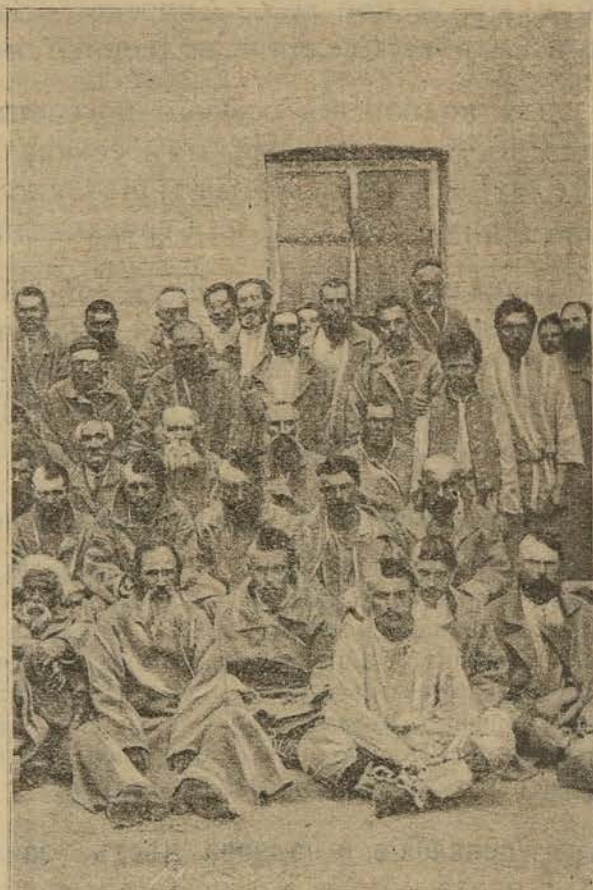

Ссылные.

никамъ губерній и областей, въ предѣлахъ коихъ пребываютъ указанныя лица.

Общество попеченія о дѣтяхъ лицъ, ссылаемыхъ по судебнымъ приговорамъ въ Сибирь.

Общество попеченія о дѣтяхъ лицъ, ссылаемыхъ въ Сибирь, учрежденное въ 1872 году, находится подъ августѣйшимъ покровительствомъ Государыни Императрицы Маріи Ѳеодоровны и состоитъ въ вѣдомствѣ Главнаго Тюремнаго Управленія. Общество имѣетъ цѣлю призрѣніе дѣтей обоего пола лицъ, ссылаемыхъ по судебнымъ приговорамъ въ Сибирь, когда означенныя дѣти не слѣдуютъ въ ссылку за родителями. Цѣль общества достигается: устройствомъ пріюта и выдачами денежныхъ пособій. Общество имѣетъ пребываніе въ Москвѣ. Президентомъ его состоитъ Московскій Генераль-Губернаторъ. Завѣдываніе дѣлами общества возложено на совѣтъ, избираемый членами общества изъ своей среды. Совѣтъ состоитъ изъ президента, вице-президента и двѣнадцати членовъ. Пріютъ общества носитъ названіе «Пріютъ Цесаревны Маріи». Пріютъ дѣлится на мужское и женское отдѣленія, которыя въ свою очередь раздѣляются на два класса. Въ пріютѣ изучаются предметы, преподаваемые въ двухклассныхъ образцовыхъ народныхъ училищахъ вѣдомства м-ва народнаго просвѣщенія. Подробныя правила см. собр. уз. № 39 ст. 535-ая 1899 года.

На расходы по выдачѣ пособій семействамъ ссыльно-каторжныхъ Забайкальской обл. и на содержаніе пріюта для арестантскихъ дѣтей въ Горномъ Зерентуѣ ежегодно отпускается 8000 руб.

Присяжные повѣренные, ихъ помощники и частные повѣренные.

1. Округъ Омской Судебной Палаты.

Омскъ. Прис. пов.: Абр. Сол. Кабалкинъ, Вал. Анд. Колосовъ, Ив. Авк. Поваренныхъ, Артсм. Ив. Попель, Вл. Паллад. Россинскій, Арс. Иллар. Хлѣбниковъ, Мих. Мак. Яковлевъ; помощники: Алд. Кабалкинъ, Аар. Мих. Мариупольскій, Дом. Флор. Оржешко, Аар. Мих. Смолдовскій, Ник. Ал-ѣв. Титовъ, Ицх. Льв. Янкелевичъ; част. повѣр: Ник. Ѳед. Портнягинъ, Ник. Вас. Ломоносовъ.

Акмолинскъ. Частный повѣр. Ив. Пав. Трофимовъ.

Барнаулъ. Прис. повѣр. Сем. Дан. Черняковъ; пом. прис. повѣр. Мих. Фед. Александровъ; част. повѣр: Ал-ѣй Ал-ѣв. Ершовъ, Вл. Алд. Ивановъ Валер. Фед. Печеркинъ, Ив. Фед. Явловскій.

Бійскъ. Пом. прис. повѣр: Аѳ. Аѳ. Васильевъ; част. повѣр.: Ос. Мих. Голякевиъ, Фед. Ал-ѣв. Лебедевъ, Ст. Гр. Летуновъ, Вас. Ник. Тукмачевъ.

Ишимъ, част. повѣр; Ан. Матв. Брагинъ, Ал-ѣй Помп. Ершовъ.

Каинскъ. Пом. прис. пов. Тим. Петр. Касаткинъ; част. повѣр: Иос. Раб. Рецольдъ, Вл. Викт. Синельниковъ.

Курганъ. Част. повѣр.: Еф. Павл. Бѣляевъ, Мих. Ив. Бѣляцкій, Пав. Марк. Мельниченко.

Новониколаевскъ. Прис. Повѣр: Алд. Пет. Васильковъ, Вас. Як. Макаринъ; пом. присяж. повѣр.: Конст. Ник. Ивановъ; част. повѣр. Ник. Ив. Самойловичъ.

Павлодаръ. Прис. повѣр. Дм. Нарц. Олтаржевскій; част. пов.: Арк. Ник. Гензель.

Петропавловскъ. Прис. пов. Кудревецкій; част. пов.: Аф. Ив. Андреевъ, Як. Ан. Ольхо, Алд. Алд. Сидоровъ.

Семипалатинскъ. Прис. пов. Алд. Мих. Первушинъ, Ник. Анд. Самойловъ, Гр. Дм. Способинъ, Пет. Евст. Цвилинскій; пом. прис. пов. Ив. Анд. Самой-

ловъ; част. пов: Ник. Як. Коншинъ, Вас. Всев. Крутогорскій, Алд. Пет. Молченко.

Тара. Част. повѣр. Леон. Алд. Кориковъ-Михайловъ.

Тобольскъ. Част. повѣр.: Вас. Дороф. Кушнарченко, Ник. Вас. Пигнатти, Вас. Ник.. Пигнатти.

Томскъ. Прис. пов.: Серг. Вндровас. Алексаскій, Вл. Ник. Анучинъ, Мих. Раф. Бейлинъ, Петръ Ник. Васильевъ, Раф. Льв. Вейсманъ, Мих. Ник. Вознесенскій, Пет. Вас. Вологодскій, Алд. Мих. Головачевъ, Бор. Ст. Жлетовскій, Евг. Дм. Лури, Ник. Ник. Новиковъ, Пет. Вас. Оленинъ, Ник. Алс. Орловъ, Вяч. Ант. Севастьяновъ, Ник. Ник. Соинъ, Дм. Серг. Черневскій. Георг. Мих. Касиновъ, Валент. Андр. Колосовъ, Валер. Пет. Коневъ; пом. прис. повѣр: Вас. Вас. Аммосовъ, Ник. Георг. Богоявленскій, Мих. Герм. Гинзбергъ, Бор. Ник. Кайдоловъ, Вл. Кононовъ, Ив. Фед. Куликовскій, Вл. Алд. Лукинъ, Мих. Дюн. Михайловскій, Вл. Вас. Павловъ, Серг. Фед. Петровъ, Вл. Ив. Плещеевъ, Мих. Инок. Преловскій, Ант. Вл. Сомовъ, Ник. Сем. Чистяковъ Фед. Ив. Чистяковъ, Иннок. Ив. Щербаковъ; част. повѣр: Ст. Юр. Геньковскій Всев. Ал-ѣв. Долгсруковъ, Вас. Тим. Молотковскій, Ив. Ал-ѣв. Сысоевъ.

Тюмень. Прис. повѣр. Флор. Евм. Низовецъ, Як. Ив. Стронинъ, частн. повѣр.: Серг. Серг. Анисимовъ, Алекс. Каз. Захарченко, Пет. Вен. Калакуцкій, Андр. Игн. Корликовскій, Конст. Вас. Поповъ.

Усть-Каменогорскъ. Прис. повѣр. Леон. Петр. Голубъ; част. пов.: Алд. Андр. Кобылинъ.

Ялуторовскъ. Част. повѣр. Ал-ѣй Георг. Гавриловъ.

II. Округъ Иркут. Судебной Палаты.

Совѣтъ прис. повѣр. Предс. М. С. Стравинскій; тов. предс. И. С. Фатѣевъ, члены: Ф. А. Вальденъ, В. В. Косенко, А. В. Тарасовъ, И. П. Хрѣниковъ.

Иркутскъ. Прис. повѣр: Герм. Моис. Берковъ, Леон. Ап. Бѣлоголовый, Алд. Бор. Виноградъ, Вас. Дм. Власовъ, Ст. Люд. Вышковскій, Алд. Марк. Донецъ, Ник. Павл. Каретниковъ, Сам. Иг. Кауфманъ, Вас. Вас. Косенко, Бор. Серг. Орнштейнъ, Гр. Бор. Патушинскій, Иос. Бор. Патушинскій, Ник. Ив. Раевскій, Леон. Ал. Разумовскій, Левъ Ис. Рай, Ник. Алд. Романовъ, Меч. Ст. Стравинскій, Ал-ѣй Вас. Тарасовъ, Полик. Ал-ѣв. Титковъ, Алд. Ив. Тумановъ, Георг. Прок. Устюжаниковъ, Ив. Серг. Фатѣевъ, Валер. Алд. Харламовъ, Ив. Пет. Хрѣниковъ, Лаз. Сол. Шапиро, Аар. Овс. Ямпольскій; пом. прис. пов.: Пл. Дм. Алфимовъ, Юл. Гр. Баумштейнъ, Вас. Вас. Болотовъ, Як. Бор. Виноградъ, Пет. Як. Горячевъ, Алд. Ив. Звонниковъ, Вл. Исаев. Зисманъ, Серг. Гр. Константиновъ, Фад. Иер. Недзвецкій, Конст. Мих. Семигановскій; част. повѣр.: Дав. Ив. Бауэрбергъ, Ник. Никит. Вершининъ, Ив. Никит. Запольскій, Ник. Вас. Кошлаковъ, Ник. Дм. Красильниковъ, Алд. Вл. Кроль, Авр. Леонт. Фурманъ.

Благовѣщенскъ. Прис. пов.: Алд. Алд. Баевъ, Вас. Ник. Болдыревъ, Ник. Ник. Будаковичъ, Мих. Фил. Бѣликовъ, Валер. Вас. Путилинъ, Юр. Гав. Свидаерскій, Янъ Ян. Страдинъ; пом. прис. пов.: Мих. Сем. Подпрятковъ; част. повѣр.: Серг. Ал-ѣв. Коммиссаровъ, Ив. Мих. Плотниковъ, Андр. Ник. Потуловъ, Ив. Ив. Родзаевскій.

Верхнеудинскъ. Прис. повѣр.: Алд. Ив. Дьяконовъ, Дам. Аф. Кочневъ; част. повѣр. Алекс. Ив. Ширяевъ.

Владивостокъ. Прис. повѣр.: Ив. Ром. Баженовъ, Ос. Сам. Вайнцвейгъ, Фр. Ак. Вальденъ, Люд. Владисл. Винклеръ, Вас. Вас. Дмитренко, Конст. Гр. Звѣревъ, Ник. Вас. Константиновъ, Викт. Як. Ляховскій, Вас. Мих. Манаевъ, Н. А. Преображенскій, Ил. Алд. Фихманъ; пом. прис. повѣр. Викт. Еф. Бекаревичъ, Стан. Ом. Залѣссскій, Ив. Ефр. Манаевъ, Арт. Марг. Саксъ, Ив. Ник. Шишеловъ; част. повѣр.: Дм. Фел. Коморскій, Евг. Ст. Пономаревъ.

Енисейскъ. Частн. повѣр. Фед. Варө. Фенелоновъ.

Канскъ. Частн. повѣр.: Ос. Гр. Шиманчикъ, А. О. Хмѣлевскій.

Красноярскъ. Прис. повѣр. Пав. Ив. Дюковъ, Валент. Андр. Колосовъ, Пет. Ив. Кусковъ, Вас. Ив. Преображенскій, Иос. Ферд. Радке; пом. прис. пов.: Алд. Пет. Кузнецовъ, Бол. Леон. Рогановичъ; част. повѣр.: Алд. Алд. Жалудскій, В. А. Карауловъ, Ал. Богд. Ключе, А. П. Кузнецовъ, Викт. Цес. Новодворскій, Н. А. Осколковъ, Мих. Кон. Снѣжинскій, Оед. Оед. Филимоновъ.

Минусинскъ. Част. повѣр.: М. П. Райновъ, Ник. Аф. Сахаровъ.

Нерчинскъ. Частн. повѣр. Мих. Оедот. Суровцовъ.

Нижнеудинскъ. Частн. повѣр. Ник. Ив. Касторскій.

Николаевскъ. Прис. повѣр. Владис. Людв. Винклеръ; част. повѣр.: Влад. Ив. Щепанскій.

Ник.-Уссурійскій. Прис. повѣр. Алд. Мих. Федотовъ; частн. пов.: Ст. Юр. Гинковскій.

Срѣтенскъ. Част. повѣр.: Спирид. Дм. Цырельниковъ, Ив. Ив. Эвальдтъ.

Хабаровскъ. Пр. повѣр. Ив. Кондр. Волковинскій.

Харбинь. Прис. повѣр. Вл. Ив. Александровъ, Пет. Алд. Артемьевъ, Сам. Генр. Барскій, Ив. Кондр. Волковинскій, Пет. Мих. Дорогунцевъ, Пет. Пет. Магнушевскій, Пет. Конст. Рейманъ, Ник. Ив. Шаталинъ; пом. прис. пов. Алд. Алд. Виддеръ, Анд. Ив. Кирмикчи, Альф. Пржем. Козловскій, Алд. Ад. Луцинскій, Ник. Ник. Тычино; част. повѣр.: В. А. Зброденскій, Ф. Д. фонъ-Зибсбергъ, Мих. Мих. Коншинъ, Пет. Андр. Москаленко, С. С. Пономаревъ.

Чита. Прис. повѣр.: Евг. Вас. Бѣльскій, Конр. Апол. Рыцкъ, Пав. Карл. Тржцинскій, Дан. Ис. Шугаль; пом. прис. повѣр.: Ал-ѣй Иос. Булахъ, Конст. Ад. Гриневицкій, частн. повѣр.: Владис. Фел. Буйвидъ Ив. Мих. Шишковскій.

Якутскъ. Прис. повѣр.: Дм. Ив. Меликовъ; част. повѣр.: Анд. Ив. Дьяконовъ, Ал-ѣй Гавр. Кокшарскій, Вас. Вас. Никифоровъ.

ПЕЧАТЬ и ОБЩЕСТВА.

Отдѣль VI.

Сибирская печать.—Перечень изданій.—Историческій обзоръ научнаго изученія Сибири.—Азіатскія общества за границею.—Научныя общества.—Сельскохозяйственныя общества.—Просвѣтительныя, благотворительныя и другія общества и попечительства.—Народные дома.—Обсерваторіи и метеорологическія станціи.—Музеи.

Первыя попытки создать въ Сибири печатный органъ возникли еще въ концѣ XVIII-го столѣтія, когда въ цѣляхъ развитія книгопечатанія въ Россіи особымъ закономъ было разрѣшено устраивать частныя типографіи. Но, къ сожалѣнію, эти начинанія отчасти по причинамъ низкаго умственнаго развитія общества и отсутствія образованныхъ людей, отчасти, вслѣдствіе бѣдности литературнаго матеріала, которымъ заполнялись возникавшіе литературные органы, не имѣли никакого успѣха и носили случайный характеръ. Обыкновенно за дѣло брались люди, имѣвшіе только претензію создавать литературу, но не имѣвшіе для этого внутреннихъ качествъ, а потому и самое существованіе создаваемыхъ органовъ печати, какъ съ литературной, такъ и съ хозяйственной стороны, было почти плачевное. Лишь только съ 1856 г. неблагоприятныя условія для возникновенія періодической печати нѣсколько измѣнились. Съ этого времени въ Сибири введены были новые штаты управленій, которыми, между прочимъ, установлялось изданіе губернскихъ вѣдомостей при всѣхъ сибирскихъ губернскихъ правленіяхъ. Само собой разумѣется, что первые номера губернскихъ вѣдомостей, по многимъ причинамъ, оставляли желать много лучшаго. Неофициальный отдѣль ихъ, въ большинствѣ случаевъ отличался скудостью матеріала, и лишь только въ послѣдствіи стали появляться въ нихъ цѣнные этнографическіе матеріалы, бытовые очерки, статьи обличительнаго характера и. т. п. Этотъ періодъ времени уже свидѣтельствуешь о зародившейся въ обществѣ потребности къ частной печати. Появленіе болѣе или менѣе серьезныхъ статей въ губернскихъ вѣдомостяхъ можно объяснить лишь тѣмъ, что онѣ были единственнымъ приближеніемъ образованныхъ людей Сибири и, дѣйствительно, едва только въ краѣ возникла частная печать, какъ сибирскія губернскія вѣдомости постепенно начали утрачивать свое значеніе. Но создать газету и, главное, вести ее было дѣломъ нелегкимъ. Начинаящая печать не всегда имѣла поддержку въ самомъ обществѣ, и положеніе ея, среди господствовавшихъ взглядовъ, было незавидное. Часть общества, не привыкшая къ періодической печати, не понимая ея назначенія, присоединялась нерѣдко въ своей критикѣ къ тѣмъ, кто не терпѣлъ гласности въ виду своихъ личныхъ интересовъ. Приходилось считаться съ темною силою, съ различными эксплуататорами населенія, взяточниками и цѣлой арміей недобросовѣстныхъ людей, старавшихся, по весьма

понятнымъ причинамъ, дискредитировать печать въ глазахъ общества. Оказывали давленіе на печать и администраторы сибирскихъ городовъ, а также и другія лица, близко стоявшія къ власти, которымъ тонъ и прямота печати не приходились по душѣ. При такихъ условіяхъ существовать частной печати было весьма трудно. Но, тѣмъ не менѣе, несмотря на столь тяжелыя и неблагоприятныя условія, руководители сибирской печати, ведя упорную борьбу, съ твердостью отстаивали свои права и, въ тысячахъ мелочей обнаруживая дѣйствительное зло, принесли краю, несомнѣнно, много пользы. Дальнѣйшая судьба сибирской печати находилась въ прямой зависимости отъ степени развитія гражданской жизни въ странѣ, поднятія умственного уровня и распространенія образованія въ мѣстной средѣ. По мѣрѣ того, какъ въ край зарождались новыя потребности, измѣнялись условія государственнаго общежитія, и въ обществѣ расширялся интересъ къ мѣстнымъ вопросамъ, улучшалось положеніе и сибирской печати. Въ настоящее время сибирская печать по сравненію съ прошлымъ находится въ иныхъ условіяхъ. Совершившіяся измѣненія въ обстановкѣ страны внесли много оживленія и въ общественную жизнь края, въ сферѣ которой почувствовалась живая плодотворная дѣятельность, сознательное отношеніе къ своимъ интересамъ. Въ данный моментъ въ Сибири нѣтъ болѣе или менѣе крупнаго центра, въ которомъ бы не было органа печати. Наряду съ развитіемъ періодической печати, въ послѣднее время, появилось много и отдѣльныхъ изданій, преимущественно изслѣдовательнаго характера, въ которыхъ собрана масса цѣннаго матеріала по разнообразнымъ вопросамъ сибирской дѣйствительности.

Перечень сибирскихъ изданій.

I. Официальныя.

Акмолинскія областныя вѣдомости. Въ г. Омскѣ.

Забайкальскія областныя вѣдомости. Въ г. Читѣ.

Енисейскія губернскія вѣдомости. Въ г. Красноярскѣ.

Иркутскія губернскія вѣдомости. Въ г. Иркутскѣ.

Приамурскія областныя вѣдомости. Въ г. Хабаровскѣ. *)

Семипалатинскія областныя вѣдомости. Въ г. Семипалатинскѣ.

Тобольскія губернскія вѣдомости. Въ г. Тобольскѣ.

Томскія губернскія вѣдомости. Въ г. Томскѣ.

Якутскія областныя вѣдомости. Въ г. Якутскѣ.

Енисейскія епархіальныя вѣдомости. Въ г. Красноярскѣ.

Иркутскія епархіальныя вѣдомости. Въ г. Иркутскѣ.

Тобольскія епархіальныя вѣдомости. Въ г. Тобольскѣ.

Томскія епархіальныя вѣдомости. Въ г. Томскѣ.

Якутскія епархіальныя вѣдомости. Въ г. Якутскѣ.

Записки общества естествоиспытателей и врачей. Выходятъ въ Томскѣ. Неопредѣленно, выпусками.

Записки восточно-сибирскаго отдѣла географическаго общества. Въ г. Иркутскѣ. Неопредѣленно, выпусками.

Записки общества изученія Амурскаго края. Въ г. Владивостокѣ—неопредѣленно.

*) Означенныя вѣдомости замѣняютъ для областей Приморской, Амурской и о. Сахалина областныя вѣдомости и издаются на основаніи общихъ правилъ. Общее руководство типографіею и редакціею принадлежитъ правителю канцеляріи генераль-губернатора; завѣдываніе же типографіею и редакціею возложено на редактора (изъ дѣлопроизводителей канцеляріи). На содержаніе редакціи отпускается ежегодно 6.500 руб.

Записки западно-сибирскаго отдѣла географическаго общества. Въ г. Омскѣ—неопредѣленно.

Записки Приамурскаго отдѣла географическаго общества. Въ Хабаровскѣ—неопредѣленно.

Извѣстія Восточнаго Института. Въ г. Владивостокѣ.

Извѣстія Императорскаго Томскаго университета. Выходятъ въ Томскѣ неопредѣленно выпусками подъ редакціею ректора университета.

Циркуляры по западно-сибирскому учебному округу. Въ г. Томскѣ.

Циркуляры по восточно-сибирскимъ учебнымъ заведеніямъ м-ва народнаго просвѣщенія. Въ г. Иркутскѣ.

II. Частныя.

Въ <i>Благовъщенскій</i>	„Амурскій Край“, „Благовъщенскій“.
„ <i>Барнаульскій</i>	„Барнаульскій Ежедневный телеграфъ“.
„ <i>Владивостокскій</i>	„Далекая Окраина“ и „Дальній Востокъ“.
„ <i>Иркутскій</i>	„Сибирь“, „Иркутскія Новости“ и „Сибирская Заря“.
„ <i>Красноярскій</i>	„Красноярецъ“ и „Сибирск. Врачебн. газета“.
„ <i>Ново-Николаевскій</i>	„Объ“
„ <i>Никольскій-Уссурійско-мъ</i>	„Уссурійская жизнь“.
„ <i>Омскій</i>	„Вѣстникъ Сибири“ и „Справки и объявленія“.
„ <i>Тобольскій</i>	„Сибирскій листокъ“
„ <i>Томскій</i>	„Сибирская Жизнь“ и „Сибирскіе Отголоски“
„ <i>Троицкосавскій</i>	„Нашъ Голосъ“.
„ <i>Тюмени</i>	„Сибирская торговая газета“ и „Зауралье“.
„ <i>Харбинскій</i>	„Харбинскій Вѣстникъ“, „Новый Край“, „Газета Харбинъ“, „Вѣстникъ Востока“ и „Юань-Дунъ-Бао“.
„ <i>Читъ</i>	„Лѣтопись Забайкалья“, „Забайкальская Новь“ и „Забайкальскій Курьеръ“.

Въ *С.-Петербургѣ* „Сибирскіе Вопросы“, ежемѣсячно. Редак. Сергіевская ул. д. № 3. и „Сибирская Мысль“ Журналь. Редак. Фантанка, 37.

Коренное измѣненіе условій изданія органовъ періодической печати въ концѣ 1905 г., т. е. замѣна прежняго порядка явочною системою, замѣтно отразилось на увеличеніи общаго числа сибирскихъ изданій. Нагляднымъ показателемъ этого увеличенія являются слѣдующія данныя:

Движеніе повременной печати.

За 1904—1906 г. г.

Губерніи и области.	Число изданій.		Выходило.	Вновь появилось.	Прекратили изданіе сами.	Приостановлено администр.	Приостановлено судомъ до окончательнаго приговора.
	Въ 1904 г.	Въ 1905 г.					
Амурская	3	3	8	6	—	4	2
Енисейская	4	7	14	9	4	5	—
Забайкальская	4	6	21	18	1	13	2
Иркутская	5	7	18	15	—	—	—
Приморская	9	9	19	13	6	5	1
Тобольская	6	6	8	6	3	1	—
Томская	9	12	13	13	4	2	—
Якутская	2	2	—	—	—	—	—
Акмолинская	3	4	5	11	3	9	—
Семипалатинская	2	2	2	1	—	1	—
Итого	47	58	108	92	21	40	5

Научныя, просвѣтительныя и благотворительныя общества.

Научное изученіе Сибири началось со времени Петра I и продолжалось особенно дѣятельно въ теченіе всего XVIII столѣтія. Первые матеріалы по этнографіи и географіи края были собраны тѣми землеискателями, которые, продвигаясь на Востокъ послѣ покоренія Сибири, открывали и присоединяли ко владѣніямъ Россіи свободныя земли. По этимъ матеріаламъ въ Москвѣ, въ бывшемъ сибирскомъ приказѣ, былъ составленъ такъ называемый „Большой чертежъ“, а затѣмъ Ремезовымъ—описаніе страны. Трудъ Ремезова является самымъ древнимъ описаніемъ Сибири, но, какъ составленный по даннымъ землеискателей, которые къ научнымъ изслѣдованіямъ вовсе не были подготовлены, былъ далеко не полный. Почти около этого времени была написана и Строгановская лѣтопись о Сибири. Въ 1716 г. Петръ I для всесторонняго изслѣдованія Сибири выписалъ изъ Германіи ученаго нѣмца Мессершмидта и заключилъ съ нимъ договоръ. Мессершмидтъ пробылъ въ Сибири около 8 ми лѣтъ и собралъ большое количество матеріаловъ, но они не были изданы, и ими пользовались только послѣдующіе изслѣдователи. Немного позднѣе Петръ Великій снарядилъ большую Сѣверную экспедицію, подъ начальствомъ датскаго моряка Витуса Беринга, который открылъ о. св. Лаврентія, а въ послѣдствіи и проливъ между Азіею и Америкою. Успѣшное плаваніе Беринга привело къ рѣшенію произвести обслѣдованія рѣкъ Лены и Енисея, въ виду чего въ 1739 г. была отправлена экспедиція подъ начальствомъ лейтенанта Лаптева къ сѣверному побережью, и почти въ этомъ же году была снаряжена большая сухопутная ученая экспедиція, въ составъ которой вошли натуралистъ Гмелинъ, историкъ Миллеръ, астрономъ Делиль, проф. Фишеръ, адъютантъ Стеллеръ, Крашенниковъ, нѣсколько морскихъ офицеровъ, студентовъ и геодезистовъ. Эта экспедиція составила первыя карты Сибири и описаніе ея въ естественно-историческихъ и другихъ отношеніяхъ. Кромѣ того она совершила рядъ плаваній къ берегамъ Японіи и Америки и обслѣдовала Курильскіе и Алеутскіе острова. Въ 1750 г. появилась первая обстоятельная исторія Сибири, составленная по архивнымъ матеріаламъ Миллеромъ и Фишеромъ. Въ 1770 г. Ляховъ открылъ Ново-Сибирскіе острова, добрался до Котельнаго острова и обслѣдовалъ ихъ, и въ этомъ же году Палласъ и Фалькъ приступили къ изслѣдованіямъ Сибири по обширному плану, составленному Академіею наукъ. Палласъ и Фалькъ, а затѣмъ присоединившійся къ нимъ Лепехинъ, работали въ Сибири около 5 лѣтъ. Съ 1785 г. на сѣверномъ побережьи азіатскаго материка начала работать экспедиція Биллингса, которая закончила свои работы къ концу 1792 г. Экспедиція эта изслѣдовала землю чукчей, берега Охотскаго моря и Америки и Алеутскіе острова, обслѣдованные въ 1768—1769 г. экспедиціею капитана Кривицына и лейтенанта Левашева. Въ періодъ времени съ 1780 г. по 1802 г. Сибирь посѣтили и изучали: Лессепсъ, Лаперузъ, Дж. Белемъ, ботаникъ Сиверсъ и другіе ученые. Лессепсъ работалъ на Камчаткѣ, а Лаперузъ изслѣдовалъ о-въ Сахалинъ и берега Приморской обл. Остальные работали на Алтаѣ, въ Забайкальѣ и другихъ внутреннихъ мѣстахъ Сибири. Съ XIX столѣтія, когда въ Сибири сформировалось административно-гражданское управленіе и улучшились условія жизни, дѣло научнаго изученія, какъ въ естественно-историческомъ, такъ и въ этнологическомъ отношеніяхъ, значительно развилось. Въ работахъ стали принимать участіе не только частныя экспедиціи, но и мѣстныя научныя силы. Такъ, въ 1809 г. Геденштромъ посѣтилъ Ново-Сибирскіе острова, Головинъ Курильскіе острова, Врангель и Анжу съ 1820 г. по 1824 г. приступили къ работамъ у береговъ Восточной Сибири; съ 1827 г. Постельсъ занял-

ся изслѣдованіемъ вулкановъ Камчатки, ботаникъ Ледебуръ — изученіемъ флоры Алтая, а Семевскій, Петровъ, Мартосъ и Корниловъ работали въ различныхъ мѣстностяхъ внутри Сибири. Въ 1829 г. Императоромъ Николаемъ I была снаряжена экспедиція Гумбольдта, Розе и Эренберга для изученія геологическаго строенія алтайскаго нагорья. Гумбольдтъ посѣтилъ Тобольскъ, Барнаулъ, Алтай, Барабинскую и Киргизскую степи и собралъ громадный матеріаль, вошедшій въ его трудъ, изданный въ 1843 г. Въ началѣ 1830 г. д-ръ Геблеръ въ Алтай и Турчаниновъ въ Забайкальѣ весьма обстоятельно изслѣдовали первый энтомологическую фауну, а второй флору страны, а между 1842 и 1845 годами были предприняты два важныя научныя путешествія въ Сибирь; Петра Чихачева въ малодоступныя части Алтая и Миддендорфа на Таймырскій полуостровъ. Въ это же время въ Сибири работали: Гельмерсенъ, Словоцовъ, Степановъ, Небольсинъ, Вишневскій и берлинскій ученый Эрманъ. Послѣдній собралъ массу матеріаловъ по физической географіи страны. Въ 1845 г. Сибирь посѣтилъ Кастрень, и въ это же время назрѣла мысль объ учрежденіи географическаго общества. Немного позднѣе, а именно въ 1861 г., въ Иркутскѣ открытъ былъ Восточно-Сибирскій отдѣлъ Русскаго Географическаго О-ва, который въ 1855 г.

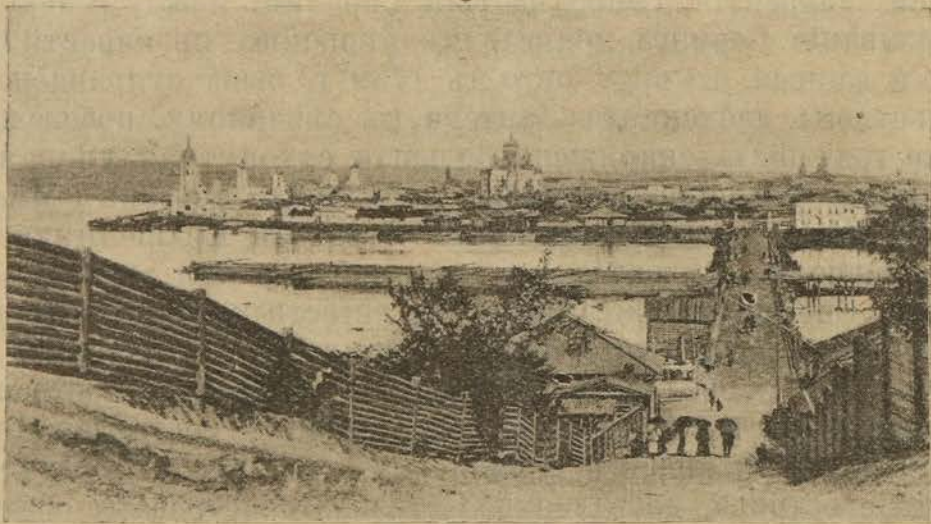

г. Иркутскъ.

организовалъ свою большую Сибирскую экспедицію. Въ послѣдней приняли участіе—астрономъ Шварцъ, натуралистъ Радде, геологъ Шмидтъ, зоологъ Шренкъ и ботаникъ Максимовичъ. Экспедиція обстоятельно обслѣдовала Амурскій край и произвела рядъ научныхъ работъ въ Забайкальской окраинѣ и по р. Амуру. Съ открытіемъ Восточно-Сибирскаго отдѣла Р. Г. О. выступили и мѣстные научныя дѣятели, какъ на примѣръ, Чекановскій, Дыбовскій, Крапоткинъ, Поляковъ, Коржинскій, Потанинъ, Ядринцевъ, Черскій, Дитмаръ и мн. др., которые внесли весьма цѣнныя труды въ научную литературу о Сибири. Почти около этого времени была образована Амурская экспедиція подъ начальствомъ капитана Невельскаго. Работа послѣдней закончилась полнымъ изслѣдованіемъ о-ва Сахалина, который, вопреки мнѣніямъ Лаперуза и Крузенштерна, оказался островомъ. Невельскій основалъ Петровское зимовье, Николаевскій, Ильинскій, Маріинскій и Александровскій посты на побережьѣ Охотскаго моря. Благодаря необыкновенной энергіи тогдашняго генераль-губернатора Восточной Сибири Муравьева и стараніямъ Невельскаго, тогда же былъ открытъ путь отъ русскаго верховья Амура къ низовью этой рѣки, что уже совсѣмъ закрѣпило за нами

Амурскій край. Въ 1864 г. Поляковъ изслѣдовалъ земли по теченію р. Олекмы, а князь Крапоткинъ по теченію р. Витима, къ которымъ съ тою же научною цѣлью въ слѣдующемъ году присоединились Шмидтъ, Андреевъ, Майдель, Афанасьевъ и Нейманъ. Послѣдніе, впрочемъ, изучали кромѣ того и Камчатку, и Чукотскую землю, а затѣмъ посѣтили и Уссурійскій край, гдѣ работалъ неутомимый изслѣдователь Н. М. Пржевальскій. Съ 1868 г. по 1892 г. Сибирь посѣтили Миддендорфъ, Кривошапкинъ, Фингъ, Бремъ, Вальдбургъ, Мошковъ, Шарнгорстъ, Кульбергъ, Поляковъ, Юргенсъ, Бунге, Толь и Черскій. Они работали и изучали внутреннія области Сибири, а также производили магнитныя и астрономическія наблюденія. Въ 1893—1894 г. Толь и Шилейко обслѣдовали Ново-Сибирскіе острова и земли по рѣкамъ Хатангъ, Анабару, Янѣ и Оленскѣ. Съ 1894 г. почти два съ половиною года работала въ бассейнѣ р. Енисея гидрографическая экспедиція Вилькицкаго, а въ 1895—1897 г. экспедиція Богдановича, Лемякова и Слюнина—вдоль береговъ Охотскаго моря и въ Охотскомъ краѣ. Къ этому времени относятся и изслѣдованія по проведенію Сиб. жел. дороги. Съ открытіемъ въ 1888 г. въ Томскѣ университета, въ 1877 г. въ Омскѣ отдѣла Русскаго Географическаго Общества, въ 1894 г. Хабаровскаго отдѣла того же общества съ подотдѣлами въ Читѣ и Троицкосавскѣ, учрежденіемъ въ г. Владивостокѣ общества изученія Амурскаго края и, наконецъ, Технологическаго института въ Томскѣ и Восточнаго въ г. Владивостокѣ, въ Сибири созданы сѣть культурныхъ центровъ, что въ свою очередь не могло не отразиться на общей научной работѣ по изслѣдованію и изученію необъятныхъ пространствъ края. Такъ, научныя работы послѣдняго времени принимаютъ болѣе обстоятельный и детальный характеръ, число научныхъ дѣятелей значительно увеличивается, въ различныхъ экспедиціяхъ принимаютъ участіе просвѣщенные покровители, которые, не жалѣя ни денегъ, ни трудовъ, какъ напримѣръ, А. М. Сибиряковъ, Цибульскій, Сидоровъ, Сукачевъ и др., снаряжаютъ ихъ на свой счетъ, наконецъ, и научныя труды направляются къ изученію не только природы и ея богатствъ, географическихъ и этнографическихъ особенностей края, но и бытовыхъ, экономическихъ и многихъ другихъ вопросовъ. Въ настоящее время научная литература о Сибири уже составляетъ множество томовъ и по всему разнообразію и содержанию представляетъ огромный интересъ.

АЗІАТСКІЯ ОБЩЕСТВА ЗА-ГРАНИЦЕЮ.

Германское общество ориенталистовъ. Въ *Дрезденъ*. Общество имѣетъ цѣлью научное изученіе Азіи.

Парижское азіатское общество. Въ *Парижъ*. Общество имѣетъ цѣлью изученіе и изслѣдованія исторіи, географіи, религіи, языковъ и пр. Азіи.

Британское азіатское общество. Въ *Лондонъ*. Основная цѣль общества изученія Азіи и ея жизни во всѣхъ областяхъ труда и званій.

НАУЧНЫЯ ОБЩЕСТВА.

Императорское Русское Географическое Общество. Общество основано въ 1845 г. и состоитъ въ вѣдѣніи М-ва Вн. Дѣлъ. Оно имѣетъ цѣлью изученія въ географическомъ отношеніи Россіи и сопредѣльныхъ съ нею азіатскихъ странъ. Центральное управленіе въ *С.-Петербургѣ*.

Отдѣлы: Въ *Омскѣ*, *Иркутскѣ*, и *Хабаровскѣ*.

Подотдѣлы: Въ *Красноярскѣ*, *Троицкосавскѣ*, *Читѣ*, *Владивостокѣ* и *Семипалатинскѣ*.

Общество Востоковѣднія. Основнымъ стремленіемъ общества служить

сближеніе съ восточными народами и странами во имя науки, культуры, торговли и промышленности, устраняя всякіе вопросы политическаго и религіознаго характера. Общество учреждено въ 1900 г. съ центральнымъ управленіемъ въ *С.-Петербургъ*.

Отдѣленія: Въ *Благовъщенскъ, Владивостокъ, Омскъ и Харбинъ*.

Общество изученія Амурскаго края. Общество имѣеть цѣлью изслѣдованіе и изученіе Амурскаго края въ естественно-историческомъ, этнографическомъ, археологическомъ, географическомъ и др. отношеніяхъ. Управленіе въ г. *Владивостокъ*. При обществѣ устроены музей и библіотека.

Россійское ветеринарное общество. Дѣятельность общества заключается въ коллегіальной разработкѣ вопросовъ какъ научныхъ, такъ и научно-практическихъ и бытового характера, входящихъ въ кругъ вѣдѣнія ветеринарной корпораціи. Центральное управленіе въ *С.-Петербургъ*.

Отдѣль: Уссурійскій въ г. *Владивостокъ*.

Томское общество естествоиспытателей и врачей. Общество учреждено въ 1889 г. при Императорскомъ Томскомъ университетѣ и имѣеть цѣлью научное изученіе и изслѣдованіе Сибири. Обществу отпускается ежегодно субсидія въ 500 руб. на печатаніе ученыхъ трудовъ.

Юридическія общества. Въ г. г. *Томскъ и Владивостокъ*. Основная цѣль обществъ заключается въ разработкѣ мѣстныхъ социальнo-экономическихъ вопросовъ, въ распространеніи юридическихъ знаній.

Общество эсперантистовъ. („Эсперо“). Общество учреждено въ 1892 г. и имѣеть цѣлью облегченіе торговыхъ, научныхъ, литературныхъ и другихъ сношеній при посредствѣ международнаго языка „Эсперо“.

Отдѣлы: Въ г. г. *Владивостокъ и Хабаровскъ*.

Сельскохозяйственныя общества.

Императорское московское общество сельскаго хозяйства. Центральное управленіе въ Москвѣ. Подотдѣлы: Омскій въ *Омскъ* съ 1900 г. Районъ дѣятельности Акмолинская область; Красноярскій въ *Красноярскъ* съ 1889 г. Районъ дѣятельности Енисейская губернія; Курганскій въ *Курганъ* съ 1897 г. Районъ дѣятельности Курганскій уѣздъ и Ялуторовскій въ *Ялуторовскъ* съ 1903 г. Районъ дѣятельности Ялуторовскій уѣздъ Тобольской губ.

Западно-Сибирское общество сельскаго хозяйства. Въ *Томскъ* съ 1898 г. Районъ дѣятельности Томская и Тобольская губерніи.

Сельскохозяйственное общество при Тобольской сельскохозяйственной школѣ. Въ *Тобольскъ* съ 1903 г.

Тарское общество сельскаго хозяйства. Въ *Таръ* съ 1904 г. Районъ дѣятельности Тарскій уѣздъ, Тобольской губ.

Евгачинское сельскохозяйственное общество. Село *Евгачинское*, Тобольской губ. съ 1904 г.

Тюкалинское общество сельскаго хозяйства. Въ *Омскъ* съ 1903 г. Районъ дѣятельности Тюкалинскій уѣздъ, Тобольской губ.

Алтайское общество сельскаго хозяйства. Въ *Барнауль* съ 1901 г. Районъ дѣятельности: земли Кабинета Е. И. В., въ Томской губ.—Барнаульскій, Бійскій, Змѣиногорскій и Кузнецкій уѣзды, семь волостей и семь инородческихъ управъ Томскаго уѣзда.

Бердское сельскохозяйственное общество. Село *Бердское*, Томской губ. съ 1902 г. Районъ дѣятельности волости: Бердская, Легостовская, Чингизская и Николаевская.

Бѣлоярское сельскохозяйственное общество. Бѣлоярская волость Барнаульскаго уѣзда, Томской губ. съ 1903 г. ст. *Повалиха*.

Дмитріево-Титовское сельскохозяиственное общество. Въ *Ново-Николаевскѣ*, Томской губ. съ 1904 г. Районъ дѣятельности Верхъ-Чумышская волость.

Косихинское сельскохозяиственное общество. Село *Косихинское*, Барнаульскаго уѣзда, Томской губ. съ 1903 г. Косихинская волость.

Тальменское сельскохозяиственное общество. Въ *Ново-Николаевскѣ* съ 1903 г. Районъ дѣятельности Тальменская волость.

Чумышское сельскохозяиственное общество. Станція *Сорокино*, Томской губ. съ 1903 г. Чумышская волость.

Бійское общество сельскаго хозяйства. Въ г. *Бійскѣ* съ 1903 г. Бійскій уѣздъ, Томской губ.

Пристанское сельскохозяиственное общество. Село *Устьчарышская Пристань*, Бійскаго уѣзда, Томской губ. съ 1903 г. Пристановская и Усть-Чарышская волости, Бійскаго и Барнаульскаго уѣзда, Томской губ.

Тоуракское сельскохозяиственное общество. Село Тоуракъ и Бійскъ съ 1902 г. Районъ дѣятельности: Сычевская, Алтайская и Ануйская волости, а также примыкающія инородческія поселенія.

Змѣиногорское сельскохозяиственное общество. Въ г. *Змѣиногорскѣ* съ 1903 г. Волости: Алейская, Александровская, Бобровская, Бухтарминская, Верхъ-Бухтоярская, Владимірская, Змѣиногорская, Зыряновская, Колыванская, Локтевская, Нарвинская, Ново-Алейская, Покровская, Усть-Каменогорская, Чарышская, Шелковниковская, Курвинская и Ново-Шульбинская.

Ново-Николаевское сельскохозяиственное общество. Въ *Ново-Николаевскѣ* съ 1902 г. Районъ дѣятельности волости: Кривошековская, Чаусская, Ояшинская, Кайлинская и Иткульская.

Забайкальское сельскохозяиственное общество. Въ г. *Читѣ* съ 1902 г. Районъ дѣятельности Забайкальская область.

Якутское сельскохозяиственное общество. Въ г. *Якутскѣ* съ 1899 г. Районъ дѣятельности Якутская область.

Просвѣтительныя, благотворительныя и другія общества и попечительства.

Попечительство Императрицы Маріи Александровны о слѣпыхъ. Отдѣлы: въ гг. *Иркутскѣ* и *Якутскѣ*. Отдѣленіе: въ г. *Олекминскѣ*. Пункты постояннаго приѣма больныхъ глазами устроены въ губерніяхъ: Тобольской, Томской, Енисейской и Иркутской, областяхъ Акмолинской и Приморской.

Благотворительныя судебнаго вѣдомства общества. Окружныя правленія обществъ находятся при окружныхъ судахъ въ г.г. *Благовъщенскѣ*, *Владивостокѣ*, *Иркутскѣ*, *Красноярскѣ*, *Омскѣ*, *Томскѣ*, *Тобольскѣ*, *Читѣ* и *Якутскѣ*.

Императорское Православное Палестинское Общество. Центральное управленіе въ г. С.-Петербургѣ. Отдѣлы: въ г.г. *Благовъщенскѣ*, *Томскѣ*, *Красноярскѣ* и *Якутскѣ*.

Императорское Россійское Общество рыбоводства и рыболовства. Общество основано въ 1881 г. Центральное управленіе въ г. С.-Петербургѣ. Отдѣлъ: въ г. *Тобольскѣ*.

Императорское общество судоходства. Основано въ 1874 г. съ центральнымъ управленіемъ въ г. С.-Петербургѣ. Отдѣленіе. Въ г. *Благовъщенскѣ*.

Россійское общество покровительства животнымъ. Въ г. С.-Петербургѣ. Отдѣлы: въ г.г. *Барнаулъ*, *Красноярскѣ*, *Иркутскѣ*, *Каркаралинскѣ*, *Омскѣ*, *Томскѣ* и *Тюмени*.

Императорское Русское Техническое Общество. Центральное управленіе въ г. С.-Петербургѣ. Отдѣленіе. Въ г. *Владивостокѣ*.

Общества врачебной помощи. Общества имѣютъ цѣлью взаимную помощь, преимущественно матеріальную, какъ членамъ общества, такъ и ихъ семьямъ. Владивостокское въ г. *Владивостокъ* и Омское въ г. *Омскъ*.

Императорское Россійское Общество спасанія на водахъ. Центральное управленіе въ г. С.-Петербургѣ. Отдѣлы округовъ: Владивостокскій въ г. *Владивостокъ*, Николаевскій въ г. *Николаевскъ на Амуръ*, Хабаровскій въ г. *Хабаровскъ*, Томскій въ г. *Томскъ*, Благовѣщенскій въ г. *Благовѣщенскъ*, Иркутскій въ г. *Иркутскъ*, Акмолинскій въ г. *Омскъ*, Тобольскій въ г. *Тобольскъ*, Красноярскій въ г. *Красноярскъ*.

Императорское Россійское Общество Краснаго Креста. Главное управленіе въ г. С.-Петербургѣ. Мѣстныя управленія. Приморское въ г. *Владивостокъ*, Благовѣщенское въ г. *Благовѣщенскъ*, Иркутское въ г. *Иркутскъ*, Западно-Сибирское въ г. *Омскъ*, Забайкальское въ г. *Читъ*, Тобольское въ г. *Тобольскъ*, Енисейское въ г. *Красноярскъ*.

Общества поощренія коннозаводства и любителей спорта. Акшинское въ г. *Акшъ*, Благовѣщенское въ г. *Благовѣщенскъ*, Барнаульское въ г. *Барнаулъ*, Иркутское въ г. *Иркутскъ*, Ново-Николаевское въ г. *Ново-Николаевскъ*, Омское въ г. *Омскъ*, Приморское въ г. *Владивостокъ*, Семипалатинское въ г. *Семипалатинскъ*, Томское въ г. *Томскъ*, Тюменское въ г. *Тюмени*, Читинское въ г. *Читъ*, поселка „Тайги“ въ пос. „Тайга“ (Томск. губ.).

Вольнопожарныя общества и дружины въ Акмолинскѣ, Акшѣ, Ачинскѣ, Барнауль, Бійскѣ, Енисейскѣ, Владивостокѣ, Иркутскѣ, Красноярскѣ, Курганѣ, Никольскѣ-Уссурийскомъ, Николаевскѣ на Амурѣ, Ново-Николаевскѣ, Томскѣ, Омскѣ, Петропавловскѣ, Семипалатинскѣ, Тобольскѣ, Тюмени, Читѣ, Хабаровскѣ, Кузнецкѣ, Енисейскѣ, Тарѣ, Маріинскѣ.

Акмолинская область.

Въ г. Омскъ.

1. Омское медицинское общество.
2. Омское благотворительное общество. (Общество содержитъ убѣжище).
3. Общество вспомошествованія недостаточнымъ ученикамъ гимназіи въ Омскѣ.
4. Общество попеченія о начальномъ образованіи въ Омскѣ.
5. Омское отдѣленіе Императорскаго русскаго музыкальнаго общества.
6. Омское драматическое общество.
7. Областной попечительный о тюрьмахъ комитетъ.
8. Офиц. экон. о-во.
9. О-во потреб. «Самопомощь».
10. О-во потребит. Сибирск. ж. д.

Въ г. Кокчетавъ.

1. Общество о начальномъ образованіи.

Въ г. Акмолинскъ.

1. Общество о начальномъ образованіи.

Въ г. Петропавловскъ.

1. Общество пособія бѣднымъ.
2. Общество садоводства.
3. Общество попеченія о начальномъ образованіи.

Семипалатинская область.

Въ г. Семипалатинскъ.

1. Областной и уѣздный комитеты попечительства о народной трезвости.
2. Общество вспомошествованія нуждающимся учащимся въ семипалатинскихъ мужской и женской гимназіяхъ.

3. Общество попеченія о начальномъ образованіи.

4. Семипалатинское дамское попечительство о бѣдныхъ.

5. Семипалатинское мусульманское благотворительное общество.

6. Семипалатинское общество любителей музыки и драматическаго искусства.

7. Попечительное общество о домѣ трудолюбія.

8. Семипалатинское общество правильной охоты.

Въ г. Каркаралинскъ.

1. О-во потребителей,

Въ г. Павлодаръ.

1. О-во потребит. «Иртышъ».

Тобольская губернія.

Въ г. Тобольскъ.

1. Тобольскій епархіальный комитетъ православнаго миссіонерскаго общества.

2. Тобольское епархіальное попечительство о бѣдныхъ.

3. Физико-медицинское общество.

4. Тобольское отдѣленіе Императорскаго русскаго музыкальнаго общества.

5. Общество вспомошествованія бѣднымъ студентамъ Тобольской губ.

6. Тобольское попечительство о бѣдныхъ.

7. Общество трезвости.

8. Общество попеченія о начальномъ образованіи.

9. О-во потребителей.

Въ г. Курганъ.

1. Благотворительное общество.

Томская губернія.

Въ г. Томскъ.

1. Общество попеченія о начальномъ образованіи (закрыто).
2. Техническое общество.
3. Благотворительное общество.
4. Общество содѣйствія физическаго развитія.
5. Томское общество правильной охоты.
6. Общество приказчиковъ.
7. Общество вспомошествованія учащимся въ учебныхъ заведеніяхъ М. Н. П. въ Томскѣ.
8. Комитетъ народныхъ чтеній.
9. Томское отдѣленіе Императорскаго русскаго музыкальнаго общества.
10. Общество потребителей.
11. Общество садоводства.
12. Церковно-приходскія попечительства (при всѣхъ храмахъ).
13. Общество пріюта «Ясли».
14. Попечительство о нуждающихся воспитанникахъ Томской духовной семинаріи.
15. Общество вспомошествованія рабочимъ и служащимъ горныхъ и золотыхъ приисковъ.
16. Общество взаимопомощи книгопечатниковъ.
17. Общество взаимнаго вспомошествованія учащимъ и учившимъ въ Томской губ.
18. Общество взаимнаго страхованія.
19. Общество земледѣльческихъ колоній и ремесленныхъ пріютовъ.
20. Отдѣленіе противораскольничьяго братства св. Димитрія.
21. Комитетъ православнаго миссіонерскаго общества.
22. Общество любителей мужского пѣнія.
23. Томское драматическое общество.
24. Томское общество трезвости.
25. Томское фотографическое общество.
26. Томское педагогическое общество.
27. Общество практическихъ врачей.
28. Общество распространенія сельскихъ библиотекъ въ Томской губ.
29. О-во потреб. Сиб. ж. д.

Въ г. Барнаулъ.

1. Общество взаимной помощи ручного труда.
2. Общество попеченія о начальномъ образованіи.
3. Благотворительное общество.
4. Алтайское общество.
5. О-во потребителей.

Въ г. Бійскъ.

1. Общество любителей драматическаго искусства.
2. Благотворительное общество.
3. Общество попеченія о начальномъ образованіи.
4. О-во потреб.

Въ г. Каинскъ.

1. О-во потреб. Сиб. ж. д.

Енисейская губернія.

Въ г. Красноярскъ.

1. Общество вспомошествованія учащимся Енисейской губ.

2. Общество взаимнаго вспомошествованія учащимъ и учившимъ въ учебныхъ заведеніяхъ М. Н. П.

3. Общество св. кн. Александра Невскаго для вспомошествованія нуждающимся учащимся въ духовныхъ учебныхъ заведеніяхъ.

4. Православное братство при кафедральномъ соборѣ.

5. Общество попеченія о начальномъ образованіи въ г. Красноярскѣ.

6. Синельниковское благотворительное общество.

7. Общество врачей Енисейской губ.

8. Красноярское общество трезвости.

9. Красноярское общество правильной охоты.

10. Красноярскій дамскій комитетъ.

11. Общество земледѣльческихъ колоній и ремесленныхъ пріютовъ въ Енисейской губ.

12. Общество любителей драматическаго искусства.

13. Общество любителей музыки и литературы.

Въ г. Енисейскъ.

1. Общество попеченія о начальномъ образованіи.

2. Благотворительное попечительство.

Въ г. Ачинскъ.

1. Кружокъ драматическаго искусства.

Иркутская губернія.

Въ г. Иркутскъ.

1. Общество врачей Восточной Сибири.

2. Общество распространенія народнаго образованія и народныхъ развлеченій въ Иркутской губ.

3. Общество вспомошествованія нуждающимся переселенцамъ.

4. Общество для оказанія пособія учащимъ въ Восточной Сибири.

5. Общество взаимнаго вспомошествованія учащимъ и учившимъ въ Иркутской губ.

6. Иркутскій отдѣлъ общества борьбы съ заразными болѣзнями.

7. Общество взаимнаго вспоможенія помощниковъ врачей.

8. Комитетъ общества земледѣльческихъ колоній и ремесленныхъ пріютовъ для малолѣтнихъ преступниковъ.

9. Иркутское общество взаимнаго страхованія отъ огня.

10. Общество сибирскихъ охотниковъ.

11. Общество велосипедистовъ-любителей.

12. Иркутскій отдѣлъ Императорскаго музыкальнаго общества.

13. Общество любителей музыки и литературы.

14. Общество взаимнаго вспоможенія приказчиковъ.

15. Общество гражданскихъ инженеровъ.

16. О-во потреб. служаш. Забайк. ж. д.

17. Офиц. экон. О-во.

Забайкальская область.

Въ г. Читъ.

1. Забайкальское общество врачей.

2. Общество вспомошествованія учащимся всѣхъ учебныхъ заведеній Забайкальской обл.

3. Общество вспомоществованія учащимся въ гимназіяхъ г. Читы.

4. Общество приказчиковъ.

5. Кружокъ любителей музыки, пѣнія, литературы и драматическаго искусства.

6. Забайкальское отдѣленіе общества попеченія о семьяхъ ссыльно-каторжныхъ, состоящее подъ августѣйшимъ покровительствомъ Государыни Императрицы Маріи Ѳеодоровны.

7. Забайкальское областное попечительство о дѣтскихъ приютахъ вѣдомства учреждений Императрицы Маріи.

8. Дамское попечительное о тюрьмахъ отдѣленіе.

9. Попечительство о домѣ трудолюбія.

10. Забайкальское епархіальное попечительство о бѣдныхъ духовнаго званія и вѣдомства.

11. Читинское церковное братство во имя св. равноап. Кирилла и Меѳодія и Чудотворца Иннокентія.

12. Общество трезвости.

13. Общество правильной охоты.

14. Экономическое общество Читинскаго гарнизона.

15. Комитетъ по оказанію помощи переселенцамъ.

16. О-во потребителей.

17. О-во потреб. Забайк. ж. д.

Въ Читинскомъ уездѣ.

1. Церковно-приходскія попечительства о бѣдныхъ въ с.с. Урульгѣ и Кайдаловѣ.

Въ Акшинскомъ уездѣ.

1. Три общества трезвости: въ Акшинской и Дурулгуевской станицахъ и въ поселкѣ Цурухайтуевскомъ. Состоятъ въ вѣдѣніи епархіальнаго начальства.

Въ Нерчинскомъ уездѣ.

1. Общество пособія бѣднымъ въ ст. Срѣтенской.

Въ г. Селенгинскѣ.

1. Попечительство о бѣдныхъ.

Въ г. Нерчинскѣ.

1. Общество попеченія о начальномъ образованіи.

2. Нерчинское городское попечительство о бѣдныхъ.

3. Кружокъ любителей музыки и литературы.

Въ г. Троицкосавскѣ.

1. Общество вспомоществованія учащимся.

2. Общество пособія бѣднымъ.

3. Общество вспомоществованія приказчиковъ.

Амурская область.

Въ г. Благовѣщенскѣ.

1. Благовѣщенское епархіальное попечительство о бѣдныхъ духовнаго званія.

2. Благовѣщенское православное братство.

3. Благовѣщенскій дамскій комитетъ Россійскаго Общества Краснаго Креста.

4. Общество вспомоществованія учащимся въ Благовѣщенской мужской гимназіи.

5. Общество вспомоществованія ученицамъ Благовѣщенской Алексѣевской женской гимназіи.

6. Братство вспомоществованія ученикамъ духовной семинаріи.

7. Общество врачей.

8. Общество вспомоществованія нуждающимся переселенцамъ въ Амурской об.

9. Амурское охотничье общество.

10. Благовѣщенскій кружокъ любителей музыки и литературы.

11. Благовѣщенское общество велосипедистовъ.

12. Благовѣщенскій комитетъ русскаго общества велосипедистовъ-туристовъ.

Якутская область.

Въ г. Якутскѣ.

1. Якутское благотворительное общество.

2. Комитетъ общественнаго призрѣнія.

3. Комитетъ попечительства о тюрьмахъ.

4. Епархіальн. Иннокентьевск. попечительство о бѣдныхъ духовнаго званія.

5. Церковно-миссіонерское братство.

6. Попечительство о бѣдныхъ учащихся епархіальнаго женскаго училища.

7. Общество любителей охоты.

8. Русское театральное общество.

9. Якутскій кружокъ музыки и литературы.

10. О-во потребителей.

Приморская область.

Въ г. Владивостокѣ.

1. Приморскій комитетъ попечительнаго о тюрьмахъ общества.

2. Владивостокское потребительное общество.

3. Владивостокское благотворительное общество.

4. Владивостокская комиссія по призрѣнію бѣдныхъ.

5. Общество вспомоществованія недостаточнымъ студентамъ Восточнаго института.

6. Общество вспомоществованія ученикамъ Владивостокской гимназіи.

7. Отдѣленіе общества для оказанія помощи и покровительства переселенцамъ Приморской области.

8. Общество врачей Южно - Уссурійскаго края.

9. Владивостокское отдѣленіе Императорскаго русскаго техническаго общества.

10. Общество поощренія изящныхъ искусствъ.

11. Владивостокскій пѣвческій кружокъ.

12. Владивостокское общество народныхъ чтеній.

13. Общество трезвости.

14. Комитетъ по сооруженію памятника адмиралу Завойко.

15. Офиц. Экон. О-во.

Въ г. Хабаровскъ.

1. Отдѣленіе Приморскаго комитета попечительнаго о тюрьмахъ общества.
 2. Экономическое общество военно-служащихъ Хабаровскаго гарнизона.
 3. Комитетъ благотворительнаго и попечительнаго общества объ Ольгинскомъ дѣтскомъ пріютѣ трудолюбія.
 4. Общество вспомошествованія нуждающимся учащимся въ учебныхъ заведеніяхъ Мин. Нар. Пр.
 5. Общество оказанія помощи и покровительства нуждающимся переселенцамъ.
 6. Общество любителей сценическаго и музыкальнаго искусства.
 7. Амурское общество любителей фотографическаго искусства.
 8. Хабаровское общество народн. чтеній.
 9. Общество трезвости.
- Въ г. Никольскъ — Уссурійскомъ.*
1. Экономическое общество военно-слу-

жащихъ мѣстнаго гарнизона.

2. Отдѣленіе Приморскаго комитета о тюрьмахъ общества.
3. Южно-Уссурійское благотворительное общество.
4. Южно-Уссурійское общество любителей садоводства и огородничества.
5. Никольско-Уссурійское отдѣленіе Владивостокскаго общества народныхъ чтеній.

Въ Николаевскъ на Амурѣ.

1. Николаевское благотворительное общество.
 2. Отдѣленіе Приморскаго комитета о тюрьмахъ общества.
 3. Комитетъ по колоніи прокаженныхъ
- Въ Южно-Уссурійской округѣ.*
1. Осиновское общество трезвости въ с. Осиповскомъ.
 2. Ивановское общество трезвости въ с. Ивановскомъ.

Католическія благотворительныя общества.

Омское въ г. *Омскъ*, существуетъ съ 1898 г. Для призрѣнія старцевъ общество имѣетъ собственный домъ. Членовъ общества свыше 130-ти.

Иркутское въ г. *Иркутскъ*, существуетъ съ 1898 г. Членовъ общества до 150-ти. Общество имѣетъ домъ-пріютъ.

Тобольское въ г. *Тобольскъ*, существуетъ съ 1897 г. Членовъ общества до 40.

Примѣчаніе. Сибирь подчинена вѣдѣнію Могилевской Митрополіи.

Народные дома и аудиторіи.

Народные дома и аудиторіи для чтенія устроены и оборудованы въ Сибири исключительно на средства обществъ и разныхъ жертвователей. Въ послѣднее время число ихъ нѣсколько увеличилось. При нѣкоторыхъ изъ нихъ устроены библіотеки—бесплатныя, изъ которыхъ книги выдаются и на домъ.

Народные дома находятся въ слѣдующихъ городахъ: *Барнаулъ, Владивостокъ, Красноярскъ, Иркутскъ, Омскъ, Томскъ, Хабаровскъ, Семипалатинскъ, Устькаменогорскъ, Никольскъ-Уссурійскомъ.*

Обсерваторіи и метеорологическія станціи.

Магнитно-метеорологическая обсерваторія, находящаяся въ вѣдѣніи Главной Физической Обсерваторіи, устроена и открыта въ г. Иркутскѣ. Сейсмическія станціи находятся: въ г.г. Томскѣ и Красноярскѣ. Штатъ Иркутской магнитно-метеорологической обсерваторіи слѣдующій:

<i>I. Обсерваторія.</i>		<i>III. Отдѣленіе шести станцій.</i>	
Директоръ	2.700 руб.	Завѣдывающій	2.000 руб.
Помощники его	1.800 »	Вычислители (три) по	1.800 »
Наблюдатели (пять) по	1.800 »		
<i>II. Отдѣленіе штормовыхъ предостереженій.</i>		<i>IV. Содержаніе станцій.</i>	
Завѣдывающій	2.000 руб.	Плата наблюдателямъ	2.400 руб.
Адъюнктъ	800 »	Ремонтъ, содержаніе станцій, учебныя потребности и пр.	6.300 »

Метеорологическія станціи.

Существующія въ Сибири метеорологическія станціи раскинуты сътью на всемъ необъятномъ пространствѣ и устроены не только на средства главной физической обсерваторіи, но и на средства другихъ вѣдомствъ и научныхъ обществъ, какъ-то: морского вѣдомства, министерства путей сообщенія, о-ва изученія Амурскаго края и др. Станціи подраздѣляются на три разряда. Наболѣе лучше оборудованы метеорологическія станціи главной физической обсерваторіи. Главнѣйшія изъ нихъ находятся въ слѣдующихъ городахъ: Тобольскѣ, Тюмени, Курганѣ, Березовѣ, Семипалатинскѣ, Петропавловскѣ, Омскѣ, Акмолинскѣ, Томскѣ, Барнаулѣ, Бійскѣ, Красноярскѣ, Енисейскѣ, Минусинскѣ, Иркутскѣ, Читѣ, Троицкосавскѣ, Благовѣщенскѣ, Хабаровскѣ, Никольскѣ-Уссурийскомъ, Николаевскѣ на Амурѣ и Владивостокѣ. Станціи морского вѣдомства устроены: въ г. Владивостокѣ, ур. Новокіевскомъ, г. Николаевскѣ, г. Гижигинскѣ, г. Охотскѣ, г. Петропавловскѣ, на маякахъ: Скрыплевѣ, Поворотномъ, Аскольдовомъ, въ Императорской гавани (мысь св. Николая) и въ заливѣ Де-Кастри. На о-вѣ Берингѣ въ с. Никольскомъ метеорологическая станція устроена главнымъ управленіемъ земледѣлія и землеустройства. Помимо станцій, открытыхъ разными вѣдомствами въ Сибири, существуетъ нѣсколько метеорологическихъ станцій, устроенныхъ частными лицами.

Музеи.

Красноярскій. Въ Енисейской губерніи устроено три музея: въ Красноярскѣ, Минусинскѣ и Енисейскѣ. Наличие научныхъ отдѣловъ красноярскаго музея слѣдующая:

Отдѣлы.	Число предметовъ.
1. Естественно-историческій	8377
2. Археологическій	3745
3. Нумизматическій	1334
4. Этнографическій	956
5. Промышленный	565
6. Сельско-хозяйственный	563
7. Общеобразовательный	314

Всѣ предметы, поступившіе въ музей, отчасти пожертвованы разными лицами, отчасти пріобрѣтены на средства, ассигнуемая ежегодно красноярскою городской думою на содержаніе музея. Изъ пожертвованій музею особенное вниманіе заслуживаетъ значительная коллекція археологическихъ предметовъ, присланная въ даръ Императорскою археологическою комиссіею и состоящая изъ 368 различныхъ каменныхъ гончарныхъ и металлическихъ издѣлій. Это крупное пожертвованіе одного изъ центральныхъ ученыхъ учрежденийъ есть первое за все время существованія музея.

Минусинскій. Минусинскій музей значительно богаче красноярскаго и имѣетъ много предметовъ заслуживающихъ особаго вниманія. По своему устройству и оборудованію онъ является однимъ изъ первыхъ музеевъ въ Сибири.

Отдѣлы.	Число предметовъ.
1. Естественно-историческій	19583
2. Антропологическій	515
3. Этнографическій	2674
4. Археологическій	16529
5. Горнопромышленный	2049
6. Сельско-хозяйственный	2929
7. Образовательный	12628
8. Города Минусинска	396
9. Нумизматическій	2836
10. Географическій	35
11. Обсерваторіи и лабораторіи	140

При музеѣ находятся метеорологическая станція, обсерваторія и библиотека. Въ послѣдней состоитъ свыше 18.000 названій книгъ и другихъ изданій на сумму болѣе 30 т. руб.

Енисейскій. Енисейскій музей, какъ основанный сравнительно недавно, обставленъ немного бѣднѣе другихъ. Музей состоитъ изъ пяти отдѣловъ, при чемъ число предметовъ въ каждомъ изъ нихъ небольшое. Во всякомъ случаѣ, какъ научное учрежденіе, онъ представляетъ особый интересъ при той бѣдности историческихъ матеріаловъ, каковой выдѣляется Сибирь. Музей содержится на городскія и казенныя средства.

Отдѣлы.	Число предметовъ.
1. Естественно-историческій	9737
2. Антропологическій	3090
3. Техническій	1669
4. Разныхъ предметовъ	2339
5. Монетъ и немѣстныхъ произведеній	2920

Благовѣщенскій музей. Благовѣщенскій музей открытъ въ г. Благовѣщенскѣ въ концѣ 1898 г. и заключаетъ въ себѣ слѣдующіе отдѣлы: есте-

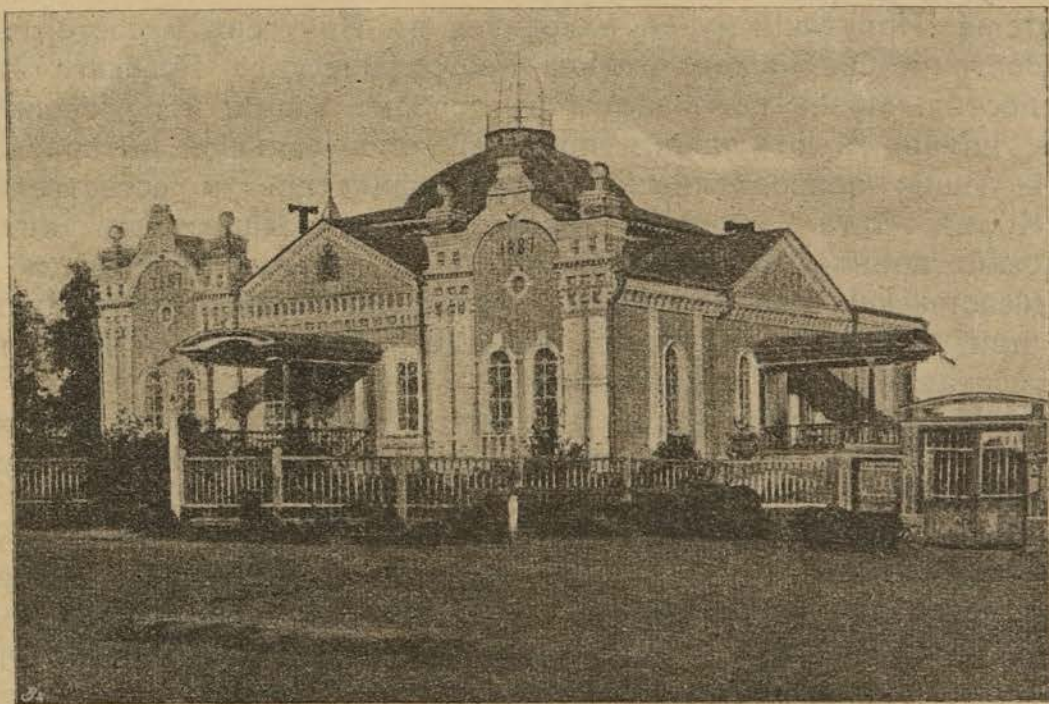

Музей въ Тобольскѣ.

ственно-историческій, археологическій, промышленный, сельско-хозяйственный и общеобразовательный, съ библиотекою по сельскому хозяйству и его отраслямъ. Начало музею было положено въ 1891 г., когда постановленіемъ Благовѣщенской городской думы было опредѣлено: пожертвованными золотопромышленными компаніями моделями машинъ и инструментовъ для горнаго производства положить въ г. Благовѣщенскѣ начало музею, помѣстивъ его въ зданіи думы и поручивъ наблюденіе городской управѣ. Послѣ этого въ теченіе 7 лѣтъ музей пополнялся большею частью путемъ пожертвованій предметами изъ природы и быта Амурской обл. и сопредѣльной ей сѣверной Манчжуріи. Въ 1897 г. былъ выработанъ уставъ музея, который былъ утвержденъ 5 декабря 1898 г. Министромъ Внутреннихъ дѣлъ, съ какового времени собственно и начинается настоящее существованіе музея. Музею вѣдаетъ особый комитетъ. Въ пособіе музею отъ города поступаетъ ежегодно 500 руб. Число научныхъ коллекцій музея по отдѣламъ фауны и флоры, минералогіи, геологіи'

палеонтологіи, этнографіи, археології, нумизматики и сельскаго хозяйства достигаетъ 760 названій въ 2140 отдѣльныхъ экземплярахъ.

Ачинскій. Ачинскій музей находится г. Ачинскѣ, Енисейской губ. и содержится на городскія средства. Музей очень бѣденъ коллекціями.

Семипалатинскій. Въ Семипалатинской области устроенный областной музей, находящійся въ г. Семипалатинскѣ, съ 1902 г. перешелъ въ завѣдываніе Семипалатинскаго подотдѣла Западно-Сибирскаго отдѣла Императорскаго Русскаго Географическаго Общества. При музеѣ имѣется научная библіотека. Въ музеѣ наиболѣе лучше обставленъ отдѣлъ естественно-историческій.

Тобольскій. Тобольскій музей находится въ г. Тобольскѣ и содержится частью на городскія средства, частью на суммы, жертвуемая частными лицами. Музей состоитъ изъ коллекцій естественно-историческихъ предметовъ.

Тюменскій. Тюменскій музей устроенъ въ г. Тюмени при реальномъ училищѣ. Музей небольшой и состоитъ изъ предметовъ естественно-историческаго значенія. Всѣхъ коллекцій свыше 50-ти.

Нерчинскій. Нерчинскій музей устроенъ сравнительно недавно и потому не отличается богатствомъ и разнообразіемъ предметовъ. Музей общественный. При музеѣ устроена библіотека.

Иркутскій. Иркутскій музей находится въ Иркутскѣ и состоитъ въ завѣдываніи Восточно-Сибирскаго отдѣла Географическаго Русскаго Императорскаго Общества. Музей помѣщается въ особомъ зданіи и по своимъ коллекціямъ въ научномъ отношеніи представляетъ большой интересъ. Отдѣлы музея слѣдующіе: археологическій, этнографическій и естественно-историческій. Кромѣ того имѣются предметы, относящіеся къ антропологии, сельско-хозяйственной жизни края, техники, промышленности и географіи.

Владивостокскій. Владивостокскій музей, находящійся въ г. Владивостокѣ, устроенъ при Обществѣ изученія Амурскаго Края. Музей имѣетъ до 8000 названій, составляющихъ 60 коллекцій.

Читинскій. Читинскій музей находится въ завѣдываніи мѣстнаго подотдѣла И. Р. Г. О. и состоитъ изъ предметовъ, касающихся исторіи, жизни и быта Забайкалья.

Троицкосавскій. Музей находится въ Троицкосавскѣ и состоитъ въ завѣдываніи подотдѣла И. Р. Г. О., сравнительно обставленъ бѣдно. Коллекцій не много.

Хабаровскій. Существующій въ г. Хабаровскѣ, Приморской области, областной музей, состоитъ въ завѣдываніи Приамурскаго отдѣла Императорскаго Русскаго Географическаго Общества. Музей помѣщается въ особомъ специально выстроенномъ зданіи, на берегу р. Амура и по своему устройству и оборудованію является однимъ изъ лучшихъ въ Сибири. Отдѣлы музея слѣдующіе: археологическій, зоологическій, этнографическій, инородческой, сельско-хозяйственный, общеобразовательный, технико-промышленный и нумизматическій. Число предметовъ свыше 10 тысячъ. Музей для посѣщеній открытъ ежедневно.

Томскій. Томскій музей антропологии и этнографіи учрежденъ при мѣстномъ университетѣ. Всего археологическихъ предметовъ музей имѣетъ до 5000. Помимо указаннаго музея въ Томскѣ имѣется еще музей прикладныхъ знаній и педагогическій музей—при обществѣ попеченія о начальномъ образованіи. Университетскій музей открытъ преимущественно по воскресеньямъ, остальные по воскресеньямъ и четвергамъ.

Примѣчаніе. Съ 1907 г. въ г. С.-Петербургѣ открытъ „Музей дальняго Востока“. Въ основу музея положено 4000 №№ научныхъ коллекцій. Коллекціи состоятъ изъ предметовъ по этнографіи, зоології, ботаникѣ, геології и пр. изъ Уссурійскаго края, Сибири, Манчжуріи, Китая, Японіи и Кореи. (Музей помѣщается по Фонтанкѣ въ домѣ № 37).

НАРОДНОЕ ЗДРАВІЕ.

Отдѣль VII.

Медицинское дѣло и организація его.—Врачебное дѣло по губерніямъ и областямъ.—Бактеріологическія станціи.—Врачебная помощь прокаженнымъ.—Распоряженія правительства.—Сибирскіе курорты: минеральныя воды и источники.—Кумысолечебныя мѣста и климатическія станціи.—Ветеринарная часть.

Врачебное дѣло въ Сибири находится въ незавидномъ положеніи и, вслѣдствіе этого, далеко не удовлетворяетъ потребностямъ населенія. Отсутствіе земскихъ учрежденій, а вмѣстѣ съ этимъ и земской медицины является едва ли не главнымъ тормазомъ къ широкому развитію врачебной помощи во всемъ краѣ. Несмотря на то, что въ 1897 г. сельская врачебная часть была реформирована и подверглась нѣкоторымъ измѣненіямъ, все-таки общее положеніе дѣла не измѣнилось, такъ какъ реформа, организованная согласно закону 29 мая 1897 г., не представляетъ ничего общаго съ земской медициною и не обнимаетъ всѣхъ интересовъ сельскаго населенія. Не въ лучшихъ условіяхъ находится въ сибирскихъ городахъ и больничное дѣло, кстати сказать, до сихъ поръ еще не реформированное. Правда, такъ называемые приказы уничтожены, но уничтоженіе старыхъ приказовъ, зарекомендовавшихъ себя съ самой отвратительной стороны, съ передачею дѣлъ ихъ во врачебныя отдѣленія, при полномъ сохраненіи стараго больничнаго устава, штатовъ и ограниченности средствъ, не вывело сибирскія больницы изъ того положенія тѣсноты, грязи и бѣдноты, въ которой онѣ находились раньше. Въ послѣднее время, впрочемъ, въ цѣляхъ улучшенія врачебнаго дѣла въ краѣ, какъ мѣстныя общества и врачи, такъ и правительство предприняли и предпринимаютъ разнаго рода мѣры, но послѣднія коснулись и касаются съ одной стороны лишь тѣхъ районовъ, которые очутились въ сферѣ вліянія сибирской ж. д., а съ другой—болѣе или менѣе населенныхъ пунктовъ края и, главнымъ образомъ, городовъ. Необходимо, однако, сказать, что по причинѣ особыхъ географическихъ условій Сибири, отсутствія удобныхъ путей сообщенія, разбросанности поселеній и отдаленности ихъ одного отъ другого, организовать врачебную помощь въ краѣ на началахъ, отвѣчающихъ нуждамъ населенія, при отсутствіи земскихъ учрежденій, дѣло далеко нелегкое, особенно, если принять во вниманіе недостатокъ врачей вообще и женщинъ-врачей въ частности. Благодаря указаннымъ причинамъ, обширныя сѣверныя пространства и нѣкоторыя мѣстности все еще лишены какой бы то ни было медицинской помощи, и населеніе здѣсь вынуждено прибѣгать къ услугамъ невѣжественныхъ знахарей или же просто пользоваться самостоятельно разными народными средствами. Въ безпомощномъ положеніи находятся и инородки-мусульманки, которыя въ силу религіозныхъ побужденій и обычаевъ не обращаются къ врачамъ-мужчинамъ, а женщинъ-врачей, у которыхъ онѣ могли бы находить помощь, въ Сибири почти нѣтъ, и вполне понятно, что для Сибири,

гдѣ среди инородческихъ племенъ много мусульманъ, женщина-врачъ гораздо важнѣе, чѣмъ для Европейской Россіи.

Обращаясь отсюда къ современному положенію врачебнаго дѣла въ Сибири, отмѣтимъ, прежде всего, что въ Сибири по приблизительному среднему коэффиціенту одинъ врачъ приходится на 8 тыс. населенія, что же касается больницъ, лечебницъ и амбулаторій, то въ нихъ ощущается большой недостатокъ. Лучше всего врачебная помощь населенію поставлена въ городахъ, въ особенности въ крупныхъ центрахъ, какъ - то: Томскѣ, Иркутскѣ, Владивостокѣ, Омскѣ, Хабаровскѣ, Благовѣщенскѣ, Читѣ и другихъ. Организациія врачебной помощи въ губерніяхъ и областяхъ Сибири слѣдующая:

Акмолинская обл. Медицина часть въ Акмолинской обл. находится въ вѣдѣніи 2 учрежденій. Одно военнаго вѣдомства для казачьяго населенія, а другое—гражданское для городского, крестьянскаго и киргизскаго населенія. Врачебный персоналъ въ сибирскомъ казачьемъ войскѣ, на основаніи закона 24 мая 1891 г., состоитъ изъ двухъ старшихъ врачей—перваго и второго отдѣловъ и трехъ участковыхъ. Въ распоряженіе каждаго врача полагаются: старшій фельдшеръ, повивальная бабка и младшіе фельдшера по числу станицъ. Врачебный персоналъ гражданского вѣдомства составляютъ: областной врачебный инспекторъ, три городскихъ врача въ г. Омскѣ, Петропавловскѣ и Акмолинскѣ и 15 участковыхъ врачей, а именно: въ Омскомъ уѣздѣ 2, Петропавловскомъ—5, Кокчетавскомъ—3, Атбасарскомъ—2 и Акмолинскомъ 2. Кромѣ того одинъ врачъ состоитъ при областной больницѣ для душевно-больныхъ и два врача при центральной фельдшерской школѣ. Для стационарнаго леченія больныхъ существуютъ слѣдующія лечебныя заведенія: областная больница для душевно-больныхъ въ г. Омскѣ, (при ней особый врачъ, завѣдующій больницею), городскія больницы: въ г. г. Омскѣ, Петропавловскѣ и Акмолинскѣ. Затѣмъ учреждены еще Петропавловская и Кокчетавская уѣздныя больницы, Атбасарскій и Акмолинскій пріемные покои и тюремныя больницы въ Омскѣ и Петропавловскѣ. Въ селахъ же Явленномъ, Кривоозерскомъ и Балкашинскомъ открыты пріемные покои. Помимо этого въ области существуютъ два родовспомогательныя заведенія въ г. г. Омскѣ и Петропавловскѣ, содержимыя на частныя пожертвованія. Городскія больницы содержатся на счетъ городскихъ суммъ и состоятъ въ вѣдѣніи городскихъ врачей, которыя завѣдываютъ также и тюремными больницами. Областная и уѣздныя больницы содержатся на счетъ земскаго сбора. Такимъ образомъ въ Акмолинской области имѣется всего лишь 12 лечебныхъ заведеній, что совершенно недостаточно для населенія области, а потому увеличеніе ихъ составляетъ предметъ особой заботы мѣстной администраціи. Аптекъ въ области 5.

Кромѣ того при всѣхъ городскихъ и уѣздныхъ больницахъ существуютъ небольшія аптечки, изъ коихъ выдаются бесплатно медикаменты всѣмъ амбулаторнымъ больнымъ.

Семипалатинская обл. Санитарнаго матеріала въ тѣсномъ смыслѣ этого слова въ Семипалатинской обл. не имѣется, и всѣ обязанности по санитарному надзору выполняются, при содѣйствіи полиціи, гражданскимъ врачебнымъ персоналомъ, состоящимъ изъ одного городского и 14 участковыхъ врачей. Всѣхъ лечебныхъ заведеній въ области 16, изъ которыхъ 8 съ постоянными кроватями и 8 амбулаторныхъ. Распредѣляются они слѣдующимъ образомъ: въ Семипалатинскѣ 1 городская больница, 1 лечебница для душевно-больныхъ, одна городская и двѣ уѣздныя амбулаторныя лечебницы. Въ Семипалатинской зарѣчной Слободкѣ—одна лечебница на 10 кроватей. Въ Павлодарѣ одинъ киргизскій пріемный покой и одинъ городской пріемный покой. Въ Каркаралинскѣ одинъ киргизскій пріемный покой. Въ Усть-Каменогорскѣ одна городская больница и амбулаторная лечебница для пріема больныхъ изъ уѣзда. Въ Зайсанѣ

одинъ киргизскій пріемный покой. Кромѣ того амбулаторныя лечебницы открыты: въ с. Больше-Владимирскомъ, Семипалатинскаго уѣзда, въ ст. Баянъ-Аульской и пос. Желѣзинскомъ, Павлодарскаго уѣзда, въ пос. Больше-Нарымскомъ, Усть-Каменогорскаго уѣзда, и въ г. Кокнектахъ. Такимъ образомъ на всю область съ болѣе, чѣмъ полумилліоннымъ населеніемъ, лечебныхъ заведеній далеко недостаточно. Одна кровать приходится почти на 8 тыс. челов. Аптекъ 7 и 2 сельскихъ.

Врачебная часть во Внутренней Киргизской Ордѣ. Въ дѣляхъ болѣе правильной постановки врачебной помощи во Внутренней Киргизской Ордѣ въ 1900 г. существовавшія въ названной Ордѣ медицинскія должности упразднены, и взамѣнъ ихъ учреждены: одна должность уѣзднаго врача, четыре должности сельскихъ врачей и по пяти должностей фельдшеровъ и повивальныхъ бабокъ, съ назначеніемъ содержанія врачамъ по 1500 р. въ годъ каждому, фельдшерамъ по 480 руб. и повивальнымъ бабкамъ по 400 руб. Кромѣ того въ пунктахъ Внутренней Киргизской Орды: въ Ханской Ставкѣ, Новой Казанкѣ и Таловкѣ, а также въ селеніи Никольскомъ (Джамбай) устроено по одной лечебницѣ, съ отпускомъ на содержаніе каждой изъ нихъ по 1800 р. въ годъ.

Тобольская губ. Врачебная часть въ Тобольской губ. состоитъ въ вѣдѣніи врачебнаго отдѣленія Тобольскаго губернскаго управленія, въ которомъ имѣется губернскій врачебный инспекторъ, два его помощника, фармацевтъ и чины канцеляріи. Къ обязанностямъ врачебнаго отдѣленія относятся: охраненіе народнаго здравія, дѣло судебной медицины и медицинской полиціи и наблюденіе за санитарнымъ состояніемъ фабрикъ и заводовъ. Врачей гражданскаго вѣдомства въ губерніи до 67, изъ нихъ участковыхъ 36. Низшій медицинскій персоналъ состоитъ изъ 98 фельдшеровъ, 35 фельдшерицъ-акушеровъ, 41 лѣкарскаго ученика и 42 повивальныхъ бабокъ. При громадномъ пространствѣ Тобольской губ. означенный медицинскій персоналъ нельзя не признать крайне недостаточнымъ, особенно во время развитія эпидемическихъ болѣзней. Всѣхъ больницъ въ губерніи 65, а именно: въ городахъ: больницъ тюремныхъ 11, городскихъ 7, быв. приказа общ. призр. 3, домъ умалишенныхъ 1; въ уѣздахъ—сельскихъ лечебницъ 33, фабричныхъ и заводскихъ 4. Затѣмъ духовнаго вѣдомства 4, вѣдомства Императрицы Маріи 1 и М-ства народнаго просвѣщенія 1. Больницами завѣдываютъ городовые правительственные врачи, которые, имѣя много обязанностей, обременены работою. Что же касается подачи помощи сельскому населенію, то, при наличности 36 врачей, она не можетъ быть удовлетворена, и сельскому населенію приходится довольствоваться фельдшерскою медицинскою помощью. Какъ мало обезпечено стаціонарное лѣченіе, можно заключить изъ того, что одна кровать въ селеніяхъ приходится почти на 7.000 ч., тогда какъ въ городахъ на 160 челов. Больницы въ городахъ и селеніяхъ распредѣляются слѣдующимъ образомъ: въ г. Тобольскѣ 8 больницъ и 1 лечебница, въ Ишимѣ 3 больницы, Тюмени, Курганѣ, Ялуторовскѣ, Тарѣ, Туринскѣ и Тюкалинскѣ по 2 больницы. Въ городахъ Березовѣ и Сургутѣ по 1 больн. Въ уѣздахъ: Тобольскомъ 4, Ишимскомъ 6, Тарскомъ 5, Ялуторовскомъ 5, Тюкалинскомъ 5, Курганскомъ 4, Туринскомъ 2, Тюменскомъ 2 и Березовскомъ 1. Аптекъ 11.

Томская губ. Врачебное дѣло въ Томской губерніи находится въ вѣдѣніи врачебнаго отдѣленія, учрежденнаго при губернскомъ управленіи, во главѣ котораго находится врачебный инспекторъ. Благодаря мѣстному университету медицинская помощь населенію поставлена въ болѣе лучшія условія, чѣмъ въ другихъ губерніяхъ, а въ г. Томскѣ вполнѣ удовлетворительно. Общее число гражданскихъ врачей въ губерніи около 120-ти, изъ нихъ правительственныхъ 95. Врачей-женщинъ 3. Фельдшеровъ 130, фельдшерицъ 7 и повивальныхъ бабокъ 90, изъ нихъ служащихъ 60. Распредѣленіе лицъ медицинскаго персо-

нала по городамъ и уѣздамъ слѣдующее: въ г. г. Томскѣ 72, Каинскѣ 2, Мариинскѣ 2, Барнаулѣ 7, Кузнецкѣ 2, Бійскѣ 2, Колывани 1, Ново-Николаевскѣ 2, Змѣиногорскѣ 1 и Нарымѣ 1; въ уѣздахъ: Томскомъ 6, Каинскомъ 3, Мариинскомъ 6, Барнаульскомъ 4, Кузнецкомъ 3, Бійскомъ 4, Змѣиногорскомъ 3. Для образованія сельскихъ повивальныхъ бабокъ въ Томскѣ учреждены повивальная школа и повивальный институтъ вѣдомства учреждений Императрицы Маріи. Больницы устроены въ слѣдующихъ городахъ: Томскѣ, Барнаулѣ, Нарымѣ и Колывани, кромѣ того въ горсдахъ имѣются лечебницы, устроенныя специально для приходящихъ, съ особою для того организаціею. Тюремныя больницы устроены во всѣхъ городахъ. Вблизи Томска заканчивается постройкою окружная больница на 1000 кроватей для душевно-больныхъ, устроенная по типу больницъ, открытыхъ въ Европейской Россіи. Больничная помощь въ Томскѣ поставлена удовлетворительно. Для удовлетворенія потребностей населенія въ городѣ существуютъ слѣдующія лечебныя заведенія: 1) больница общественнаго призрѣнія, 2) клиники университета, 3) больница для разныхъ больныхъ, 4) больница И. Некрасова, 5) родильный домъ, 6) родильный покой, 7) лечебница женскихъ болѣзней, 8) больница общины сестеръ милосердія Кр. Креста, 9) желѣзнодорожная лечебница и 10) Пастеровская станція, открытая съ 1 августа 1906 г. При каждой изъ перечисленныхъ больницъ имѣются амбулаторіи, и кромѣ того существуютъ ночныя дежурства врачей. Частныя лечебницы въ Томскѣ слѣдующія: лечебница женскихъ болѣзней Левенсона, водолечебница вр. Еланцева, лечебница для физическихъ методовъ леченія Иванова, лабораторія для изслѣдованія предметовъ медицинской діагностики, зубо-врачебныя клиники Каменецкаго и Левитина, лечебница дантиста Сосунова, школа массажа Стрѣлковой. Аптеки: клиническая при университетѣ, городская вольная, общественнаго призрѣнія, Бота и К^о, Ковнацкаго, Перевалова и Пойзнера. Врачебная часть въ уѣздахъ Томской губ. образована на слѣдующихъ основаніяхъ: уѣзды Томской губ. подраздѣлены на участки, при чемъ при врачебномъ отдѣленіи губернскаго управленія состоятъ врачи для командировокъ, а въ участкахъ—участковые врачи, фельдшера и фельдшерицы-акушерки. Врачи участковые и для командировокъ опредѣляются къ должности губернаторомъ, фельдшера и фельдшерицы-акушерки назначаются врачебнымъ отдѣленіемъ губернскаго управленія. На участковыхъ врачей возлагается: подаііе медицинской помощи сельскому населенію, а равно городскому, гдѣ нѣтъ городскихъ врачей, распространеніе оспопрививанія и обученіе оному учениковъ изъ мѣстныхъ жителей и исполненіе обязанностей по судебно-медицинской и медико-полицейской частямъ. Въ каждомъ участкѣ находится лечебница. Пользованіе населенія и отпускъ медикаментовъ производится бесплатно.

Енисейская губ. Врачей въ Енисейской губ. около 65, въ томъ числѣ въ Красноярскѣ 21, Енисейскѣ 6, Канскѣ 3, Ачинскѣ 3 и Минусинскѣ 3; въ уѣздахъ: Красноярскомъ 5, Енисейскомъ 5, Канскомъ 6, Минусинскомъ 7, Усинскомъ краѣ 1 и Туруханскомъ 1. Во всѣхъ городахъ, кромѣ заштатнаго г. Туруханска, имѣется 10 аптекъ. Въ Красноярскѣ 2, Енисейскѣ, Канскѣ, Ачинскѣ и Минусинскѣ по 1. Сельскія аптеки въ с. с. Рыбинскомъ и Иланскомъ, Канскаго уѣзда и Абаканскомъ и Каратузскомъ Минусинскаго уѣзда. Больницы общественнаго призрѣнія имѣются во всѣхъ городахъ:

Въ Красноярскѣ на 145 кров.	Въ Ачинскѣ на 35 кров.
„ Енисейскѣ „ 45 „	„ Минусинскѣ „ 35 „
„ Канскѣ „ 40 „	

Всѣ больницы помѣщаются въ собственныхъ зданіяхъ. При Красноярской больницѣ устроено отдѣленіе для душевно-больныхъ. Амбулаторіи устроены—

въ Красноярскѣ 2, Минусинскѣ 2, Ачинскѣ 2, Енисейскѣ 2 и Канскѣ 1. Въ Ачинскѣ и на ст. Ольгинской, Канс. уѣз. для проходящихъ переселенцевъ есть больнички съ постоянными кроватями, устроенныя на средства Сиб. жел. дор. Въ Красноярскѣ кромѣ того имѣется фельдшерская женская школа. Тюремныя больницы: въ Красноярскѣ, Канскѣ, Ачинскѣ, Минусинскѣ и Енисейскѣ. Военныя лазареты: въ Красноярскѣ и Канскѣ.

Иркутская губ. Для поданія медицинской помощи сельскому населенію Иркутская губернія раздѣлена на 19 сельскихъ лечебныхъ участковъ: 3 въ Верхненскомъ уѣздѣ и по 4 въ остальныхъ четырехъ уѣздахъ. Медицинскій персоналъ каждаго участка состоитъ: изъ врача, двухъ фельдшеровъ и фельдшерицы-акушерки. Кромѣ того при лечебномъ отдѣленіи состоятъ два врача для командировокъ. При участкахъ, въ мѣстахъ жительства врачей, имѣются лечебницы на 10 кроватей каждая. Въ городахъ для поданія медицинской помощи населенію имѣются больницы, содержимыя на средства общественнаго призрѣнія, городскихъ управленій и частныхъ лицъ. Санитарный надзоръ въ г. Иркутскѣ состоитъ въ вѣдѣніи администраціи и городского управленія, при последнемъ организованъ санитарный совѣтъ. Въ уѣздныхъ городахъ и селахъ

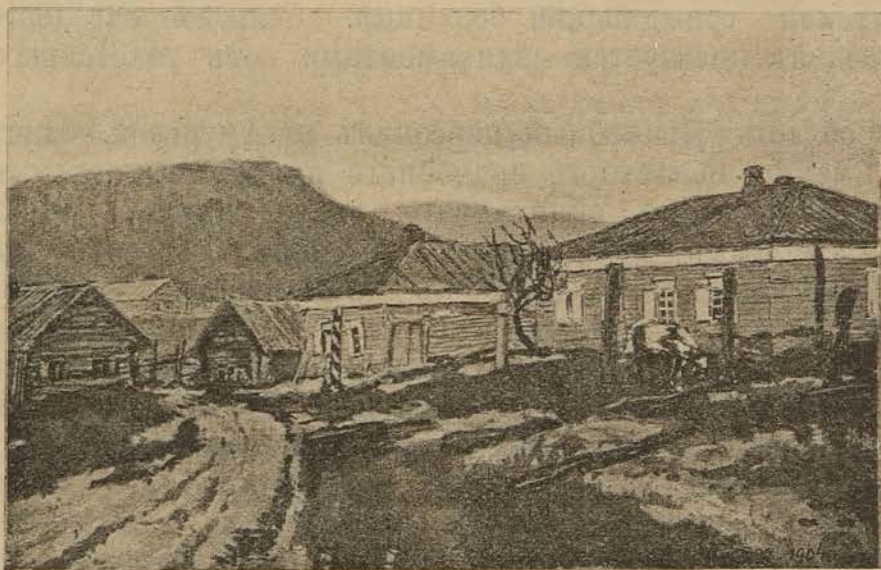

Забайкальскій этапный пунктъ.

санитарный надзоръ попрежнему лежитъ на обязанности полиціи и городовыхъ участковыхъ врачей. Врачей гражданскаго вѣдомства въ Иркутской губ. 90, фельдшеровъ 132 и повивальныхъ бабокъ 20. Больничныхъ учреждений въ губерніи 56 съ 1173 кроватями, изъ нихъ въ г. Иркутскѣ 15, Балаганскѣ 2, Верхненскѣ 1, Нижнеудинскѣ 2 и Киренскѣ 2; въ Иркутскомъ уѣздѣ—7, Балаганскомъ—8, Верхненскомъ 3, Нижнеудинскомъ 7 и Киренскомъ 8. Аптекъ въ губерніи 13. Въ Иркутскѣ 6 вольныхъ, въ Иркутскомъ уѣздѣ 1 сельская, Балаганскомъ 2 сельскія и Нижнеудинскомъ 4 сельскихъ.

Забайкальская обл. Въ Забайкальской области врачей состоитъ до 50-ти. Фельдшеровъ 101, фельдшерицъ-акушеровъ 15, акушеровъ и повивальныхъ бабокъ 20, зубныхъ врачей 4, дантистовъ 2 и фармацевтовъ 22. Медицинская часть въ области находится въ вѣдѣніи военнаго и гражданскаго вѣдомствъ. Больницъ гражданскаго вѣдомства 11. Въ Читѣ 2: городская и тюремная, въ Баргузинскомъ уѣздѣ 1—при Туркинскихъ минеральныхъ водахъ, въ Верхнеудинскѣ 2—городская и тюремная, въ Нерчинскѣ 1, въ Троицкосавскѣ 1 и Нерчинско-Заводскомъ уѣздѣ 4 лазарета, при тюрьмахъ Нерчинской каторги: Зерентуйской, Алгачинской, Акатуевской, Александровской. Всѣхъ аптекъ 8,

изъ коихъ 6 нормальныхъ и 2 сельскихъ. Врачебная часть въ уѣздахъ образована на слѣдующихъ основаніяхъ: уѣзды и области подраздѣлены на 18 участковъ, при которыхъ состоятъ: врачи, фельдшера, фельдшерицы-акушерки и оспопрививатели. Въ каждомъ участкѣ находится лечебница. Городовые врачи: въ Читѣ, Верхнеудинскѣ, Троицкосавскѣ и Нерчинскѣ, окладъ каждому 1.500 р. въ годъ.

Якутская обл. Въ Якутской области врачебный персоналъ состоитъ изъ врачебнаго инспектора, его помощника и врачей: городского, военного и больничнаго. Въ Якутскомъ округѣ состоитъ 5 участковыхъ врачей, въ Вилюйскомъ—два и одинъ завѣдывающій выселкомъ прокаженныхъ; въ Олекминскомъ, Верхоянскомъ и Колымскомъ округахъ по одному. Фельдшеровъ и фельдшерицъ-акушеровъ въ области 12. Особыхъ учрежденій для наблюденія за санитарною частью области не установлено. Постоянный надзоръ за санитарнымъ состояніемъ возлагается, при содѣйствіи со стороны земской и городской полиціи, въ окружныхъ городахъ и участкахъ на участковыхъ врачей, а въ г. Якутскѣ на городского врача. Больницъ въ Якутской обл. пять: гражданская, тюремная, военная, при женскомъ епархіальномъ училищѣ и реальномъ училищѣ. Лечебницы: въ Олекминскѣ, Вилюйскѣ, Колымскѣ и Верхоянскѣ. Аптекъ—одна, при Якутской гражданской больницѣ. Сельское населеніе и населеніе окружныхъ городовъ пользуется медикаментами отъ участковыхъ врачей безплатно.

Амурская область. Врачебный персоналъ въ Амурской области состоитъ изъ 17 врачей, а именно: областного врачебнаго инспектора, окружного врача, городского врача, городского санитарнаго врача, двухъ сельскихъ врачей и 3 врачей при учебныхъ заведеніяхъ. Остальные состоятъ при больницахъ. Фельдшеровъ 28 и повивальныхъ бабокъ 10. Дантистовъ 2. Врачей въ войскахъ области состоитъ 7 чел. и фельдшеровъ 16. Состояніе медицинской части въ казачьемъ населеніи области нельзя признать удовлетворительнымъ; населеніе въ сущности остается безъ врачебной помощи. До 1898 г. медицинская часть въ казачьемъ населеніи области находилась непосредственно въ вѣдѣніи двухъ врачей Амурскаго казачьяго полка. Изъ нихъ старшій врачъ завѣдывалъ медицинской частью 7 верхнихъ станичныхъ округовъ, а младшій—медицинскою частью 3 нижнихъ станичныхъ округовъ. Но, когда въ 1898 г. Амурская казачья округа отошла изъ Амурскаго казачьяго полка въ вѣдѣніе Войскового Правленія, старшій и младшій полковые врачи перестали вѣдать населеніемъ, и подавіе медицинской помощи крайне затруднилось. Больницъ, амбулаторій и пріемныхъ покоевъ въ области 37. Въ Благовѣщенскѣ 8, а именно: 1 лечебница благотворительнаго общества, 1 городская больница, 1 тюремная, 1 при общинѣ сестеръ милосердія Кр. Кр., 1 при Управленіи водными путями Амурскаго бассейна, 1 при переселенческомъ баракѣ, 1 при мѣстной духовной семинаріи и 1 при женской гимназіи. Изъ военно-врачебныхъ заведеній въ области находятся: Благовѣщенскій мѣстный лазаретъ въ г. Благовѣщенскѣ и лазаретъ бывшаго Амурскаго казачьяго пѣшаго полубаталіона въ станицѣ Екатерино-Никольской. Въ крестьянскихъ селеніяхъ Амурскаго округа состоятъ 6 пріемныхъ покоевъ и одна сельская лечебница въ с. Александровскомъ. Въ округѣ Амурскаго казачьяго войска никакихъ лечебныхъ заведеній нѣтъ, и больные пользуются исключительно на дому. На золотыхъ пріискахъ устроено 22 больницы. Аптекъ въ области 4, изъ нихъ двѣ нормальныхъ въ г. Благовѣщенскѣ, 1 нормальная и 1 сельская въ г. Зейская-Пристань. Кромѣ того имѣются аптеки и аптечки при больницахъ, лазаретахъ и пріемныхъ покояхъ участковыхъ врачей.

Приморская область. Врачебное дѣло въ Приморской области поставлено значительно лучше, чѣмъ въ другихъ городахъ Сибири. Всѣхъ врачей граж-

данскаго вѣдомства въ области состоитъ 50. Врачебный инспекторъ 1, помощникъ его 1, врачей для командировокъ 3, врачъ Владивостокской санитарно-наблюдательной станціи 1, окружныхъ врачей 8, сельскихъ 8, городскихъ 3, городскихъ 2, желѣзнодорожныхъ 12, приисковыхъ 3, вольнопрактикующихъ 8. Фельдшеровъ 100, повивальныхъ бабокъ 35. Оспопрививателей 17. Надзоръ за санитарною частью въ области находится въ вѣдѣніи полиціи совместно съ врачами окружными и городскими, а въ городахъ также и городскихъ общественныхъ управленій. Помимо врачей гражданскаго вѣдомства въ области при частяхъ войскъ гарнизоновъ городовъ состоятъ военные врачи, которые также оказываютъ врачебную помощь населенію. Для болѣе лучшей постановки врачебнаго дѣла и выясненія нуждъ и потребностей населенія въ области существуетъ общество врачей, организованное сравнительно недавно.

Гражданскія и военные лечебныя заведенія находятся въ слѣдующихъ мѣстностяхъ и городахъ области:

Обл. гор. Владивостокъ.

Городская.	Пр. покой В.-К. ж. д.
Частная лечебница для проститутокъ.	Морской госпиталь.
Временная больница для переселенцевъ.	Мѣстный Воен. лазаретъ.
Приемный покой при тюрьмѣ.	Сводный Воен. Крѣпост. лазаретъ.
Пр. покой Усс. ж. д.	

Окр. г. Никольскъ - Уссур.

Больница Усс. ж. д.	Частн. приемн. пок. для прост.
Лечебница для душевно-больныхъ.	Город. приемн. покой.
Сельская лечебница.	Воен. лазаретъ.

Окр. г. Хабаровскъ.

Городская больница.	Переселенч. больница.
Тюремная.	Частн. пр. пок. для проститутокъ.
Уссур. жел. дор.	Воен. лазаретъ.

Окр. г. Николаевскъ.

Гражданская больница.	Лепрозорія.
Частн. пр. пок. для прост.	Воен. лазаретъ.

Южно-Уссур. округъ.

Сел. Камень-Рыболовъ.	Ханкайская сельс. лечебница.
Сел. Черниговка.	Сельская лечебница.
Сел. Владиміро-Алек.	Сучанск. сельск. лечебница
Ур. Новокиевское.	Военн. лазаретъ.
Ур. Славянка.	Военн. лазаретъ.
Ур. Посъеть.	Военн. лазаретъ.
Ур. Барабашъ.	Военн. лазаретъ.
Ур. Анучино.	Военн. лазаретъ.
С. Раздольное.	Военн. лазаретъ.
Сел. Спасское.	Больница Уссур. жел. дороги.

Уссур. каз. округъ.

Ст. Гродеково.	Больница Уссур. жел. дороги.
Ст. Мур.-Амурскій.	» Уссур. ж. д.
Ст. Бикинь.	» Уссур. жел. дороги.
Ст. Вяземская.	» Уссур. жел. дороги.
Пос. Барановскій.	Казачій лазаретъ.

Хабаровская округа.

40. С. Нижне-Тамбовское.	Сельская лечебница.
----------------------------------	---------------------

Удскій округъ.

Приискъ Ельцова и К ^о	Лечебница.
Приискъ Амгунской К ^о	Лечебница.
Приискъ Охотской К ^о	Лечебница.

Пріискъ Кербинской К ^о	Лечебница.
Пріискъ Орельской К ^о	Лечебница.
Пр. Новоудѣльскаго товаришества.	Пріемный покой.
Пріискъ Т-ва Херпучи.	Пріемный покой.
Пріискъ Федченко и Коединеніи.	Пріемный покой.
Пр. Гершев. и Маркев.	Пріемный покой.
Пріискъ Модель.	Пріемный покой.
Пріискъ Марковскаго.	Пріемный покой.
Пріискъ Полячекъ.	Пріемный покой.
Охотская округа.	
С. Ямское.	Частный пріемный покой для сифлитиковъ.

Примѣчаніе. Въ видѣ временной мѣры въ Никольскѣ-Уссурійскомъ учреждены двѣ санитарныя станціи: лечебная на 200 мѣс. и гигиеническая на 100 мѣсѣтъ.

Всѣхъ аптекъ въ области 5. Изъ нихъ въ г. Владивостокѣ 2, Хабаровскѣ 1, Никольскѣ-Уссурійскомъ 1 и Николаевскѣ на Амурѣ 1. Кромѣ того аптеки устроены при всѣхъ больницахъ, лазаретахъ, госпиталяхъ и сельскихъ пріемныхъ покояхъ. Отпускъ лекарствъ изъ послѣднихъ бесплатный.

Бактеріологическія станціи. *Пастеровскія*: въ г. *Томскѣ*, при университетѣ и въ г. *Колывани*, Томской губерніи. Кромѣ того въ г. *Благовѣщенскѣ* съ 1895 г. существуетъ бактеріологическая станція для противочумныхъ и сибиреязвенныхъ прививокъ животнымъ. Станція находится въ вѣдѣніи М-ва Внутр. Дѣлъ. Вакцины получаютъ изъ Казанскаго и Харьковскаго Ветеринарныхъ Институтовъ, въ г. *Читѣ* противочумная станція, на содержаніе которой отпускается 40 тыс. руб. въ годъ, — и въ г. *Тобольскѣ* — ветеринарно-бактеріологическая станція.

Врачебная помощь прокаженнымъ. Страшнѣйшій бичъ человѣчества — проказа распространена въ Сибири въ ея восточной окраинѣ въ Амурской, Якутской и Приморской областяхъ.

Первоначально проказа появилась среди манчжурскихъ купцовъ и странствующихъ якутовъ, которые перенесли ее къ инородцамъ, а послѣдніе преимущественно гиляки, гольды и манчуны, соприкасаясь съ русскими переселенцами, передали эту болѣзнь имъ, сдѣлавъ такимъ образомъ Амуръ очагомъ заразы. Если до сихъ поръ проказа сравнительно медленно распространяется, то, вѣроятно, только потому, что край еще мало населенъ, но съ уплотненіемъ населенія на Амурѣ проказа можетъ быстро разнестись, и тогда борьба съ нею, естественно, весьма осложнится. Число прокаженныхъ въ Сибири неизвѣстно, такъ какъ регистрація этой болѣзни — дѣло весьма трудное, во-первыхъ, потому, что проказа въ первой стадіи своего развитія мало замѣтна, и распознать ее нелегко, а затѣмъ — нѣкоторые больные, по незнанію и невѣдѣнію, объявляютъ свою болѣзнь только тогда, когда она начинаетъ принимать болѣе острую форму, другіе же скрываютъ свою ужасную болѣзнь изъ боязни подвергнуться изоляціи и лишиться заработка. Опасность быстрого и широкаго распространенія проказы очевидна, если принять во вниманіе, что русскія селенія на Амурѣ, куда уже занесена проказа, находятся на трактѣ. Бывали случаи, что даже ямщики, больные проказою, продолжали исполнять свои обязанности. Для успѣшной борьбы съ проказою и предотвращенія ея распространенія, конечно, слѣдовало бы произвести поголовный осмотръ населенія, изолировать больныхъ въ благоустроенныя лепрозоріи и организовать постоянный летучій медицинскій отрядъ для наблюденій и осмотровъ, но вмѣсто приведенныхъ мѣръ въ районѣ распространенія проказы учреждена одна лепрозорія въ Николаевскѣ на Амурѣ, существующая почти на частныя средства и такъ называемые выселки прокаженныхъ. Послѣдніе организованы: въ Олекминскомъ, Верхоянскомъ и Колымскомъ округахъ Якутской области. Завѣдываетъ выселками врачъ, проживающій

въ г. Якутскѣ. При выселкѣ прокаженныхъ въ урочищѣ Максимовѣ, Колымской округи, состоитъ фельдшеръ. Надзоръ за выселкомъ прокаженныхъ въ Вилюйской округѣ порученъ Колымскому участковому врачу, съ ассигнованіемъ дополнительныхъ 800 руб. въ годъ, при чемъ каждый годъ дѣйствительнаго завѣдыванія выселкомъ считается за три года для выслуги на пенсію. При выселкѣ въ Верхоянской округѣ состоитъ фельдшеръ. Кромѣ того при всѣхъ указанныхъ выселкахъ учреждены хозяйственные комитеты.

Больничныи сборъ въ Читѣ. Больничныи сборъ въ Читѣ взимается въ размѣрѣ двухъ руб. въ годъ съ лица мужского и одного рубля въ годъ съ лица женскаго пола и предназначается на устройство и содержаніе городской больницы. Сбору подлежатъ лица обоюго пола безъ различія званія, нанимающіяся въ чертѣ города Читы для домашняго услуженія и разнаго рода работъ и занятій какъ у частныхъ лицъ, такъ и въ разныхъ учрежденіяхъ, заведеніяхъ, на фабрикахъ и заводахъ, приказчики 2-го класса, а равно лица, занимающіяся комиссіонерствомъ, работою поденно, поштучно и сдѣльно, извозомъ, торговлею въ развозъ и разность, какимъ-либо мастерствомъ или ремесломъ. Изъ означенныхъ лицъ отъ платежа сбора освобождаются: лица, пребывающія въ городѣ не болѣе одного мѣсяца, и лица, не достигшія 17 лѣтъ, а равно лица мужскаго пола, достигшія 55 лѣтъ, и женскаго пола, достигшія 50-ти лѣтъ. Больничныи сборъ взимается по полугодіямъ и вносится въ управу. За прожительство безъ внесенія установленнаго больничнаго сбора лица, обязанныя къ тому настоящими правилами, подвергаются, независимо отъ внесенія платы, взысканію по 60 ст. Уст. о нак. нал. мировыми судьями. Виновные же въ держаніи у себя такихъ лицъ подлежатъ отвѣтственности по ст. 61-ой того же устава.

Сибирскіе курорты, кумысолечебныя мѣста и климатическія станціи.

Разбросанные на огромныхъ пространствахъ Сибири цѣлебныя озера и минеральные источники, составляя драгоцѣнную жемчужину края, далеко еще не изслѣдованы. Бальнеографія страны, въ виду отсутствія полныхъ данныхъ и обслѣдованій, еще не составлена и не приведена въ точную извѣстность, а между тѣмъ цѣлебныя свойства уже изслѣдованныхъ источниковъ и озеръ, по своему химическому составу и концентраціи нисколько не уступающіе извѣстнымъ заграничнымъ, а также нѣкоторыя климатическія станціи и кумысолечебныя мѣста, дѣйствительно заслуживаютъ особаго вниманія и даже, можно смѣло утверждать, со временемъ займутъ одно изъ первыхъ мѣстъ въ числѣ существующихъ курортовъ. Правда, въ настоящее время сибирскіе курорты, за малымъ исключеніемъ почти совсѣмъ не благоустроены, но все-таки, благодаря своимъ цѣлебнымъ качествамъ, охотно посѣщаются больными. Изъ общаго числа цѣлебныхъ озеръ и минеральныхъ источниковъ Сибири въ данное время изслѣдованы и эксплуатируются слѣдующіе:

Томская губернія.

Солоновка. Небольшое озеро въ 80 вер. отъ г. Томска. Особенно славится грязями, которыя по своему химическому составу и свойству, превосходятъ извѣстныя Сякскія грязи, находящіяся въ Крыму. Вблизи озера устроены деревянные дома для больныхъ, а также юрты. Менѣе состоятельные больные устраиваютъ для себя сами холщевыя палатки. Больные купаются на открытомъ берегу и въ особо устроенныхъ купальняхъ. Жизненные припасы, а равно и кумысъ доставляютъ киргизы.

Карачинское (Ачу-Тибись) озеро. Озеро находится въ Каинскомъ уѣздѣ въ предѣлахъ Покровской волости. Ранѣе имъ владѣли инородцы Тармакульскихъ юртъ, но въ 1895 г. озеро отобрано было въ казну, въ распоряженіи которой и находится по настоящее время. Лечение на Карачинскомъ озерѣ началось очень давно и практикуется до сего времени, главнымъ образомъ, отъ ревматизма, сифилиса и кожныхъ болѣзней. Воды и грязи озера состоятъ: изъ хлора, сѣрнаго ангидрида, окиси кальція, окиси магнія, окиси натрія и калия. Озеро эксплуатируется администраціею Сибирскихъ жел. дорогъ и М-ства Землед. и Госуд. Имущ. Больные помѣщаются въ деревянныхъ домикахъ. Воинскіе же

чины, которыхъ военное вѣдомство начало посылать сюда въ послѣдніе годы, размѣщаются преимущественно въ палаткахъ. Жизнь сравнительно дешева. Припасы доставляютъ мѣстные крестьяне, кумысь—киргизы.

Кучукъ озеро. Озеро находится въ Барнаульскомъ уѣздѣ въ Кулундинской степи. Вода озера обладаетъ многими цѣлебными свойствами, и сюда ежегодно прѣзжаютъ до 500 чел. больныхъ. Какихъ-либо удобствъ нѣтъ. Больные помѣщаются въ палаткахъ или юртахъ.

Рахмановскіе теплые ключи. Находятся въ Бійскомъ уѣздѣ, близъ устья р. Берели на высотѣ 6.600 ф. Главныя составныя части: сѣрнокислый натръ и магнезія. Ключи посѣщаются многими больными, но не устроены. Въ Бійскомъ уѣздѣ Томской губ. существуютъ еще нѣсколько минеральныхъ источниковъ.

Бѣлокурухскія воды. Находятся у д. Новобѣлокурухи, Бійскаго уѣзда. Теплая минеральная сѣрно-щелочная вода просачивается чрезъ слой гравія. Эксплоатируемыхъ источниковъ два: одинъ съ температурою въ 24°, другой 28°. Воды содержатъ: натрій, желѣзо, марганецъ, кальцій, соляную и сѣрную кислоты. Дѣйствіе водъ при многихъ хроническихъ болѣзняхъ весьма благотворно.

Устьянцевское озеро. Находится въ Каинскомъ уѣздѣ въ 25 верст. отъ г. Каинска. Вода озера молочнаго цвѣта и имѣетъ горько-соленый вкусъ.

Семипалатинская область.

Иссыгатинскіе источники. Находятся въ Пишпекскомъ уѣздѣ Сем. об. въ ущелии р. Иссыгати. Источники обладаютъ многими цѣлебными свойствами, изъ нихъ нѣсколько горячихъ. Несмотря на сравнительную суровость климата, частые дожди и туманы, источники посѣщаются русскими и инородцами. Устройства никакого. Больные живутъ въ юртахъ. Сезонъ іюнь—іюль.

Друсалинскіе желѣзные источники. Расположены въ 80 в. отъ Каркаралинска въ степи. Источники вытекаютъ у подошвы горы Джусалей. Красивое мѣстоположеніе, березовая роща; прекрасный кумысь. Больные помѣщаются въ юртахъ и палаткахъ. Сезонъ май—августъ.

Арассонскіе теплые ключи. Въ Семипалатинскомъ уѣздѣ, посѣщаются киргизами. Находятся въ здоровой, красивой мѣстности.

Грязи Калкаманскаго озера. Въ Павлодарскомъ уѣздѣ. Отличаются цѣбными качествами. Посѣщаются больными ревматизмомъ. Сезонъ конецъ мая и начало августа. Удобствъ нѣтъ.

Енисейская губернія.

Шира. Озеро Шира находится въ Минусинскомъ уѣздѣ и пользуется большою извѣстностью. Сравнительно большое, круглой формы, озеро, довольно глубокое, содержитъ въ себѣ значительную дозу мышьяка и по изслѣдованіямъ авторитетовъ медицины весьма полезно отъ многихъ хроническихъ болѣзней. На вкусъ вода озера солено-горьковатая. Благодаря наплыву больныхъ, здѣсь вполне сформировалась курортная жизнь. Имѣются помѣщенія для больныхъ курзалъ, аптека, ванны и купальни. Курортомъ завѣдываетъ врачъ. Сезонъ съ мая по августъ.

Инголь. Озеро находится въ Ачинскомъ уѣздѣ. Иль озера отличается высокими цѣлебными качествами, вода же слабо минерализована. Благодаря близости къ Томску и Красноярску, отсутствію эпидемическихъ болѣзней, мягкому климату, сухой почвѣ, множеству лѣсовъ и чистому свѣжему воздуху, курортъ рекомендуется, какъ удобная климатическая и санитарная станція. На озерѣ устроены купальни. Въ общемъ курортъ мало благоустроенъ, хотя больные посѣщаютъ его ежегодно.

Тагарское. Озеро находится въ Енисейскомъ уѣздѣ, у гористой мѣстности и является прекраснымъ уголкомъ въ смыслѣ санитарно-гигіеническомъ. Вода озера горько-соленая. Курортъ благоустроенъ: имѣются помѣщенія для больныхъ, курзалъ, буфетъ съ билліардомъ и аптека. Сезонъ: май—августъ.

Учумь. Озеро находится въ 25 вер. отъ Ужура, въ Ачинскомъ уѣздѣ и отличается высокими цѣлебными качествами. Вода озера творитъ почти чудеса, особенно при лѣченіи ранъ, ревматизма, золотухи, катарровъ и другихъ внутреннихъ и кожныхъ болѣзней, а также прекрасно дѣйствуетъ и на больныхъ, страдающихъ разстройствомъ нервной системы. Бывали примѣры, что лица съ застарѣвшими болѣзнями быстро вылѣчивались водою озера Учумь. Вода озера имѣетъ вкусъ солоно-горьковатый, но совершенно своеобразный. Цѣлебныя качества озера открыты случайно недавно, и здѣсь еще не создалась курортная жизнь.

Иркутская губернія.

Туранскіе источники. Находятся у Ниловой пустыни на р. Ухэ-Угунъ въ 250 вер. отъ Иркутска. Источники имѣютъ температуру до 36,6° R. Посѣщаются инородцами и русскими.

Барнаульскіе горные источники. Источники находятся въ Нижнеудинскомъ уѣздѣ вблизи с. Больше-Мамырскаго. Открыты съ 1873 г. и посѣщаются больными. Источники холодные. Лечебный сезонъ съ половины іюля до начала августа.

Аршанъ-Су. Углекислый источникъ, находится въ 40 вер. отъ Туранскаго караула. Неблагоустроенъ и посѣщается преимущественно инородцами.

Окинскіе источники. Находятся въ 500 вер. отъ г. Иркутска на р. Окѣ. Источники обладаютъ высокими цѣлебными качествами и посѣщаются не только инородцами, но и русскими. Сезонъ—іюль мѣсяцъ.

Забайкальская область.

Баргузинскій источникъ. Баргузинскій или Баунтовскій источникъ находится близъ устья р. Цины, впадающей въ оз. Баунтъ. Источникъ, принадлежащій къ группѣ горячихъ сѣрнистыхъ водъ, имѣетъ температуру, близкую къ точкѣ кипѣнія. Посѣщается преимущественно тунгузами.

Борисовскій желѣзный источникъ. Находится въ Нерчинскомъ уѣздѣ въ 20 вер. отъ г. Нерчинска, около д. Борисовки на берегу р. Шилки. Устройства нѣтъ никакого. Источникъ посѣщаютъ мало больныхъ.

Быльеринскіе источники. Горячіе, сѣрные. Находятся на р. Быльеры, въ 50 в. отъ Киранскаго караула. Посѣщаются бурятами.

Вершино-Чикойскіе источники. Находятся въ Верхнеудинскомъ уѣздѣ на берегу р. Горячей въ 540 вер. отъ Читы и принадлежатъ къ группѣ сѣрныхъ водъ. Точно не изслѣдованы и мало посѣщаемы.

Глазимуровское теплое озеро. Въ 200 в. отъ Нерчинска. Вода отличается цѣлебными свойствами, и озеро посѣщается больными. Имѣются купальни и помѣщенія для больныхъ.

Гусихинскіе ключи. Находятся въ Верхнеудинскомъ уѣздѣ при р. Малой-Гусихѣ, въ 30 в. отъ г. Баргузина. Ключи пользуются большою извѣстностью и состоятъ изъ 7 родниковъ, вода изъ которыхъ проведена въ два ларя. При водахъ устроенъ большой домъ съ ваннами. Ключи не даютъ воды болѣе, чѣмъ на 10 ваннъ въ сутки. Вода пріятнаго вкуса, безъ запаха и благотворна противъ кожныхъ страданій. Температура въ ключахъ 57,7° Ц.

Дарасунскіе источники. Расположены въ 2 в. отъ д. Дарасунъ, Читинскаго уѣзда, въ 130 в. отъ Читы и 232 в. отъ Нерчинска, въ живописной, но болотистой долиноѣ. Климатъ суровый: въ маѣ нерѣдко выпадаютъ снѣга, и бываютъ холодные вѣтры. По утрамъ густые туманы. Источниковъ два: Старо-Дарасунскій, весьма богатый желѣзомъ, и Ново-Дарасунскій, содержащій кромѣ желѣза, еще известъ и соли магнезіи. Углекислаго газа въ главномъ источникѣ такъ много, что птицы и насѣкомыя, пролетающія надъ нимъ, погибаютъ. Курортъ вполне благоустроенъ. Имѣются дома съ меблированными комнатами, аптека,

постоянный врачъ. Начало лечебнаго сезона съ 13 мая по 1 сентября. Число посѣтителей ежегодно бываетъ свыше 300 чел.

Газимурскія или Ямкунскія воды. Близъ Тайнинской почтовой станціи, Нерчинско-Заводскаго уѣзда, въ 454 в. отъ Читы. Источникъ состоитъ въ вѣдѣніи Главнаго Управленія Нерчинскаго горнаго округа. На водахъ живетъ врачъ и смотритель. Для больныхъ имѣются приспособленныя постройки, купальни, ванны, аптека и пр. Источникъ—желѣзно-кислый. Начало сезона съ мая, а конецъ 1 сентября.

Дверени-Усу. Минеральный источникъ, находящійся въ 197 в. отъ Нерчинска. Источникъ еще не изслѣдованъ и замѣчателенъ тѣмъ, что вода въ немъ горячая, безъ запаха, пріятнаго вкуса. Мѣстные буряты пользуются съ большимъ успѣхомъ противъ ревматизма и другихъ застарѣлыхъ простудныхъ болѣзней.

Джергейскія минеральныя воды. Находятся въ 200 в. отъ Читы въ Верхнеудинскомъ уѣздѣ, въ 30 в. отъ Ямаровскихъ источниковъ, при р. Джергей. Источниковъ пять: *Аленгойскій*—щелочно-желѣзный, *Малосонскій*—тоже, но сильнѣе, *Канчагирскій*—известковый, *Мангиртайскій*—желѣзный и *Хасуртойскій*—щелочно-известковый. Температура около 0°. Курортъ неблагоустроенъ.

Думнинскій источникъ. Близъ р. Ононы въ 5 вер. отъ Акшинской крѣпости, Нерчинскаго уѣзда. Источникъ богатъ углещелочными солями и угольной кислотой. Водами пользуются только тунгузы.

Духовое озеро. Горько-соленое и находится на юго-вост. берегу Байкала. Вода озера теплая, вкусъ—непріятный, гнилой, запахъ сѣрно-водородистый. Озеро не изслѣдовано.

Завитимскіе источники. Желѣзистые. Находятся на берегу р. Ингоды, въ Нерчинскомъ уѣздѣ. Посѣщаются инородцами. Устройства нѣтъ никакого.

Зюльцинскій источникъ. Желѣзо-щелочной. На р. Зюльцѣ, въ Нерчинскомъ уѣздѣ, въ 90 в. отъ Нерчинска и въ 15 в. отъ селенія Зюльзы. Защищенъ отъ холодныхъ вѣтровъ лѣсистымъ хребтомъ. Курортъ благоустроенъ. Охотно посѣщается больными. Сезонъ май—августъ.

Илинскій источникъ. Находится близъ с. Илинскаго. Воды источника углекислыя. Посѣщается сравнительно мало.

Макавѣевскій источникъ. Расположенъ въ 57 в. отъ Читы по Нерчинскому почтовому тракту; въ 10 в. отъ станицы Макавѣевской. Содержитъ магнезію, двууглекислую известь, закись желѣза, сѣрнокислую магнезію, хлористый натръ, хлористый калий и глиноземъ. Курортъ вполне благоустроенъ и эксплуатируется акціонернымъ обществомъ. Имѣются: врачъ, аптека, дома и бараки для больныхъ, ванны, буфетъ, баня и пр. Начало сезона съ 1 мая по 1 сентября. Ежегодно стекается много больныхъ ревматизмомъ, подагрой, кожными болѣзнями, золотухой, рахитомъ и др.

Кукинскій источникъ. Находится въ Читинскомъ уѣздѣ по р. Ингодѣ. Мѣстность очень живописная и изобилуетъ альпійскими растеніями. Источникъ сѣрнистый. Сравнительно благоустроенъ. Имѣются бараки и другія удобства. Сезонъ съ 15 мая по 15 августа.

Кутомарскіе источники. Желѣзо-щелочные. Въ Нерчинско-Заводскомъ уѣздѣ, въ 7 в. отъ бывшаго Кутомарскаго сереброплавильнаго завода.

Александровскія воды. Въ 50 верстѣ отъ Читы внизъ пор. Ингодѣ, въ 7 вер. отъ сел. Александровскаго. Содержатъ много углекислаго желѣза, нѣсколько магнезіи, извести, поташа и натра.

Монгутскія воды. Близъ Монгутскаго пограничнаго караула, въ Нерчинскомъ уѣздѣ. Воды посѣщаются больными, для чего здѣсь выстроены домики, устроены ванны и пр.

Поповскій источникъ. Близъ сел. Карповки, въ 20 вер. отъ Читы. Посѣщается многими больными. Благоустроенъ. Сезонъ май—августъ.

Солонечный ключъ. Известковый. Находится около пос. Больше-Зерентуй, Нерчинско-Заводского уѣзда. Для больныхъ имѣются бараки, буфетъ и пр. Сезонъ июнь—іюль.

Туркинскіе горячіе ключи. Сѣрные. Находятся около сел. Горячинскаго, Баргузинскаго уѣзда, въ 167 вер. отъ Верхнеудинска и 609 вер. отъ Читы. Одинъ изъ лучшихъ и благоустроенныхъ курортовъ Сибири. При немъ имѣется больница вѣдомства Иркутскаго приказа общественнаго призрѣнія съ врачомъ и фельдшеромъ. Особыя помѣщенія для посѣтителей, ванны, курзалъ, буфетъ и пр. Сезонъ съ апрѣля по сентябрь, хотя нѣкоторые изъ больныхъ пользуются и въ зимнее время, такъ какъ температура воды никогда не бываетъ ниже 35° R.

Улятуевскіе источники. Желѣзные, углекислыя. Въ 120 вер. отъ Нерчинска. Сравнительно благоустроены и посѣщаются больными. Имѣется два деревянныхъ дома, буфетъ съ кухней и пр. Сезонъ май—іюль.

Ямаровскій источникъ. Желѣзисто-известковый. Расположенъ въ верховьяхъ Чикоя въ 300 вер. отъ Читы. На источникѣ имѣются хорошо устроенныя помѣщенія для посѣтителей, врачъ, аптека и пр. Сезонъ май—сентябрь.

Амурская область.

Игнашинскія минеральныя воды. Находятся въ 8 вер. отъ ст. Игнашиной по р. Амуру. Воды углекислыя. Для больныхъ имѣются: помѣщенія, аптечки, буфетъ съ кухней и пр. На воды ежегодно стекается свыше 200 больныхъ. Сезонъ конецъ мая—августъ.

Приморская область.

Анненскія воды. (Михайловскія). Горячій индифферентный источникъ, находящійся въ 24 вер. отъ сел. Больше-Михайловскаго, Удской округи. Для больныхъ устроены помѣщенія. Посѣщаются русскими и инородцами. Сезонъ май—іюль.

Малкинскіе сѣрные ключи. Находятся на полуостровѣ Камчаткѣ, близъ верховья р. Быстрой. Текутъ изъ-подъ земли на ровномъ мѣстѣ. Самый большой источникъ имѣетъ 3 фута въ квадратѣ. Вода прозрачная, температура 64°—70° R. Надъ ключами постоянно стоитъ паръ. При ключахъ имѣются помѣщенія для больныхъ.

Таватамскіе источники. Близъ Таватамскаго селенія, въ 240 вер. на югъ отъ Гижигинска, по дорогѣ въ Охотскъ. Вода ихъ имѣетъ свойства сѣрныхъ водъ и настолько высокую температуру, что въ ней можетъ свариться мясо. Источники полезны отъ цынги и сыпей.

Кумысо-лечебныя мѣста и климатическія станціи. По условіямъ климата, чистому свѣжему воздуху, живописной мѣстности и богатству растительности въ Сибири пользуются большою извѣстностью Алтай, Даурія и Минусинская долина. Это три „Сибирскія Швейцаріи“, отличающіяся необычайною красотой природы, дышація югомъ и напоминающія лучшія мѣстности Рейна, Ниццы, Канны и др. Алтай занимаетъ весь югъ Томской губ. По дорогѣ къ Бійску уже начинаютъ попадаться цвѣтуція поля и луга съ сочными травами и роскошною алтайскою флорой, съ массой цвѣтовъ, піоновъ, лилій и пр. За Бійскомъ же идутъ настоящія предгорья, къ которымъ подходятъ травянистыя степи, а далѣе гористая мѣстность смѣняется горами, украшенными зеленой травой. Здѣсь на каждомъ шагѣ видны привольные луга, лѣски, покосы, стройныя рощи и т. д. Мягкій горный воздухъ чистъ, прозраченъ и очень здоровый. Особенно выдѣляется своею красотой и климатомъ Бухтарминская долина, близъ д. Таловки. Это одна изъ самыхъ большихъ продольныхъ долинъ Алтая, самая плодородная и самая богатая растительностью. Лѣса на горныхъ скатахъ долины

въ средней ея части состоятъ изъ лиственницы, сибирской сосны, березы, осины и рябины. На днѣ долины растутъ тополи, черемуха, жимолость, боярокъ, черная смородина, шиповникъ, акація и дикій персикъ. Вся долина, богатая пастбищами и сѣнокосами, хорошо защищена горами съ сѣвера и представляетъ собою чудный, благодатный уголокъ Сибири.

Минусинская долина является одной изъ лучшихъ и благопріятныхъ мѣстностей Восточной Сибири. Южная часть ея, благодаря сухой почвѣ, обилію лѣсовъ, травъ и чистому свѣжему воздуху, по своему климату нисколько не уступаетъ самымъ здоровымъ мѣстностямъ Швейцаріи. Даурія представляетъ собою высокое плоскогорье, перерѣзанное пополамъ Яблоновымъ хребтомъ и орошаемое массою рѣкъ. Климатъ сухой, но здоровый. Здѣсь нѣтъ чахотки. Солнце свѣтитъ изо дня въ день и лѣтомъ, и зимою. Облачныхъ дней совсѣмъ мало. Вся мѣстность выдѣляется живописными видами. Вдоль по извивающимся рѣкамъ тянутся прекрасные луга и пастбища, лѣски и роци. Вершины горъ покрыты лѣсами, среди которыхъ подъ тѣнью высокихъ сосенъ произрастаетъ даурская альпійская роза милліонами деревцовъ въ человѣческой ростъ, покрытыхъ пурпуровыми цвѣтами. Природа этого края, говоритъ одинъ изъ изслѣдователей, манитъ къ себѣ и подкупаетъ своею величественною красотою. Вообще, все Забайкалье отличается цвѣтущей природою и въ климатическомъ отношеніи является лучшею мѣстностью Сибири. Несмотря, однако, на совокупность столь благопріятныхъ условій—климата, природы и воздуха, въ указанныхъ мѣстностяхъ еще не устроены санаторіи. Вопросъ объ устройствѣ послѣднихъ поднимался среди мѣстныхъ врачей нѣсколько разъ, но за отсутствіемъ капиталовъ и предприимчивыхъ людей, еще не получилъ реального осуществленія, а между тѣмъ не подлежитъ никакому сомнѣнію, что устройство санаторій въ Сибири могло бы принести огромную пользу не только страждущему мѣстному населенію, но и многимъ другимъ, ищущимъ исцѣленія. Въ настоящее время, нуждающіеся въ отдыхѣ въ здоровой, гигиеничной мѣстности, направляются или на курорты, гдѣ помимо источниковъ и сама природа благопріятствуетъ леченію, или же въ Алтай и Даурію. Изъ сибирскихъ курортовъ, являющихся въ то же самое время и климатическими станціями, наиболѣе извѣстны и рекомендуются слѣдующіе: *Солоновка, оз. Карачинское оз. Кучукъ, Друссалинскіе источники, Кукинскій источникъ, Туркинскіе ключи, озъ Шира и оз. Инголь.*

Леченіе кумысомъ широко распространено въ Сибири въ степныхъ областяхъ. Кумысъ, очень хорошаго качества, готовятъ киргизы и кочевые инородцы, которые доставляютъ его въ ближайшіе города и на курорты. Специальныхъ кумысо-лечебныхъ заведеній, съ постоянными врачами, курзалами, парками и пр., въ Сибири нѣтъ. Въ степныхъ областяхъ Акмолинской и Семипалатинской и вообще въ районѣ инородческихъ поселеній больные устраиваются въ юртахъ и, питаются исключительно бараниной, пьютъ кумысъ. На минеральные воды и источники, гдѣ устроены курорты, кумысъ доставляется ежедневно и служитъ только добавочнымъ средствомъ, не принося той громадной пользы, какъ леченіе имъ въ степи, въ юртахъ, на свѣжемъ мягкомъ воздухѣ. Наилучшими мѣстами для пользованія кумысомъ считаются поселенія вблизи Каркаралинска, Семипал. обл., Бухтарминская долина въ Алтай, Кокчетав. уѣздъ, Акмолинской обл., и нѣкоторыя долины по рѣкамъ указанныхъ мѣстностей. Киргизы, впрочемъ, въ специально-приспособленныхъ къ сѣдлу небольшихъ боченкахъ развозятъ кумысъ по городамъ и селамъ, и такимъ образомъ послѣдній возможно достать, не выѣзжая въ степи. Сезонъ май—іюнь. Бутылка кумыса стоитъ 5—7 коп., а въ нѣкоторыхъ мѣстностяхъ и дешевле. Благодаря дешевизнѣ кумыса, послѣдній въ большомъ употребленіи: пьютъ и здоровые, и больные, и даже крестьяне.

Ветеринарная часть. Ветеринарноз дѣло въ Сибири, какъ это вполне выяснилось на нѣкоторыхъ сѣздахъ мѣстныхъ ветеринарныхъ врачей, вслѣдствіе недостаточности ветеринарнаго персонала, обширности районовъ и разбросанности сельскаго хозяйства, поставлено крайне неудовлетворительно. Несмотря на то, что въ экономической жизни Сибири скотоводство, съ паденіемъ нѣкоторыхъ промысловъ, имѣетъ весьма важное значеніе, развитіе его весьма замѣтно задерживается не прекращающимися эпизоотіями, наносящими значительный вредъ населенію и въ то же время не имѣющими никакихъ преградъ. Повальное воспаленіе легкихъ, сибирская язва и чума, не говоря уже о другихъ заболѣваніямъ, благодаря отсутствію правильной и широко организованной борьбы, составляютъ почти постоянное явленіе и, перебрасываясь изъ области въ область, наносятъ большой уронъ скотопромышленности. Главнымъ очагомъ заразы и распространенія ея служить сопредѣльный съ нами Китай, откуда поступает много скота и сырья, и гдѣ не существуетъ никакихъ ветеринарныхъ мѣропріятій. Для борьбы съ эпизоотіями въ Сибири при врачебныхъ управленіяхъ учреждены ветеринарныя части, на обязанности которыхъ лежитъ ветеринарно-санитарный надзоръ въ губерніи или области. Затѣмъ всѣ губерніи и области раздѣлены на районы, которыми вѣдаютъ ветеринарные врачи. Кромѣ того, въ г.г. Благовѣщенскѣ и Читѣ устроены противочумныя бактериологическія станціи.

Пунктовые ветеринарные врачи.

Енисейская губ. Въ Красноярскѣ 1, Ачинскѣ 2, Канскѣ 1, Минусинскѣ 1 и сел. Аскизъ 1. При нихъ 6 фельдшеровъ. **Иркутская губ.** Въ Иркутскѣ 1, с. Шимки 1, Култукѣ 1, Бирюсѣ 1. При нихъ 3 фельдшера. **Тобольская губ.** Въ Тобольскѣ 1, Тюмени 1, Курганѣ 1, Ишимѣ 1, Тарѣ 1, с. Еланскомъ Тюкалин. уѣзда 1, с. Моршихинскомъ, Курганск. уѣзда 1, Усть-Суерскомъ 1. При нихъ 6 фельдшеровъ. **Томская губ.** Въ Томскѣ 1, Барнаулѣ 1, Бійскѣ 1, Маріинскѣ 1, с. Шиманихѣ, Барн. уѣзда 1, д. Алексѣевскѣ, того же уѣзда, 1, пос. Ново-Николаевскѣ, Томск. уѣзда 1, с. Жерновкѣ, Змѣиногорск. уѣзда 1, Тиксулѣ, Маріинск. уѣзда 1, д. Тиранкулѣ, Каинскаго уѣзда 1, Самарск. рудникѣ, Кузнецк. уѣзда 1, при ст. Каинскѣ 1. При нихъ 11 фельдшеровъ. Въ Чулымскомъ имѣніи алтайскаго округа 1, фельдшеровъ 3. На перевалѣ Дербеть-Даба 1, Уланъ-Даба 1, въ Сѣверномъ участкѣ 1 и фельдшеровъ 3. **Акмолинская обл.** Въ Омскѣ 1, Петропавловскѣ 1, ст. Прѣсногорьковской 1, ур. Улутовъ, Атбасар. уѣзда 1, при ст. Исиль-Куль 1, при нихъ 5 фельдшеровъ. Въ пос. Крутойрскомъ 1, ур. Уленты 1, Учъ-Таганъ 1, Карголы 1, Гота-гора 1, зав. Нельдинскомъ 1, по долинѣ р. Чу 1. При нихъ 11 фельдшеровъ. **Семипалатин. обл.** Въ Семипалатинскѣ 1, с. Песчаномъ 1, Георгіевскомъ 1, Мечети 1, ур. при р. Баканосъ 1, ур. Алтайскомъ 1, Булакты-Будлакскомъ 1, Алкабескомъ 1, Май-Копчатайскомъ 1, Челикскомъ 1, по долинѣ р. Чу 1, при нихъ 13 фельдшеровъ. **Амурская обл.** Въ Благовѣщенскѣ 1, пос. Покровскомъ 1, Зейской пристани 1, ур. Спускъ на р. Селенгѣ 1, при устьѣ р. Сунгари 1, въ Лохосусу 1, при нихъ 5 фельдшеровъ. **Забайкальская обл.** Въ Читѣ 1, Верхнеудинскѣ 1, ур. Рельджѣ 1, пос. Тасторскомъ 1, Верхне-Уньхунскомъ, Акшинск. уѣзда, 1, сел. Кяхта 1, сел. Мысовскомъ Селенгинск. уѣзда 1, ст. Срѣтенскѣ 1, Нерчинскомъ округѣ 1, районѣ р. Джиды, Троицкосав. уѣзда 1. При нихъ 9 фельдшеровъ. **Приморская обл.** Въ Владивостокѣ 1, Хабаровскѣ 1, Никольскѣ-Уссурійскомъ 1, пос. Посѣтъ 1, при нихъ 4 фельдшера. **Якутская обл.** Въ Якутскѣ 1, Вилюйскѣ 1, Олекминскѣ 1—3 фельдшера.

Личный составъ губернскихъ и областныхъ врачебныхъ управленій.

Акмолинская обл. Обл. врач. инспекторъ с. с. Ник. Егор. Касьяновъ. Амур-

ская обл. Обл. врач. инспекторъ с. с. Казим. Ксав. Александровичъ. Енисейская губ. Губ. врач. инспекторъ д. с. с. Петръ Иван. Рачковскій; помощники его: н. с. Фед. Кузьм. Тереховко, над. сов. Влад. Фед. Миропольскій. Забайкальская обл. Обл. врач. инспекторъ д. с. с. Андрей Григор. Цитовичъ. Помощ. его к. а. Алекс. Дмит. Давыдовъ. Иркутская губ. Губ. врач. инспекторъ д. с. с. Серг. Вас. Виноградскій; помощники его: кол. сов. Вас. Павл. Никитенко, Іоганъ-Артуръ Адольф. Браунъ. Приморская обл. Обл. врач. инспекторъ д. с. с. Ив. Яков. Блонскій, помощ. его к. с. Ник. Епиф. Акацатовъ. Семипалатинская обл. Обл. врач. инспекторъ с. с. Ив. Аким. Бичъ. Тобольская губ. Губ. врач. инспекторъ ст. сов. Фроль Карл. Зѣмбицкій; помощники его: с. с. Ив. Ив. Покровскій; с. с. Ник. Вас. Аѳонскій. Томская губ. Губерн. врач. инспекторъ с. с. Петръ Ив. Мессарошъ; помощники его: с. с. Пав. Петр. Еланцевъ; н. с. Мих. Вас. Милославскій. Якутская обл. Обл. врач. инспекторъ Виталій Ант. Вонградскій; помощ. его с. с. Серг. Ник. Беллертъ.

Личный составъ ветеринарнаго управленія въ губерніяхъ и областяхъ.

Акмолинская обл. Обл. вет. инспек. Алек. Иллар. Касаткинъ. Амурская обл. обл. вет. инсп. Порф. Ив. Сергѣевъ. Енисейская губ. Губ. вет. инсп. Карлъ Ив. Штернманъ; пом. его (вакансія). Забайкальская обл. Обл. вет. инспек. Карлъ Георг. Кирнеръ. Иркутская губ. Губ. вет. инсп. Ин. Сем. Троицкій, пом. его Ѳед. Мих. Коршуновъ. Приморская обл. Обл. вет. инсп. Донатъ Викт. Корсакъ. Семипалатинская обл. Обл. вет. инсп. Осипъ Феликс. Шишковскій. Тобольская губ. Губ. вет. инсп. Алек. Як. Лемпертъ. Томская губ. Губ. вет. инспек. Гр. Егор. Бѣльскій, Якутская обл. Обл. вет. инсп. Серг. Як. Дмитриевъ; пом. его Ив. Лавр. Кондаковъ.

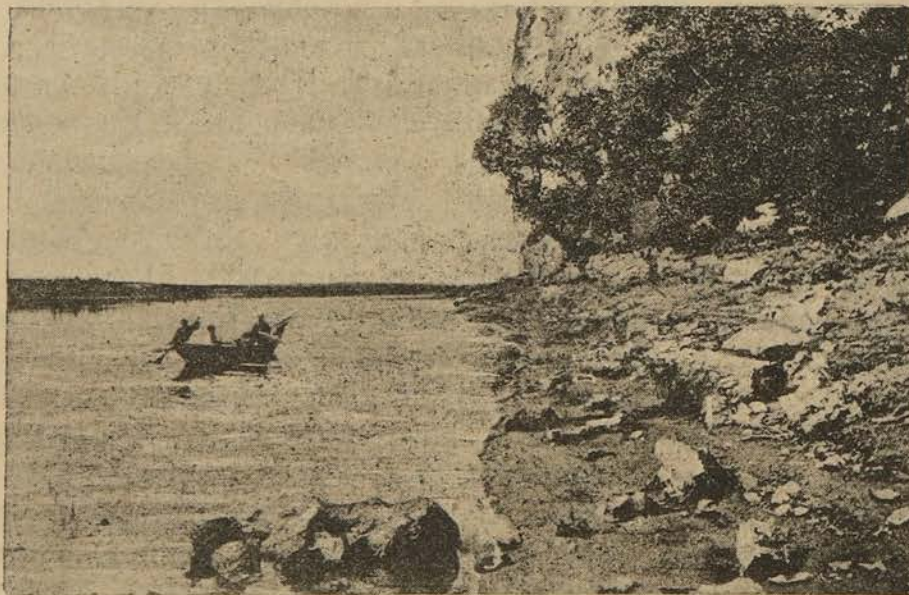

Усинскій курганъ.

СЕЛЬСКОЕ ХОЗЯЙСТВО.

Отдѣль VIII.

Земледѣліе и землепользованіе. — Частное землевладѣніе, — Краткій обзоръ почвенныхъ условій и системы полеводства.—Обработка земли.—Земледѣльческія орудія. — Посѣвы и урожаи.—Скотоводство.—Мараловодство.—Коневодство и спортъ.—Конскіе заводы.—Переселенческое движеніе.—Узаконенія по переселенческой части.

Земледѣліе и землепользованіе.

Землевладѣніе въ Сибири по преимуществу государственное. Всѣ земли, какъ пустопорожнія, такъ и заселенныя крестьянами и инородцами, считаются казенными, за исключеніемъ земель принадлежащихъ Кабинету Его Величества, а также небольшихъ участковъ, пожалованныхъ и проданныхъ въ собственность частнымъ лицамъ. Земли Кабинета Его Величества занимаютъ около 42.500.000 десятинъ, изъ которыхъ 41.600.000 дес., составляющія алтайскій горный округъ съ главнымъ управленіемъ въ Барнауль, охватываютъ южную половину Томской губ.—уѣзды: Бійскій, Змѣиногорскій, Барнаульскій и Кузнецкій, а остальные 900.000 дес., составляющія Нерчинскій горный курягъ, находятся въ Забайкальской области. Частныя землевладѣнія въ Сибири образовались еще въ XVII вѣкѣ путемъ отвода земель служилымъ людомъ, инородцамъ и монастырямъ, но они совершенно теряются въ огромной массѣ казенныхъ земель. Большинство частныхъ владѣній въ западной Сибири возникли въ XIX в., какъ результатъ цѣлаго ряда попытокъ правительства къ насажденію частнаго землевладѣнія. Въ этомъ отношеніи правительствомъ было издано нѣсколько специальныхъ актовъ и законовъ. Такъ, закономъ 31 марта 1860 г. разрѣшена была въ западной Сибири продажа участковъ земли въ частную собственность и пожалованіе ихъ въ награду за службу и особыя заслуги. Затѣмъ въ 1868 г. на Сибирь было распространено дѣйствіе закона 14 іюня того же года объ отводѣ казенныхъ земель на льготныхъ условіяхъ и съ правомъ выкупа отставнымъ чиновникамъ и офицерамъ, а закономъ отъ 26 марта 1861 г. предоставлено было переселенцамъ-крестьянамъ право выкупа отводимыхъ имъ въ надѣль земель, и вмѣстѣ съ тѣмъ установлены правила отчужденія земель въ Амурскомъ краѣ. Въ 1894 г. въ томъ же Амурскомъ краѣ введены были особыя правила съ цѣлью предотвратить чисто-спекулятивныя покупки, а съ 1895 г., въ виду постройки желѣзной дороги и въ цѣляхъ уплотненія населенія на далекой окраинѣ, было издано нѣсколько актовъ, касающихся поземельнаго устройства и направленныхъ къ улучшенію и насажденію частныхъ хозяйствъ. Наконецъ, въ 1901 г. издаются новыя правила отвода частнымъ лицамъ казенныхъ земель въ Сибири, въ 1904 г. правила о добровольномъ переселеніи, и въ 1906 г. обнародованъ Высочайшій указъ о передачѣ кабинетскихъ земель въ Алтайскомъ округѣ въ распоряженіе главнаго управленія земле-

устройства и земледѣлія для образованія переселенческихъ участковъ. Не останавливаясь на этихъ актахъ, въ развитіе и дополненіе которыхъ въ свое время послѣдовало много измѣненій и распоряженій, замѣтимъ, что въ настоящее время дѣятельность правительства по упорядоченію частнаго и крестьянскаго землепользованія еще не закончена. Что же касается распредѣленія сибирскихъ земель, то за исключеніемъ кабинетскихъ, сѣверная полоса ихъ, огромная по пространству, но негодная къ культурѣ, состоитъ въ пользованіи бродячихъ племенъ инородцевъ, лучшія же земли, наиболѣе пригодныя для земледѣлія и скотоводства, состоятъ въ пользованіи крестьянъ и осѣдлыхъ инородцевъ. Послѣдніе пользуются землею на основаніи простой давности фактическаго владѣнія или же на основаніи старинныхъ документовъ, крестьяне же живутъ на казенныхъ земляхъ и пользуются ими въ такомъ размѣрѣ, какой допускается ихъ рабочею силою. Но значительная часть крестьянскаго населенія пользуется землею уже въ опредѣленныхъ, хотя и не имѣющихъ окончательнаго юридическаго значенія, границахъ. Въ Сибири еще не было окончательнаго поземельнаго устройства подобнаго тому, которое установило поземельныя отношенія къ метрополю. Большой части крестьянскаго населенія земля отведена въ количествѣ, соответствующемъ пропорціи 18 десятинъ на душу, съ прибавкой, гдѣ возможно, еще 3 десятинъ для ссыльно-поселенцевъ. Начиная съ 80-хъ годовъ, сибирскимъ крестьянамъ отводилось не менѣе 15 десятинъ наналичную душу мужского пола, а изъ излишнихъ земель, если онѣ оказывались для того удобными, нарѣзывались участки для водворенія переселенцевъ. При этомъ въ однихъ случаяхъ отводъ земли дѣлался на цѣлую волость съ населеніемъ отъ 4 до 15 тысячъ душъ, въ другихъ отдѣльно на каждое селеніе, въ третьихъ—на небольшія группы, по нѣсколько селеній въ каждой. Въ первомъ случаѣ территория цѣлой группы обводилась одною общею межею, внутри которой крестьянамъ всѣхъ селеній предоставлялось, по усмотрѣнію, либо пользоваться землею совмѣстно, либо разграничиться по обоюдному соглашенію; во второмъ случаѣ земля нарѣзывалась правительственными землемѣрами, и волость совершенно утрачивала поземельное единство, сохраняя лишь административное значеніе, наконецъ, въ третьемъ случаѣ, и волость, и селеніе оставались только административными единицами, а поземельною единицею становилась группа селеній.

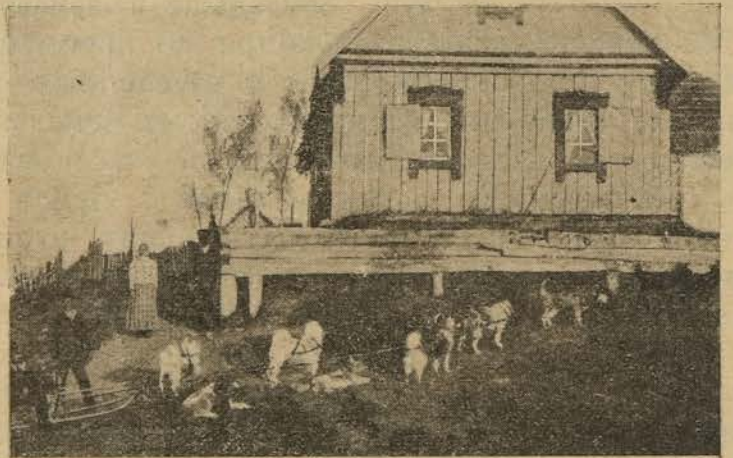

Нарты.

Необходимо замѣтить, что коренное населеніе Сибири имѣетъ по отношенію къ находящимся въ его рукахъ землямъ лишь право пользованія. Предки нынѣшняго старожилаго населенія завладѣвали землею путемъ простого захвата. Даже, когда переселеніе пахотныхъ людей совершалось по инициативѣ правительства, послѣднее за недостаткомъ межевыхъ средствъ, не отводило крестьянамъ землю, а предоставляло имъ пользоваться вездѣ, „гдѣ топоръ, соха и коса ходятъ“. На особо обмежеванныхъ участкахъ начали водворять переселенцевъ лишь съ середины прошлаго столѣтія, но еще и тогда значительная часть переселенныхъ крестьянъ была поселена безъ отвода особыхъ участковъ съ предоставленіемъ пользоваться землею въ общихъ

со старожилами дачахъ на захватномъ началѣ. Такимъ образомъ первоначальнымъ основаніемъ землевладѣнія громаднаго большинства сибирскаго населенія является простой захватъ. Захватная и захватно-общинная формы пользованія землею сохранились и до настоящаго времени, но по мѣрѣ сгущенія населенія и исчезновенія избытка, земли начинаютъ дѣлаться стѣснительными, и населеніе приступаетъ къ передѣлу.

Въ дѣлѣ поземельнаго устройства сибирскаго населенія принесла огромную пользу нѣсколько измѣненная въ послѣднее время межевая дѣятельность. Съ 1887 г. межевыя работы охватили наиболѣе многоземельныя и лучшія въ сельско-хозяйственномъ и колонизаціонномъ отношеніяхъ части Сибири, что, въ связи съ постепеннымъ развитіемъ этой работы, дало возможность въ 1898 г. приступить къ окончательному поземельному устройству старожилаго населенія. На основаніи закона 23 мая 1896 г. и дополнительныхъ правилъ 4 іюня 1898 г., въ основу устройства положенъ принципъ сохраненія существовавшаго пользованія, комбинированный съ нормировкою по расчету по 15 десятинъ на наличную мужскую душу. Въ виду чего, гдѣ населенію были отведены ранѣе надѣлы, они остались неприкосновенными, при недостаточности ихъ допускалась прирѣзка до 15 десятинъ на наличную душу, а гдѣ пользованіе чисто фактическое, тамъ населенію сохранены важнѣйшія разработанныя и эксплуатируемыя уголья, съ необходимыми для округленія некультурными землями, при чемъ въ случаѣ превышенія тѣми и другими нормы, населенію было предоставлено либо отказаться отъ излишнихъ земель, либо допринять переселенцевъ въ числѣ душъ, соотвѣтствующемъ количеству излишнихъ земель. Затѣмъ, кромѣ земельныхъ надѣловъ населенію по возможности отведены были и отводятся лѣсныя—однако, въ размѣрѣ не болѣе 3 дес. на душу. Надѣлы отведены на правѣ постояннаго пользованія, при чемъ пользованіе лѣсными надѣлами подчиняется особымъ правиламъ и надзору правительственныхъ учрежденій, а право на нѣдра земли сохраняется за правительствомъ. Исполненіе дѣла возложено на особые поземельно-устроительные отряды и комиссіи. Въ мѣстностяхъ, сравнительно недавно и очень рѣдко заселенныхъ, главнымъ образомъ въ восточной Сибири и на Амурѣ, господствуетъ чисто захватная форма землепользованія, которая по внѣшности представляетъ много сходства съ подворнымъ, личнымъ землевладѣніемъ. Община здѣсь еще не успѣла сформироваться или, если и существуетъ, то не имѣетъ надобности проявлять своей власти, такъ какъ свободной земли много. Владѣющее землею населеніе слагается здѣсь изъ трехъ элементовъ: крестьянъ-переселенцевъ, за немногими исключеніями получившихъ земельныя отводы, на основаніи особо изданныхъ для Амурскаго края законовъ; казаковъ Амурскаго и Уссурийскаго казачьихъ войскъ и пришлыхъ изъ Китая инородцевъ: корейцевъ, перешедшихъ въ русское подданство, китайцевъ и манчжуръ, по Айгунскому трактату получившихъ право остаться на занятыхъ ими въ средне-амурскомъ районѣ мѣстахъ и сохранить земли. Въ послѣднее время, впрочемъ, поземельно-устроительная форма Сибири, благодаря разнымъ измѣненіямъ и распоряженіямъ, а также приливу переселенцевъ и быстро развивающейся торгово-экономической жизни края, начинаетъ понемногу приближаться къ типу центральныхъ губерній метрополии. Во многихъ мѣстахъ уже и теперь тамъ, гдѣ населеніе уплотнилось, водворились порядки передѣла, въ общемъ сходные съ великороссійскими и характеризующее строгимъ количественнымъ и качественнымъ уравненіемъ, которое достигается путемъ дробленія душевого надѣла на большее число мелкихъ полосъ. Такимъ образомъ, есть полное основаніе утверждать, что въ недалекомъ будущемъ обширная страна въ отношеніи

поземельнаго устройства будетъ находиться въ тѣхъ же условіяхъ, въ ка-кихъ находится населеніе губерній коренной Россіи.

Частное землевладѣніе.

(Правила отвода частнымъ лицамъ казенныхъ земель въ Сибири).

Въ губерніяхъ Тобольской и Томской и въ генераль-губернаторствахъ Степномъ, Иркутскомъ и Приамурскомъ разрѣшаются: продажа казенныхъ земель частнымъ лицамъ для образованія частныхъ хозяйствъ и отводъ для той же цѣли означенныхъ земель частнымъ лицамъ въ арендное пользованіе съ правомъ пріобрѣтенія сихъ земель въ собственность. Подъ частновладѣльческія хозяйства назначаются земли изъ казенныхъ оброчныхъ статей, запасныхъ участковъ и другихъ свободныхъ казенныхъ земель, за исключеніемъ тѣхъ, которыя требуютъ сохраненія въ цѣляхъ государственныхъ. Предназначаемыя земли для частновладѣльческихъ хозяйствъ нарѣзаются, по возможности, въ перемежку съ площадями, надѣленными крестьянамъ. Онѣ отграничиваются въ натурѣ и наносятся на планъ. Пространство земли для каждаго отдѣльнаго хозяйства опредѣляется въ зависимости отъ мѣстныхъ условій и требованій пріобрѣтателей, въ различныхъ размѣрахъ, но не должно превышать 3000 десятинъ. Образованіе и отводъ площадей въ размѣрѣ, превышающемъ указанное количество десятинъ, допускается съ Высочайшаго разрѣшенія. Отводимыя земли не могутъ быть пріобрѣтаемы инородцами и иностранными подданными. Предназначенныя къ продажѣ казенныя земли продаются съ публичнаго торга въ установленномъ порядкѣ, что публикуется во всеобщее свѣдѣніе. Земли эти могутъ быть продаваемы частнымъ лицамъ для устройства сельско-хозяйственнаго или промышленнаго предпріятія, фабрики или завода по вольной цѣнѣ. На продаваемыя казенныя земли выдаются въ установленномъ порядкѣ данныя, съ отнесеніемъ на счетъ покупщиковъ всѣхъ расходовъ. Казенныя земли сдаются въ арендное пользованіе ис-

ключительно лицамъ дворянскаго происхожденія, которыя, по своей хозяйственной благонадежности, являются желательными землевладѣльцами въ Сибири. Выборъ лицъ, коимъ могутъ быть отводимы казенныя земли въ арендное пользованіе, производится по взаимному соглашенію министровъ земледѣлія и государственныхъ имуществъ и внутреннихъ дѣлъ.

Въ арендное пользованіе земли отводятся на срокъ до 99 лѣтъ. Съ лицомъ, которому отведена земля, заключается договоръ, при чемъ въ послѣднемъ обозначаются: границы и пространство земли, условія отвода, размѣръ арендной платы, сроки ея взноса, подлежащая обязательному производству работы и сроки ихъ выполненія, а также и размѣры лѣсныхъ насажденій. Возведеніе необходимыхъ хозяйственныхъ построекъ должно быть окончено не позднѣе пяти лѣтъ со времени отвода земли. Арендная плата опредѣляется по соотвѣтствію съ дѣйствительной доходностью земли и, во всякомъ случаѣ, не ниже платимой въ данной мѣстности оброчной подати за земли, отведенныя въ надѣлы крестьянамъ. Арендная плата за первыя пять лѣтъ не взимается. Независимо отъ арендной платы, арендаторъ обязанъ вносить всѣ причитающіеся за землю государственные, земскіе и иные сборы. При невзносѣ срочнаго платежа, по истеченіи льготнаго мѣсяца, на неуплаченную сумму начисляется пеня. Если же въ теченіе года недоимка съ пенею не будетъ уплачена, то земля отбирается со всѣми находящимися на ней постройками, насажденіями и пр. На этихъ же основаніяхъ земля отбирается, если не будутъ выполнены и другія условія договора. Лицо, въ пользованіи коего находится земля, въ правѣ передать ее другому лицу, однако, не иначе, какъ съ разрѣшенія министерства государ-

ственныхъ имуществъ по соглашенію съ министерствомъ внутреннихъ дѣлъ. Въ случаѣ смерти лица, коему отведена земля, послѣдняя переходитъ къ наслѣдникамъ на общихъ основаніяхъ. Арендаторъ, выполнившій условія договора, имѣетъ право на пріобрѣтеніе земли въ собственность. При пріобрѣтеніи земли въ собственность, продажная цѣна оной опредѣляется чрезъ помноженіе ежегодной арендной платы на двадцать, при чемъ плата, причитающаяся за время до пріобрѣтенія земли въ собственность, въ счетъ капитальной стоимости не зачисляется и вносится независимо отъ продажной цѣны.

На продаваемыя земли совершаются данныя. Продажная цѣна, по желанію лица, пріобрѣтающаго землю, можетъ

Для образованіи въ Сибири частно-владѣльческаго хозяйства отведено слѣдующее количество земель: въ Тобольской губ. 47095 десятинъ, Томской губ.—4.705 десятинъ, Енисейской губ. 36.514 десятинъ и въ Иркутской губ. 21.575 десятинъ.

быть разсрочена на срокъ до 37-лѣтъ, со взиманіемъ за каждый годъ 5% роста и соотвѣтственной части погашенія, въ теченіе срока, опредѣленнаго въ данной. На продаваемую землю налагается запрещеніе въ суммѣ разсроченнаго долга, который, при обращеніи на землю денежныхъ взысканій, удовлетворяется передъ другими долгами. Срочный платежъ по ходатайству владѣльца земли можетъ быть отсроченъ управленіемъ государственныхъ имуществъ на время до одного года, а министромъ земледѣлія—до 3 лѣтъ, безъ пени. При невзносѣ срочнаго платежа земля продается съ публичнаго торга. Данныя о продажѣ и отводѣ въ аренду казенныхъ земель каждые три года публикуются во всеобщее свѣдѣніе. (Собр. узак. 1901 г. ст. 1408-ая).

Краткій обзоръ почвенныхъ условій и системы полеводства.—Обработка земли.—Земледѣльческія орудія.—Посѣвы и урожай.

Занимающія въ Сибири огромныя пространства земли: казенныя, крестьянскія и инородческія, измѣряемыя милліонами квадратныхъ верстъ и сотнями милліоновъ десятинъ, не всѣ пригодны для земледѣльской культуры. Сѣверная полоса, заключающая въ себѣ обширныя пространства и состоящая изъ болотъ, тундръ, мерзлой почвы и непроходимыхъ лѣсовъ, для земледѣлія вовсе не пригодна и является ареною вспомогательныхъ промысловъ населенія, какъ-то: охотничьяго, рыболовнаго, лѣснаго и др. Собственно культурную часть Сибири, за нѣкоторыми исключеніями, составляютъ земли, лежащія въ южной и средней частяхъ губерній и областей края. Въ западной Сибири въ земледѣльческій районъ входятъ: Тобольская, Томская губ. и области Акмолинская и Семипалатинская, за исключеніемъ, однако, сѣверныхъ окраинъ ихъ. По даннымъ 1904 г. посѣвная площадь

всѣхъ пищевыхъ хлѣбовъ въ Тобольской губ. достигала: 803.635 десятинъ, Томской—1.018.711 десятинъ, Акмолинской области—197.721 дес. и Семипалатинской обл.—79.633 десятинъ. Въ степныхъ областяхъ: Акмолинской и Семипалатинской наиболѣе распространены почвы глинисто-песчаныя и солонцеватыя, въ виду чего многіе участки земли не пригодны для земледѣлія. Въ Акмолинской области лучшею производительностью отличается почва въ ложбинахъ и рѣчныхъ долинахъ, главнымъ образомъ въ районѣ Кокчетавскихъ, Зерендинскихъ, Имантовскихъ и Аиртовскихъ горъ, въ Семипалатинской же области — самые лучшие участки находятся въ Зайсанскомъ и Усть-Каменогорскомъ уѣздахъ и въ При-Зайсанской степи. Въ Зайсанскомъ уѣздѣ лессовая почва, а въ Усть-Каменогорскомъ—черноземъ. Въ Прибалхашской степи также встрѣчается черноземъ и лессъ, но сухость климата

и отсутствіе проточныхъ водъ обезцѣниваютъ ихъ, а въ Прииртышской степи, на ряду съ солонцами, имѣются значительныя пространства черноземной почвы. Южные уѣзды Тобольской и Томской губ. состоятъ преимущественно изъ черноземной почвы, и земледѣліе здѣсь развито въ большихъ размѣрахъ. Западно-Сибирская низменность, вообще, съ ея обширными степями Кулундинской, Барабинской и Ишимской, бѣдна твердыми породами и состоитъ изъ рыхлыхъ осадковъ новѣйшаго образованія. Въ отношеніи осѣдлости и культуры она можетъ быть подраздѣлена на три зоны, представляющія три весьма различные между собою типа.

Къ первому изъ этихъ типовъ относится культурно-земледѣльческая полоса, ко второму — высокоствольныхъ лѣсовъ, лѣсныхъ промысловъ и спорадическаго земледѣлія и, наконецъ, къ третьему — полоса полярно-тундровая, обнимающая собою свыше 7.000 кв. географическихъ миль. Въ вост.

Сибири почва, наоборотъ, крайне разнообразна. Въ Енисейской губ. въ южныхъ степяхъ Сагайской, Абаканской и Качинской почва мѣстами сухая, мѣстами солонцеватая, а въ Минусинскомъ уѣздѣ въ особенности на предгорьяхъ Саяна, почва богата черноземомъ различного достоинства и мощности. Черноземная почва распространяется на всю южную и среднюю часть Ачинскаго, Красноярскаго и Канскаго уѣздовъ, отчасти и на крайнюю южную Енисейскаго и сѣверную Красноярскаго. Черноземы эти, однако, не отличаются своею мощностью и крайне разнообразны по своимъ достоинствамъ. Подпоч-

вой чернозема служить бурый или желтый мергель, мергелистый песчаникъ, сѣро-желтый суглинокъ или супесокъ. По своимъ почвеннымъ условіямъ въ составъ культурно-земледѣльческой полосы входятъ и всѣ уѣзды, за исключеніемъ Киренскаго, Иркутской губерніи. Культурно-земледѣльскій районъ Восточной Сибири заключаетъ въ себѣ свыше $10\frac{1}{2}$ тысячъ квадратныхъ географическихъ миль, что, по сравненію съ обширностью губерній, составляетъ значительно меньшее пространство, нежели лѣсная и тундровая полосы, въ особенности это явленіе весьма замѣтно въ Якутской обл., гдѣ земледѣльческая полоса равняется всего 0,1 части пространства всей области. Полоса высоко-



Пожаръ тайги.

ствольныхъ лѣсовъ, лѣсныхъ промысловъ и спорадическаго земледѣлія въ Восточной Сибири занимаетъ около 27 тыс. квадр. географическихъ миль и состоитъ изъ сплошной массы лѣсовъ и болотъ. Полярно-тундровая полоса или зона по приблизительному подсчету занимаетъ 24 т. кв. географическихъ миль, совершенно не пригодныхъ ни для осѣдлости, ни для земледѣлія. Почва Забайкальской области по качеству довольно разнообразна, но для земледѣлія не совсѣмъ пригодна. Большая часть почвъ области, а равно и грунта очень рыхлы, вслѣдствіе чего дождевая вода быстро проникаетъ въ глубь и исчезаетъ съ поверхности, каковое свойство съ одной стороны устраняетъ возможность образованія мочежинъ и болотъ, а съ другой — при небольшомъ количествѣ атмосферныхъ осадковъ, является неблагопріятнымъ для сельскаго хозяйства. Кромѣ того, сравни-

тельная бѣдность органическими веществами ставитъ въ необходимость удобрение ихъ, что связано съ большими затратами и заботами. Въ Амурской и Приморской обл. почвы еще мало изслѣдованы. Лучшія изъ нихъ, пригодныя для культуры, въ Амурской области находятся на среднемъ теченіи Амура, до входа его въ Хинганское ущелье и по низовьямъ рѣкъ Зеи и Буреи; въ Приморской же области по долинамъ рѣкъ: Суйфуна, Сучана-Цимухе и по притокамъ оз. Ханка. Къ сѣверу отъ залива св. Ольги, по низовьямъ Амура, по берегу Японскаго моря и Татарскаго пролива, на о-вѣ Сахалинѣ, въ Охотскомъ и Удскомъ краяхъ, за немногими исключеніями, почва глинисто-болотистая и по своимъ дурнымъ качествамъ для культуры мало пригодна.

Переходя отсюда къ системѣ полеводства и обработки пашень, слѣдуетъ прежде всего замѣтить, что, въ силу разнообразія климатическихъ и почвенныхъ условій, система полеводства и сѣвооборота въ Сибири очень разнообразна. По отзывамъ мѣстныхъ изслѣдователей, сельское хозяйство въ Сибири представляетъ изъ себя непрерывное приспособленіе къ разнымъ естественнымъ и хозяйственнымъ условіямъ отдѣльныхъ мѣстностей и, отличаясь пестротой, переживаетъ переходное время отъ формъ залежнаго хозяйства къ хозяйству, основанному на уваживаніи полей. Въ центрахъ земледѣльской полосы, гдѣ сосредоточена главная масса земледѣческаго населенія, господствующая своеобразная залежно-паровая система полеводства, по мѣрѣ сгущенія населенія и сокращенія земельного простора, дѣлаютъ затруднительнымъ обращеніе земель въ залежь, и хозяйство постепенно переходитъ отъ залежно-трехпольному къ залежно-двухпольному сѣвообороту, а въ нѣкоторыхъ мѣстностяхъ хозяйство уже сдѣлалось двухпольнымъ. Чисто залежная система основана на возстановленіи производительныхъ силъ почвы путемъ отдыха. Земледѣліе при этой системѣ держится исключительно на эксплуатаціи производительныхъ силъ земли, не

поддерживаемыхъ никакими удобрениями, а возстановляемыхъ отдыхомъ земли. Земля, вообще, засѣвается хлѣбомъ подъ рядъ два или три года, послѣ этого на годъ оставляется подъ паръ, затѣмъ одинъ или два года засѣвается снова хлѣбомъ и опять оставляется на годъ подъ паръ. Такое чередованіе посѣва и пара продолжается до тѣхъ поръ, пока земля не истощится, послѣ чего запускается въ залежь, а взамѣнъ ея распахиваются другія земли. Нормальная общая система залежно-парового хозяйства такова: подъемъ пашни—хлѣбъ—хлѣбъ—хлѣбъ—паръ—хлѣбъ—хлѣбъ—паръ—хлѣбъ—залежь. Система эта, впрочемъ, не представляетъ собою чего-либо обязательнаго. Періоды обработки и сроки залежности крайне разнообразны и зависятъ отъ свойствъ, качествъ и производительныхъ силъ почвы. На лучшихъ земляхъ онѣ болѣе продолжительны, на худшихъ поднятая цѣлина даетъ не болѣе 4 хлѣбовъ, при чемъ заброшенная пашня отдыхаетъ десятки лѣтъ. Главнымъ обстоятельствомъ, непосредственно вліяющимъ на систему полеводства, является просторъ земли. Гдѣ запасъ земель великъ, тамъ пашни не доводятся до полного истощенія, по мѣрѣ же сокращенія земельного простора, періоды обработки удлиняются, сроки залежности сокращаются, и приходится прибѣгать къ учащенной паровой обработкѣ земли. Въ этихъ случаяхъ землю оставляютъ подъ паръ послѣ каждого посѣва, и такимъ образомъ сѣвооборотъ, по мѣрѣ сокращенія залежей, постепенно приближается къ двухполью. Но, такъ какъ паръ самъ по себѣ не можетъ удержать на надлежащемъ уровнѣ производительность почвы, то въ мѣстностяхъ съ уже установившимся двухпольемъ появляются попытки уваживанія пашни, что даетъ возможность возвращаться къ трехпольной системѣ сѣвооборота. Такимъ образомъ системы сибирскаго полеводства раздѣляются на слѣдующіе виды: *залежно-паровая*, съ короткими періодами обработки и сѣвооборотомъ, *залежно-паровая*, съ продолжительными періодами обработки

и сѣвооборотомъ, *двухпольная* и, наконецъ, *трехпольная*, съ уваживаніемъ полей.

Обработка земель въ Сибири поставлена значительно лучше, чѣмъ въ центральной Россіи. Это объясняется богатствомъ покосовъ и выгоновъ, изобиліемъ рабочаго скота, а затѣмъ и болѣе лучшимъ устройствомъ употребляемыхъ земледѣльческихъ орудій. Механическая обработка земли въ сибирскомъ хозяйствѣ играетъ весьма важную роль, такъ какъ является главнымъ средствомъ, при помощи котораго сибирскій крестьянинъ борется съ истощеніемъ почвъ ранѣе, нежели перейти къ хозяйству съ навознымъ удобреніемъ, а вмѣстѣ съ этимъ и единственнымъ средствомъ борьбы съ главнымъ врагомъ сибирскаго земледѣлія—сорными травами. Орудія, употребляемая въ Сибири для обработки земли, слѣдующія: сабанъ или соха-колесуха, бороны, серпы, косы, цѣпы и пр. Сабанъ представляетъ изъ себя широкой треугольный сошникъ, котораго лѣвый уголъ загнутъ впередъ и играетъ роль отрѣза, деревянный отвалъ и подъемный винтъ, регулирующий глубину пахоты. Работа сабана очень похожа на работу плуга; глубина пахоты можетъ быть доведена до 3—4 вер. и даже болѣе, ширина пласта до 6 вершковъ; пластъ отрѣзывается очень чисто, и поле, вспаханное сибирской сохою, на видъ почти не отличается отъ вспаханнаго плугомъ. Бороны, употребляемая въ Сибири, принадлежатъ къ типу полутяжелыхъ: онѣ состоятъ изъ деревянной рамы съ желѣзными зубьями, числомъ обыкновенно отъ 16 до 20; въ чисто-земледѣльской полосѣ Сибири хозяева обычно боронятъ въ 3—4 бороны, а зажиточные пускаютъ одну за другою и до 6 боронъ. Плуги въ Сибири не употребляются. Онѣ даже не удерживаются и у тѣхъ изъ переселенцевъ, которые къ нимъ привыкли. Сибирскій сабанъ мало-по-малу уже вытѣсняется, такъ называемой „*пермянкой*“. Пермянка—по своему устройству сходна съ сабаномъ и отличается отъ него главнымъ образомъ желѣз-

нымъ, болѣе крутымъ отваломъ, дающимъ гораздо болѣе лучшую работу. Что же касается машинъ, то въ Сибири въ послѣднее время получили значительное распространеніе вѣялки, а также ручныя и конныя молотилки. Благодаря же открытію и устройству во многихъ земледѣльческихъ районахъ казенныхъ складовъ земледѣльческихъ орудій, населеніе постепенно переходитъ къ лучшимъ орудіямъ, и многіе уже обрабатываютъ землю этими послѣдними.

Сибирскіе крестьяне засѣваютъ свои пашни всѣми пищевыми хлѣбами. На свѣжихъ пашняхъ обычно сѣются: озимая рожь и пшеница, на остальныхъ—яровая рожь, ячмень, полба, гречиха, просо, горохъ, чечевица, бобы, картофель и овесъ. Посѣвъ озимаго хлѣба начинается съ конца іюля и заканчивается въ концѣ августа. Яровые хлѣба сѣются въ концѣ апрѣля или началѣ мая, въ это же время засѣваются пашни и другими пищевыми продуктами. Необходимо, впрочемъ, замѣтить, что разнообразіе климатическихъ условій Сибири имѣетъ громадное вліяніе на время посѣвовъ. Весенніе заморозки, осенніе инеи и поздній сходъ снѣговъ, все это—тѣ условія, съ которыми постоянно необходимо считаться сибирскому пахарю. Засѣянные пашни въ Сибири не подвергаются никакому уходу, за исключеніемъ яровыхъ всходовъ, которые приходится иногда оберегать отъ сорныхъ травъ. Уборка озимаго хлѣба начинается обыкновенно съ конца іюля, ярового—съ августа мѣсяца, остальныхъ хлѣбовъ обычно заканчивается къ началу сентября. Сжатый или скошенный хлѣбъ по просушкѣ складывается на полѣ въ клады и уже зимой перевозится въ усадьбу или на заимки (хутора), сушится огнемъ въ овинахъ или ригахъ, молотится и вѣется. Среднія цифры урожаевъ, поскольку онѣ установлены мѣстными изслѣдованіями, колеблются для пшеницы, въ районахъ ея наибольшаго распространенія, между 60 и 80 пуд., на сѣверѣ и въ мѣстностяхъ съ неблагоприятными почвенными условіями

между 40 и 50 пуд. и ниже. Такого же уровня держатся урожаи овса и ячменя. Для какихъ-либо болѣе правильныхъ заключеній приведенныя цифры не могутъ служить основаніемъ. Урожаи въ Сибири подвергаются крайне рѣзкимъ и широкимъ колебаніямъ, и, въ виду сильной измѣнчивости ихъ, не представляется возможнымъ привести точныя таблицы исчисленій урожайности сибирской десятины. Укажемъ лишь, что лучшія по урожайности земли находятся: въ Минусинскомъ уѣздѣ, Енисейской губ., въ Нижнеудинскомъ—Иркутской губ., въ Акшинскомъ и Нерчинскомъ—Забайкальской обл. Затѣмъ въ Западной Сибири въ районѣ Алтайскаго округа, въ особенности въ Барнаульскомъ и Бійскомъ уѣздахъ Томской губ. Въ Тобольской губ.—Курганскомъ, Ишимскомъ и Ялуторовскомъ уѣздахъ, а въ Акмолинской и Семипалатинской областяхъ—въ рѣчныхъ долинахъ и ложбинахъ, въ районѣ Кокчетавскихъ горъ, въ Зайсанскомъ и Усть-Каменогорскомъ уѣздахъ. Что же касается Якутской, Амурской и Приамурской обл., то въ первой изъ нихъ,

поскольку въ ней существуетъ земледѣліе, особенно плодородныхъ земель нѣтъ, въ Амурской и Приамурской обл. лучшіе урожаи наблюдаются въ Южно-Уссурійскомъ краѣ и по среднему теченію Амура.

Необходимо, между прочимъ, замѣтить, что съ проведеніемъ желѣзной дороги сельское хозяйство въ краѣ, получивъ интенсивное развитіе, перешло въ лучшія условія. Наряду съ различными мѣропріятіями правительства, направленными къ улучшенію хозяйства въ Сибири, сами мѣстные землевладѣльцы и крестьяне, въ видахъ преуспѣянія сельскаго хозяйства и правильной постановки дѣла, образовали между собою товарищества, общества, а также организовали нѣкоторыя сельско-хозяйственныя опытныя учрежденія. Такъ, въ Сибири, помимо обществъ и товариществъ, разныхъ спеціальныхъ школъ и училищъ, устроены уже въ нѣкоторыхъ мѣстахъ опытныя станціи, опытныя хозяйства, поля и участки и, кромѣ того, показательные участки, поля и фермы.

Скотоводство.

Въ сельско-хозяйственной жизни Сибири скотоводство имѣетъ различное значеніе. Развитіе и размѣры его находятся въ прямой зависимости отъ качества и количества пахотныхъ земель и степени состоянія покосовъ и пастбищъ. Тамъ, гдѣ пахотныхъ земель много, и качество ихъ удовлетвори-тельно, скотоводство играетъ второстепенную роль, а тамъ, гдѣ земля менѣе плодородна, или количество ея ограничено, скотоводство составляетъ главный источникъ благосостоянія или же имѣетъ равнозначащее съ земледѣліемъ значеніе. Необходимо, однако, сказать, что вообще въ Сибири распределеніе и распространеніе домашнихъ животныхъ имѣетъ непосредственную связь съ количествомъ населенія той или другой мѣстности, его густотою и характеромъ образа жизни, а съ другой стороны и со степенью развитія торгово-промышленной жизни и разныхъ вспомогательныхъ промысловъ, какъ-то: товарнаго извоза, маслодѣлія и т. п. Въ земледѣльческихъ районахъ, гдѣ обработка земли производится безъ паровыхъ двигателей, и гдѣ въ распоряженіи сельскаго населенія нѣтъ удобныхъ способовъ передвиженія или перевозки грузовъ, лошади является незамѣнимою необходимостью, и забота о ней составляетъ важное условіе среди крестьянскаго населенія. Въ Сибири наиболѣе обезпечены лошадьми слѣдующія губерніи и области:

Томская губ. на 100 жит.	71	Якутская обл. на 100 жит.	50
Тобольская „ „ „ „	52	Забайкальск. „ „ „ „	80
Енисейская „ „ „ „	62	Амурская „ „ „ „	40
Иркутская „ „ „ „	70	Приморская „ „ „ „	42

Наоборотъ особенно бѣдны лошадьми: Акмолинская и Семипалатинская области. Въ первой изъ нихъ на 100 жит. приходится 8 лош., во второй—35. Сибирская лошадь по своему типу много отличается отъ лошадей коренной Россіи. Она малоросла, неприхотлива къ корму и водѣ, хорошо выносить жаръ и стужу, но не сильна. Въ степяхъ Западной Сибири, собственно въ южной части Тобольской губ., лошади представляютъ помѣсь съ киргизскою степною породою и отличаются особой быстротою и выносливостью на бѣгу. Въ Томской губ. лошади крупнѣе, тяжелѣе, годны для тяжелого извоза и, какъ лучшія во всемъ краѣ, болѣе цѣнны. Мѣстная лошадь Енисейской губ. отличается небольшимъ ростомъ и большою выносливостью, но не особенно сильна, и въ Забайкальской, Амурской и Приморской обл. лошади вообще малорослы, тощи, слабы и не особенно пригодны для бѣга или тяжелой ѣзды. Въ послѣднее время въ цѣляхъ наибольшаго развитія и улучшенія породы сибирской лошади предпринять рядъ мѣръ и мѣропріятій какъ со стороны общества, такъ и правительства, и на ряду съ организаціею поощрительныхъ обществъ образовалось уже нѣсколько новыхъ конскихъ заводовъ.

Рогатый скотъ въ Сибири мелокъ, мало удоенъ, а мясо его не представляетъ того вкуса, какимъ отличается мясо скота южной Россіи. Взрослая корова даетъ обыкновенно тушу въ 8—9 пуд., иногда 10; молока же даетъ лѣтомъ до $\frac{1}{2}$ ведра, зимою не болѣе $\frac{1}{4}$ или $\frac{3}{8}$ ведра въ сутки. Нѣкоторые опыты показали, что сибирская корова вполне доступна улучшенію въ смыслѣ увеличенія какъ вѣса, такъ и молочности. Во многихъ случаяхъ свойство скота зависитъ отъ ухода за нимъ: на хорошемъ корму и при хорошемъ уходѣ скотъ дѣлается крупнѣе и болѣе удоинымъ, въ противномъ случаѣ—наоборотъ. Это доказано послѣдними попытками улучшенія породы рогатаго скота. По губерніямъ и областямъ рогатый скотъ распределяется слѣдующимъ образомъ:

въ Томской губ. на 100 жит.	70	въ Семипалатин. обл. на 100 ж.	9
„ Тобольской „ „ „ „	68	„ Забайкальской „ „ „ „	110
„ Енисейской „ „ „ „	78	„ Якутской „ „ „ „	80
„ Иркутской „ „ „ „	62	„ Амурской „ „ „ „	25
„ Акмолинск. об. „ „ „ „	24	„ Приморской „ „ „ „	20

Въ степныхъ раіонахъ и вообще въ тѣхъ мѣстностяхъ, гдѣ земледѣліе развито слабо, скотоводство, составляя главный источникъ благосостоянія жителей, поставлено гораздо въ лучшія условія. Рогатый скотъ здѣсь крупнѣе, удоинѣе, а потому цѣнится дороже. Главнымъ способомъ извлеченія дохода изъ рогатаго скота являются продажа приплода, убой, продажа его гуртами въ города и прасоламъ, а затѣмъ продажа молочныхъ продуктовъ. Сибирское мясо въ мороженомъ видѣ, кожа и сало направляются и въ Европейскую Россію. Что же касается молочнаго хозяйства, то оно получило широкое развитіе въ Западной Сибири, гдѣ приготовленіе масла обнимаетъ огромные раіоны и даетъ хорошіе доходы населенію. По послѣднимъ даннымъ изъ предѣловъ Западной Сибири масла вывозится ежегодно на нѣсколько милліоновъ рублей. Въ прочихъ же мѣстахъ молочное хозяйство ведется крестьянами только въ окрестностяхъ болѣе значительныхъ городовъ, и сбытъ продуктовъ его, не считая потребленія въ собственномъ хозяйствѣ, небольшой.

Размѣры овцеводства въ Западной Сибири достигаютъ, по имѣющимся статистическимъ даннымъ, 7.690.000 головъ, при чемъ на долю степныхъ Акмолинской и Семипалатинской областей приходится 4.500.000 головъ. Въ дѣйствительности же киргизы степного края имѣютъ болѣе указаннаго количества овецъ. Степень обезпеченія киргизскаго населенія овцами выра-

жается въ слѣдующихъ цифрахъ: на среднее хозяйство приходится отъ 11 до 36,9 овецъ. Въ теченіе года среднее хозяйство продаетъ не менѣе 7 овецъ, что составляетъ для 29.500 киргизскихъ хозяйствъ 206.500 штукъ. Кромѣ того, производится продажа извѣстнаго количества овецъ въ крестьянскихъ уѣздахъ Тобольской и Томской губ., а также казачьимъ населеніемъ степныхъ областей. Мясо битыхъ овецъ поступаетъ для вывоза на сибирскую ж. д. Баранина идетъ на уральскіе заводы, въ Москву, С.-Петербургъ, а также въ среднюю Россію. Помимо баранины, отправляемой по желѣзной дорогѣ, немало ея идетъ изъ Западной Сибири и гужемъ на Уралъ. Въ послѣдніе годы наблюдается стремленіе найти выходъ для бараньяго мяса на заграничные рынки—въ Данію и Англію. За границу—въ Лондонъ и Копенгагенъ — вывозятъ баранину фирма бр. Брандтъ, бр. Винокуровыхъ, Карлъ Валбекъ и др., но экспортъ ея, вслѣдствіе слабой обработки и укупорки, не развивается.

Овцеводство степного края даетъ одному только киргизскому населенію отъ продажи овецъ, шерсти и проч. свыше 5 милліоновъ рублей.

Вслѣдствіе непрерывнаго повышенія арендныхъ цѣнъ на землю, занятіе овцеводствомъ на югѣ Европейской Россіи сдѣлалось болѣе затруднительнымъ, въ виду чего нѣсколько выдающихся по энергіи овцеводовъ, не желая покинуть свой исконный промыселъ, рѣшили перенести свое хозяйство въ Сибирь. Попытка эта оказалась вполне удачной. Овцеводы убѣдились не только въ превосходныхъ кормовыхъ качествахъ занятыхъ степей (частью купленныхъ, а частью арендованныхъ на 20 лѣтъ въ районѣ ст. Маріановка Сибирской ж. д. близъ Омска), но и въ безвредности для овецъ мѣстнаго климата. Арендныя цѣны въ занятомъ овцеводами районѣ колеблются отъ 5 до 12 коп. за десятину, а это обстоятельство, въ виду вполне выяснившейся возможности перенесенія животными климата Сибири, дѣлаетъ овцеводство прямо выгоднымъ занятіемъ и обѣщаетъ ему дальнѣйшее развитіе въ будущемъ, особенно, если принять во вниманіе, что съ 1902 г. для перевозки овецъ по желѣзной дорогѣ установленъ весьма льготный тарифъ въ размѣрѣ 4 коп. съ вагона и версты.

Лучшія овцы разводятся въ Западной Сибири и Забайкальской области. Въ сѣверной некультурной части Сибири инородческія племена занимаются оленеводствомъ и разведеніемъ упряжныхъ собакъ. Оленей въ западной Сибири насчитываютъ до 40 т., въ восточной до 30 т. и въ Якутской обл. до 50 т. Олени являются необходимыми спутниками населенія сѣверной полосы. Весьма важнымъ для передвиженія инородцевъ, обитающихъ на сѣверѣ, домашнимъ животнымъ служатъ собаки. Ыздовыя собаки полярно-тундровой полосы средняго роста, остромордыя, имѣютъ пушистую шерсть и приподнятыя къверху уши, цвѣта различнаго. Собаки очень выносливы, чутки, сильны и невзыскательны къ пищѣ. Впрягаются онѣ отъ 7 до 11 въ нарты, особый родъ саней, безъ всякихъ вожжей, съ одною передовою собакою впереди, при чемъ для управленія ими употребляется длинный шестъ съ желѣзнымъ наконечникомъ. На каждую собаку полагается клади до 3 пуд. Быстрота передвиженія до 15 верстъ въ часъ.

Разведеніе въ Сибири другихъ домашнихъ животныхъ и птицъ довольно разнообразно и находится въ зависимости отъ различныхъ условій. Точныхъ свѣдѣній о количествахъ ихъ не имѣется.

Количество сельскихъ домашнихъ животныхъ въ 1904 г.

	Лошадей.		Крупнаго рогатаго скота.	Овецъ, барановъ и козъ.	Свиней.	На 100 жителей сельскаго населенія приходится.			
	Рабочихъ 4-хъ лѣтъ и болѣе.	Нерабочихъ моложе 4-хъ лѣтъ.				Лошадей.	Круп. рогат. скота.	Овецъ.	Свиней.
Тобольская . . .	618.857	216.044	1.080.099	1.368.380	181.740	52	68	86	11
Томская . . .	1.101.684	421.469	1.503.212	1.880.848	228.555	71	70	88	11
Енисейская . . .	212.457	139.911	445.287	357.111	115.754	62	78	63	20
Иркутская . . .	161.827	54.455	297.274	256.823	56.176	45	62	54	12
Всего . . .	2.089.825	831.879	3.325.872	3.863.162	582.225	61	70	81	12
Акмолинская . . .	42.955	8.635	165.831	143.639	21.563	8	24	21	3
Семипалатинская . . .	62.577	71.475	62.025	439.089	1.279	20	9	66	—

Изъ указанныхъ выше губерній и областей наиболѣе обеспечены лошадьми: Томская—71 на 100 жит., Енисейская—62 на 100 жит. и Тобольская—52 на 100 жит. Крупнымъ рогатымъ скотомъ: Енисейская—на 100 жит. 78 и Томская на 100 жит. 70. Наоборотъ особенно бѣдны домашними животными и лошадьми: Акмолинская—8 на 100 жит. и крупнымъ рогатымъ скотомъ—Семипалатинская—9 на 100 жит.

Мараловодство. Мараль представляетъ изъ себя видъ оленя и отличается отъ послѣдняго большой величиной роста и роговъ. Самки не имѣютъ роговъ, Маралы водятся и составляютъ особый предметъ заботы населенія на Алтаѣ въ лѣсистыхъ предгорьяхъ Саянскихъ горъ, въ Забайкальѣ и Приморской области. Держатся они преимущественно въ еловыхъ лѣсахъ, но въ виду способности ихъ ручнѣть, легко переносить неволю и плодиться въ ней, въ указанныхъ мѣстностяхъ получило развитіе такъ называемое мараловодство, заключающееся въ правильномъ разведеніи мараловъ, содержаніи и уходѣ за ними. Для послѣдней цѣли устраиваются маральники, которые состоятъ изъ небольшой площади земли, обнесенной изгородью до 3¹/₂ арш. высоты. Ловля мараловъ и мараловодство получило особенное развитіе въ Сибири, вслѣдствіе высокой цѣнности его весеннихъ роговъ, которые имѣютъ большой сбытъ въ Китаѣ. Маралы ежегодно, сбрасывая въ началѣ января рога, съ марта начинаютъ вновь отращивать рогами, при чемъ послѣдніе къ маю получаютъ уже настоящую величину и отличаются мягкостью и богатствомъ кровеносныхъ сосудовъ. Такіе рога, т. е. не успѣвшіе еще окостенѣть, называются пантами и скупаются по 10—15 руб. за фунтъ, а въ предѣлахъ Китая, гдѣ изъ нихъ приготавливаются возбуждающія и лекарственныя вещества, цѣна достигаетъ до 75 руб. за фунтъ. Изъ Западной Сибири, собственно изъ Алтая и изъ Забайкалья панты направляются въ Улясутай и Кобдо, гдѣ сибирскіе купцы имѣютъ свои склады и магазины, а изъ Приморской обл. въ Манчжурію и Корею. Необходимо, однако, сказать, что промыселъ этотъ, весьма выгодный, цѣнный и не требующій особыхъ затратъ, еще не имѣетъ какой-либо правильной организаціи. Въ нѣкоторыхъ мѣстностяхъ маралы уничтожаются безпощадно, а сама по себѣ торговля пантами ведется крайне небрежно и нерасчетливо.

Коневодство и спортъ. Коневодство въ Сибири, не имѣетъ еще той широкой и правильной постановки и организаціи, которая вызывается потребностями населенія и времени. Съ одной стороны, некультурность населенія, въ рукахъ котораго сосредоточена большая часть коневодства, а съ другой—индифферентизмъ общества и отсутствіе болѣе или менѣе широкаго содѣйствія со стороны сельско-хозяйственныхъ организацій и другихъ учреждений, само собою разумѣется не могли и не могутъ поднять коневодство въ Сибири на должную и желательную высоту. Только въ послѣдніе годы въ цѣляхъ развитія и улучшенія коневодства въ краѣ предприняты нѣкоторыя мѣры, и, вѣроятно, въ ближайшемъ времени вся постановка дѣла приметъ болѣе лучшее направленіе.

Несмотря, однако, на указанныя причины, тормозящія развитіе коневодства, Сибирь все-таки богата лошадьми, какъ сельско-хозяйственнаго сорта, такъ равно и лошадьми, пригодными для военныхъ цѣлей въ артиллерію, кавалерію и обозъ. Среди разнообразныхъ Сибирскихъ породъ лошадей, лучшими нужно считать породы лошадей, разводимыхъ въ Киргизскихъ степяхъ и въ Тобольской и Томской губерніяхъ.

Коневодство въ Томской и Тобольской губерніяхъ, въ рукахъ болѣе или менѣе культурнаго сибирскаго крестьянства, поставлено относительно недурно и ведется притомъ въ широкихъ размѣрахъ.

Такъ, напримѣръ, по послѣднимъ официальнымъ свѣдѣніямъ, которыя, однако, значительно ниже дѣйствительности, въ Томской губерніи имѣется у населенія вполнѣ пригодныхъ для сельскаго хозяйства лошадей до 1,700 тысячъ головъ и въ Тобольской губ.—до 900 тысячъ головъ. При этомъ нужно замѣтить, что изъ этихъ губерній въ теченіе войны съ Японіей въ 1904 и 1905 г.г. было вывезено военнымъ вѣдомствомъ артиллерійскихъ, кавалерійскихъ и обозныхъ лошадей свыше 40 тысячъ головъ, что ясно подтверждаетъ разнообразную и полезную трудоспособность разводимыхъ породъ въ указанныхъ губерніяхъ. Благопріятныя условія, особенно въ Томской губ., какъ-то: обиліе травъ, земельный просторъ, дешевизна содержанія лошадей, способствуютъ столь значительному разведенію лошадей въ этихъ губерніяхъ. Восточная Сибирь, небогатая лошадьми, съ давнихъ поръ служитъ главнымъ сбыточнымъ конскимъ рынкомъ для томскихъ и тобольскихъ коневодовъ.

Что же касается степныхъ лошадей, то разведеніе этой породы сосредоточено главнымъ образомъ въ рукахъ киргизовъ. Коневоды-киргизы относятся къ своему дѣлу совершенно экстенсивно, почти не прилагая труда. Лошади пасутся почти круглый годъ на подножномъ корму. Киргизы мало заботятся о заготовкахъ корма для своихъ табуновъ. Такое нежелательное веденіе коневодства, находясь всецѣло въ зависимости отъ природы, поддерживается и возможно еще лишь при наличности обширныхъ, обильныхъ травами, пастбищъ, имѣющихся въ степныхъ областяхъ Западной Сибири. Невѣжественный и лѣнивый киргизъ,—дитя суровой природы, въ своей бытовой и духовной жизни отъ рожденія и до самой смерти, самъ тѣсно связанъ съ жизнью своихъ животныхъ. Степь, юрта и скотъ—единственная и вѣчная обстановка жизни киргиза. Живя скотской жизнью, кочевникъ-киргизъ не въ состояніи даже самъ себя защитить отъ неблагоприятныхъ условій природы и гибнетъ подъ ея ударами. Его имущество: лошади и скотъ еще болѣе страдаютъ отъ естественныхъ климатическихъ условій края. Гололедица, обильные глубокіе снѣга, вѣтры и вмѣстѣ съ тѣмъ продолжительные морозы ежегодно вызываютъ массовой падежъ скота, по мѣстному названію, джутъ. Но и при такихъ условіяхъ количество лошадей въ степныхъ областяхъ Западной Сибири за послѣднее время насчитывается до 2 милліоновъ головъ.

Коневодство въ Восточной Сибири значительно меньше развито, нежели

въ Западной. Породы лошадей, въ виду массоваго сбыта лошадей сюда изъ Западной Сибири, почти тѣ же. Нѣкоторую особенность представляютъ собою Забайкальскія и Якутскія лошади: онѣ хотя и низкорослы, но крайне выносливы, сильны и подвижны. Забайкальскія лошади служатъ также и подъ сѣдломъ сибирскаго казачества. По официальнымъ свѣдѣніямъ въ Восточной Сибири имѣется до 1500 тысячъ головъ, изъ коихъ до 600 тысячъ приходится на Забайкальскую область и до 500 тысячъ на Енисейскую губернію, какъ на мѣстности, находящіяся въ благопріятныхъ условіяхъ въ отношеніи развитія коневодства, тѣсно имѣющаго связи съ значительно развитымъ здѣсь земледѣліемъ. Какъ и въ Западной Сибири, значительная часть коневодства въ Восточной Сибири находится въ рукахъ инородцевъ: буряты, якутовъ, самоѣдовъ, гиляковъ и проч. племень, которые, благодаря своей первобытности, только губятъ развитіе коневодства.

Вообще сибирская лошадь, какъ представительница фауны некультурной страны, съ суровымъ, беспощаднымъ климатомъ—типъ сильного, выносливаго, привыкшаго ко всякимъ невздамъ, почти не требующаго за собою ухода, животнаго. Сибирская лошадь, какъ это доказано, годна не только для сельско-хозяйственныхъ цѣлей, но она можетъ служить также и въ арміи, кавалеріи, артиллеріи и обозѣ. Кромѣ того это рѣзвая и сильная лошадь и для почтовой и земской гоньбы. Проѣхать въ Сибири на тройкѣ хорошо кормленыхъ лошадей 20—25 верстъ въ часъ—обычное явленіе.

Въ центральныхъ мѣстностяхъ, гдѣ преобладающимъ элементомъ населенія является зажиточное сибирское крестьянство и состоятельный торговый и промышленный людъ, въ теченіе послѣдняго десятка лѣтъ, стало развиваться коннозаводство, преслѣдующее улучшеніе мѣстныхъ породъ и разведеніе чистокровныхъ, породистыхъ, орловскихъ, рысистыхъ и англійскихъ скаковыхъ лошадей.

Томская губернія и въ этомъ случаѣ занимаетъ первенствующее мѣсто. Въ самомъ городѣ Томскѣ имѣется 4 большихъ рысистыхъ конскихъ завода. Составъ заводовъ и порода лошадей, разводимыхъ въ Томскѣ, мало уступаетъ лучшимъ заводамъ россійскихъ коннозаводчиковъ. Заводы эти слѣдующіе: 1) заводъ Якса-Квятковскаго—въ составѣ до 100 рысистыхъ лошадей, обладаетъ прекрасными экземплярами рысаковъ, имѣвшихъ успѣхъ въ состязаніяхъ и на столичныхъ гипподромахъ. Выдающимися производителями въ этомъ заводѣ состоятъ: американскій рысакъ «Джюпъ» съ изумительнымъ рекордомъ на милю (1¹/₂ вер. 4 саж.) въ двѣ минуты 7¹/₄ сек. и „Промежуточный“, гнѣдой жеребецъ завода Великаго Князя Дмитрія Константиновича, пріобрѣтенный владѣльцемъ для улучшенія крови завода и давшій рѣзвый приплодъ въ заводѣ Квятковскаго. Жеребцы эти допускаются въ общественную случку съ кобылицами другихъ заводчиковъ за плату: «Джюпъ» по 500 руб. съ матки и „Промежуточный“ по 300 руб. 2) заводъ Г. И. Фуксмана—въ составѣ свыше 100 головъ рысистыхъ лошадей даетъ не менѣе хорошихъ лошадей, противъ завода Якса-Квятковскаго. Производителями состоятъ купленные владѣльцемъ въ Москвѣ выдающіеся гипподромные бойцы: Быстрый-Кряжъ, и Герой-Дня Н. М. Коноплина, извѣстнаго Россійскаго коннозаводчика, выигравшіе на столичныхъ гипподромахъ значительное количество цѣнныхъ тысячныхъ призовъ. Жеребцы эти также допускаются въ общественную случку; 3) заводъ торговаго дома „Е. Кухтерина С-вья“, недавно основанный, имѣетъ также въ своемъ составѣ хорошихъ представителей орловской крови. Заводъ только что формируется и обѣщаетъ въ будущемъ занять первенствующее мѣсто, такъ какъ владѣлецъ этого завода не жалѣетъ средствъ для его улучшенія и 4) заводъ, бывший Е. И. Королева, принадлежащій теперь его вдовѣ А. К.

Королевой, старѣйшій въ Томскѣ. Кровь этого завода исключительно орловская. Лошади завода Королевой отличаются красотой

Затѣмъ въ слѣдующихъ мѣстностяхъ Сибири наиболѣе извѣстны конскіе заводы: 1) въ Кузнецкомъ уѣздѣ Томской губерніи большой Ольгинскій заводъ полковника ремонтера Н. А. Цевловскаго. Въ его заводѣ, кромѣ значительнаго количества рысистыхъ лошадей, разводится также порода англійскихъ скаковыхъ лошадей и порода артиллерійскихъ и кавалерійскихъ лошадей. Заводъ обставленъ опытной рукой своего владѣльца и насчитываетъ въ своемъ составѣ нѣсколько сотъ прекрасныхъ представителей перечисленныхъ породъ, 2) въ селѣ Чебаки Енисейской губерніи заводъ К. И. Иваницкаго производитъ рысистыхъ и скаковыхъ лошадей, при чемъ скаковыя лошади этого завода англійской крови, лучшія въ Сибири по своимъ качествамъ, 3) въ г. Семипалатинскѣ функционируетъ рысистый заводъ Плещеева, 4) близъ г. Иркутска—рысистый заводъ Патушинскаго, 5) въ г. Тюмени заводы: Колмакова, Рѣшетникова, Колокольникова, Ядрышникова и другихъ, а также во многихъ мѣстностяхъ Тобольской, Томской, Енисейской и Иркутской губерній имѣются незначительные заводы рысистыхъ и скаковыхъ лошадей, перечислить которые невозможно.

Для нуждъ исключительно крестьянскаго населенія Сибири въ г. Томскѣ открыта казенная конюшня съ комплектомъ въ нѣсколько десятковъ производителей жеребцовъ разныхъ породъ, какъ-то: рысистой, скаковой, шерроньей, тяжеловозной и проч. Жеребцы ежегодно рассылаются по ранѣ намѣченнымъ пунктамъ Сибири. Плата за случку взимается самая низкая отъ 1 р. до 10. Крестьянское населеніе, а такъ же мелкіе, небогатые коннозаводчики, пользуются казенными жеребцами въ широкихъ размѣрахъ. Ежегодно въ г. Томскѣ и Барнаулѣ Томской губерніи въ сентябрѣ и октябрѣ мѣсяцахъ бывають выставки крестьянскихъ лошадей рабочаго сорта, гдѣ можно встрѣтить прекрасные экземпляры, полученные отъ казенныхъ производителей. Вообще томская случная казенная конюшня, существующая уже 10 лѣтъ, принесла сибирскому коннозаводству несомнѣнную пользу, давъ много хорошаго приплода.

Въ связи съ развитіемъ рысистаго и скаковаго коннозаводства, въ Сибири во многихъ городахъ ея открылись спортивные общества для испытанія силы, рѣзвости и выносливости лошадей. Такія общества существуютъ: въ Тюмени, Омскѣ, Каинскѣ, Семипалатинскѣ, Томскѣ, Барнаулѣ, Бійскѣ, Иркутскѣ, Читѣ, Благовѣщенскѣ, Владивостокѣ и проч. городахъ. Наиболѣе крупныя общества организовались въ Тюмени, Томскѣ и Владивостокѣ.

Въ этихъ городахъ устраиваються интересныя бѣговыя и скаковыя испытанія съ крупными тысячными призами. Рѣзвость рысистыхъ и скаковыхъ лошадей, состязующихся на сибирскихъ гипподромахъ, мало уступаетъ рѣзвости лошадей на столичныхъ гипподромахъ. Такъ, на примѣръ, въ Томскѣ лучшая рѣзвость на 1¹/₂ вер.,—2 мин. 20 с., 3 вер. 4 мин. 53¹/₂ с. и 4¹/₂ вер. 7 мин. 31 сек. Рекорды эти поставлены лошадьми мѣстныхъ коннозаводчиковъ Якса-Квятковскаго и Кухтерина.

К. Барановъ.

Конскіе заводы.

Тобольская губ.

Кондратовы Алексѣй и Сергѣй Дмитриевичи, купцы въ имѣніи близъ дер. Безкамышной, Бѣловской вол. Ишимскаго уѣзда. Почтовый адр. г. Петропавловскъ. Жереб. 5, мат. 82. Сорть упряжной (рысист., полурысист. и киргизская).

Смолина Д. И. наслѣдники, Шельдинское имѣніе, Красноярской волости. Почт. адресъ г. Петропавловскъ. Жереб. 1, мат. 58. Сортъ упряжной и рабочей (полур., киргизская и смѣшанная).

Карчевскій Доминикъ Лаврентьевичъ, двор. им. Черная Рѣчка. Почт. адресъ г. Курганъ. Заводъ основанъ въ 1861 г. Жереб. 5, мат. 15. Сортъ верховый и упряжной (полур. и смѣшан.) Продаж. цѣна 3-хъ—6 лѣтъ отъ 200 до 700 р. за голову.

Мякининъ Наумъ Михайловичъ, мѣщ., собств. участкокъ Малочоусовской волости. Почт. адресъ г. Курганъ. Заводъ основанъ въ 1867 г. Жеребц. 2, мат. 6. Сортъ рабочей (смѣшан.).

Пинаевъ Федоръ Ивановичъ, крестьян., въ с. Чесноковскомъ, Курганскаго уѣзда. Почт. адр. г. Курганъ. Жереб. 2, мат. 13. Сортъ рабочей (мѣстн. породы). Прод. цѣна отъ 30—100 руб. за голову.

Давыдовскій Николай Ивановичъ, д. с. с. при Петропавловскомъ винокуренномъ заводѣ. Почт. адр.: почтово-телеграфное отдѣленіе Евгашинское, Тарскаго уѣзда. Жереб. 2, мат. 5. Сортъ упряжной (рыс.).

Сыромятниковъ Александръ Адриановичъ, купецъ. Заимка Ардіановка. Почтовый адресъ: г. Тобольскъ. Заводъ основанъ въ 1882 г. Жереб. 2, мат. 20. Сортъ упряжной (полур.). Продажная цѣна отъ 100—200 р. за голову.

Серебренниковъ Федоръ Васильевичъ, крестьян. Село Больше-Могильское, Тюкалинскаго уѣзда. Заводъ существуетъ около 25 лѣтъ. Жереб. 2, мат. 30. Сортъ рабочей (смѣшан.).

Рѣшетниковъ. Заводъ въ г. Тюмени.

Колокольниковъ. Въ г. Тюмени.

Подаруева П. И. наслѣдники, Мелькѣвская дача, Троицкой волости, Тюменскаго уѣзда. Почтовый адр.: г. Тюмень. Заводъ основанъ въ 1850 г. Жереб. 4, мат. 40. Сортъ упряжной (орлово-рыс.).

Памфилова Анна Яковлевна, жена пот. поч. гражд. При фермѣ Чернорѣченской. Почтовый адресъ: г. Тюмень. Заводъ основанъ въ 1901 г. Жереб. 2, мат. 7. Сортъ упряжной (орлово-рысист.).

Ядрышникова П. Г. наслѣдники. При деревнѣ Букиной, Тюменскаго уѣзда. Жереб. 1, мат. 5. Сортъ упряжной (орлово-рысист. и полурысист.).

Гусевъ Степанъ Родионовичъ, купецъ, дер. Семенова. Почтовый адр.: Почтово-телеграфное отдѣленіе Заводоуковское, Ялуторовскаго уѣзда. Заводъ основанъ въ 1898 г. Жереб. 2, мат. 7. Сортъ рабочей (смѣшан.).

Колмаковъ Федотъ Григорьевичъ, купецъ. Почтовый адр.: Почтово-телеграфное отдѣленіе Заводоуковское, Ялуторовскаго уѣзда. Жереб. 3, мат. 5. Сортъ упряжной (рыс.).

Кузнецовъ Прокопій Федоровичъ, крестьян. Село Юргенское, Ялуторовскаго уѣзда. Заводъ основанъ въ 1901 г. Жереб. 2, мат. 7. Сортъ упряжной (орлово-рыс. и рыс.).

Томская губернія.

Игумновъ Константинъ Васильевичъ, двор., г. Барнаулъ. Заводъ основанъ въ 1899 г. Жер. 1, мат. 5. Сортъ верховый и упряжной (рысист. и киргизская).

Платоновъ Иванъ Константиновичъ, двор., близъ дер. Зудиловой. Почтовый адр.: г. Барнаулъ. Жер. 3, мат. 21. Сортъ упряжной и рабочей (рыс., полурыс. и смѣш.).

Суховъ Павелъ Дмитриевичъ, купецъ, г. Барнаулъ. Заводъ основанъ въ

1900 г. Жеребцовъ 3, мат. 12. Сортъ упряжной и рабочей (рысист. и ардены).

Мако Александръ Эдуардовичъ, надв. сов. Заимка Рыбнушка, Алтайской вол., Бійскаго уѣзда. Почтовый адресъ: почтовое отдѣленіе Алтайское. Заводъ основанъ въ 1896 г. Мат. 30. Сортъ верховый (рыс.).

Мокинъ Тимофей Евграфовичъ, мѣщ., въ с. Усть-Канѣ, Башчелакской вол., Бійскаго уѣзда. Почт. адр.: почтовое отд. Алтайское. Заводъ основанъ въ 1888 г. Мат. 10. Сортъ упряжной (рыс.).

Прибытковъ Иванъ Андреевичъ, священ. Село Точиленское, Смоленской вол., Бійскаго уѣзда. Почт. адр.: почт. отд. Смоленское. Заводъ основанъ въ 1897 г. Жер. 1, мат. 5. Сортъ упряжной (рыс.).

Ерофѣева Марія Васильевна, близъ г. Каинска. Заводъ основанъ въ 1899 году. Жеребцовъ 2, матокъ 6. Сортъ упряжной (рыс.).

Жидковъ Василій Прокофьевичъ, крестьян., въ д. Верхне-Омской, Каинскаго уѣзда. Почт. адр.: почт.-тел. контора Спаская. Заводъ основанъ въ 1887 г. Жер. 1, мат. 12. Сортъ упряжной (рыс.).

Черновъ Николай Павловичъ, мѣщ. Заимка Чернова въ Урманѣ, Каинскаго уѣзда. Заводъ основанъ въ 1887 г. Жеребець 1, мат. 10. Сортъ упряжной (рыс.).

Бычковъ Михаилъ Васильевичъ, крестьян., д. Шелапская, Яминской вол., Кузнецкаго уѣзда. Почтовый адресъ: г. Кузнецкъ. Жер. 1, мат. 5. Сортъ раб. (смѣш.).

Кузнецовъ Григорій Степановичъ, крестьян., д. Шелапская, Яминской волости, Кузнецкаго уѣзда. Почтовый адресъ: г. Кузнецкъ. Жереб. 1, мат. 5. Сортъ раб. (смѣш.).

Кузнецовъ Семенъ Ивановичъ, крест. дер. Шелапская Яминск. вол., Кузнецк. уѣз. Почт. адр.: г. Кузнецкъ. Жер. 1, мат. 8. Сортъ рабочей (смѣш.).

Невѣровъ Андрей Федотовичъ, крестьян. Село Яминское. Почтовый адресъ: г. Кузнецкъ. Жеребець 1, матокъ 6. Сортъ упряжной (полурысистый).

Поповъ Петръ Степановичъ, крестьян. Село Яминское, почт. адр. г. Кузнецкъ. Жер. 1, мат. 10. Сортъ упряжной (полурыс.).

Прокудинъ Трофимъ Семеновичъ, крестьян. Село Яминское. Почтовый адр.: г. Кузнецкъ. Жер. 1, мат. 8. Сортъ рабочей (смѣш.).

Тузовскій Степанъ Макаровичъ, крестьян. Село Яминское. Почт. адр.: г. Кузнецкъ. Жер. 1, мат. 10. Сортъ рабочей (смѣш.).

Цевловскій Николай Андреевичъ. Заимка Каменка (Ольгинское въ 5 в. отъ д. Горсткиной), Кузнецкаго уѣзда. Почтовый адресъ: почт.-тел. отдѣл. Салаирскій рудникъ. Жер. 9, мат. 122. Сортъ верховый и упряжной (полукр.-англ., рыс. и смѣш.).

Чирковъ Аввакумъ Ивановичъ, крестьян. Село Яминское. Почт. адр.: г. Кузнецкъ. Жер. 1, мат. 10. Сортъ рабочей (смѣш.).

Шебалинъ Николай Андреевичъ, крестьян., д. Шелапская, Яминской вол., Кузнецкаго уѣзда. Почт. адр.: г. Кузнецкъ. Жер. 1, мат. 12. Сортъ рабочей (смѣш.).

Королева Е. И. наследники. Почт. адр.: г. Томскъ. Жер. 6, мат. 20. Сортъ упряжной (рыс.).

Фуксманъ Илья Леонтьевичъ, купецъ. Имѣніе Степановка, близъ города Томска. Почт. адр.: г. Томскъ. Заводъ основанъ въ 1870 г. Жер. 3, мат. 21. Сортъ упряжной и рабочей (орлово-рыс., рыс. и першероны).

Якса-Квятковскій Маріанъ Львовичъ, двор., г. Томскъ. Заводъ основанъ въ 1899 г. Жер. 3, мат. 17. Сортъ верховый и упряжной (орлово-рыс. и рысист.).

Кухтеринъ Е. и С-вья. Въ г. Томскѣ. Заводъ основанъ недавно.

Казенная конюшня. Въ г. Томскѣ.

Енисейская губ.

Иваницкій К. И. Заводъ находится въ с. Чебаки, Енисейской губерніи
Сорть упряжной (рыс.).

Семипалатинская обл.

Плещеевъ. Заводъ находится въ г. Семипалатинскѣ.

Иркутская губ.

Патушинскій Леонтій Борисовичъ, при Троицкомъ винокуренномъ заводѣ,
Балаганск. уѣзда. Заводъ основанъ недавно.

Амурская обл.

Шадринъ Семень Саввичъ, пот. поч. гражд. „Первый Амурскій конскій
заводъ“. Почт. адр.: г. Благовѣщенскъ. Жеребцовъ 4, матокъ 7. Сорть
упряжной (рыс.).

Забайкальская обл.

Богдановъ Митрофанъ Симоновичъ, поселокъ Ново-Цурухай. Заводъ осно-
ванъ въ 1890 г. Жер. 1, мат. 20. Сорть верховый (смѣш.).

Пѣшковъ Андрей Александровичъ, урядникъ. Поселокъ Ново-Цурухай,
Дуроевской станицы. Заводъ основанъ въ 1875 г. Жер. 4, мат. 60. Сорть
верховый и упряжной (смѣш.).

Эповъ Андрей Саввичъ, поселокъ Ново-Цурухай, Дуроевской станицы.
Жереб. 6, мат. 61. Сорть верховый и упряжной (смѣш.).

Переселенческое движеніе.

Въ періодъ времени съ 1893 г. по 1903 г. въ переселенческомъ движеніи участвовало около 70 губерній. По абсолютному числу выселившихся особенно выдѣляются губерніи:—Полтавская, Могилевская, Черниговская, Курская, Самарская, Витебская, Тамбовская, Воронежская, Харьковская и Орловская. Каждая изъ этихъ губерній дала болѣе 5% общаго числа переселенцевъ. Распределение переселенцевъ по сибирскимъ губерніямъ и областямъ, какъ это видно изъ прилагаемой таблицы, находилось въ зависимости отъ культурныхъ условій ихъ. Группа первыхъ четырехъ губерній: Томская, Тобольская, Енисейская и Акмолинская обл. является центромъ притяженія переселенцевъ, въ которыя направляются почти $\frac{4}{5}$ всей массы переселяющихся. Особенно выдѣляется Томская губернія, куда направляется 44% всѣхъ переселенцевъ. Моменты наибольшей интенсивности для губерній и областей различны: такъ, максимумъ переселеній въ Тобольскую губернію приходится на 1898 г., Томскую—1899 г., Акмолинскую, Енисейскую и Амурскую—1900 г. Среди остальныхъ мѣстностей съ увеличивающимся притокомъ пришлаго населенія, хотя притокъ этотъ пока еще и не достигаетъ значительныхъ размѣровъ, слѣдуетъ отмѣтить Приморскую область.

(Таблицы о внутреннемъ переселеніи и обратномъ движеніи см. стр. 281.)

— Поземельное устройство крестьянъ и инородцевъ въ губерніяхъ Тобольской, Томской, Енисейской и Иркутской возложено на чиновъ для составленія и предьявленія отводныхъ записей въ сихъ губерніяхъ, на поземельно-устроительныя комиссіи и общія присутствія губернскихъ управленій. Земельные надѣлы отводятся каждому селенію особо. Селеніями признаются села и деревни крестьянъ и инородцевъ, переселенческіе поселки и поселенія иныхъ наименованій. Отводъ общаго земельного надѣла двумъ или нѣсколькимъ селеніямъ допускается въ томъ только случаѣ, когда все угодья или часть пашень или сѣнокосовъ находятся въ общемъ пользованіи селеній. Для учиненія общаго отвода требуется ходатайство о томъ, выраженное въ приговорѣ, постановленномъ на соединенномъ сходѣ домохозяевъ всѣхъ участвующихъ въ общемъ пользованіи селеній, по большинству двухъ третей голосовъ домохозяевъ cadaго изъ сихъ селеній. Удовлетвореніе означенныхъ ходатайствъ обществъ и селеній допускается относительно только тѣхъ угодій, которыя состоятъ въ общемъ пользованіи. Лѣсные надѣлы отводятся каждому селенію. Лѣсной надѣлъ отводится на то число душъ, на какое отводятся земельные надѣлы. Отводныя записи составляются на основаніи окончательнаго отграниченія земельного и лѣснаго надѣловъ. Отвод-

Внутреннее переселение по мѣстамъ направленія за періодъ
1897—1903 г.

ГУБЕРНИИ и ОБЛАСТИ.	1897	1898	1899	1900	1901	1902	1903	Всего за 1897—1903.	Среднее въ годъ.
	Число переселившихся душъ обоого пола.								
Тобольская	15 183	19.537	8.937	10.097	5.698	5.816	6.820	72.088	10.898
Томская	29.553	79.852	93.700	75.054	30.048	18.622	25.611	352.430	50.347
Енисейская	5.138	17.849	19.996	23.926	14.722	14.601	16.318	112.550	16.079
Иркутская	120	639	1.347	2.446	4.030	4.630	1.469	14.681	2.097
Якутская	»	6	9	8	13	5	16	57	10
Забайкальская	»	80	269	198	261	180	95	1.083	181
Амурская	1.281	4.341	1.165	6.547	2.767	6.162	3.588	25.851	3.693
Приморская	77	150	382	5.508	3.010	5.620	6.658	21.405	3.058
Акмолинская	13.240	17.505	23.375	24.602	7.856	7.048	6.394	100.220	14.317
Семипалатинская	230	706	3.616	2.436	807	349	432	8.576	1 125
Манчжурія	»	»	»	»	170	146	103	419	140

Обратное движеніе переселенцевъ за періодъ
1897—1903 г.

ГУБЕРНИИ и ОБЛАСТИ.	1897	1898	1899	1900	1901	1902	1903	Всего за 1897—1903.	Среднее въ годъ.
	Возвратилось душъ обоого пола.								
Тобольская	2.588	2.035	1.330	2.082	1.773	2.193	1.178	13.179	1.883
Томская	5.865	2.690	7.670	16.768	13.780	7.619	4.199	62.591	8.942
Енисейская	1.645	2.060	1.483	3.270	2.047	1.983	1.138	13.626	1.947
Иркутская	»	180	205	462	379	1.480	201	2.907	485
Якутская	»	»	4	4	10	4	»	22	6
Забайкальская	»	60	93	166	105	81	60	565	94
Амурская	»	70	150	162	483	569	597	2.031	339
Приморская	»	70	22	346	1.102	480	402	2.432	404
Акмолинская	2.165	1.705	2.522	11.022	3.758	2.079	898	24.149	3.450
Семипалатинская	311	55	225	530	526	262	67	1.665	378
Манчжурія	»	»	»	»	7	»	»	7	7
Съ пути	7.031	1.635	1.614	1.872	259	208	169	12.788	1.827

ныя записи выдаются каждому селенію особо. Подробныя правила см. собр. узак. 1898 года № 161 ст. 1231-ая.

— Въ измѣненіе и дополненіе подлежащихъ статей Высочайше утвержденныхъ 4^{го} іюля 1898 г. правилъ о порядкѣ опредѣленія земельныхъ надѣловъ и производства поземельно-устроительныхъ работъ, а равно объ отводѣ лѣсныхъ надѣловъ въ губерніяхъ Тобольской, Томской, Енисейской и Иркутской, постановлено: 1) лѣсныя насажденія, входяція въ составъ окончательно отграниченныхъ въ прежнее время надѣловъ, а также общественныя заказныя рощи, семейныя и душевыя лѣсныя участки, могутъ быть зачислены въ лѣсной надѣлъ по желанію подлежащихъ обществъ или селеній, а равно въ томъ случаѣ, если будетъ признано установленнымъ порядкомъ, что истребленіе означенныхъ насажденій грозитъ вредными послѣдствіями для цѣлаго края или мѣстности. 2) Лѣсныя насажденія, входяція въ составъ окончательно отграниченныхъ въ прежнее время надѣловъ, зачисляются въ лѣсные надѣлы, хотя бы, за отсутствіемъ сосѣднихъ свободныхъ пространствъ, не оказывалось возможнымъ произвести соотвѣтствующую прирѣзку къ земельному надѣлу подлежащихъ обществъ или селеній. 3) Если при зачисленіи на основаніи ст. 1 въ лѣсной надѣлъ общественныхъ заказныхъ рощъ и семейныхъ и душевыхъ лѣсныхъ участковъ земельный надѣлъ подлежащихъ обществъ или селеній окажется менѣе 15 десятинъ на душу, то, лѣсной надѣлъ отводится имъ, когда сіе представляется возможнымъ, въ большемъ противъ 3 десятинъ на душу размѣрѣ, но съ тѣмъ, чтобы общая площадь надѣловъ обоого рода не превышала главныхъ основаній, 18 десятинъ на душу. 4) Лѣсныя насажденія облагаются лѣснымъ налогомъ лишь со времени первой переобработки земельного надѣла подлежащаго общества или селенія, слѣдующей за окончательнымъ утвержденіемъ сего надѣла. 5) Предположенія о зачисленіи лѣсныхъ пространствъ въ лѣсной надѣлъ составляются общимъ порядкомъ, заключенія же по сему предмету поземельно-устроительной комиссіи вносятся въ общее присутствіе губернскаго управленія. 6) Лѣсныя насажденія, находяціяся въ фактическомъ чрезполосно-участковомъ пользованіи нѣсколькихъ обществъ или селеній и подлежація зачисленію въ лѣсной надѣлъ, могутъ быть до производствъ раздѣла оныхъ оставлены во временномъ совмѣстномъ ихъ пользованіи, если немедленное разверстаніе такихъ насажденій грозитъ ущербомъ для тѣхъ домохозяевъ, которые берегли находящійся въ ихъ пользованіи лѣсъ. Совмѣстное владѣніе такими лѣсонасажденіями ограничивается срокомъ, необходимымъ для постепеннаго, безъ нарушенія лѣсохозяйственныхъ интересовъ, использованія отдѣльными домохозяевами сбереженнаго ими лѣса.

— Въ измѣненіе и дополненіе временныхъ правилъ 6 іюля 1904 г. сдѣланы нижеслѣдующія постановленія: всѣ распоряженія относительно введенія сельскаго и волостного устройства въ селеніяхъ принадлежатъ губернскимъ по крестьянскимъ дѣламъ учрежденіямъ. Въ областяхъ степныхъ, Приморской и Амурской, земельные участки отводятся переселенцамъ въ постоянное (безсрочное) пользованіе. Отведенные участки не могутъ быть ни отчуждаемы, ни обременяемы долгами. Переселенческія общества и отдѣльные переселенцы въ Амурской и Приморской обл., пріобрѣтшіе отведенные имъ участки въ собственность, сохраняютъ право распоряженія означенными участками на общемъ основаніи. Правила относительно лицъ, переселяющихся безъ проходныхъ свидѣтельствъ, распространены на Амурскую, Забайкальскую и Призорскую обл. Ходатайства нижнихъ чиновъ о переселеніи препровождаются губернаторамъ избранной губерніи или области. Заключающіяся во временныхъ правилахъ 6 іюля 1904 г. о переселеніи сельскихъ обывателей и мѣщанъ-земледѣльцевъ постановленія о льготномъ водвореніи въ городахъ Амурской, Приморской и Забайкальской обл. относятся какъ къ переселенцамъ, указаннымъ въ ст. 1 названныхъ правилъ, такъ и къ мѣщанамъ, занимающимся ремеслами. Въ мѣстностяхъ, въ которыхъ не имѣется особыхъ по крестьянскимъ дѣламъ уѣздныхъ учреждений, ссуды переселенцамъ выдаются губернскими и областными учрежденіями. Переселенцы, по прибытіи на мѣста новаго водворенія, имѣютъ право воспользоваться ссудами на продовольствіе и обмѣненіе полей, не ожидая окончательнаго перечисленія. Выдача отводныхъ записей въ тѣхъ мѣстностяхъ Сибири, гдѣ земельное устройство старожилаго населенія завершено, производится учрежденіями по крестьянскимъ дѣламъ. Затѣмъ, дѣйствіе примѣчанія къ ст. 103 и 373—378 устава лѣсного относительно пользованія лѣсными надѣлами распространено на всѣ мѣстности. Переселеніе на образованные въ Алтайскомъ округѣ переселенческіе участки производится въ порядкѣ, установленномъ правилами 6 іюля 1904 г.

— Въ измѣненіе и дополненіе подлежащихъ узаконеній, на основаніи статьи 87 свода основныхъ государственныхъ законовъ, изданія 1906 года, постановлены нижеслѣдующія правила: Всѣ не заселенныя, но пригодныя къ заселенію земли Алтайскаго округа передаются, по мѣрѣ образованія на нихъ переселенческихъ участковъ, въ собственность казны и поступаютъ въ распоряженіе Главнаго Управленія Землеустройства и Земледѣлія для водворенія переселенцевъ. Права на нѣдра означенныхъ земель сохраняются за Кабинетомъ на основаніяхъ, дѣйствующихимъ закономъ указаннымъ (пол. крест. Сибир., изд. 1902 г., ст. 126). Въ переселенческіе участки обращаются: а) свободныя земли; б) оброчныя статьи, по мѣрѣ прекращенія арендныхъ на нихъ договоровъ, и в) земельные излишки, остающіеся за Кабинетомъ отъ поземельнаго устройства старожиловъ. Въ составъ переселенческихъ участковъ не могутъ быть включаемы: а) цѣнныя защитныя и водоохранныя лѣсныя дачи; б) земли и лѣса, отведенные или необходимыя для отвода

Кабинетскимъ и частнымъ горнозаводскимъ предприятиямъ, фабрикамъ, заводамъ и другимъ промышленнымъ заведеніямъ, а также для разработки ископаемыхъ, для сельско-хозяйственныхъ училищъ, церквей, школъ, опытныхъ и показательныхъ учреждений; в) земли, предназначенныя подъ лѣсоразведеніе и на иныя государственныя или общественныя надобности; г) земли, занятыя цѣнными сооружениями, строеніями, садами, или представляющія собою уголья, не отвѣчающія обычнымъ условіямъ крестьянскаго хозяйства, и д) тѣ оброчныя статьи, которыя признано будетъ необходимымъ, въ интересахъ мѣстнаго населенія, временно сохранить въ его пользованіи. Предоставляемыя переселенцамъ земли поступаютъ въ ихъ постоянное пользованіе и облагаются оброчною податью на общихъ основаніяхъ съ переселенческими участками, образованными изъ казенныхъ земель. На лицъ, водворяемыхъ въ Алтайскомъ округѣ, распространяются всѣ льготы, установленныя для крестьянъ, переселяющихся на казенныя земли. Ближайшій порядокъ передачи въ распоряженіе Главнаго Управленія Землеустройства и Земледѣлія обрацаемыхъ подъ переселеніе земель Кабинета устанавливается Министромъ Императорскаго Двора, по соглашенію съ Главноуправляющимъ Землеустройствомъ и Земледѣліемъ, на котораго возлагаются также всѣ распоряженія по образованію на этихъ земляхъ переселенческихъ участковъ и водворенію переселенцевъ. За передаваемыя въ казну Кабинетскія земли Алтайскаго округа государственное казначейство обязано уплачивать Кабинету вознагражденіе въ размѣрѣ *двадцати деуэ* копеекъ съ десятины удобной земли, ежегодно, въ теченіе 49 лѣтъ. Уплата сего вознагражденія начинается съ 1 января слѣдующаго года по истеченіи перваго пятилѣтія со времени таковой передачи.

ГОРНОЕ ДѢЛО.

Отдѣль IX.

Минеральныя богатства и горнозаводская дѣятельность. — Солепромышленность. — Горныя управленія. — Горныя и горно-полицейскіе округа. — Совѣты и бюро сѣздовъ золотопромышленниковъ. — Совѣщательная контора. — Правила о частномъ золотомъ промыслѣ. — Золотосплавочныя лабораторіи. — Правила о сѣздахъ золотопромышленниковъ. — Организациія питейной торговли на пріискахъ. — Правила о продажѣ пріисковъ съ торговь. — Списокъ машинамъ для золотопромышленности, допущеннымъ къ безошлинному ввозу. — Сучанскія казенныя копи.

Добыча полезныхъ ископаемыхъ производится въ Сибири уже около двухъ столѣтій. Несмотря, однако, на столь продолжительный періодъ времени, а главное на то, что вся страна заключаетъ въ себѣ неисчерпаемыя минеральныя богатства, что, казалось бы, должно было привлечь къ себѣ горную дѣятельность, все-таки горное дѣло на всемъ пространствѣ обширной окраины находится, можно сказать, еще въ зачаточномъ состояніи. Главными причинами, задерживающими и тормозящими ростъ и развитіе горной промышленности, являются, съ одной стороны, недостатокъ предприимчивыхъ людей, отсутствіе капиталовъ и удобныхъ путей сообщеній, съ другой — недостатокъ свѣдушихъ людей, вооруженныхъ спеціальными знаніями, и бѣдность научныхъ геологическихъ изслѣдованій. Само собою разумѣется, что эти причины съ теченіемъ времени силою измѣняющихся экономическихъ условій края будутъ устранимы, и тогда нѣкоторые районы Сибири быстро превратятся въ крупныя горнозаводскіе центры. Важнѣйшія минеральныя богатства Сибири слѣдующія: золото, серебро, мѣдь, желѣзо, ртуть и олово, затѣмъ, изъ углистыхъ и горючихъ веществъ, каменный и бурый уголь, графитъ, сѣра, нефть и, наконецъ, изъ солей поваренная и глауберова соль.

Золото. Существованіе золотыхъ росышей въ Сибири открыто было лишь только въ 1831 г. Съ этого времени возникшія пріисковыя работы и поиски золота, углубляясь все далѣе и далѣе на востокъ, изъ года въ годъ быстро начали развиваться, и благодаря этому въ настоящее время золото уже добывается въ предѣлахъ всѣхъ губерній и областей края, въ бассейнахъ его главнѣйшихъ рѣкъ Оби, Енисея, Лены и Амура. Въ степной окраинѣ, Акмолинской и Семипалатинской областяхъ золотыя росыши находятся и разрабатываются близъ Кокчетавскихъ горъ, въ Колбенскихъ горахъ и въ сѣверной части Зайсанскаго уѣзда, при чемъ общая добыча золота достигаетъ до 31 пуда въ годъ. Въ Томской губерніи главная дѣятельность по добычѣ золота сосредоточена на западной сторонѣ Кузнецкаго Алатау, въ Алтайскомъ горномъ округѣ и въ южныхъ уѣздахъ губерніи. Общая добыча золота въ среднемъ въ годъ составляетъ 138—140 пуд. Въ Енисейской губ. золотоносныя росыши находятся на восточномъ склонѣ Кузнецкаго Алатау,

въ Ачинскомъ уѣздѣ, затѣмъ въ Минусинскомъ уѣздѣ и Усинскомъ округѣ по притокамъ рѣкъ Енисея и Абакана, между Ангарою и Подкаменною Тунгускою и, наконецъ, въ Енисейскомъ и Красноярскомъ уѣздахъ по ложбинамъ рѣчекъ. Средняя добыча въ годъ составляетъ 210—215 пуд. Въ Иркутской губерніи золотыя россыпи открыты пока только въ Нижнеудинскомъ, Верхоленискомъ и Киренскомъ уѣздахъ, но добыча золота очень незначительна, и золотопромышленная дѣятельность въ губерніи, вслѣдствіе этого, развита сравнительно слабо. Совершенно въ другихъ условіяхъ находится Якутская область. Являясь наиболѣе богатою въ отношеніи золотоносныхъ россыпей, она занимаетъ по количеству добычи золота первое мѣсто во всей Сибири. Главная дѣятельность по приисковымъ работамъ сосредоточена въ Олекминскомъ округѣ. Всѣ прииски этого округа находятся между Олекмой, Леной и Витимомъ. Районъ этотъ, перерѣзанный во всѣхъ направленіяхъ отрогами Муйскаго и Яблоноваго хребта, по характеру своему представляетъ Альпійскую страну. Однимъ изъ главныхъ отроговъ Муйскаго хребта, простирающимся параллельно съ рѣкою Витимомъ, Олекминскій округъ подраздѣляется на двѣ системы: Витимскую и Олекминскую. Витимская система лежитъ на сѣверо-востокъ отъ Иркутска, въ разстояніи 1700 вер.



Г. Владивостокъ.

отъ него, а Олекминская нѣсколько далѣе. Между рѣчками, по которымъ расположены золотыя прииски, въ Витимской системѣ заслуживаетъ особаго вниманія рѣка Водайбо, въ системѣ которой на относительно небольшомъ пространствѣ расположены самыя богатые прииски. Вблизи верховьевъ золотоносныхъ притоковъ Витима, за водораздѣломъ также находятся богатые прииски, расположенные по притокамъ рѣкъ, текущихъ въ Лену. Изъ числа притоковъ Лены, орошающихъ Олекминскую систему, замѣчательны системы рѣкъ Большого и Малаго Патома, а изъ притоковъ Олекмы—рѣчки Жуя, Боголонакъ и Воча. Получаемое на Олекминско-Витимскихъ приискахъ золото отличается своею крупностью, такъ что нерѣдко встрѣчаются самородки въ четверть и болѣе фунта. Ежегодная добыча золота въ среднемъ составляетъ до 600 пудовъ. Въ Забайкальской обл. золото добывается въ Акшинскомъ уѣздѣ по системамъ рѣкъ Онеза, Ингоды и Нерчи, затѣмъ въ нѣкоторыхъ мѣстностяхъ Читинскаго и Баргузинскаго уѣздовъ и въ Нерчинско-Заводскомъ районѣ по системамъ рѣкъ Урюма, Газимура, Унды, Нерчи и Шилки. Со всѣхъ приисковъ въ среднемъ въ годъ добывается золота около 300 пуд. Въ Амурской и Приморской областяхъ поиски золота начались съ конца шестидесятихъ годовъ. Золотоносныя россыпи открыты и разрабатываются въ бассейнахъ лѣвыхъ притоковъ Амура, а именно: по

системамъ рѣкъ—Джалинды и Олдоя, Зеи, Буреи, Сутари и Биджана. Кромѣ мѣстностей, принадлежащихъ къ системѣ Амура, въ предѣлахъ Приморской обл. золотоносныя росыши открыты во многихъ мѣстахъ на материкѣ, а также и на островѣ Аскольдѣ. По добычѣ золота, въ среднемъ около 500 пуд. въ годъ, Амурская область занимаетъ второе мѣсто во всей Сибири. Въ Приморской же области, гдѣ золотопромышленность не получила еще надлежащаго развитія, общая средняя добыча золота въ годъ составляетъ около 200 пуд.

Въ настоящее время золотопромышленное дѣло въ Сибири по сравненію съ прошлымъ значительно улучшилось и развилось. Не только въ технической постановкѣ промысла, но и въ бытовыхъ условіяхъ рабочихъ, общее число которыхъ достигаетъ до 35—40 тысячъ, произошли существенныя измѣненія, а это послѣднее вызвало болѣе интенсивную и рациональную дѣятельность со стороны золотопромышленниковъ. Всѣхъ приисковъ въ Сибири свыше 1000. Разработка ихъ производится въ большинствѣ случаевъ открытыми разносимами и лишь тамъ, гдѣ пустыя породы мощно залегаютъ надъ золотосодержащимъ слоемъ, подземными. Добыча золотосодержащаго пласта открытыми работами ведется одновременно съ промывкою, при подземной же работѣ пески для промывки заготавливаются зимою. Промывка песковъ производится на чашахъ, въ желѣзныхъ бочкахъ, а также на американкахъ. Въ послѣднее время получили большое распространеніе такъ называемыя драги, которыя съ технической стороны представляютъ первый опытъ замѣны мускульнаго труда механическимъ. Первоначально драги выписывались изъ Новой Зеландіи, а нынѣ уже изготовляются и въ Россіи.

Серебро, мѣдь и свинецъ. Добыча серебра, мѣди и свинца, а также олова производится главнымъ образомъ въ Акмолинской, Семипалатинской и Забайкальской областяхъ и въ Томской губерніи, въ Алтайскомъ горномъ округѣ. Въ другихъ областяхъ и губерніяхъ, хотя и имѣются залежи серебро-свинцовыхъ и мѣдныхъ рудъ, но разработка ихъ и вообще развѣдочныя работы по изысканію этихъ минераловъ еще не производятся. Въ Акмолинской и Семипалатинской областяхъ серебро-свинцовыя руды находятся въ первой въ Атбасарскомъ уѣздѣ и во второй—Зайсанскомъ, Павлодарскомъ и Каркаралинскомъ уѣздахъ, мѣдныя же руды въ Акмолинской обл. встрѣчаются въ Кокчетавскомъ и Атбасарскомъ уѣздахъ, а въ Семипалатинской обл. въ тѣхъ же уѣздахъ, гдѣ находятся серебро-свинцовыя руды. Мѣсторожденія серебро-свинцовыхъ рудъ разбросаны во множествѣ въ разныхъ мѣстахъ областей, изъ числа которыхъ извѣстно до 400 рудоносныхъ залежей. Главнѣйшія изъ нихъ находятся между г. Каркаралинскомъ и оз. Балхашемъ. Сѣвернѣе этого района въ разстояніи 75—100 вер. отъ г. Каркаралинска находится другой районъ мѣсторожденій свинца, серебра и мѣди. Изъ всѣхъ мѣсторожденій особенно выдѣляется мѣсторожденіе Беръ-Кара. Въ Томской губерніи рудныя мѣсторожденія находятся въ Алтайскомъ горномъ округѣ; число послѣднихъ достигаетъ 850. По географическому своему положенію всѣ рудныя мѣсторожденія Алтайскаго горнаго округа раздѣляются на двѣ группы: первая изъ нихъ лежитъ въ южной части округа въ системахъ рѣкъ Оби и Иртыша и носитъ названіе Змѣиногогорской округи, а вторая—на сѣверо-восточномъ концѣ Алтайскаго горнаго округа въ системѣ рѣки Томи и носитъ названіе Салаирской округи. Въ Енисейской губерніи серебро-свинцовыя и мѣдныя руды встрѣчаются въ Ачинскомъ и Минусинскомъ уѣздахъ, на восточномъ склонѣ Алатау и по долинѣ Енисея. Въ Якутской области мѣсторожденія серебра, свинца и мѣди открыты по Вилюю, Янѣ и Батомѣ. Кромѣ того, по нѣкоторымъ признакамъ и указаніямъ есть основаніе предполагать, что рудоносныя залежи имѣются и въ другихъ мѣстностяхъ области. Въ Забайкальской области серебро-свинцовыя

руды находятся въ разныхъ мѣстахъ Нерчинско-Заводского горнаго округа, а мѣдныя мѣсторожденія расположены въ бассейнахъ Аргуни и Онона. Наконецъ, въ Амурской области мѣсторожденія серебра, свинца и мѣди разбросаны въ отрогахъ Станового хребта, близъ рѣки Купури, въ Хинганскихъ хребтахъ и по кряжамъ, расположеннымъ по Амуру, Буреѣ и Зеѣ. Въ Приморской области присутствіе мѣдныхъ и серебро-свинцовыхъ рудъ, хотя и имѣется, на что указываютъ нѣкоторые признаки, но еще не открыты.

Марганцевая руда. Мѣсторожденіе марганца открыто, и добыча его производится пока только въ Семипалатинской области. Марганцевыя руды открыты здѣсь совершенно случайно, въ Аркалыкскихъ горахъ, въ 60 верст. отъ г. Семипалатинска. Аркалыкскія горы представляютъ собою небольшія, отдѣльно стоящія возвышенности, образующія довольно большія долины. Горы эти, по всей вѣроятности, составляютъ сѣверо-восточные отроги Коконскихъ горъ, находящихся отъ нихъ въ 20 верст. Въ горахъ Аркалыкскихъ намѣчено всего два пункта, гдѣ производились развѣдки на марганцевую руду. Первый ближе къ г. Семипалатинску, и второй на три версты далѣе. Развѣдка марганцевой руды начата была въ 1896 г. и найдена на глубинѣ одного аршина. Мощность жилы съ поверхности до 3,5 аршина, съ углубленіемъ же шурфа мощность ея уменьшалась и не превышала 2,5 арш. Марганцевая руда представляетъ собою плотную, безъ всякихъ прожилковъ, желѣзно-черную массу съ слабымъ полуметаллическимъ блескомъ и, какъ показалъ анализъ, содержитъ въ себѣ марганца 51,26% и чистой перекиси марганца 47,04%. Въ 1896 г., когда открыто было мѣсторожденіе марганца, послѣдняго было добыто при 15 чел. рабочихъ до 5000 пуд., въ 1901 г. вся добыча марганца достигла до 4.800 пуд., а въ настоящее время добыча руды нѣсколько увеличилась.

Каменный уголь. Мѣсторожденія каменнаго угля имѣются въ неисчерпаемыхъ размѣрахъ на всемъ протяженіи Сибири, но эксплуатація его производится сравнительно въ ограниченныхъ размѣрахъ и, преимущественно, въ мѣстностяхъ, расположенныхъ вблизи желѣзной дороги. Не подлежитъ конечно никакому сомнѣнію, что съ проведеніемъ отъ главной магистрали желѣзнодорожныхъ вѣтокъ въ стороны, каменноугольная промышленность начнетъ быстро развиваться и въ тѣхъ раіонахъ, гдѣ въ данное время, вслѣдствіе отсутствія удобныхъ и дешевыхъ путей сообщенія, она является невыгодной. Судя по количеству общей добычи каменнаго угля, возрастающей изъ года въ годъ, можно съ увѣренностью утверждать, что въ самомъ непродолжительномъ времени сибирская каменноугольная промышленность займетъ первое мѣсто во всей Россіи. По отдѣльнымъ мѣстностямъ Сибири имѣются слѣдующія свѣдѣнія о каменноугольныхъ мѣсторожденіяхъ. Въ Западной Сибири, собственно въ Томской губ., залежи каменнаго угля находятся въ такъ называемой Кузнецкой котловинѣ, имѣющей 400 верст. длины и 100 вер. ширины. Котловина расположена между кряжами Салаирскимъ и Алатау и раздѣляется теченіемъ рѣки Томи на двѣ части. Угольные образованія здѣсь по своей мощности относятся къ однимъ изъ лучшихъ. Изъ числа мѣсторожденій наиболѣе детально обследованы слѣдующія: Кандомское, въ 5 верстахъ отъ дер. Калтанской, заключающее въ себѣ запасъ угля въ 8.500.000 пуд., Кинеркинское, находящееся по лѣвой сторонѣ рѣчки Кинерки, съ запасомъ угля въ 16.400.000 пуд., Варламовское, заключающее въ себѣ запасъ угля въ 5.500.000 пуд., Кирчіакское, расположенное въ Кирчіакской горѣ вблизи озера Кирчіакъ, съ запасомъ угля въ 12.500.000 пуд., Аральдинское — около рѣчки Аральды, запасъ угля въ которомъ опредѣленъ въ 18 мил. пуд., Калтанское въ окрестностяхъ деревни Калтанской, Кузнецкое въ окрестностяхъ г. Кузнецка около д. Артамо-

новой, Березовское около дер. Березовой, съ огромнымъ запасомъ угля. Костенковское — около дер. Костенковой, Маганакское—по лѣвую сторону рѣчки Маганакъ, Афонинское—вблизи села Афонина, Богатское—въ 27 вер. отъ Гурьевскаго завода и Кольчугинское—недалеко отъ Бочатской копи, по берегу р. Или. Главнѣйшія мѣсторожденія каменнаго угля въ Семипалатинской области слѣдующія: При-Иртышскаго товарищества, расположенныя по лѣвой сторонѣ рѣки Иртыша въ урочищахъ Ойнакъ-Соръ, Тынъ-Кудукъ, Талды-Кудукъ и Кумъ-Куль въ 20 вер. отъ поселка Известковаго, затѣмъ: Дунгулекъ-Соркское мѣсторожденіе, находящееся въ 20 вер. отъ ст. Грачевской, Узунъ-Соркское, расположенное въ 8 вер. отъ Дунгулекъ-Соркскаго мѣсторожденія, Джамавтузское, залегающее въ Павлодарскомъ уѣздѣ на лѣвой сторонѣ рѣки Иртыша въ 150 вер. на югъ отъ Павлодара, Куу-Чеку, расположенное въ Павлодарскомъ уѣздѣ въ 480 вер. отъ г. Омска и въ 300 вер. отъ Иртыша, Акъ-Чеки, находящееся въ Каркаралинскомъ уѣздѣ, въ горахъ Мурджикъ въ 150 в. отъ г. Каркаралинска и, наконецъ, Экибазъ-Тузъ, одно изъ богатѣйшихъ мѣсторожденій области, расположенное въ 123 вер. отъ Павлодара въ Чакчанской вол. Павлодарскаго уѣзда. Въ Акмолинской области угольные мѣсторожденія расположены по верховьямъ рѣки Ишима, Бурлуку и Сакуръ, въ Кокчетавскомъ, Атбасарскомъ и Акмолинскомъ уѣздахъ. Особеннаго вниманія заслуживаетъ Карагандинская копъ.

Въ Восточной Сибири присутствіе каменнаго угля замѣчено и установлено во многихъ мѣстностяхъ и въ особенности по линіи сибирской ж. д., начиная отъ г. Иркутска вплоть до Бирюсы, а также по берегу рѣки Ангары выше г. Иркутска. Въ Енисейской губ. каменноугольные мѣсторожденія находятся въ Ачинскомъ уѣздѣ близъ дер. Антроповой, въ 30 в. отъ Красноярска, около дер. Кубековой, по среднему и нижнему теченію Чулыма, по рѣкамъ Качѣ и Кемчугу и наконецъ, въ Минусинскомъ уѣздѣ на правомъ берегу р. Абакана близъ горы Изыхъ. Изыхскій уголь, какъ показала проба, весьма цѣннаго качества. Въ Иркутской губерніи добыча угля, несмотря на значительныя залежи его по всей губерніи, производится главнымъ образомъ около ст. Головинской и дер. Черемхово. Заслуживаютъ особаго вниманія Черемховскія копи, находящіяся въ 8 верстахъ отъ дер. Черемхово, на Гришевской заимкѣ, въ Балаганскомъ у. Въ Якутской области присутствіе угля установлено по всему среднему теченію рѣки Лены и впадающихъ въ нее рѣкъ, а въ Забайкальской—вдоль берега Байкала, въ долинѣ рѣки Ингоды близъ села Новой-Куки, въ долинѣ рѣкъ Хилки, Шилки, Уды, Аргуни и Чикоя, затѣмъ въ окрестностяхъ озеръ Гусиваго и Хара-Норъ. Добыча угля въ этихъ областяхъ не производится. Что же касается Амурской и Приморской областей, то въ первой изъ нихъ мѣсторожденія каменнаго угля находятся въ верхней части Амура близъ Ст. Черняевой, въ разрѣзахъ горы Цагаянъ, близъ пос. Аносова, при устьѣ р. Кумары, по рѣкѣ Зеѣ, въ верховьяхъ рѣки Буреи и въ 30 верстахъ выше г. Благовѣщенска, а во второй присутствіе угля опредѣлено во многихъ мѣстностяхъ. Наибольше извѣстны залежи угля въ заливѣ Посьета, на побережьѣ Амурскаго залива, по обѣимъ берегамъ рѣки Суйфуна, затѣмъ Ново-Михайловское мѣсторожденіе близъ деревни Ново-Михайловской и, наконецъ, мѣсторожденія въ заливѣ Св. Ольги и по рѣкамъ Шитехъ и Циму хэ. Обращаетъ на себя вниманіе Сучанское мѣсторожденіе, эксплуатируемое казною. Запасъ угля въ послѣднемъ опредѣленъ въ 500 мил. пуд. Къ Сучанскимъ каменноугольнымъ копамъ устроены отъ Уссурійской ж. д. подъѣздной путь для непосредственной передачи угля изъ вагоновъ на суда или же въ склады.

Добыча угля.

	Зап. Сиб. тыс. пуд.	Вост. Сиб. тыс. пуд.
1893 г.	1119	751
1894 »	1336	1131
1895 »	1424	1162
1896 »	1518	1079
1897 «	708	2739
1898 «	1405	2844
1899 »	4391	4974
1900 »	9404	8580
1901 *	13689	21053
1902 »	12445	28131
1903 »	14841	28699

До 1898 г. добыча ископаемыхъ углей въ Западной Сибири развивалась очень слабо, увеличившись на 2⁰/₀ по сравненію съ 1893 г., но съ 1899 г. она стала быстро возрастать, и въ 1903 г. увеличилась втрое противъ 1899 г. и четырнадцать разъ противъ 1893 г.

Въ ⁰/₀ отношеніи за этотъ же промежутокъ времени она претерпѣвала значительныя колебанія и, наконецъ, понизилась до 33⁰/₀ съ первоначальныхъ 41⁰/₀ общей добычи Азіатской Россіи, вслѣдствіе быстрого развитія каменноугольной промышленности въ Восточной Сибири. Проведеніе жел. дор. весьма благотворно отразилось на развитіи каменноугольной промышленности всей Сибири. Добыча ископаемаго угля въ Восточной Сибири началась въ 1893 г. съ 750 т. п. бурога угля, а въ 1894 г. съ 1131 т. п. каменнаго угля, что составляло 0,6⁰/₀ общей добычи Россійской Имперіи. Особенно быстрый ростъ добычи угля въ Восточной Сибири начался съ 1901 г., превзойдя въ этомъ году въ 20 разъ добычу 1894 г. Въ 1902 г. замѣтно еще болѣе увеличеніе добычи, а въ 1903 г. почти никакого. Быстрый ростъ добычи сибирскаго угля особенно замѣтенъ при сравненіи съ добычею всей Имперіи, относительно кѣторой еще въ 1898 г. сибирская добыча составляла 0,6⁰/₀, цифра эта удвоилась въ 1899 г. и утроилась въ 1900 г., а въ 1903 г. увеличилась въ 7¹/₂ разъ, достигнувъ до 4,5⁰/₀ общей добычи угля имперіи. Увеличеніе процентнаго отношенія сибирской добычи доказываетъ, что ростъ послѣдней превзошелъ относительный ростъ добычи Европейской Россіи. XX столѣтіе ознаменовалось особеннымъ быстрымъ развитіемъ каменноугольной промышленности Сибири.

Желѣзо. Мѣсторожденія желѣзныхъ рудъ извѣстны въ Сибири во многихъ мѣстахъ, но добыча ихъ производится только въ губерніяхъ Енисейской и Томской и областяхъ Забайкальской и Семипалатинской. Въ Семипалатинской области желѣзная руда залегаетъ въ Каркаралинскомъ нагорьѣ близъ г. Каркаралинска. Желѣзные рудники разрабатываются въ урочищахъ Кень-Тюбо, Джусъ-Мола, Тогай. Въ Томской губерніи желѣзными рудами изобилуютъ склоны Салаирскаго кряжа и Кузнецкаго Алатау. Разрабатываемые рудники находятся въ Кузнецкомъ уѣздѣ близъ с. Салаирскаго. Въ Енисейской и Иркутской губерніяхъ желѣзныя руды встрѣчаются почти во всѣхъ уѣздахъ. Въ первой изъ нихъ обращаетъ на себя особое вниманіе

Абаканское мѣсторожденіе, находящееся въ Минусинскомъ уѣздѣ по рѣкѣ Абакану, затѣмъ Ирбинская казенная дача въ 30 верстахъ отъ рѣки Тубы и залежи, находящіяся въ 16 верстахъ отъ г. Красноярска по берегу Енисея, въ Канскомъ уѣздѣ близъ дер. Озерной и въ Енисейскомъ уѣздѣ при сел. Потаповой и Зеледѣевой; во второй—мѣсторожденія, находящіяся по рѣкѣ Окѣ и Ангарѣ. Въ Якутской области мѣсторожденія желѣзныхъ рудъ находятся въ 30 верстахъ отъ г. Якутска, затѣмъ по рѣчкѣ Батомѣ и, наконецъ, по рѣчкѣ Вилюю. Въ Забайкальской области самыми богатыми мѣсторожденіями считаются Балегинское, въ Цаганъ-Дабанскомъ хребтѣ, на лѣвомъ берегу р. Балеги, и Петровское, находящееся въ 4 вер. отъ Петровскаго завода въ Змѣиной горѣ. Кромѣ того, руды открыты въ долинахъ рѣкѣ Уды и Киренги, Нерчинскомъ горномъ округѣ, по берегу рѣчки Мысовой, въ Цаганъ-Хунтейскомъ хребтѣ и близъ ст. Макавѣвской. Въ Амурской области желѣзныя руды представляютъ собою неистощимые запасы и разбросаны по всей области въ такомъ изобиліи, что какъ-бы составляютъ подпочву всего Амурскаго бассейна. Наибольшее число мѣсторожденій нахо-



Портъ Посьеть.

дится въ Даурскомъ нагорьѣ, Буреинскихъ горахъ и на всемъ протяженіи Станового хребта. Несмотря, однако, на такое богатство мѣсторожденій, желѣзныя руды въ области не разрабатываются. Наконецъ, въ Приморской обл., гдѣ также добыча желѣза не производится, мѣсторожденія желѣзныхъ рудъ имѣются въ горахъ Сихотэ-Алинѣ, въ 20-ти верстахъ отъ залива св. Ольги, по системѣ впадающей въ этотъ заливъ рѣки Аввакумовки и въ Становомъ хребтѣ.

Олово. Оловянныя руды открыты были еще въ 1811 г. по рѣкѣ Онону въ Забайкальской области, разработкою которыхъ первоначально занимались буряты. Немного позднѣе, послѣ нѣсколькихъ развѣдокъ, мѣсторожденія олова найдены были по правой сторонѣ рѣки Онона въ долину Малой Кулинды, близъ дер. Нижній-Шараней и близъ пос. Завитинскаго, и тогда же былъ заложенъ Ононскій рудникъ. Эти мѣсторожденія, какъ содержащія въ себѣ „оловянный камень“, являются единственными во всей Россіи. Въ другихъ мѣстностяхъ Сибири присутствіе оловянныхъ рудъ еще не обнаружено.

Сѣра. Сѣра въ видѣ сѣрнаго колчедана весьма распространена въ Восточной Сибири въ сланцахъ, а также попадаетъ въ буроугольныхъ отложеніяхъ по притокамъ Вилюя. Кромѣ того, сѣрный колчеданъ распростра-

ненъ въ Алтайскихъ горахъ, гдѣ добыча въ годъ составляетъ до 200 т. п. Въ Восточной Сибири добыча сѣры пока еще не производится.

Нефть. Мѣсторожденія нефти открыты въ Иркутской губерніи близъ ур. Иданъ, по правому берегу р. Ангары, въ 40 вер. отъ г. Иркутска и на восточномъ берегу о-ва Сахалина. Открытыя мѣсторожденія еще не эксплуатируются и не приведены въ точную извѣстность.

Цвѣтные камни. Цвѣтные камни имѣются почти во всѣхъ губерніяхъ и областяхъ Сибири. Наиболѣе извѣстными мѣстами по нахожденію драгоценныхъ минераловъ являются Забайкальская область, Алтайскія горы и Иркутская губ. Въ Забайкальской области особенно замѣчательна находящаяся между рѣкою Онономъ и Ононъ-Борзею, гранитная гора Адунъ-Чилонъ, извѣстная частымъ нахожденіемъ: топазовъ, берилловъ, аквамариновъ и пр. Въ Алтайскихъ горахъ, собственно, въ Коргонскомъ кряжѣ, часто попадаются порфиры, яшма, агатъ, халцедонъ, кварцъ красный, гранитъ и др. Въ Иркутской губерніи драгоценные минералы встрѣчаются въ Прибайкальскихъ горахъ и въ юго-восточной части губерніи. Такъ, „ляписъ-лазурь“ попадаетъ по рѣчкамъ Слюдянкѣ и Талой; „вениса“ по рѣчкѣ Малой Быстрой; „змѣвикъ“, „талькъ“, „слюда“, „лавровитъ“, „хандродитъ“, „розовый кварцъ“, „салитъ“, „байкалитъ“ по рѣчкѣ Талой и Слюдянкѣ, а также въ долинѣ Улунтай. Въ послѣдней, кромѣ того, попадаетъ еще „черная слюда“, „известковый шпатъ“, и „бѣлый мраморъ“.

Графитъ. Мѣсторожденія графита обслѣдованы и открыты лишь только въ степныхъ областяхъ, Енисейской и Иркутской губерніяхъ. Такъ называемый Кокотавскій графитъ находится въ Окпетинской волости Зайсанск. уѣзда, Семипалатинской обл., въ 50 вер. отъ г. Сергіополя въ урочищѣ Кокотау. Мѣстность, гдѣ разрабатывается графитъ, очень интересна въ горномъ отношеніи. Залежь графита прослѣжена шурфами на протяженіи двухъ вер.; уголъ паденія отъ 20° до 55°. Графитъ залегаетъ въ графитномъ сланцѣ, переслаивающемся съ фильметами, налегающими на гранито-сіенитовыя породы. Сверху сланцы прикрыты свитой новѣйшаго наноса. Кокотавское мѣсторожденіе графита находится въ рукахъ горнопромышленнаго общества П. В. Поляковъ и К^о, въ г. Семипалатинскѣ. Въ настоящее время добыто около тысячи пудовъ графита. Послѣдній пользуется особымъ спросомъ на уральскихъ заводахъ. Въ Енисейской губ. графитъ найденъ по правымъ притокамъ Енисея, по р. Нижней Тунгузкѣ, Бахтѣ и Курейкѣ и въ нѣкоторыхъ мѣстахъ Саянскаго хребта. Запасы графита въ найденныхъ мѣсторожденіяхъ опредѣляются въ 12 мил. пудовъ. Графитъ—средняго достоинства, и добыча его имѣетъ побочный, случайный характеръ. Что же касается Туруханскаго графита, отличающагося превосходными качествами, то добыча его поставлена нѣсколько лучше, и добываемый графитъ отправляется не только въ фабричныя районы, но и за границу. Въ Иркутской губерніи графитъ найденъ и разрабатывается на ост. Ольхонъ, Ботугальскомъ гольцѣ и у Байкала. Графитъ высокаго достоинства. Частью идетъ въ золотосплавочныя лабораторіи, частью на уральскіе заводы. Въ общемъ добыча графита, несмотря на его обиліе и высокія качества, оставляетъ желать много лучшаго. Главными препятствіями развитія этого горнаго промысла слѣдуетъ признать отсутствіе предприимчивости, капиталовъ и несовершенство путей сообщенія.

Строительные матеріалы. Строительные матеріалы, какъ-то: камень, глина и известь добываются во многихъ мѣстностяхъ Сибири. Добыча огнеупорной глины производится въ Акмолинской и Семипалатинской областяхъ, въ Алтайскомъ горномъ округѣ и въ Нерчинско-Заводскомъ районѣ, а также въ Енисейской губерніи, въ Красноярскомъ и Ачинскомъ уѣздахъ близъ

дер. Кантанъ и Париловой. Каолинъ и бѣлая глина добывается въ Иркутской губерніи по берегу рѣки Бѣлой, близъ дер. Бодайской и села Узкій-Лугъ. Полевой шпатъ и кварцъ, для стеклянныхъ заводовъ, добывается въ Прибайкальскихъ горахъ, въ Иркутской губерніи. Наконецъ, алебастръ добывается главнымъ образомъ въ Семипалатинской, области, близъ пос. Подпускного и Лебяжьяго, въ 6 вер. отъ г. Семипалатинска а также близъ уроч. Красный Яръ и Чистое. Добываемый алебастръ сплавляется внизъ по Иртышу въ другія области и губерніи.

Солепромышленность.

Добыча соли въ промышленной жизни Сибири составляетъ одинъ изъ видныхъ промысловъ. Соль добывается изъ самосадочныхъ озеръ и изъ соляныхъ источниковъ, при чемъ общая добыча соли не превышаетъ 3-хъ мил. пудовъ въ годъ. Въ губерніяхъ Тобольской и Томской и областяхъ Акмолинской и Семипалатинской соль добывается исключительно изъ самосадочныхъ озеръ, которыми вообще Западная Сибирь очень богата. Въ районѣ Барабинской и Кулундинской степей, составляющихъ часть той низменной равнины, которая нѣкогда была дномъ морского бассейна, самосадочныя озера содержатъ значительную примѣсь другихъ солей, и здѣсь встрѣчаются залежи глауберовой соли, добываемой ежегодно въ количествѣ до 150 пуд. Изъ числа самосадочныхъ озеръ лучшими являются: Коряковское озеро, въ Семипалатинской обл., находящееся въ 15 в. отъ г. Павлодара. Соль этого озера, занимающаго пространство около 20 в., обладаетъ высокими качествами и добывается въ размѣрѣ 1 мил. пудовъ. Затѣмъ озера: Печаточное, Малиновое, Кочковатое и Большое Ломовое, въ Томской губ. Особенно выдѣляется въ этой губерніи озеро Бурлинское, соль изъ котораго добывается до 1½ м. пудовъ ежегодно и расходуется по всей Сибири. Что же касается остальныхъ озеръ, то въ нѣкоторыхъ изъ нихъ, въ виду малой крѣпости разсола, садка соли бываетъ не ежегодно, въ другихъ же имѣется исключительно глауберова соль. Последняя добывается изъ Мармышанскихъ озеръ въ Кулундинской степи и идетъ на содовые, а частью и стеклянные заводы. Въ Енисейской и Иркутской губ. добыча соли производится изъ соляныхъ источниковъ. Въ Енисейской губ., въ Канскомъ уѣздѣ на Туманшетскомъ и Троицкомъ заводахъ, а въ Иркутской—по долинкамъ рѣкъ Лены, Кута и Илима. Соль добывается и обрабатывается на Усть-Кутскомъ, Иркутскомъ (с. Усолъе) и Илимскомъ (с. Шестаковское) солеваренныхъ заводахъ. Общая добыча соли на этихъ заводахъ не превышаетъ 300 т. пудовъ въ годъ. Въ Забайкальской области соль вырабатывается на Селингинскомъ и Троицкосавскомъ солеваренныхъ заводахъ въ количествѣ до 30 т. пудовъ. Добыча же соли изъ самосадочнаго Борзинскаго озера не превышаетъ 20 тысячъ въ годъ.

Въ Амурской, Якутской и Приморской областяхъ солепромышленность слишкомъ слабо развита, вырабатываемая же соль весьма низкаго качества и не можетъ конкурировать съ привозной. Особою оригинальностью отличается производство соли въ Приморской области изъ морской воды. Производствомъ этимъ занимаются исключительно китайцы и корейцы въ Посѣтскомъ районѣ. Соль добывается изъ сгущенной морской воды и очень низкаго качества.

Несмотря на обиліе самосадочныхъ озеръ и соляныхъ источниковъ, солепромышленность въ Сибири по своимъ размѣрамъ добычи далеко не отвѣчаетъ потребностямъ населенія, а по качеству уступаетъ привозной. Вслѣдствіе этого соль въ Сибири сравнительно дорога, и для поддержанія устойчивыхъ цѣнъ на соль, а равно въ цѣляхъ постояннаго обезпеченія населенія Сибири солью, правительствомъ устроены въ отдаленныхъ округахъ Восточной Сибири, Якутской, Амурской и Приморской областяхъ соляные склады, магазины и стойки.

Добыча и производство продуктовъ горнозаводской промышленности въ 1901 г. по губерніямъ и областямъ въ пудахъ.

	Золото.	Серебро.	Свинець.	Мѣдь.	Чугунъ.	Жельзо.	Сталь.	Уголь.	Соль.	Глаубер. соль.	Марган. руды.
Аммолинская	21/40	»	»	13.143	»	»	»	1.124.396	»	»	»
Амурская .	427 ⁸ /40	»	»	»	»	»	»	»	»	»	»
Енисейская.	218 ²⁸ /40	»	»	»	36.666	17.739	»	»	170.737	»	»
Забайкальск.	278 ¹⁶ /40	15 ¹⁸ /40	2021	»	109.347	71.445	1012	»	28.765	14.000	»
Приморская.	160 ³² /40	»	»	»	»	»	»	4.800.516	»	»	»
Семипалатин.	31 ²⁹ /40	21 ¹³ /40	3144	8.850	»	»	»	5.027.756	1.968.479	»	4800
Томская . .	137 ³⁶ /40	13 ²² /40	4371	13.193	36.240	32.195	»	8.260.315	2.943.209	371.320	»
Тобольская.	»	»	»	»	»	»	»	»	10.000	»	»
Якутская .	580 ¹³ /40	»	»	»	»	»	»	»	23.000	»	»
Иркутская .	»	»	»	»	»	»	»	16.252.901	480.206	»	»

Добыча золота и платины за 1892—1901 г.

	Золото.	Платина.
1892	2625 п. 3,75 ф.	279 п. 7 ф.
1893	2739 » 7 »	311 » 13 »
1894	2621 » 23 »	318 » — »
1895	2509 » 29 »	269 » 20 »
1896	2271 » 27 »	301 » — »
1897	2232 » 17,5 »	341 » 39 »
1898	2370 » 27 »	367 » 13 »
1899	2377 » 38 »	364 » — »
1900	2367 » 19 »	310 » 28 »
1901	2389 » 18 »	388 » 39 »

Примѣчаніе. Приведенныя цифровыя данныя касаются всей добычи въ имперіи.

Состояніе горнозаводской промышленности въ 1901 характеризуется слѣдующими главными чертами. Добыча золота немного превышаетъ добычу предыдущаго года на 21 п. 39 ф. и не удаляется очень значительно отъ средней за 10 лѣтъ (1892-1901 г.), опредѣляющейся въ 2460 п. 19,4 ф. Наибольшее количество золота было добыто въ областяхъ Амурской и Якутской, почти около половины, за ними слѣдуетъ Пермская, Оренбургская, Томская губ. и области Приморская и Семипалатинская.

Число рабочихъ на горныхъ промыслахъ и заводахъ Сибири въ 1901 году.

	Западная Сибирь.	Восточная Сибирь.
Золотые прииски	12.710	36.960
Серебро-свинцовые рудники	708	158
» » заводы	93	36
Мѣдные рудники	698	—
» заводы	713	—
Жельзные рудники	308	45
Чугуно-плавильные заводы	458	159
Каменноугольныя копи	1.118	4.008
Марганцевые рудники	17	—
Добыча соли	2.092	273
Каменоломни	7.339	76
Добыча и приготовленіе огнеупорныхъ матеріаловъ	206	—

Горныя управленія Сибири.

По надзору за частною горною промышленностью Западно-Сибирская горная область раздѣлена на семь горныхъ округовъ, а Восточно-Сибирская горная область—на десять горныхъ округовъ, при чемъ Березовскій и Тюменскій уѣзды Тобольской губ. присоединены къ составу Уральской горной области. Центральныхъ управленій два: Иркутское и Томское.

Иркутское Горное управленіе.

Центральное управленіе:

1. Начальникъ горнаго управленія	8000 р.
2. Помощникъ его	4.500 »
3. Геологъ, дѣлопроизводитель и юрисконсультъ по	3.000 »
4. Дѣлопроизводитель (два)	2.200 »
5. Бухгалтеръ	2.200 »
6. Запасные отводчики (два)	1.400 »
7. Журналистъ и архивариусъ	1.200 »
8. Помощники дѣлопроизводителя (три)	1.200 »
9. Маркшейдеры (два)	2.000 »
10. Старшій геологъ	3.600 »

Ок ружное управленіе:

1. Окружные инженеры (два)	5.280 р.
Окружные инженеры (два)	4.720 »
Окружные инженеры (четыре)	5.900 »
Окружные инженеры (два)	5.200 »
2. Помощники ихъ {	
одинъ	3.200 р.
два	3.600 »
два	2.880 »
одинъ	3.200 »
3. Письмоводители {	
два	1.600 р.
одинъ	1.800 »
пять	1.500 »
два	1.200 »
4. Помощники ихъ {	
два	1.120 р.
одинъ	1.200 »
одинъ	1.000 »
два	800 »

Горная полиція.

Горные исправники.	{	два	4.400 р.
	{	два	4.500 »
	{	два	3.600 »
	{	два	4.100 »
Письмоводители при горныхъ исправникахъ.	{	два	1.600 р.
	{	одинъ	1.800 »
	{	два	1.440 »
	{	два	1.500 »
	{	одинъ	1.200 »

На канцелярскіе расходы и наемъ помѣщеній горнымъ исправникамъ отпускается 15.500 р. въ годъ.

Томское Горное управленіе.

Центральное управленіе.

1. Начальникъ горнаго управленія	7.000 р.
2. Помощникъ его	3.500 »
3. Дѣлопроизводитель	2.600 »
4. Дѣлопроизводители (два)	2.000 »
5. Бухгалтеръ	2.000 »
6. Журналистъ и архивариусъ	1.100 »
7. Помощники дѣлопроизводителя (три)	1.100 »
8. Помощникъ маркшейдера	1.500 »
9. Геологъ	2.400 »
10. Запасные отводчики (два)	1.100 »

Окружное управленіе.

1. Окружные инже- неры.	{	одинъ	4.100 р.
		четыре	3.800 »
		два	3.600 »
2. Помощники ихъ	{	два	2.600 »
		четыре	2.400 »
3. Письмоводители (семь)			1.200 »
4. Помощники ихъ (шесть)			820 »

Горная полиція.

Горные исправники.	{	одинъ	2.160 р.
		одинъ	2.600 »
		три	2.500 »
		два	2.300 »

Горныя управленія.

Томское. Нач. горн. инж. Ник. Сем. Боголюбскій, помощн. его горн. инж. Вал. Вас. Маюровъ; чин. особ. поруч. Ковст. Григ. Шарнинъ; дѣлопр.: Ферд. Влад. Захаровъ, Петръ Ив. Сергѣевъ; бухг. Иннок. Ил. Изосимовъ; геологъ Конст. Ив. Аргентовъ; маркшейд. горн. инж. Веніам. Влад. Карпинскій. Окружные инженеры округовъ: томскаго Ив. Порф. Бересневичъ; степно-сѣвернаго Ал-дръ Ал-др. Сборовскій; степно южнаго Ал-дръ Андр. Холодовскій; алтайскаго Эд. Карл. Фрейманъ; енисейскаго Генр. Юліан. Стемпневскій; красноярско-ачинскаго Ал. Кондр. Кудрявцевъ; минусинскаго Ник. Степ. Волконскій.

Иркутское. Нач. горн. инж. Ник. Ник. Курмаковъ; помощн. его горн. инж. Сильв. Карл. Оранскій; юрисконс. Ин. Григ. Можаровъ; дѣлопроизводитель Нилъ Ром. Дербинъ, Ин. Степ. Карпинскій; бухг. Ив. Вал. Добрынинъ; маркшейд. горн. инж. Бор. Вл. Мономаховъ, Мих. Ив. Гозбергъ; ст. геол. горн. инженеръ Конст. Ник. Тульчинскій; геологъ горн. инж. Сем. Фил. Малявкинъ. Окружные инженеры округовъ: западно-забайкальскаго Ант. Ант. Левицкій; восточно-забайкальскаго Пет. Фед. Стенановъ; амурскаго Алек. Евг. Теппанъ; ангарскаго Мих. Ив. Иларіоновъ; витимскаго Валер. Вас. Мурзаковъ; олекминскаго Пет. Ник. Александровъ; бурейнскаго Вал. Ал-ѣв. Ходневъ; зейскаго Ал-дръ Ник. Красильниковъ, уссурійскаго Ник. Іоак. Богдановъ; приморскаго Ник. Ив. Цимбаленко.

Управляющіе казенными солеваренными заводами. Иркутскаго горн. инж. Ал-дръ Ив. Сосовъ, Усть-Кутскаго горн. инж. Игн. Каэтан. Ольшевскій.

Горные округа.

Западно-Сибирская горная область.

1. **Степной-Сѣверный.** Въ составъ его входятъ: Тобольская губ., кромѣ Березовскаго и Тюменскаго уѣздовъ, Акмолинская обл. и Павлодарскій и Каркаралинскій уѣзды Семипалатинской области. Мѣстопробываніе окружнаго инженера г. Омскъ.

2. **Степной-Южный.** Въ составъ его входятъ: Семипалатинская обл. и вся Семирѣченская. Мѣстопробываніе окружнаго инженера г. Семипалатинскъ.

3. **Алтайскій.** Въ составъ его входятъ: Кузнецкій и Бійскій уѣзды Томской губ. Мѣстопробываніе окружнаго инженера г. Томскъ.

4. **Томскій.** Въ составъ его входятъ: Томская губ., за исключеніемъ Кузнецкаго и Бійскаго уѣздовъ. Мѣстопробываніе окружнаго инженера г. Томскъ.

5. **Минусинскій.** Въ составъ его входитъ Минусинскій уѣздъ Енисейской губ. Мѣстопробываніе окружнаго инженера г. Минусинскъ.

6. **Красноярско-Ачинскій.** Въ составъ его входятъ: Ачинскій, Красноярскій и Канскій уѣзды Енисейской губ., за исключеніемъ Бирюсинской системы. Мѣстопробываніе окружнаго инженера г. Красноярскъ.

7. Енисейскій. Въ составъ его входитъ Енисейскій уѣздъ. Мѣстопробываніе окружнаго инженера г. Енисейскъ.

Восточно-Сибирская горная область.

1. Ангарскій. Въ составъ его входятъ: Бирюсинская система, Нижнеудинскій, Балаганскій, Иркутскій и Верхоянскій уѣзды Иркутской губ. Мѣстопробываніе окружнаго инженера г. Иркутскъ.

2. Витимскій. Въ составъ его входятъ: Киренскій уѣздъ, Иркутской губ., за исключеніемъ части его, ограниченной теченіемъ р. Лены. Мѣстопробываніе окружнаго инженера Успенскій прискъ К^о Промышленности.

3. Олекминскій. Въ составъ его входятъ: часть Киренскаго уѣзда, не вошедшая въ Витимскій округъ и Олекминскій округъ Якутской обл., за исключеніемъ нѣкоторыхъ частей его, вошедшихъ въ другіе округа. Мѣстопробываніе окружнаго инженера и его помощника на Тихоно-Задонскомъ прискѣ Ленскаго Товарищества.

4. Западно-Забайкальскій. Въ составъ его входятъ: Баргузинскій, Верхнеудинскій, Селенгинскій и Троицкосавскій уѣзды Заб. обл. и часть Олекминскаго округа Якутской области. Мѣстопробываніе окружнаго инженера г. Верхнеудинскъ.

5. Восточно-Забайкальскій. Въ составъ его входятъ: Амурскій участокъ, Нерчинско-Заводской, Нерчинскій, Читинскій и Акшинскій уѣзды, Забайкальской области, и часть Олекминскаго округа Якутской обл. Мѣстопробываніе окружнаго инженера г. Нерчинскъ.

6. Амурскій. Въ составъ его входитъ: часть Амурской области. Мѣстопробываніе окружнаго инженера г. Благовѣщенскъ.

7. Зейскій. Въ составъ его входятъ: части Амурской и Якутской областей. Мѣстопробываніе окружнаго инженера и помощника его г. Зейская Пристань, Амурской области.

8. Буреинскій. Въ составъ его входятъ: части Амурской и Приморской обл. Мѣстопробываніе окружнаго инженера Жедринскій прискъ, Амурскаго Общества; помощника его—Софійскій прискъ Ниманской К^о.

9. Приморскій. Въ составъ его входитъ вся сѣверная часть Приморской области. Мѣстопробываніе окружнаго инженера г. Николаевскъ.

10. Уссурійскій. Въ составъ его входитъ весь Уссурійскій край, а также и островъ Сахалинъ. Мѣстопробываніе окружнаго инженера г. Владивостокъ; помощника его постъ Александровскій на о. Сахалинѣ.

Распределеніе горныхъ областей Сибири на горно полицейскіе округа.

Западно-Сибирская горная область.

1. Маріинскій округъ. Въ составъ его входятъ золотые приски Томскаго и Маріинскаго уѣздовъ Томской губ. Мѣстопробываніе исправника с. Тисуль, Маріинскаго уѣзда.

2. Алтайскій округъ. Въ составъ его входятъ золотые приски въ Алтайскомъ округѣ. Мѣстопробываніе исправника г. Бійскъ.

3. Сѣверно-Енисейскій округъ. Въ составъ его входятъ приски сѣверной части Енисейской системы. Мѣстопробываніе исправника: зимою г. Енисейскъ, лѣтомъ—Николаевскій прискъ К^о Бенардаки по р. Евашимо.

4. Южно-Енисейскій округъ. Въ составъ его входятъ приски южной части Енисейской системы. Мѣстопробываніе исправника—Степановскій прискъ по р. Шаулкону.

5. Красноярско-Канскій округъ. Въ составъ его входятъ всѣ золотые приски Красноярскаго и Канскаго уѣздовъ, Енисейской губ. Мѣстопробываніе исправника г. Красноярскъ.

6. Ачинскій округъ. Въ составъ его входятъ приiski въ Ачинскомъ уѣздѣ Енисейской губ. Мѣстопробываніе исправника—с. Покровское (улусть Чебаки) Ачинскаго уѣзда.

7. Минусинскій округъ. Въ составъ его входятъ приiski въ Минусинскомъ уѣздѣ, Енисейской губ., а также приiski, находящіеся по системамъ рѣкъ Ситикема и Ута и по правой сторонѣ р. Кантагиря, Усинскаго пограничнаго округа. Мѣстопробываніе исправника—г. Минусинскъ.

Восточно-Сибирская горная область.

1. Бирюсинскій округъ. Въ составъ его входятъ приiski Бирюсинской системы. Мѣстопробываніе исправника: лѣтомъ—одинъ изъ приисковъ Бирюсинской системы, зимою—с. Рыбинское, Канскаго уѣзда Енисейской губ.

2. Витимскій округъ. Въ составъ его входятъ: Киренскій уѣздъ Иркутской губ., за исключеніемъ части его, ограниченной теченіемъ р. Лены отъ ст. Жербовки до устья р. Витима, отсюда водораздѣломъ между бассейнами послѣдней рѣки и р. Б. Патома до пересѣченія съ границею между Иркутской губ. и Олекминскимъ округомъ, Якутской обл. и далѣе тою же границею до ст. Жербовки по р. Ленѣ, и часть отнесеннаго къ Иркутской губ. Олекминскаго золотопромышленнаго района Якутской обл., заключающая въ себѣ бассейны правыхъ притоковъ средняго и нижняго Витима, начиная отъ р. Б. Патома, а также бассейнъ р. Анангри, лѣваго притока Б. Патома. Мѣстопробываніе исправника г. Бодайбо, Киренскаго уѣзда, Иркутской губ.

3. Баргузинскій округъ. Въ составъ его входятъ приiski въ уѣздахъ Баргузинскомъ, Верхнеудинскомъ по системѣ р. Курбы, и Селенгинскомъ по Прибайкальскому тракту, Забайкальской обл., и юго-западная часть Олекминскаго округа, Якутской обл., отнесенная къ Западно-Забайкальскому горному округу. Мѣстопробываніе исправника г. Баргузинъ.

4. Шилкинско-Аргунскій округъ. Въ составъ его входятъ: Амурскій уч., приграничный къ Нерчинскому округу, Нерчинско-Заводской, Нерчинскій, Читинскій и Акшинскій уѣзды, Забайкальской обл., и часть Олекминскаго округа, Якутской области, заключающая въ себѣ бассейнъ верхняго теченія р. Олекмы до впаденія рѣки Кудуликана. Мѣстопробываніе исправника г. Чита.

5. Зейскій округъ. Въ составъ его входятъ: система верхняго теченія р. Зеи, ограниченная съ юга и юго-востока водораздѣломъ между р. р. Урканомъ и Гилюемъ, затѣмъ отъ устья Уркана линіею, пересѣкающею р. Депъ при впаденіи въ нее р. Дамбырь и идущею далѣе на сѣверо-востокъ до границы между Амурской и Приморской областями, пересѣкая р. Нору при впаденіи въ нее р. Дугды. Къ этому округу относится и система р. Верхняго Алдана Якут. обл., а также приiski по р. Чагаяну, лѣвому притоку Зеи. Мѣстопробываніе исправника—г. Зейская Пристань.

6. Буреинскій округъ. Въ составъ его входятъ: а) бассейнъ на р. Селемджѣ за исключеніемъ верхняго бассейна р. Норы; б) бассейнъ верхняго теченія р. Буреи вверхъ отъ ея притока Дольникана; и в) бассейнъ верхняго теченія р. Амгунь. Мѣстопробываніе исправника—Покровскій приискъ Ко „Ельцовъ и Левашевъ“ на Селемджѣ у Экимчана.

7. Приморскій округъ. Въ составъ его входятъ: бассейнъ р. Амгуни въ предѣлахъ Приморской области и часть Удскаго уѣзда съ приисками на сѣверъ отъ Амура. Мѣстопробываніе исправника—г. Николаевскъ на Амурѣ.

Золотоприсковые районы, состоящіе въ вѣдѣніи административныхъ и полицейскихъ учреждений.

1. Приiski Акмолинской и Семипалатинской обл. находятся въ вѣдѣніи мѣстныхъ уѣздныхъ начальниковъ.

2. Приiski Усинскаго пограничнаго округа, за исключеніемъ вошедшихъ

въ Минусинскій округъ присковъ, расположенныхъ по системамъ р. р. Систекема и Ута и по правой сторонѣ р. Кантегира— въ вѣдѣніи начальника сего округа.

3. Пріиски Иркутскаго и Верхоленакаго уѣздовъ Иркутской губ.— въ вѣдѣніи мѣстныхъ земскихъ засѣдателей.

4. Пріиски Чикойской и Джалиндійской системъ— въ вѣдѣніи мѣстныхъ приставовъ 1 и 2 уч. Троицкосавскаго уѣзда.

5. Хинганскіе и Сутарскіе пріиски— въ вѣдѣніи начальника 3 участка Амурскаго казачьяго войска.

6. Пріиски Джалиндійской системы, расположенные между теченіемъ р. Амура и правыми берегами р. р. Уркана и Зеи,— въ вѣдѣніи начальника 1 уч. Амурскаго казачьяго войска.

7. Пріиски, расположенные къ югу отъ р. Амура въ Приморскомъ горномъ округѣ, и Уссурійскій горный округъ— въ вѣдѣніи общей уѣздной полиціи означенныхъ округовъ.

8. Пріиски, расположенные въ части Амурской обл., ограниченной съ сѣвера водораздѣломъ между р. р. Урканою и Гилюемъ и теченіемъ Зеи, съ востока нижнимъ теченіемъ Зеи и съ юга верхнимъ теченіемъ Амура,— въ вѣдѣніи начальника участка Амурскаго казачьяго войска.

Примѣчаніе. Мѣстность по правому берегу рѣки Витима, ограниченная: съ юго-запада, запада и сѣверо-запада— среднимъ теченіемъ рѣки Витима, отъ устья рѣки Кареньги до впаденія въ него р. Б. Угурень; съ сѣвера— теченіемъ рѣки Б. Угурень, отъ устья до истоковъ и далѣе; съ сѣвера же, сѣверо-востока, востока и юго-востока хребтомъ горъ, служащимъ водораздѣломъ между бассейнами притоковъ рѣки Витима— Калакана, Калара и Кцанды и р. Олекмы, изъята изъ вѣдѣнія окружнаго инженера Ленскаго горнаго округа и горнаго исправника Витимской системы и включена: по отношенію горнаго надзора— въ западно-забайкальскій горный округъ, а по отношенію горно-полицейскаго надзора— въ округъ вѣдѣнія горнаго исправника золотыхъ присковъ Верхнеудинскаго и Баргузинскаго округовъ Забайкальской области.

Совѣты и бюро съѣздовъ золотопромышленниковъ.

I. Иркутскій горный округъ.

Совѣтъ съѣзда Амурскихъ золотопромышленниковъ. Г. Благовѣщенскъ. (Амур. обл.)

Бюро съѣзда Золотопромышленниковъ Приморской обл. Г. Николаевскъ (Прим. об.)

Бюро съѣзда золотопромышленниковъ Баргузинской тайги. Г. Баргузинъ.

Бюро съѣзда золотопромышленниковъ Ленскаго округа г. Бодайбо (Ирк. губ.)

II. Томскій горный округъ.

Бюро съѣзда золотопромышленниковъ Томскаго округа. Г. Томскъ.

Бюро золотопромышленниковъ Южно-Енисейскаго округа,— с. Каргино, Енисейской губ.

Бюро золотопромышленниковъ Сѣверо-Енисейскаго округа. Г. Красноярскъ.

Бюро съѣзда золотопромышленниковъ Ачинско-Минусинскаго округа. Г. Минусинскъ.

Бюро съѣзда Семипалатинско-Семирѣченскаго окр. Г. Усть-Каменогорскъ.

Совѣщательная контора золото и платино-промышленниковъ.

Постоянная совѣщательная контора золото-и платино-промышленниковъ, находящаяся въ С.-Петербургѣ, организована въ цѣляхъ выясненія назрѣвающихъ вопросовъ по названнымъ промысламъ. Контора собираетъ свѣдѣнія о положеніи золотой и платиновой промышленности въ Россіи, обсуждаетъ и разрабатываетъ вопросы, касающіеся нуждъ этихъ промышленностей, ведетъ сношенія съ правительственными установленіями и представителями золото-и пла-

тино-промышленниковъ по предмету дальнѣйшаго движенія ходатайствъ съѣздовъ золотопромышленниковъ и вырабатываетъ программу таковыхъ съѣздовъ. Число членовъ конторы должно быть не менѣе семи.

Правила о частномъ золотомъ промыслѣ.

Золотосодержащіе пріиски, на земляхъ казенныхъ, а также въ Алтайскомъ и Нерчинскомъ округахъ вѣдомства кабинета Его Императорскаго Величества состоящіе, предоставляются частнымъ золотопромышленникамъ не въ собственность, а во временное пользованіе, впредь до выработки въ нихъ золота. Передача права золотопромышленнику на золотой пріискъ совершается посредствомъ нотаріальнаго или явленнаго къ засвидѣтельствованію акта. Производство золотого промысла дозволяется лицамъ всѣхъ состояній, пользующимся гражданскою правоспособностью, какъ русскимъ подданнымъ, такъ и иностранцамъ, за нижеслѣдующими исключеніями: а) лицамъ, не состоящимъ въ русскомъ подданствѣ, производство золотого промысла и участіе въ немъ воспрещаются въ Приморской области, на полосѣ всего побережья, шириною въ сто верстъ отъ берега моря, начиная отъ корейской границы, а также на островѣ Сахалинѣ и всѣхъ другихъ прилежащихъ островахъ, а сверхъ того въ видѣ временной мѣры—въ Усинскомъ пограничномъ округѣ Енисейской губ. и въ прочихъ прилегающихъ къ Китаю мѣстностяхъ; б) лицамъ бѣлаго духовенства дозволяется имѣть участіе въ золотопромышленныхъ товариществахъ, но личное производство золотого промысла имъ воспрещается. Кромѣ того золотой промыселъ и участіе въ немъ воспрещаются: 1) занимающимъ должности по горной части и по управленію казенными землями; 2) всѣмъ служащимъ въ золотосплавочныхъ лабораторіяхъ; 3) участковымъ и добавочнымъ мировымъ судьямъ, городскимъ судьямъ, крестьянскимъ и земскимъ начальникамъ и податнымъ инспекторамъ; 4) уѣзднымъ членамъ окружныхъ судовъ, прокурорамъ, товарищамъ ихъ, судебнымъ слѣдователямъ, судебнымъ приставамъ, нотаріусамъ и присяжнымъ переводчикамъ и 5) женамъ и неотдѣленнымъ дѣтямъ лицъ, коимъ занятіе промысломъ воспрещено. Изъ евреевъ къ производству золотого промысла и участію въ немъ допускаются только имѣющіе право постоянного жительства въ мѣстахъ сего промысла. Лишеннымъ всѣхъ особенныхъ правъ и преимуществъ лично и по состоянію присвоенныхъ воспрещается производство золотого промысла и участіе въ немъ, за исключеніемъ работъ на пріискахъ. Лица, коимъ воспрещено производство золотого промысла, не могутъ быть и повѣренными другихъ лицъ по дѣламъ золотопромышленности. Лица, не имѣющія права заниматься золотымъ промысломъ, но получившія въ свое владѣніе по наслѣдству или судебнымъ приговоромъ золотые пріиски или участіе въ немъ, обязаны продать или передать доставшіеся имъ пріиски, равно и всякое участіе въ нихъ, въ теченіе двухъ лѣтъ, въ противномъ случаѣ по истеченіи указаннаго срока пріиски и участіе въ нихъ предоставляются другимъ лицамъ съ публичнаго торга.

Каждая свободная мѣстность, не занятая подъ развѣдку и никѣмъ прежде не заявленная, доступна для поисковъ безъ особаго разрѣшенія. Розсыпи или коренное мѣсторожденіе золота, признаваемые золотопромышленникомъ послѣ развѣдки благонадежными, должны быть письменно заявлены и не позднѣе шести мѣсяцевъ со дня постановки заявочныхъ знаковъ. Объявленія о заявкѣ подаются окружному инженеру съ указаніемъ слѣдующихъ данныхъ: а) примѣрное разстояніе отъ извѣстныхъ пунктовъ и другіе отличительные признаки мѣста, б) пункты открытія, гдѣ поставлены заявочные, а равно и другіе знаки, в) время постановки заявочныхъ знаковъ и г) желаетъ ли промышленникъ получить отводъ заявляемаго участка для разработки или же проситъ предварительно дать ему право подробной развѣдки участка.

Объявленія о заявкѣ принимаются ежедневно и заносятся немедленно въ особую книгу. Сдѣланная заявка даетъ право на получение отвода, каковое можетъ быть передаваемо другому лицу. Заявки, поданныя на площадь уже заявленную, считаются недействительными. На право подробныхъ развѣдокъ на мѣстности заявленной выдаются дозволительныя свидѣтельства по получении отъ просителя платы, причитающейся за первый годъ развѣдокъ. Дозволительныя свидѣтельства выдаются срокомъ: въ губерніяхъ Енисейской и Иркутской и областяхъ Якутской, Забайкальской, Амурской и Приморской на два года, а во всѣхъ остальныхъ мѣстностяхъ на одинъ годъ. Отводъ заявленныхъ площадей производится въ теченіе одного года со дня записанія заявки въ книгу. Порядокъ отвода опредѣленъ особою инструкціею. По утвержденіи актовъ на отведенный пріискъ промышленникъ можетъ немедленно приступить къ его разработкѣ. Для производства золотничныхъ и отрядныхъ работъ требуется особое разрѣшеніе окружного инженера. На отведенной площади золотопромышленникъ имѣетъ право возводить постройки и разнаго рода строенія. За право пользованія землями съ золотопромышленниковъ взимается поземельная плата по числу десятинь. Поземельная плата взимается основная и дополнительная: основная плата взыскивается въ размѣрѣ 2 руб. 50 к. за десятину въ Олекминскомъ округѣ, 1 руб. 50 к. — въ Амурской обл., 1 руб. въ Приморской обл. и Нерчинскомъ и Алтайскомъ округахъ, дополнительная взыскивается за лишнее количество неработавшихся пріисковъ. Поземельная плата исчисляется со дня утвержденія отвода. Свободными для золотого промысла казенными землями признаются: земли, свободныя для горнаго промысла, земли, находящіяся въ пользованіи не причисленныхъ къ разряду собственниковъ крестьянъ и другихъ поселянъ, а также инородцевъ, и тѣ казачьи земли, въ которыхъ на основаніи дѣйствующихъ узаконеній мѣсторожденія благородныхъ металловъ уже принадлежатъ казнѣ или подлежатъ, въ случаѣ ихъ открытія, обращенію въ казну. Добыча золота и развѣдочныя работы внутри селеній и станицъ воспрещаются.

Лицамъ, имѣющимъ право заниматься золотымъ промысломъ, разрѣшается отыскивать и разрабатывать также мѣсторожденія и платиновыя, а равно и другихъ металловъ, однако, съ тѣмъ, чтобы всѣ таковыя промыслы производились съ соблюденіемъ установленныхъ правилъ и разрѣшенія горнаго управленія. Подробныя правила о порядкѣ отвода пріисковъ, заявокъ и прочее см. Собр. уз. 1903 года №88 ст. 1033, а расписаніе мѣстностей, въ коихъ воспрещается частнымъ лицамъ производство горнаго, золотого и нефтяного промысловъ, опубликовано въ № 67 Собр. узак. 1888 г. Правила производства золотничныхъ и отрядныхъ работъ на золотыхъ и платиновыхъ пріискахъ опубликованы въ № 55 Собр. узак.: отъ 3 апрѣля 1904 г. и въ № 165 Собр. узак. отъ 13 сентября 1905 г.

Примѣчаніе. Дѣйствіе ст. 267 Уст. горн. изд. 1893 г. о воспрещеніи иностранцамъ производства золотого и вообще горнаго промысловъ распространено: 1) на Усть-Каменогорскій и Зайсанскій уѣзды Семипалатинской обл.; 2) на открытую для частной золотопромышленности часть Алтайскаго округа; 3) на южную часть Енисейской губ., ограниченную съ сѣвера теченіемъ р. Абакана отъ границъ Томской губ. до впаденія въ рѣку Енисей, теченіемъ послѣдняго до устья р. Тубы и далѣе р. Тубою до устья р. Кизира, отсюда теченіемъ р. Кизира до его верховьевъ, а затѣмъ границею Канскаго уѣзда до границы Иркутской губ.; 4) на южную часть Иркутской губ.; 5) на южную часть Забайкальской области, ограниченную съ сѣвера южною береговою линіею озера Байкала отъ ст. Снѣжной до ст. Мысовой, отсюда линіею Забайкальской жел. дор. до г. Срѣтенска и далѣе теченіемъ р. Шилки до с. Черная, а оттуда прямою линіею до границы Якутской, Амурской и Забайкальской областей и 6) на всю Амурскую область. Въ Приморской обл. воспрещено частнымъ лицамъ производство горнаго, золотого и нефтяного промысловъ въ предѣлахъ 100-верстной прибрежной полосы, а также на о. Сахалинѣ и на всѣхъ другихъ прилежащихъ островахъ.

Шлиховое золото.

Въ 1901 году обязательное представлѣніе добытаго частными лицами шлихового золота въ казенныя лабораторіи отмѣнено по отношенію къ золоту, освобожденному отъ оплаты горною податью. Золотопромышленникамъ предоставлено не подлежащее обязательному представленію въ казенныя лабораторіи, принадлежащее имъ шлиховое золото доставлять въ оныя для сплава и опробованія съ правомъ получать его обратно въ слиткахъ, либо требовать на него ассигновки. Кромѣ того, частнымъ лицамъ разрѣшено устройство лабораторій и вообще всякаго рода заведеній для сплава шлихового золота и очистки золота, серебра и платины.

Расписаніе мѣстностей, въ коихъ объявленія о заявкахъ подлежатъ подачѣ не окружнымъ инженерамъ, а другимъ учрежденіямъ и лицамъ.

Въ *Тобольской губерніи*—въ мѣстныя уѣздныя полицейскія управленія. Въ *Акмолинской области*: въ Акмолинскомъ и Атбасарскомъ уѣздахъ—мѣстнымъ уѣзднымъ начальникамъ. Въ *Енисейской губ.*: въ Усинскомъ пограничномъ округѣ—Усинскому пограничному начальнику; въ Туруханскомъ краѣ—Туруханскому отдѣльному приставу. Въ *Якутской области*, въ нѣкоторыхъ мѣстахъ—въ Баргузинское уѣздное полицейское управленіе. Въ *Забайкальской обл.*: въ Баргузинскомъ и Акшинскомъ уѣздахъ—въ мѣстныя уѣздныя полицейскія управленія. Въ *Амурской области*, въ нѣкоторыхъ частяхъ ея,—въ Албазинское станичное правленіе, а въ восточной части—въ Раддевское станичное правленіе. Въ *Приморской области*: въ Ольгинскомъ уѣздѣ Уссурийскаго края—мѣстному приставу (постъ св. Ольги); въ округахъ—Охотской, Гижигинской, Петропавловской и Анадырской—въ мѣстныя управленія сихъ округовъ. На островѣ *Сахалинѣ*—въ мѣстныя управленія.

Золотосплавочныя лабораторіи.

Золотосплавочныя лабораторіи министерства финансовъ учреждены въ гг. Благовѣщенскѣ, Красноярскѣ, Николаевскѣ и Бодайбо. Съ лигатурнаго золота, добытаго золотопромышленниками на казенныхъ земляхъ Верхнеудинскаго, Баргузинскаго, Селенгинскаго и Троицкосавскаго уѣздовъ Забайкальской обл., а также въ Алтайскомъ и Нерчинскомъ округахъ, горная подать взимается въ слѣдующихъ размѣрахъ: при ежегодной добычѣ до двухъ пудовъ—5⁰/о, свыше двухъ пудовъ—за первые два пуда 5⁰/о, а за остальные—10⁰/о, свыше пяти пудовъ—за первые два пуда 5⁰/о, за слѣдующіе три пуда 10⁰/о, а за остальное—15⁰/о. Съ лигатурнаго руднаго золота добытаго на тѣхъ же земляхъ, подать взимается въ размѣрѣ 15⁰/о. Подать взимается Монетнымъ Дворомъ путемъ отчисленія съ доставленнаго количества золота. Добытое при развѣдкахъ и разработкахъ приисковъ шлиховое золото, а равно золото, полученное на золотоизвлекающихъ фабрикахъ, какъ обложенное горною податью, такъ и свободное отъ нея, золотопромышленники обязаны записывать въ шнуровыя книги. Книги эти представляются на ревизію окружному инженеру. Шлиховое золото, подлежащее оплатѣ горною податью, должно быть представляемо въ золотосплавочную лабораторію при провозномъ свидѣтельствѣ. Золото, не подлежащее обложенію,—при особомъ объявленіи. Допускается бесплатная пересылка въ лабораторіи золота по почтѣ. Въ лабораторіяхъ золото вскрывается, взвѣшивается, сплавляется въ штыки и опробывается, въ присутствіи владѣльца или его довѣреннаго, если они этого пожелаютъ. Съѣздамъ золотопромышленниковъ предоставляется избирать особыхъ уполномоченныхъ для присутствованія въ золотосплавочныхъ лабораторіяхъ при вскрытіи посылокъ съ золотомъ, а также взвѣшиваніи, сплавѣ и опробованіи частнаго золота. Съ золота, поступившаго въ лабораторію, удерживается 1⁰/о въ возмѣщеніе расходовъ казны по пересылкѣ металла, а на остальную часть выдается ассигновка. Подробныя правила см. собр. узак. ст. 101-ая 1903 года

Штаты золотосплавочныхъ лабораторій.

	Л а б о р а т о р і и.							
	Число лицъ.	Благовѣщен- ская.	Число лицъ.	Болайбин- ская.	Число лицъ.	Краснояр- ская.	Число лицъ.	Николаев- ская.
	Руб.	Руб.	Руб.	Руб.	Руб.	Руб.	Руб.	
Управляющій	1	3.500	1	4.000	1	2.500	1	3.500
Пробиреръ	1	2.500	1	3.000	1	2.000	1	1.500
Помощникъ пробирера . .	1	1.800	1	2.000	—	»	—	»
Дѣлопроизводитель	1	1.800	1	2.000	1	1.200	1	1.800

Кромѣ поименованныхъ лабораторій учреждены еще слѣдующія: *Горнаго вѣдомства*: Томская въ г. Томскѣ и Иркутская въ г. Иркутскѣ. *Русско-Китайскаго банка*: Благовѣщенская въ г. Благовѣщенскѣ, Владивостокская въ г. Владивостокѣ и Николаевская въ г. Николаевскѣ на Амурѣ.

Правила о сѣздахъ золотопромышленниковъ и платинопромышленниковъ.

Въ измѣненіе и дополненіе существующихъ постановленій о сѣздахъ золотопромышленниковъ и платинопромышленниковъ установлены слѣдующія правила: 1) для выясненія нуждъ золотопромышленности и платинопромышленности составляются общіе и мѣстные сѣзды золотопромышленниковъ и платинопромышленниковъ. Сѣзды эти созываются по мѣрѣ надобности, при чемъ общіе сѣзды составляются изъ всѣхъ золотопромышленниковъ и платинопромышленниковъ района данной горной области или казенной палаты, вѣдающей дѣлами по обложенію государственнымъ промысловымъ налогомъ золотопромышленныхъ и платинопромышленныхъ предпріятій, а мѣстные изъ всѣхъ золотопромышленниковъ и платинопромышленниковъ района даннаго округа или особаго раскладочнаго присутствія, образуемаго для раскладки раскладочнаго сбора съ упомянутыхъ предпріятій, или же одной либо нѣсколькихъ системъ золотыхъ и платиновыхъ пріисковъ. 2) Сверхъ указанныхъ выше лицъ въ засѣданіяхъ сѣздовъ участвуютъ, съ правомъ голоса, по приглашенію предсѣдателя или по назначенію подлежащаго начальства, мѣстные горные и другіе правительственные чины, въ томъ числѣ въ засѣданіяхъ общихъ сѣздовъ—чины подлежащихъ губернскихъ либо областныхъ управленій и казенныхъ палатъ, а въ засѣданіяхъ мѣстныхъ сѣздовъ—предсѣдатели подлежащихъ особыхъ раскладочныхъ присутствій и мѣстные горные исправники. 3) Точное огредѣленіе границъ района мѣстнаго сѣзда, когда онъ созывается для одной либо нѣсколькихъ системъ золотыхъ и платиновыхъ пріисковъ, предоставляется министру земледѣлія и государственныхъ имуществъ. 4) При сѣздахъ могутъ быть учреждаемы, въ качествѣ постоянныхъ распорядительныхъ установленій, особые совѣты, а при мѣстныхъ сѣздахъ, кромѣ того, и исполнительныя комиссіи. Предсѣдатели и члены сихъ совѣтовъ и комиссій избираются сѣздами. Означеннымъ совѣтамъ и комиссіямъ предоставляется, съ особаго каждый разъ разрѣшенія г. министра земледѣлія и государственныхъ имуществъ, пріобрѣтать въ собственность недвижимыя имущества, когда это оказывается нужнымъ для цѣлей сихъ учреждений. 5) Копіи со всѣхъ протоколовъ сѣздовъ, не исключая

особыхъ мѣнѣй, представляются главному начальнику края. 6) Мѣстные сѣзды избираютъ представителей въ особыя при казенныхъ палатахъ присутствія для разсмотрѣнія дѣлъ по дополнительному промысловому налогу съ золотопромышленныхъ и платинопромышленныхъ предпріятій, въ особыя раскладочныя присутствія, образуемая для раскладки раскладочнаго сбора съ золотопромышленныхъ и платинопромышленныхъ предпріятій, и въ комиссіи для рѣшенія техническихъ вопросовъ и для распредѣленія присковъ на работавшіяся и не работавшіяся. 7) Мѣстнымъ сѣздамъ предоставляется устанавливать особый сборъ съ тѣхъ предпріятій, приски коихъ находятся на земляхъ, принадлежащихъ Кабинету. 8) Мѣстные сѣзды, имѣющіе цѣлью разрѣшеніе только вопросовъ о сборѣ съ золотопромышленныхъ и платинопромышленныхъ предпріятій, созываются не менѣе одного раза въ годъ совѣтами сѣздовъ, по соглашенію съ мѣстнымъ окружнымъ инженеромъ. 9) Золотопромышленныя и платинопромышленныя предпріятія облагаются особыми сборами по количеству добываемаго шлихового золота и платины, въ суммѣ не свыше 300 р. съ пуда ихъ, по числу задолжаемыхъ на прискахъ рабочихъ поденщинъ, въ размѣрѣ не свыше 6 коп. съ поденщины, или по количеству десятинъ отведенной подъ приски земли, въ размѣрѣ не свыше 2 р. 50 к. съ десятины. Выборъ обложенія предоставляется мѣстнымъ сѣздамъ. На постановленія мѣстныхъ сѣздовъ по вопросамъ о сборѣ съ золотопромышленныхъ и платинопромышленныхъ предпріятій могутъ быть въ 3-мѣсячный срокъ со дня вослѣдованія сихъ постановленій приносимы жалобы, черезъ совѣтъ сѣздовъ, въ мѣстныя горныя управленія, которыя затѣмъ представляются въ министерство. Принесеніе жалобы не останавливаетъ исполненія постановленія сѣзда. 10) При обсужденіи на сѣздахъ вопросовъ о сборѣ золотопромышленныхъ и платинопромышленныхъ предпріятій принимаютъ участіе всѣ присутствующія на сѣздѣ лица, но правомъ рѣшающаго голоса пользуются лишь предсѣдатель и тѣ изъ золотопромышленниковъ и платинопромышленниковъ, приски коихъ находятся на земляхъ свободныхъ, казенныхъ и кабинетскихъ, при условіи, чтобы на означенныхъ прискахъ въ послѣдній передъ созывомъ сѣзда операціонный годъ было добыто золота и платины или задолжалось рабочихъ поденщинъ, либо состояло десятинъ земли опредѣленныхъ нормъ, установленныхъ сѣздомъ, съ утвержденія министра земледѣлія и государственныхъ имуществъ; прискамъ, на коихъ количество добытаго золота и платины и число рабочихъ поденщинъ либо количество десятинъ земли окажется выше означенныхъ нормъ, предоставляется пропорціональное этому превышенію число дополнительныхъ голосовъ, съ тѣмъ, однако, чтобы одному лицу не принадлежало въ общемъ болѣе 10 голосовъ. Тѣ же золотопромышленники, на прискахъ коихъ количество добытаго золота и платины или число рабочихъ поденщинъ либо количество десятинъ земли окажутся ниже упомянутыхъ нормъ, могутъ соединиться для полученія одного или болѣе голосовъ. 11) Для разрѣшенія вопроса о сборахъ необходимо присутствіе на сѣздѣ такого числа промышленниковъ, которое располагало бы не менѣе, чѣмъ половиною общаго числа голосовъ, принадлежащихъ всѣмъ промышленникамъ въ данномъ районѣ по установленнымъ нормамъ. Въ случаѣ отсутствія на сѣздѣ указаннаго числа промышленниковъ на предстоящій операціонный годъ продолжается дѣйствіе смѣты предыдущаго года. 12) Порядокъ созыва первыхъ въ каждомъ районѣ сѣздовъ и установленіе признаковъ, при наличности коихъ сѣзды эти могутъ разрѣшать вопросы о сборѣ, опредѣляются министромъ земледѣлія и государственныхъ имуществъ. 13) Сроки внесенія сборовъ опредѣляются сѣздами. 14) Опредѣленіе и установленіе другихъ сборовъ лежитъ на обязанности сѣзда. (Собр. узак. № 74 ст. 579-ая 1905 г.).

Организація питейной торговли на золотыхъ прискахъ.

Относительно отпуска золотопромышленниками рабочимъ вина на золотыхъ промыслахъ въ губерніяхъ Иркутской и Енисейской и областяхъ Забайкальской и Якутской установлены слѣдующія правила: золотопромышленникамъ предоставляется приобретать для отпуска занятымъ на ихъ прискахъ рабочимъ казенное вино при соблюденіи нижеуказываемыхъ условий: количество приобретаемаго вина устанавливается горнымъ начальствомъ, по расчету 0,03 ведра въ день на каждого постоянного на прискѣ рабочаго; вино отпускается золотопромышленникамъ изъ мѣстъ казенной продажи по представленіи удостовѣренія горнаго начальства о правѣ на приобретение присковаго вина, съ точнымъ исчисленіемъ количества онаго и хранится золотопромышленниками въ присковыхъ амбарахъ и складахъ; двѣ трети присковаго вина золотопромышленникъ имѣетъ право расходовать исключительно въ видѣ ежедневныхъ выдачъ въ счетъ заработной платы, не свыше 0,02 ведра въ день на человѣка, остальная же треть отпускается рабочимъ по усмотрѣнію золотопромышленниковъ; отпускъ вина въ счетъ заработной платы допускается не иначе, какъ по записи каждой выдачи въ расчетную книжку рабочаго. Расходование присковаго вина подчиняется особой отчетности, установленной Министромъ Финансовъ. Лицамъ, занимающимся подрядами при золотомъ промыслѣ работами, какъ-то: лѣсными, по перевозкѣ тяжестей и другими, но не производящими добычи золота, предоставляется приобретать казенное вино для отпуска его своимъ рабочимъ въ количествѣ, опредѣляемомъ горнымъ исправникомъ по расчету 0,03 ведра въ день на каждого рабочаго, но не иначе, какъ съ особаго, въ каждомъ отдѣльномъ случаѣ, разрѣшенія управляющаго акцизными сборами, выдаваемого послѣднимъ по соглашенію съ мѣстнымъ горнымъ начальствомъ. На золотыхъ прискахъ, принадлежащихъ Кабинету Его Императорскаго Величества, отпускъ вина производится въ порядкѣ, устанавливаемомъ Кабинетомъ. Отпускъ вина въ счетъ заработной платы допускается лишь въ случаѣ согласія на это рабочаго. Вино отпускается не иначе, какъ въ казенной посудѣ, опечатанной акцизнымъ надзоромъ и по установленнымъ цѣнамъ. Золотопромышленники и лица, занимающиеся подрядами при золотомъ промыслѣ работами, получаютъ за отпускъ казеннаго вина рабочимъ вознагражденіе отъ казны, на условіяхъ и въ размѣрѣ, опредѣляемыхъ Министромъ Финансовъ. За нарушеніе означенныхъ правилъ виновные подвергаются въ первый разъ—денежному взысканію втрое противъ мѣстной казенной продажной цѣны вина, во второй разъ, сверхъ денежнаго взысканія, тюремному заключенію отъ 2 до 4 мѣсяцевъ, въ третій и послѣдующіе разы, сверхъ денежнаго взысканія, тюремному заключенію на время отъ 4-хъ до 8 мѣсяцевъ. (Собр. узак. ст. 968-ая 1904 г.).

Объ оцѣнкѣ находящихся не на собственныхъ земляхъ золотыхъ и платиновыхъ присковъ и розсыпей, обращаемыхъ въ продажу съ публичнаго торга.

При оцѣнкѣ находящихся не на собственныхъ земляхъ золотыхъ и платиновыхъ присковъ и розсыпей, обращаемыхъ въ продажу съ публичныхъ торговъ соблюдаются слѣдующія правила: оцѣнка рудниковъ, содержащихъ въ себѣ золото и платину, а равно розсыпей этихъ металловъ, опредѣляется: для золота—среднею за послѣднее пятилѣтіе годовою суммою денегъ, полученныхъ изъ горныхъ управленій по выданнымъ ассигновкамъ и выпискамъ изъ расчетныхъ вѣдомостей за добытое на прискѣ золото, увеличенною на $\frac{1}{4}$ часть ея, а для платины—пять разъ взятымъ, среднимъ же, за предшествовавшія пять лѣтъ, количествомъ пудовъ ежегодно добытой платины, помноженнымъ на разницу между продажной цѣной одного пуда платины и расходами производства въ суммѣ 6.540 р. Въ случаяхъ, когда со времени открытія приска или розсыпей не прошло пяти лѣтъ, средняя годовая сумма денегъ, полученныхъ по ассигновкамъ и выпискамъ, а равно среднее годовое количество добытой платины выводятся за столько лѣтъ, сколько прискъ находился въ дѣйстви. Золотые и платиновые рудники и розсыпи, находившіеся, со времени отвода до оцѣнки, безъ дѣйствія, оцѣниваются по числу вошедшихъ въ нихъ десятинъ земли, принимая стоимость одной десятины: въ Олекминскомъ округѣ и Амурской обл.—въ 10 руб., а во всѣхъ прочихъ мѣстностяхъ—въ 2 руб.

Списокъ иностраннымъ машинамъ и частямъ, кои допускаются къ беспошлинному ввозу для надобностей Сибирской и Уральской золотопромышленности.

Впредь на десять лѣтъ до 1 января 1909 года, взаменъ существующихъ условій и правилъ установлены нижеслѣдующія правила. Къ беспошлинному ввозу допускаются для надобностей Сибирской и Уральской золотопромышленности машины, потребныя исключительно для золотыхъ приисковъ, а именно: водобои, брызгала и водопроводныя трубы съ принадлежностями, распределительными и другими аппаратами для гидравлической разработки россыпей, гидравлическіе и другихъ системъ элеваторы для подъема золотосодержащихъ песковъ и эфелей, концентраторы всѣхъ системъ для обогащенія золотосодержащихъ песковъ; фрю-ваннеры и другіе обогатительные приборы для сокращенія шламмовъ и полученія изъ нихъ шлиховъ и колчедановъ, центробѣжныя обогатители для сухого обогащенія золотосодержащихъ породъ, приборы для амальгаціи, приборы, служащіе для извлеченія золота мокрымъ путемъ, а также приборы для хлоринаціи: генераторы, цилиндрическія чаши, динамо-машины, машины, примѣняемыя вообще для рудничныхъ работъ, для подкати золотосодержащихъ породъ, машины, для отлива воды: насосы всевозможныхъ системъ, для вентиляціи—вентиляторы, для механической обработки рудъ: дробилки, толчеи, дробильныя валики, шаровыя мельницы и другіе приборы; приборы для сортировки породъ: барабаны, рѣшета, сита, отседачныя рѣшета и герды, всякаго рода двигатели, въ томъ числѣ паровыя съ паровыми котлами для нихъ и другими принадлежностями, за исключеніемъ постоянныхъ, и принадлежности и запасныя части къ машинамъ и приборамъ.

Перечисленныя иностранныя машины и части къ нимъ допускаются къ беспошлинному ввозу въ имперію при соблюденіи слѣдующихъ правилъ: машины, принадлежности къ нимъ и части ихъ, потребныя для Сибирской и Уральской золотопромышленности, пропускаются беспошлинно, при условіи внесенія залога, въ размѣрѣ причитающейся за нихъ таможенной пошлины и при предьявленіи таможенъ, досматривающей грузъ, чертежей машинъ въ собранномъ видѣ, а также подробныхъ спецификацій каждаго отдѣльнаго мѣста. Залогъ этотъ подлежитъ возврату по предьявленіи таможенъ удостовѣренія окружнаго мѣстнаго горнаго инженера или его помощника въ томъ, что выписанныя изъ-заграницы машины дѣйствительно требуются на золотые прииски.

Сучанскія казенныя копи.

Въ 1901 г. приступлено къ разработкѣ средствами казны каменноугольнаго мѣсторожденія въ долину р. Сучана. Шахты устроены по расчету ежегодной добычи 6.000.000 пуд. угля. Штатъ управленія сучанскою копью слѣдующій: 1) управляющій—15.000 руб., 2) помощникъ его—6000 руб.; 3) механику—6000 руб.; 4) дѣлопроизводителю—2400 руб.; 5) Бухгалтеру—2000 руб. и 6) врачу—4000 р. На оборудованіе копи первоначально было ассигновано 600 т. руб. Отъ Сучанскихъ копей на соединеніе съ Уссурійскою жел. дор. устроенъ подъѣздой путь.

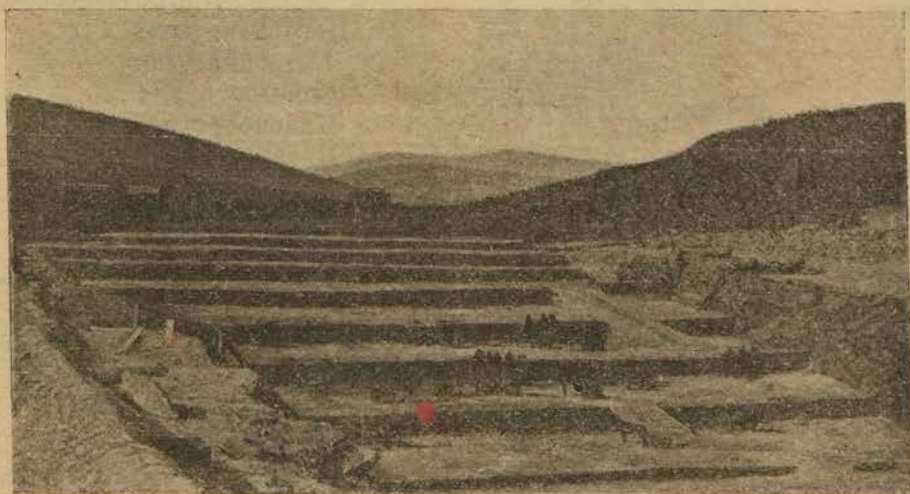

Разрѣзъ на золотыхъ промыслахъ.

ПУТИ СООБЩЕНІЯ.

Отдѣль X.

Сухопутные тракты и грунтовая дероги.—Степные тракты.—Караванныя дороги.—Водные пути.—Управленія водными путями.—Пароходства, пароходныя общества и компаніи.—Морское пароходство.—Пароходные рейсы.—Владивостокскій портъ.—Училища.—Перечень водныхъ путей.—Великій Сибирскій путь.—Сибирская ж. д.—Забайкальская ж. д.—Уссурійская ж. д.—Китайско-Восточная ж. д.—Правила тарифа и пр.

Сухопутные тракты и грунтовая дороги.

Курганъ — стан. Прѣсногорьковская.	
г. Курганъ	»
д. Черемуховская	20 вер.
» Утятская	19 »
» Чернявская	20 »
» Ялымская	25 »
» Нижнеалабужская	16 »
ст. Прѣсногорьковская	33 »
Всего . . 133 вер.	

Курганъ-Ялуторовскъ.	
г. Курганъ	»
ст. Курганъ	2 ¹ / ₄ вер.
д. Кошкина	26 »
» Бѣлозерская	26 ¹ / ₂ »
» Сладкій Логъ	17 ¹ / ₂ »
» Боровлянская	31 ¹ / ₂ »
» Красногорская	28 »
» Бешкильская	24 »
г. Ялуторовскъ	33 »
Всего . . 187 ³ / ₄ вер.	

Петропавловскъ-Атбасаръ-Акмолинскъ.	
г. Петропавловскъ	»
ст. Петропавловскъ	3 вер.
Корошальская	18 »
Коротамарская	22 »
Камышловская	25 »
Емантузская	24 ³ / ₄ »
Мизгильская	23 ¹ / ₄ »
Аксу	20 »
Азатская	18 »
ур. Кокчетавъ	28 »
пик. Прирѣчный	24 ¹ / ₂ »
ст. Зерендинская	20 ¹ / ₂ »
с. Викторовское	18 »
Сандыктавская	23 »
пос. Петровскій	16 »
» Владимірскій	19 »

пос. Михайловскій	19 вер.
» Покровскій	19 »
г. Атбасаръ	19 ¹ / ₂ »
357 ¹ / ₂	
Байджигитская	34 ¹ / ₂ »
Амантайская	21 ¹ / ₂ »
Колутанская	23 ¹ / ₄ »
Карообинская	24 ¹ / ₂ »
Чанчарская	27 »
Джеландинская	19 ¹ / ₄ »
Карамендинская	29 ³ / ₄ »
Бармакская	31 »
г. Акмолинскъ	30 ¹ / ₂ »
241	
Всего . . 601 ¹ / ₂ вер.	

Петропавловскъ-Ишимъ.	
г. Петропавловскъ	»
ст. Петропавловскъ	3 вер.
» Соколовская	30 »
» Красноярская	22 »
» Ильинская	24 »
» Казанская	24 »
» Ларихинская	32 »
г. Ишимъ	28 »
Всего . . 163 вер.	

Омскъ-Тара.	
г. Омскъ	»
ст. Омскъ	4 ¹ / ₂ вер.
Мельничная	21 »
Любина	22 »
Верблюжья	25 »
Битія	16 »
Поселко-Сергатская	15 »
Посадъ Андреевскій	23 »
Корасукская	20 »
Могильно-Посельская	23 »

Большерѣченская	24 ¹ / ₂ вер.
Токмыкская	19 »
Евгашинская	20 »
Логинская	20 »
Кореневская	21 »
г. Тара	20 »
<hr/>	
Всего	292 вер.

» Романовская	19 вер.
» Богандинская	33 »
» Тюмень	29 ¹ / ₂ »
<hr/>	
	81 ¹ / ₂
Всего	493 ³ / ₄ вер.

Омскъ-Тюкалинскъ-Тобольскъ.

г. Омскъ	»
ст. Мельничная	21 »
» Любина	22 »
» Замиралова	14 »
» Бекишева	30 »
» Андронкина	26 »
г. Тюкалинскъ	26 »
<hr/>	
	118

» Колтаково	23 ¹ / ₂ »
» Крутая	22 ¹ / ₂ »
» Орлова	29 ¹ / ₂ »
» Камышенка	25 ¹ / ₂ »
» Абатская	23 »
» Челноково	31 ¹ / ₂ »
» Малахово	26 »
» Готопутговская	18 »
<hr/>	
	199 ¹ / ₂

» Чистяковская	30 вер.
» Кусярякская	30 ¹ / ₂ »
» Балаклейская	19 ¹ / ₂ »
» Истягская	27 »
» Индерскія юрты	23 ¹ / ₂ »
с. Черное	24 »
д. Ашлыкъ	25 ³ / ₄ »
с. Куларовское	29 ¹ / ₂ »
с. Абалокское	27 ¹ / ₂ »
г. Тобольскъ	27 »
<hr/>	
	264 ¹ / ₄
Всего	602 ³ / ₄ вер.

Тюкалинскъ-Тюмень.

г. Тюкалинскъ	»
» Калмыкова	23 ¹ / ₂ »
» Крутая	22 ¹ / ₂ »
» Орлова	29 ¹ / ₂ »
» Камышенка	25 ¹ / ₂ »
» Аботская	23 »
<hr/>	
	124

» Тушнолобовская	22 »
» Боровская	28 »
» Ишимъ	15 ¹ / ₂ »
<hr/>	
	65 ¹ / ₂

» Безруковская	14 »
» Карасульская	27 ¹ / ₃ »
» Голышмановская	28 »
» Свистухинская	16 »
» Устьламенская	17 »
» Омутинская	25 ¹ / ₂ »
» Вогайское Зимовое	22 ¹ / ₂ »
» Новозаимская	22 ¹ / ₂ »
» Заводоуковская	27 ¹ / ₂ »
г. Ялуторовскъ	22 »
<hr/>	
	222 ³ / ₄

Павлодаръ-Каркаралинскъ.

г. Павлодаръ	»
пик. Калкаманскій	38 ¹ / ₂ вер.
» Джамантузскій	40 ³ / ₄ »
» Кайдаульскій	30 ¹ / ₄ »
» Чакчанскій	33 ¹ / ₄ »
» Карасарскій	29 ¹ / ₄ »
ст. Баянъ-Аульская	24 »
пик. Сартовскій	27 ¹ / ₂ »
Бель-Агачскій	27 ¹ / ₂ »
» Желтавскій	23 »
» Куяндинскій	29 ¹ / ₂ »
» Сиорлинскій	25 »
г. Каркаралинскъ	27 »
<hr/>	
Всего	355 ¹ / ₂ вер.

Семипалатинскъ-Змѣиногорскъ-Барнаулъ-Новониколаевскъ.

г. Семипалатинскъ	»
» Озерная	18 вер.
» Галицкая	24 ¹ / ₂ »
» Пульбинская	25 ¹ / ₂ »
» Пьяногорская	23 ¹ / ₂ »
» Красногорская	26 »
» Шеманаевская	22 ³ / ₄ »
» Екатерининская	31 ¹ / ₄ »
г. Змѣиногорскъ	29 ¹ / ₄ »
« Саущинская	21 ¹ / ₂ »
» Курьинская	26 ¹ / ₂ »
» Калмыцкіе мысы	37 ¹ / ₂ »
» Бѣлоголазово	34 »
» Платовская	23 ¹ / ₂ »
» Безголосова	28 ¹ / ₄ »
» Чистюнская	24 »
» Калманская	31 ³ / ₄ »
» Шадринская	26 »
г. Барнаулъ	26 ¹ / ₂ »
» Повалиха	19 ¹ / ₂ »
» Озерки	16 »
» Тальменская	23 ³ / ₄ »
» Анисимовская	25 »
» Ганишкино Зимовье	24 ¹ / ₄ »
» Медвѣдская	19 ³ / ₄ »
» Кайново	32 ¹ / ₄ »
» Берская	30 »
г. Ново-Николаевскъ	30 »
<hr/>	
Всего	700 ¹ / ₂ вер.

Усть-Каменогорскъ-Кокбекты-Зайсань.

г. Усть-Каменогорскъ	»
пик. Урунхайскій	29 ¹ / ₄ вер.
» Себинскій	23 »
» Сенташскій	24 »
» Аганококтинскій	25 ³ / ₄ »
» Караджальскій	28 »
г. Кокбекты	29 »

пик. Араль-Тюбе	23 ¹ / ₄ вер.
» Джузъ-Агачъ	19 ¹ / ₄ »
» Кара-Уткуль	21 »
» Базарка	28 ¹ / ₄ »
» Бурханы	25 »
» Чарга	15 ¹ / ₂ »
» Эспе-Нора	17 »
» Тай-Джузъ-Генъ	23 »
» Сары-Булакъ	19 »
» Кара-Булакъ	31 »
г. Зайсанъ	17 »

239¹/₄Всего . . 398¹/₄ вер.

Томскъ-Нарымъ

(Лѣтомъ на пароходахъ на р. Оби зимою по льду).

г. Томскъ	»
Тигильдѣево	25 вер.
д. Брагина	26 ³ / ₄ »
» Карнаухова	25 »
с. Николаевское	15 ¹ / ₂ »
Казарбатскія юрты	17 ¹ / ₂ »
д. Жукова	27 »
с. Молчанское	31 »
Тагайчинскія юрты	19 »
д. Кенангина	18 ¹ / ₂ »
Юрты Пятковскія	17 ¹ / ₄ »
» Тайзаковскія	21 »
» Косоговскія	19 »
с. Ново-Ильинское	17 ¹ / ₄ »
с. Тогурское	31 »
Иванкины юрты	29 »
Сагайдуковы юрты	25 ¹ / ₂ »
Ласкины юрты	28 »
г. Нарымъ	27 »

Всего . . 420¹/₂ вер.

Тобольскъ-Березовъ.

г. Тобольскъ	—
» Винокурово	20 ¹ / ₂ вер.
» Бронниково	17 ¹ / ₂ »
» Филатовская	16 ¹ / ₄ »
» Корбинскія юрты	19 »
» Новое Село	18 ¹ / ₂ »
» Алымскія юрты	18 ¹ / ₂ »
» Кошелево	25 ¹ / ₂ »
» Першинская	21 ¹ / ₄ »
» Юровская	11 »
» Демьянская	25 ¹ / ₂ »
» Романовская	25 »
» Субботинская	17 ³ / ₄ »
» Деньщиковская	15 »
» Цингалинская	28 ¹ / ₂ »
» Сотниковская	23 ¹ / ₄ »
» Заводинская	17 ¹ / ₂ »
» Рѣполовская	22 »
» Безьяновская	29 »
» Мануйлова	16 ¹ / ₂ »
» Самаровская	19 ¹ / ₄ »
» Бѣлогорская	25 ¹ / ₄ »
» Богдалинская	23 ³ / ₄ »
» Елизаровская	24 ³ / ₄ »
» Юрты Сухоруковскія	31 »

» » Сосновскія	43 ¹ / ₂ вер.
» » Леушинскія	32 ¹ / ₂ »
» » Большеатлымскія	30 ¹ / ₄ »
» Кондинскій монастырь	39 ¹ / ₂ »
» Юрты Шаркильскія	42 ¹ / ₄ »
» Чемашевская	43 »
» Кумодвановскія юрты	26 »
» Новыя юрты	32 ¹ / ₂ »
» Неремовскія юрты	22 »
г. Березовъ	23 »

Всего . . 846¹/₂ вер.

Ачинскъ-Минусинскъ.

г. Ачинскъ	— »
» Малоудуйская	18 ¹ / ₄ вер.
» Ново-Назаровская	11 ³ / ₄ »
» Усть Тугульская	18 »
» Николаевская	24 »
» Ключинская	20 »
» Рыбальская	16 »
» Корелино	26 »
» Аешинская	32 »
» Бетеневская	28 »
» Усть-Ербинская	34 »
» Абаканская	27 »
» Туранская	28 ¹ / ₄ »
» Городчанская	21 ³ / ₄ »
г. Минусинскъ	25 »

Всего . . . 330 вер.

Красноярскъ-Енисейскъ.

г. Красноярскъ	— »
» Старцевская	18 вер.
» Тоскинская	17 ¹ / ₄ »
» Шилинская	25 ³ / ₄ »
» Верхнебартацкая	23 »
» Малокоптатская	28 »
» Таловская	25 »
» Бобровская	18 »
» Макрушинская	25 »
» Казачинская	23 »
» Ледяшевская	16 »
» Каргино	27 »
» Абалаково	26 »
» Маклаково	23 »
» Кузьминская	19 »
г. Енисейскъ	16 »

Всего . . . 330 вер.

Енисейскъ-Туруханскъ.

(Лѣтомъ пароходами по р. Енисею, зимою по льду).

г. Енисейскъ	— »
» Погодаево	28 вер.
» Вожекова	14 »
» Анциферовская	26 »
» Нижне-Устьнецкая	25 »
» Савинская	33 »
» Колмогорова	10 »
» Пономарева	14 »
» Назимовская	25 »
» Сергѣева	20 »
» Нижне-Шадринская	35 »
» Серебрянникова	14 »
» Ярцевская	32 »

» Никулина	40	вер.
» Тонкова	35	»
» Зонина	25	«
» Ворогово	14	»
» Осинова	37	»
» Подкаменно-Тунгусская	40	»
» Сумарокова	33	»
» Комсино	33	»
» Инзорева	29	»
» Мирная	24	»
» Бахтинская	20	»
» Новоселовская	26	»
» Чульово	20	»
» Бородино	30	»
» Верхне-Инбатская	25	»
» Алинская	23	»
» Конготовская	24	»
» Пескинская	30	»
» Нижне-Инбатская	25	»
» Фатьяновская	20	»
» Ямская	20	»
» Боклановская	23	»
» Черноостровская	20	»
» Песковская	17	»
» Пупковская	20	»
» Бойхинская	20	»
» Новозалѣсская	23	»
» Костинская	17	»
» Мельничная	18	»
» Мироѣдинская	22	»
» Монастырская	25	»
г. Туруханскъ	30	»
Всего . . . 1084 вер.		

Станція Тыреть-Балаганскъ.

Ст. Тыреть	—	
Село Тыреть	2 ¹ / ₂	вер.
» Тангутская	20	»
» Алтайская	25	»
г. Балаганскъ	25	»
Всего . . . 72 ¹ / ₂ вер.		

Срѣтенскъ-Нерчинскій заводъ.

Ст. Срѣтенскъ	—	
» Налгачи	32	вер.
» Копунъ	18	»
» Шелопутино	26	»
» с. Ундинское	26 ³ / ₄	»
» с. Газимурское	38 ³ / ₄	»
» с. Тайнинское	35 ¹ / ₂	»
» Солонечная	34	»
с. Больше-Зерентуйское	30 ¹ / ₂	»
Нерчинскій заводъ	34 ¹ / ₄	»
Всего . . . 275 ³ / ₄ »		

Верхнеудинскъ—Кяхта.

г. Верхнеудинскъ	—	
» Мухино	20 ¹ / ₄	вер.
» Ключевское	19	»
» Нижне-Убукуновское	27	»
» Арбузовская	27	»
г. Селенгинскъ	30 ¹ / ₄	»
» Поворотная	18 ³ / ₄	»
» Калино-Переваловская	23 ³ / ₄	«

с. Усть-Кяхта	25 ¹ / ₂	вер.
г. Троицкосавскъ	23 ¹ / ₂	»
Сл. Кяхта	4	»
Всего . . . 218 вер.		

Верхнеудинскъ—Селенгинскъ.

г. Верхнеудинскъ	—	
» Колобовская	24 ³ / ₄	вер.
» Ганзуринская	21	»
» Кабалнская	19	»
» Арсентьевская	19 ¹ / ₂	»
г. Селенгинскъ	29 ¹ / ₂	»
Всего . . . 113 ³ / ₄ вер.		

Витимъ-Бодайбо.

с. Витимъ	—	
Зимовье № 1	18	вер.
Зимовье № 2	37	»
Зимовье № 3	28	»
Воронцовская пристань	27	»
Зимовье № 4	24	»
Зимовье № 5	27	»
Зимовье № 6	32	»
Зимовье № 7	26	»
Зимовье № 8	36	»
Зимовье № 9	27	»
г. Бодайбо	18	»
Всего . . . 300 . вер.		

Устькута—Нижнеилимское (Ирк. губ.).

Устькута	—	
Ворошиловская	30	вер.
Каймоловская	30	»
Мукская	27	»
Избушинская	27	»
г. Илимскъ	29	»
Водою:		
Игирминская	35	»
Зырянская	17 ¹ / ₂	»
с. Нижнеилимское	17 ¹ / ₂	»
Всего . . . 213 вер.		

Примѣчаніе: Жигалово-Знаменское 25 вер.; Черемхово-Верхнеострожное 18 вер.; Николаевскій заводъ—ст. Долоновская 12 вер.

г. Балаганскъ—Устьуда. (Иркут. губ.).

г. Балаганскъ	—	
Хайматовская	18	вер.
Хорская	20	»
Шиверская	15	»
Свѣтлолобовская	22	»
с. Устьуда	18	»
Всего . . . 93 . вер.		

Тулунъ—Братское (Иркут. губ.).

с. Тулунъ	—	
Ключи-Барминская	37	вер.
Илрская	37	»
Тангуйская	39	»
Кобинская	33	»
Ключи-Булакская	21	»
Большекадинская	27	»
Долоновская	22	»
с. Братское	28	»
Всего . . . 237 . вер.		

Канскъ—Тасъево (Енис. губ.).

г. Канскъ	—	
Поповичи	15	вер.
с. Устьянское	35	»
Ношинская	20	»
Курайская	20	»
Христорождественская	25	»
Топольская	15	»
Бахчедкая	20	»
с. Тасъевское	20	»
Всего	170	вер.

Каргино—Рыбное на Ангарѣ (Енис. губ.).

с. Каргино	—	
Новосельцовская	24	вер.
Кулаковская	35	»
Кондаки	25	»
с. Рыбное на Ангарѣ	37	»
Всего	121	вер.

Примѣчаніе. Село Рыбальское (Енис. губ.)—
Балахта 56 вер.; с. Корелинское—Ужурь 58 вер.;
с. Корелино—Новоселовское 30 вер.; г. Минусинскъ—с. Каратузъ 85 вер.; г. Минусинскъ—
с. Курагинское 65 вер.

Хабаровскъ—Николаевскъ.

(Лѣтомъ по Амуру, зимою по льду).

г. Хабаровскъ	—	вер.
ст. Воронежская	19 ¹ / ₂	»
ст. Чепчики	20	»
с. Петропавловское	18	»
» Вятское	18	»
» Саранульское	22	»
Зимовье Синда	16	»
Зимовье Аткарь	20	»
Зимовье Саянь	41	»
с. Троицкое	16	»
ст. Гюнь	17 ¹ / ₂	»
» Хайдуръ	15	»

с. Иннокентьевское	12 ³ / ₄	вер.
» Малмыжское	25	»
ст. Чельцы	14	»
» Хунгари	21	»
с. Орловское	19 ¹ / ₂	»
ст. Хумми	21	»
с. Пермское	22	»
ст. Бѣлыго	17	»
с. Верхне-Тамбовское	14 ¹ / ₂	»
ст. Кайданъ	23	»
с. Средне-Тамбовское	13	»
ст. Гячи	15	»
с. Нижне-Тамбовское	13	»
» Шелеховское	21	»
» Литвинцевское	16 ¹ / ₂	»
» Жеребцовское	20 ¹ / ₂	»
» Зелёный-Боръ	23 ¹ / ₂	»
ст. Сама-Хаты	13	»
с. Цимермановка	16	»
ст. Пульца	14	»
» Больба	15	»
» Када	14	»
с. Софійское	17	»
ст. Половинная	15	»
с. Маринское	17	»
ст. Пульса	25	»
» Булова	15 ¹ / ₂	»
с. Иркутское	19 ¹ / ₄	»
ст. Койма	23 ¹ / ₂	»
с. Богородское	18 ¹ / ₂	»
ст. Гери	19 ¹ / ₂	»
с. Больше-Михайловское	18	»
» Нижне-Михайловское	12	»
» Воскресенское	19 ¹ / ₂	»
ст. Борцинка	21	»
с. Денисовское	21	»
» Какинская бухта	14	»
г. Николаевскъ	20	»

Всего 903 вер.

Примѣчаніе. Якутскъ—Охотскъ 1025 вер. (16 промежуточныхъ остановокъ); Охотскъ—Гижиинскъ 1175 вер. (8 промежуточныхъ остановокъ); Якутскъ—Петропавловскъ, черезъ Охотскъ, Гижиинскъ и Верхне-Камчатскъ 4835 вер. Отъ Гижиинска до г. Петропавловска 2035 вер.; отъ г. Петропавловска до Карагинскаго селенія 1012 вер. (по восточному берегу Камчатки; отъ г. Петропавловска, черезъ с. Ключевское до Усть-Камчатска 125 вер.; Раздольное--Посѣты 186¹/₂ вер.; Хилково—п. св. Ольги 407¹/₂ вер.; Никольскъ-Уссурійскій—Анучино 10 4³/₄ вер.; Никольскъ-Уссурійскій—Полтавка 67¹/₄ вер.; Никольскъ-Уссурійскій—с. Камень-Рыболовъ 104³/₄ в.; с. Камень—Рыболовъ до ст. Гродеково 66 вер.; отъ г. Петропавловска до Лѣсновскаго селенія 1203 вер. Отъ Николаевска до п. Александровска на о. Сахалинѣ сообщеніе производится лѣтомъ на пароходахъ 354 вер., зимою по льду на собакахъ 450 вер. Отъ Гижиинска до с. Маркова (Андыр) 800 вер., сообщеніе производится только зимою на собакахъ. Отъ Охотска до Петропавловска сообщеніе производится тоже только зимою на оленяхъ или собакахъ.

Почтовыхъ трактовъ въ Якутской обл. три. Изъ нихъ самый главный, Иркутскій, имѣеть протяженіе 2767¹/₂ вер. изъ которыхъ собственно на Якутскую обл. приходится около 977¹/₄ вер. На станціяхъ содержится по 4 пары почтовыхъ лошадей и одной парѣ обывательскихъ. Почтовое сообщеніе по этому тракту производится лѣтомъ на пароходахъ, зимою на лошадяхъ по льду, а весной и осенью, въ распутицу, преимущественно верхомъ, по хребтамъ, идущимъ вдоль р. Лены или, гдѣ возможно, отлогимъ берегомъ рѣки. Трактъ этотъ особенно оживляется весной, когда начинается пароходное движеніе по р. Ленѣ и сплавъ разныхъ товаровъ въ города и селенія, расположенные по ея берегамъ. Съ 1895 г. по р. Ленѣ установлено товаро-пассажирское пароходство купца Глотова. Охотскій трактъ тянется на 1025 вер., изъ которыхъ на Якутскую обл. приходится 786 вер. По отсутствію тѣлѣжнаго пути лѣтомъ проѣздъ по тракту возможенъ только верхомъ, зимою же путь совершается въ саняхъ, при чемъ, смотря по мѣстности, ѣзда происходитъ на лошадяхъ, оленяхъ или собакахъ. Амчинскій почтовый трактъ составляетъ остатокъ бывшаго Аянскаго тракта и въ настоящее время дѣйствуетъ только на протяженіи 178 вер.

Караванныя дороги.

Отъ г. Петропавловска идутъ двѣ дороги въ Туркестанъ:

1) Долиною Ишима къ Джоргаинъ-Агачу и оттуда мимо Улутавскихъ горъ, долиною р. Джизды-Кенгира, на р. Сары-су и далѣе мимо песковъ Арысь къ Акъ-Мечети—въ Бухару. Путь этотъ одинъ изъ древнѣйшихъ. Нынѣшніе областныя пути въ Бухару, выйдя изъ Петропавловска, сворачиваютъ на Троицкій трактъ, не доходя до Джоргаинъ-Агача, близъ ур. Бекчентай.

2) Настоящій торговый путь идетъ изъ Петропавловска въ Ташкентъ чрезъ Акмолинскъ. Начинаясь отъ Петропавловскаго мѣноваго двора, онъ идетъ сначала на югъ по пикетной дорогѣ, а потомъ при Каратомарскихъ рощахъ сворачиваетъ на ю.-в., пересѣкая р. Чаглинку въ 20 вер. выше ея впаденія въ оз. Большіе Чаглы. Отъ Чаглинки дорога идетъ на оз. Есереке-Джалтырь-соръ и далѣе между оз. Бозорбай и Мадыбай на оз. Булатъ-Чалкоръ, оттуда на ю. къ мѣсту бывшаго приказа Учъ-Булакскаго; затѣмъ мимо оз. Курту-куль и Чагалакъ-куль, чрезъ р. Татымбетъ, на оз. Чучкали и далѣе, чрезъ ур. Учъбулакъ, пик. Чубаръ-куль, ур. Кучеку и оз. Сасыкъ-куль на Акмолинскъ. Съ августа по мартъ караваны идутъ нѣсколько западнѣе чрезъ ст. Щученскую. Весь путь составляетъ 430 в. Преобладающій грунтъ дороги песчано-глинистый, изрѣдка каменистый; кромѣ Туры-Айчирскаго перевала, спусковъ и подъемовъ затруднительныхъ нѣтъ. Переправы чрезъ рѣки облегчаются удобными бродами. Въ Акмолинскѣ товаръ, привезенный изъ Петропавловска на телѣгахъ, перегружается на верблюдовъ. Запасшись на акмолинскомъ рынкѣ всѣмъ необходимымъ, для дальнѣйшаго слѣдованія на югъ Караванъ-балъ ведетъ ввѣрившихся ему торговцевъ въ г. Туркестанъ по слѣдующему маршруту:

	вер.		вер.
Акмолинскъ		Конюръ-Тюбе	18
Ур. Кызыль-Джаръ	28	Бель-Кудукъ	26
» Кокбекты	25	Джидели	27
» Кубетей	17	Бартча-Кумъ	18
Рѣчка Кундузцы	21	Марджанкуйченъ	28
Пикетъ Нуринскій	26	Самень-Кумъ	8
Оз. Тасъ-Суатъ	25	Табанъ-Кудукъ	26
Ур. Куръ-Кара-Су	22	Ручей Кендерлыкъ	20
Р. Куланъ-Утмесъ	23	Ур. Чулакъ-Эспе	85
Могила Мама-Тама	20	Рѣка Чу	27
Ур. Кызылченчъ	25	Ур. Кокино-Кумъ	32
» Корогаллы	20	Ур. Тасъ-Акиръ	27
Ур. Джемуркаллы-Джарыкъ	26	Агалакъ	32
Высота Кунекъ	21	Балыкти-Ата	20
Ур. Тогускенъ	25	Арабатъ	24
Озеро Бозгуль	19	Акъ-Тюбе	22
Ур. Кара-Куль	14	Бабай-Курганъ	12
» Кизиль-Эспе	29	Гор. Туркестанъ	32
Бозгакъ	18	Всего отъ Акмолинска	916 ^в .

Маршрутъ.

Отъ Петропавловска до Акмолинска.

Петропавловскъ		Ур. Учъ-Булакъ	30
Пикетъ Каратомарскій	40	Пикетъ Чубаръ-Куль	33
Р. Чаглинка	60	Ур. Куче-Ку	30
Оз. Булатъ-Чалкаръ	90	Оз. Сасыкъ-Куль	45
Оз. Джукей	47	Акмолинскъ	25
Р. Татымбетъ	30	Всего	420 в.

Чуйскій трактъ.

Чуйскій трактъ идетъ отъ Бійска до Кобдо по слѣдующему направленію: Бійскъ-Онгудай. Далѣе по долинѣ р. Чуи до ур. Кошъ-Агачъ. Отъ Кошъ-Агача одна дорога идетъ въ г. Улясутай, другая въ г. Кобдо.

Разстоянія отъ городовъ, находящихся въ сторонѣ желѣзной дороги, до ближайшихъ желѣзнодорожныхъ станцій.

г. Акмолинскъ (Акмолинск. обл.)	ближайшая желѣзнодорожная станція	Петропавловскъ	601 в.
» Акша (Забайк. обл.)	»	Маккавѣево . .	204 »
» Атбасаръ (Акмолинск. обл.)	»	Петропавловскъ	361 »
» Балаганскъ (Иркутской губ.)	»	Тыреть	70 »
» Баргузинъ (Забайк. обл.)	»	Гатаурово . .	271 »
» Барнаулъ (Томской губ.)	»	Обь	224 »
» Березовъ (Тобольской губ.)	»	Тюмень	1103 »
» Бійскъ (Томской губ.)	»	Обь	356 »
» Благовѣщенскъ (Амур. обл.)	»	{ Срѣтенскъ . .	1209 »
» Бодайбо (Иркутск. губ.)	»	{ Хабаровскъ .	861 »
» Верхоленскъ (Иркутской губ.)	»	Иркутскъ . . .	1734 »
» Енисейскъ (Енисейской губ.)	»	Иркутскъ . . .	275 »
» Зайсанъ (Семипалат. обл.)	»	Красноярскъ .	330 »
» Змѣиногорскъ (Томской губ.)	»	Омскъ	1328 »
» Ишимъ (Тобольск. губ.)	»	Обь	496 »
» Каркаралинскъ (Семипалат. обл.)	»	Петропавловскъ	163 »
» Киренскъ (Иркутской губ.)	»	Омскъ	747 »
» Кокбекты (Семипалат. обл.)	»	Иркутскъ . . .	996 »
» Кокчетавъ (Акмолинск. обл.)	»	Омскъ	1088 »
» Колыванъ (Томской губ.)	»	Петропавловскъ	182 »
» Кяхта (Забайкальской обл.)	»	Обь	66 »
» Минусинскъ (Енисейск. губ.)	»	Верхнеудинскъ	219 »
» Нарымъ (Томск. губ.)	»	Ачинскъ	333 »
» Николаевскъ на Амурѣ (Прим. обл.)	»	Томскъ	424 »
» Павлодаръ (Семипалат. обл.)	»	Хабаровскъ . .	903 »
» Селенгинскъ (Забайк. обл.)	»	Омскъ	396 »
» Семипалатинскъ (Семипалат. обл.)	»	Верхнеудинскъ	123 »
» Сургутъ (Тобольск. губ.)	»	Омскъ	728 »
» Тара (Тобольск. губ.)	»	Тюмень	915 »
» Тобольскъ (Тобольск. губ.)	»	Омскъ	294 »
» Троицкосавскъ (Забайк. обл.)	»	Тюмень	257 »
» Туринскъ (Тобольской губ.)	»	Верхнеудинскъ	215 »
» Тюкалинскъ (Тобольской губ.)	»	Тюмень	168 »
» Усть-Каменогорскъ (Семипалат. обл.)	»	Омскъ	144 »
» Якутскъ (Якутской обл.)	»	Омскъ	928 »
» Ялуторовскъ (Тобольской губ.)	»	Иркутскъ . . .	2769 »
		Тюмень	

Водные пути.

Водное богатство Сибири составляютъ ея рѣки, которыя могутъ быть отнесены къ тремъ группамъ: 1) къ группѣ рѣкъ, несущихъ свои воды въ Сѣверный Ледовитый океанъ, сюда принадлежатъ системы рѣкъ Оби, Енисея и Лены, съ огромнымъ числомъ притоковъ, вполне пригодныхъ для судоходства; 2) къ группѣ рѣкъ, несущихъ свои воды въ Тихій океанъ, изъ числа которыхъ замѣчательна своею длиною и многоводіемъ рѣка Амуръ и 3) къ группѣ рѣкъ, текущихъ во внутренніе бассейны, въ озера, особенно же въ Байкальское озеро. Изъ послѣднихъ болѣе замѣчательны Баргузинка и Селенга. Байкальское озеро не является вполне замкнутымъ бассейномъ, а само изливаетъ свои воды въ Сѣв. Лед. океанъ черезъ посредство рѣки Ангары, которая связываетъ Байкальское озеро съ системою рѣки Енисея. Длина важнѣйшихъ рѣкъ слѣдующая: Обь—4.880 вер., Иртышъ—3.900 вер., Енисей съ Улу-Кемъ—3.760 вер., Лена 4.311 в., Амуръ съ Аргунью—4.198 в., отъ мѣста же сліянія Шилки съ Аргунью—2.540 в. Площадь Байкальскаго озера равна 28.314 в. Въ отношеніи управленія водными и шосейными путями сообщеній, Сибирь раздѣлена на два округа: *Томскій*, съ мѣстопробываніемъ управленія въ г. *Томскъ*, и *Амурскій* съ мѣстопробы-

ваніємъ управленія въ г. *Благовъщенскій*. Водные пути, подлежащіе вѣдѣнію управленія, раздѣлены на участки и дистанціи. Томскій округъ на 3 участка и 8 дистанцій и Амурскій на 4 участка и 12 дистанцій.

Управленія водными путями.

Томское.		Амурское.	
Должности.	Одному.	Должности.	Одному.
Начальникъ управленія	1 7000 р.	Начальникъ Управленія	1 9000 р.
Помощникъ его	1 5200 »	Помощникъ его	1 7000 »
Старшій инженеръ	1 4000 »	Старшій инженеръ	1 5200 »
Младшій инженеръ	1 3000 »	Младшій инженеръ	1 4000 »
Дѣлопроизводитель	1 2000 »	Бухгалтеръ	1 3000 »
Помощникъ его	1 1600 »	Дѣлопроизводитель	1 2400 »
Начальникъ участковъ	3 4600 »	Начальники участковъ	4 5000 »
Помощники ихъ	3 3600 »	Помощники ихъ	4 3600 »
Письмоводители	3 1200 »	Письмоводители	4 1500 »
Инженеры	6 2400 »	Начальники дистанцій	12 3600 »
Нач. пристанскихъ постовъ	4 1400 »		
» » »	4 1100 »		

Личный составъ управленій.

Томскаго округа. Нач. округа инж. Біернъ Алдр. Аминовъ; помощн. его инж. Митр. Степ. Чернышевъ; инсп. судов. инж. Ник. Алдр. Бенцелевичъ (въ г. Красноярскѣ); ст. инж. завѣд. техн. частью Григ. Никит. Сидоренко; дѣлопр. Мих. Борис. Никитинъ; начальники участковъ: Иртышскаго инж. Пав. Фед. Ульяновъ; Обскаго инж. Конст. Макс. Стрижевъ, Обь-Енисейскаго Стан. Ант. Жбиковскій.

Амурскаго бассейна. Нач. управл. Кн. Мих. Мих. Долгоруковъ; помощникъ его Ник. Як. Селигѣевъ; инсп. судов. Вас. Фед. Петрушевскій; ст. инж. завѣд. техн. и инсп. частями Генр. Фед. Келеръ; инж. для зан. по технич. дѣламъ Ник. Георг. Березинъ; инж.-механ. Вл. Як. Накоренко; дѣлопроизв. Петръ Ив. Александровичъ; начальники участковъ: 1-го Ал-дръ Андр. Болотовъ, помощн. его Степ. Викт. Несуловскій; 2-го Серг. Вас. Соколовъ, помощн. его Пав. Ал-др. Вржосекъ; 3-го Игн. Степ. Гуцо, помощн. его Юліанъ Зен. Колматовскій; 4-го Пав. Пав. Чубинскій, пом. его Мих. Мих. Никольскій.

Инспекторскіе пароходы. *Томскаго округа*. „Обь“, „Тобольскъ“, „Первенецъ“, „Тюмень“, „Томь“, „Зайсанъ“, „Бійскъ“, „Павлодаръ“, „Ирбитъ“, „Фортуна“, „Томскъ“, паровые катера: „Тура“, „Иртышъ“, „Тоболь“, паровой катеръ № 2, тоже № 3, паровой баркасъ „Обь-Енисейскій каналъ“, пароходъ „Первый“, *Амурскаго управленія*. „Хабаровскъ“, „Благовъщенскъ“, „Амозоръ“, „Газимуръ“, „Амуръ“, „Ононъ“, „Ингода“, „Сунгари“, паровые катера: „Зея“, „Бурей“, „Шилка“, „Аргунь“ и „Бикинъ“.

Время вскрытія и замерзанія рѣкъ.

		Вскрытіе.	Замерзаніе.
Обь:	у Обдорска	Около: 20 мая	Около: 20 октября
»	» Сургута	» 6 мая	» 10 ноября
»	» Кольвани	» 15 апрѣля	» 20 ноября
»	» Барнаула	» 10 апрѣля	» 25 октября
Иртышъ:	у Омска	» 25 апрѣля	» 20 октября
»	» Семипалатинска	» 15 апрѣля	» 15 ноября
»	» Тары	» 1 мая	» 5 ноября
»	» Тобольска	» 4 мая	» 1 ноября
Томь:	» Томска	» 25 апрѣля	» 5 ноября
Енисей:	» Красноярска	» 30 апрѣля	» 10 ноября
»	» Енисейска	» 5 мая	» 10 ноября
»	» Туруханска	» 25 мая	» 25 октября

			Вскрытіе	Замерзаніе
Ангара:	у Иркутска	около	21 марта	» Въ сильныя морозы.
Шилка:	» Срѣтенска	»	1 мая	» 4 ноября
Лена:	» Верхоленска	»	10 мая	» 4 ноября
»	» Киренска	»	10 мая	» 20 октября
»	» Якутска	»	20 мая	» 10 октября
Амурь:	» Благовѣщенска	»	25 апрѣля	» 10 ноября
»	» Николаевска	»	20 мая	» 1 ноября
Уссури	»	9 апрѣля	» 15 ноября

Толщина льда на рѣкахъ Сибири. Толщина льда на рѣкахъ Сибири въ среднемъ не особенно большая и колеблется около одного аршина, но есть мѣста, гдѣ этотъ ледъ достигаетъ гораздо большей толщины. На рѣкѣ Индигиркѣ, среди тундръ, гдѣ въ январѣ и февралѣ средняя температура равна—35° Ц., толщина льда въ среднемъ равняется 3,3 арш.; на рѣкѣ Ленѣ, около ея устья, толщина льда достигаетъ 3 арш. Въ самомъ холодномъ мѣстѣ Сибири, такъ называемомъ, полосѣ холода, около Верхоянска, гдѣ средняя температура зимнихъ трехъ мѣсяцевъ—47° Ц., а иногда даже—67,8°, ледъ тоньше и достигаетъ всего 2,5 арш. Въ Забайкальѣ и на Амурѣ толщина льда нерѣдко мѣняется. Такъ, на р. Шилкѣ, около Срѣтенска толщина льда иногда равняется 1,4 арш., а иногда достигаетъ 3,3 арш. На Аргуни толщина льда въ среднемъ равняется 2,1 арш.; на Ингодѣ—2,5 арш., на Амурѣ—2 арш. Въ защиту отъ слишкомъ глубокаго промерзанія воды въ рѣкахъ, влекущаго за собою гибель рыбы, якуты покрываютъ нѣкоторыя мѣста на рѣкахъ хвойными вѣтвями. Этими вѣтвями задерживается снѣгъ, и рѣка промерзаетъ подъ нимъ на меньшую глубину. На озерахъ Сибири толщина льда хотя и больше, чѣмъ въ рѣкахъ, однако, рѣдко превосходитъ 3,4 арш. По большей части колеблется между 2,1 и 2,5 арш.

Пароходныя общества и компаніи.

1. И. Е. Потаповъ и К^о въ г. Иркутскѣ.
2. Глотовъ и Ясинскій въ г. Иркутскѣ.
3. Ленско-Витимское въ г. Иркутскѣ.
4. К^о Енисейскаго пароходства въ г. Енисейскѣ, Красноярскѣ.
5. М. Плотниковъ и С-вья въ г. Тобольскѣ. Отдѣленія: Томскъ въ Тюмень, Омскѣ.
6. Бр. Каменскіе въ г. Москвѣ. Отдѣленія: въ Тюмени, Томскѣ, Петропавловскѣ, Омскѣ, Семипалатинскѣ, Барнаулѣ, Ново-Николаевскѣ, Бійскѣ и Тобольскѣ.
7. Бр. Вардропперъ въ г. Тюмени. Отдѣленія: въ Иркутскѣ, Красноярскѣ и Томскѣ.
8. Верхне-Иртышское О-во Пароходства въ г. Семипалатинскѣ. Отдѣл. въ Усть-Каменогорскѣ.
9. Акціонерное О-во Любимовъ и К^о. Въ Москвѣ. Отдѣленія: Томскѣ, Барнаулѣ, Бійскѣ, Тюмени, Иркутскѣ, Семипалатинскѣ.
10. Минусинское Т-во пароходства въ г. Минусинскѣ.
11. Т-во пароходства по рѣкамъ Амурскаго бассейна въ г. Благовѣщенскѣ.
12. Амурское О-во пароходства и торговли въ г. Благовѣщенскѣ, Хабаровскѣ и Николаевскѣ.
13. Т-во Зап.-Сиб. пароходства и торговли въ г. Тюмени.
14. Акціонерное О-во пароходства по Амуру и морского, рѣчного и сухопутнаго транспортовъ для Дальняго Востока. Въ г. Москвѣ. Отдѣленія въ г.г. Владивостокѣ, Благовѣщенскѣ.
15. Русское О-во пароходства и торговли. Отдѣленіе въ г. Владивостокѣ.
16. Пароходство Н-ковъ В. Е. Ельдештейна. Главная контора въ г. Томскѣ. Отдѣленія: въ Ново-Николаевскѣ, с. Камнѣ, Барнаулѣ и Бійскѣ.
17. Пароходство В. М. Лукина. Главная контора въ Благовѣщенскѣ. Отдѣленія: въ Владивостокѣ, Срѣтенскѣ, Нерчинскомъ Заводѣ, Хабаровскѣ.
18. Пароходство А. З. Минѣевой. Г. Бодайбо.
19. Амурско-Уссурийская казачья флотилія. Г. Хабаровскѣ.
20. Русско-Восточное Азіатское пароходство. Главная контора Рига.

Агентства въ г. Владивостокѣ, Николаевскѣ и на о. Сахалинѣ, а также въ Шанхаѣ, Нагасаки, Цуруга, Чифу, Чемульпо, Фузанъ и Гензанъ.

21. Морское пароходство О-ва Китайско-Восточной жел. дор. Правленіе въ г. С.-Петербургѣ. Контора г. Владивостокъ, Николаевскъ.

22. Пароходство Черныхъ. По озеру Байкалу. Конторы: Иркутскъ, Мысовскъ.

23. Пароходство И. Е. Шустова По р.р. Шилкѣ и Амуру. Контора въ г. Срѣтенскѣ.

24. Пароходство Я. С. Андовѣрова. По р.р. Шилкѣ и Амуру. Контора въ г. Срѣтенскѣ.

25. Пароходство Е. И. Мельниковой. Гл. контора въ г. Барнаулѣ. Отдѣл. въ Томскѣ, Бійскѣ.

26. Пароходство Корнилова. Гл. контора Тюмень. Отдѣленія: въ Томскѣ, Тобольскѣ, Барнаулѣ.

27. Т-во Курбатовъ и Игнатовъ. Гл. контора Тюмень. Отд. въ Семипалатинскѣ.

28. Пароходство А. Ф. Морозова. Контора въ г. Тюмени.

29. Трапезниковъ и К°. Контора въ г. Тюмени.

30. Гадалова. Контора въ г.г. Минусинскѣ и Енисейскѣ.

Пароходства.

М. Плотниковъ и С-вья. Легко-пассажирскіе пароходы М. Плотникова съ С-вьями совершаютъ безпересадочные правильные рейсы между Томскомъ, Ново-николаевскомъ, Барнауломъ и Бійскомъ и между Семипалатинскомъ, Омскомъ, Тюменью и до стоянки Тополева Мыса. Отъ Ново-Николаевска приходъ и отходъ пароходовъ согласованы съ расписаніемъ желѣзной дороги. На пароходахъ: электрическое освѣщеніе, каюты, буфетъ и кухня. Гл. контора въ г. Тобольскѣ. Отдѣленія: въ Томскѣ, Омскѣ и Тюмени.

Е. И. Мельниковой. Легко-пассажирское и буксирное пароходство по рѣкамъ Западной Сибири. Пароходы совершаютъ рейсы по р.р. Оби, Томи и Бии, между городами Томскомъ, Новониколаевскомъ, с. Камень, Барнауломъ и Бійскомъ и между Томскомъ и Нарымомъ. Главная контора въ Барнаулѣ. Отдѣленія въ Томскѣ и Бійскѣ.

Ленское пароходство А. З. Минѣвой. Совершаетъ пассажирскіе рейсы между конечнымъ пунктомъ колеснаго тракта с. Жигалово и Бодайбо. Дни отходовъ пароходовъ извѣщаются въ газетахъ. Гл. контора въ г. Бодайбо.

Легко-пассажирское пароходство В. Е. Ельд-штейна. Совершаетъ рейсы между Омскомъ, Бійскомъ и Нарымомъ по особымъ объявленіямъ каждый разъ. Пароходы: „Россія“, „Алтаецъ“, „Любимецъ“, „Нарымецъ“, „Александръ Невскій“ и „Полезный“. Каютныя помѣщенія вынесены на верхнія палубы. Грузъ принимается по соглашенію. Главная контора въ г. Томскѣ. Агентства въ Ново-Николаевскѣ, с. Бамнѣ, Барнаулѣ и Бійскѣ.

Пароходство В. М. Лукина. Основано въ 1881 г. Принимаетъ всякаго рода грузы для доставки по Амуру и его притокамъ. Пристани въ Николаевскѣ, Хабаровскѣ, Благовѣщенскѣ, Покровскѣ, Срѣтенскѣ и Харбинѣ. Главная контора въ Благовѣщенскѣ, отдѣленія конторы въ г.г. Владивостокѣ, Срѣтенскѣ и Нерчинскомъ Заводѣ. Комиссіонеры въ г.г. Иркутскѣ, Читѣ, Троицкосавскѣ и Москвѣ.

Русско-Восточное-Азіатское Пароходство. Срочное почтово-пассажирское и товарное сообщеніе. *Рейсы:* 1) *Владивостокъ-Цуруга* (Японія) еженедѣльно; 2) *Владивостокъ-Нагасаки-Шанхай* (еженедѣльно). Удобное и быстрое сообщеніе между Европой и портами Восточной Азіи. До Владивостока—поѣздами-экспрессъ, а оттуда на пассажирскіе пароходы. Время прихода и отхода пароходовъ во Владивостокѣ согласовано съ приходомъ и отходомъ поѣздовъ-экспрессъ.

Товаро-пассажирская линия: Владивостокъ-Шанхай, съ заходомъ въ порты Кореи, Нагасаки и Чифу. Пароходы ходятъ разъ въ двѣ недѣли. *Почтово-товаро-пассажирская линия;* съ заходомъ въ порты Судзухэ, Св. Ольги, Де-Кастри и острова Сахалина. Агентства: Владивостокъ, Шанхай, Нагасаки, Цуруга, Чифу, Чемульпо, Фузанъ, Гензанъ, Николаевскъ и Александровскъ на о. Сахалинѣ.

Пароходство по оз. Байкалу. Срочное почтово-пассажирское и буксирное пароходное сообщеніе по оз. Байкалу по договору съ казною содержитъ Черныхъ.

Судоходство по р. Ленѣ. Судоходство по р. Ленѣ открывается съ половины мая мѣсяца и прекращается въ концѣ сентября. Въ это время устанавливается правильное сообщеніе и производится сплавъ и перевозка грузовъ на пароходахъ, паузкахъ, каюкахъ, лодкахъ и плотахъ. По р. Ленѣ рейсируютъ до 10 почтово-пассажирскихъ пароходовъ купца Глотова (по договору съ казною) и столько же частныхъ. Изъ Якутска ежегодно съ открытіемъ навигаціи снаряжаются нѣсколько каюковъ (большія лодки) въ низовья р. Лены, въ селенія Булунъ, Кумахъ-Суръ и Бочкуръ, за рыбой, пушниной и мамонтовою костью.

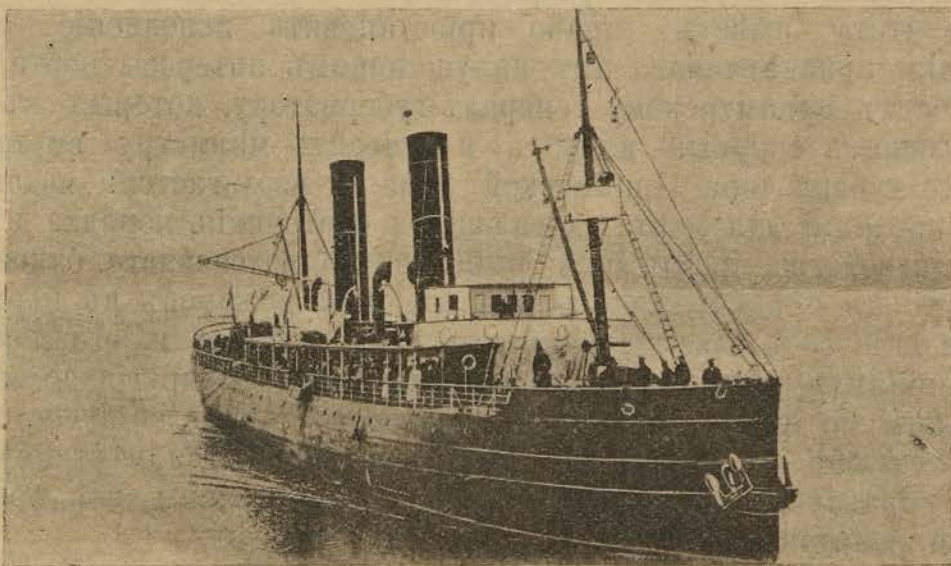

Ледоколь „Ангара“.

Водное сообщеніе въ Колымскомъ округѣ производится только по р. Колымѣ. Главныя пристани на р. Ленѣ слѣдующія: Качутская, Верхоленская, Жигаловская и Усть-Ильинская; второстепенныя: д. Рудовка и с. Татурское. Главныя разгрузныя пристани: с. Витимское, с. Нохтуйское и г. Якутскъ. Большинство пароходовъ рейсируетъ между верховьями Лены и пристанями на р. Витимѣ и Мачей, въ особенности Бойдабинской пристанью, откуда начинается дорога на Витимскіе пріиски. Въ весеннее и осеннее половодье пароходы доходятъ до Жигаловой, а лѣтомъ только до Усть-Кутска. Пароходы до Якутска ходятъ однажды въ лѣто подъ осень за торговцами и товарами.

Амурско-Уссурійская Казачья флотилія. Амурская-Уссурійская флотилія предназначена: 1) для обезпеченія безопаснаго плаванія всякаго рода судовъ по рѣкамъ Амуру и Уссури и притокамъ Амура отъ китайскихъ рѣчныхъ разбойниковъ (хунхузовъ), 2) для охраны отъ хунхузовъ же прибрежныхъ жителей лѣваго берега Амура и праваго Уссури, 3) для наблюденія за Манчжурскимъ берегомъ рѣкъ Амура и Уссури, и 4) для поддержанія правильнаго и срочнаго сообщенія между казачьими поселеніями по рѣкамъ Уссури и Сунгачѣ и на озерѣ

Ханка. Флотилія составляя войсковую собственность Амурскаго и Уссурийскаго Казачьихъ войскъ, состоитъ изъ двухъ пароходовъ съ баржами и парового катера, а именно: пароходъ—„Атаманъ“ съ баржею „Булава“, пароходъ „Казакъ Уссурийскій“ съ баржею „Лена“ и паровой катеръ „Дозорный“. Расходъ на содержаніе судовъ флотиліи производится изъ войсковыхъ капиталовъ.

Положеніе объ управленіи владивостокскимъ коммерческимъ портомъ.

Владивостокскій коммерческій портъ находится въ вѣдѣніи М. В. Д., при чемъ завѣдываніе имъ возложено на временный комитетъ владивостокскаго коммерческаго порта, военнаго губернатора Приморской обл. и портовое управленіе. Временный комитетъ состоитъ подъ предсѣдательствомъ губернатора Приморской обл., въ составъ котораго входятъ: начальникъ уссурийской жел. дороги, начальникъ работъ владивостокскаго коммерческаго порта, капитанъ надъ коммерческимъ портомъ и по одному представителю отъ городского управленія м-въ финансовъ и морского, мѣстнаго прокурорскаго надзора, добровольнаго флота и общества Китайско-Восточной дороги. Комитетъ сносится съ правительственными и общественными учрежденіями чрезъ своего предсѣдателя. На обязанности комитета лежитъ административное управленіе портомъ. Дѣла по управленію портомъ разрѣшаются большинствомъ голосовъ. Предсѣдатель комитета имѣетъ право приостановить исполненіе состоявшагося постановленія, признаваемаго имъ нарушающимъ интересы порта, о чемъ немедленно доноситъ приамурскому генераль-губернатору, который въ семидневный срокъ разрѣшаетъ спорный вопросъ и доноситъ министру внутреннихъ дѣлъ. На военнаго губернатора Приморской обл. возлагается: изданіе обязательныхъ постановленій для порта, касающіяся благочинія, порядка и безопасности, порядка производства промысловъ: рыболовнаго, водолазнаго, буксирнаго и перевознаго, мѣръ къ предупрежденію наводненій и пожаровъ въ портѣ и пр. Портовое управленіе составляютъ: капитанъ надъ портомъ и его помощникъ, назначаемые приамурскимъ генераль-губернаторомъ, и другія должностныя лица и нижніе чины по штату. Всѣ члены портоваго управленія состоятъ на дѣйствительной службѣ по М-ству Вв. Дѣлъ и подчиняются мѣстному губернатору. Портовому управленію въ предѣлахъ порта присвоены всѣ права и обязанности общей полиціи.

Владивостокскій портъ: Командиръ порта *М. Л. Флагманъ* Б. Ф. *Матусевичъ*: пом. его полк. *Ник. Фед. Сильманъ*, кап. 2-ранга *Георг. Георг. Огильви*, младшіе помощн.: кап. *Алек. Ив. Волокитинъ* шт.-кап. *Георг. Роман. Грече*; гл. кораб. инж. *Мих. Ник. Величко*; глав. инж. мех. кап. *Серг. Фил. Николаевскій*. гл. минеръ подп. *Іуліанъ Мих. Данильченко*; глав. артил. полк. *Антонинъ*; *Мих. Истоминъ*; инсп. строит. раб. воен. инж. ген.-м. *Ставицкій*. Главный инж. для нов. построекъ: *Алекс. Мориц. Вебель*.

Благовѣщенское рѣчное училище. Благовѣщенское рѣчное училище открыто въ 1899 г. Первоначально былъ открытъ одинъ первый спеціальный классъ по программѣ училищъ 1-го разряда, затѣмъ въ слѣдующемъ году—приготовительный и 2-ой классъ для подготовленія командировъ, и, наконецъ, въ 1901 г. организованы и классы машинистовъ. Училище обладаетъ необходимымъ класснымъ инвентаремъ, судовыми и механическими моделями и библіотекою. На училище распространено дѣйствіе закона 10 іюля 1902 г. о рѣчныхъ училищахъ вѣдомства путей сообщенія. Начальникъ училища *В. Ф. Петрушевскій*.

Александровскіе мореходные классы. Александровскіе мореходные классы открыты въ г. Владивостокѣ на общихъ основаніяхъ. Въ классахъ преподаются

астрономія, физ. географія, русскій яз., математика, сферическая тригонометрія, пароходная механика и др. предметы. При классахъ состоитъ попечительный комитетъ. Начальникъ училища Влад. Конст. *Неупокоевъ*.

Восточный океанъ.

Отъ	До	Владиво-стока.	Корсаковскаго поста.	Дуэ.	Николаевска	Аяна.	Охотска.
	Версть.						
г. Петропавловска		2.380	1.510	1.873	1.759	1.729	1.680
Устья р. Тигиль		2.590	1.725	1.471	1.348	1.164	840
Устья р. Гижиги		2.940	2.065	1.776	1.663	1.444	1.129
г. Охотска		2.467	1.550	941	828	420	—
г. Аяна		1.909	1.410	691	578	—	—
г. Николаевска		2.014	1.414	726	—	—	—
п. Дуэ		1 260	625	—	—	—	—
Корсаковского поста		966	—	—	—	—	—

Линія залива Петра Великаго.

Владивостокъ—Посьеть	70 мил.
Владивостокъ—Мангугой	13 »
Мангугой—Славянка	19 »
Владивостокъ—Славянка	29 »
Владивостокъ—Кангоуза	25 »
Кангоуза—Шкотово	7 ¹ / ₂ »
Владивостокъ—Находка	62 »

Амурская пароходная линія.

	Разстояніе между пунктами.		Разстояніе между пунктами.
Срѣтенскъ		Вятское	78 ³ / ₄ в
Джалинда	563 ¹ / ₂ в.	Троицкое	111 »
Черняево	218 ¹ / ₂ »	Малмыжское	68 ¹ / ₂ »
Благовѣщенскъ	415 ¹ / ₂ »	Вознесенское	32 ¹ / ₂ »
Родде	425 ¹ / ₂ »	Верхнее-Тамбовское	94 »
Помпѣвка	41 ¹ / ₂ »	Нижне-Тамбовское	65 ¹ / ₂ »
Екатерино-Никольскъ	543 ¹ / ₄ »	Циммермановка	111 ¹ / ₂ »
Устье Сунгари	134 »	Софійскъ	59 »
Михайло-Семеновская	29 »	Маринско-Успенское	32 »
Луговая	129 »	Михайловское	139 ¹ / ₂ »
Хабаровскъ	83 »	Николаевскъ	150 »

Татарскій проливъ.

Отъ г. Николаевска до Де-Кастри	220 в.	Отъ залива св. Владимира до гавани св. Ольги	52 ¹ / ₂ в.
» » Де-Кастри » п. Дуэ	108 »	Отъ Гавани св. Ольги до Владивостока	357 »
» п. Дуэ » Импер. Гавани	230 »	» Владивостока » залива Посьета	122 ¹ / ₂ »
» Импер. Гавани » Залива св. Владим.	683 »		

Уссурійская линія

	Разстояніе между пункт.		Разстояніе между пункт.
Хабаровскъ	— »	п. Красноярскій	5 вер.
Козакевичи	40 вер.	» Бусевскій	75 »
Венюково	100 »	Марково № 1	24 »
Козловская	81 »	» № 2	70 »
п. Нижне-Михайловскій	79 »	» № 3	75 »
Иманъ	90 »	» № 4	72 »
		с. Камень-Рыболовъ	109 »

Сунгарійская линія.

	Отъ Хабаровска.		Отъ Хабаровска
Хабаровскъ	—	Сан-синъ	581
Луговая	83	Баян-су	771
Михайло-Семеновская	212	Хуланченъ	871
Устье Сунгари	241	Харбинъ	906
Фуг-динъ	331	Бодунэ	1206

Товарищество Амурскаго пароходства.

Обществомъ установлено скорое товаро-пассажирское движеніе между *Благовъщенскомъ* и *Николаевскомъ* въ 7 сутокъ, отъ *Николаевска* до *Благовъщенска* въ 13 сутокъ и между *Иманомъ* и *Благовъщенскомъ* въ 9 сутокъ. Плата за провозъ пассажировъ I кл.—2 коп. съ версты, II кл.—1 коп. съ версты и III кл. $\frac{1}{2}$ коп. съ версты. Багажъ $\frac{1}{10}$ коп. съ пуда и вер-Рейсы не срочные. Объ отходѣ пароходовъ объявляется каждый разъ особо.

По рѣкамъ Усури, Сунгари и оз. Ханка рейсируетъ весь навигаціонный періодъ между *Хабаровскомъ* и с. *Камень-Рыболовъ* пароходъ Амурско-Уссурійской Казачьей флотиліи. За перевозку частныхъ лицъ взимается I кл.— $1\frac{1}{2}$ коп. и III кл.— $\frac{1}{3}$ съ версты.

Морское пароходство О-ва Китайско-Восточной ж. д.

Общество своими пароходами обслуживаетъ три линіи, а именно:

1. Корейская линія 10 рейсовъ въ годъ 3896 миль.
2. Шанхай—Владивостокъ 19 рейсовъ въ годъ 3918 »
3. Нагасаки—Владивостокъ 19 рейсовъ въ годъ 2280 »

Гамбургско-Американское Пароходство.

Владивостокъ—Нагасаки-Гонконгъ 9 рейсовъ въ годъ.

Русское Общество Пароходства и Торговли: Одесса—Владивостокъ и обратно. *Съверное Пароходное Общество*: Одесса—Владивостокъ и обратно. *Русско-Балтійское Общество Пароходства*: Одесса—Владивостокъ и обратно. *Русское Восточно-Азіатское Пароходство*: Балтійское море, Черное море и Дальній Востокъ. *Пароходство Канадско-Тихоокеанской ж. д. и К^о*: Владивостокъ—Нагасаки.

Примѣчаніе. Въ теченіе 1908 г. пароходы Добровольнаго флота совершаютъ изъ г. Одессы въ г. Владивостокъ, съ заходомъ въ попутные порты, восемнадцать срочныхъ рейсовъ, а именно: въ февралѣ 1, мартѣ 2, апрѣлѣ 2, маѣ, 1, іюнѣ 2, іюлѣ 1, августѣ 2, сентябрѣ 1, октябрѣ 2, ноябрѣ 2 и декабрѣ 2. Точныя указанія сроковъ отхода пароходовъ изъ Одессы и Владивостока и названія пароходовъ будутъ сообщаемы заблаговременно отдѣльными публикаціями.

Перечень водныхъ путей.

Названіе водныхъ путей, главнѣйшихъ на нихъ пунктовъ и длина судоходства.

Бассейнъ Сѣвернаго Ледовитаго Океана.

I. Бассейнъ рѣки Кары.

Кара, 220 верстъ, впаденіе въ Карскую губу.

II. Бассейнъ рѣки Оби.

Разстояніе отъ устья.		Разстояніе отъ устья.	
Обь 3350 вер., впаденіе въ Обскую губу.		Ломоватая 48 вер., соедин. съ р. Кедровой.	
Соединеніе р. Бій съ р. Катунью	3350 в.	Язевая 31 вер., впаденіе въ р. Ломоватую.	
г. Барнаулъ	3115 »	Озеро Большое 4 вер.	
с. Камень	2890 »	Истокъ р. Язевой	4 в.
с. Кривошеково	2685 »	Соединеніе съ Обь-Енисейскимъ каналомъ	11 »
Колывань	2639 »	Вась-Юганъ 730 вер., впаденіе въ р. Обь.	
Устье р. Томи и д. Малая Брагина	2424 »	Вахъ 540 вер., впаденіе въ р. Обь.	
с. Молчаново	2317 »	Иртышъ 3320 вер., впаденіе въ р. Обь.	
г. Нарымъ	2059 »	Начало границы Китайск. Имперіи.	3320 »
с. Александровское	1709 »	Впаденіе въ озеро Норъ-Зайсанъ	3190 »
г. Сургутъ	1354 »	Истокъ изъ озера Норъ-Зайсанъ	3110 »
г. Обдорскъ	254 »	г. Усть-Каменогорскъ	2710 »
Бія 155 вер.		Устье р. Убы	2613 »
Истокъ изъ озера Телецкаго	300 »	г. Семипалатинскъ	2530 »
г. Бійскъ	15 »	Пос. Бѣлокаменный	2457 »
Соединеніе съ р. Катунью	— »	Ст. Долинская	2434 »
Чарышъ 280 вер., впаденіе въ р. Обь.		Пос. Черемуховскій	2404 »
Иня (Поя) 500 вер., впаденіе въ р. Обь.		» Известкова	2386 »
Томь 565 вер., впаденіе въ р. Обь.		Камни „Семь братьевъ“	2375 »
Истокъ, границы Томской и Ирк. губ.	720 »	Посел. Грачевскій	2369 »
г. Кузнецкъ и устье р. Кондомы	515 »	Ст. Семіарская	2339 »
с. Христорожественская	511 »	Пос. Лебяжій	2241 »
» Кропивино	329 »	» Ямышевскій	2163 »
» Усть-Искитимское	245 »	г. Павлодаръ	2088 »
д. Поломощная	145 »	Ст. Песчаная	1945 »
г. Томскъ	60 »	Пос. Бобровскій	1880 »
д. Бѣлобородова	50 »	Ст. Желѣзнинская	1828 »
Мрасъ-Су 250 вер. впаденіе въ р. Томь.		» Черлаковская	1730 »
Кондома 400 вер., впаденіе въ р. Томь.		г. Омскъ	1577 »
Шагарка 245 вер., впаденіе въ р. Томь.		Ст. Чернолуцкая	1522 »
Бакса 135 вер., впаденіе въ р. Шагарку.		г. Тара	1212 »
Чулымъ 1725 вер., впаденіе въ р. Обь.		г. Тобольскъ и устье р. Тобола	347 »
Истокъ, границы Томск. и Енис. губ.	1950 »	с. Демьянское	288 »
г. Ачинскъ	1040 »	с. Самаровское	12 »
с. Улейское	972 »	Бухтарма 130 вер., впаденіе въ р. Иртышъ.	
» Берилульское	882 »	с. Сѣньковское	130 »
» Мелецкое	800 »	Ульба 50 вер., впаденіе въ р. Иртышъ	
» Тутальское	564 »	с. Торхановское	50 »
Устье р. Кія и с. Зырянское	365 »	Уба 115 вер., впаденіе въ р. Иртышъ	
д. Сергѣева	259 »	д. Большая рѣчка	115 »
Черный-Юсь 180 вер., соединяется съ Бѣлымъ Юсомъ.		Омь 440 вер., впаденіе въ р. Иртышъ	
Кія 165 вер., впаденіе въ р. Чулымъ.		г. Каннскъ	440 »
Истокъ выше устья р. Унзаса	475 »	Тартасъ 70 вер., впаденіе въ р. Омь.	
г. Мариинскъ	165 »	д. Сибирцева	70 »
Яя 265 вер., впаденіе въ р. Чулымъ.		Тара 220 вер., впаденіе въ р. Иртышъ.	
Кеть 865 вер., впаденіе въ р. Обь.		Истокъ	320 »
Истокъ выше д. Б. Кеть	1120 »	с. Кыгитовское	185 »
с. Маковское	865 »	» Мало-Красноярское	125 »
Устье р. Согура	675 »	Шишъ 85 вер., впаденіе въ р. Иртышъ	
» » Озерной (Обь—Енисейскій водный путь)	450 »	Уй 50 вер., впаденіе въ р. Иртышъ.	
Озерная 14 вер., впаденіе въ р. Кеть.		д. Баженово	50 »
		Туй 240 вер., впаденіе въ р. Иртышъ.	
		Ишимъ 1950 вер. впаденіе въ р. Иртышъ.	

г. Акмолинскъ	1950 в.	Тура 705 вер., впаденіе въ р. Тоболь.	
» Петропавловскъ	550 »	Истокъ	875 »
» Ишимъ	360 »	Заводъ Верхне-Туринскій	805 »
Пристань Викуловская	150 »	» Нижне-Туринскій	773 »
Богай рѣка 330 вер., впаденіе въ р. Иртышъ.		г. Верхотурье	705 »
Тоболь 765 вер.		г. Туринскъ	395 »
Истокъ	1390 »	г. Тюмень	170 »
Стан. Звѣриноголовская	765 »	с. Малкова	140 »
г. Курганъ	600 »	д. Дубровка	47 »
г. Ялуторовскъ	350 »	с. Покровское	22 »
Пристань Артамановская	170 »	Сѣв. Сосьва 300 вер., впаденіе въ р. Обь.	
д. Левлева	155 »	Истокъ	650 »
с. Липовское	94 »	г. Березовъ	36 »
д. Блинникова	34 »	Сыгва, рѣка 230 вер., впаденіе въ Сѣв. Сосьву	
г. Тобольскъ и впаденіе въ		Манья 85 вер., впаденіе въ р. Сыгву.	
Иртышъ	11 »		

III Бассейнъ рѣки Енисея.

Енисей 3000 вер.		Начало судоходства	40 в.
Граница Китайской Имперіи	3000 в.	Ока 560 вер., впаденіе въ р. Анггару	
Порогъ Большой	2882 »	Истокъ изъ оз. Окинскаго	950 »
» Дѣдушкинъ	2869 »	д. Долонова	30 »
» Березовый	2814 »	ля 600 вер., впаденіе въ р. Оку	
» Дчжей	2786 »	Илимъ 211 вер., впаденіе въ р. Анггару.	
Устье р. Оя и д. Усть-Ойская	2688 »	Истокъ	411 »
» » Абаканъ и г. Минусинскъ	2628 »	г. Илимскъ	211 »
г. Красноярскъ	2234 »	Тасѣва 170 вер., впаденіе въ р. Анггару.	
г. Енисейскъ	1839 »	Соединеніе Чуны съ Бирюсою	170 »
с. Дудинское	315 »	Устье р. Усолки	65 »
Впаденіе въ Енисейскую губу	» »	Чуна 525 вер.	
Усь 135 вер., впаденіе въ р. Енисей		Истокъ	960 »
Оя 10 вер., впаденіе въ р. Енисей		г. Нижнеудинскъ	525 »
Истокъ изъ оз. Ойскаго	200 »	с. Петропавловское	145 »
с. Казанцева	10 »	Соединеніе съ р. Бирюсою	» »
Абаканъ 455 вер., впаденіе въ р. Енисей.		Бирюса 290 вер.	
Истокъ	455 »	Истоки	690 »
Юрты Кулагашевы	55 »	д. Борисова	290 »
Туба 105 вер., впаденіе въ р. Енисей		Соединеніе съ р. Чуною	» »
Соединеніе съ р.р. Алыма и Козыра	105 »	Усолка 315 вер., впаденіе въ р. Тосѣву.	
Алымъ 85 вер.		Истокъ	315 »
Граница Китайской Имперіи	150 »	Троицкій солеваренный заводъ	85 »
с. Кужабаръ	85 »	Кемь 165 вер., впаденіе въ р. Енисей.	
ст. Каратузская	15 »	Пить. 195 вер., впаденіе въ р. Енисей.	
Соединеніе съ р. Козырь	»	Бол. Кась 189 вер., впаденіе въ р. Енисей.	
Убей 75 вер., впаденіе въ р. Енисей.		Мал. Кась. 82 вер.	
Сесимъ 155 вер., впаденіе въ р. Енисей.		Истокъ	102 в.
Мана 500 вер., впаденіе въ р. Енисей.		Соединеніе съ Обь-Енисейскимъ кан.	82 »
Канъ 300 вер., впаденіе въ р. Енисей		Впаденіе въ р. Бол. Кась	— »
Истокъ	585 »	Обь-Енисейскій каналъ 7 вер.	
г. Канскъ	220 »	Соединеніе съ р. Мал. Касомъ на 28 в.	7 »
Ангара 1760 вер., впаденіе въ р. Енисей.		» » оз. Большимъ	— »
Истокъ изъ оз. Байкала	1760 »	Подкаменная Тунгузка 1625 вер.	
д. Никольская	1754 »	Истокъ	1625 »
г. Иркутскъ и устье р. Иркуты	1700 »	д. Верхъ-Чунская	375 »
д. Бархатово	1597 »	Впаденіе въ р. Енисей	— »
г. Балаганскъ	1500 »	Елогуй 485 вер., впаденіе въ р. Енисей.	
д. Малая Намырская	1210 »	Нижняя Тунгузка 2750 вер., впаденіе въ рѣку	
Устье р. Оки и Братскій Острогъ	1154 »	Енисей.	
с. Богучанское	328 »	Туруханъ 470 вер., впаденіе въ р. Енисей.	
Иркутъ 550 вер., впаденіе въ р. Анггару		Истокъ	470 »
Китай 40 вер., впаденіе въ р. Анггару		г. Туруханскъ	20 »
Истокъ	290 »		

IV. Бассейнъ оз. Байкала.

Озеро Байкаль 660 вер.	
Устье р. Верхней-Ангары	660 в.
» » Баргузина	380 »
» » Селенги	228 »
Истокъ р. Ангары	80 »
Верхняя Ангара 420 вер., впаденіе въ оз. Байкаль.	
Баргузинъ 60 вер.	
Истокъ изъ оз. Баянтумура	340 в.
г. Баргузинъ	60 »
Впаденіе въ зал. Баргузинскій оз. Байкала —	»
Турка 200 вер., впаденіе въ оз. Байкаль	
Джида 450 вер., впаденіе въ р. Селенгу.	
Селенга 390 вер.	
Граница Китайской Имперіи	390 »
с. Усть-Кяхта	360 »
Ст. Бюлутуйская	309 »
г. Селенгинскъ	257 »
Устье р. Хилокъ	221 »
г. Верхнеудинскъ	146 »

Впаденіе въ оз. Байкаль	— в.
Чикой 235 вер., впаденіе въ р. Селенгу.	
Хилокъ 75 вер., впаденіе въ р. Селенгу.	
Истокъ	700 »
с. Билютый	75 »
Уда 70 верстъ., впаденіе въ р. Селенгу.	
Истокъ	380 »
с. Старо-Курбанское	70 »
Пясины 660 вер.	
Истокъ изъ озера Пясино	660 »
Впаденіе въ Сѣв. Ледов. Океанъ	— »
Анабара 200 вер.	
Истокъ	650 »
Устье р. Уджа	200 »
Впаденіе въ заливъ Анабарскій	— »
Оленскъ 250 вер.	
Истокъ	2250 »
Устье р. Пуры и д. Максимова	250 »
Впаденіе въ Сѣв. Лед. Океанъ	— »

V. Бассейнъ рѣки Лены.

Лена 4200 вер.	
Истокъ	4400 в.
с. Кочугское	4200 »
г. Верхоленискъ	4150 »
д. Верхне-Рудовская	4058 »
Пристань Жигаловская	4040 »
с. Марковское	3507 »
д. Заборская	3407 »
г. Киренскъ	3352 »
д. Чуйская	3257 »
д. Крестовская	2877 »
г. Олекминскъ	2302 »
г. Якутскъ	1700 »
с. Жиганскъ	950 »
Впаденіе въ Сѣв. Ледов. океанъ	— »
Ильга 25 вер. впаденіе въ р. Лену.	
Истокъ	130 »
с. Знаменское	25 »
Кута 50 вер., впаденіе въ р. Лену.	
Истокъ	280 »
Пристань Каймоновская	50 »
Мука 30 вер., впаденіе въ р. Куту.	
Истокъ	105 »
д. Мукская	30 »
д. Каймонова	10 »

Киренга 600 вер., впаденіе въ р. Лену.	
Бол. Патомы 260 вер., впаденіе въ р. Лену.	
Витимъ 550 вер.	
Истокъ устье р. Иката	1800 в.
Впаденіе въ оз. Оронъ	597 »
Истокъ изъ оз. Оронъ	550 »
Впаденіе въ р. Лену	— »
Олекма 1225 вер. впаденіе въ р. Лену.	
Чара 380 вер.	
Истокъ	800 »
Порогъ	650 »
Впаденіе въ р. Олекму	— »
Ниманъ 240 вер., впаденіе въ р. Лену.	
Алданъ 2270 вер., впаденіе въ р. Лену.	
Учуръ 800 вер., впаденіе въ р. Алданъ.	
Мая 500 вер., впаденіе въ р. Алданъ.	
Истокъ границы Якут. и Прим. обл.	1025 »
Нельканъ	500 »
с. Челябинское	320 »
Амга 520 вер., впаденіе въ р. Алданъ.	
Истокъ гран. Олекм. и Якутск. окр.	1200 »
Пристань Амгинская	355 »
Виллюй 1350 вер., впаденіе въ р. Лену.	
Истокъ	2300 »
г. Виллюйскъ	325 »

VI. Бассейнъ рѣки Яны.

Яна 1150 вер.	
Истокъ	1150 в.
г. Верхоянскъ	650 »
Впаденіе въ Сѣв. Лед. океанъ	— »

Ядыча 740 вер., впаденіе въ р. Яну.	
Тостахъ 160 вер., впаденіе въ р. Ядычу.	
Истокъ	490 в.
Ст. Тостахъ	160 »

VII. Бассейнъ рѣки Индигирки.

Индигирка 965 вер.	
Истокъ	1540 в.
г. Зашиверскъ	780 »
Впаденіе въ Сѣв. Ледов. океанъ	— »
Селегняхъ 210 вер.	
Истокъ	580 »
Юрта Харлабаганъ	210 »

Впаденіе въ рѣку Индигирку	— »
Уляндина 440 вер., впаденіе въ р. Индигирку.	
Алайха 600 вер., впаденіе въ р. Индигирку.	
Алазея рѣка 600 вер.	
Истокъ	600 в.
Впаденіе въ Сѣв. Ледов. Океанъ	— »

VIII. Бассейнъ рѣки Колымы.

Колыма 1760 вер.		Большой Анюй 630 вер.	
Истокъ	1760 »	с. Лобозное	280 в.
Верхне-Колымскъ	1060 »	Впаденіе въ р. Колыму	— »
Средне-Колымскъ	540 »	Мал. Анюй 110 вер.	
Нижне-Колымскъ	134 »	Истокъ	530 »
Впаденіе въ Сѣв. Ледов. Океанъ	— »	ст. Веселая	110 »
Омолонъ 275 вер., впаденіе въ р. Колыму.		Впаденіе въ р. Колыму	— »

IX. Бассейнъ Берингова моря.

Анадырь 900 вер.		Олютора 80 вер.	
Истокъ изъ озера Ивашки	900 в.	Устье р. Калкиной	80 в.
Впаденіе въ Берингово море	— »	Впаденіе въ Олюторскій заливъ	— »

X. Бассейнъ Камчатскаго моря.

Камчатка 475 вер.		Нижне-Камчатскъ	25 в.
Истокъ	580 в.	Впаденіе въ оз. Нерпичье	— »
Верхне-Камчатскъ	475 »		

XI. Бассейнъ Охотскаго моря съ Татарскимъ проливомъ.

Кухтуй 320 вер., впад. въ Охотское море	Уракъ 250 вер., впад. въ Охотское море.
Охота 470 вер., впад. въ Охотское море.	Улья 270 вер., впад. въ Охотское море.

XII. Бассейнъ рѣки Амура.

Амуръ 2750 вер.		Аргунъ 885 вер.	
Соедин. р.р. Шилки и Аргуни	2750 вер.	Граница Китайской Имперіи	885 в.
Устье р. Амазора	2705 »	ст. Аргунская	220 »
» » Олдоя	2605 »	Соедин. съ р. Шилкою	— »
» » Ольги	2340 »	Амазаръ 210 вер., впаденіе въ р. Амуръ	
» » Берей	2115 »	Олдай 200 вер., впаденіе въ р. Амуръ.	
г. Благовѣщенскъ и устье Зеи	1910 »	Ольга 65 вер., впаденіе въ р. Амуръ.	
г. Айгунъ	1880 »	Берея 55 вер., впаденіе въ р. Амуръ.	
Устье р. Завитой	1760 »	Зея 1110 вер., впаденіе въ р. Амуръ.	
» » Бурей	1655 »	Гилюй 440 вер., впаденіе въ р. Зею.	
» » Виджана	1255 »	Урь 365 вер., впаденіе въ р. Зею.	
» » Сунгары	1210 »	Дэнь 320 вер., впаденіе въ р. Зею.	
» » Уссури	970 »	Тыгдэ 165 вер., впаденіе въ р. Зею.	
г. Хабаровскъ	965 »	Селенджа 650 вер., впаденіе въ р. Зею.	
Ур. Софійскъ	319 »	Быса 155 вер., впаденіе въ р. Селенджу	
Ур. Маріинскъ	235 »	Нара 95 вер., впаденіе въ р. Селенджу.	
с. Богородское	140 »	Уньма 200 вер., впаденіе въ р. Селенджу.	
г. Николаевскъ	45 »	Томъ 300 вер., впаденіе въ р. Зею.	
Впаденіе въ Татарскій проливъ	— »	Завитая 175 вер., впаденіе въ р. Амуръ.	
Шилка 555 вер.		Бурей 680 вер., впаденіе въ р. Амуръ.	
Соедин. р.р. Ингоды и Онона	555 »	Тырма 220 вер., впаденіе въ р. Бурейю.	
д. Митрофаново	540 »	Биджанъ 140 вер., впаденіе въ р. Бурейю.	
Устье р. Нерчи	485 »	Уссури 675 вер., впаденіе въ р. Амуръ.	
г. Срѣтенскъ	395 »	Истокъ	840 в.
Соедин. съ р. Аргунью	— »	Соединеніе съ Пауго	675 »
Ингода 430 вер.		Устье Дауби-хэ	565 »
Истокъ	645 »	Пересѣч. съ жел. дорогой	478 »
ст. Ключевская	430 »	Устье р. Суигачи	455 »
г. Чита и устье р. Читы	225 »	» » Имана	374 »
Соедин. съ р. Онономъ	— »	» » Бикина	251 »
Ононь 520 вер.		» » Хора	91 »
Граница Китайской Имперіи	520 »	» » Кіи	61 »
г. Акша	405 »	Дауби-хэ 130 вер.	
Соединен. съ р. Ингодою	— »	Истокъ	270 »
Нерча 5 вер. впаденіе въ р. Шилку.		с. Лазарево	130 »
Истокъ	465 »	Впаденіе въ р. Уссури	— »
г. Нерчинскъ	5 »	Суигача 145 вер., впаденіе въ р. Уссури.	

Оз. Ханка 75 вер.		Хорь 310 вер., впаденіе въ р. Уссури.
Истокъ р. Сунгача	75 в.	Кія 135 вер., впаденіе въ р. Уссури.
с. Камень-Рыболовъ	— »	Тундурь 100 вер., впаденіе въ р. Амурь.
Имань 340 вер., впаденіе въ р. Уссури.		Амгунь 870 вер., впаденіе въ р. Амурь.
Бикинь 375 вер., впаденіе въ р. Уссури.		Тумджа 275 вер., впад. въ Татарскій пр.

XIII. Бассейнъ Японскаго моря.

Суйфунь 190 вер.		с. Раздольное	42 в.
Граница Китайской Имперіи.	190 в.	Впаденіе въ заливъ Амурскій	— »
с. Никольское	78 »		

Великій Сибирскій путь.

Послѣ открытія Америки и сооруженія Суэцкаго канала исторія еще не отмѣчала событія болѣе выдающагося и болѣе богатаго прямыми и косвенными послѣдствіями, чѣмъ постройка Сибирской желѣзной дороги. Это одно изъ величайшихъ сооруженій нашего вѣка, говоритъ извѣстный экономистъ Леруа-Болье, которое окажетъ незамѣнимую услугу міровому прогрессу и призвано создать серьезную конкуренцію морскому пути. Дѣйствительно, не говоря уже о томъ, что по своей длинѣ Сибирская желѣзная дорога превосходитъ всѣ другія дороги, въ томъ числѣ Канадскую и Тихоокеанскую, между Санъ-Франциско, Чикаго и Нью-Йоркомъ, она открываетъ новое поприще для экономическихъ и политическихъ соперничествъ и, связывая два материка—Европу и Азію, даетъ новый болѣе дешевый и удобный путь къ міровому обмѣну. По этому пути въ ближайшемъ времени направятся произведенія труда и знаній всѣхъ частей свѣта, и можно съ увѣренностью сказать, что въ историческихъ судьбахъ русскаго государства Сибирская желѣзная дорога, эта великая побѣда человѣка надъ природою, будетъ играть видную роль, какъ одинъ изъ важнѣйшихъ факторовъ экономическаго преуспѣянія. Такимъ образомъ, день 17 марта 1891 г., когда воспослѣдовалъ Высочайшій рескриптъ, которымъ окончательно и безповоротно былъ рѣшенъ вопросъ о сооруженіи Сибирской желѣзной дороги, въ исторіи Россіи является однимъ изъ свѣтлыхъ и знаменательныхъ дней. Въ этотъ день былъ положенъ конецъ многолѣтнимъ колебаніямъ и сомнѣніямъ относительно сооруженія рельсовой магистрали, и въ этотъ же день надъ обширными пространствами безжизненнаго края зажглась заря новой жизни, новыхъ свѣтлыхъ надеждъ и культурнаго возрожденія.

Вопросъ о постройкѣ въ Сибири желѣзной дороги возникъ еще въ 50-хъ годахъ, когда гр. Муравьевъ-Амурскій задумалъ провести рельсовый путь отъ залива де-Кастри до с. Софійскаго на Амурѣ. Идея графа заставила подумать и о другихъ вопросахъ, тѣсно связанныхъ съ интересами окраины, и попутно выдвинула вопросъ о постройкѣ рельсовой дороги чрезъ всю Сибирь. Вскорѣ послѣ этого въ подлежащія сферы уже стали поступать и проекты отъ частныхъ лицъ, а нѣсколько позднѣе и ходатайства какъ администраторовъ уральскаго и сибирскаго районовъ, такъ и купечества. Но всѣ эти попытки и ходатайства по многимъ причинамъ не имѣли никакого успѣха, и только въ концѣ 70-хъ годовъ, когда была окончена восточная война, вопросъ о постройкѣ Сибирской желѣзной дороги получилъ иное направленіе. Такъ въ 1878 г. была открыта Уральская дорога, а вслѣдъ за этимъ началось обсужденіе направленія Сибирской желѣзной дороги. Впослѣдствіи же, Высочайше утвержденнымъ положеніемъ комитета министровъ окончательно рѣшено было приступить къ сооруженію дороги на Уфу, Златоустъ и Челябинскъ и къ изысканіямъ постройки Сибирской дороги. Наконецъ, 17 марта 1891 г. воспослѣдовалъ Высочайшій рескриптъ, которымъ вопросъ о сооруженіи сплошнаго великаго Сибирскаго

рельсового пути былъ окончательно разрѣшенъ въ положительномъ смыслѣ, а черезъ два мѣсяца, 19-го мая 1891-го года, наслѣдникъ цесаревичъ, нынѣ благополучно царствующій Государь Императоръ, возвратившись въ Россію изъ дальняго плаванія, положилъ во Владивостокѣ первый камень этого сооруженія.

Въ настоящее время Сибирская желѣзная дорога, начиная у Челябинска идетъ прямо на востокъ, на 241 вер. пересѣкаетъ р. Тоболъ у Кургана, на 490 вер. р. Ишимъ у Петропавловска, на 746 вер. р. Иртышъ у Омска, на 1332 вер. р. Обь, на 2040 вер. р. Енисей у Красноярска и на 3048 вер. достигаетъ Иркутска. Отсюда начинается ея забайкальская часть, доходящая черезъ 68 вер. до оз. Байкаль, черезъ которое установлена переправа на паромахъ, паромоходахъ и ледоколахъ до ст. Мысовой, затѣмъ вокругъ Байкала устроена Кругобайкальская, нынѣ Забайкальская дорога, которая отъ Мысовой идетъ до Читы и далѣе до ст. Карымской, гдѣ Забайкальская дорога развѣтвляется. Одна вѣтвь продолжаетъ путь на востокъ на Нерчинскъ и Срѣтенскъ, у котораго на берегахъ Шилки и оканчивается, въ 1294 вер. отъ Иркутска, другая вѣтвь отъ ст. Карымской идетъ на юго-востокъ и на 353 вер. достигаетъ китайской границы, гдѣ на русской сторонѣ расположена послѣдняя ст. Мацевская (Сибирь), на Китайской—ст. Манчжурія (Наоданъ). Отъ ст. Манчжурія начинается уже Восточно-Китайская дорога, которая идетъ на Хайларъ, Цицикаръ, Харбинъ до ст. Пограничной (Гродеково) длиною въ 1388 вер., откуда остается 217 вер. до Владивостока по Уссурійской жел. дорогѣ и отъ Владивостока до Хабаровска 716 вер. Восточно-Китайская дорога имѣетъ вторую главную вѣтвь отъ Харбина на юго-западъ черезъ Мукденъ къ Портъ-Артуру и г. Дальнему протяженіемъ 890 вер. Согласно ст. VI Портсмутскаго договора, между Россією и Японією, часть Китайско-Восточной желѣзной дороги между Чан-Чунь (Куан-чен-цзы) и Портъ-Артуромъ и всѣ ея развѣтвленія со всѣми принадлежащими ей правами, привилегіями и имуществомъ въ этой мѣстности, а также всѣ каменно-угольныя копи, принадлежащія означенной жел. дорогѣ или разрабатываемыя въ ея пользу, уступлены Японіи. Такимъ образомъ великая сибирская желѣзная дорога состоитъ изъ пяти частей: 1) Сибирская жел. дорога отъ Челябинска до Иркутска; 2) Забайкальская жел. дорога отъ Иркутска до Срѣтенска съ вѣтвью на Манчжурію; 3) Уссурійская жел. дорога отъ Владивостока до Хабаровска съ вѣтвью до ст. Пограничной (Гродеково); 4) Восточно-Китайская желѣзная дорога отъ ст. Манчжурія до ст. Пограничная (Гродеково) и 5) Южно-Манчжурская жел. дорога отъ Харбина до Чанъ-чунь (Куан-чен-цзы).

Стоимость всего этого колоссальнаго сооруженія превышаетъ три четверти миллиарда рублей. Съ 1891 по 1899 г. было израсходовано около 501 мил. руб., въ 1900 г. около 130 мил. руб., наконецъ въ 1901 и 1902 г. около 165 мил. руб. Таковы матеріальныя жертвы рускаго народа на величайшее предпріятіе, которое несомнѣнно принесетъ обильные плоды, когда транзитный путь, соединяющій крайніе предѣлы Европы и Азіи, выполняя свою культурную миссію, вызоветъ къ жизни производительныя силы богатой Сибири.

(Таблица см. 327 стр.).

Сибирскій рельсовый путь пересѣкаетъ 28 большихъ рѣкъ, при чемъ общая длина всѣхъ его мостовъ достигаетъ до 4 тыс. саж. Наиболѣе значительные мосты построены на слѣдующихъ рѣкахъ: Тоболъ 200 саж., Иртышъ—300 саж., Оби 360 саж.; Томи—240 саж., Енисей—420 с., Селенгъ—256 саж. и Хори—200 саж.

Несмотря на сравнительно короткій промежутокъ времени, съ котораго частями начинала функционировать Сибирская желѣзная дорога, въ экономическомъ строѣ края произошли значительныя измѣненія. На всемъ протяженіи

ТАБЛИЦА.

Наименованіе дорогъ.	Начало построй- ки дороги.	Время откры- тія дороги.	Число верстъ.	Число станцій.	Стои- мость.
Сибирская	7 іюля 1892 г.	1 янв. 1898 г.	3.048	295	} Свыше 3/4 милліард. На средства В.-К. О-ва.
Забайкальская	11 апр. 1895 »	» » 1900 »	1.096	} 134	
Участокъ Нарымская- Манчжурія	1 мая 1897 »	» » 1900 »	335		
Кругобайкальская	20 » 1901 »	» » 1905 »	256		
Уссурійская	19 » 1891 »	» » 1896 »	832	52	
Китайско-Восточная	1 » 1898 »	» » 1903 »	1.610	98	

рельсовой линіи закипѣла работа, образовались новые торговые центры, новыя отрасли производства, натуральное хозяйство смѣнилось денежнымъ, товарнымъ и капиталистическимъ, выросли новые поселки, почувствовались живая дѣятельность въ центрахъ, гдѣ торговля ранѣе не процвѣтала и, наоборотъ, паденіе



Станція Владивостокъ.

торговли тамъ, гдѣ раньше она шла по пути развитія и, наконецъ, далекая окраина уже явилась крупною представительницею на міровомъ рынкѣ. Вывозъ изъ Сибири продуктовъ сельскаго хозяйства, въ особенности, хлѣба въ зернѣ, масла, мяса, сала, рыбы, дичи и т. п. выражается въ настоящее время въ милліонахъ пудовъ. Сибирскій хлѣбъ нашель себѣ сбытъ на германскихъ и австрійскихъ рынкахъ, масло на англійскихъ и пр. Все это, конечно, лишь слабые намеки на тѣ измѣненія, которыя вызоветъ въ ближайшемъ будущемъ этотъ путь въ экономическомъ и духовномъ обмѣнѣ народовъ. Руслу, по которымъ текла вѣками міровая экономическая жизнь, замѣнятся новыми, многіе центры промышленности и торговли, о которыхъ мы пока еще можемъ догадываться, падутъ и уступятъ мѣсто другимъ. Отъ нашей энергіи, отъ нашего умѣнья насаждать гражданскую честность и стойкость въ народныхъ массахъ будетъ зависѣть быстрота, съ которой великій Сибирскій путь получитъ значеніе мірового транзитнаго пути. Сибирскій рельсовый путь долженъ привлечь къ себѣ не однихъ пассажировъ, но и почту, которою Еврона обмѣнивается съ Азією. Кромѣ того, по этому пути должны двинуться и болѣе цѣнные грузы, которые не выдерживаютъ продолжительной перевозки или сырости морского транспорта.

Второй путь Сибирской желѣзной дороги.

Совѣтомъ Министровъ одобрены выработанныя министерствомъ путей сообщенія для внесенія въ Государственную Думу предположенія объ устройствѣ второго пути на Сибирской желѣзной дорогѣ и о строительной стоимости первоочередныхъ работъ этого пути. Второй путь на означенной дорогѣ предположено провести отъ ст. Омскъ-Постъ до ст. Байкаль и отъ ст. Танхой до ст. Карымская, съ переустройствомъ горныхъ участковъ на части линіи отъ Ачинска до Иркутска и съ усиленіемъ Байкальской переправы, а также съ соответствующимъ усиленіемъ пропускной способности всей дороги. Стоимость устройства второго пути на участкѣ Омскъ—Ачинскъ, по приблизительнымъ исчислениямъ, составитъ безъ стоимости тѣхъ перевозокъ, которыя не требуютъ денежнаго асигнованія, до 28.019,000 рублей, что при протяженіи въ 1,132 версты составитъ около 24,700 руб. на версту дороги. Таковая же стоимость устройства второй колени на Забайкальской желѣзной дорогѣ отъ ст. Иркутскъ до Байкала и отъ Танхой до Манчжуріи составляетъ 48.149,000 руб. или, при протяженіи въ 1,235 верстъ, около 39,000 руб. на версту дороги. Эта же поверстная стоимость принимается и для части линіи до ст. Карымская, при чемъ общая стоимость второго пути, при протяженіи отъ Иркутска до Байкала и отъ Танхой до ст. Карымская въ 883 вер., выразится въ 34.437,000 руб. Стоимость устройства второго пути на участкѣ Ачинскъ—Иркутскъ, съ переустройствомъ горныхъ участковъ, безъ расходовъ по перевозкамъ, не требующимъ денежнаго асигнованія, опредѣляется въ 67.148,900 руб., при чемъ поверстная стоимость для частей линіи, остающихся безъ измѣненія въ планѣ, выражается въ 31,180 руб., а для новыхъ вариантовъ въ 83,400 руб. Наконецъ, на усиленіе Байкальской переправы потребуется сумма около 3.000,000 руб.

Амурская желѣзная дорога. Торжество закладки Амурской жел. д. состоялось 7 іюля 1907 г., и съ этого времени приступлено къ постройкѣ названной дороги, которая должна соединить конечные пункты Забайкальск. и Уссурійск. ж. д., пройдя отъ ст. Срѣтенскъ—первой изъ нихъ до станціи Хабаровскъ—второй. Изысканія для опредѣленія направленія новой линіи были начаты и почти закончены еще 14 лѣтъ тому назадъ. Составленный тогда на основаніи ихъ проектъ инженера Савримовича былъ утвержденъ къ исполненію, и линія Срѣтенскъ—Хабаровскъ намѣчалась къ постройкѣ въ качествѣ одного изъ звеньевъ той цѣпи, которую должна была изображать Великая Сибирская магистраль. Но послѣдовавшее въ 1895 г. рѣшеніе строить желѣзную дорогу черезъ Манчжурію отсрочило исполненіе вышеупомянутаго проекта, хотя онъ и былъ утвержденъ Императоромъ Александромъ III въ общемъ планѣ сибирской магистрали. Общее протяженіе новой дороги, по проекту Савримовича, опредѣлено немного болѣе 1000 вер. Начинаясь отъ Срѣтенска, Амурская дорога пройдетъ долиною р. Шилки, по лѣвому берегу послѣдней до станицы Покровской или, такъ называемой, Усть-Стрѣлки. Затѣмъ лѣвобережною долиною Амура до станицы Толбузиной, откуда, врѣзаясь въ горы, пересѣчетъ рѣки Бурею и Зею и снова выйдетъ на Амуръ у станицы Пашковой. Отсюда направленіе ея пойдетъ вдоль р. Бери и окончится противъ Хабаровска, для подхода къ которому немного выше города предположенъ грандіозный мостъ черезъ Амуръ. Амурская жел. дорога въ будущемъ, безспорно, значительно оживитъ весь Амурскій край и окажетъ мощное воздѣйствіе на ея жизнь и торгово-промышленную дѣятельность. Создавая для края новую эру, она дастъ рѣшительный толчекъ производительнымъ силамъ его, заключающимся въ полезныхъ ископаемыхъ, богатыхъ лѣсахъ, плодородныхъ долинахъ и обиліи всякаго звѣря и рыбы. Наконецъ, она будетъ имѣть весьма важное значеніе съ точки зрѣнія стратегической, особенно теперь, когда народы востока пробуждаются отъ своего вѣкового оцѣпенѣнія.

Китайско-Восточная желѣзная дорога. Китайско-Восточная ж. д. открыта въ 1903 году. До этого времени, въ періодъ постройки ея, было допущено условное временное и пассажирское грузовое движеніе, а именно: на участкѣ Портъ-Артуръ — Гунчжулинъ съ августа 1901 г., Харбинъ—Пограничная съ ноября 1901 г., Харбинъ — Манчжурія съ января 1902 г. и Харбинъ—Гунчжулинъ съ января 1902 г.

Въ теченіе 1903 года, въ первый годъ правильной эксплуатаціи дороги, было перевезено: пассажировъ 2.021.000 чел. и груза 19.896.000 пудовъ. Въ настоящее время движеніе пассажировъ и грузовъ значительно увеличилось. Первое мѣсто по количеству перевозки грузовъ занимаютъ: хлѣбъ и чай. Хлѣбъ направляется на ст. Владивостокъ, Кетрицево, Хабаровскъ, Верхнеудинскъ, а чай — въ Иркутскъ, Челябинскъ и Москву, какъ главные складочныя мѣста для чаевъ. На основаніи конвенціи, заключенной съ Японіею, желѣзныя дороги Китайско-Восточнаго и Южно-Манчжурскаго обществъ соединены на пограничной чертѣ станціи Куанченцзы. Пассажирскіе поѣзда Китайско-Восточной ж. д. съ пассажирами, ихъ багажемъ и другими вещами, перевозимыми въ этихъ поѣздахъ, слѣдуютъ по русской колеѣ до японской станціи Чан-Чунь, пассажирскіе же поѣзда Южно-Манчжурской ж. д. слѣдуютъ по японской колеѣ до русской станціи Куанченцзы. Поѣзда Китайско-Восточной ж. д. съ грузами товаровъ, предназначенныхъ на линію Южно-Манчжурской ж. д., подаются по русской колеѣ на японскую станцію Чан-Чунь, гдѣ производится сдача и перегрузка товаровъ на японскую желѣзную дорогу, а поѣзда Южно-Манчжурской ж. д. съ грузами товаровъ, предназначенныхъ на линію Китайско-Восточной ж. д., подаются по японской колеѣ на русскую станцію Куанченцзы, гдѣ производится сдача и перегрузка товаровъ на русскую желѣзную дорогу. Провозная плата съ пассажировъ и грузовъ за пробѣгъ между двумя конечными станціями взимается по направленію съ сѣвера на югъ по тарифамъ Китайско-Восточной ж. д., а по направленію съ юга на сѣверъ по тарифамъ Южно-Манчжурской ж. д.

Условія перехода Уссурійской ж. д. во временную эксплуатацію

Китайско-Восточной ж. д.

Въ основаніе состоявшагося между министрами путей сообщенія и финансовъ соглашенія о передачѣ казенной Уссурійской ж. д. во временную эксплуатацію Обществу Китайско-Восточной ж. д. легли слѣдующія положенія. Общество Китайско-Восточной ж. д. отъ своего имени, но за счетъ казны, принимаетъ на себя эксплуатацію Уссурійской ж. д. Въ виду этого казенная Уссурійская ж. д., протяженіемъ отъ г. Владивостока до г. Хабаровска и отъ ст. Кетрицево до государственной границы (ст. Пограничная), со всѣми вѣтвями, устройствомъ, подвижнымъ составомъ, пристанью въ г. Владивостокѣ и съ опредѣленнымъ для нея оборотнымъ капиталомъ, заключающимся какъ въ матеріалахъ и запасахъ инвентаря, такъ и въ наличныхъ суммахъ, — переходитъ въ завѣдываніе Общества Китайско-Восточной ж. д. Последнее принимаетъ на себя эксплуатацію Уссурійской ж. д. впредь до 1 января 1931 г., при чемъ правительству предоставляется право потребовать обратно передачу дороги и до истеченія указаннаго срока, при условіи извѣщенія о томъ Общества за одинъ годъ до досрочной передачи. Названная дорога передается обратно правительству также и въ случаѣ прекращенія обществомъ эксплуатаціи Китайско-Восточной ж. д. Дѣйствіе общаго устава російскихъ желѣзныхъ дорогъ распространяется всецѣло на Уссурійскую ж. д. въ теченіе всего времени эксплуатаціи ея Обществомъ Китайско-Восточной жел. дороги.

Управления желѣзныхъ дорогъ.

Сибирской. (Въ г. Томскѣ). Нач. дор. инж. Ипп. Конст. Ивановскій; пом. его ; агентъ для особ. поруч. Кн. Ник. Ник. Трубецкой; непр. члены въ совѣтѣ: отъ М. П. С. Фад. Вас. Вербицкій; отъ М. Ф. Ив. Ив. Кулябко-Корецкій; нач. сл. пути: инж. Эд. Ив. Окербломъ; нач. сл. движ. Наумъ Бор. Ленцнеръ; нач. сл. тяги: Ст. Мих. Богашевъ; нач. мат. части: Ник. Леон. Радень; нач. сл. сборовъ: Вас. Ник. Бондаренко; нач. коммерч. отд. инж. Стан. Ферд. Улинскій; ст. врачъ Вас. Андр. Поповъ.

Забайкальская. (Въ г. Иркутскѣ). Нач. дор. инж. Алдръ Андр. Свентицкій; пом. его Алдръ Сем. Мелентьевъ; непр. члены въ совѣтѣ: отъ М-ва Пут. Сооб. Ник. Юс. Янушковскій; отъ М-ва Фин. Фонъ-Эссенъ; нач. сл. пути Ив. Аф. Козыревъ; нач. сл. движ. ; нач. сл. тяги: Харл. Алдр. Федоровъ; нач. сл. сборовъ: Эвертъ Викт. Гартманъ; нач. ком. отд. Алдръ Алдр. Криль; ст. врачъ Ник. Вас. Поповъ.

Китайско-Восточная. (Въ г. Харбинѣ). Управляющій дор. ген.-маіоръ Дм. Леон. Хорватъ; пом. его: Кн. Ст. Ник. Хилковъ, Брон. Людвиг. Громчевскій; агенты для поруч.: Петръ Ник. Горловъ, Мих. Алд. Роменскій, Болесл. Болесл. Снарскій; секрет.: Георг. Ив. Авенариусъ; драгоманъ китайскій Куэ-пин-юнъгъ; нач. мат. части: Рост. Викт. Половцевъ, пом. его Дм. Ил. Терновъ; нач. сл. пути: Вл. Вас. Нѣмчиновъ; пом. его: Алд. Люд. Камбіджіо; нач. сл. движ. Алд. Конст. Гинце; пом. его: Алд. Мих. Булгаковъ; нач. сл. телегр. Алд. Алд. Затеплинскій; нач. сл. тяги: Ефимъ Фед. Кричевскій; пом. его: Вас. Дм. Лачиновъ, Петръ Мих. Жуковъ; нач. ком. части: Викт. Ад. Романъ; пом. его: Зах. Викент. Слаута; главный бухгалтеръ: Ник. Евг. Астаховъ; глав. врачъ Фелик. Андр. Ясенскій; зав. рѣч. судов. Карлъ Юльев. Веберъ.

Управления работъ по постройкѣ желѣзныхъ дорогъ. *Кругобайкальской* (въ г. Иркутскѣ). Нач. работъ Карл. Ник. Симбергъ; нач. тех. отдѣла: Ник. Ник. Салинъ. *Сучанской*: нач. работъ Алдръ Алдр. Студницкій-Гизбергъ. «Зима-Половина»: нач. работъ Леон. Мих. Богинякъ; нач. техн. отд.: Ант. Фелиц. Мѣтусевичъ.

Экспедиціи по производству изысканій направленія жел.-дор. линій: Семипалатинскъ-Поломошная и Барнауль-Итатъ: нач. изысканій Гр. Вас. Адриановъ. Акмолинскъ-Уральскъ: нач. изысканій: Григ. Моис. Будаговъ. Актюбинскъ-Тургай—Акмолинскъ-Семипалатинскъ: нач. изысканій Эд. Эд. Глезеръ. Восточной части Амурской жел. дороги: нач. изысканій Евг. Юліан. Подруцкій. Западной части Амурской жел. дороги: нач. изысканій Фил. Ник. Дроздовъ.

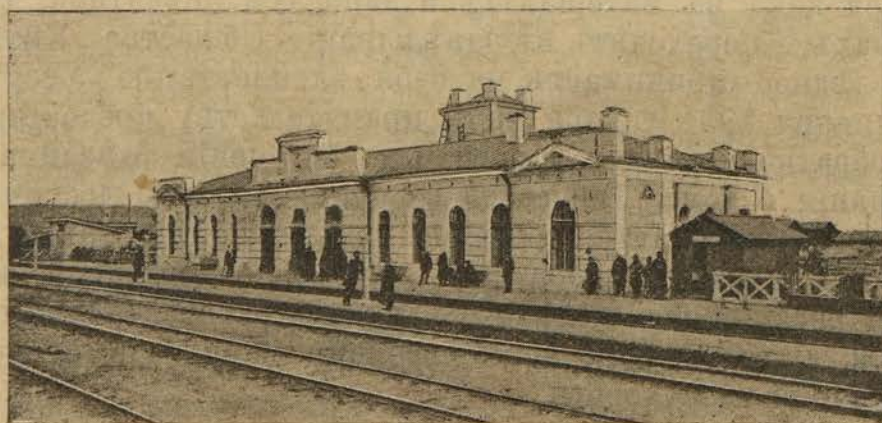

Ст. Курганъ.

Сибирская желѣзная дорога.

Челябинскъ—Иркутскъ.

Отъ С.-Петербурга до Челябинска 2.548 вер. Отъ Москвы до Челябинска 1.935 вер.

Примѣчаніе. Буфеты на станціяхъ обозначены знакомъ ☞.

Отъ Челябинска до Иркутска.	Названіе станцій.	Отъ Иркутска до Челябинска.	Отъ Челябинска до Иркутска.	Названіе станцій.	Отъ Иркутска до Челябинска.
Версть		Версть	Версть		Версть
»	Челябинскъ ☞	3048	490	Петропавловскъ ☞	2559
»	Разъѣздъ Сибирскій	»	»	Разъѣздъ Асаново	»
»	» Чурилово	»	523	Токуши	2527
»	» Козырево	»	»	Разъѣздъ Ярмы	»
»	» Ванюши	»	»	» Ганькино	»
41	Чернявская	3007	»	Разъѣздъ	»
»	Разъѣздъ Каясанъ	»	567	Булаево	2482
»	» Пивкино	»	»	Разъѣздъ Зарослое	»
»	» Алакуль	»	»	» Кара-Гуга	»
83	Чумлякъ	2967	»	» Юнино	»
»	Разъѣздъ	»	617	Исиль-Куль ☞	2432
»	Разъѣздъ Чистое	»	»	Разъѣздъ Озерокамысловскій	»
117	Шумиха ☞	2932	»	» Горькое	»
»	Разъѣздъ Хохлы	»	»	» Куянбаръ	»
»	» Бутырское	»	657	» Москаленки	2392
156	Мишкино ☞	2894	»	» Помурино	»
»	Разъѣздъ Сладкое	»	»	» Пикетное	»
188	Юргамышъ ☞	2861	»	» Татьяновскій	»
206	Зырянка	2843	700	Маріановка	2350
»	Разъѣздъ Логовушка	»	»	Разъѣздъ Оланскій	»
»	» Введенское	»	»	» Лузино	»
241	Курганъ ☞	2808	»	» Омскъ (постъ)	»
»	Разъѣздъ Камчиха	»	747	Омскъ ☞	2304
»	» Утянь	»	»	Разъѣздъ 753 в.	»
»	Разъѣздъ	»	»	» Густафьево	»
276	Варгаши	2773	»	» Сыропятское	»
»	Юрахлы	»	790	Кормиловка	2259
»	Разъѣздъ Кравцево	»	»	Разъѣздъ Осокино	»
318	Лебяжья	2731	820	Калачинская	2230
»	Разъѣздъ Баксары	»	»	Разъѣздъ Валерино	»
»	» Коновалово	»	»	» Илюшкино	»
363	Макушино	2687	859	Колонія	2200
»	Разъѣздъ Крысья	»	»	Разъѣздъ Лагунака	»
»	» Пьянково	»	»	» Коротканска	»
»	» Варакосово	»	»	» Забулга	»
407	Пѣтухово	2642	904	Татарская ☞	2145
»	Разъѣздъ	»	»	Разъѣздъ Тарышта	»
»	» Горбуново	»	»	» Кабаклы	»
»	» Орленокъ	»	»	» Чертокуличъ	»
449	Мамлютка	2600	953	Чаны	2097
»	Разъѣздъ Кондратовка	»	»	Разъѣздъ Озеро Карачинское	»
»	» Затонъ	»	»	» Кошкуль	»

Отъ Челябинска до Иркутска.	Названіе станцій.	Отъ Иркутска до Челябинска.	Отъ Челябинска до Иркутска.	Названіе станцій.	Отъ Иркутска до Челябинска.
Версть		Версть	Версть		Версть
996	Тебисская	2053	»	Разъѣздъ Анжарскій	»
»	Разъѣздъ Мошкаръ	»	1583	Судженка	1466
»	» Корзинское	»	»	Разъѣздъ	»
»	» Барабушка	»	»	» Яя	»
1049	Каинскъ †	2000	»	Разъѣздъ	»
»	Разъѣздъ Новогутово	»	1617	Ижморская	1432
»	» Треуновское	»	»	Разъѣздъ Иверка	»
1090	Кожурла	1959	»	Разъѣздъ	»
»	Разъѣздъ	»	1653	Берикульская	1396
»	» Карапузово	»	»	Разъѣздъ	»
»	Разъѣздъ	»	»	» Антибесскій	»
1128	Убинская	1922	1685	Маринскъ †	1364
»	Разъѣздъ Каякъ	»	»	Разъѣздъ Предметкино	»
»	» Безлюдное	»	1707	Суслово	1342
»	Разъѣздъ	»	»	Разъѣздъ Аверьяновка	»
1166	Каргатъ	1883	»	Разъѣздъ	»
»	Разъѣздъ Капралово	»	1742	Тяжинъ	1308
»	» Кокоскино	»	»	Разъѣздъ Тисуль	»
»	» Секты	»	»	» Бурдасское	»
1209	Чулымъ †	1840	1775	Итатъ	1271
»	Разъѣздъ	»	»	Разъѣздъ	»
»	» Кабинетное	»	»	» Каштанъ	»
»	» Тихомирово	»	»	Разъѣздъ	»
1249	Дупленская	1800	1810	Боготоль †	1239
»	Разъѣздъ	»	»	Разъѣздъ Вагинское	»
»	» Захолустное	»	1841	Критово	1209
»	Разъѣздъ	»	»	Разъѣздъ	»
1285	Коченево	1764	»	» Бѣлый Яръ	»
1299	Чикъ	1750	1873	Ачинскъ †	1176
»	Разъѣздъ Толмачево	»	»	Разъѣздъ Корюшкино	»
1324	Кривошеко	1725	1894	Тарутино	1156
1332	Объ †	1717	»	Разъѣздъ Ибрюль	»
»	Разъѣздъ	»	1910	Черноярченская †	1140
»	Разъѣздъ	»	»	Разъѣздъ Шушковскій	»
»	» Мочище	»	»	» Козулька	»
1366	Сокуръ	1683	»	» Шарловскій	»
»	Разъѣздъ Мошково	»	1955	Кемчугъ	1094
»	» Порось	»	»	Разъѣздъ	»
1408	Ояшь	1641	»	» Зеледѣево	»
»	Разъѣздъ	»	»	» Водораздѣльный	»
»	Разъѣздъ Чебула	»	1995	Кача	1054
»	» Чахлово	»	»	Разъѣздъ Полезный	»
1450	Болотная †	1600	»	» Арейское	»
»	Разъѣздъ	»	2023	Минино	1027
»	» Таскаево	»	»	Разъѣздъ Цыганскій	»
»	» Юрга	»	2040	Красноярскъ †	1010
1489	Тутальская	1560	»	Енисей	»
»	Разъѣздъ	»	»	Злобино	»
»	» Тольменка	»	2070	Зыково	980
1515	Литвиново	1534	»	Свищево	»
»	Разъѣздъ	»	2092	Сорокино	957
»	» Халкино	»	»	Тасжнй разъѣздъ	»
»	Разъѣздъ	»	2115	Комарчага	934
1546	Тайга †	1503	»	Пинчина	»
»	Разъѣздъ	»	2139	Балай	910
»	» Пихтачь	»	»	Торгинскій разъѣздъ	»

Отъ Челябинска до Иркутска.	Названіе станцій.	Отъ Иркутска до Челябинска.	Отъ Челябинска до Иркутска.	Названіе станцій.	Отъ Иркутска до Челябинска.
Версть		Версть	Версть		Версть
2163	Клюквенная ♀	886	»	Разъѣздъ	»
»	Разъѣздъ Уярскій	»	2652	Будагово	397
»	» Амосовскій	»	»	Разъѣздъ	»
2191	Троицко-Заозерная	858	»	Утай	»
»	Камалинскій раз.	»	»	Разъѣздъ	»
2211	Тырбыль	838	2683	Тулунъ ♀	367
»	Разъѣздъ	»	»	Разъѣздъ	»
»	» Пермяково	»	2702	Азей	347
2234	Петрушково	815	»	Разъѣздъ	»
»	Малая Уря	»	2722	Шерагуль	327
»	Разъѣздъ Филимоновъ	»	»	Разъѣздъ	»
2267	Канскъ ♀	783	»	Мингатуй	»
»	Разъѣздъ	»	»	Разъѣздъ	»
»	» Лялька	»	2757	Куйтунъ	292
»	Разъѣздъ	»	»	Харикъ раз.	»
2293	Иланская ♀	757	»	Разъѣздъ	»
»	Разъѣздъ Стаинный	»	2787	Кимильтей	263
2320	Ингашь	729	»	Перевозъ раз.	»
»	Разъѣздъ Шарбышь	»	2813	Зима ♀	236
2345	Тинская	704	»	Разъѣздъ	»
»	Разъѣздъ	»	»	» Шетика	»
»	» Рѣшеты	»	»	» Турпаново	»
2374	Ключи	675	2843	Тыреть	206
»	Точильный разъѣздъ	»	»	Разъѣздъ Унго	»
»	Разъѣздъ	»	»	» Холярта	»
2396	Юрты	653	2866	Залари	183
»	Разъѣздъ Венгерка	»	»	Разъѣздъ Тюлюшки	»
»	» Суетиха	»	2886	Головинская	164
2425	Тайшетъ ♀	624	»	Маржой	»
»	Разъѣздъ Лаврентьевка	»	2905	Кутулика	144
2445	Байроновка	605	»	Разъѣздъ	»
»	Разъѣздъ Гарь	»	»	» Ноты	»
»	» Облепиха	»	2926	Черемхово	123
2471	Разгонъ	578	»	Разъѣздъ Гришевскій	»
»	Разъѣздъ Моховой	»	»	» Касьяновка	»
2490	Алзамай	560	»	Разъѣздъ	»
»	Алгашеть раз.	»	2952	Половина ♀	97
2510	Замзоръ	539	»	Разъѣздъ	»
»	Зувара раз.	»	»	Разъѣздъ	»
2531	Камышетъ	518	2973	Мальта	76
»	Разъѣздъ Казарей	»	»	Разъѣздъ	»
2547	Увъ	502	2985	Усолье	63
»	Разъѣздъ Мара	»	2994	Тельма	55
»	Разъѣздъ	»	»	Китай раз.	»
2573	Нижнеудинскъ ♀	476	3017	Суховская	32
»	Разъѣздъ Максуть	»	»	Мечеть	»
2596	Хингуй	»	»	Разъѣздъ	»
»	Разъѣздъ Кадуй	»	3042	Иннокентьевская ♀	6
2618	Худоеланская	431	»	Разъѣздъ 3044 вер.	»
»	Разъѣздъ	»	3048	Иркутскъ ♀	»
»	» Шеберга	»			

Примѣчаніе. Къ Сибирской ж. д. примыкають нижеслѣдующія вѣтви: 1) отъ ст. Ачинскъ къ пристани на р. Чулымѣ 2 в.; 2) отъ ст. Енисей къ пристани „Правый берегъ р. Енисей“ 2 в.; 3) отъ ст. Красноярскъ къ пристани «Лѣвый берегъ р. Енисей» 3 в.; 4) отъ ст. Омскъ къ пристани «Правый берегъ р. Иртыша» 4 в.; 5) отъ ст. Омскъ-постъ къ пристани «Лѣвый берегъ р. Иртыша» 2 в.

Тайга — Томскъ.

Челябинскъ—Тайга—Томскъ 1628 вер.

Иркутскъ—Тайга—Томскъ 1584 вер.

	Врс.		Врс.
ст. Тайга	»	ст. Предтеченскій раз.	»
» Сураново раз.	»	» Межениновка	74
» Разъѣздъ	»	» Томскъ	82
» Басандайка	45	» Черемошники (пристань)	89

Примѣчаніе. Отъ г. Томска до г. С.-Петербурга 4176 вер. и до г. Москвы 3563 вер. Сообщение съ Дальнимъ Востокомъ нѣсколько ускорено: скорый сибирскій поѣздъ находится въ пути между Москвою и Иркутскомъ 178 час. 5 мин. и 175 час. 26 мин., а между Москвою и Владивостокомъ 300 час. 55 мин. и 310 час. 15 мин.

Челябинскъ — Тюмень.

(Пермская желѣзная дорога).

Примѣчаніе. Буфеты на станціяхъ обозначены знакомъ ☞.

Отъ Челябинска до Тюмени.	Названіе станцій.	Отъ Тюмени до Челябинска.	Отъ Челябинска до Тюмени.	Названіе станцій.	Отъ Тюмени до Челябинска.
»	Челябинскъ ☞	535	235	Екатеринбургъ II.	300
»	Шаголь раз.	»	246	Истокъ	289
24	Есаульская	511	264	Косулино	271
»	Ишалино раз.	»	284	Баженово ☞	251
52	Аргаяшъ	483	306	Грязновская	229
»	Акакуль раз.	»	325	Богдановичъ ☞	210
84	Кыштымъ ☞	451	344	Пышминская	191
»	Сказа раз.	»	365	Камышловъ ☞	170
106	Мяукъ	429	382	Аксариха	153
»	Укагачъ	»	402	Ощепково	133
133	Уфалей ☞	402	432	Поклевская ☞	103
»	Карвадинъ раз.	»	463	Юшала	72
162	Подневая	373	479	Тугулымъ	56
»	Сысерть раз.	»	497	Кармаки	38
191	Мраморская ☞	344	516	Подъемъ	19
»	Араминъ раз.	»	535	Тюмень ☞	»
221	Уктусъ	314			
227	Екатеринбургъ II.	308			
231	Екатеринбургъ ☞	304			

Забайкальская желѣзная дорога.

Иркутскъ—Манчжурія.

Примѣчаніе. Буфеты на станціяхъ обозначены знакомъ ().

Отъ Иркутска до Манчжуріи.	Названіе станцій.	Отъ Манчжуріи до Иркутска.	Отъ Иркутска до Манчжуріи.	Названіе станцій.	Отъ Манчжуріи до Иркутска.
Версть		Версть	Версть		Версть
»	Иннокентьевская	1431	»	Разъѣздъ	»
»	Иркутскъ ().	1424	»	Хохотуй раз.	»
»	Разъѣздъ	»	»	Разъѣздъ	»
30	Михалево	1401	692	Бада ().	739
»	Разъѣздъ	»	»	Разъѣздъ	»
»	Разъѣздъ	»	»	» Жипхегень	»
68	Байкаль ().	1363	»	Разъѣздъ	»
75	Листвиничное	1356	740	Хилокъ ().	692
92	Хвойная	1339	»	Гыршелунъ раз.	»
112	Маригуй	1319	775	Хушенга ().	657
130	Шарыжалгай	1302	»	Разъѣздъ	»
»	Култуки	»	»	Харагунъ раз.	»
157	Слюдянка ().	1275	814	Тайдуть ().	618
»	Мангутай	»	»	Разъѣздъ	»
183	Утуликъ	1249	»	Загоринъ раз.	»
»	Салзанъ	»	»	Разъѣздъ	»
208	Мурино	1224	853	Могзонъ ().	579
224	Выдрино	1207	»	Разъѣздъ	»
»	Мамай раз.	»	»	» Гонгота	»
245	Кедровая	1187	»	Разъѣздъ	»
258	Танхой ().	1174	892	Сохондо ().	540
268	Переемная	1163	»	Разъѣздъ	»
»	Разъѣздъ	»	914	Яблоновая ().	518
292	Мишиха	1140	»	Разъѣздъ Кука	»
312	Мысовая ().	1120	»	Разъѣздъ	»
»	Боярскій раз.	»	948	Ингода ().	483
»	Разъѣздъ	»	»	Черновскій раз.	»
356	Посольская	1076	»	Разъѣздъ	»
»	Тимлюй	»	985	Чита I ().	447
391	Селенга ().	1040	»	Чита II ().	»
»	Таловка раз.	»	»	Разъѣздъ	»
430	Татаурово	1002	»	» Атамановскій	»
»	Коноваловскій раз.	»	1019	Кручина ().	413
»	Постъ № 121	»	»	Разъѣздъ	»
466	Верхнеудинскъ ().	966	1040	Маккавѣево ().	392
»	Тальды раз.	»	»	Разъѣздъ	»
499	Онохой	933	»	» Туринскій	»
519	Заиграево ().	913	1078	Карымская ().	Отъ Карымск. идеть вѣтка на Срѣтенскъ см. ниже.
»	Разъѣздъ	»	»	Разъѣздъ	
541	Илька ().	891	»	» Китайскій	»
568	Горхонъ ().	864	1098	Адриановка ().	334
582	Кижя ().	850	»	Разъѣздъ	»
»	Разъѣздъ	»	»	» Сѣдловый	»
600	Петровскій заводъ ().	832	»	Разъѣздъ	»
»	Балыга раз.	»	1127	Бурятская ().	304
631	Тарбагатай	801	»	Разъѣздъ	»
»	Разъѣздъ	»	1151	Могойтуй	281
649	Толбага ().	783	»	Разъѣздъ	»

Отъ Иркутска до Манчжуріи.	Название станцій.	Отъ Манчжуріи до Иркутска.	Отъ Иркутска до Манчжуріи.	Название станцій.	Отъ Манчжуріи до Иркутска.
Версть		Версть	Версть		Версть
1172	Ага ().	259	»	Разъѣздъ	»
»	Разъѣздъ	»	»	» Соктуй	»
»	» Булакъ	»	»	» № 82.	»
»	Разъѣздъ	»	1349	Хараноръ ().	83
1218	Оловянная ().	214	»	Разъѣздъ	»
»	Разъѣздъ	»	»	Даурія раз.	»
1252	Бырка	180	1385	Шарасунъ ().	46
»	Разъѣздъ	»	»	Разъѣздъ	»
1280	Хадабулакъ ().	152	1411	Маціевская	20
»	Разъѣздъ	»	1431	Манчжурія ().	»
1311	Борзя ().	121			

Карымская—Срѣтенскъ.

	Врс.		Врс.
ст. Карымская ().	»	ст. Холбонъ раз.	»
» Разъѣздъ 64 вер.	»	» Апрѣлково	»
» Китайскій разъѣздъ	13	» Нерчинскъ ().	183
» Урульга ().	39	» Бянкино	207
» Саввинскій разъѣздъ	»	» Куэнга разъѣздъ	»
» Зубарево ().	76	» Баянъ	237
» Размахинскій разъѣздъ	»	» Кокуй раз.	»
» Ононъ	116	» Срѣтенскъ ().	266
» Шилка ().	139		

Примѣчаніе. За проѣздъ пассажировъ между станціями Чита I и Чита II взимается плата по особому тарифу въ слѣдующемъ размѣрѣ съ пассажира I кл. 23 коп., II кл. — 14 коп. и III кл.—9 коп.

Китайско-Восточная желѣзная дорога.

Манчжурія—Харбинь—Пограничная.

Примѣчаніе. Буфеты на станціяхъ обозначены знакомъ ?.

Отъ Манчжуріи до Пограничной.	Название станцій.	Отъ Пограничн. до Манчжуріи.	Отъ Манчжуріи до Пограничной.	Название станцій.	Отъ Пограничн. до Манчжуріи.
Версть		Версть	Версть		Версть
»	Манчжурія ?	1605	253	Якеша ?	1353
»	Абагатуй раз.	»	283	Мяньдучэ ?	1323
28	Чжаланоръ	1578	312	Унуръ	1294
57	Паганъ	1549	»	Хорго раз.	»
86	Хорхонтэ ?	1520	340	Ирэкэ ?	1265
116	Паньгунъ	1490	349	Хинганъ	1257
146	Угуноръ	1460	»	Петля раз.	»
»	Кулаковскій раз.	»	»	Солтаново	»
176	Хайларъ ?	1430	372	Бухеду ?	1234
202	Хакэ	1404	400	Ялу	1206
228	Чжаромтэ	1378	429	Баримъ ?	1177

Отъ Манчжуріи до Пограничной.	Название станцій.	Отъ Пограничн. до Манчжуріи.	Отъ Манчжуріи до Пограничной.	Название станцій.	Отъ Пограничн. до Манчжуріи.
Версть		Версть	Версть		Версть
»	Абнюръ	»	»	Новый раз.	»
459	Халасу	1117	1000	Уцзими ?	606
487	Чжаланьтунъ ?	1119	»	Уцзимихэ	»
517	Чингисъ-Ханъ	1089	1028	Имяньпо ?	578
545	Нянь-Цзышанъ	1061	»	Самохвалово	»
574	Турчиха ?	1032	1057	Вейшахэ	549
603	Хурхура	1003	»	Казанцево раз.	»
»	Фуляэрдн	»	»	Яблоня раз.	»
623	Цицикаръ ?	982	1085	Шитоухэдцзы ?	521
651	Янь-тун-тунъ	955	»	Лидахэдцзы	»
678	Сяохедзы ?	928	1109	Гаолиндцзы	497
708	Ламадяньцзы ?	898	»	Сарахэдцзы	»
728	Сарту	878	1131	Хань-дао-хэцзы ?	475
758	Аньда ?	848	»	Сан-да-води	»
»	Разъбздъ	»	1161	Шаньши	445
788	Сунъ ?	818	»	Шихо	»
818	Маньгоу ?	788	1208	Хайлинъ ?	417
847	Дуйцинъшанъ ?	758	1227	Муданьцзянь	398
»	Разъбздъ	»	»	Эхо раз.	»
876	Харбинъ ?	730	1230	Модаоши ?	376
»	Дровяной раз.	»	»	Нагорный раз.	»
885	Разъбздъ № 129	721	1254	Даймагоу	352
»	Ченгаузъ раз.	»	»	Пелинцхэ	»
»	Ченъ раз.	»	1278	Мулинъ ?	328
915	Ашихэ ?	691	»	Ильинскій раз.	»
934	Эрцендяньдзы	672	1309	Мацяхэ	297
»	Известковый раз.	»	»	Хульмихэ	»
950	Сяолинъ	656	1330	Тайпинлинъ	276
»	Эрдахэдцзы	»	1345	Силинхэ	261
970	Мао-эршанъ	636	1366	Сяосуйфынь	240
»	Хунхузскій раз.	»	1388	Пограничная ?	217

Примѣчаніе. Отъ Пограничной до Владивостока 217 вер.

Харбинъ—Куаньченцзы.

	Врс.		Врс.
ст. Харбинъ ?	»	ст. Платформа 123 в.	»
» Интендантскій раз.	»	» Лаошаогу	»
» Юговичъ раз.	»	» Юманхэ	»
» Уцзя ?	31	» Яомынь ?	152
» Шуанчену ?	48	» Бухай ?	169
» Цайцзагоу	79	» Меймацзы ?	197
» Шитоученцзы ?	96	» Куаньченцзы ?	222
» Таолай-джоу ?	115		

Уссурійская желѣзная дорога.

Пограничная—Ник.-Уссурійскій—Хабаровскъ.

Примѣчаніе. Буфеты на станціяхъ обозначены знакомъ ♣.

Отъ Пограничн. до Хабаровска.	Названіе станцій.	Отъ Хабаровска до Пограничной.	Отъ Пограничн. до Хабаровска.	Названіе станцій.	Отъ Хабаровска до Пограничной.
Версть		Версть	Версть		Версть
»	Пограничная ♣	730	363	Прохаско	367
»	Сосновая падь	»	391	Муравьевъ-Амурскій ♣	340
25	Гродеково	705	400	Иманъ ♣	330
»	Таловой раз.	»	434	Губерово	297
53	Хорватово	678	»	Хунхузъ	»
»	Липовцы	»	477	Бочарово	253
83	Голенки	648	»	Разъѣздъ	»
»	Воздвиженскій	»	511	Бикинь ♣	219
115	Ник.-Уссурійс. ♣	615	»	Бейцуга	»
»	Дубинскій раз.	»	551	Розенгартовка	180
160	Ипполитвока	570	»	Снарскій раз.	»
»	Манзовка раз.	»	»	Гедике раз.	»
198	Мучная	532	589	Котиково	142
»	Кноррингъ раз.	»	610	Вяземская ♣	121
238	Евгеньевка (Спасское) ♣	493	641	Дормидонтова	90
»	Дроздовъ	»	»	Хоръ раз.	»
270	Свіягино	461	667	Вѣрино	64
»	Краевскій раз.	»	»	Кругликовъ раз.	»
306	Шмаковка ♣	424	694	Корфовская	36
»	Кауль	»	»	Красная рѣчка	»
341	Уссури ♣	389	730	Хабаровскъ ♣	»

Примѣчаніе. Въ обращающихся пассажирскихъ поѣздахъ имѣются вагоны-рестораны.

Никольскъ-Уссурійскій—Владивостокъ.

ст. Никольскъ-Уссурійскій	Врс.	ст. Разъѣздъ 30 вер.	Врс.
» Разъѣздъ	» — »	» Океанская	82 — 21
» Барановскій раз.	» — »	» Седанка	» — »
» Раздольное	36 — 66	» Первая рѣчка	» — »
» Кипарисовъ	» — »	» Владивостокъ	102 — »
» Надеждинская	60 — 42		

Примѣчаніе. Отъ Пограничной до ст. Ник.-Усс. 115 вер. и отъ Ник.-Усс. до г. Хабаровска 615 вер., а всего отъ Пограничной до г. Хабаровска 730 вер. Отъ г. Владивостока до Хабаровска 716 вер. Къ Уссурійской жел. дор. примыкаютъ слѣдующія вѣтви отъ ст. Хабаровскъ до Хабаровска-пристань 5 вер. и отъ ст. Иманъ до Иманъ-пристань 2 вер.

Пригородное сообщеніе по Томской вѣтви Сибирской жел. дороги.

Введено съ 15 октября 1907 г. впрѣдъ до отмѣны.

Отъ или до станцій: ь пунктовъ:	ТОМСКЪ.			МЕЖЕНИНОВКА.		
	Цѣна разового билета въ копейкахъ.					
	I кл.	II кл.	III кл.	I кл.	II кл.	III кл.
Платформа 29 вер.	—	—	—	115	69	46
Ст. Басандайка	95	57	38	73	44	29
Платформа 50 вер.	83	50	33	60	36	24
Платформа 53 вер.	75	45	30	55	33	22
Платформа 59 вер.	63	38	25	40	24	16
Предтеченское (разъѣздъ 66 вер.)	40	24	16	20	12	8
Платформа 71 вер.	30	18	12	15	9	6
Ст. Межениновка	23	14	9	—	—	—

Въ нижеслѣдующихъ сообщеніяхъ подлежатъ продажѣ обратные билеты всѣхъ трехъ классовъ (для проѣзда туда и обратно); годные въ теченіе двухъ сутокъ, при чемъ дни выдачъ обратныхъ билетовъ, а равно и воскресные и праздничные дни, въ расчетъ не принимаются: 1) отъ станціи *Томскъ* до пунктовъ: станція *Басандайка*, Платформа 50 вер., Платформа 53 вер., Платформа 59 вер., Предтеченское-разъѣздъ 66 вер., Платформа 71 вер., и станція *Межениновка*; и 2) отъ станціи *Межениновка* до пунктовъ: Платформа 29 вер., станція *Басандайка*, Платформа 50 вер., Платформа 53 вер., Платформа 59 вер., Предтеченское-разъѣздъ 66 вер. и Платформа 71 вер. Цѣны всѣхъ этихъ обратныхъ билетовъ равны двойнымъ цѣнамъ соотвѣтственныхъ разовыхъ билетовъ по пригородному тарифу.

Пассажиръ, оказавшійся въ поѣздѣ безъ билета, обязанъ уплатить двойную провозную плату за пройденное поѣздомъ разстояніе отъ контрольной станціи до станціи непосредственно слѣдующей за тѣмъ мѣстомъ, гдѣ обнаружено неимѣніе билета.

Расписаніе контрольныхъ желѣзнодорожныхъ станцій въ Сибири:

Сибирская жел. дорога. Шумиха, Курганъ, Макушино, Петропавловскъ, Искль-Куль, Омскъ, Татарская, Каинскъ, Чулымъ, Обь, Болотное, Тайга, Томскъ, Мариинскъ, Ачинскъ, Красноярскъ, Енисей, Ольгинская, Канскъ, Тайшетъ, Нижнеудинскъ, Тулунъ, Зима, Половина и Иркутскъ.

Забайкальская жел. дорога. Иркутскъ, Байкаль, Мысовая, Верхнеудинскъ, Петровскій Заводъ, Хилокъ, Мозгонъ, Чита, Карымская, Китайская Граница, Оловянная, Урульга, Нерчинскъ, Срѣтенскъ и Слюдянка.

Уссурийская жел. дорога. Владивостокъ, Никольскъ-Уссурийскій, Евгеньевка, Уссури, Имаиъ, Бикинъ, Ваземская и Хабаровскъ.

Списокъ сибирскихъ учебныхъ заведеній, на которыхъ распространяется дѣйствіе льготнаго тарифа на проѣздъ учащихъ по русскимъ желѣзнымъ дорогамъ.

Предоставляемая тарифная льгота заключается въ томъ, что, при проѣздахъ учащихъ на разстояніяхъ отъ 70—900 вер., съ платы, причитающейся за проѣздъ III кл. по общему пассажирскому тарифу, дѣлается слѣдующая скидка: при поѣздкахъ на разстояніяхъ отъ 70—140 вер. 50 коп. и отъ 141—900 вер. 1 руб. Скидокъ свыше 900 вер. или до 70 вер., а равно при проѣздахъ въ высшихъ классахъ не дѣлается.

1) Духовныя семинаріи; 2) духовныя училища; 3) епархіальныя женскія училища; 4) второклассныя церковныя мужскія и женскія школы для подготовленія учителей и учительницъ для школъ грамоты; 5) томская и иркутская двухклассныя церковно-учительскія школы; 6) томскій университетъ и томскій технологическій институтъ; 7) гимназіи, прогимназіи и

реальныя училища; 8) женскія гимназіи и прогимназіи, какъ правительственныя, такъ и частныя, пользующіяся правами правительственныхъ; 9) томскій учительскій институтъ; 10) иркутское промышленное училище; 11) иркутское военное училище; 12) омскій и хабаровскій кадетскіе корпуса и хабаровская и иркутская приготовительныя школы; 13) войсковой приготовительный пансіонъ сибирскаго казачьяго войска въ Омскѣ; 14) военно-фельдшерскія школы; 15) фельдшерскія школы, школы фельдшерицъ, повивальныя школы, училища и институты; 16) томскіе музыкальные классы; 17) низшія дѣсныя школы: Курганская, Тулуновская и Богомольская; 18) иркутское горное училище; 19) техническія желѣзнодорожныя училища; 20) тобольская Маріинская школа; 21) иркутское училище слѣпыхъ; 22) владивостокское училище дальняго плаванія.

Тарифъ для проѣзда по желѣзнымъ дорогамъ для студентовъ томскаго университета и томскаго технологическаго института.

При проѣздѣ студентовъ Императорскаго томскаго университета и томскаго технологическаго института по желѣзнымъ дорогамъ въ вагонахъ III-го класса на разстояніяхъ отъ или до Томска свыше 900 вер., взимается слѣдующая плата: а) на разстояніяхъ отъ или до Томска свыше 900 вер. до 2210 вер.—6 р. 80 коп. за билетъ и б) на разстояніяхъ свыше 2210 вер. скидка 50% съ цѣны билета III-го класса по общему пассажирскому тарифу. Означенный льготный проѣздъ предоставляется: во время рождественскихъ или пасхальныхъ каникулъ—въ теченіе одного мѣсяца со дня выѣзда изъ Томска по день возвращенія; а во время лѣтнихъ каникулъ—съ 1 мая по 1 октября каждаго года.

Таблица времени.

Когда въ Петербургѣ полдень, то въ нижеслѣдующихъ сибирскихъ городахъ—указанное въ таблицѣ время).

Г о р о д а .	Часы	Мин.	Г о р о д а .	Часы	Мин.
Владивостокъ	6	46	Охотскъ	7	32
Енисейскъ	4	8	Семипалатинскъ	3	20
Иркутскъ	4	56	Тобольскъ	2	32
Красноярскъ	4	10	Томскъ	3	39
Нерчинскъ	5	45	Тюмень	2	21
Николаевскъ на Амурѣ	7	22	Чита	4	33
Омскъ	2	52	Якутскъ	6	38

Городскія станціи и конторы сибирской желѣзной дороги.

Для удобства лицъ, желающихъ пользоваться услугами Сибирской ж. д., въ г.г. *Омскъ, Петропавловскъ, Томскъ и Иркутскъ* открыты городскія станціи, а въ г.г. *Семипалатинскъ, Бійскъ, Барнаулъ и Владивостокъ*—транспортныя конторы. Означенныя станціи и конторы производятъ слѣдующія операціи: 1) продажу пассажирскихъ билетовъ въ мѣстномъ и прямомъ сообщеніи заблаговременно на поѣздъ, отправляющійся въ день, указанный пассажиромъ, въ томъ числѣ и на скорые поѣзда, прекращая продажу таковыхъ за 6 часовъ до отхода даннаго поѣзда; 2) приѣмъ пассажирскаго багажа съ доставкою такового на станцію; 3) доставку пассажирамъ, прибывающимъ въ городъ, багажа на домъ; 4) приѣмъ отправляемыхъ въ мѣстномъ или прямомъ сообщеніи грузовъ въ помѣщеніи конторы, или на квартирѣ, или въ складѣ грузовладѣльца, съ доставкою на станцію; 5) выдачу прибывающихъ грузовъ въ городскомъ своемъ помѣщеніи или на квартирѣ, или складѣ грузовладѣльца; 6) страхованіе багажа и груза; 7) выплату наложенныхъ платежей; 8) упаковку и укладку отправляемыхъ посылокъ и товаровъ; 9) увѣдомленіе получателей груза о прибытіи такового, если грузъ прибылъ съ указаніемъ адреса; 10) вывѣшиваніе объявленій въ помѣщеніи конторы о всѣхъ прибывающихъ на станцію грузахъ; и 11) увѣ-

домляет адресата о наложенных платежах. Лица, желающія получить извѣщеніе о прибывших грузахъ или извѣщеніе о наложенныхъ платежахъ, должны сообщать станціи или конторѣ свой точный адресъ въ городѣ, гдѣ таковая станція или контора помѣщается. Багажъ и грузы, отправляемые на городскую станцію или транспортную контору, должны быть адресованы: такая-то городская станція или транспортная контора. Расчетъ съ грузовладельцами производится на общихъ основаніяхъ, принятыхъ для станцій, или же по текущимъ счетамъ, открываемымъ кліентамъ съ примѣненіемъ дѣйствующихъ на казенныхъ жел. дорогахъ правилъ и со внесеніемъ въ обезпеченіе причитающихся платежей соответственныхъ залоговъ,

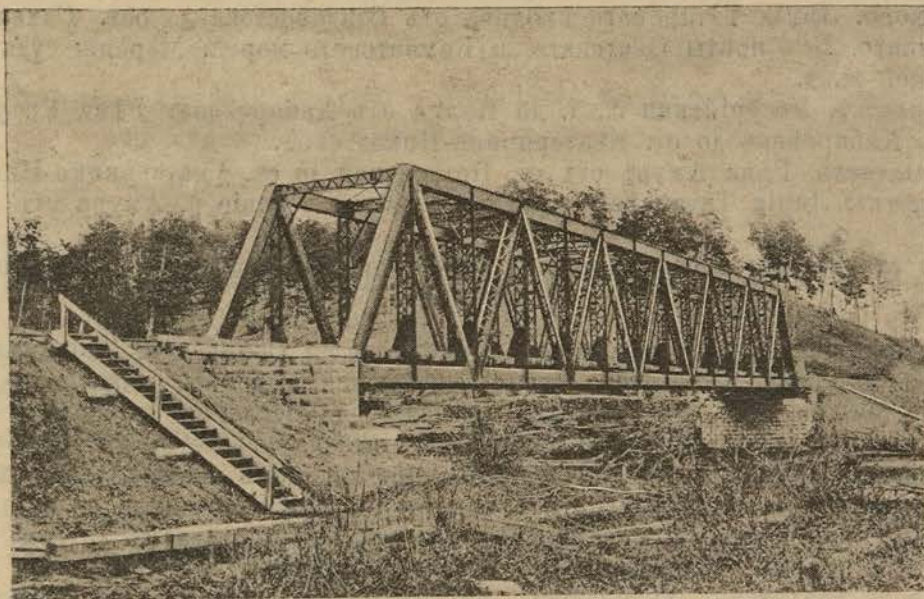

Мостъ черезъ Б. Кемчугъ.

или, наконецъ, по кратковременнымъ текущимъ счетамъ, безъ внесенія залога. Уплата денегъ по симъ послѣднимъ счетамъ производится въ сроки не далѣе 15 дней со дня выдачи груза. Такіе счета открываются на сумму не свыше 1000 руб. каждому кліенту, кредитоспособность котораго обезпечиваетъ своевременную уплату денегъ. Вознагражденіе за услуги станція или контора взыскиваетъ по утвержденной таксѣ.

Примѣчаніе. Открытая въ 1907 г. Китайско-Восточной ж. д. контора на пристани Эгершельдъ въ г. Владивостокѣ производитъ такія же операціи, какъ и другія.

Начальники жандармскихъ полицейскихъ управленій желѣзныхъ дорогъ: Забайкальской (г. Иркутскъ) полк. Серг. Прок. *Евстафьевъ*, Сибирской (г. Томскъ) полк. Влад. Ник. *Деболн*, Уссурийской (г. Владивостокъ) полк. Евг. Влад. *Фонъ-Франкенштейнъ*, Восточной Китайской (г. Харбинъ) генераль-маіоръ Ник. Ив. *Лосевъ*.

Списокъ завѣдывающихъ передвиженіемъ войскъ по желѣзной дорогѣ и водянымъ путямъ.

1. Омскій районъ. Сибирская желѣзная дорога отъ Челябинска до ст. Иннокентьевская включительно. Г. *Томскъ*. Управление воинскаго начальника.

2. Иркутскій районъ. Сибирская ж. д. отъ ст. Иннокентьевская до Иркутска включительно. Забайкальская ж. д. съ вѣтвью къ китайской границѣ. Г. *Иркутскъ*. Управление начальника Иркутскихъ мѣстныхъ войскъ.

3. Приамурскій районъ. Уссурийская ж. д. и участокъ Никольское-Гродеково, рѣка Амуръ съ притоками Шилкой, Сунгари и Уссурн, оз. Ханка, Тихій океанъ въ предѣлахъ приамурскаго военнаго округа. Г. *Хабаровскъ*. Штабъ Приамурскаго Военнаго Округа.

4. Манчжурскій районъ. Китайско-Восточная жел. дор. Г. *Харбинъ*.

Списокъ комендантовъ желѣзнодорожныхъ станцій, рѣчныхъ и морскихъ пристаней.

1. Омскій округъ.

ст. Омскъ. Сибирская ж. д. отъ Челябинска до Каинска включительно. Рѣка Иртышъ съ притоками.

ст. Обь. Сибирская жел. дор. отъ Каинска до Ачинска. Рѣка Обь съ притоками, кромѣ Иртыша.

ст. Красноярскъ. Сибирская ж. д. отъ Ачинска до Нижнеудинска включительно. Рѣка Енисей съ притоками.

2. Иркутскій округъ.

ст. Иркутскъ. Сибирская ж. д. отъ Нижнеудинска до Иркутска. Забайкальская жел. дор. отъ Иркутска до Мысовой. Озеро Байкаль и рѣки: Ангара и Лена.

ст. Срѣтенскъ. Забайкальская ж. д. до Китайской границы. Рѣки Ингода и Шилка.

3. Приамурскій округъ.

ст. Владивостокъ. Уссурийская ж. д. до Имана, съ участкомъ Китайско-Восточной ж. д. Никольскъ-Гродеково. Линія Татарскаго пролива отъ Владивостока до ост. Сахалина, линія залива Петра Великаго. Всѣ порты Охотскаго и Камчатскаго морей. Морскія суда и пароходство Китайско-Восточной ж. д.

ст. Хабаровскъ. Уссурийская ж. д. до Имана отъ Хабаровска. Рѣка Усури. Оз. Ханка. Рѣки Амуръ отъ Хабаровска до ст. Екатеринино-Никольской.

г. Благовѣщенскъ. Рѣка Амуръ отъ ст. Петровской до ст. Екатеринино-Никольское.

г. Николаевскъ. Линія Татарскаго пролива. Нижнее теченіе р. Амура отъ Хабаровска.

Правила частнаго строительства служащихъ на Сибирской, Забайкальской и Уссурийской желѣзныхъ дорогахъ.

Для поощренія частнаго строительства служащихъ на Сибирской, Забайкальской и Уссурийской желѣзныхъ дорогахъ отводятся при станціяхъ сихъ дорогъ участки земли, размѣрами каждый не свыше 300 кв. саж., изъ особыхъ площадей, находящихся въ полосѣ отчужденія или приобретаемыхъ дорогою спеціально для этой цѣли. За пользованіе отводимыми участками взимается со служащихъ наемная плата въ размѣрѣ, опредѣляемомъ совѣтомъ управленія дороги, но не менѣе одной копейки съ одной квадратной сажени въ годъ. Постройки, возводимыя на отводимыхъ участкахъ, не могутъ быть ни обременяемы долгами, ни продаваемы другимъ лицамъ, иначе какъ на сносъ; при передачѣ построекъ для жилья служащему на послѣдняго переходятъ всѣ права и обязанности владѣльца, вытекающія изъ настоящихъ правилъ. Для облегченія служащимъ возведенія построекъ управленіемъ дороги могутъ быть выдаваемы ссуды деньгами или строительными матеріалами на 18 лѣтъ изъ 4% роста въ годъ, въ размѣрѣ не свыше 75% дѣйствительной стоимости постройки, по исчисленію управленія дороги и, во всякомъ случаѣ, не свыше двухгодичнаго постоянного служебнаго заработка лица, возводящаго постройки. Возвратъ ссудъ производится ежемѣсячными равномѣрными взносами и обеспечивается возведенными служащимъ на отведенномъ ему участкѣ постройками, на которыя налагается запрещеніе, а равно заготовленными строительными матеріалами и всѣмъ прочимъ имуществомъ служащаго. По желанію служащаго, допускается усиленное погашеніе ссуды. Служащій теряетъ право на отведенный ему участокъ: а) въ случаѣ невыполненія установленныхъ сроковъ приступа къ постройкѣ или ея окончанія; б) въ случаѣ смерти или оставленія службы на данномъ участкѣ дороги и в) въ томъ случаѣ, если отведенный земельный участокъ потребуется для нуждъ эксплоатации дороги. Въ первыхъ двухъ случаяхъ владѣльцу участка дается для продажи и передачи годичный срокъ, а въ послѣднемъ владѣлецъ можетъ или продать въ тотъ же срокъ постройки на сносъ или потребовать отвода новаго участка съ переносомъ построекъ за счетъ дороги. Для продажи построекъ на сносъ необходимо разрѣшеніе управленія. Ближайшее опредѣленіе разрядовъ служащихъ, коимъ отводятся участки, порядокъ самаго отвода, выдачи разрѣшеній и проч. устанавливаются особой инструкціею, составляемой комитетомъ управленія желѣзныхъ дорогъ и утверждаемой министерствомъ путей сообщенія.

СИБИРСКІЕ ГОРОДА.

Отдѣль XI.

Губернскіе, областныя и уѣздныя города. — Краткое описаніе ихъ. — Административныя, общественныя и другія учрежденія въ городахъ.

Акмолинскъ (Акмолинской области). Основанъ въ 1862 г. Расположенъ на рѣкѣ Ишимѣ. Уѣздный городъ съ числомъ жителей до 9 тыс. Городъ занимаетъ большое пространство и состоитъ изъ нѣсколькихъ широкихъ, но немощеныхъ улицъ. Строенія почти всѣ деревянныя. Болѣе или менѣе капитальныхъ или красивыхъ зданій нѣтъ. Общественная жизнь развита слабо и отличается однообразіемъ. Въ дни ярмарки, съ 21 мая по 3 іюля, городъ какъ-бы оживаетъ, но затѣмъ снова погружается въ своетомительно-скучное существованіе. Въ торговомъ отношеніи, въ широкомъ смыслѣ этого слова, городъ не имѣетъ никакого значенія. Торговыхъ заведеній до 50. Фабрикъ и заводовъ съ кредитнымъ производствомъ нѣтъ. Акмолинскъ, между прочимъ, служитъ сборнымъ пунктомъ каравановъ, идущихъ изъ Бухары и Ташкента. Городское сословіе занимается, преимущественно, земледѣліемъ и скотоводствомъ. Гостиница одна; кромѣ того имѣются меблированныя комнаты и постоянныя двory. Административныя, общественныя и другія учрежденія слѣдующія:

Церкви: Александрo-Невская.
Константино-Еленинская.
Миссіонерскаго причта.
Мечеть.

Уѣздное полицейское управленіе.
Уѣздное казначейство.
Податной инспекторъ и его канцелярія.
Городская дума и управа.
Сиротскій судъ.
Мѣщанская управа.
2 камеры мировыхъ судей.

Канцелярія крестьянскаго начальника.
Тюремный замокъ.
Маріинская женская школа.
Городское 3-хлассное учил.
Приходское училище.
Иностранческая школа.
Городская больница.
Приемный покой.
О-во попеченія о начальн. образованіи.
Вольно-пожарная дружина.
Мѣстная команда.

Уѣздный исправникъ *А. Г. Нехорошковъ*; городской врачъ *М. М. Чигловскій*; уѣздный врачъ *О. К. Кушлейко*; казначей *А. М. Завьяловъ*.

Акша (Забайк. обл.). Основанъ въ 1765 г. Находится на рѣкѣ Ононѣ при впаденіи р. Акши. Мѣстоположеніе города красивое. Строенія деревянныя. По своему внѣшнему виду Акша мало отличается отъ другихъ уѣздныхъ городовъ Сибири. Улицы сравнительно широкія, но не мощеныя. Правительственныя и общественныя учрежденія находятся въ центрѣ города. Общественная жизнь въ городѣ въ виду ограниченнаго кружка интеллигенціи, нѣсколько однообразна. Жители занимаются лѣсными промыслами, земледѣ-

лиемъ и скотоводствомъ. Торговля небольшая. Торговыхъ заведеній немного и преимущественно третьяго разряда. Дворовъ свыше 130-ти. По р. Акшѣ кочуютъ буряты, которые привозятъ въ городъ свои товары. Въ 20-ти верстахъ отъ города находится въ ложбинѣ минеральный ключъ. Ярмарка съ 1 по 10 декабря съ оборотомъ до 100 руб.

Церковь Николаевская.
Уѣздное полицейское управленіе.
Почтово-телеграфная контора.
Городское управленіе (упрощенное).
Мѣщанская управа.

Камера мирового судьи.
Крестьянскій начальникъ и его канцелярія.
Городское училище.
Церковно-приходская 2 кл. школа.
" " однокл. 2.

Школа грамоты.
Женскія приходскія.
Лечебница.
Пунктовый ветеринарный врачъ.
Бойня.
О-во поощренія коннозаводства и любителей спорта.
Вольно-пожарная дружина.
Гипподромъ.
Таможенная застава.

Уѣздный исправникъ; *Н. Л. Даниловъ*, врачъ *А. К. Плотниковъ*.

Атбасарь (Акмол. обл.). Уѣздный городъ. Расположенъ при р. Атбасаркѣ, отъ которой и носитъ свое названіе. Жителей около 3000, преимущественно казаки и киргизы. Городъ небольшой, состоитъ изъ деревянныхъ построекъ и скорѣе походить на большое село. Торговля небольшая: торговыхъ заведеній, главнымъ образомъ, мелкихъ лавочекъ до 30-ти. Въ году бываютъ двѣ ярмарки, обороты которыхъ незначительны. Въ городѣ: одна церковь и мечеть. Другія учрежденія слѣдующія:

Уѣздное полицейское управленіе.
Уѣздное казначейство.
Податной инспекторъ и его канцелярія.
Почтово-телеграфная контора.
Городской староста.
Камера мирового судьи.
Крестьянскій начальникъ и его канцелярія.
Начальное городское училище.

Приходское училище.
Лазаретъ.
Приемный покой.
Бойня.
Церкви: Знаменская.
Миссіонерская.
Мѣстная команда.

Уѣздный исправникъ *А. И. Соловьевъ*; врачъ *Л. А. Кузнецовъ*; казначей *И. М. Студенецкій*.

Ачинскъ (Енисейск, губ.). Основанъ въ 1642 г. Уѣздный городъ. Расположенъ при сліяніи р. Чулымъ и Ачинки. Жителей до 7000 чел. Мѣстоположеніе города красивое; онъ стоитъ на опушкѣ лѣса; за широкою рѣкою разстилаются прекрасные луга, вдали синѣютъ горы. Строенія преимущественно деревянные. Улицы прямая, широкія. Мостовыхъ нѣтъ. Въ дождливое время стоитъ непролазная грязь, лѣтомъ жители страдаютъ отъ пыли. Общественная жизнь въ городѣ, по сравненію съ другими городами, нѣсколько болѣе развита. Здѣсь устраиваются народныя чтенія, любительскіе спектакли и другія развлеченія. Мѣстная интеллигенція, составляя собою небольшой кружокъ, развлекается преимущественно въ мѣстномъ клубѣ. Торговая жизнь въ городѣ имѣетъ исключительно мѣстный характеръ, за исключеніемъ хлѣбной. Торговля заведенія сосредоточены въ городскомъ гостиномъ дворѣ. На рѣкѣ Чулымѣ устроена пристань. Во время навигаціи къ Ачинску подходятъ пассажирскіе и грузовые пароходы. Климатъ суровый. Зимой морозы достигаютъ до 40—45° R. Мимо Ачинска проходитъ желѣзная дорога. Послѣдняя, значительно ожививъ городъ, продолжаетъ оказывать свое вліяніе на его экономическій ростъ и развитіе. Административныя и общественныя учрежденія въ городѣ слѣдующія:

Церкви: Троицкій Соборъ.
Крестовоздвиженская.
Богородице-Казанская.
Уѣздное полицейское управленіе.
Уѣздный съѣздъ крестьянскихъ начальниковъ.
Уѣздное по воинской повинности присутствіе.
Городское общественное управленіе (упрощ.).
Сиротскій судъ.
Городской общественный банкъ.
Городская бібліотека.
Музей.
Общественное собраніе.
Уѣздное казначейство.
Податной инспекторъ и его канцелярія.
Управленіе IV акцизнаго округа.
Ачинское лѣсничество.
Почтово-телеграфная контора.
2 камеры мировыхъ судей.
Нотариусъ.
Крестьянскій начальникъ и его канцелярія.
Тюремный замокъ.
Мужская и женская воскресныя школы.
Женская прогимназія.
Городское 3 кл. училище.
Приходскія (два).
Церковно-приходскія (два).

Еврейская школа.
Желѣзнодорожная школа.
Больница общественнаго призрѣнія.
2 амбулаторіи и лечебница.
Лазаретъ.
Переселенческая больница.
2 пунктовъ ветеринарныхъ врача.
Бойня.
Вольно-пожарная дружина.
Кружокъ драматическаго искусства.
Попечительство о бѣдныхъ.
Общественное собраніе.
Общественная бібліотека.
Народная читальня.
Городской садъ.
Главная улица Конторская.
Гостиница «Москва».
Меблир. комн.: Булгакова.
Пробенко.
Управленіе уѣзднаго воинскаго начальника.
О-во попеченія о начальномъ образованіи.
Богадѣльня.
Ночлежный домъ.

Мѣстная команда.
29-й В.С. стрѣлк. полкъ.

Исправникъ *И. М. Барановъ*; воинскій начальникъ подплк. *К. А. Садлуцкій*; врачъ *И. Г. Корнь*; казначей *П. А. Кузнецовъ*.

Балаганскъ (Иркутской губ.). Основанъ въ 1653 г. Городъ находится на берегу р. Ангары. Жителей до 3000 чел. По внѣшнему виду городъ напоминаетъ большое село. Климатъ суровый. Постройки деревянные и разбросаны. Улицы широкія, немощеныя. Осенью городъ тонетъ въ грязи. Общественной жизни нѣтъ никакой. Небольшой кружокъ мѣстной интеллигенціи проводитъ время другъ у друга. Въ торговомъ отношеніи городъ не имѣетъ никакого значенія. Торговая жизнь развита слабо; въ году бываетъ одна ярмарка.

Церкви: Спасскій соборъ.
Миссіонерская.
Больничная.
Уѣздное полицейское управленіе.
Уѣздное казначейство.
Податной инспекторъ и его канцелярія.
Управленіе II акцизнаго округа.
Казенный винный складъ.
Почтово-телеграфная контора.
Городское управленіе (упрощенное).
Камера мирового судьи.

Крестьянскій начальникъ и его канцелярія.
Тюремный замокъ.
Начальная мужская школа.
Начальная женская школа.
Смѣшанная.
Церковно-приходскихъ 3.
Школа грамоты.
Городская лечебница.
Тюремная больница.
Амбулаторія.
Мѣстная команда.

Исправникъ *Я. А. Колесниковъ*; казначей *Герм. Ст. Квятковскій*.

Баргузинъ (Забайк. обл.). Основанъ въ 1648 г. Находится на берегу р. Баргузинъ, въ 40 вер. отъ впаденія ея въ Байкаль. Первоначально на мѣстѣ нынѣшняго города былъ построенъ острогъ для сбора ясака, который въ 1822 г. былъ упраздненъ. Затѣмъ въ 1851 г. Баргузинъ былъ причисленъ къ Забайкальской обл., а въ 1856 г. сдѣланъ уѣзднымъ городомъ. Городъ занимаетъ большое пространство и состоитъ изъ деревянныхъ построекъ. Являясь центромъ административнаго управленія уѣзда, онъ нѣсколько благоустроенъ и отличается нѣкоторою оживленностью. Жителей до 3 тысячъ.

Въ торговомъ отношеніи городъ не имѣеть никакого значенія и мѣстная торговля незначительна.

Спасо-Преображенскій соборъ.
Уѣздное полицейское управленіе.
Окруж. по воин. повинности присутствіе.
Городское общественное управл. (упрощ.).
Почтово-телеграфная контора.
Канцелярія акцизнаго надсмотрщика.
Канцелярія Туркинской больницы.
(на Туркинскихъ минеральн. водахъ).
Камера мирового судьи.
Нотариусъ.

Крестыанскій начальникъ и его канцел.
Женская прогимназія.
Городское училище.
Воскресная школа.
Церковно-приходскія (три).
Школа грамоты.
Городская лечебница.
Бюро сѣзда золотопром. Баргузинской тайги.
Канцелярія горнаго исправника баргузин. окр.

Исправникъ *С. А. Хамскій*; врачъ *П. Н. Таціевскій*.

Барнаулъ (Томской губ.). Основанъ въ 1738 г. Расположенъ на лѣвомъ берегу р. Оби при впаденіи въ нее р. Барнаулки. По своей величинѣ и благоустройству Барнаулъ является лучшимъ центромъ Сибири и главнымъ городомъ обширнаго Алтайскаго округа Кабинета Е. И. В. Въ прошломъ, когда золотопромышленность въ Алтайскомъ округѣ особенно процвѣтала, Барнаулъ служилъ главнымъ центромъ золотопромышленной дѣятельности, что значительно оживляло его жизнь и способствовало экономическому росту. Отчасти по этой причинѣ, отчасти и по другимъ, главнымъ образомъ, хлѣбной торговлѣ, г. Барнаулъ быстро разросся и украсился довольно красивыми и удобными капитальными зданіями. Городъ находится въ одной изъ лучшихъ и здоровыхъ мѣстностей Сибири и въ климатическомъ отношеніи нѣсколько выдѣляется изъ числа другихъ городовъ. Смертность въ г. Барнаулѣ, если не считать эпидемическихъ заболѣваній, незначительна. Средняя температура года 0,3. Число жителей по официальнымъ даннымъ 30 тыс., но въ дѣйствительности болѣе. Городъ распланированъ правильно. Улицы широкія, чистыя. Растительности немного. Торговыхъ заведеній свыше 200. Вывозъ хлѣба и другихъ сырыхъ продуктовъ значительный. Въ Барнаулѣ бывають двѣ ярмарки съ 14 сент. по 1 окт. и съ 21 ноября по 6 дек. Лѣтомъ въ Барнаулъ приходятъ пассажирскіе и грузовые пароходы. Административныя и общественныя учрежденія слѣдующія:

Церкви: Петропавловскій соборъ.
Дмитріевская.
Знаменская.
Одигитріевская.
Покровская.
Уѣздное полицейское управленіе.
Уѣздное казначейство.
Податной инспекторъ и его канцелярія.
Управленіе IV акцизнаго округа.
Казенный винный складъ.
Отдѣленіе Сибирскаго торговаго банка.
Агентство Ярославско-Костромскаго банка.
Почтово-телеграфная контора.
Городская дума.
Городская управа.
Сиротскій судъ.
Мѣщанская управа.
Камера мирового судьи.
Нотариусы (3).
Крестыанскій начальникъ и его канцелярія.
Тюремный замокъ.
Ссудо-сберегательное товарищество.
Реальное училище.
Женская гимназія.

Духовное училище.
Городское 2-хкл. училище.
Городское смѣшанное училище.
Горнозаводскія сельскія 2.
Частная школа.
Церковно-приходскія 6.
Школы грамоты 2.
Городское приходское училище.
Женское приходское училище.
Воскресная школа.
Пароходныя конторы: Бр. Каменскихъ.
Акц. О-во Любимовъ и К^о.
Н-въ Ель-дештейна.
Е. И. Мельниковой.
Корнилова.
Военный лазаретъ.
Горный госпиталь.
Городскія лечебница и амбулаторія.
Тюремная больница.
Приемный покой.
Пунктовый ветеринарный врачъ.
Бойня.
Алтайское о-во сельскаго хозяйства.

Общество покровительства животнымъ.	Мѣстная команда.
Общество поощренія коннозаводства и спорта.	12-й пѣх. рез. сиб. Барнаульскій полкъ.
Вольно-пожарная дружина.	Сибир. рез. горн. артил. дивиз.
Благотворительное о-во.	Сибир. рез. горн. артил. паркъ.
О-во попеченія о начальномъ образованіи.	<i>Такса для легковыхъ извозчиковъ.</i>
О-во взаимопомощи ручного труда.	Днемъ: Ночью:
Народный домъ (со сценой для спектаклей).	За одинъ часъ ѣзды—35 к. 50 к.
Барнаульскій женскій монастырь.	За одинъ конецъ — 20 „ 25 „
Транспортная контора Сибирской ж. д.	Расчетъ по часамъ примѣняется при ѣздѣ
Частная школа Дьяковой.	не менѣе 2 часовъ. За проѣздъ отъ при-
Дѣтскій садъ.	стани или базара въ мѣстности, лежащія за
Маріинскій дѣтскій пріютъ.	Коряковской улицею или за 2-мъ Прутскимъ
Гипподромъ.	переулкомъ, и на горѣ: за одинъ конецъ
Городское о-во взаимнаго страхованія.	днемъ безъ багажа 35 к., съ багажемъ 40 к.
Гостиница „Сибирь“.	За подачу лошади далѣе 3 квадратовъ до-
Меблированныя комнаты: Вершинина.	плачивается 10 к. Въ дни Св. Пасхи, первый
Сасъ.	день Рожд. Христова и Новый годъ—плата
Звѣздина.	двойная.

Уѣздный исправникъ Оед. Панф. *Лучшевъ*; воинскій нач. полк. *Ивановъ*. казначей Григ. Льв. *Вырыпаевъ*; врачи: городской Ив. Ив. *Лубяныхъ*, уѣздный Вас. Мих. *Тимофьевъ*.

Березовъ (Тоб. губ.). Основанъ въ 1593 г. Расположенъ на трехъ холмахъ лѣваго б. р. Сосьвы. Строенія въ городѣ преимущественно деревянные, при чемъ разбросаны и не отличаются архитектурою. Въ центрѣ города сосредоточены административныя учрежденія и торговыя заведенія. Послѣднихъ немного. Жителей до 2 тысячъ. Березовъ нѣкогда служилъ мѣстомъ ссылки нѣкоторыхъ государственныхъ людей. Въ 1727 г. сюда былъ сосланъ кн. Меншиковъ съ сыномъ и двумя дочерьми, изъ коихъ старшая, Марія, была первою невѣстою Императора Петра II. Меншиковъ скончался въ 1729 г. Въ 1730 г. его замѣнилъ кн. Ив. Долгорукій, прибывшій въ Березовъ въ ссылку съ женою, отцомъ, матерью, тремя братьями и тремя сестрами, изъ коихъ Екатерина была второю невѣстою Петра II. Въ 1742 г. прибылъ гр. Остерманъ. Въ городѣ двѣ церкви: соборная во имя Воскресенія Господня, около нея покоятся тѣла Маріи Меншиковой и кн. Долгорукихъ, и Рождест. Борог., вблизи которой находится могила гр. Остермана.

Уѣздное полицейское управленіе.	Тюремный замокъ.
Уѣздное казначейство	Городское училище.
Податной инспекторъ и его канцелярія.	Приходское училище.
Почтовая контора.	Церковно-приходскихъ 2.
Городское обществ. управленіе (упрощенное).	Городская больница.
Камера мирового судьи.	Мѣстная команда.

Уѣздный исправникъ: Иринархъ Влад. *Евсеевъ*; мировые судьи: 1-го уч. Владим. Степ. *Масловскій*; 2-го уч. Ник. Кириак. *Юрьевъ*; казначей Дмитр. Ник. *Соколовъ*; врачъ Мих. Вас. *Малнинъ*.

Бійскъ (Томской губ.). Основанъ въ 1709 г. Расположенъ на р. Біи, берущей свое начало въ Телецкомъ озерѣ, въ Алтайскихъ горахъ, и образующей при сліяніи съ Катунью могучую р. Обь. Имѣя на лѣвомъ песчаномъ и холмистомъ берегу р. Біи зарѣчную слободу, самъ по себѣ Бійскъ развернулся на правой сторонѣ рѣки, на низкомъ, тонкомъ болотистомъ мѣстѣ трясинѣ, на старомъ руслѣ рѣки, которая, удаляясь влѣво отъ своего высокаго и очень крутого первоначальнаго берега, образовала площадь, гдѣ постепенно и селились люди. Благодаря такому мѣсторасположенію города, въ послѣднемъ на нѣкоторыхъ улицахъ имѣются невысыхающія болота и, вслѣд-

стві этого, въ санитарномъ отношеніи Бійскъ не представляетъ здоровой мѣстности. Въ сухое время года при малѣйшемъ вѣтеркѣ въ городѣ подымается пыль столбомъ, густо насыщая воздухъ. Жителей до 20 тысячъ. Городъ занимаетъ огромную площадь, при чемъ центральная часть его нѣсколько благоустроена. Торговыхъ заведеній свыше 150-ти, ежегодный оборотъ которыхъ достигаетъ до 5 милл. руб., не считая миллионнаго вывоза хлѣба и другихъ сырыхъ продуктовъ. Оборотъ мѣстнаго казначейства свыше 20 милл. руб. въ годъ. Помимо внутренней торговли бійскіе купцы завели оживленныя сношенія съ Монголією, направляя свои товары по Чуйскому тракту на Бухтарминскъ, Уллсутай, Ургу и Кобдо. Въ Кобдо бійскіе купцы рѣшительно господствуютъ и ведутъ весьма дѣятельную торговлю. Ярмарки бывають съ 29 іюня по 5 іюля, съ 14—21 сент. и съ 24 ноября по 6 дек. Небольшая пристань. Послѣдняя лѣтомъ отличается большимъ оживленіемъ. Административныя и общественныя учрежденія слѣдующія:

Церкви: Троицкій собо ръ.

Александро-Невская.

Успенская.

Тихвинская (женс. общины).

Уѣздное полицейское управленіе.

Уѣздное казначейство.

Податной инспекторъ и его канцелярія.

Управленіе VI акцизнаго округа.

Отдѣленіе Сибирскаго Торговаго банка.

Отдѣленіе Русско-Китайскаго банка.

Почтово-телеграфная контора,

Городская дума.

Городская управа.

Сиротскій судъ.

Мѣщанская управа.

Камера мирового судьи.

Нотаріусъ.

Крестьянскій начальникъ и его канцелярія.

Тюремный замокъ.

Катихизаторское училище.

Миссіонерская школа.

Городское 2 кл. училище.

Женская гимназія.

Городское приходское училище.

Женское приходское училище.

Воскресная школа.

Сельское училище.

Церковно-приходскія 4.

Школы грамоты 2.

Пароходныя конторы: Бр. Каменскихъ.

Акц. о-ва Любимовъ и К^о.

Н-овъ В. Е. Ельдештейна.

Е. И. Мельниковой.

Канцелярія инспектора бійскаго таможен. участка.

Благотвор. о-во.

Городская лечебница.

Пунктовый ветеринарный врачъ.

Бойня.

О-во поощренія рысистаго бѣга.

Общество сельскаго хозяйства.

О-во попеченія о начальномъ образованіи.

Вольно-пожарная дружина.

О-во любителей драматическаго искусства.

Канцелярія горнаго исправника алтайскаго округа.

Транспортная контора Сибирской ж. д.

Александровскій садъ.

Палабужевскій садъ.

Полицейскій садъ.

Мальцовскій бульваръ.

Николаевская богадѣльня.

Алексѣевская богадѣльня.

Дѣтскій пріютъ.

Гипподромъ.

Городское общественное собраніе.

Общественная библіотека.

Чайная и библіотека О-ва трезвости.

Гостиница Дубинина.

Меблированныя комнаты: Федорова.

Яковенко.

Мѣстная команда.

Для извозчиковъ г. Бійска.

За одинъ часъ днемъ 30 к.

За 1 конецъ, т. е. отъ мѣста взятія до остановки въ чертѣ города . . . 15 »

Отъ Кузнецкаго взвоза до конца города въ Казанкѣ или обратно . . . 20 »

Извозчикъ, взятый сѣдокомъ послѣ 12-ти часовъ ночи, получаетъ за одинъ часъ 40 »

За одинъ конецъ ночью 20 »

За конецъ въ зарѣчную часть города «Амуръ» въ зимнее время:

ночью 30 »

днемъ 20 »

Уѣздный исправникъ. Вас. Ник. *Тукмачевъ*; воинскій н-къ подполк. *Загоровскій*; врачи: городской Петръ Андр. *Чеховъ*, уѣздный Тих. Алекс. *Квятковскій*; казначей Алек. Ив. *Кривошей-Галковскій*.

Благовѣщенскъ (Амурской обл.). Основанъ въ 1858 г. Главный городъ области. Расположенъ при слияніи двухъ огромныхъ рѣкъ Амура и Зеи, на ровномъ песчаномъ мѣстѣ, окаймленномъ невысокими горами. Часть ихъ поросла дубовымъ и березовымъ лѣсомъ, который тянется далеко по отрогамъ. Благовѣщенскъ основанъ бывшимъ генераль-губернаторомъ Восточной Сибири гр. Муравьевымъ - Амурскимъ. Въ стратегическомъ и коммерческомъ отношеніяхъ имѣетъ большое значеніе. Съ первыхъ же дней своего основанія г. Благовѣщенскъ началъ довольно быстро развиваться и въ настоящее время опередилъ многіе города. Жителей до 40 тыс. Изъ нихъ сектан-



Ст. Кемчугъ.

товъ до 18 тыс. и иновѣрцевъ до 6 тысячъ. По своей величинѣ, количеству населенія и развитію общественной жизни г. Благовѣщенскъ стоитъ въ ряду лучшихъ городовъ Восточной Сибири. Въ 1882 г. въ г. Благовѣщенскѣ было всего только 10 тысячъ населенія. Отсюда нетрудно представить себѣ, какъ быстро развивается и растетъ городъ. Для взиманія налога городское имущество оцѣнено до 2 мил. руб. Улицы въ городѣ широкія, прямыя, идутъ параллельно берегу Амура и пересѣкаются подъ прямыми углами съ улицами, идущими къ берегу рѣки. Мощеныхъ улицъ нѣтъ, освѣщеніе слабое. Въ полицейскомъ отношеніи городъ раздѣленъ на 4 уч. Обороты ввозной и вывозной торговли области достигаютъ до 5 милл. руб. Собственно въ Благовѣщенскѣ торговыхъ заведеній до 200.

Церкви: Каѳедральный соборъ.
Архіерейская.
Свято-Троицкая.
Старо-Соборная.
Покрово-Николаевская.
Кладбищенская.
Петропавловская (тюрем.).

Канцелярія военнаго губернатора.
Областное управленіе.
Управленіе дорожною и строительн. частями.
Врачебное управленіе.
Ветеринарное управленіе.
Управленіе пограничнаго комиссара.
Обл. по городскимъ дѣламъ присутствіе.

Амурское обл. по крестьян. дѣламъ присутствіе.
Благовѣщенское особое по крестьян. дѣламъ присутствіе.
По воинской повинности присутствіе.
Городское полицейское управленіе.
Амурское уѣздное полицейское управленіе.
Тюремный замокъ.
Комитетъ попечительнаго о тюрьмахъ общества.
Амурскій областн. статистическій комитетъ.
Почтово-телеграфная контора.
Телефонная станція.
Городская Дума и Управа.

- Городской общественный банкъ.
 Городской ломбардъ.
 Сиротскій судъ.
 Мѣщанское управленіе.
 Амурс. обл. по промысл. налогу присутствіе.
 Уѣздное казначейство.
 Отдѣленіе Государственного банка.
 Управление I акцизн. округа.
 Мужская гимназія.
 Женская гимназія.
 Инспекція народныхъ училищъ.
 Городское 3-хлассное училище.
 1-ое народное училище.
 Училище барона Корфа.
 Иннокентьевское народное училище.
 Училище мѣщанскаго общества.
 Ольгинское женское училище.
 Женское 2 кл. училище.
 Управление окружн. инжен. Амурскаго гор-
 наго округа.
 Управ. государственными имуществами.
 Вр. партія по образ. пересел. и запасн.
 участковъ.
 Управление водными путями Амурскаго бас-
 сейна.
 Таможенная застава.
 Окружной судъ.
 8 камеръ мировыхъ судей.
 2 нотаріуса.
 Областная чертежная.
 Епархіальное управленіе.
 Духовная консисторія.
 Благов. епарх. попеч. о бѣдныхъ.
 Комитетъ по устройству церквей.
 Комитетъ миссіонерскаго общества.
 Православное братство.
 Духовная семинарія и училище.
 Ново-соборная 2-кл. церк.-прих. школа.
 Владимирская 1-классная школа ц.-пр.
 Вознесенская 2-кл. школа цер.-прих.
 Школа грамоты цер.-прих.
 Кааедральная однокл. школа цер.-прих.
 Никольская женская ц.-пр. школа.
 Ильинская цер.-прих. школа.
 Управление войска Амурской обл.
 Военское правленіе Амурскаго каз. войска.
 Инженерная часть.
 Управление амурскаго воинскаго начальника.
 Благовѣщ. мѣстная команда.
 Продовольственный магазинъ.
 Мѣстный лазаретъ.
 Управление Россійскаго О-ва Кр. Креста.
 Дамскій Комитетъ О-ва Кр. Креста.
 Благовѣщ. Община сестеръ милосердія.
 Лечебно-благотворительное общество.
 Домъ призрѣнія сиротъ.
 Богадѣльня.
 Отдѣлъ общества спасанія на водахъ.
 Благов. Отдѣлъ Палестинскаго О-ва.
 О-во вспомош. учащимся.
 О-во врачей.
 Санитарно-исполнительная комиссія.
 Областная микроскопическая станція.
 Метеорологическая станція.
 Благовѣщенскій музей.
 О-во вспомош. переселенцамъ.
 Кружокъ любителей музыки и литературы.
 О-во велисипедистовъ.
 Комитетъ о-ва велосипедистовъ-туристовъ.
 Военное собраніе.
 Общественное собраніе.
 Собраніе общества приказчиковъ.
 Общественная библіотека.
 Театръ.
 Народный домъ и читальня.
 О-во поощренія коннозаводства.
 Амурское о-во охотниковъ.
 Отдѣл. Сибирскаго Торговаго банка.
 Отдѣл. Русско-Китайскаго банка.
 Агент. Ниж.-Самарс. Земельнаго банка.
 Агент. Яросл.-Костром. Земельн. банка.
 Агентство «Россійскаго страхов. отъ огня
 о-ва.
 » «Русскаго страхов. отъ огня о-во».
 » страх. о-ва «Россія»
 » «СПБ. страхового о-ва».
 » «Сѣверн. страх. о-ва».
 » «Страхового общества «Якорь».
 » «СПБургскаго о-ва страхованій».
 » «Россійскаго о-ва страхованія
 кладей».
 » «Надежда».
 » «Страх. выигрышныхъ билетовъ
 И. В. Юнкеръ и Ко.».
 Бюро сѣздовъ амурскихъ золотопромышл.
 Рѣчное училище.
 Городская больница.
 Больница благотворительнаго общества.
 Тюремная больница.
 Больница общины сестеръ милосердія.
 » переселенческая.
 Больница управленія водными путями.
 Бактеріологическая противочумная станція.
 Пунктовый ветеринарный врачъ.
 Бойня.
 Отдѣлъ общества востоковѣдѣнія.
 Благотв. судебного вѣдомства общество.
 Отдѣленіе Импер. о-ва судоходства.
 Канцелярія окружного инженера Амурскаго
 горнаго округа.
 Золотосплавочная лабораторія.
 Гипподромъ.
 Гостинницы:
 Грандъ-Отель, Амурское подворье.
 Тихій океанъ, Россія.
 Италія, Трансвааль.
 Меблир. комнаты:
 Одинцова
 Холодилова.
 Библіотеки:
 Общественнаго собранія.
 Военнаго собранія.
 Городская.
 Семинарская.

Мужской гимназіи.

Женской гимназіи.

Пароходныя конторы:

- 1) Т-ва Пароходства по рѣкамъ Амурскаго бассейна.
- 2) Амурскаго О-ва Парох. и торговли.
- 3) Акціон. О-ва пароходства по Амуру и морского, рѣчного и сухопутнаго транспортовъ для Дальнаго Востока.
- 4) В. М. Лукина.

Пароходства:

- 5) Фишеръ Ф. Н.
- 6) Шустова
- 7) Генрихсенъ. Г. И.

8) Филимоновъ.

9) Кузнецовъ Б. И.

10) Поповъ С. П.

11) Буяновыхъ Т-во

12) Алексѣевъ И. В.

13) Т. О. Алексѣевъ съ С-ми.

14) Т-во Клоссъ и Яковлевъ.

15) Филимоновъ С. Ф.

Штабъ 1-ой бригады 6-ой В.-С. стр. дивизіи.

21-й В.-С. стрѣлк. полкъ.

22-й В.-С. стрѣлк. полкъ.

Благовѣщенскій резервн. баталіонъ.

1-й Нерчинскій Заб. каз. войска полкъ.

Амурскій казачій полкъ.

Городской голова І. Д. Прищепенко. Полицмейстеръ И. И. Воробьевъ. Врачъ Ш. В. Тауберъ. Воин. нач. Подполк. Власовъ. Казначей И. Ф. Захаревскій. Исправникъ Г. И. Мурашевъ.

Бодайбо (Иркутской губ.). Городъ образованъ въ 1903 г. изъ возникшаго въ Иркутской губ. при впаденіи рѣчки Бодайбо въ р. Витимъ поселка „Бодайбинская резиденція“, который переименованъ въ г. Бодайбо. Въ новообразованномъ городѣ введено упрощенное городское управление и отведено для нуждъ его 2000 десятинъ земли. Городъ находится почти въ центрѣ богатѣйшихъ золотыхъ приисковъ Сибири и, хотя въ данное время не благоустроенъ, но все-таки по своему внѣшнему виду выдѣляется изъ числа сибирскихъ городовъ и, вѣроятно, въ ближайшемъ будущемъ займетъ видное мѣсто среди лучшихъ городовъ края. Въ городѣ два банка: отдѣленіе Государственнаго, съ производствомъ и казначейскихъ операций, и отдѣленіе Русско-Китайскаго. Изъ этого легко уже заключить, что коммерческая дѣятельность въ городѣ сильно развита и является преобладающей въ общественной жизни. Въ центральной части города, окруженнаго живописной мѣстностью, уже воздвигнуты капитальныя постройки и разныя зданія. Здѣсь сосредоточены административныя и общественныя учрежденія и лучшія торговыя заведенія. Жителей до 6 тысячъ.

Рождественская церковь.

Полицейское Управление.

Отдѣленіе Государственнаго банка съ казначейскими операциями.

Отдѣленіе Русско-Китайскаго банка.

Почтово-телеграфная контора.

Городское общественное управление (упрощенное).

Камера мирового судьи.

Нотариусъ.

Тюремный замокъ.

Крестьянскій начальникъ и его канцелярія.

Тюремный замокъ.

Приходское училище мужское.

Приходское училище женское.

Церковно-приходскихъ 3.

Школа грамоты.

Контора пароходства А. З. Минѣевой.

Городская лечебница.

Амбулаторія.

Тюремная больница.

Бюро съѣзда золотопромышленниковъ Ленскаго округа.

Канцелярія горнаго исправника витимскаго округа.

Золотосплавочная лабораторія.

Городской староста *Обмолловъ*; его помощ. *Шелковниковъ*; врачъ Ф. Г. Линдигъ, горный исправникъ Н. А. *Янчисъ*.

Верхнеудинскъ. (Забайк. обл.). Основанъ въ 1668 г. Уѣздный городъ. Находится на правомъ берегу р. Уды, у подошвы одного изъ западныхъ отроговъ Яблоноваго хребта, въ глубокой лощинѣ. Жителей до 10 тыс. Самъ по себѣ городъ небольшой, но производитъ пріятное впечатлѣніе. Улицы прямыя, широкія. Строенія, среди которыхъ есть и двухъ-этажныя, по большей части, деревянныя. Почти въ центрѣ города устроены каменные торговые ряды.

Тутъ же сосредоточены административныя и общественныя учрежденія, находится мѣстное собраніе, городской скверъ, садъ и пр. Вблизи города находится казачья станица. Вслѣдствіе своего выгоднаго географическаго положенія, Верхнеудинскъ имѣетъ для области и торговое значеніе. Торговыхъ предпріятій до 50-ти.

Управленіе воинскаго начальника.
 Церкви: Одигитріевскій соборъ.
 Спасская.
 Скорбященская (тюрем.).
 Уѣздное полицейское управленіе.
 Уѣздное по воинской повин. присутствіе.
 Верхнеудинское и Баргузинское окружное по крестьянскимъ дѣламъ присутствіе.
 Верхнеудинскій распорядительный комитетъ.
 Городская больница.
 Городское общественное управленіе (упрощ.).
 Сиротскій судъ.
 Общество попеченія о тюрьмахъ.
 Тюремный замокъ.
 Почтово-телеграфная контора.
 Управленіе акцизными сборами V округа.
 Казначейство.
 Управленіе Яморовскими минеральными водами.
 Верхнеудинское лѣсничество.
 Верхнеудинокое окружное отдѣленіе Забайк. епархіальнаго училищ. совѣта.
 Канцелярія податнаго инспектора.
 Казенный винный складъ.
 Отдѣленіе Государственнаго банка.
 Отдѣленіе Русско-Китайскаго банка.
 Казенный складъ земледѣльческихъ орудій.
 Камера мирового судьи.
 Нотаріусы (два).
 Канцелярія крестьянскаго начальника.
 Тюремный замокъ.
 Реальное училище.
 Женская гимназія.
 Городское училище.

Воскресная школа.
 Церковно-приходскія школы 4.
 Начальныя школы (три).
 Школа грамоты.
 Общественная библіотека.
 Воскресная духовная школа.
 Продовольственный магазинъ.
 Тюремная больница.
 Лазаретъ.
 Пунктовый ветеринарный врачъ.
 Бойня.
 Канцелярія окружнаго инженера западно-забайкальскаго горнаго округа.
 Мѣстная команда.
 Штабъ 5-й В.-С. стрѣлков. дивизіи (Березовка).
 17-й В.-С. стрѣлковый полкъ.
 18-й В.-С. стрѣлковый полкъ (Березовка).
 19-й В.-С. стрѣлковый полкъ (Березовка).
 20-й В.-С. стрѣлковый полкъ (Березовка).
 Штабъ 5-й В.-С. стрѣлк. артил. бригады (Березовка).
 1-й и 2-й дивизіоны (Березовка).
 4-й В.-С. морт. артил. дивизіонъ (Березовка).
 1-ая Забайкальская казачья батарея.
 2-ая В.-С. запас. пѣш. арт. батарея.
 4-й В.-С. морт. парк. арт. дивизіонъ (Березовка).
 5-й В.-С. стрѣл. арт. паркъ (Березовка).
 2-й В.-С. саперный бат. (Березовка).
 2-й В.-С. понтонный бат. (Березовка).

Исправникъ *П. И. Афанасьевъ*; воин. нач. полк. *В. Ф. Радзиковскій*; врачъ *М. И. Афонинъ*; казначей *Н. Б. Делекторскій*.

Верхоленскъ. (Иркутской губ.). Основанъ въ 1641 г. Уѣздный городъ. Расположенъ въ живописной мѣстности на правомъ берегу р. Лены. Городъ раскинутъ слишкомъ на три версты и плохо распланированъ. Улицы узкія, грязныя, немощеныя и совсѣмъ не освѣщаются. Жителей до 3 тыс. Постройки и дома деревянныя. Главное занятіе жителей—хлѣбопашество и охотничій промыселъ. Торговля—незначительная. Весною въ городѣ открывается ярмарка, обороты которой не превышаютъ 7—10 тыс. руб. Общественная жизнь довольно скучная, однообразная и, хотя Верхоленскъ и считается городомъ, но въ дѣйствительности ничѣмъ не отличается отъ большого села. Климатъ холодный, континентальный, зима продолжительная, лѣто короткое съ холодными ночами. Въ верхнемъ теченіи по р. Ленѣ въ уѣздѣ находятся золотосносныя россыпи.

Церкви: Воскресенскій соборъ.
 Миссіонерская.
 Уѣздное полицейское управленіе.
 Уѣздное казначейство.
 Податной инспекторъ и его канцелярія.
 Почтово-телеграфная контора.
 Городской староста.

Нотаріусъ.
 Начальная мужская и женская школа.
 Церковно-приходскихъ 2.
 Школа грамоты 1.
 Городская лечебница.
 Амбулаторія.

Исправникъ *В. И. Макаровъ*; казначей *А. М. Продановъ*.

Верхоянскъ (Якутской обл.). Основанъ въ 1638 г. Находится на р. Янѣ и по своему виду ничѣмъ не отличается отъ села. Строенія въ городѣ разбросаны. Большинство домовъ безъ крышъ, между которыми устроены и юрты. Мѣстность низменная, болотистая, усѣянная небольшими озерами. Жителей въ городѣ, считая и инородцевъ, до 2 тыс., главное занятіе которыхъ скотоводство и охота. Торговля незначительная. Жизнь въ городѣ весьма однообразна, и небольшой кружокъ интеллигенціи чувствуетъ себя какъ-бы отрѣзаннымъ отъ міра, а потому почти всякій случайно попавшій сюда только и мечтаетъ о томъ, какъ бы поскорѣе бѣжать отсюда. Климатъ представляетъ крайній предѣлъ холода, наблюдаемаго на материкѣ Азіи. Вѣчно мерзлая почва лѣтомъ оттаиваетъ не болѣе, какъ на $1\frac{1}{2}$ арш. Рѣки вскрываются только въ концѣ мая или въ началѣ іюня. Солнце въ теченіе мѣсяца не скрывается за горизонтъ. Съ первымъ тепломъ появляются и тучи комаровъ, дѣлающія почти невозможнымъ пребываніе въ городѣ и, въ особенности, въ уѣздѣ. Въ сентябрѣ уже наступаетъ зима. Въ теченіе этого времени до 1 января солнца не видно. Въ январѣ—частыя, почти ежедневно, сѣверныя сіянія. Черезъ Верхоянскъ идетъ изъ Якутска дорога въ Средне-Колымскъ. Сообщение зимою на оленяхъ или собакахъ.

Миссіонерская церковь.
Окружное полицейское управленіе.
Почтовая контора.
Городской староста.
Камера мирового судьи.

Караульный домъ.
Городское начальное училище.
Церковно-приходскія школы 2.
Миссіонерскихъ школъ 2.
Городская лечебница.

Окружный исправникъ *Б. Ф. Качаровскій*; врачъ *Б. Л. Ковнацкій*.

Вилюйскъ (Якутской обл.). Основанъ въ 1775 г. Городъ расположенъ на возвышенномъ берегу р. Вилюя, лѣваго притока р. Лены. Климатъ континентальный, но очень суровый. Зима продолжительная при жестокихъ морозахъ, лѣто короткое, жаркое. Жителей около 1.500 душъ. Постройки въ городѣ почти всѣ деревянныя и образуютъ собою двѣ улицы. Административныя учрежденія находятся въ центрѣ города. Общественной жизни въ городѣ нѣтъ никакой. Небольшой кружокъ мѣстной интеллигенціи, преимущественно чиновники и должностныя лица, проводятъ жизнь крайне однообразно. Торговля въ городѣ небольшая и исключительно мѣстная. Лѣтомъ изъ Якутска къ Вилюйску приходятъ пароходы съ товарами, и городъ нѣсколько оживаетъ. Кромѣ того, къ Вилюйску и выше по р. Вилюю совершаютъ рейсы нѣкоторыя пароходы пароходныхъ обществъ. Недалеко отъ Вилюйска находится выселокъ для прокаженныхъ. Мѣстные жители занимаются звѣроловствомъ и рыболовствомъ, что и служитъ для нихъ источникомъ къ жизни.

Спасскій соборъ.
Окружное полицейское управленіе.
Почтовая контора.
Городской староста.
Камера мирового судьи.
Арестный домъ.

Городское 2-хкл. училище.
Церковно-приходскія 2.
Миссіонерская школа.
Лечебница.
Пунктовый ветеринарный врачъ.

Окружный исправникъ *В. А. Душкинъ*.

Владивостокъ (Приморской обл.). Основанъ въ 1860 г. Владивостокъ—военный и торговый портъ и лучшій городъ не только обширной Приморской области, но и всей Сибири. Нѣкоторые туристы называютъ его «Восточною Пальмирою». Съ потерю южной части Квантунскаго полуострова, а вмѣстѣ съ этимъ городомъ Дальняго и Портъ-Артура, Владивостокъ пріобрѣлъ осо-

бое значеніе, и интересъ къ нему, вслѣдствіе этого, особенно возросъ. Городъ расположенъ амфитеатромъ на южной оконечности полуострова Муравьевъ-Амурскій, на берегу Амурскаго залива, вокругъ красивой и живописной бухты Золотой Рогъ, и своими капитальными строеніями, мостовыми, электрическимъ освѣщеніемъ, обиліемъ разнаго рода конторъ и предприятий, оживленіемъ на улицахъ и особенно въ портѣ вполнѣ напоминаетъ собою европейскій городъ. До 1873 г., когда Владивостокъ, вмѣсто Николаевска на Амурѣ, былъ назначенъ главнымъ портомъ на Тихомъ Океанѣ, на мѣстѣ нынѣшняго города находился лишь постоянный постъ, состоящій изъ трехъ родовъ оружія. Послѣ же перенесенія сюда главнаго порта, здѣсь былъ организованъ комитетъ по устройству города, и съ этого времени новый городъ началъ быстро развиваться и расти. Въ 1876 г. въ г. Владивостокѣ введено было городское положеніе, а въ 1880 г. учреждено военное губернаторство. Населеніе Владивостока до 50 тыс. Пресобладающимъ населеніемъ города являются: китайцы, корейцы и японцы. Русскихъ и иностранцевъ около 25 тыс. Въ виду исключительныхъ условій, въ какихъ находится городъ, вся жизнь его сосредоточена, главнымъ образомъ, на торговлѣ, что придаетъ ему огром-

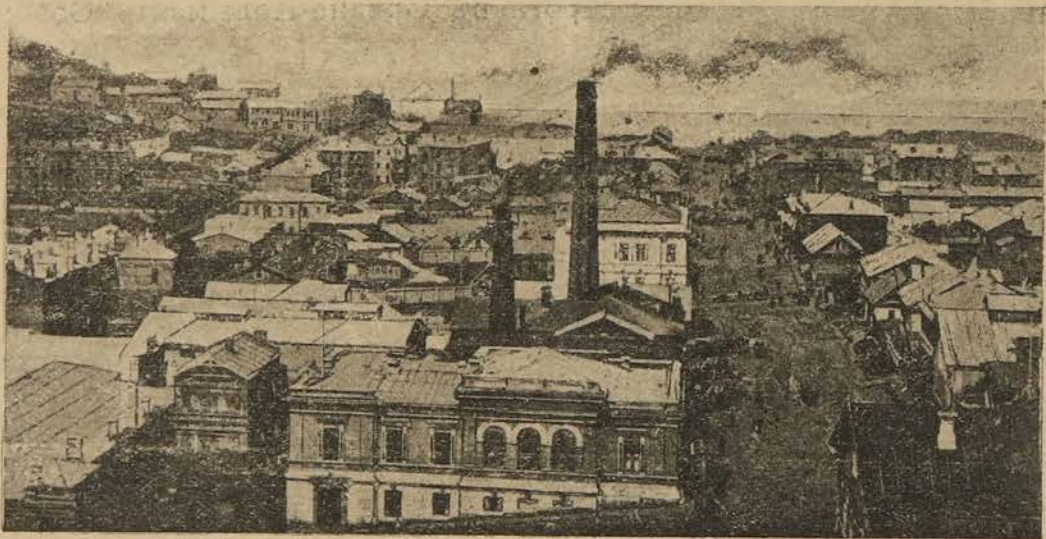

г. Владивостокъ.

ное оживленіе. На улицахъ Владивостока можно встрѣтить представителей всѣхъ націй стараго и новаго свѣта. Общественная жизнь въ городѣ, съ одной стороны, благодаря вліянію сосѣднихъ странъ, а съ другой наплыву иностранцевъ, весьма разнообразна и почти ничѣмъ не отличается отъ жизни крупныхъ центровъ коренной Россіи. Та же нервность, лихорадочность, та же погоня за наживой, чувствуется во всемъ. Въ городѣ много красивыхъ и дорогихъ зданій. Особенно выдѣляется красотой, оживленіемъ и обиліемъ торговыхъ заведеній главная улица города Свѣтланская, затѣмъ Алеутская и, вообще, та часть города, которая примыкаетъ къ бухтѣ. Здѣсь находятся гостиницы, рестораны, кофейныя, театръ, клубы и собранія и всѣ болѣе или менѣе обширные магазины. Остальныя улицы города идутъ отъ главной Свѣтланской въ гору, и здѣсь уже преобладаютъ деревянныя строенія, и нѣтъ того оживленія, какъ въ приморской части города. Прекрасная бухта, недоступная никакому вѣтру, вмѣщаетъ до 60 пароходовъ въ 245 ф. длины. Бухта Золотой Рогъ замерзаетъ на три мѣсяца, а бухта Патроклъ всего на двѣ недѣли. Такимъ образомъ навигація продолжается круглый годъ. Климатъ морской. Лучшее время года: августъ и сентябрь мѣсяцы. Зимой, преимущественно въ январѣ морозы достигаютъ только 15° Р. Торговля въ городѣ,

особенно экспортная, расширяется изъ года въ годъ. По своимъ торговымъ оборотамъ, а также по оборотамъ экспорта и импорта г. Владивостокъ занимаетъ первое мѣсто въ сибирской торговлѣ. Несомнѣнно, что въ недалекомъ будущемъ г. Владивостокъ превратится въ одинъ изъ крупныхъ торговыхъ центровъ Россіи и раскинется на большое пространство. Административныя, общественныя и другія учрежденія слѣдующія:

Церкви: Каѳедральный соборъ.
Кладбищенская.
Восточнаго института.
Свято-Троицкая (муж. монаст.).
Богородице - Рождественская (женской общины).
Канцелярія всеннаго губернатора.
Приморское областное правленіе.
Врачебное отдѣленіе.
Ветеринарное отдѣленіе.
Строительное отдѣленіе.
По промысловому налогу присутствіе.
Областное по городскимъ дѣламъ присутствіе.
Областной статистическій комитетъ.
Комитетъ по управленію портомъ.
Управленіе коммерческаго порта.
Уссурійское переселенческое управленіе.
Городское полицейское управленіе.
Жанд. пол. управ. Уссур. ж. д.
Управ. н-ка жанд. крѣпостной команды.
Почтово-телеграфная контора.
Управ. XI отдѣла перевозки почтъ по желѣзнымъ дорогамъ.
Окружный судъ.
2 камеры мировыхъ судей.
3 нотариуса.
Прим. обл. по опекунамъ дѣламъ присутствіе.
Приморская областная чертежная.
Тюремный замокъ.
Комитетъ попечительнаго о тюрьмахъ о-ва.
Владивостокское лѣсничество.
Контроль по казарменнымъ, крѣпостнымъ и портовымъ сооруженіямъ.
Портовая контора.
Кораблестроительныя мастерскія.
Дирекція маяковъ и лоцій Восточнаго океана.
Экипажескіе магазины порта.
Морской госпиталь.
Сибирскій флотскій экипажъ.
Епархіальное управленіе.
Духовная консисторія.
Южно-Уссурійская женская община.
Свято-Троицкій монастырь.
Епархіальное попечительство о бѣдныхъ.
Владивостокскій комитетъ миссіонерскаго о-ва.
Владив. крѣпостное инженерное управленіе.
Южно-Уссурійская инженерная дистанція.
Владивостокскій артиллер. магазинъ.
Штабъ крѣпости.
Крѣпостное артиллерійское управленіе.
Крѣпостной военный телеграфъ.
Крѣпостная саперная рота.
Крѣпостная минная рота.
Мѣстный лазаретъ.

Продовольственный магазинъ.
Военная мукомольня.
Крѣпостное интендантство.
Приамурскій военно-окружный судъ.
Войсковое правленіе Уссурійскаго казачьяго войска
Канцелярія податнаго инспектора 3 уч.
Владивостокское уѣздное казначейство.
Владивостокское отд. Государств. банка.
Отд. Русско-Китайскаго банка.
Агентст. Яросл.-Костромскаго банка.
Ниж.-Самарскаго банка.
Городской общественный банкъ.
Купеческій банкъ.
Биржа.
Банкирская контора «Кунстъ и Альберсъ».
Управленіе II акцизнаго округа.
Владивостокская таможня.
Восточный институтъ.
Мужская гимназія.
Попечит. совѣтъ восточнаго института.
Женская гимназія.
Александровскіе мореходные классы.
Инспекція народныхъ училищъ.
Городское 3 кл. училище.
Русско-Китайское городское приход. учил.
Пушкинское город. приходское училище.
Частныя школы: Плотниковой Фихмана.
Школа для дѣтей офицеровъ 1 крѣп. полка.
Элементарныя школы: Чуйковой.
Златоустовской.
Чепелевой.
Портовая школа.
Представительство иностранныхъ державъ:
Агентства: Германскаго Коммер. агентства.
» Соединенныхъ Штатовъ.
» Бельгіи.
» Голландіи.
» Японское коммерческое.
» Дайцинское Китайское Коммер.
Городская дума и управа.
Городская больница.
Владивостокское потребительное о-во.
Ссудо-сберегат. касса областного правленія.
Отдѣленіе С.П.-Б. о-ва взаимопомощи врачей.
Подотдѣлъ Импер. Русск. Географическаго общества.
Коммисія по призрѣнію бѣдныхъ.
Благотворительное общество.
Приморское мѣстное управл. Кр. Креста.
Общество оказанія помощи переселенцамъ.
Владив. округъ о-ва спасанія на водахъ.
Вольно-пожарное общество.
О-во изученія Амурскаго края.
О-во врачей южно-уссурійскаго края.
Юридическое общество.

- Отдѣленіе Импер. русскаго техническ. о-ва
 Отдѣленіе о-ва «Эсперо».
 О-во поощренія изящныхъ искусствъ.
 Музей.
 О-во врачебной помощи.
 Пѣвческій кружокъ.
 О-во народныхъ чтеній.
 Народный домъ.
 Публичная библіотека имени Н. В. Гоголя.
 Метеорологическая станція.
 Общественное собраніе.
 Военный клубъ.
 Собраніе приказчиковъ.
 Театръ Арнольдова.
 Циркъ Боровскаго.
 Морское собраніе.
 Морская библіотека владивосток. порта.
 О-во любителей охоты.
 Яхть-клубъ.
 О-во конской охоты и спорта.
 О-во велосипедистовъ.
 Датскій телеграфъ.
 Агентство добровольнаго флота.
 Морское пароходство о-ва Кит.-Вост. ж. д.
 Агентство Амурскаго пароходства.
 Телефонная станція.
 Контора Акціон. О-ва пароходства по Амуру
 и морского, рѣчного и сухопутнаго транс-
 портныхъ для Дальняго Востока.
 Контора русскаго о-ва пароходства и тор-
 говли.
 Контора пароходства В. М. Лукина.
 Контора Русско-Восточнаго Азіатскаго паро-
 ходства.
 Частная лечебница.
 Приемный покой К.-В. ж. д.
 Лазаретъ.
- Сводный военный лазаретъ
 Переселенческая больница.
 Приемный покой при тюрьмѣ.
 Пунктовый ветеринарный врачъ.
 Бойня.
 Транспортная контора Кит.-Вост. ж. д.
 Гипподромъ.
 Дѣтскій садъ.
 Гостиницы: Парижъ.
 Европейская.
 Золотой Рогъ.
 Грандъ-Отель.
 Сѣверная.
 Владивостокъ.
 Тихій Океанъ.
 Меблир. комн.: Сибирское Подворье.
 Ефимова.
 Боярскія.
 Рестораны: Кюммель (первокл.).
 Санъ-Суси.
 Медвѣдь.
 Международный.
 Тихій Океанъ.
 Ярь.
 Садовое заведеніе Оржиха.
 Штабъ 3-й В.-С. стрѣлковой дивизіи.
 9, 10, 11 и 12-й В.-С. стрѣлк. полки.
 Штабъ 9-й В.-С. стрѣлковой дивизіи.
 33, 34, 35 и 36-й В.-С. стрѣлк. полки.
 Штабъ 3-й В.-С. стр. артил. бригады.
 1-й и 2-й дивизіоны бригады.
 Штабъ 9-й В.-С. стр. артил. бригады.
 1-й и 2-й дивизіоны бригады.
 3-й В.-С. горн. артил. дивизіонъ.
 3-й В.-С. стр. артил. паркъ.
 3-й В.-С. горный артилл. паркъ.
 Управление Уссурійской желѣзнодорож. бриг.

Городской голова *И. И. Циммерманъ*; врачъ *К. П. Иогансонъ*; казначей *А. А. Сызранскій*.

Гижигинскъ (Приморской обл.). Основанъ въ 1753 г. Находится на р. Гижигѣ въ 30 вер. отъ Охотскаго моря. Жителей до 2 тысячъ. Строенія всѣ деревянные. Капитальныхъ зданій нѣтъ. Улицы широкія, немощеныя. Городъ имѣетъ значеніе, лишь какъ административный центръ Гижигинскаго уѣзда. Населеніе города составляютъ: русскіе, казаки, коряки и тунгусы. Климатъ суровый. Зима продолжается 9 мѣсяцевъ, морозы доходятъ до 45°. Лѣто начинается со второй половины іюня, при чемъ тучи комаровъ положительно отравляютъ жизнь. Жители занимаются, главнымъ образомъ, пушнымъ промысломъ. Торговля въ городѣ незначительная. Почта зимою доставляется одинъ—два раза въ мѣсяць, лѣтомъ чаще—пароходами. Отъ Гижигинска къ югу по дорогѣ въ Охотскъ находятся минеральные источники. Источники полезны отъ сыпей и цынги. Температура ихъ настолько высока, что въ нихъ можетъ свариться мясо. Административныя и общественныя учрежденія въ городѣ слѣдующія:

- Церкви: Сласская церковь.
 Миссіонерская.
 Окружное полицейское управленіе.
- Почтовая контора.
 Городской староста.
 Казачья команда.

Уѣздный исправникъ *В. А. Веденскій*; врачъ *С. А. Любимовъ*.

Зайсань (Семипалатинской обл.). Основанъ въ 1868 г. Расположенъ на р. Джемени. Являясь окружнымъ городомъ Курчумскаго и Бухтарминскаго края, отошедшихъ къ Россіи по Чугучакскому договору, въ административномъ отношеніи имѣеть особое значеніе. Территорія Зайсанскаго уѣзда граничитъ съ Китаемъ. Населенія до 6¹/₂ тыс. Главный элементъ населенія составляютъ: казаки, нижніе чины гарнизона, киргизы и магометане. Русскихъ, не считая военнаго сословія, немного. Городъ Зайсань небольшой, но чистый и производитъ пріятное впечатлѣніе. Благодаря военному сословію, жизнь въ немъ нѣсколько оживлена. Въ городѣ расквартированъ казачій полкъ, устроены военная лавка, продовольственный магазинъ, общественное собраніе и прочее. Торговыхъ заведеній нѣсколько. Торговля небольшая. Недалеко отъ Зайсана разрабатываются золотыя россыпи. Климатъ здоровый, умѣренный. Административныя и общественныя учрежденія слѣдующія:

Церкви: Александро-Невская.
Мѣстнаго гарнизона.
Уѣздное полицейское управленіе.
Уѣздное казначейство.
Податной инспекторъ и его канцелярія.
Зайсанское лѣсничество.
Почтово-телеграфная контора.
Городское общественное управленіе (упрощенное).
Камера мирового судьи.
Крестьянскій начальникъ и его канцелярія.
Городское училище.
Женское приходское училище.
Пріемный покой.

Лазаретъ.
Канцелярія 3-го Сибир. Казачьяго полка.
Канцелярія 1 Зап.-Сибир. стрѣлк. баталіона.
Школа для офицерскихъ дѣтей.
Сельско-Хозяйственная школа.
Городская общественная бібліотека.
Чайная народной трезвости.
Военное собраніе.
Общественное собраніе.
Городская бібліотека.
Таможня.
Мѣстная команда.
Запасная нештатная батарея.

Исправникъ *А. А. Маляновскій*; казначей *Н. Н. Осиповъ*.

Зейская Пристань (Амурской обл.). Городъ образованъ въ 1903 г. Поселки „Зейская Пристань“ и „Зарѣчная Слободка“ Амурской области въ этомъ году были соединены въ одно городское поселеніе съ упрощеннымъ городскимъ управленіемъ и наименованіемъ „Зейская Пристань“. Въ распоряженіе вновь образованнаго города предоставлено 13900 десятинъ земли, при чемъ разрѣшено было лицамъ сельскаго состоянія, проживающимъ въ упомянутой мѣстности, не причисляться къ городскимъ сословіямъ. Особенному росту въ экономическомъ отношеніи поселковъ „Зейская Пристань“ и „Зарѣчная Слободка“, а нынѣ городу Зейская Пристань, поспособствовала близость золотопромышленныхъ районовъ и нѣсколько выгодное географическое положеніе. Городъ раскинутъ на большомъ пространствѣ и почти совсѣмъ не благоустроенъ. Впрочемъ, въ послѣднее время съ введеніемъ городского управленія въ отношеніи улучшенія городской жизни уже кое-что сдѣлано. Торговля въ городѣ развивается съ каждымъ годомъ и, благодаря отдѣленію Русско-Китайскаго банка, поставлена въ благопріятныя условія. Жителей до 7 тыс.

Церковь.
Полицейское управленіе.
Отдѣленіе Русско-Китайскаго банка.
Зейское лѣсничество.
Почтово-телеграфная контора.
Городское обществ. управленіе (упрощ.).
Камера мирового судьи.

Нотаріусъ.
Крестьянскій начальникъ и его канцелярія.
Городская лечебница.
Пунктовый ветеринарный врачъ.
Канцелярія окружнаго инженера зейскаго горнаго округа.
Канцелярія горнаго инженера Зейскаго окр.

Змѣиногорскъ (Томской губ.). Основанъ въ 1742 г. Расположенъ въ долинѣ на р. Змѣевкѣ и окруженъ горами. Климатъ мягкій, умѣренный. Жи-

телей до 8 тыс. Мѣстоположеніе города нѣсколько красивое. Дома деревянные, улицы широкія. Каменныхъ строеній нѣсколько. Общественная жизнь крайне однообразна. Торговыхъ заведеній до 50-ти, оборотъ которыхъ незначительный. Многіе жители города занимаются скупкою и перепродажею сырья, а также и хлѣба. Административныя и общественныя учрежденія слѣдующія:

Церковь.

Уѣздное полицейское управленіе.

Уѣздное казначейство.

Податной инспекторъ и его канцелярія.

Казенный винный складъ.

Почтово-телеграфная контора.

Городской староста.

Камера мирового судьи.

Крестьянскій начальникъ и его канцелярія.

Городскія училища мужскія 2.

Женскія 2.

Церковно-приходскихъ 2.

Городская лечебница.

Сельско-хозяйственное общество.

Мѣстная команда.

Уѣздный исправникъ *Петръ Вас. Никольскій*; воинскій н-къ подполк. *Ник. Алексѣев. Ильинъ*; врачи городской *Баевъ*, уѣздный...

Енисейскъ (Енисейской губ.). Основанъ въ 1618 г. Уѣздный городъ Енисейской губерніи, расположенъ среди болотистой мѣстности на лѣвомъ низменномъ берегу р. Енисея. Небольшая рѣчка Мельничная, пересѣкая городъ, впадаетъ въ Енисей, гдѣ устроена городская пристань, а также мастерскія для постройки и починки рѣчныхъ судовъ и барокъ. Вблизи пристани находится городской бульваръ, не отличающейся, впрочемъ, особенно растительностью. Со стороны рѣчки городъ имѣетъ прекрасный видъ. Распланированъ правильно, но не мощный. Въ Енисейскѣ имѣется нѣсколько каменныхъ красивыхъ зданій, каменный гостиный дворъ съ 150 лавками, соборъ и пр. Центральная часть города, гдѣ сосредоточены административныя и обществ. учрежденія, собраніе, торговыя заведенія и пр., довольно оживлена. Климатъ суровый. Зима продолжается 7—8 мѣс.; весна и осень короткія, лѣто сухое и довольно жаркое. Частые вѣтры. Торговая жизнь по сравненію съ другими городами значительно развита. Развитію торговли не только въ г. Енисейскѣ, но и вообще, во всемъ уѣздѣ, главнымъ образомъ, способствуетъ близость енисейскихъ золотыхъ пріисковъ, куда изъ Енисейска доставляются хлѣбные продукты, спиртъ, хлѣбное вино, рыба и другіе товары. Во всемъ уѣздѣ, не исключая и г. Енисейска, всѣхъ торговыхъ заведеній около 2 тыс. Значительная часть населенія, кромѣ того, занимается пушнымъ промысломъ. Жителей свыше 12 тыс. Жизнь въ городѣ недорогая. Небольшой кружокъ интеллигенціи живетъ дружно, сплоченно и, вслѣдствіе этого, общественная жизнь города отличается нѣкоторымъ разнообразіемъ. Въ городѣ слѣдующія правительственныя, общественныя и другія учрежденія:

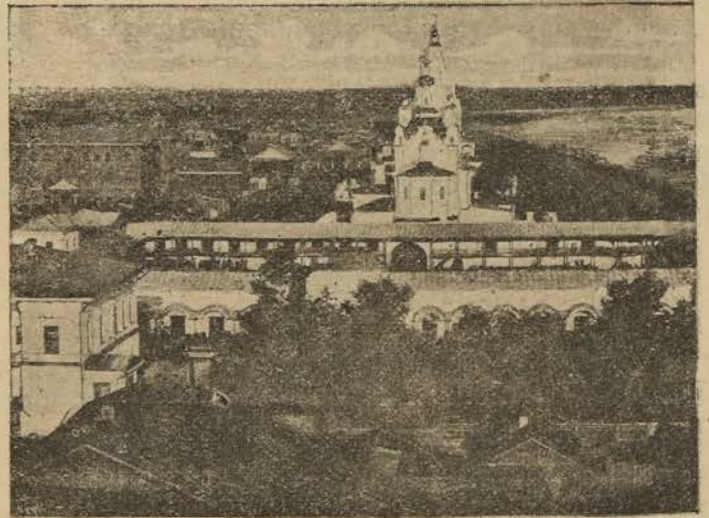

г. Енисейскъ.

Уѣздный съѣздъ крестьянскихъ начальниковъ.

Уѣздное полицейское управленіе.

Уѣздное по воинской повинности присутствіе.

Бюро золотопромышленниковъ.

Городская дума и управа.

Сиротскій судъ.
 Городской общественный банкъ.
 Городской музей.
 Городской ломбардъ.
 Городская бібліотека.
 Вольная пожарная дружина.
 Городская больница.
 Городская амбулаторія.
 О-во попеченія о начальномъ образованіи.
 Уѣздное казначейство.
 Податной инспекторъ и его канцелярія.
 Запасный магазинъ.
 Абаканско-Енисейское лѣсничество.
 Почтово-телеграфная контора.
 3 камеры мировыхъ судей.
 Нотаріусъ.
 Крестыанскій начальникъ и его канцелярія.
 Тюремный замокъ.
 Гимназія мужская.
 Женская гимназія.
 Городское 3 кл. училище.
 Приходскія 3.
 Церковно-приходскія 4.
 Приходское 2 классное.
 Частная школа.
 Воскресная школа.

Пароходныя конторы:
 Ко. Енисейскаго пароходства.
 Гадалова.
 Больница общественнаго призрѣнія.
 Тюремная и переселенч. больницы.
 2 амбулаторіи.
 Бойня.
 Вольно-пожарная дружина.
 О-во попеченія о начальномъ образованіи.
 Благотворительное попечительство.
 Музей.
 Канцелярія окруж. инжен. енисейскаго гор-
 наго округа.
 Иверскій женскій монастырь.
 Частная бібліотека Баландина.
 Городской пріютъ.
 Мѣстная команда.
 Церкви: Богоявленскій соборъ.
 Христорождественская.
 Воскресенская.
 Преображенская.
 Троицкая.
 Успенская.
 Крестовоздвиженская (кладб.)
 Входоіерусалимская.
 Преображенская (тюр.).

Исправникъ *П. П. Волковъ*; казначей *К. В. Пестяковъ*; врачъ *А. А. Станкѣвъ*.

Илимскъ (Иркутской губ.). Основанъ въ 1631 г. Находится въ Киренскомъ уѣздѣ на рѣкѣ Илимѣ въ 400 вер. отъ г. Киренска. Городъ Илимскъ въ настоящее время пришелъ совсѣмъ въ упадокъ и представляетъ собою небольшое село, вытянувшееся въ одну улицу. Строеній немного. Всѣ деревянные. Жителей около 1500 чел. Съ двухъ сторонъ городъ окруженъ тайгою, въ которой водятся хищные звѣри. Жители занимаются звѣроловствомъ и рыболовствомъ. Климатъ суровый. Въ Илимскѣ, кромѣ Спасскаго храма, находящагося въ центрѣ города на площади, есть еще двѣ древнія церкви, нынѣ запечатанныя, построенныя во II-ой половинѣ XVI вѣка. Вблизи города, около дер. Шестаковой, находится солеваренный заводъ. Торговыхъ заведеній около 10-ти.

Городское общественное управленіе (упрощенное).
 Почтовая контора.
 Полицейское управленіе.
 Начальная мужская школа.

Начальная женская школа.
 Церковно-приходскихъ 2.
 Школа грамоты.
 Городская лечебница.

Иркутскъ. Губернскій городъ Иркутской губ., расположенъ на правомъ берегу р. Ангары и впадающей въ нее р. Ушаковки, которая отдѣляетъ отъ города предмѣстье Знаменское. Противъ города въ Ангару впадаетъ р. Иркутъ. Городъ основанъ въ 1652 г. Жителей до 70 тысячъ. Въ силу благоприятно сложившихся историческихъ причинъ и благодаря своему географическому положенію, г. Иркутскъ давно сдѣлался центромъ административныхъ учрежденій Восточной Сибири и средоточіемъ умственной и торгово-промышленной жизни края. Послѣднее обстоятельство является главною причиною широкаго развитія общественной жизни въ городѣ, его роста и благоустройства. Иркутскъ одинъ изъ наиболѣе красивыхъ городовъ Сибири. Центральная часть его, гдѣ сосредоточены административныя учрежденія и

торговля заведенія, состоитъ преимущественно изъ каменныхъ капитальныхъ строеній и напоминаетъ собою лучшіе города Россіи. Общественная жизнь въ городѣ отличается разнообразіемъ и оживленіемъ и находится, сравнительно съ другими городами, въ благопріятныхъ условіяхъ. Развитію ея, главнымъ образомъ, способствуетъ мѣстная интеллигенція, составляющая преобладающій контингентъ населенія, если не считать крестьянскаго сословія. По торговому своему положенію Иркутскъ занимаетъ первое мѣсто среди городовъ Сибири, находясь на транзитномъ пути въ Китай черезъ Кяхту, Пріамурье и Якутскую обл. Онъ является свалочнымъ и перевалочнымъ мѣстомъ сибирскихъ товаровъ, распределителемъ ихъ и главнымъ пунктомъ крупныхъ сдѣлокъ. Въ городѣ три пристани: чайная, рыбная и дровяная. Лучшіе магазины расположены на главной *Большой* и прилегающихъ къ ней улицахъ, при чемъ однимъ изъ самыхъ обширныхъ магазиновъ считается Пассажъ „Т-во Второва съ С-вьями“.



Г. Иркутскъ.

Административныя и общественныя учрежденія слѣдующія:

Управление Иркутскаго Генераль-Губернатора.
 Канцелярія генераль-губернатора.
 Управление строительною и желѣзнодорожными частями.
 Иркутскій военно-окружный совѣтъ.
 Окружный штабъ.
 Типографія штаба.
 Окружное артиллерійское управление.
 Управление н-ка военныхъ сообщеній.
 Окружное военно-медицинское управ.
 Окружное инженерное управление.
 Окружное интендантское управление.
 Губернское жандармское управление.
 Жанд. полиц. управ. Забакайльской ж. д.
 Военный судъ.
 Инженерная дистанція.
 Артиллерейскій складъ.
 Продовольственный магазинъ.
 Управление н-ка мѣстной бригады.
 Управление воинскаго начальника.
 Дисциплинарная рота.
 Военный госпиталь.
 Мѣстный лазаретъ.
 Учебный отдѣлъ при управленіи генераль-губернатора.
 Губернское управление.
 Статистическій комитетъ.
 Попечительство дѣтскихъ пріютовъ.
 Врачебное отдѣленіе.

Ветеринарное отдѣленіе.
 Магнитно-метеорологическая станція.
 Музей.
 Епархіальное управление.
 Духовная консисторія.
 Князе-Владимирскій монастырь.
 Знаменскій женскій монастырь.
 Штабъ 3-го Сибирскаго армейскаго корпуса.
 Штабъ 7-й В.-С. стрѣлковой дивизіи.
 25, 26, 27 и 28-ой В.-С. стрѣлк. полки.
 Казачья сотня.
 Штабъ 7-ой В.-С. стр. арт. бриг.
 1-й и 2-й дивизионы бригады.
 7-й В.-С. стр. артил. паркъ.
 Штабъ иркутской саперной бригады.
 5-й В.-С. саперн. бат.
 2-й В.-С. телегр. батал.
 3-й В.-С. понтон. батал.
 2-й В.-С. воздухоплават. паркъ.
 2-я В.-С. рота искрового телегр.
 Иркутскій инжен. полевой паркъ.
 Церкви: Каедральный Богоявленс. соборъ.
 Архіерейская.
 Преображенская.
 Крестовоздвиженская.
 Благовѣщенская.
 Воскресенская.
 Вхоіерусалимская.
 Знаменская (монас.).

Михаило-Архангельская.
 Богородице-Владимирская.
 Прокопьевская.
 Спасская.
 Срѣтенская.
 Борисо-Глѣбская.
 Троицкая.
 Успенская.
 При Кузнецовской больницѣ.
 » Сиропитательномъ домѣ.
 » Институтѣ.
 » Гимназіи,
 » Духовномъ училищѣ.
 » Женскомъ духовн. учил.
 » Духовной семинаріи.
 » Учительской семинаріи.
 » Иверской больницѣ.
 » Школѣ сибир. кадетс. корп.
 » Дисциплинарной ротѣ.
 Военная.
 Иновѣрческія: Лютеранская.
 Костель.
 2 синагоги.
 2 мечети.
 Таможня (складочная).
 Контрольная Палата.
 Контроль Забайкальской ж. д.
 Иркутская казенная палата.
 Губернское казначейство.
 Податной инспекторъ и его канцелярія.
 Иркутско-Якутское акцизное управление.
 Управление I акцизнаго округа.
 Запасный магазинъ.
 Казенный винный складъ.
 Отдѣленіе Государственнаго банка.
 Отдѣленіе Сибирскаго Торговаго банка.
 Отдѣленіе Русско-Китайскаго банка.
 Городской общественный банкъ.
 Агентство Ярославско-Костромскаго банка.
 Агентство Нижегородско-Самарскаго земельнаго банка.
 Городской ломбардъ.
 Управление государственными имуществами.
 Иркутскій отрядъ по поземельному устройству крестьянъ.
 Восточно-Сибирское переселенческое управление.
 Казенный складъ земледѣльческихъ орудій.
 Иркутское лѣсничество.
 Управление почтово-телеграфнаго округа.
 Почтово-телеграфная контора.
 Телефонная контора.
 Городская дума.
 Городская управа.
 Сиротскій судъ.
 Мѣщанская управа.
 Судебная палата.
 Окружный судъ.
 6 камеръ мировыхъ судей.
 Консультационное бюро.
 Пять нотариусовъ.
 Межевое управление.
 Крестьянскій начальникъ и его канцел.
 Тюремный замокъ.
 Тюремная инспекція.
 Александровская пересыльная тюрьма.

Управление учебными заведеніями Вос. Сиб.
 Канцелярія директора народныхъ училищъ.
 Гимназія мужская.
 Институтъ Императора Николая I-го.
 Юнкерское пѣхотное училище.
 Приготовительная школа сиб. кадетскаго корпуса.
 Сельско-хозяйственная школа.
 Ремесленно-воспитат. заведеніе Трапезникова.
 Промышленное училище.
 Горное училище.
 Учительская семинарія.
 Духовная семинарія съ образцовою школою.
 Женская I гимназія И. С. Хаминова.
 Женская II гимназія И. С. Хаминова.
 Церковно-учительская школа.
 Военно-фельдшерская школа.
 Центральная школа фельдшеровъ.
 Мужское духовное училище.
 Женское духовное училище.
 Сиропит.-ремесленная школа.
 Почтово-телеграфная школа.
 Училище для слѣпыхъ Хаминова.
 Городское 5 кл. училище.
 Городское 4-хкл. училище.
 Начальныя школы мужскія 13.
 Женскія 9.
 Начальная школа смѣшанная.
 Образцовая школа.
 Воскресныя школы 4.
 Школа исправительной колоніи.
 Еврейскія училища 2 (муж. и женс.).
 Частная II разр. О. Г. Бѣляевой.
 » » А. М. Григорьевой.
 » » Е. И. Шаршавиной.
 » III разр. Н. В. Суховой.
 » » О. А. Переломовой.
 » » М. Ѳ. Алявиной.
 » » Л. Ѳ. Шостиной.
 » » М. К. Киселевой.
 Школа «дѣтскій садъ».
 Музыкальные классы Р. И. музык. о-ва.
 Александринскій пріютъ.
 Пріютъ имени Госуд. Импер. Маріи Ѳеодоровны.
 Пріютъ арестантскихъ дѣтей
 Исправительно-воспитательный пріютъ.
 Пріютъ благотворительнаго о-ва.
 Сиропитательный домъ Медвѣдниковой.
 Конторы пароходныхъ обществъ и компаній.
 И. Е. Потапова и Ко.
 Глотова и Ясинскаго
 Ленско-Витимскаго т-ва.
 Бр. Вардропперъ.
 Акц. О-ва «Любимовъ и Ко.»
 Черныхъ.
 Управление Забайкальской ж. д.
 Контроль Забайкальской ж. д.
 Городская станція сибирской ж. д.
 Городская больница.
 Городская лечебница.
 Лечебница общины сестеръ милосердія.
 Тюремная больница.
 Лазаретъ.
 Пріемный покой.

Родильный домъ.
 Амбулаторія.
 Пунктовый ветеринарный врачъ.
 Бойня.
 Отдѣлъ Импер. Русскаго Геогр. Общества.
 Отдѣлъ попечительства о слѣпыхъ.
 Благотв. судебнаго вѣдомства общество.
 Общество покровительства животныхъ.
 Иркутскій отдѣлъ об-ва спасанія на водахъ.
 Отдѣлъ общества Краснаго Креста.
 О-во поощренія коннозаводства и любителей спорта.
 Вольно-пожарное общество.
 О-во врачей Восточной Сибири.
 О-во распротр. народнаго образованія.
 О-во вспомошествованія переселенцамъ.
 О-во оказанія пособій учащимъ въ В. С.
 О-во взаим. вспомош. учащимъ и учившимъ.
 О-во борьбы съ заразными болѣзнями.
 О-во взаим. вспомош. помощниковъ врачей.
 Комитетъ о-ва землед. колоній и пріютовъ.
 О-во взаимнаго страхованія.
 О-во сибирскихъ охотниковъ.
 О-во велосипедистовъ.
 Отд. Имп. Русск. Музык. общества.
 О-во любителей музыки и литературы.
 О-во взаимн. вспомош. приказчиковъ.
 О-во гражданскихъ инженеровъ.
 Католическое благотворит. общество.
 Народный домъ.
 Горное управленіе.
 Канцелярія окружн. инженера Ангарскаго горнаго округа.
 Гипподромъ и циклодромъ.
 Театръ Городской (драма, опера).
 Циркъ.
 Военное собраніе.

Общественное собраніе.
 Желѣзнодорожное собраніе.
 Общество приказчиковъ.
 Библиотеки: Городская общественная.
 О-ва о начальн. образованіи.
 Имп. В. С. географ. общества.
 Военнаго и обществен. собраній
 Народная читальня: Мужской гимназіи.
 Женской гимназіи.
 Семинарская.
 Гостиницы: «Империаль».
 «Континенталь».
 «Метрополь», „Марсель“.
 «Центральная», „Яръ“
 Меблир. комнаты: «Викторія».
 «Ливадія».
 «Амурское подворье».
 Первая сибирская кухня: дешевые обѣды.
 Ресторанъ: Центральной гостин.
 Метрополь.
 Сады: Интендантскій.
 Ангарскій (на р. Ангарѣ).
 Мосты: 1) Ушаковскій (соединяющій съ Знаменскимъ предмѣстьемъ черезъ р. Ушаковку).
 2) Ушаковскій (черезъ р. Ушаковку, соединяющій городъ съ Рабочею Слободой).
 3) Понтонный «Цесаревича Николая» (соединяющій городъ съ Глазговскимъ предмѣстьемъ).

Достопримѣчателности: 1) Триумфальная арка, воздвигнутая въ память айгунскаго договора въ 1858 г. съ надписью «Дорога къ Великому океану». 2) Буддійская коллекція въ мѣстномъ музеѣ. Музей открывается по средамъ и воскресеньямъ съ 11—2 час.

Ишимъ (Тобольской губ.). Основанъ въ 1670 г. Городъ расположенъ на лѣвомъ берегу р. Ишима, при большомъ сибирскомъ трактѣ, въ 340 вер. отъ Тобольска. Мѣстность, занимаемая городомъ, на 10 саж. выше уровня рѣки. Благодаря своему выгодному положенію, Ишимъ до проведенія желѣзной дороги игралъ видную роль въ сибирскомъ товаро-обмѣнѣ, что значительно отразилось на его ростѣ и развитіи, а также на условіяхъ общественной жизни. Съ проведеніемъ же желѣзной дороги значеніе его пало, и въ настоящее время онъ является лишь крупнымъ торговымъ центромъ мѣстной торговли и промышленности. Жителей свыше 10 тыс. Самъ по себѣ городъ сравнительно благоустроенъ и выдѣляется изъ числа другихъ городовъ губерніи какъ по торговлѣ, такъ и по условіямъ общественной жизни. Торгово-промышленныхъ заведеній до 100. Устроенъ каменный гостиный дворъ. Въ году бываютъ двѣ ярмарки, зимняя и лѣтняя: съ 1 по 25 декабря и съ 9 по 12 мая. Первая ярмарка по своимъ оборотамъ и количеству товаровъ занимаетъ среди сибирскихъ ярмарокъ второе мѣсто. Жители, помимо торговли, занимаются земледѣліемъ, скупкою сырья и выдѣлкою масла. Правительственныя и общественныя учрежденія слѣдующія:

Уѣздное полицейское управленіе.
 Уѣздное по воинской повинности присутствіе.
 Городское общественное управленіе (упрощ.).
 Сиротскій судъ.
 Городской общественный банкъ.

Отдѣленіе Государственнаго банка (открывается на время ярмарки).
 Канцелярія крестьянскаго начальника.
 Уѣздное казначейство.
 Канцелярія податнаго инспектора.
 Почтово-телеграфная контора.

Тюремный замокъ.
 Городское училище.
 Приходскія училища 2.
 Церковно-приходскія 2.
 Попечительство о бѣдныхъ.
 Женская прогимназія.
 Духовное училище.
 Городская больница.
 Лечебница.

Тюремная больница.
 Пунктовый ветеринарный врачъ.
 Бойня.
 Казенный винный складъ.
 Общественное собраніе.
 Вольно-пожарная дружина.
 Циркъ.
 Мѣстная команда.
 Церковь.

Уѣздный исправникъ Ив. Глѣб. *Виноградскій*; городск. врачъ Кон. Дм. *Даниель*; уѣздн. врачъ Ромео Георг. *Пельцамъ*; воинскій н-къ полк. Алек. Павл. *Лебединцевъ*; казначей Георг. Дан. *Шубинъ*.

Каинскъ (Томской губ.). Основанъ въ 1672 г. Расположенъ при впадении рѣки Каинки въ рѣку Омь, на лѣвой сторонѣ ея, въ 12 верстахъ отъ желѣзнодорожной ст. „Каинскъ“. Жителей свыше 7 тысячъ. Городъ небольшой, грязный и не отличается благоустройствомъ. Большинство жителей занимается маслодѣліемъ и скупкою для перепродажи хлѣбнаго, зерна. Торговля въ городѣ небольшая. Главная улица Московская, на которой и сосредоточена вся мѣстная торговля. Городъ имѣетъ свое общественное собраніе и библіотеку. Благодаря отдаленности города отъ желѣзнодорожной станціи, около послѣдней образовался уже большой поселокъ, и вѣроятно, въ недалекомъ будущемъ городская жизнь перемѣстится сюда. Здѣсь уже выстроены: церковь, зданія для нуждъ желѣзной дороги, квартиры для служащихъ и много частныхъ домовъ. Главная улица Московская.



Г. Каинскъ.

Церкви: Спасскій соборъ.
 Николаевская (ж. г.)
 При станціи (желѣзнодорожн.)
 Уѣздное полицейское управленіе.
 Уѣздное казначейство.
 Податной инспекторъ и его канцелярія.
 Управление III акцизнаго округа.
 Казенный винный складъ.
 Городской общественный банкъ.
 Каинское лѣсничество.
 Почтово-телеграфная контора.
 Городское общественное управл. (ст. 92 Гор. Пол.).
 Сиротскій судъ.
 Мѣщанская управа.
 Камера мирового судьи.
 Нотаріусъ.
 Крестьянскій начальникъ и его канцелярія.
 Тюремный замокъ.

Уѣздное училище.
 Женская прогимназія.
 Городское приходское.
 Женское приходское.
 Церковно-приходскія 3.
 Желѣзнодорожное училище.
 Еврейская школа.
 Школа грамоты.
 Воскресная школа.
 Городская лечебница.
 Тюремная больница.
 Пунктовый ветеринарный врачъ.
 Бойня.
 Мѣстная команда.

Тарифъ извозчиковъ.

За часъ — р. 30 к.
 За конецъ — » 15 »
 Со станціи въ городъ 1 » 50 »

Уѣздный исправникъ Мих. Прокопьев. *Шереметъ*; воинскій н-къ подполк. Ант. Алекс. *Буяльскій*; казначей Петръ Павл. *Денисовъ*; уѣздный врачъ Мейеръ Самуил. *Быховскій*.

Канскъ (Енисейской губ.). Основанъ въ 1628 г. Расположенъ на лѣвомъ берегу рѣкъ Кана и Торая. Жителей до 9 тысячъ. Благодаря желѣзной дорогѣ, городъ нѣсколько оживился, но будущности не имѣетъ никакой. Городъ занимаетъ большое пространство и состоитъ преимущественно изъ деревянныхъ строеній. Торговля небольшая. Нѣкоторые жители занимаются скупкою и перепродажею хлѣбнаго зерна. Въ части города, находящейся у рѣки, гдѣ устроена пристань, лѣтомъ торговая жизнь нѣсколько оживляется. Лучшіе магазины, а также и разныя учрежденія находятся на главной Московской улицѣ.

Церкви: Спасскій соборъ.
 Всѣхъ Скорбящихъ Радости.
 Петропавловская (тюрем.).
 Уѣздный съѣздъ крестьянскихъ начальниковъ.
 Уѣздное полицейское управленіе.
 Уѣздное по воинской повинности присутствіе.
 Городское общественное управленіе (ст. 92 Гор. Пол.).
 Сиротскій судъ.
 Городской общественный банкъ.
 Городская общественная бібліотека
 Больница общественнаго призрѣнія.
 » переселенческая.
 Уѣздное казначейство.
 Податной инспекторъ и его канцелярія.
 Канское лѣсничество.
 Почтово-телеграфная контора.
 3 камеры мировыхъ судей.
 Нотаріусъ.
 Крестьянскій начальникъ и его канцелярія.
 Тюремный замокъ.
 Управление II акцизнаго округа.
 Казенный винный складъ.

Женская прогимназія.
 Городское 3 кл. училище.
 Приходскія 2.
 Церковно-приходскія 3.
 Еврейское училище.
 Школа грамоты.
 Тюремная больница.
 Амбулаторія.
 Лазаретъ.
 Пунктовый ветеринарный врачъ.
 Бойня.
 Общественное собраніе.
 Мѣстная команда.
 31-й В.-С. стрѣлк. полкъ.
 2-й В.-С. морт. артил. дивизіонъ.
 2-й В.-С. морт. артил. паркъ.
 Пушкинскій скверъ.

Такса извозчиковъ.

Днемъ: конецъ	20	ночью: 30 к.
часть	30	40 »
на вокз.	30	40 »

Исправникъ *С. А. Лаврентьевъ*. Врачъ *А. Н. Городковъ*. Казначей *А. И. Дорофеевъ*.

Каркаралинскъ (Семипалатинской обл.). Уѣздный городъ области, расположенный рядомъ съ одноименной станиціею у подошвы Каркаралинскихъ горъ. Мѣстоположеніе города красивое, хотя строенія разбросаны и не отличаются архитектурною красотою. Жителей до 4 тыс. душъ обоюго пола. Каркаралинскъ является исходнымъ пунктомъ торговли въ уѣздѣ. Мѣстные купцы высылаютъ отсюда свои транспорты товаровъ въ кочевья киргизовъ, разбросанныхъ по уѣзду, и большая часть торговыхъ оборотовъ съ кочевниками происходитъ въ ихъ аулахъ. Въ самомъ же городѣ происходитъ мѣновая торговля съ ближайшими изъ киргизскихъ кочевковъ. Предметомъ мѣны служатъ предметы скотоводства, кожи, шерсти, овчины и пр. на разнаго рода обработанные матеріалы, хлѣбъ, мануф. тов. и т. п., которыхъ привозится въ Каркаралинскъ на сумму до 300—350 т. руб. Торговыхъ заведеній и промышленныхъ предпріятій въ городѣ немного. Базары бываютъ ежедневно. Въ Каркаралинскѣ сосредоточены всѣ главныя административныя учрежденія уѣзда. Городъ и станица имѣютъ общую полицію, а въ хозяйственномъ отношеніи особыя управленія. Казачье населеніе и жители города занимаются земледѣліемъ и скотоводствомъ.

Владимирская церковь.
 Уѣздное полицейское управленіе.
 Уѣздное казначейство.

Податной инспекторъ и его канцелярія.
 Каркаралинское лѣсничество.
 Почтово-телеграфная контора.

Городское общественное управление (упрощенное).
 Камера мирового судьи.
 Крестьянскій начальникъ и его канцелярія.
 Тюремный замокъ.
 Приходское училище.
 Городское училище.

Женское приходское училище.
 2-хклас. русско-киргизское училище.
 Приемный покой.
 Общество покровительства животнымъ.
 Военный лазаретъ.
 Мечеть.
 Мѣстная команда.

Уѣздн. начальникъ *Г. И. Каменьщиковъ*. Врачъ *В. Ю. Вихертъ*.
 Казначей *В. М. Коровяковъ*.

Киренскъ (Иркутская губ.). Основанъ въ 1630 г. Находится на холмистомъ правомъ берегу р. Лены на островѣ, образуемомъ р. Киренгою, впадающею въ Лену двумя рукавами. Жителей до 2000 душъ обоюго пола. По своему внѣшнему виду городъ почти ничѣмъ не отличается отъ большого села. Общественная жизнь слишкомъ однообразна и нисколько не развивается. Въ торговомъ отношеніи Киренскъ не имѣетъ значенія. Число торговыхъ заведеній незначительно. Киренскіе купцы поставляютъ на пріиски ленской системы пріисковые товары, а также сѣно, огородныя овощи. Жители занимаются пушнымъ и лѣснымъ промыслами, хлѣбопашествомъ и огородничествомъ. Значительная часть уходитъ на пріиски. Въ городѣ находится мужской Свято-троицкій монастырь. Правительственныя, общественныя и другія учрежденія слѣдующія:

Спасскій соборъ.
 Церковь Троицкаго монастыря.
 Уѣздное полицейское управление.
 Уѣздное казначейство.
 Податной инспекторъ и его канцелярія.
 Управление III акцизнаго округа.
 Казенный винный складъ.
 Почтово-телеграфная контора.
 Городское общественное управление (упрощенное).
 Камера мирового судьи.
 Нотаріусъ.
 Крестьянскій начальникъ и его канцелярія.
 Тюремный замокъ.

Женская прогимназія.
 Приходское мужское училище.
 Приходское женское училище.
 Школа грамоты.
 Церковно-приходскія 4.
 Городская лечебница.
 Приемный покой.
 Тюремная больница.
 Попечительство о бѣдныхъ.
 Свято-Троицкій мужской монастырь.
 Общественное собраніе.
 Библиотека.
 Мѣстная команда.

Исправникъ *В. В. Фабрицевъ*. Воинск. н-къ и д. капит. *И. М. Перлинъ*. Врачъ *П. И. Миткевичъ*. Казначей *И. И. Внуковъ*.

Кокпекты. Безуѣздный городъ Семипалатинской обл. Расположенъ на р. Кокпектинкѣ у подошвы Колбинскихъ горъ. Городъ раздѣляется на двѣ части: собственно городъ и станицу. Послѣдняя составляетъ одну изъ самыхъ большихъ станицъ сибирскаго казачьяго войска. Отъ города идетъ трактъ въ Зайсанскій постъ, на границѣ Китая. Жители города занимаются земледѣліемъ и скотоводствомъ. Торговля въ городѣ незначительная. Общій оборотъ едва достигаетъ 500 тыс. руб.

Георгіевская церковь.
 Почтовая контора.
 Полицейское управление.
 Городское общественное управление (упрощ.).
 Крестьянскій начальникъ и его канцелярія.

Приходское училище.
 Смѣшанное.
 Церковно-приходскихъ 2.
 Лечебница.

Кокчетавъ. Уѣздный городъ Акмолинской области расположенъ при озерѣ Копа. Городъ основанъ въ 1824 г. Жителей свыше 6 тыс. Строенія въ городѣ деревянные, улицы немощеныя. Освѣщенія нѣтъ. Общественная жизнь весьма однообразна, хотя въ городѣ имѣется общественный клубъ,

театръ и садъ. Торговая жизнь въ городѣ по своимъ оборотамъ незначительна. Крупныхъ предприятий совсѣмъ нѣтъ. Для приѣзжающихъ имѣется гостиница.

Миссіонерская церковь.
Уѣздное полицейское управленіе.
Уѣздное казначейство.
Податной инспекторъ и его канцелярія.
Кокчетавское лѣсничество.
Почтово-телеграфная контора.
Городское общественное управленіе (упрощ.).
Камера мирового судьи.
Нотариусъ.

Крестьянскій начальникъ и его канцелярія.
Тюремный замокъ.
Городское 3-хкл. училище.
Приходское училище.
Церковно-приходскихъ 2.
Уѣздная больница.
Общество о начальномъ образованіи.
Мѣстная команда.

Уѣзд. начальникъ *П. И. Гринченко*. Врачъ *С. И. Зуевъ*. Казначей *Г. В. Сафоновъ*.

Колывань (Томской губерніи). Безуѣздный городъ. Основанъ въ 1713 г. и расположенъ въ здоровой мѣстности на р. Чаусѣ. Жителей до 12 тыс. Строеній свыше 1500, въ томъ числѣ нѣсколько каменныхъ. Улицы немощенныя, но чистыя и прямыя. По своему внѣшнему виду городъ Колывань производитъ хорошее впечатлѣніе; общественная жизнь въ немъ нѣсколько оживлена. Торговля незначительная. Изъ города вывозится ежегодно масла, сала, кожъ, хлѣба, рыбы, и скота въ Томскъ и Иркутскъ на сумму до 250 т. р. Ярмарка—Екатерининская съ 24 ноября по 8 декабря отличается оживленіемъ, хотя въ послѣднее время приходитъ въ упадокъ. Нѣкоторые изъ жителей города занимаются хлѣбопашествомъ, скотоводствомъ, пчеловодствомъ и рыболовствомъ. Болѣе или менѣе крупныхъ торговыхъ предприятий въ городѣ нѣтъ.

Троицкій соборъ.
Алексадро-Невская церковь.
Городское полицейское управленіе.
Почтово-телеграфная контора.
Городское общественное управленіе (ст. 92 Гор. Пол.).
Сиротскій судъ.
Мѣщанская управа.
Камера мирового судьи.
Крестьянскій начальникъ и его канцелярія.

Городское 2-хкл. училище.
Приходское мужское.
Приходскія женскія 3.
Церковно-приходскія 3.
Школа грамоты.
Городская больница.
Пастеровская станція.
Синагога.
Мѣстная команда.

Городской врачъ *Болес. Ив. Вендеръ*.

Красноярскъ. Губернскій городъ Енисейской губ. Основанъ въ 1628 г.



Г. Красноярскъ.

воеводою Дубенскимъ. Красноярскъ расположенъ на берегу р. Енисея на холмистой, безлѣсной мѣстности и по своему благоустройству и укладу

общественной жизни является однимъ изъ лучшихъ городовъ Сибири. Городъ занимаетъ огромную площадь, имѣя до 40 улицъ, слабо освѣщаемыхъ и даже грязныхъ. Постройки и дома преимущественно деревянные. Въ городѣ сосредоточены административныя учрежденія губерніи и лучшія торговыя заведенія. Торговая жизнь значительно развита и достигаетъ солидныхъ оборотовъ. Изъ Красноярска товары направляются въ уѣзды и на прииски. Всѣхъ торговыхъ заведеній и промышленныхъ предприятий до 300. Жителей свыше 40 тыс. Административныя и общественныя учрежденія слѣдующія:

- | | |
|--|---|
| Канцелярія губернатора. | Врачебное управленіе. |
| Губернское управленіе. | Больница общественнаго призрѣнія. |
| Городское полицейское управленіе. | Тюремная больница. |
| Уѣздное полицейское управленіе. | 2 амбулаторіи. |
| Казенная палата. | Лазаретъ. |
| Губернское казначейство. | Пунктовый ветеринарный врачъ. |
| Податной инспекторъ и его канцелярія. | Войня. |
| Енисейское акцизное управленіе. | Подотдѣль Руск. Имп. Геогр. Общества. |
| Управленіе I акцизнаго округа. | Подотдѣль Импер. Москов. о-ва сельскаго хозяйства. |
| Запасный магазинъ. | Благотвор. судебнаго вѣдомства О-во. |
| Казенный винный складъ. | Отдѣль православнаго палестинскаго общества. |
| Отдѣленіе Государственнаго банка. | Общество покровительства животнымъ. |
| Отдѣленіе Сибирскаго Торговаго банка. | Отдѣль общества спасанія на водахъ. |
| Отдѣленіе Русско-Китайскаго банка. | Енисейское И. Р. О. Краснаго креста. |
| Агентство Ярославско-Костромскаго банка. | Вольно-пожарное общество. |
| Городской ломбардъ. | О-во вспомошествованія учащимся Енис. губ. |
| Управленіе государственными имуществами. | О-во взаимнаго вспомош. учащимъ и учившимъ. |
| Енисейскій отрядъ по поземельному устройству крестьянъ. | О-во вспомош. учащимся въ духовной семинаріи. |
| Красноярское лѣсничество. | Православное братство. |
| Почтово-телеграфная контора. | О-во попеченія о начальномъ образованіи. |
| Телефонная контора. | Синельниковское благотворительное общество. |
| Городская дума. | Общество врачей Енис. губ. |
| Городская управа. | Общество трезвости. |
| Сиротскій судъ. | Общество правильной охоты. |
| Мѣщанская управа. | Дамскій комитетъ. |
| Окружный судъ. | О-во землед. колоній и ремеслен. пріютовъ. |
| 5 камеръ мировыхъ судей. | О-во любителей драматическаго искусства. |
| 2 нотариуса. | О-во любителей музыки и литературы. |
| Межевое управленіе. | Народный домъ. |
| Крестьянскій начальникъ и его канцелярія. | Музей. |
| Тюремный замокъ. | Бюро сѣзда золотопромышл. Сѣв. Енис. окр. |
| Тюремная инспекція. | Канцелярія окружн. инжен. Красноярско-Ачинскаго горнаго округа. |
| Канцелярія директора народныхъ училищъ. | Канцелярія горнаго исправника Краснояр.-Канскаго окр. |
| Гимназія мужская. | Золотосплавочная лабораторія. |
| Учительская семинарія. | Епархіальное управленіе. |
| Женская гимназія. | Духовная консисторія. |
| Духовная семинарія. | Городская бібліотека. |
| Епархіальное женское училище. | Общественное и ремесленное собранія. |
| Городское 3-хкл. училище. | Военное собраніе. |
| Городской общественный банкъ открытъ во второй половинѣ 1907 г. съ основнымъ капиталомъ 50 тысячъ. | Театръ. |
| Духовное училище. | Циркъ (дерев.). |
| I сибир. техническое желѣзнодорож. училище. | Гостиницы: «Россія». |
| 2-хклассное учил. при мастерск. Сиб. ж. д. | «Метрополь». |
| Женск. желѣзнодорож. училище. | «Эрмитажъ». |
| Училище сиропит. дома Щеголевой. | Главная улица Большая. |
| Начальное женское училище. | Бульваръ на берегу Енисея. |
| Мѣщанское училище. | Городской садъ. |
| Приходскія 10. | Мѣстная команда. |
| Частная школа. | |
| Воскресная школа. | |
| Пароходныя конторы: Бр. Вардропперъ. | |
| К ^о Енисейскаго пароходства. | |

Штабъ 8-й В.-С. стрѣлк. дивизіи.
30-й В.-С. стрѣлк. полкъ.
31-й В.-С. стрѣлк. полкъ.
Казацья сотня.

Штабъ 8-й В.-С. стр. арт. бриг.

1-й и 2-й дивизіоны бригады.

8-й В.-С. стрѣлк. арт. паркъ.

Енисейское губерн. жанд. управ.

Управленіе воинскаго н-ка.

Церкви: Богород.-Рожд. кафедральный соборъ.

Троицкая.

Іоанно-Предтеченская.

Воскресенскій соборъ.

Благовѣщенская.

Покровская.

Всѣхсвятская.

Александро-Невская (военная).

Петропавловская (тюр.).

Іоанно-Іулитинская. (епарх. уч.).

Кирилло-Мееодіевская (женск. гим.).

Александро-Невская (дух. уч.).

Трехсвятительская (учит. сем.).

Знаменскаго женскаго монастыря.

Успенскаго мужскаго монастыря.

Иновѣрч. Костель.

Кирка.

Синагога.

Мечеть.

Городской голова *П. К. Гудковъ*. Полицмейстеръ *К. І. Брингельдтъ*.
Воинск. начальникъ *подполк. Золотухинъ*. Исправникъ *А. Я. Сычевъ*. Казначей
И. А. Зеemannъ-фонъ-Эзерскій.

Кузнецкъ (Томской губ.). Уѣздный городъ. Основанъ въ 1618 г. Городъ находится на лѣвомъ берегу р. Томи, притока Оби, у подошвы Вознесенской горы. Жителей свыше 8 тыс. Городскія постройки, которыхъ свыше 3500, по большей части деревянные. Улицы прямыя, немощеныя. Центральная часть города, гдѣ сосредоточены всѣ мѣстныя управленія, производитъ пріятное впечатлѣніе. Здѣсь же устроенъ и гостиный дворъ. Главныя занятія жителей: земледѣліе, скотоводство и пчеловодство. Торговое сословіе занимается скупкою и перепродажею хлѣба, скота, пушнины, кедроваго орѣха, воска, сала и меду. Торговля въ городѣ незначительная.

Петропавловскій соборъ.

Одигитріевская церковь.

Уѣздное полицейское управленіе.

Уѣздное казначейство.

Податной инспекторъ и его канцелярія.

Казенный винный складъ.

Почтово-телеграфная контора.

Городское общественное управленіе (упрощ.).

Камера мирового судьи.

Сѣздъ крестьянскихъ начальниковъ.

Крестьянскій начальникъ и его канцелярія.

Тюремный замокъ.

Уѣздное училище 3-кл.

Женское приходское 2-кл.

Церковно-приходскія 3.

Школа грамоты.

Воскресная школа.

Городская лечебница.

Вольно-пожарная дружина.

Уѣздное по воинской повинности присутствіе.

Управленіе уѣзднаго воинскаго начальника.

Управленіе Кузнецкимъ имѣніемъ.

Распорядительный комитетъ.

О-во вспомошествованія нуждающимся учащимся.

Попечительство о народной трезвости.

Чайная.

Военный лазаретъ.

Участковая лечебница.

Городской сиротскій судъ.

Общественное собраніе.

Общественная библіотека.

Мѣстная команда.

Исправникъ *Ник. Ник. Халтуринъ*; воинскій н-къ *подполк. Георг. Степ. Родіоновъ*; врачи: городской *Алек. Павл. Матвѣевъ*, уѣздный—*Ант. Ангеліев. Водзицкій*; казначей *Ил. Алекс. Докукинъ*.

Курганъ (Тобольской губ.). Основанъ въ 1663 г. Уѣздный городъ съ населеніемъ до 20 тыс. Расположенъ на правомъ берегу р. Тобола, почти у желѣзнодорожной станціи. Благодаря жел. дорогѣ, г. Курганъ, сравнительно въ короткій промежутокъ времени, быстро разросся и украсился многими капитальными зданіями. Являясь для Тобольской губ. однимъ изъ лучшихъ центровъ для направленія въ Европейскую Россію сырья и товаровъ, Курганъ, вслѣдствіе этого, приобрѣлъ особое значеніе и привлекъ къ себѣ вниманіе всѣхъ коммерческихъ дѣятелей. Въ настоящее время г. Курганъ уже ничѣмъ не отличается отъ тѣхъ городовъ, гдѣ городская и торговая жизнь получили болѣе широкое развитіе. Служа центромъ новообразовавшагося промысла

маслодѣлія и главнымъ мѣстомъ экспорта его, а также хлѣбнаго зерна и всякаго рода сырья, г. Курганъ безспорно быстро разовьется и сдѣлается однимъ изъ главныхъ хлѣбныхъ рынковъ Сибири и центромъ экспорта сырья и масла. Въ данное время здѣсь уже открыли свои конторы датскія и лондонскія фирмы и ведутъ широкую экспортную торговлю. Самъ по себѣ Курганъ, раскинувшись на большомъ пространствѣ, хотя и не выдѣляется особеннымъ благоустройствомъ, но своимъ мѣстоположеніемъ и оживленіемъ производить хорошее впечатлѣніе. Главная улица его, Троицкая, можно сказать, заполнена торговыми заведеніями и по своему виду напоминаетъ лучшія улицы большихъ городовъ. Общественная жизнь города, подъ вліяніемъ новыхъ условий, охватившихъ его, также быстро развивается.



Г. Курганъ.

Троицкій соборъ.
 Богородице-Рождественская церковь.
 Уѣздное полицейское управленіе.
 Уѣздное казначейство.
 Податной инспекторъ и его канцелярія.
 Управление II акцизнаго округа.
 Казенный винный складъ.
 Отдѣленіе Сибирскаго Торговаго банка.
 Городской общественный банкъ.
 Агентство Нижегородско-Самарскаго Земельнаго банка.
 Курганское лѣсничество.
 Почтово-телеграфная контора.
 Городская дума и управа.
 Сиротскій судъ.
 Мѣщанская управа.
 Камера мирового судьи.
 Нотариусъ.
 Крестьянскій начальникъ и его канцелярія.
 Тюремный замокъ.
 Женская гимназія.
 Духовное училище.
 Городское училище.
 Приходскія училища 6.
 Лѣсная школа.
 Церковно-приходскихъ 5.
 Городская больница.

Тюремная больница.
 Приемный покой.
 Испытательная лабораторія по молочному хозяйству.
 Пунктовый ветеринарный врачъ.
 Войня.
 Подотдѣль Импер. Московскаго О-ва сельскаго хозяйства.
 Вольно-пожарная дружина.
 Благотворительное общество.
 Николаевское дѣтское убѣжище.
 Владимирская городская богадѣльня.
 Городская бібліотека и при ней книжная торговля.
 Общественное собраніе.
 Коммерческое собраніе.
 Ночлежный домъ.
 Бульваръ на Троицкой улицѣ.
 Гостиница Богданова.
 Меблированныя комнаты: Васильева.
 Соловьева.
 Симонова.

Такса извозчиковъ.

За часъ 25 к.
 Съ вокзала въ городъ . . 40 к.

Уѣздный воинс. н-къ полк. Влад. Андр. Павлушинъ; врачи: городской Алек. Сем. Коганъ; уѣздный Серг. Ив. Дьяконовъ; казначей Георг. Вас. Россомахинъ.

Маринскъ. Уѣздный городъ Томской губ. Переименованъ изъ с. Кійскаго въ г. Маринскъ въ 1856 году. Находится въ здоровой возвышенной мѣстности на берегу р. Кіи. Городъ небольшой, но распланированъ правильно и производитъ хорошее впечатлѣніе. Построекъ каменныхъ немного, жителей



Г. Маринскъ.

до 16 тыс. которые занимаются землѣдѣіемъ, скотоводствомъ и извознымъ промысломъ. Торговля въ городѣ незначительная. Главная улица—Большая.

Николаевскій соборъ.
Уѣздное полицейское управленіе.
Уѣздное казначейство.
Податной инспекторъ и его канцелярія.
Управленіе II акцизнаго округа.
Казенный винный складъ.
Маринское лѣсничество.
Почтово-телеграфная контора.
Городское общественное управленіе (ст. 92 Гор. Пол.).
Сиротскій судъ.
Мѣщанская управа.
Камера мирового судьи.
Сѣздъ крестьянскихъ начальниковъ.
Крестьянскій начальникъ и его канцелярія.
Тюремный замокъ.
Городское 2-хклассное уч.
Женская прогимназія.
Женское приходское.
Мужское приходское.
Церковно-приходскихъ 2.
Школа грамоты.
Воскресная школа.
Городская лечебница.
Военный лазаретъ.
Тюремная больница.

Общественное собраніе.
Управленіе воинскаго начальника.
Библіотека.
Народная чайная.
Ночлежный домъ.
Еврейское мужское и женское училища.
Еврейскій молитвенный домъ.
Римско-католическій костель.
Желѣзнодорожное женское и мужское уч.
Пунктовый ветеринарный врачъ.
Вольно-пожарное об.во.
Городское богоугодное заведеніе.
Городской садъ.
Меблированныя комнаты И. Рынковскаго.
Сверлова.
Васильева.
Орлова.
Мѣстная команда.
Сибир. рез. морт. артил. паркъ.

Такса извозчикамъ:

Днемъ: конецъ—15 коп. За часъ—30 коп.
Ночью: конецъ—20 коп. За часъ—40 коп.
На вокзалъ и съ вокзала 35 к.

Исправникъ Алек. Алекс. *Зеленскій*; воинс. н-къ и. д. Ник. Алекс. *Кисляковъ*; врачи: городской Петръ Конст. *Вознесенскій*, уѣздный Петръ Вас. *Смирновъ*; казначей Ив. Алоиз. *Заремба*; горные исправники: Влад. Ник. *Толмачевъ*; Ник. Мих. *Поповъ*.

Минусинскъ (Енисейской губ.). Городъ образованъ въ 1825 г. изъ села Минуса. Находится отъ Красноярска въ 490 вер. при впаденіи р. Минусинки въ правый притокъ р. Енисея. Будучи расположеннымъ въ плодородной мѣст-

ности, Минусинскъ является крупнымъ земледѣльческимъ центромъ, а также пунктомъ транзитной торговли фабричнаго и кустарнаго производства. Минусинскіе купцы ведутъ довольно оживленную торговлю въ Сойотской землѣ. Къ городу примыкаютъ двѣ слободы Малая Минуся и Самодуровка, которыя составляютъ одно цѣлое съ городомъ. По своему благоустройству, внѣшнему виду и занимаемой мѣстности Минусинскъ производитъ хорошее впечатлѣніе. Жителей свыше 10 тысячъ. Жилыхъ строеній свыше 2000. Торговыхъ и промышленныхъ заведеній до 150-ти. Мѣстные купцы, помимо торговли съ селеніями уѣзда, производятъ мѣновую торговлю съ сойотами за Саянскимъ хребтомъ, куда вывозятъ мануфактуру, бакалейные товары, желѣзные издѣлія и пр. Они завели тамъ свои факторіи, заимки и разныя заведенія. Торговля съ сойотами достигаетъ 500 тыс. р. Хлѣбная торговля по своимъ оборотамъ превышаетъ 1.500.000 руб. въ годъ. Обороты съ пушниной также значительны. Въ городѣ бывають еженедѣльно оживленные базары. Жители занимаются земледѣліемъ, скотоводствомъ, огородничествомъ, выдѣлкою кожъ и пр. Имѣется пристань. Особую достопримѣчательность города составляетъ музей съ библиотекою, помѣщающейся въ каменномъ зданіи. Минусинскій музей—одинъ изъ старѣйшихъ и богатѣйшій по количеству предметовъ. При музеѣ устроена метеорологическая станція. Административныя и общественныя учрежденія слѣдующія:

Спасскій соборъ.	Церковно-приходскихъ 3.
Церковь: Троицкая.	Воскресная школа.
Алекса́ндро-Невская (тюр.).	Частная школа.
Срѣтенская.	Контора Минусинскаго Т-ва пароходства.
Полицейское управленіе.	« Гадалова.
Уѣздное казначейство.	Больница общественнаго призрѣнія.
Податной инспекторъ и его канцелярія.	Тюремная больница.
Управленіе III акцизнаго округа.	2 амбулаторіи.
Казенный винный складъ.	Пунктовый ветеринарный врачъ.
Городской общественный банкъ.	Музей.
Минусинское лѣсничество.	Бюро съѣзда золотопром. Ачин.-Минус. окр.
Почтово-телеграфная контора.	Канцелярія окружнаго инженера Минусинскаго горнаго округа.
Городское общественное управленіе (ст. 92 Гор. Пол.).	Канцелярія горнаго исправника Минусинскаго окр.
Сиротскій судъ.	Общественное собраніе.
Камера мирового судьи.	Городская библиотека.
Нотариусъ.	Городская богадѣльня.
Кресты́анскій начальникъ и его канцелярія.	Мартыановскій дѣтскій пріютъ.
Женская прогимназія.	Гостиница Занина.
Городское 4-хкл. училище.	Мѣстная команда.
Сельская школа.	
Приходскія училища 2.	

Исправникъ А. Ф. *Плотниковъ*; врачъ К. М. *Онисимовъ*; казначей В. Т. *Петровъ*.

Мысовскъ (Забайк. обл.). Основанъ сравнительно давно, но возведенъ на степень безуѣзднаго города въ 1902 г. Въ этомъ году послѣдовало Высочайшее повелѣніе о преобразованіи Мысовскаго выселка въ городъ подъ названіемъ „Мысовскъ“, при чемъ съ тѣмъ, чтобы лица сельскаго состоянія, которыя не пожелали бы причислиться къ городскимъ сословіямъ, сохранили всѣ свои права. Городу предоставлено 6152 дес. земли, и одновременно съ этимъ введено упрощенное городское самоуправленіе. Мысовскъ расположенъ вблизи Байкала и жел. дороги. Новообразовавшийся городъ занимаетъ большое пространство и состоитъ изъ деревянныхъ построекъ. Жителей до 3 тысячъ. Торговля въ городѣ, благодаря желѣзной дорогѣ, изъ года въ годъ развивается. Административныя и общественныя учрежденія слѣдующія:

Полицейское управленіе
Почтово-телеграфная контора.
Городское общественное управленіе (упро-
щенное).
Нотариусъ.
Крестьянскій начальникъ и его канцелярія.

Приходское училище.
Начальныя школы 2
Церковно-приходскихъ 2.
Контора пароходства Черныхъ.
Лечебница.
Пунктовый ветеринарный врачъ.

Нарымъ. Главнѣйшій населенный пунктъ Нарымскаго края и заштат-
ный городъ Томской губерніи. Основанъ въ 1595 г. Находится при впаденіи
рѣки Нарымки въ рѣку Кеть. Городъ расположенъ на низменномъ топкомъ
мѣстѣ и состоитъ преимущественно изъ деревянныхъ построекъ. Благо-
устройство города оставляетъ желать много лучшаго. Климатъ рѣзкій, су-
ровый и переменчивый. Большинство жителей—мѣщане и поселенцы, которые
занимаются звѣроловствомъ, рыболовствомъ, сборомъ кедровыхъ орѣховъ и
извозомъ. Торговля въ городѣ незначительная. Фабрикъ и заводовъ нѣтъ.
Жителей до 2,500 чел.

Крестовоздвиженскій соборъ.
Казначейство.
Нарымское лѣсничество.
Почтовая контора.
Полицейское управленіе.

Городское общественное управленіе (упро-
щенное).
Мѣщанская управа.
Городское смѣшанное училище.
Церковно-приходскія 2.
Городская больница.

Казначей Вас. Андр. *Урубковъ.*

Нерчинскъ. Уѣздный городъ Забайкальской области. Основанъ въ 1656 г.
воеводою Пашковымъ и расположенъ на лѣвомъ берегу р. Нерчи. Жителей
до 8 тыс. Въ числѣ сибирскихъ городовъ г. Нерчинскъ считается однимъ
изъ лучшихъ и нѣсколько благоустроенъ. Въ центральной части города, гдѣ
имѣются и каменные постройки, сосредоточены мѣстныя управленія и тор-
говыя заведенія. Здѣсь же находятся общественный садъ и учебныя заве-
денія. Всѣхъ домовъ до 1 тыс. Улицы прямыя, широкія, но немощеныя.
Торговля въ городѣ сравнительно небольшая. Главный предметъ отпускной
торговли—пушнина, которая получается изъ уѣздовъ областей. Нѣкоторые
изъ жителей Нерчинска занимаются хлѣбопашествомъ, скотоводствомъ и
разведеніемъ табаку. Послѣдній выгодно сбывается бурятамъ и тунгусамъ.
Общественная жизнь въ городѣ не блещетъ разнообразіемъ, но все же нѣ-
сколько оживлена.

Воскресенскій соборъ.
Уѣздное полицейское управленіе.
Уѣздное казначейство.
Податной инспекторъ и его канцелярія.
Управленія I акцизнаго округа.
Казенный винный складъ.
Почтово-телеграфная контора.
Городское общественное управленіе (упро-
щенное).
Камера мирового судьи.
Нотариусъ.
Крестьянскій начальникъ и его канцелярія.
Тюремный замокъ.
Судо-сберегательное товарищество.
Реальное училище
Женская гимназія.
Городское училище.
Воскресная духовная школа.

Воскресная школа.
Горное училище.
Начальныя школы 2.
Церковно-приходскихъ 3.
Продовольственный магазинъ.
Городская больница.
Войня.
О-во попеченія о начальномъ образованіи.
Городское попечительство о бѣдныхъ.
Кружокъ любителей музыки и литературы.
Музей.
Канцелярія окружного инженера Восточно-
Забайкальскаго горнаго округа.
Главное упр. пріисковаго Нерчинскаго окр.
Кабинета Его Императорскаго Величества.
Штабъ 4-й В.-С. стр. арт. бригады.
1-й и 2-й дивизионы бригады.
Военное собраніе.
Лазаретъ.

Исправникъ Д. И. *Ивановъ*; врачъ Н. Ф. *Чайковскій*; казначей С. С.
Темниковъ.

Нижнеудинскъ (Иркутской губ.). Основанъ въ 1684 г. Расположенъ на правомъ берегу р. Уды. Жителей до 7 тыс. До возведенія на степень города, Нижнеудинскъ извѣстенъ былъ подъ названіемъ „Удинскаго острога“. Въ настоящее время Нижнеудинскъ, являясь уѣзднымъ городомъ, нисколько не отличается отъ второстепенныхъ городовъ Сибири. Городъ, растянувшись по рѣкѣ, состоитъ изъ деревянныхъ построекъ и образуетъ нѣсколько широкихъ улицъ, главная изъ которыхъ Щелкуновская. На Щелкуновской улицѣ находятся лучшіе магазины города, а также нѣкоторыя общественныя и административныя учрежденія. Жизнь въ городѣ сравнительно недорогая, но скучная и однообразная. Торговля незначительная. Административныя и общественныя учрежденія слѣдующія:

Вознесенскій соборъ.
Уѣздное полицейское управленіе.
Уѣздное казначейство.
Податной инспекторъ и его канцелярія.
Почтово-телеграфная контора.
Городское общественное управленіе (ст. 92 Гор. Пол.).
Сиротскій судъ.
Камера мирового судьи.
Нотариусъ.
Крестьянскій начальникъ и его канцелярія.
Тюремный замокъ.
Женская прогимназія.
Приходское мужское училище.
Приходское женское училище.

Школа грамоты.
Церковно-приходскихъ 4.
Городская больница.
Амбулаторія.
Лазаретъ.
Тюремная больница.
Общественное собраніе.
Городская бібліотека.
Городской пріютъ.
Мѣстная команда.
7-й В.-С. горный арт. дивизионъ.
8-й В.-С. горный арт. дивизионъ.
4-й В.-С. стр. парк. артил. дивиз.
7-й В.-С. горный арт. паркъ.
8-й В.-С. горный арт. паркъ.

Исправникъ К. А. *Артемьевъ*; врачъ А. В. *Толвинскій*; казначей И. Ф. *Матусевичъ*; воинс. нач. подполк. К. А. *Садлуцкій*.

Николаевскъ на Амурѣ (Приморской обл.). Основанъ въ 1852 г. Городъ расположенъ на лѣвомъ берегу р. Амура въ 35 вер. отъ устья на возвышенномъ тундристомъ мѣстѣ. Первоначально Николаевскъ представлялъ собою торговую станцію русско-американской компаніи, но затѣмъ въ 1855 г. сюда былъ перенесенъ портъ изъ Петропавловска, а въ слѣдующемъ 1856 г. онъ былъ сдѣланъ областнымъ административнымъ центромъ. Въ 1872 г. портъ былъ перенесенъ въ г. Владивостокъ, а въ 1880 г. административный центръ переведенъ въ г. Хабаровскъ. Съ этого времени Николаевскъ, теряя свое значеніе, начинаетъ постепенно падать. Жителей до 10 тыс. Строеній свыше 500. Улицы широкия, но грязныя и не освѣщаются. Общественная жизнь города, не отличаясь разнообразіемъ, оставляетъ желать много лучшаго. Торговыхъ заведеній до 80-ти, не считая мелкихъ лавченокъ. Имѣется гостиный дворъ, пристань, одинъ фортъ съ маякомъ. На рейдѣ глубина отъ 7 до 15 саж. Климатъ далеко неблагоприятный: лѣтомъ туманы, дожди, зимою снѣжныя вьюги. Торговые обороты города достигаютъ 4¹/₂ мил. руб. Административныя и общественныя учрежденія слѣдующія:

Николаевскій соборъ.
Миссіонерская церковь.
Городское полицейское управленіе.
Уѣздное казначейство.
Податной инспекторъ и его канцелярія.
Отдѣленіе Русско-Китайскаго банка.
Николаевское лѣсничество.
Почтово-телеграфная контора.
Городская дума и управа.
Сиротскій судъ.
Камера мирового судьи.

Нотариусъ.
Крестьянскій начальникъ и его канцелярія.
Тюремный замокъ.
Удское полицейское управленіе.
Отдѣл. Прим. комитета попечительнаго о тюрьмахъ о-ва.
Николаевское лѣсничество.
Николаевскій наблюдательный постъ.
Николаевская крѣпостная артиллерійская рота.

Канцелярія акцизнаго надзирателя.
 Николаевская таможня.
 Николаевское городское училище.
 Городское женское училище.
 Благотворительное общество.
 Николаевскій округъ о-ва спасанія на водахъ.
 Комитетъ по колоніи прокаженныхъ.
 Вольно-пожарное о-во.
 Городская публичная бібліотека.
 Метеорологическая станція.
 Общественное собраніе.
 Военное собраніе.
 Агентство мор. парох. о-ва Вост.-Кит. ж. д.
 Агентство Амурскаго пароходства.

Общество Русскаго Восточно-Азіатскаго пароходства.
 Городская больница.
 Частный пріемный покой.
 Лазаретъ.
 Лепрозорія.
 Бюро съѣзда золотопром. Приморской обл.
 Канцелярія окружного инженера Приморскаго горнаго округа.
 Канцел. горнаго исправника Приморскаго округа.
 Золотосплавочная лабораторія.
 Крѣпостной баталіонъ.
 Управление воинскаго начальника.

Полицмейстеръ С. П. *Хабаровъ*; врачъ *Подкатовъ*; казначей А. В. *фонъ-Клингенбергъ*.

Никольскъ-Уссурійскій (Прим. обл.). Городъ образованъ въ 1898 г. изъ с. Никольскаго, совмѣстно съ возникшимъ близъ него около ст. „Кетрицево“, переименованной недавно въ ст. „Никольскъ-Уссурійскій“, поселкомъ. При этомъ тогда же для надобностей вновь учрежденнаго города отведены были смежные казенные земельные участки въ количествѣ 6638 дес. вмѣстѣ съ этимъ въ Никольскъ-Уссурійскомъ было введено общественное управленіе въ упрощенномъ видѣ, а лицамъ сельскаго состоянія, проживающимъ въ упомянутой мѣстности, кои не пожелали причисляться къ городскимъ сословіямъ, разрѣшено было сохранить всѣ права, принадлежащія имъ по силѣ ст. 717-ой Зак. о сост. изд. 1876 г. Городъ расположенъ на степной гладкой мѣстности и отстоитъ отъ желѣзнодорож. ст. Ник.-Уссур. на разстояніи 1¹/₂ вер. Городъ раздѣляется на двѣ части: собственно городъ и крѣпость. Послѣдняя отдѣлена отъ города бульваромъ ген. Линевича и валомъ. Въ части города, носящей названіе Крѣпость, размѣщены войска и разныя военныя учрежденія. Постройки здѣсь всѣ капитальныя, кирпичныя, очень удобныя и при этомъ, благодаря огромной площади мѣстности, не скученны. Въ центрѣ Крѣпости устроены садъ и военное собраніе. Тутъ же находятся офицерскія квартиры, экономическое общество, управл. воинскаго н-ка, лазаретъ и пр. Самъ по себѣ городъ Никольскъ-Уссурійскій, населенный переселенцами, китайцами, корейцами, японцами и мѣстными аборигенами, въ послѣднее время значительно разросся. Въ центральной части его, гдѣ сосредоточены торговыя заведенія, строенія каменные, высокія, улицы широкія, но немощеныя; въ остальной же части, раскинутой на громадномъ пространствѣ, строенія по большей части деревянныя. Росту и развитію города особенно способствуетъ мѣстный гарнизонъ и близость г. Владивостока, а также и то, что Никольскъ-Уссурійскій находится на узлѣ желѣзной дороги, расходящемся къ Хабаровску, Владивостоку и Харбину. Въ городѣ три базара: центральный, сѣнной и китайскій, въ послѣднемъ торгуютъ исключительно китайцы и корейцы. Общій торговый оборотъ города свыше 4 мил. въ годъ. Высшихъ административныхъ учрежденій нѣтъ. Въ городѣ 4 церкви. Въ послѣднее время отъ ст. Никольскъ-Уссурійскій до города устроены электрической трамвай, и построены на средства Лукина Народный домъ.

Николаевскій соборъ.
 Церкви: Кладбищенская.
 „ Уссурійской ж. д.
 Городское полицейское управленіе.
 Уѣздное казначейство.
 Податной инспекторъ и его канцелярія.

Почтово-телеграфная контора.
 Городское общественное управленіе (упрощенное).
 2 камеры мировыхъ судей.
 Нотаріусъ.
 Крестыанскій начальникъ и его канцелярія.

Тюремный замокъ.
Ремесленное училище.
Южно-Уссурійское уѣздное полиц.управленіе.
Отд. Прим. комитета попечительнаго о тюрьмахъ о-ва.

Никольское лѣсничество.
Метеорологическая станція.
Реальное училище.
Женская прогимназія.
Городское 6-тиклассное училище.
Церковно-приходскія школы 2.
Никольскій отдѣлъ артиллерійскаго склада.
I-ый Уссурійскій жел. дор. баталіонъ.
Управленіе мѣстнаго Приморской области воинскаго н-ка.

Мѣстный лазаретъ.
Продовольственный магазинъ.
Штабъ I армейскаго сибирскаго корпуса.
Корпусное интендантство.
Управленіе н-ка артиллеріи корпуса:
Канц. акцизнаго надзирателя.
Благотворительное общество.
Вольно-пожарное общество.
Южно-Уссурійское о-во садоводства и огородничества.
О-во народныхъ чтеній.
Военное собраніе.
О-во любителей охоты.
Городская лечебница.
Частный пріемный покой.
Лазаретъ.
Сельская лечебница.
Желѣзнодорожная лечебница.
Лечебница душевно-больныхъ.

Лечебная станція на 200 чел.
Гигиеническая станція на 100 чел.
Пунктовый ветеринарный врачъ.
Вольно-пожарная дружина.
Экономич. о-во военно-служащихъ.
Отд. Примор. комитета о тюрьмахъ общества.
Южно-Уссур. о-во садоводства и огородничества.

Отдѣленіе общества народныхъ чтеній.
Библіотека И. В. Полянскаго.
Библіотека Военнаго Собранія.
Гостиница Козлова.

» Австрія.
Меблир. комн. Кіевъ.
Рестораны: Козлова.

гост. Австрія.
Штабъ I-го В.-С. армейскаго корпуса.
Штабъ I-ой В.-С. стрѣлк. дивизіи.
Штабъ 2-го В.-С. стрѣлк. полка.
» 3-го » » » »
» 4-го » » » »
» 5-го » » » »

Южно-Уссур. отд. кадр. рота.
Штабъ Уссур. конной бригады.
I-ая артил. В.-С. бригада.
I-й В.-С. горн. артил. дивизіонъ.
I-ая В.-С. стрѣлк. парк. артил. бриг.
I-й В.-С. горн. артил. дивизіонъ.
Штабъ Приамурской саперной бригады.
I-й В.-С. сапер. батал.
3-й В.-С. воздухопл. бат.
I-ая В.-С. рота искрового телегр.
Приамурскій полевой инж. паркъ.
I-й Уссурійскій жел. бат.
2-й » - » - »

Ново-Николаевскъ (Томской губ.). Городъ образованъ въ 1904 г. изъ поселка того же наименованія. Находится на р. Оби при станціи Сиб. ж. д. Обь. Одновременно съ возведеніемъ поселка Ново-Николаевскъ на степень города, въ послѣднемъ введено было и общественное управленіе по городскому положенію 1892 г. въ упрощенномъ видѣ, Жителей до 40 тысячъ. Городъ раскинутъ на большомъ пространствѣ и является центромъ хлѣбныхъ операций Западной Сибири. Находясь на водномъ пути и на магистрالی Сибирской ж. д., Ново-Николаевскъ сдѣлался свалочнымъ и перевалочнымъ мѣстомъ сибирскихъ товаровъ и, вслѣдствіе этого, растетъ и расширяется, съ небывалою быстротою. До проведенія ж. дороги въ немъ насчитывалось едва шесть тысячъ жителей, теперь же число послѣднихъ увеличилось почти въ 7 разъ. Въ городѣ свыше двухсотъ торговыхъ заведеній и хлѣбныхъ магазиновъ. Главная улица—Николаевская.

Даниловская церковь.
Полицейское управленіе.
Уѣздное казначейство.
Управленіе III-го акцизнаго округа.
Запасный винный магазинъ.
Казенный винный складъ.
Отдѣленіе Сибирскаго Торговаго банка.
Заобское лѣсничество.
Почтово-телеграфная контора.
Городское общественное управленіе (упрощенное).
Торгово-промышленное о-во взаимнаго кред.
Камера мирового судьи.

Нотариусъ.
Крестьянскій начальникъ и его канцелярія.
Отдѣленіе Русско-Китайскаго банка.
Городское реальное училище.
Городское училище.
Женская прогимназія Смирновой.
Приходское училище мужское.
Женское приходское учил.
Церковно-приходскія (три).
Пароходная контора: Бр. Каменскихъ.
» Н-овъ В. Е. Ельдештейнъ.
» Н-цы Корнилова.
» Плотниковъ и С-ья.

Парох. контора: Мельниковой Е. И.
Зап.-Сиб. пароходства.
Городская лечебница.
Приемный покой.
Пунктовый ветеринарный врачъ.
Бойня.
Общество взаимопомощи приказчиковъ.
Дмитріево-Титовское сельско-хозяйств. о-во.
Тальминское сельско-хозяйственное о-во.
Ново-Николаевское сельско-хозяйств. о-во.
О-во поощренія конюзов. и любителей спорта.
Вольно-пожарная дружина.
Театръ Андреева.
Телефонная станція.
Городская бібліотека.
Городской пріютъ.
Гостиницы: «Грандъ Отель».
«Россія».
Меблир. ком.: «Полтава».
«Амуръ».

Мебл. ком.: «Центральныя».
«Европейскія».
«Ефремова».
Рестораны: «Россія».
«Москва».
«Сибирь».
Гипподромъ.
5-й пѣх. сиб. рез. Иркутскій полкъ.
6-й пѣх. сиб. рез. Енисейскій полкъ.
2-й сиб. рез. артил. дивизионъ.
2-й сиб. рез. артил. паркъ.

Такса извозчикамъ.

Днемъ: конецъ—20 коп., за часъ—40 коп.
Если извозчикъ взять на болѣе продолжительное время, то въ часъ—30 к.
Отъ пристани до вокзала—60 коп.
Ночью: конецъ—30 коп., за часъ—45 коп.
Отъ пристани до вокзала—70 коп.

Олекминскъ (Якут. обл.). Основанъ въ 1635 г. енисейскими казаками. Находится на лѣвомъ берегу р. Лены въ 12 вер. отъ впаденія въ послѣднюю р. Олекмы, у подножія Приленскаго горнаго кряжа, на почтовомъ трактѣ изъ Иркутска въ Якутскъ. Къ городу примыкаетъ скопческое селеніе, состоящее изъ 150 дворовъ и подчиненное въ полицейскомъ отношеніи городской полиціи. Олекминскъ назначенъ уѣзднымъ городомъ въ 1783 г. Городъ разбросанъ и состоитъ изъ строеній и юртъ. Жителей около 2.500. Послѣдніе занимаются скотоводствомъ и отчасти рыбною ловлею, а также лѣсными промыслами. Главную массу населенія составляютъ: инородцы, якуты, крестьяне, мѣщане и ссыльно-поселенцы. Въ торговомъ отношеніи Олекминскъ не имѣетъ никакого значенія. Лѣтомъ здѣсь бываетъ бойкая ярмарка, на которой, главнымъ образомъ, продается: рыба, пушнина, скоть и мясо. Обороты ярмарки небольшіе. Олекминскъ не имѣетъ общественнаго управленія. Хозяйственную часть города вѣдаетъ мѣстная полиція. Административныя и общественныя учрежденія слѣдующія:

Окружное полицейское управленіе.	Инородное 2-хклассное училище.
Камера мирового судьи.	Городское двухклассное училище.
Городской староста.	Караульный домъ.
Участковый врачъ.	Церковно-приходскія школы (двѣ).
Пунктовый ветеринарный врачъ.	Лечебница.
Якутское отдѣл. попечительства о слѣпыхъ.	Богадѣльня.
Почтово-телеграфная контора.	Церковь.

Исправникъ *Е. М. Зуевъ*. Врачъ *Е. Л. Бородинъ*.

Омскъ. Областной городъ Акмолинской обл. Основанъ въ 1716 г. Находится на правомъ берегу Иртыша при впаденіи р. Оми, на высотѣ 261 ф. надъ уровнемъ моря. Мѣстоположеніе города ровное и красивое, почва песчаная и сухая. Почти со всѣхъ сторонъ городъ окруженъ березовыми рощами. Городъ состоитъ изъ старинной крѣпости, застроенной казенными зданіями, и шести форштатовъ. Нѣкоторыя части города, а особенно центральныя улицы, хорошо обстроены. Рѣка Омъ пересѣкаетъ городъ почти во всю длину, чрезъ которую перекинутъ мостъ. Жителей до 45 тыс. Строеній свыше 3¹/₂ т. Улицы широкія, но немощеныя, лѣтомъ пыльныя, а весною и осенью грязныя. Садовъ-скверовъ два. Омскъ, какъ административный центръ степнаго генераль-губернаторства и области, а съ другой стороны вслѣдствіе благопріятно сложившихся мѣстныхъ условій, является однимъ

изъ лучшихъ городовъ Сибири, въ которомъ не только общественная жизнь, но и торговля изъ года въ годъ развиваются и тѣмъ способствуютъ его росту и благоустройству. Въ торговомъ отношеніи Омскъ представляетъ со-



Омскій кадетскій корпусъ.

бою складочное мѣсто европейскихъ товаровъ для Семипалатинской обл. и Тобольской губ. Обороты города достигаютъ крупной цифры. Климатъ умеренный, воздухъ чистый, сухой. Зимой нерѣдки бураны. Административныя и общественныя учрежденія слѣдующія:

- | | |
|--|---|
| <p>Канцелярія губернатора.
 Областное правленіе.
 Городское полицейское управленіе.
 Уѣздное полицейское управленіе.
 Контрольная палата.
 Омская казенная палата.
 Областное казначейство.
 Податной инспекторъ и его канцелярія.
 Тобольско-Акмолинское акцизное управленіе.
 Управленіе I акцизнаго округа.
 Запасный магазинъ.
 Казенный винный складъ.
 Отдѣленіе Государственнаго банка.
 Отдѣленіе Сибирскаго Торговаго банка.
 Городской общественный банкъ.
 Отдѣленіе Волжско-Камскаго банка.
 Агентство Ярославско-Костромскаго банка.
 Агентство Нижегородско-Самарскаго земельного банка.
 Городской ломбардъ.
 Управленіе Государственными имуществами.
 Омское лѣсничество.
 Управленіе почтово-телеграфнаго округа.
 Почтово-телеграфная контора.
 Городская дума.
 Городская управа.
 Сиротскій судъ.
 Мѣщанская управа.
 Судебная палата.
 Окружный судъ.
 Военно-окружный судъ.
 4 камеры мировыхъ судей.
 2 нотариуса.
 Крестьянскій начальникъ и его канцелярія.
 Тюремный замокъ.
 Ссудо-сберегательное товарищество.
 Испытательная лабораторія по молочному хозяйству.</p> | <p>Канцелярія директора народныхъ училищъ.
 Гимназія мужская.
 Омскій Кадетскій корпусъ.
 Школа молочнаго хозяйства.
 Омское низшее мех.-технич. училище съ ремеслен. школой.
 Учительская семинарія.
 Женская гимназія и прогимназія.
 Городское 5-кл. училище.
 Приходскія училища (12).
 Церковно-приходскихъ школь (4).
 Войсковой приготовительный пансіонъ.
 Центральная фельдшерская школа.
 Школа еврейскаго общества.
 Пансіонъ для русскихъ и киргизскихъ дѣтей
 Начальное училище при убѣжищѣ.
 Техническое желѣзнодорожное училище.
 Пароходныя конторы: М. Плотникова и С-ья.
 Бр. Каменскихъ.
 Городская станція Сибирской ж. д.
 Врачебное управленіе.
 Больница для душевно-больныхъ.
 Городская больница.
 Тюремная больница.
 Родовспомогательное заведеніе.
 Пунктовый ветеринарный врачъ.
 Бойня.
 Отдѣлъ Импер. Русскаго Геогр. Общества.
 Отдѣлъ О-ва Востоковѣдѣнія.
 Подотдѣлъ Импер. Московскаго о-ва сельскаго хозяйства.
 Тюкалинское о-во сельскаго хозяйства.
 Благотвор. судебнаго вѣдомства общество.
 Общество покровительства животнымъ.
 Общество врачебной помощи.
 Отдѣлъ Им. Росс. общества спасанія на водахъ.
 Западн.-Сибир. Отдѣлъ И. Р. О. Краснаго Креста.</p> |
|--|---|

Общество поощренія коннозаводства и спорта.

Вольно-пожарная дружина.

Омское медицинское общество.

Благотворительное общество.

Убѣжище о-ва.

О-во вспомош. недостат. учениковъ гимназій.

О-во полегченія о начальномъ образованіи.

Отд. Им. Русск. Музык. О-ва.

Драматическое общество.

Обл. попеч. о тюрьмахъ комитетъ.

Католическое благотвор. о-во.

Народный домъ.

Управленіе окружного горнаго инженера.

» степного сѣвернаго округа.

Епархіальное управленіе.

Духовная консисторія.

Церкви: Воскресенскій соборъ.

Пророко Ильинская.

Тюремная.

Госпитальная.

Городского училища.

Дисциплинарной роты.

Крестовоздвиженская.

Всѣхъ святыхъ.

Женской гимназій.

Казачьяго войска.

Мужской гимназій.

Кадетскаго корпуса.

Главная улица: Любинскій проспектъ.

Городской бульваръ.

Театръ-циркъ (деревянный).

Гостиницы: Бинина Э. Я.

«Эрмитажъ»

Зайцева С. В.

Мебл. комнаты: Веселовскаго I. И.

Щепановой Ж. Л.

Лоосъ А. А.

Кафтанъ.

Носкова.

Лутиной.

Рестораны: Зайцева С. В. (при гостин.).

» Покальнисъ Л. О.

Кондиторская: Бетхенъ.

Кофейня: Кюнъ.

Гипподромъ.

Штабъ 3-ей сиб. пѣх. рез. бригады.

10-й пѣх. сиб. рез. Омскій полкъ.

11-й пѣх. сиб. рез. Семипалатинскій полкъ.

3-й сиб. рез. артил. дивизионъ.

3-й сиб. рез. артил. паркъ.

Штабъ Омской саперной бригады

4-й В.-С. саперный бат.

Сибирск. рез. саперн. бат.

Омскій полевой инжен. паркъ.

1-й В.-С. воздухоплават. бат.

Войсковое управленіе.

1-й сиб. казач. полкъ.

11-й сиб. казач. полкъ.

Управленіе мѣстной бригады.

Управленіе воинскаго начальника.

Мѣстная команда.

Омское жандармское губернское управленіе.

Извозчики существуютъ трехъ разрядовъ.

Городской голова *Н. П. Остапенко*. Полицмейстеръ *Е. П. Шмонинъ*,
Врачъ *Д. А. Антипинъ*. Воинск. н-къ подполк. *К. М. Кумельскій*. Исправ-
никъ *Н. И. Гринченко*. Казначей *В. П. Софійскій*.

Охотскъ (Приморской обл.). Уѣздный городъ и главный административный центръ Охотскаго края. Находится на сѣверномъ берегу Охотскаго моря близъ общаго устья рѣкъ Кухтуя и Охоты. Основанъ въ 1647 г. казакомъ Шелковниковымъ. Жителей около 1500. Строеній свыше 100. Мѣстные жители занимаются рыболовствомъ. Торговля незначительная и имѣетъ исключительно мѣстный характеръ. Устроенный при устьѣ рѣки Охоты портъ не представляетъ большихъ удобствъ. Входъ и выходъ судовъ затруднителенъ по причинѣ быстроты теченія, узкости прохода и малой глубины. Навигация прекращается въ октябрѣ. Рѣки вскрываются въ маѣ, но весь іюнь, передъ устьемъ носятся льды, пригоняемые изъ Гижинской и Пенжинской губъ. Общественной жизни, въ тѣсномъ смыслѣ этого слова, въ городѣ нѣтъ никакой. Учрежденія слѣдующія:

Спасо-Преображенская церковь.

Окружное полицейское управленіе.

Почтовая контора.

Городской староста.

Казачья команда.

Исправникъ *М. С. Поповъ*. Врачъ *А. Ф. Рыбицкій*.

Павлодаръ (Семипалатинской обл.). Уѣздный городъ области. Находится на правомъ берегу Иртыша при устьѣ Усолки, въ районѣ земель сибирскаго казачьяго войска. Въ одной межѣ съ городомъ лежитъ Павлодарская станица, имѣющая съ городомъ общую полицію. Городъ небольшой и вовсе не благо-

устроенъ. Строенія исключительно деревянные. Жителей до 7 тыс. Въ смыслѣ развитія общественной жизни городъ отличается нѣкоторымъ разнообразіемъ и оживленіемъ. Торговля развивается изъ года въ годъ. Помимо мѣстной торговли, павлодарскіе купцы ведутъ мѣновую торговлю съ киргизами, на городскихъ ежедневныхъ базарахъ, особенно оживленныхъ въ первое время послѣ замерзанія Иртыша. Предметами обмѣна являются: хлѣбъ, мануфактура, желѣзные и колониальные товары, а со стороны киргизъ: кожа, шерсть, овчины и т. д. Хлѣбъ привозится крестьянами изъ Тобольской и Томской губ. Мѣстные купцы, кромѣ того, принимаютъ дѣятельное участіе на главныхъ областныхъ ярмаркахъ: Ботовской и Чарской. Въ общемъ городъ Павлодаръ по условіямъ мѣстной жизни нѣсколько выдѣляется изъ числа другихъ городовъ степной окраины. Административныя и общественныя учрежденія слѣдующія:

Троицкая церковь.
Флоро-Лавровская церковь.
Уѣздное полицейское управленіе.
Уѣздное казначейство.
Податной инспекторъ и его канцелярія.
Павлодарское лѣсничество.
Почтово-телеграфная контора.
Городское общественное управл. (упрощенное).
Камера мирового судьи.
Нотаріусъ.

Крестьянскій начальникъ и его канцелярія.
Тюремный замокъ.
Женская прогимназія.
Городское училище.
Женское приходское училище.
Церковно-приходская школа.
Мусульманская школа.
Киргизскій пріемный покой.
Городской пріемный покой.
Мѣстная команда.

Исправникъ *Н. П. Куртуковъ*. Казначей *В. Г. Захаровъ*.

Петропавловскъ (Акмолин. обл.). Основанъ въ 1752 г. изъ укрѣпленія „Петропавловская крѣпость“. Уѣздный городъ. Расположенъ на правомъ берегу р. Ишима. Жителей до 30 тыс. Городъ находится вблизи желѣзнодорожной ст. „Петропавловскъ“, занимаетъ большую площадь и сравнительно съ другими городами лучше распланированъ и благоустроенъ. Въ городѣ, особенно въ центральной части его, есть много каменныхъ, капитальныхъ строеній. Главная улица—Вознесенская, на которой, какъ и на Соборной площади, находятся всѣ лучшіе магазины. Улицъ мощеныхъ нѣтъ. Тротуары деревянные. Вблизи станціи находится азіатскій „Мѣновой дворъ“, гдѣ масса лавокъ съ шелковой матеріею, азіатской ручной работы, ковры текинскіе, бухарскіе и кашгорскіе. По своему внѣшнему виду, благоустройству, оживленности и условіямъ общественной жизни, г. Петропавловскъ ничѣмъ не отличается отъ болѣе или менѣе лучшихъ городовъ Россіи. Въ торговомъ отношеніи, благодаря желѣзной дорогѣ, Петропавловскъ значительно поднялся, и торговая дѣятельность изъ года въ годъ развивается. Въ городѣ устроенъ водопроводъ. Главная улица—Вознесенская.

Городское полицейское управленіе.
Уѣздное казначейство.
Податной инспекторъ и его канцелярія.
Казенный винный складъ.
Отдѣленіе Государственнаго банка.
Городской общественный банкъ.
Городской ломбардъ.
Петропавловское лѣсничество.
Почтово-телеграфная контора.
Городская дума и управа.
Сиротскій судъ.
О-во взаимнаго кредита.
2 камеры мировыхъ судей.
Нотаріусъ.
Крестьянскій начальникъ и его канцелярія.

Тюремный замокъ.
Отдѣленіе Русскаго Торгово - Промышленнаго банка.
Реальное училище.
Городское 5-кл. училище.
Станичныя школы: мужская и женская.
Женская гимназія.
Приходскія училища: мужское и женское
Желѣзнодорожная школа.
Воскресная школа.
Пароходная контора Бр. Каменскихъ.
Городская больница.
Уѣздная больница.
Тюремная больница.
Родовспомогательное заведеніе.

Пунктовый ветеринарный врачъ.
 Бойня.
 Вольно-пожарная дружина.
 Водопроводная контора.
 Шесть мечетей.
 О-во пособія бѣднымъ.
 О-во садоводства.
 Военный лазаретъ.
 Городская станція Сиб. ж. д.
 Отдѣленіе Коммерческаго Торгово-Промыш-
 леннаго банка.
 Отдѣленіе Сибирскаго Торговаго банка.
 Общественное собраніе.
 Городской театръ.
 Городская бібліотека и читальня.
 Городская богадѣльня.

Ночлежный домъ.
 Женская община-монастырь.
 Пушкинскій бульваръ.
 Гостиница «Европейская».
 Меблир. комн. Новышева В. В.
 Назарова В. А.
 Гребнева Н. В.
 Чернышевой В. Б.
 Ресторанъ Дроздова (при Европ. гостин.).
 Мѣстная команда.
 Церкви (восемь). ———

Такса извозчиковъ:

Отъ вокзала въ городъ 40 к.
 По городу за конецъ 15 к.
 „ 1 часъ 25 к.

Полицмейстеръ *А. И. Шелькингъ*. Исправникъ *Б. А. Оссовскій*. Каз-
 начей *Л. И. Лямбертъ*. Врачъ *А. И. Мухинъ*.

Петропавловскъ (Прим. обл.). Уѣздный городъ Приморской области, на-
 ходящійся на восточномъ берегу полуострова Камчатки у Авачинской губы.
 Основанъ въ 1740 г. Жителей до 1500 чел. Послѣдніе занимаются лѣсными
 промыслами и рыболовствомъ. По внѣшнему виду городъ ничѣмъ не отли-
 чается отъ большой деревни. Петропавловскъ расположенъ въ глубинѣ бухты,
 которая, будучи закрыта отъ вѣтровъ, является одною изъ удобныхъ въ свѣтѣ
 стоянокъ для зимовки и исправленія судовъ. Во время Крымской войны го-
 родъ подвергался обстрѣлу съ непріятельскихъ судовъ, однако безрезультатно,
 такъ какъ здѣсь былъ устроенъ фортъ, и поставлены орудія. Въ настоящее
 время Петропавловскъ имѣетъ значеніе лишь, какъ административный центръ
 уѣзда и какъ удобное мѣсто для стоянки судовъ. Торговля въ городѣ незна-
 чительная. Административныя и общественныя учрежденія слѣдующія:

Петропавловская церковь.
 Окружное полицейское управленіе.
 Почтовая контора.
 Городской староста.
 Городское училище.

Казачья команда.
 Метеорологическая станція.
 Агентство общества пароходства Кит.-Вост.
 ж. д.
 Приемный покой.

Окружн. нач. *Ст. М. Лехъ*.

Селенгинскъ (Забайк. обл.). Основанъ въ 1666 г. Уѣздный городъ, распо-
 ложенный на лѣвомъ берегу рѣки Селенги, впадающей въ озеро Байкаль.
 Жителей около 2500. Послѣдніе занимаются бахчеводствомъ, табаковод-
 ствомъ, а также скотоводствомъ, земледѣліемъ и рыболовствомъ. Городъ раз-
 бросанъ на небольшомъ пространствѣ и совсѣмъ не благоустроенъ. Стро-
 еній около 500. Фабрикъ и заводовъ нѣтъ. Торговля заведенія сосредо-
 точены въ центрѣ города; оборотъ послѣднихъ едва достигаетъ 150 т. руб.
 въ годъ. Близъ города находится колонія англійскихъ миссіонеровъ. Адми-
 нистративныя и общественныя учрежденія слѣдующія:

Иннокентьевская церковь.
 Уѣздное полицейское управленіе.
 Почтовая контора.
 Городское общественное управленіе (упро-
 щенное).
 Камера мирового судьи.
 Начальная мужская школа.

Женская начальная школа.
 Миссіонерская школа.
 Церковно-приходскихъ 3.
 Городское училище.
 Приемный покой.
 Попечительство о бѣдныхъ.
 Пожарная дружина.

Исправникъ *Н. И. Балкашинъ*. Врачъ *Г. И. Высоцинскій*.

Семипалатинскъ. Областной городъ Семипалатинской области, находится на правомъ берегу Иртыша и при рѣчкѣ Семипалатинкѣ, составляющей рукавъ Иртыша. Основанъ въ 1718 г. полковникомъ Ступинымъ. Название свое городъ носить отъ семи палатъ (древнихъ каменныхъ строеній), развалины которыхъ видны и теперь близъ города. Семипалатинскъ возведенъ на степень города въ 1782 г., а въ 1854 г. назначенъ областнымъ. Жителей свыше 30 тыс. Какъ по своему благоустройству, такъ и по условіямъ общественной жизни и торговой дѣятельности, Семипалатинскъ является однимъ изъ лучшихъ центровъ Западной Сибири и почти ничѣмъ не отличается отъ многихъ городовъ Европейской Россіи. Мѣстная торговля, развиваясь изъ года въ годъ, достигаетъ уже миллионныхъ оборотовъ. Одновременно съ развитіемъ торговли постепенно расширяется кустарное и фабричное производство. Административныя и общественныя учрежденія слѣдующія:

- | | |
|---|--|
| Церкви: Знаменскій соборъ.
Александро-Невская.
Центрального стана.
Тюремная.
Миссіонерская.
Мужской гимназіи. | Пароходныя конторы: Т-во Курбатовъ и Игнатовъ.
Богословскаго Горнаго о-ва. |
| Канцелярія губернатора.
Областное правленіе.
Городское полицейское управленіе.
Уѣздное полицейское управленіе.
Областное казначейство.
Податной инспекторъ и его канцелярія.
Управленіе V акцизнаго округа.
Запасный магазинъ.
Казенный винный складъ.
Отдѣленіе Государственнаго банка.
Отдѣленіе Сибирскаго Торговаго банка.
Отдѣленіе Русско-Китайскаго банка.
Городской общественный банкъ.
Агентство Ярославско-Костромскаго банка.
Семипалатинское лѣсничество.
Почтово-телеграфная контора.
Телефонная контора.
Городская дума и управа.
Сиротскій судъ.
Окружный судъ.
2 камеры мировыхъ судей.
Нотариусъ.
Сѣздъ крестьянскихъ начальниковъ.
Крестьянскій начальникъ и его канцелярія.
Тюремный замокъ.
Гимназія мужская.
Учительская семинарія.
Женская гимназія.
Женское епархіальное училище.
Городскія училища 2.
Женское приходское училище.
Церковно-приходскія школы 4.
2 воскресныя школы.
Войсковое начальное училище.
Начальное русско-киргизское училище.
Пароходныя конторы: Бр. Каменскихъ.
Верхне - Иртышскаго о-ва пароходства.
Акц. о-ва Любимовъ и К ^о . | Транспортная контора Сибирской ж. д.
Врачебное управленіе.
Городская больница.
Лечебница для душевно-больныхъ.
Уѣздная лечебница.
Лазаретъ.
Пунктовый ветеринарный врачъ.
Бойня.
Подотдѣлъ Импер. Рус. Географич. общества.
О-во поощренія коннозаводства и любителей спорта.
Вольно-пожарная дружина.
Областное попечительство о народной трезвости.
Уѣздное попечительство о народной трезвости.
О-во вспомош. недост. учен. женск. и мужск. гимназій.
О-во попеченія о начальномъ образованіи.
Дамское попечительство о бѣдныхъ.
Мусульманское благотворительное общество.
О-во любителей музыки и драматическаго искусства.
Попечительное общество о домѣ трудолюбія.
Общество правильной охоты.
Народный домъ.
Музей.
Управленіе окружного горнаго инженера степного—южнаго округа.
Двѣ мечети.
Гипподромъ.
Номера Андропова.
Общественное собраніе.
Военное собраніе.
Приказчичій клубъ.
Чайная о-ва трезвости. |

Городской голова П. Ф. Плещеевъ. Полицмейстеръ В. А. Аркадьевъ.
Врачъ И. Г. Гурбановъ. Исправникъ И. С. Навроцкій. Казначей А. И. Корешинъ.

Средне-Колымскъ (Якутской обл.). Окружной городъ обширнаго Колымскаго края. Находится на лѣвомъ берегу рѣки Колымы. Жителей около 1500. Послѣдніе состоятъ изъ крестьянъ, казаковъ и инородцевъ. Оторванный отъ болѣе или менѣе оживленныхъ центровъ и заброшенный въ мертвую, безжизненную мѣстность, Средне-Колымскъ является однимъ изъ самыхъ неблагоустроенныхъ городовъ Сибири. Строеній и юртъ свыше 100. Городъ имѣетъ нѣкоторое значеніе, какъ торговый пунктъ, куда собираются для торга всѣ окрестные жители, преимущественно инородцы: тунгусы, якуты, юкагиры и др. Послѣдніе производятъ мѣновую торговлю съ якутскими купцами. Климатъ суровый. Безлюдіе, мертвый видъ природы, невысокія горы, корявый лѣсъ и множество озеръ и болотъ—такова окружающая обстановка города. Зимой глубокіе снѣга, пурга и едва выносимый холодъ. Отъ Якутска Средне-Колымскъ находится въ 2500 вер. Учрежденія въ городѣ слѣдующія:

Окружное полицейское управленіе.
Почтовая контора.
Городской староста.
Камера мирового судьи.
Караульный домъ.

Городское начальное училище.
Миссіонерскія школы 2.
Школа грамоты.
Лечебница.
Церковь.

Окружной исправникъ *А. А. Николаевъ*.

Сургутъ (Тобольской губ.). Основанъ въ 1593 г. на мѣстѣ остяцкаго городка. Находится въ 1¹/₂ вер. отъ праваго берега рѣки Оби, на возвышенной песчаной мѣстности. Жителей до 2 тыс. Послѣдніе занимаются рыболовствомъ, сборомъ ягодъ, скотоводствомъ, заготовкой дровъ для обскихъ пароходовъ, лѣсными промыслами и мѣною торговлею съ инородцами. Строеній до 250. Улицы широкія; лѣтомъ заростають травой, а осенью очень грязны. Торговля незначительная. Фабрикъ и заводовъ нѣтъ. Изъ Сургута отпускается рыба, дичь, шкурки бѣличьи и лисьи, кедровый орѣхъ, пушнина и пр. Ярмарка бываетъ ежегодно. Обороты ея достигаютъ до 12—15 т. руб. Базаровъ нѣтъ. Торговыхъ лавокъ до 50, изъ числа которыхъ четыре городскихъ. Административныя и общественныя учрежденія слѣдующія:

Троицкая церковь.
Уѣздное полицейское управленіе.
Почтовая контора.
Городское общественное управленіе (упрощ.).
Камера мирового судьи.

Приходское училище.
Церковно-приходскихъ 3.
Городская больница.
Казенный хлѣбо-запасный магазинъ.

Уѣздный исправникъ Григ. Алекс. *Пирожниковъ*; мир. судья Карлъ Генрих. *Литынский*.

Срѣтенскъ (Забайк. обл.). Казачья станица Нерчинскаго округа. Находится при впаденіи р. Куренги въ р. Шилку. Конечная станція Сибирской жел. дороги. Первоначально станица называлась острогомъ. Въ 1783 г. преобразована была въ городъ, который въ 1793 г. былъ упраздненъ. Населеніе станицы свыше 10 тыс. Изъ нихъ 15⁰/₁₀₀ казачьяго населенія и 85⁰/₁₀₀ разночинцы и крестьяне. Станица раскинута на большомъ пространствѣ у подошвы отроговъ Яблоноваго хребта и по своему благоустройству, внѣшнему виду, общественной и торговой жизни нисколько не отличается отъ многихъ сибирскихъ городовъ. Являясь самымъ оживленнымъ пунктомъ во всемъ Забайкальѣ, станица Срѣтенскъ по своимъ торговымъ оборотамъ, достигающимъ до 9 мил. въ годъ, занимаетъ видное мѣсто въ числѣ торговыхъ центровъ Сибири, и въ будущемъ, благодаря своему географическому положенію, въ общемъ товаро-обмѣнѣ страны будетъ имѣть крупное значеніе. Жители за-

нимаются торговлею, земледѣліемъ, лѣсными промыслами и извозомъ. Административныя и общественныя учрежденія слѣдующія:

Церкви: Срѣтенская.	Контора пароходства В. М. Лукина.
Мѣстнаго гарнизона.	« « И. Е. Шустова.
Кладбищенская.	« « Я. С. Андовѣрова.
Тюремная.	Лечебница.
Полицейское управленіе.	Лазаретъ.
Уѣздное казначейство.	Пунктовый ветеринарный врачъ.
Отдѣленіе Сибирскаго Торговаго банка.	Бойня.
Отдѣленіе Русско-Китайскаго банка.	Таможня.
Почтово-телеграфная контора.	О-во взаимопомощи приказчиковъ.
Городское общественное управленіе (упрощ.).	Казенный соляной магазинъ.
Камера мирового судьи.	16-й В.-С. стрѣлковый полкъ.
Нотариусъ.	1-ая В.-С. зап. пѣш. арт. батарея.
Крестьянскій начальникъ и его канцелярія.	Конвойная команда.
Продовольственный магазинъ.	

Тара (Тобольской губ.). Основанъ въ 1594 г. Уѣздный городъ, расположенный на лѣвомъ берегу р. Иртыша и занимающій большое пространство. Жителей до 9.500. Строенія деревянные. Нѣкоторыя улицы, въ особенности центральныя, сравнительно благоустроены и отличаются оживленіемъ. Общественная жизнь въ городѣ значительно развита, что въ связи съ оживленною мѣстною торговою дѣятельностью, способствуетъ росту и улучшенію бытовыхъ условій города. Тара — центръ торговли всего уѣзда. Въ городѣ бывають 4 ярмарки, на которыя свозятся масло, жировые товары, мѣха, мануфактура и пр. Городская торговля замѣтно расширяется и развивается. Хлѣбныя операціи достигаютъ крупныхъ оборотовъ. Имѣется пристань. Административныя и общественныя учрежденія слѣдующія:

Церкви: Николаевскій соборъ.	Городское училище.
Богородице-Казанская.	Женская прогимназія.
Параскевѣевская,	Приходское училище.
Спаская.	Церковно-приходскихъ 4.
Тихвинская (тюр.).	Магометанское училище.
Уѣздное полицейское управленіе.	Городская больница.
Уѣздное казначейство.	Тюремная больница.
Податной инспекторъ и его канцелярія.	Пунктовый ветеринарный врачъ.
Управленіе V акцизнаго округа.	Бойня.
Казенный винный складъ.	Сельско-хозяйственное общество.
Городской общественный банкъ.	Общественное собраніе.
Городской ломбардъ.	Городской садъ.
Почтово-телеграфная контора.	Общественная бібліотека.
Городская дума и управа.	Вольно-пожарная дружина.
Сиротскій судъ.	Сиропитательный домъ Нѣмчинова.
Мѣщанская управа.	Домъ призрѣнія бѣдныхъ.
Камера мирового судьи.	Городская богадѣльня.
Нотариусъ.	Ночлежный домъ.
Крестьянскій начальникъ и его канцелярія.	Мѣстная команда.
Тюремный замокъ.	

Уѣздн. исправникъ В. С. *Куриленко*, воинск. н-къ Вит. Юл. *Шкленнигъ*.
Врачи: городской В. Х. *Клячкинъ*, уѣздный Л. И. *Таддесъ*, Казначей А. П. *Николаевъ*.

Троицкосавскъ (Забайкальской обл.). Основанъ въ 1727 г. (сл. Кяхта). Какъ пограничное укрѣпленіе подъ названіемъ „Ново-Троицкое“, съ 1813 по 1851 г. считался заштатнымъ городомъ, а затѣмъ былъ назначенъ административнымъ центромъ Кяхтинскаго градоначальства. Въ 1901 г. назначенъ уѣзднымъ городомъ. Троицкосавскъ находится въ 3¹/₂ вер. отъ Китайской границы и является административнымъ пограничнымъ центромъ. Городъ разбросанъ вдоль рѣчки Кяхты, окруженъ горами и въ смыслѣ внѣшняго благоустройства во многомъ уступаетъ другимъ городамъ. Жителей до 12 тыс. Многіе изъ нихъ занимаются извозомъ и ремеслами. Торговыхъ заведеній

немного, такъ какъ вся торговля сосредоточена въ примыкающей къ городу слободѣ Кяхтѣ и Усть-Кяхтѣ. Кяхта расположена на самой китайской границѣ и соединена съ Троицкосавскомъ единственною въ краѣ шоссею дорою; за Кяхтою находится торговое китайское поселеніе Маймачень. Жителей въ Кяхтѣ до 2 тыс., не считая китайцевъ и монголовъ. Торговля значительная. Главнымъ предметомъ торга является чай. Общественная жизнь въ Троицкосавскѣ начала развиваться только въ послѣднее время, а потому еще не имѣетъ того оживленія, какъ въ другихъ городахъ. Административныя и общественныя учрежденія слѣдующія:

Церкви: Троицкій соборъ.	Городское училище.
Покровская.	Воскресная духовная школа.
Успенская.	Церковно-приходскія школы 3.
Воскресенская (въ Кяхтѣ).	Школа грамоты.
Городское полицейское управленіе.	Частное училище.
Уѣздное казначейство.	Начальныя школы 2.
Податной инспекторъ и его канцелярія.	Лечебница.
Отдѣленіе Русско-Китайскаго банка.	Амбулаторія.
Троицкосавское лѣсничество.	Пунктовый ветеринарный врачъ.
Почтово-телеграфная контора.	Бойня.
Городсксе общественное управленіе (упрощ.).	Подотдѣль Русскаго Импер. Географ. Общества.
2 камеры мировыхъ судей.	О-во вспомош. учащимся.
Нотариусъ.	О-во пособія бѣднымъ.
Реальное училище.	О-во вспомошествованія приказчиковъ.
Ремесленное училище.	Музей.
Женская прогимназія.	

Полицмейстеръ *Я. Е. Урусовъ*. Врачъ *Л. Н. Троицкій*. Исправникъ *А. П. Московъ*. Казначей *А. А. Скрыпотчиковъ*.

Тобольскъ. Губернскій городъ Тобольской губерніи. Основанъ въ 1587 г. Находится при впаденіи рѣки Тобола въ Иртышъ на гористой мѣстности. По времени основанія Тобольскъ—одинъ изъ старѣйшихъ городовъ Сибири. Въ прошломъ значеніе его, какъ главнаго административнаго центра всей Сибири, было огромно, и благодаря этому общественная жизнь въ немъ, а также торговая дѣятельность всегда находились въ лучшихъ условіяхъ, чѣмъ въ другихъ городахъ. Послѣднее въ свою очередь значительно поспособствовало его росту, развитію и внѣшнему благоустройству. Мѣстоположеніе города красивое. Центральныя улицы обстроены капитальными зданіями. Улицы широкія. Жителей до 25 тыс. Строеній свыше 3 тыс. Мѣстная торговля, не отличаясь особымъ оживленіемъ, все-таки достигаетъ солидныхъ размѣровъ. Изъ Тобольска въ Еврепейскую Россію ежегодно отправляются значительныя партіи: мяса, сала, пушнины, рыбы и хлѣбныхъ продуктовъ. Базары ежедневно. Ярмарка съ оборотомъ 7—10 тыс. рублей. Имѣется пристань. По Иртышу городъ соединенъ пароходными рейсами съ пристанями до г. Семипалатинска, а по Оби съ Томскомъ и попутными городами. Административныя и общественныя учрежденія слѣдующія:

Канцелярія губернатора.	Агентство Ярославско-Костромскаго банка.
Губернское правленіе.	Агентство Нижегородско-Самарскаго земельного банка.
Городское полицейское управленіе.	Городской ломбардъ.
Уѣздное полицейское управленіе.	Управленіе государственными имуществами.
Строительное отдѣленіе губернскаго управленія.	Тобольскій отрядъ по поземельному устройству крестьянъ.
Тобольская казенная палата.	Тобольское лѣсничество.
Губернское казначейство.	Почтово-телеграфная контора.
Податной инспекторъ и его канцелярія.	Городская дума.
Управленіе IV акцизнаго округа.	Городская управа.
Казенный винный складъ.	
Отдѣленіе Государственнаго банка.	
Городской общественный банкъ.	

Сиротскій судъ.
 Мѣщанская управа.
 Окружный судъ.
 2 камеры мировыхъ судей.
 2 нотариуса.
 Межевое управленіе.
 Крестьянскій начальникъ и его канцелярія.
 Тюремный замокъ.
 Тюремная инспекція.
 Исправительное арестантское отдѣленіе.
 Каторжныя тюрьмы № 1 и № 2.
 Канцелярія директора народныхъ училищъ.
 Гимназія мужская.
 Школа молочнаго хозяйства.
 Маріинская женская школа.
 Духовныя училища мужское и женское.
 Уѣздное училище.
 Духовная семинарія.
 Епархіальное училище.
 Городское училище.
 Приходскія училища 6.
 Повивально-фельдшерская школа.
 Ветеринарно-фельдшерская школа.
 Ветеринарно-бактериологическая станція.
 Духовное мужское училище.
 2-кл. школа.
 Церковно-приходскія школы 8.
 Образцовая школа.
 Частныя школы 4.
 Пароходныя конторы: М. Плотникова и с-вья.

Бр. Каменскихъ.
 Корнилова.

Врачебное управленіе.
 Городская больница.
 Тюремная больница.
 Лечебница.
 Приемный локой.
 Лазаретъ.
 Пунктовый ветеринарный врачъ.
 Бойня.

Сельско-хозяйственное общество.
 Благотвор. судебнаго вѣдомства общество.
 Отдѣлъ Импер. Россійск. О-ва рыбоводства
 и рыболовства.
 Отдѣлъ общества спасанія на водахъ.
 Отдѣлъ Им. Рос. о-ва Краснаго Креста.
 Вольно-пожарное общество.
 Епархіальный комитетъ миссіон. о-ва.
 Епархіальное попечительство о бѣдныхъ.
 Физико-медицинское общество.
 Отд. Имп. Русск. Музык. общества.
 О-во вспом. бѣдн. студент. Тобольск. губ.
 Тобольское попечительство о бѣдныхъ.
 Общество трезвости.
 О-во попеченія о начальномъ образованіи.
 Католич. благотворительное общество.
 Музей.
 Епархіальное управленіе.
 Духовная консисторія.
 Знаменскій мужской монастырь.
 Иоанно-введенскій женскій мон.
 Церкви: Каѳедральный соборъ.
 Андреевская.
 Благовѣщенская.
 Богоявленская.
 Введенская.
 Крестовоздвиженская.
 Вознесенская.
 Михайло-Архангельская.
 Петропавловская.
 Семи-отроковъ.
 Срѣтенская.
 Христорождественская.
 Александро-Невская (тюрем.).
 Городской больницы.
 Владимирская мѣщанская богадѣльня.
 Ссылно-поселенческая богадѣльня.
 Сиропитательное заведеніе.
 Тобольск. губ. жандарм. управ.
 Мѣстная команда.
 Управленіе воинскаго н-ка.

Городской голова Степ. Макарьев. *Трусовъ*. Полицмейстеръ, Ник. Мих. *Кублицкій*. Врачъ Серг. Флегонт. *Дунаевъ*. Воинск. н-къ Подполк. Гвидо Петр. *Груббе*. Уѣздный исправ. Вяч. Мих. *Пытуховъ*. Мировые судьи: 1-го уч. *Калининъ*; 2-го уч. *Гиляровскій*; 3-го уч. Густ. Карл. *Розеншаль*; 4-го уч. Н. С. *Фирсовъ*; добав. *Слюзковскій*. Крестьянскіе н-ки: 1-го уч. Вл. Вас. *Неудачинъ*; 2-го уч. Ахметъ Гирсов. *Нагайбоковъ*; 3-го уч. Алек. Алек. *Филипповъ*. Смотр. тюрем. замка Арк. Ив. *Престингъ*. Нач. исправ. арест. отд. Влад. Юліан. *Райскій*. Нач. каторжн. тюремъ: № 1 Мих. Вас. *Иконниковъ*; № 2-ой Андр. Гавр. *Богоявленскій*. Казначей Клем. Алек. *Норгаловичъ*.

Томскъ. Губернскій городъ Томской губ. Расположенъ на р. Томи при впаденіи въ нее р. Ушайки. Основанъ въ 1604 г. казацкимъ головою Писемскимъ и боярскимъ сыномъ Тырковымъ, на землѣ татарскаго хана Таяна. Мѣстность города изрыта оврагами и низинами („заозеро“, „заистокъ“, „болото“) и ежегодно въ половодье заливадается водой. Площадь города равна 12,4 кв. вер.; изъ нихъ застроено 4,2 кв. в. Строеній 13.000, жилыхъ болѣе 6000. Церквей и молитвенныхъ зданій 32. Два монастыря. Жителей около 70 тыс. (по переписи 1897 г. жит. 55 тыс.). Въ силу историческихъ причинъ и выгоды географическаго положенія, Томскъ издавна служилъ и слу-

жить центромъ умственной и торговой жизни Западной Сибири, а это послѣднее значительно отразилось на его ростѣ и развитіи, условіяхъ общественной жизни и торговой дѣятельности. По своему благоустройству, внѣшнему виду и развитію общественныхъ интересовъ, въ числѣ городовъ Западной Сибири, Томскъ занимаетъ первое мѣсто. Въ немъ сосредоточены всѣ административныя учрежденія губерніи, а также высшія учебныя заведенія Сибири. Санитарное состояніе города нѣсколько неудовлетворительно. Канализаціи нѣтъ. Съ 1905 г. дѣйствуетъ водопроводъ, стоящій около 700 тыс. руб. Замошеніе улицъ, начатое недавно, еще не закончено. Въ торговомъ отношеніи, съ проведеніемъ желѣзной дороги, г. Томскъ, какъ очутившійся нѣсколько въ сторонѣ отъ главной магистрали, потерялъ свое бывшее значеніе, когда служилъ центромъ и распредѣлителемъ сибирскихъ товаровъ, и нынѣ, хотя и является крупнымъ рынкомъ, но торговые обороты его изъ года въ годъ понижаются. Имѣется биржа, пристань, городскіе торговые ряды и пассажъ. Ярмарка незначительная. Всѣхъ торговыхъ

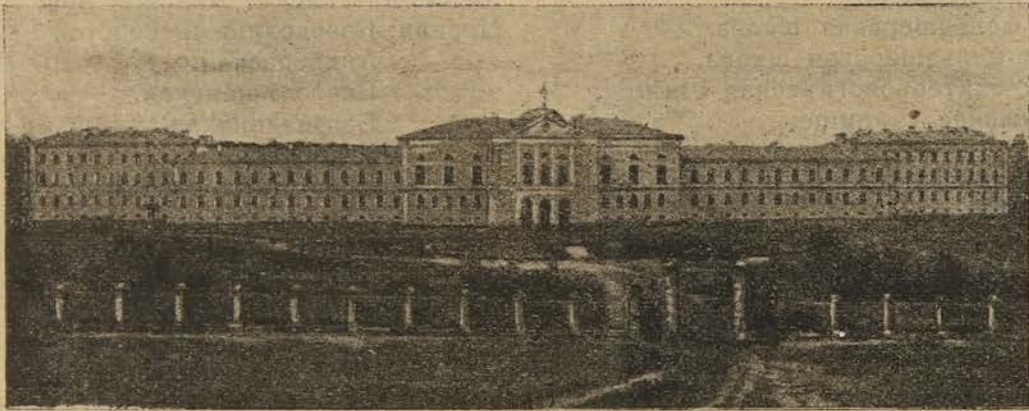

Томскій университетъ.

заведеній съ болѣе или менѣе значительными оборотами до 100. Промышленныхъ предпріятій, въ смыслѣ крупнаго, обширнаго производства, нѣтъ. Большинство изъ нихъ 7, 6 и 5 разрядовъ. Достопримѣчательности города составляютъ: могила загадочнаго старца Феодора Кузьмича и келья его по Нечаевской ул. Въ архитектурномъ отношеніи интересны: грандіозное зданіе технологическаго института, домъ и пассажъ Второва, бактериологическій институтъ, общественное собраніе и др. Лучшія гостиницы: „Европа“ и „Россія“; цѣны за квартиры дорогія. Административныя и общественныя учрежденія слѣдующія:

Управленіе почтово-телеграфнаго округа.
Канцелярія губернатора.
Губернское управленіе.
Городское полицейское управленіе.
Уѣздное полицейское управленіе.
Строительное отдѣленіе губ. управленія.
Контрольная палата.
Томская казенная палата.
Губернское казначейство.
Податной инспекторъ и его канцелярія.
Томско-Семипалатинское акцизное управленіе.
Управленіе I акцизнаго округа.
Запасный магазинъ.
Казенный винный складъ.
Отдѣленіе Государственнаго банка.

Отдѣленіе Сибирскаго Торговаго банка.
Отдѣленіе Русскаго для внѣшней торговли банка.
Городской общественный банкъ.
Агентство Ярославско-Костромскаго банка.
Агентство Нижегородско-Самарскаго земельнаго банка.
Городской ломбардъ.
Биржа.
Управленіе государственными имуществами.
Томскій отрядъ по поземельному устройству крестьянъ.
Западно-Сибирское переселенческое управленіе.
Томское лѣсничество.

- Почтово-телеграфная контора.
 Телефонная контора.
 Городская дума.
 Городская управа.
 Сиротскій судъ.
 Мѣщанская управа.
 О-во взаимнаго кредита.
 Окружный судъ.
 3 камеры мировыхъ судей.
 Консультационное бюро.
 3 нотариуса.
 Межевое управление.
 Крестьянскій начальникъ и его канцелярія.
 Тюремный замокъ.
 Тюремная инспекція.
 Пересыльная тюрьма.
 Исправительное арестантское отдѣленіе.
 Ссудо сберегательное товарищество.
 Управление Западно-Сибирскаго учебнаго округа.
 Канцелярія директора народныхъ училищъ.
 Императорскій Томскій университетъ.
 Технологическій институтъ Императора Николая II.
 Высшіе философскіе вечерніе курсы.
 Учительскій институтъ.
 Гимназія мужская.
 Реальное училище.
 Коммерческое училище.
 Ремесленное училище.
 Низшая ремесленная школа.
 Женская гимназія.
 Женская гимназія Мирковичъ.
 Уѣздное училище.
 Духовная семинарія.
 Духовное училище.
 Епархіальное женское училище.
 Повивальнй институтъ.
 Городскія приходскія училища муж.—10.
 Город. приход. училища женск.—10.
 Воскресныя школы 4.
 Церковно-учительская мужская школа.
 Еврейское училище.
 Сельское училище.
 Магометанское училище.
 Ветер.-фельд. школа.
 Повивальная школа.
 Ремесленныя училища 2.
 Церковно-приходскія 12.
 Школа грамоты.
 Техническое желѣзн. училище.
 Женская рукодѣльная школа.
 Управление водными путями.
 Пароходныя конторы: М. Плотникова и С-вья.
 Бр. Каменскихъ.
 Бр. Вардропперъ.
 Акц. О-ва Любимова и Ко..
 Н-въ В. Е. Ельдештейна.
 Е. И. Мельниковой.
 Корнилова.
 Управление Сибирской ж. д.
 Контроль Сибирской ж. д.
 Городской водопроводъ.
 Городская станція Сибирской ж. д.
 Испытательная лабораторія по молочному хозяйству.
 Больница общественнаго призрѣнія.
 Клиники университета.
 Больница для заразныхъ больныхъ.
 Больница И. Некрасова.
 Родильный домъ.
 Родильный покой.
 Лечебница женскихъ болѣзней.
 Больница общины сестеръ милосердія.
 Желѣзнодорожная лечебница.
 Лечебница д-ра Левенсона.
 Водолечебница вр. Еланцева.
 Лечебница Иванова.
 Лабораторія для изслѣдованій.
 Зубоврачебная клиника Каменецкаго и Левитина.
 Лечебница дантиста Сосунова.
 Школа массажа Стрѣлковой.
 Пастеровская станція.
 Вблизи города заканчивается постройкою окружная лечебница для душевнобольныхъ на 1000 кр.
 Тюремная больница.
 Лазаретъ.
 Пунктовый ветеринарный врачъ.
 Бойня.
 Общество естествоиспытателей и врачей.
 Юридическое общество.
 Зап.-Сиб. общество сельскаго хозяйства.
 Благотвор. судебного вѣдомства общество.
 Отдѣлъ православнаго палестинскаго общества.
 Общество покровительства животнымъ.
 Отдѣлъ общества спасанія на водахъ.
 О-во поощренія коннозаводства.
 Вольно-пожарное общество.
 О-во попеченія о начальномъ образованіи (вр. закрыто).
 Техническое общество.
 Благотворительное о-во.
 О-во содѣйствія физическаго развитія.
 О-во правильной охоты.
 О-во приказчиковъ.
 О-во вспом. учащимся.
 Комитетъ народныхъ чтеній.
 Отд. Импер. Русс. Музык. общества.
 Музыкальные классы общества.
 О-во потребителей.
 О-во садоводства.
 Церковно-приходскія попечительства (при всѣхъ храмахъ).
 О-во пріюта «Ясли».
 Попечит. о нужд. учащихся духовной семин.
 О-во вспом. рабочимъ на горныхъ и золотыхъ пріискахъ.
 О-во взаимопомощи книгопечатниковъ.
 О-во взаимн. вспом. учащимъ и учившимъ.
 О-во взаимнаго страхованія.
 О-во землед. колоній и ремеслен. пріютовъ.
 Отд. противораскольничьяго братства.
 Комитетъ православл. миссіонерскаго об-ва.
 О-во любителей мужского пѣнія.
 Драматическое общество.
 Общество трезвости.
 Фотографическое общество.
 Педагогическое общество.
 О-во практическихъ врачей.
 О-во распротр. сельскихъ библіотекъ.

Народный домъ.
Музей прикладныхъ знаній.
Педагогическій музей.
Университетскій музей.
Бюро съѣзда золотопромышлен. Томск. окр.
Горное управленіе окружного инженера
Алтайскаго горнаго округа.
Канцелярія окружн. инжен. Томск. горнаго
округа.

Епархіальное управленіе.
Духовная консисторія.
Томскій Алексѣевскій монастырь.
Іоанно-Предтеченскій женскій монастырь.
Церкви: Троицкій кафедральный соборъ.
Никольская.
Знаменская.
Богоявленская.
Благовѣщенская.
Воскресенская.
Троицкая единовѣрческая.
Преображенская.
Духосошествіевская.
Вознесенская.
Спасская.
Архіерейская.
Тюремная.
При исправительномъ отдѣл.
Владимірскаго пріюта.
Мужской гимназіи.
Духовнаго училища.
Женской гимназіи.
Духовной семинаріи.
Университетская.
Епархіальнаго женскаго училища.
Томскаго мѣстнаго лазарета.
Клиническая Томскаго универс.
Николаевская при городской боль-
ницѣ.
Часовня во имя Иверской Божіей
матери.
Лютеранская во имя Св. Маріи.

Католическій костель.

Еврейская синагога.

Молитвенный домъ.

Мечеть.

Частныя школы: Музыкальная школа К. И.
Томашинской.
Зубо-врачебная школа М. А.
Каменецкой.
Начальная школа Леман-
кина.
Начальная школа Шешу-
ковой.
Начальная школа Черепановой.

Дѣтскій садъ Тихонравовой.
Вечерніе общеобразова-
тельные классы.

Библіотеки: Император. Томскаго универси-
тета.
Городская.
Безплатная народная.
Пушкинская.
Сибирской ж. д.
Епархіальная.
Книжнаго маг. Макушина.
Контрольной Палаты.

Пріюты: Маріинскій.
Владимірскій.
Дѣтскій бр. Королевыхъ.
О-ва вспомош. учащимся.
Для бездомныхъ и нищихъ дѣтей.
Маріинскій сиропитательный.

Городская богадѣльня.
Богадѣльня мѣщанскаго общества.
Домъ трудолюбія.
Театръ Королевы (поврежденъ пожаромъ и
еще не ремонтированъ).
Театральный залъ общественнаго собранія.
Театральный залъ народной аудиторіи.
Театральный залъ при желѣзнодорожномъ
клубѣ.

Циркъ (деревянный).
Военное собраніе.
Общественное собраніе.
Желѣзнодорожное собраніе Сиб. ж. д.
Коммерческое собраніе.

Сады: Городской.
Лагерный.
Ботаническій.
Пѣтуховскій.
Пушкинскій скверъ.

Гипподромъ.

Гостиницы: «Россія» (ресторанъ).
«Европа» (ресторанъ).

Меблиров. комнаты: «Сибирское подворье».
«Коммерческія».
«Московскія».
«Иркутскія».
«Самарскія».
«Дальній Востокъ».
«Биржевыя».
«Центральныя».
«Восточныя».
«Западныя».
«Берлинъ».

Пивныя зала: Крюгера.
Рейхзелигмана.
Зеленевскаго.

Городской голова пот. поч. гражд. Ив. Макс. Некрасовъ; полицмей-
стеръ ; мировые судьи: 1-го уч. ; 2-го уч. Ферд.
Ламберт. Опоцкій; 3-го уч. Юліанъ Станисл. Дунинъ-Бржезинскій; 4-го уч.
Левъ Андр. Кудрявый; 5-го уч. Серг. Алек. Журовъ; врачи: городской Ник.
Ив. Дамаскинъ, уѣздный Влад. Станис. Пирусскій; казначей Гребневъ.
Крестьянскіе н-ки: 1-го уч. Алек. Арт. Райскій; 2-го уч. Ник. Фед. Камаевъ;
3-го уч. Вас. Алекс. Яблонскій-Шавровскій; 4-го уч. Серг. Ил. Кандауровъ;
уѣздный исправникъ Конст. Ардал. Поповъ; воинскій н-къ полк. Александр.
Вас. Меньшиковъ.

Туринскъ (Тобольской губ.). Основанъ въ 1600 г. Уѣздный городъ. Расположенъ на берегу р. Туры. Жителей около 6¹/₂ тыс. Послѣдніе занимаются, главнымъ образомъ, сельскимъ хозяйствомъ. Городъ небольшой и состоитъ изъ деревянныхъ и каменныхъ построекъ. Мостовыхъ нѣтъ. Центральная часть города отличается нѣкоторымъ оживленіемъ и по своему благоустройству производитъ пріятное впечатлѣніе. Въ торговомъ отношеніи Туринскъ не имѣетъ никакого значенія. Лѣтомъ сюда къ пристани, для отправки далѣе, направляется хлѣбъ и разные продукты изъ уѣзда, и въ это время торговая жизнь въ городѣ нѣсколько оживляется. Всѣхъ торговыхъ предпріятій въ Туринскѣ до 80-ти. Имѣется нѣсколько заводовъ и разныхъ мастерскихъ. Общественная жизнь въ городѣ, несмотря на незначительный кружокъ, интеллигенціи, все-таки немного разнообразна. Близость такихъ центровъ, какъ Екатеринбургъ, Пермь и др., не можетъ не оказывать вліянія на жизнь Туринска, и, вслѣдствіе этого, здѣсь не чувствуется той безжизненности, которая господствуетъ въ отдаленныхъ и заброшенныхъ уголкахъ. Административныя и другія учрежденія въ городѣ слѣдующія:

Церкви: Крестовоздвиженская.	Мѣщанская управа.
Покровская.	2 камеры мировыхъ судей.
Спасская.	Крестьянскій начальникъ и его канцел.
Срѣтенская.	Тюремный замокъ.
Николаевская (жен. мон.).	Городское училище.
Уѣздное полицейское управленіе.	Женская прогимназія.
Уѣздное казначейство.	Приходскія училища 2.
Податной инспекторъ и его канцелярія.	Церковно-приходскихъ 4.
Сельскій банкъ.	Городская больница.
Туринское лѣсничество.	Тюремная больница.
Почтово-телеграфная контора.	Амбулаторія.
Городское общественное управленіе (упрощ.)	Николаевскій женскій монастырь.

Уѣздный исправникъ Алекс. Ив. *Разумовскій*; воинскій н-къ подполк. Левъ Юліан. *Яцунскій*; врачи: городской Кроль Алтер. *Мукамень*, уѣздный Мортирій Ив. *Тихомировъ*; казначей Алекс. Ник. *Малъевъ*.

Туруханскъ. Небольшой заштатный городъ Енисейской губерніи изъ болѣе населенныхъ пунктовъ Туруханскаго края. Основанъ въ 1607 г. и расположенъ вблизи р. Туруханъ въ мѣстности болотистой и нездоровой. По внѣшнему виду городъ представляетъ собою небольшую, глухую деревню. Жителей около 600 душъ обоего пола, большинство изъ нихъ занимается рыболовствомъ и пушнымъ промысломъ. Жизнь въ городѣ крайне однообразна, и только въ іюнѣ мѣсяцѣ, въ дни ярмарки, замѣтно нѣкоторое оживленіе. Зима суровая и продолжительная, лѣто—короткое. Почта приходитъ два раза въ мѣсяцъ, приблизительно 10 и 24 числа, выходитъ изъ Туруханска каждое 7 и 22 число, за исключеніемъ мѣсяцевъ распутицы, т. е. апрѣля, мая, сентября и октября. До Енисейска почта идетъ отъ 9 до 13 дней. Въ городѣ двѣ церкви: туруханскій Преображенскій соборъ и церковь—Троицко-туруханскаго монастыря, одна лечебница, почтовое отдѣленіе, городское хозяйственное управленіе, отдѣльное управленіе туруханскаго пристава, пять школъ: туруханская при монастырѣ, туруханская при соборѣ, инбатская, дудинская и тазовская, одинъ постоянный дворъ и около двѣнадцати мелкихъ лавокъ.

Отдѣльный приставъ: Левъ Фердин. *Булевскій*; врачъ: Матв. Мих *Венсловъ*.

Тюкалинскъ (Тобольской губ.). Основанъ въ 1763 г. Уѣздный городъ съ населеніемъ до 7 тыс. Большинство жителей занимается сельскимъ хозяйствомъ и кустарнымъ промысломъ. Городъ занимаетъ сравнительно большую пло-

щадь и состоитъ, за нѣкоторымъ исключеніемъ, изъ деревянныхъ строеній. Окраины города грязны, постройки здѣсь разбросаны. Торговля небольшая. Торговыхъ предпріятій около 40, мастерскихъ, фабрикъ и заводовъ до 20-ти. Общественная жизнь, вслѣдствіе небольшого кружка интеллигенціи, оставляетъ желать много лучшаго.

Троицкая церковь.

Тюремная „

Уѣздное полицейское управленіе.

Уѣздное казначейство.

Податной инспекторъ и его канцелярія.

Городской общественный банкъ.

Тюкалинское лѣсничество.

Почтово-телеграфная контора.

Городское общественное управленіе (упрощ.).

Мѣщанская управа.

Камера мирового судьи.

Нотаріусъ.

Крестьянскій начальникъ и его канцел.

Тюремный замокъ.

Городское училище.

Приходское училище.

Церковно-приходскихъ 5.

Городская больница.

Тюремная больница.

Уѣздный исправникъ Ив. Анат. *Соколовъ*; воинскій н-къ подполк. Вацл. Осип. *Горскій*; врачи: городской Ник. Як. *Бисеровъ*, уѣздный—Фед. Никанд. *Евграфовъ*; казначей Вас. Арк. *Красовскій*.

Тюмень (Тобольской губ.). Основанъ въ 1581 г. Городъ расположенъ по обѣ стороны р. Туры при впаденіи въ нее мелководной рѣчки Тюменки. До проведенія и открытія желѣзной дороги Тюмень, благодаря своему географическому положенію, главнымъ образомъ, находенію у начальнаго

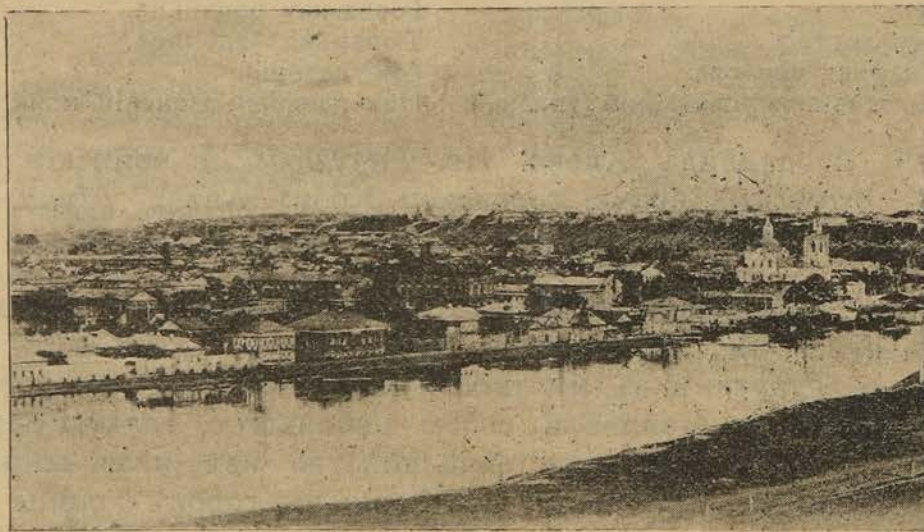

Г. Тюмень.

пункта сибирскаго судоходнаго пути, представлялъ собою важный транзитный и перевалочный пунктъ, чрезъ который проходила почти вся ввозная и вывозная торговля. Сюда же направлялись переселенцы и ссыльные. Все это, конечно, не могло не повліять на ростъ и развитіе города, а, главное, на торговую жизнь. Съ проведеніемъ же желѣзной дороги, иначе говоря, съ установленіемъ новаго транзитнаго пути и паденіемъ судоходства по рѣкамъ Западной Сибири, г. Тюмень потерялъ свое бывшее значеніе, что значительно отразилось на его внутренней жизни и экономическомъ ростѣ. Въ настоящее время г. Тюмень, какъ находящійся у воднаго пути, является перегрузочнымъ и свалочнымъ пунктомъ товаровъ, идущихъ изъ Сибири въ Европейскую Россію рѣчнымъ путемъ. Жителей въ городѣ до 35 тысячъ. Самъ по себѣ городъ раскинутъ и занимаетъ большую площадь. По количеству строеній, величинѣ и условіямъ мѣстной и общественной жизни

г. Тюмень занимает видное мѣсто въ числѣ сибирскихъ городовъ и даже превосходить нѣкоторые губернскіе и областные города края. Въ центральной части города постройки, дома и пр. большею частью капитальныя, каменные, а главная Царская улица отличается замѣтнымъ оживленіемъ. Улицы широкія, но не мощеныя и не освѣщаются. Торговыхъ заведеній свыше 350-ти; заводовъ, фабрикъ и мастерскихъ около 100. Имѣется хорошо оборудованный гостиный дворъ, а также пристань. Тутъ же около пристани устроены судостроительные заводы и мастерскія. Вообще говоря, въ Тюмени вполне развита городская жизнь. Ярмарка съ 20 іюня по 20 іюля. Главная ул.—Царская. Административныя и общественныя учрежденія слѣдующія:

Церкви: Благовѣщенскій соборъ.	Женская гимназія.
Вознесенская.	Городское училище.
Знаменская.	Приходскія училища 9.
Крестовоздвиженская.	Церковно-приходскихъ 8.
Михаило-Архангельская.	Пароходныя конторы: М. Плотникова и С-вья.
Покровская.	Бр. Каменскихъ.
Свято-Троицкая.	Бр. Вардропперъ.
Спасская.	Акц. О-во Любимовъ
Успенская.	и К ^о .
Алексан.-Невская.	Т-во Зап.-Сиб. Парох. и
Уѣздное полицейское управленіе.	торговли Корнилова.
Уѣздное казначейство.	Т-во Курбатовъ и Игна-
Податной инспекторъ и его канцелярія.	товъ.
Управленіе III акцизнаго округа.	Морозова А. Ф.
Казенный винный складъ.	Трепезникова и К ^о .
Отдѣленіе Государственнаго банка.	Городская больница.
Отдѣленіе Сибирскаго Торговаго банка.	Тюремная больница.
Городской общественный банкъ.	Лазаретъ.
Агентство Ярославско-Костромскаго банка.	Приемный покой.
Агентство Нижегородско-Самарскаго земель-	Родильный домъ.
наго банка.	Пунктовый ветеринарный врачъ.
Городской ломбардъ.	Бойня.
Тюменское лѣсничество.	Общество покровительства животныхъ.
Почтово-телеграфная контора.	О-во поощренія коннозаводства.
Телефонная контора.	Вольно-пожарная дружина.
Городская дума.	Музей.
Городская управа.	Свято-Троицкій мужской монастырь.
Сиротскій судъ.	Театръ и циркъ.
Мѣщанская управа.	Гипподромъ.
3 камеры мировыхъ судей.	Мѣстная команда.
2 нотариуса.	9-й Сиб. пѣх. рез. Тобольскій полкъ.
Крестьянскій начальникъ и его канцелярія.	Гостин. «Центральная», «Сѣверъ», «Вар-
Тюремный замокъ.	шава».
Реальное училище.	

Уѣздный исправникъ Мих. Ник. *Бѣлоносовъ*; воинскій н-къ подполк. Флег. Ив. *Темперовъ*; врачи: городской Алек. Сем. *Гасиловъ*, уѣздный Ив. Ив. *Никольскій*; казначей Андр. Ант. *Матусевичъ*; н-къ тюрьмы Вяч. Ник. *Михайловъ*; зав. пересел. дѣл. Петръ Петр. *Архиповъ*.

Усть-Каменогорскъ (Семипалатинской области.). Основанъ въ 1720 г. Уѣздный городъ, находящійся при впаденіи р. Ульбы въ р. Иртышъ на нѣсколько всхолмленной мѣстности. Городъ занимаетъ небольшое пространство и состоитъ изъ двухъ тысячъ строеній, образующихъ нѣсколько улицъ, довольно широкихъ, но немощеныхъ и грязныхъ. Жителей до 12 тысячъ. Большинство изъ нихъ занимается хлѣбопашествомъ, пчеловодствомъ, скотоводствомъ и золотопромышленностью. Мощное вліяніе Сибирской жел. дор., сказавшееся на семь стрѣхъ Западной Сибири, отразилось и на внутренней жизни Усть-Каменогорска. Въ послѣднемъ не только общественная жизнь, но и торговая дѣятельность, по сравненію съ прошлымъ, значительно

развились и въ настоящее время городъ является довольно оживленнымъ центромъ степныхъ областей. Административныя и общественныя учрежденія слѣдующія:

Покровскій соборъ.	Мужское приходское училище.
Троицкая церковь.	Женское приходское училище.
Тюремная »	Смѣшанное приходское училище.
Уѣздное полицейское управленіе.	Церковно-приходская школа.
Уѣздное казначейство.	Пароходная контора Верхне-Иртышскаго па- роходства.
Податной инспекторъ и его канцелярія.	Городская больница.
Ссудо-сберегательное товарищество.	Бюро сѣзда золотопром. Семип.-Семир. окр.
Устькаменогорское лѣсничество.	Казачья школа.
Почтово-телеграфная контора.	Татарская школа.
Городское общественное управленіе (упро- щенное).	Сельско-хозяйственная школа.
Камера мирового судьи.	Городская бібліотека съ читальнею.
Крестыанскій начальникъ и его канцелярія.	Библіотека-читальня о-ва нар. трезвости.
Тюремный замокъ.	Народный домъ.
Маріинская женская школа.	Мѣстная команда.
Городское училище.	

Исправникъ *М. И. Казанцевъ*. Казначей *С. К. Максимчукъ*.

Хабаровскъ. Областной городъ Приморской обл. Основанъ въ 1858 году. Расположенъ на Амурѣ и раскинутъ на холмистой мѣстности. Отъ жел.-дорожной станціи находится въ 2 вер. Мѣстность города, прилегающая къ Амуру, очень красива и живописна. Холмистый бульваръ-садъ, устроенный вдоль Амура,—одно изъ лучшихъ мѣстъ города. Въ главной части города строенія капитальныя и преимущественно кирпичныя, на окраинахъ и болѣе глухихъ улицахъ—деревянныя. Въ средней части Хабаровскаго бульвара на нѣсколько возвышенной мѣстности воздвигнутъ памятникъ Муравьеву-Амурскому, и тутъ же въ особомъ спеціальному зданіи находится мѣстный музей Имп. Георг. О-ва. Нѣсколько въ сторонѣ отъ музея, у артиллерійской стрѣлки, устроена пристань, которая въ лѣтнее время является однимъ изъ оживленныхъ мѣстъ города. Отсюда пароходы и баржи направляются на Николаевскъ, Благовѣщенскъ и Срѣтенскъ. По своему мѣстоположенію, благоустройству и общему виду Хабаровскъ производитъ пріятное впечатлѣніе, хотя мѣстное городское управленіе, повидимому, не прилагаетъ особыхъ стараній къ тому, чтобы поставить этотъ отдаленный уголокъ, эту столицу Приамурья, въ болѣе лучшія условія. Впрочемъ, городъ Хабаровскъ—городъ будущаго. Сравнительно въ короткій промежутокъ времени онъ превратился въ одинъ изъ лучшихъ городовъ Сибири, и можно думать, что съ теченіемъ времени, сама жизнь, сами быстро измѣняющіяся обстоятельства, поспособствуютъ его росту и развитію. Въ настоящее время Хабаровскъ является центромъ высшихъ административныхъ учрежденій края, и преобладающій элементъ его населенія составляетъ военное сословіе. Общественная жизнь въ городѣ, какъ жизнь города оторваннаго, окраиннаго, имѣетъ свою особую окраску. Мѣстное общество живетъ дружно, сплоченно, одухотворено лучшими стремленіями, но пока еще не осуществило всѣхъ своихъ желаній. Во многихъ случаяхъ приходится мириться съ мѣстными исключительными условіями, и въ этомъ общество, главнымъ образомъ его дѣятели, встрѣчаютъ непреодолимыя препятствія. Мѣстомъ развлеченія хабаровской интеллигенціи являются общественный клубъ и военное собраніе. И въ томъ, и въ другомъ сдѣланы приспособленія для сцены. Въ торговомъ отношеніи Хабаровскъ, можно сказать, не имѣетъ никакого значенія. Въ городѣ развита исключительно мѣстная торговля, затѣмъ небольшая торговля ведется съ ближайшими городами, селами и деревнями. Торговые обороты незначительны. По-

мимо русскихъ торговыхъ и промышленныхъ заведеній, въ городѣ имѣются китайскія, японскія и корейскія лавки. Послѣднія производятъ мелочную торговлю какъ русскими, такъ и разными товарами отечественнаго производства. Въ Хабаровскѣ имѣется водопроводъ, телефонная и электрическая станція. Городъ освѣщается электричествомъ. Главная улица—Муравьево-Амурская.

Управление Приамурскаго генераль-губернатора.
 Канцелярія генераль-губернатора.
 Управ. строительною и дорожною частями.
 Управ. окружного инспектора училищъ.
 Городское полицейское управление.
 Уѣздное полицейское управление.
 Управление Приамурскаго П.-Т. округа.
 Почтово-телеграфная контора.
 2 камеры мировыхъ судей.
 Нотариусъ.
 Тюремный замокъ.
 Отдѣленіе Приморскаго областного комитета попечительства о тюрьмахъ о-ва.
 Приамурское управ. государств. имуществъ.
 Управ. окружного инженера Приморскаго горнаго округа
 Канцеляріи и чертежная завѣд. работами по отводу земель переселенцамъ и обработанію участковъ.
 Амурская контрольная палата.
 Хабаровское лѣсничество.
 Хабаровское техническое ж.-дор. училище.
 Элементарная ж.-дор. школа.
 III и IV уч. управленія водными путями.
 Наблюдательный постъ.
 Хабаровское церк.-приходское попечительство.
 Приамурскій военно-окружный совѣтъ.
 Окружный штабъ.
 Типографія штаба.
 Военно-топографическій отдѣлъ.
 Комиссія по возведенію сооруженій.
 Окружное инженерное управление.
 Амурская инженерная дистанція.
 Окружное артиллерійское управление.
 Артиллерійская мастерская.
 Артиллерійскій складъ.
 Амурская минная рота.
 Управление н-ка военныхъ сообщений.
 Управление мѣстнаго воинскаго н-ка.
 Окружное военно-медицинское управление.
 Хабаровскій аптечный складъ.
 Мѣстный лазаретъ.
 Окружное интендантское управление.
 Продовольственный магазинъ.
 Военная мукомольня.
 Хабаровскій кадетскій корпусъ.
 Амурская казенная палата.
 Канцелярія податнаго инспектора I уч.
 Хабаровское Губернское казначейство.
 Хабаровское отдѣленіе Государ. банка.
 Отдѣленіе Русско-Китайскаго банка.
 Городской общественный банкъ.
 Приамурское акцизное управление.
 Управление III акцизнаго округа.
 Реальное училище.
 Женская гимназія.
 Городское училище мужское.

Городское училище женское.
 Приходское училище.
 Приходское Иннокентьевское училище.
 Городская дума и управа.
 Городская больница.
 Экономическое о-во военнослужащихъ.
 Ссудо-сберегат. касса чиновъ гражданскихъ управленій.
 Комитетъ благотвор. и попечит. о-ва объ Ольгинскомъ дѣтскомъ пріютѣ трудолюбія.
 Приамурское окружное управл. Кр. Креста.
 Община сестеръ милосердія.
 Общество оказанія помощи переселенцамъ.
 Хабаровскій округъ о-ва спасанія на водахъ.
 Вольно-пожарное общество.
 Приамурскій отдѣлъ И. Р. Г. общества.
 Музей общества.
 О-во любителей сценическаго и музыкальн. искусства.
 Амурское фотографическое о-во.
 О-во народныхъ чтеній.
 Метеорологическая станція.
 Военное собраніе.
 Общественное собраніе.
 Народный домъ.
 О-во любителей охоты.
 Агентство Амурскаго пароходства.
 Телефонная станція.
 Водопроводъ.
 Пароходныя конторы: В. И. Лукина.
 Акц. о-ва пароход. по Амуру.
 Больницы: Городская
 Тюремная.
 Желѣзнодорожная.
 Переселенческая.
 Частный пріемный покой.
 Лазаретъ.
 Пунктовый ветеринарный врачъ.
 Бойня.
 Общество эсперантистовъ.
 Мѣстная команда.
 Штабъ 6-ой В.-С. стрѣлк. дивизіи.
 23-й В.-С. стрѣлковый полкъ.
 24-й В.-С. стрѣлковый полкъ.
 Хабаровскій резерв. баталіонъ.
 Уссурійскій казачій дивизионъ.
 Штабъ 6-ой В.-С. стрѣлк. арт. бригады.
 1-й и 2-ой дивизионы бригады.
 2-ой В.-С. осадный арт. полкъ.
 1-й В.-С. телегр. батал.
 Церкви: Успенскій соборъ.
 Иннокентьевская.
 Покровская (тюр.).
 При кадетскомъ корпусѣ.
 » реальномъ училищѣ.
 Канцелярія ревизора Амурско-Приморскаго таможеннаго раіона.

Таможенная застава.
 Гостиницы: Лондонъ.
 Франція.
 Хабаровскъ.
 Европейская.
 Меблир. комнаты: Алике.

Мебл. комн. Владыко.
 Рестораны: Владыко.
 Съверный.
 Военнаго собранія.
 Обществен. собранія.

Полицмейстеръ: А. М. Черновъ.

Чита. Областной городъ Забайкальской обл. Городъ расположенъ на лѣвомъ берегу р. Читы, недалеко отъ впаденія ея въ р. Ингоду. Черезъ городъ протекаетъ р. Кайдаловка, составляющая притокъ р. Читы. Первоначально на мѣстѣ нынѣшняго города находилась деревушка, основанная въ XVIII столѣтіи, но затѣмъ, когда въ ней водворены были «декабристы», она быстро превратилась въ большое селеніе. Съ образованіемъ Забайкальской обл., Чита въ 1851 г. была возведена на степень областного города и съ этого времени начала постепенно развиваться. Въ настоящее время г. Чита, находясь на магистральной Сибирской жел. дороги, является однимъ изъ лучшихъ городовъ Сибири и по своему благоустройству, а также по условіямъ общественной и торговой жизни нисколько не отличается отъ губернскихъ городовъ коренной Россіи. Жителей свыше 35 тыс. Строеній, преимущественно деревянныхъ, до 2000. Городъ распланированъ правильно, улицы широкія, но не мощенныя. Главная улица—Амурская, на которой сосредоточены магазины лучшихъ торговыхъ фирмъ города, какъ-то: Второва, Колешъ, Самсоновича, Духай, Бр. Шафигулиныхъ, Урманчеева, офицерскаго экономическаго о-ва и др. Собранія: желѣзнодорожное, общественное и военное. Сады: „Атамановскій“ у вокзала и „Эльдорадо“. При послѣднемъ имѣется лѣтній театръ, ресторанъ и гостиница. Въ зимнее время спектакли даются при общественномъ собраніи, залъ котораго приспособленъ для сцены. Циркъ деревянный Сержа. Торговыхъ заведеній до 150-ти. Обороты послѣднихъ достигаютъ до 4--5 мил. р. въ годъ. Административныя и общественныя учрежденія слѣдующія:

Епархіальное управленіе.
 Духовная консисторія.
 Забайк. областное правленіе.
 Забайк. обл. по воин. повин. присутствіе.
 Забайк. обл. распорядительный комитетъ.
 Забайк. обл. по город. дѣламъ присутствіе.
 Забайк. обл. по опекунскимъ дѣламъ присутствіе.
 Забайк. областная чертежная.
 Забайк. областной статист. комитетъ.
 Окружный судъ.
 Забайк. казенная палата.
 Отдѣленіе Государственнаго банка.
 Отдѣленіе Русско-Китайскаго банка.
 Казначейство.
 Дирекція народныхъ училищъ.
 Почтово-телеграфная контора.
 Заб. обл. попечительство о дѣтскихъ пріютахъ.
 Читинскій женскій дѣтскій пріютъ.
 Заб. Отд. о-ва попеченія о семьяхъ: ссыльно-каторжныхъ.
 Заб. обл. комитетъ по оказанію помощи переселенцамъ на Амуръ.
 Читинское дамское попечительство о тюрьмахъ.
 Читинскій подотдѣлъ Пріамурскаго Отдѣла Русскаго Географическаго О-ва.

Забайкальское о-во врачей.
 Чит. мѣстное управленіе Р. О. Краснаго Креста.
 Забайк. отдѣлъ об-ва правильной охоты.
 Кружокъ любителей музыки, пѣнія литературы и драматическихъ искусствъ.
 Общество сельскаго хозяйства.
 Читинское окружное полицейское управ.
 Чит. окружное по воинской повин. присутствіе.
 Чит. окруж. по крестьянскимъ дѣламъ присутствіе.
 Чит. окружный распорядительный комитетъ.
 Читинское городское полицейское управленіе.
 Читинская городская дума и управа.
 Читинскій Сиротскій судъ.
 Чит. попечительство о домахъ трудолюбія.
 Благотв. судебнаго вѣдомства общество.
 О-во поощренія коннозаводства.
 Экономич. о-во читинскаго гарнизона.
 О-во трезвости.
 О-во вспомошествованія учащимся.
 О-во приказчиковъ.
 Вольно-пожарное общество.
 Медицинская и ветеринарная части.
 Городская лечебница.

Тюрьма.
 Приставство Читинскаго солянаго промысл. магазина.
 Забайкальское акцизное управленіе.
 Управление III акцизнаго округа.
 Заб. духовная семинарія.
 Читинское церковное братство.
 Епархіальное попечительство о бѣдныхъ.
 Заб. епархіальный училищный совѣтъ.
 Заб. епархіальное женское училище.
 Комитетъ по завѣдыванію свѣчнымъ складомъ.
 Мужская гимназія.
 Женская гимназія.
 Ремесленное училище.
 Читинское I приходское училище.
 » II приходское училище.
 Читинское городское 3-кл. училище.
 Воскресная школа.
 Казенный винный складъ.
 Городской общественный банкъ.
 Агентство Ярославско-Костромскаго банка.
 Забайк. отрядъ по поземельн. устройству крестьянъ.
 2 камеры мировыхъ судей.
 2 нотариуса.
 Межевое управленіе.
 Учительская семинарія.
 Духовное училище.
 Женское епархіальное училище.
 Фельдшерская школа.
 Одноклассныя городскія 8.
 Церковно-приходскія.
 Продовольственный магазинъ.
 Городская больница.
 Тюремная больница.
 Амбулаторія.

Лазаретъ.
 Бактеріологическая противочумная станція.
 Музей.
 Канцелярія ревизора Забайк. тамож. района.
 Пунктовый ветеринарный врачъ.
 Бойня.
 Канцелярія горнаго исправника Шилкинско-Аргунскаго округа.
 Богородицкій женскій монастырь.
 Гипподромъ.
 Мѣстная команда.
 Штабъ 2-го Сибир. армейскаго корпуса.
 Штабъ 4-й В.-С. стрѣлковой дивизіи.
 13-й В.-С. стрѣлк. полкъ.
 14-й » » »
 15-й » » »
 Штабъ 1-й Сибирс. пѣх. рез. бригады.
 Штабъ Забайкальской казачьей бригады.
 1-й Читинскій Заб. каз. войска полкъ,
 2-ая Забайк. казачья батарея.
 1-й В.-С. осадный артил. полкъ.
 Войсковое управленіе Забайк. казач. войска.
 Управление Читинскаго воинскаго н-ка.
 1-й В.-С. осадный артил. полкъ.
 Церкви: Кафедральный соборъ.
 Архіерейская.
 Богородицкая (жен. мон.).
 Михаило-Архангельская.
 Спасо-Преображенская.
 Штаба войскъ Заб. обл.
 Кладбищенская.
 Александро-Невская.
 Гостиница «Метрополь».
 Рестораны: Осипова, при гостинницѣ «Метрополь», при садѣ «Эльдорадо» и при собранияхъ.
 Въ городѣ установленъ больничныи сборъ.

Городской голова Р. М. *Саврасовъ*. Полицмейстеръ И. К. *Прошутинскій*.
 Воин. н-къ полк. *Гусаревичъ*. Врачъ: И. И. *Шари*. Исправникъ В. В. *Растегаевъ*.
Якутскъ. Областной городъ Якутской области. Основанъ въ 1132 г. въ видѣ острога сотникомъ Бекетовымъ, а въ 1851 г. возведенъ на степень областного города. Находится на лѣвомъ берегу протока Хатыстахъ въ долинѣ р. Лены. Жителей свыше 12 тыс. Строеній около 1200, въ томъ числѣ юртъ до 100. Городъ занимаетъ большое пространство и, можно сказать, совсѣмъ не благоустроенъ, по внѣшнему виду похожъ болѣе на зажиточное селеніе, чѣмъ на городъ; нѣтъ ни одного красиваго зданія, ни одной мощеной улицы, и нѣтъ надлежащаго освѣщенія. Улицъ около 24, но всѣ грязныя, и вмѣсто тротуаровъ настланы доски. Протокъ Хатыстахъ послѣ вскрытія рѣки значительно переполняется водою и нерѣдко заливааетъ всѣ части города, вслѣдствіе чего всѣ дома выстроены на высокихъ фундаментахъ. Хорошей питьевой воды въ городѣ нѣтъ. Многими жителями вода берется изъ главнаго русла Лены, бѣднѣйшее же населеніе пользуется водою изъ протока, вода въ которомъ крайне грязна и гнилая. На юго-западной сторонѣ города находится нѣсколько озеръ, изъ которыхъ наиболѣе значительное—Талое. Озера эти являются гнѣздами эпидемій и эпизоотій. Въ центрѣ города на большой площади находится „верхній базаръ“, состоящій изъ большого каменнаго зданія „Гостинаго двора съ 50-ю торговыми помѣщеніями“. Другой „Малый базаръ“ находится въ западной части города и состоитъ изъ ряда корпусовъ съ мелкими лавками. Въ торговомъ отношеніи Якутскъ имѣетъ особое значеніе. Онъ является центромъ средоточія и распредѣлителя това-

ровъ въ области, а потому торговая дѣятельность въ немъ довольно оживлена. Общественная жизнь нѣсколько разнообразна. Мѣстная интеллигенція, повидимому, прилагаетъ всѣ старанія, чтобы сдѣлать свое существованіе на далекой окраинѣ болѣе осмысленнымъ. Сообщение Якутска съ другими городами существуетъ слѣдующее: почтовое сообщеніе съ Иркутскомъ совершается два раза въ недѣлю, съ г. Вилуйскомъ одинъ разъ, съ г.г. Верхоянскомъ и Средне-Колымскомъ 3 раза, съ Охотскомъ ежемѣсячно. Лѣтомъ по Ленѣ устанавливается еженедѣльное правильное пароходное сообщеніе. Административныя и общественныя учрежденія слѣдующія:

Областное управленіе.	Частное училище Эверстова.
Управленіе строительною частью.	Отдѣленіе попечительства о слѣпыхъ.
» межевою »	Отдѣленіе Россійск. О-ва Краснаго Креста.
» врачебное.	Амбулаторія.
» ветеринарное.	Благотворительное общество.
Областное по воинской повинности присут.	Благотворительн. судебнаго вѣдомства об-во.
» по городскимъ дѣламъ присут.	Дешевая столовая.
Областной статистическій комитетъ.	Поселенческая богадѣльня.
» распорядительный комитетъ.	Приютъ арестантскихъ дѣтей.
» комитетъ общественнаго здравія.	Городской ночлежный домъ.
» оспенный комитетъ.	Лазаретъ.
» комитетъ попечительства о тюрьмахъ.	Гражданская больница съ аптекою.
Якутскій городской казачій полкъ.	Тюремная больница.
Управленіе полка.	Городская скотобойня.
Мѣстная команда.	Общественное собраніе.
Городская дума и управа.	Общество любителей охоты.
Мѣщанское управленіе.	Русское театральное о-во.
Сиротскій судъ.	Якутскій кружокъ музыки и литературы.
Городское полицейское управленіе.	Сельско-хозяйственное общество.
Почтово-телеграфная контора.	Гостинный дворъ.
Окружный судъ.	Библіотеки: Областного управленія.
3 камеры мировыхъ судей.	Семинаріи.
Тюремный замокъ.	Реального училища.
Продовольственный магазинъ.	Городская публичная.
Межевое управленіе.	Статистическаго комитета.
Мѣстный лазаретъ.	При музеѣ.
Епархіальное управленіе.	Сельско-хозяйственнаго о-ва.
Духовная консисторія.	Безплатной народной читальни.
Епарх.-Иннок. попечит. о бѣдныхъ духовн. званія.	Типографія областного управленія.
Церковно-миссіонерское братство.	Періодическія изданія: Якутскія областныя вѣдомости.
Отдѣлъ православнаго палестинскаго о-ва.	Якутскія епархіальныя вѣдомости.
Духовная семинарія, съ духовнымъ училищемъ, образцовой школой и попечительствомъ о бѣдныхъ учащихся.	Нотаріусъ.
Женское епархіальное училище, съ образцовой школою.	Миссіонерская школа.
Попечительство о бѣдныхъ учащихся епарх. женскаго училища.	Начальныя школы 8.
Областное по промысловому налогу присутствіе.	Школа при приютѣ арестантскихъ дѣтей.
Областное казначейство.	Церковно-приходскія 5.
Сберегательная касса.	Фельдшерская школа.
Управл. IV округа акц. управл. Иркут, губ. и Якутской обл.	Пунктовый ветеринарный врачъ.
Казенный винный складъ.	Бойня.
Женская гимназія.	Спасо-Преображенскій мужской монастырь.
Инспекція народныхъ училищъ.	Троицкій кафедральный соборъ.
Якутское городское начальное однокл. учил. обоюго пола.	Церкви: Благовѣщенская.
	Николаевская.
	Преображенская.
	Богородицкая.
	Предтеченская.
	Алексадро-Невская (тюр.).
	Миссіонерская.

Городской голова П. А. Юшмановъ. Полицмейстеръ Н. М. Березкинъ. Врачъ Н. А. Поповъ. Исправникъ П. И. Валь. Казначей М. М. Таракановъ.

Ялutorовскъ (Тобольской губ.). Основанъ въ 1639 г. Уѣздный городъ, находящійся на лѣвомъ берегу р. Тобола и расположенный на степной мѣстности. Отстоитъ отъ г. Тюмени на разстояніи 80 вер. и г. Тобольска—339 вер. Ялutorовскъ первоначально служилъ укрѣпленіемъ противъ набѣговъ калмыковъ и до 1782 г., когда преобразованъ былъ въ городъ, назывался Ялutorовской Слободой. Городъ разбросанъ и совсѣмъ не благоустроенъ. Жителей около 5 тыс. Послѣдніе занимаются хлѣбопашествомъ и кустарнымъ промысломъ. Въ центральной части города находится базаръ, гдѣ сосредоточена вся мѣстная торговля. Обороты торговли незначительны. Общественная жизнь въ городѣ крайне однообразна. Административныя и общественныя учрежденія слѣдующія:

Церкви: Срѣтенскій соборъ.

Вознесенская.

Богородицкая.

Уѣздное полицейское управленіе.

Уѣздное казначейство.

Податной инспекторъ и его канцелярія.

Ялutorовское лѣсничество.

Почтово-телеграфная контора.

Городское общественное управленіе (упрощ.).

Мѣщанская управа.

Камера мирового судьи.

Крестыанскій начальникъ и его канцелярія.

Тюремный замокъ.

Городское училище.

Женская прогимназія.

Приходское училище.

Церковно-приходскихъ 2.

Городская больница.

Тюремная больница.

Подотдѣлъ Импер. Московск. О-ва сел. хоз.

Управленіе воинскаго начальника.

Мѣстная команда.

Уѣздный исправникъ Я. Д. Новосильцевъ. Воинск. н-къ полк. И. Н. Николаевъ. Врачи: городской Н. А. Тихомировъ, уѣздный А. К. Сѣрыхъ, Казначей Н. А. Соколовъ.



Переселенцы.

ПРОМЫШЛЕННОСТЬ И ТОРГОВЛЯ.

Отдѣль XII.

Торгово-промышленная жизнь края. — Торговля въ губерніяхъ и областяхъ. — Фабрично-заводская промышленность. — Сибирскія ярмарки. — Промыслы. — Маслодѣліе. — Пушные и морскіе промыслы. — Внѣшняя торговля. — Чайная торговля. — Таможни. — Кредитныя учрежденія и акціонерныя общества. — Горно-промышленныя предпріятія. — Фабрики и заводы. — Торговыя заведенія.

Торгово-промышленная жизнь края. Сибирская желѣзная дорога, прорѣзая самыя плодородныя земли края и захватывая наиболѣе богатыя мѣсторожденіями мѣстности, дала громадный толчокъ всей экономической жизни Сибири и почти совсѣмъ пересоздала ея строй, поставивъ торговые и промышленные интересы въ прямую зависимость отъ тѣхъ новыхъ условій, которыя охватили весь край. Прежде всего, въ силу естественнаго тяготѣнія торговли къ центрамъ, лежащимъ на болѣе удобныхъ и дешевыхъ путяхъ сообщеній, нѣкоторые города, служившіе раньше центрами торговли, распредѣлителями товаровъ, свалочными и перевалочными мѣстами, потеряли свое значеніе, и взамѣнъ ихъ создались новые торговые пункты и рынки, вслѣдствіе чего общая схема средоточій сибирской торговли значительно измѣнилась. Помимо этого, подъ вліяніемъ тѣхъ же новыхъ условій, охватившихъ край, рядомъ съ крушеніемъ традиціонныхъ пріемовъ торговли темнаго и мрачнаго прошлаго, расширеніемъ дѣятельности въ сферѣ добывающей и обрабатывающей промышленности, увеличеніемъ спроса и развитіемъ товаро-обмѣна, возникли и новыя отрасли торговли и промысловъ, изъ которыхъ маслодѣліе и хлѣбныя операціи уже заняли видное мѣсто въ торгово-промышленной жизни Западной Сибири. Остановившись на общемъ положеніи сибирской торговли, главнымъ образомъ, ея развитіи и теченіи, необходимо отмѣтить, что вся она сосредоточилась вдоль желѣзной дороги и въ колонизируемыхъ районахъ, а отсюда, отъ главныхъ центровъ торга, расходится въ стороны и преимущественно въ промышленныя мѣстности. Отсутствіе удобныхъ, дешевыхъ и кратчайшихъ дорогъ въ тѣхъ районахъ, которые очутились внѣ сферы вліянія дороги, само собою разумѣется, не измѣнило общаго хода торговли въ нихъ, и здѣсь торговая жизнь находится въ самыхъ неблагопріятныхъ условіяхъ. Однако, насколько неблагопріятны условія для развитія торговой дѣятельности въ мѣстностяхъ, отстоящихъ на болѣе или менѣе значительныя разстоянія отъ главной магистрали сибирской дороги, настолько они оказались благотворны и мощны на всемъ протяженіи рельсоваго пути. Не говоря уже о томъ, что устройство желѣзной дороги, ожививъ край и вызвавъ усиленное переселенческое движеніе, а также приливъ капиталовъ и образованныхъ людей, повліяло въ значительной степени на ростъ потребностей и интересовъ населенія, не говоря уже о томъ, что рядомъ съ этимъ

новыя условія гражданскаго общежитія и экономической жизни потребовали цѣлый рядъ коренныхъ реформъ и измѣненій, а вмѣстѣ съ этимъ образованія новыхъ городовъ и различныхъ административныхъ учрежденій, сооруженіе дороги связало Сибирь съ торговыми центрами и потребительными рынками Европы, а это въ свою очередь открыло возможность легкаго сбыта мѣстныхъ произведеній, разработки богатствъ нѣдръ страны и возрожденія новыхъ промысловъ. Такъ въ Западной Сибири въ южныхъ уѣздахъ Тобольской и Томской губерній, а отчасти Акмолинской и Семипалатинской областей создались двѣ крупныя отрасли промысла—маслодѣліе и торговля хлѣбнымъ зерномъ. До устройства желѣзной дороги эти двѣ отрасли торгово-промышленной дѣятельности населенія Сибири, вслѣдствіе дороговизны доставки продуктовъ ихъ въ торговые центры и многихъ другихъ затрудненій, не могли имѣть особаго развитія и существовали только для удовлетворенія мѣстныхъ нуждъ и потребностей. Съ открытіемъ же дороги, съ установленіемъ дешеваго и быстраго общенія съ потребительными рынками, выдѣлка масла и сибирскій хлѣбъ сразу выдѣлились въ крупныя промыслы и въ настоящее время уже составляютъ одно изъ главныхъ занятій населенія. Сибирскій хлѣбъ и масло пользуются большимъ спросомъ не только на внутреннихъ, но и на внѣшнихъ рынкахъ. Въ сферѣ добывающей и обрабатывающей промышленности, въ силу тѣхъ же общихъ причинъ, произошли тоже рѣзкія измѣненія. Разработка естественныхъ богатствъ значительно расширилась, а количество добычи полезныхъ ископаемыхъ изъ года въ годъ увеличивается. Въ настоящее время торговля и промышленность въ губерніяхъ и областяхъ Сибири представляется въ слѣдующемъ видѣ:

Въ **Акмолинской** области торговля производится трехъ родовъ: постоянная въ городахъ и нѣкоторыхъ большихъ селеніяхъ и періодическая на ярмаркахъ. Главными пунктами постоянной торговли въ области являются г. г. Петропавловскъ, Омскъ и Акмолинскъ. Они служатъ какъ-бы складочными мѣстами для европейскихъ мануфактурныхъ, бакалейныхъ, галантерейныхъ, кожевенныхъ, металлическихъ и др. и отчасти азіатскихъ товаровъ, коими снабжается мѣстное какъ осѣдлое, такъ и кочевое населеніе. Въ прочихъ же осѣдлыхъ пунктахъ производится мелочная торговля изъ лавокъ или же на періодическихъ торжкахъ, куда стекаются русскіе и киргизы съ продуктами своего производства. Въ этой торговлѣ принимаютъ участіе болѣе зажиточныя казаки и разночинцы, продающіе киргизамъ хлѣбъ, чай, бумажныя матеріи, посуду и другія издѣлія за деньги, въ кредитъ или же чаще въ обмѣнъ на предметы киргизской промышленности: скоть, кожи, овчины, шерсть и пр. Какъ и въ другихъ степныхъ областяхъ въ Акмолинской области, по составу населенія и особеннымъ экономическимъ условіямъ мѣстности, ярмарочная торговля получаетъ особенно важное значеніе и имѣетъ своеобразный характеръ. Представляя съ одной стороны успѣшный сбытъ кочевникамъ предметовъ фабричной и заводской промышленности, а съ другой—значительную выгоду въ обиліи предлагаемыхъ произведеній степи, она при непосредственномъ отношеніи между собою торгующихъ сторонъ имѣетъ характеръ скорѣе мѣны, нежели денежнаго рынка. Вслѣдствіе этого, кромѣ постоянного обмѣна киргизскихъ произведеній на продукты европейской промышленности, существующаго на линіи осѣдлыхъ поселеній и въ степи, здѣсь замѣчается развитіе ярмарокъ въ тѣхъ пунктахъ, которые по времени года служатъ мѣстами болѣе или менѣе значительнаго скопленія киргизъ съ ихъ стадами. Главный предметъ торговли на этихъ ярмаркахъ—скоть, произведенія скотоводства и степи. Киргизскія степи, служа какъ-бы запаснымъ фондомъ животной пищи и различныхъ продуктовъ скотоводства, издавна удовлетворяютъ спросъ на эти предметы необходимости со стороны осѣдлаго насе-

ленія не только ближайшаго горнозаводскаго района, но и болѣе отдаленныхъ центровъ Россіи, какъ-то: Казань, Нижній, Москва, С.-Петербургъ, Остзейскій и Привислинскій края. Прилегая сѣверо-западною границею къ населеннѣйшимъ округамъ Тобольской и Оренбургской губ., Акмолинская обл. имѣетъ весьма важное торгово-промышленное значеніе не только по самостоятельному сбыту скота и различныхъ произведеній скотоводства въ означенныя мѣстности, но и какъ посредница между юго-восточными киргизскими степями и сѣверо-западными осѣдло-населенными и промышленными центрами Россіи, куда она сбываетъ не только свой скотъ, но и скотъ сосѣднихъ Семипалатинской, Семирѣченской и Сыръ-Дарьинской областей. Наиболѣе дѣятельнымъ посредникомъ въ сбытѣ скота и различныхъ его произведеній является сѣверная часть области, а именно уѣзды: Омскій и Петропавловскій. На Омско-Петропавловской линіи осѣдлыхъ поселеній главнѣйшими торгово-промышленными пунктами являются: Омскъ, ст. Черлаковская, ст. Николаевская, ст. Прѣсновская, ст. Прѣсногорьковская и г. Петропавловскъ. Г. Омскъ, благодаря пароходному движенію по р. Иртышу, является транзитнымъ пунктомъ между Семипалатинской обл. и обширнымъ сѣверо-западнымъ райономъ Тобольской губ. и Приуралья. Кромѣ сырья, собирающагося въ Омскѣ на осенней Введенской ярмаркѣ, значительное количество его, а также хлѣба, проходитъ изъ глубины Семипалатинской обл. лѣтомъ мимо Омска на пароходахъ по р. Иртышу. Г. Петропавловскъ и многія казачьи станицы, расположенныя къ западу по Прѣсногорьковской линіи, благодаря выгоды своего положенія близъ населенныхъ мѣстъ Западной Сибири, издавна служатъ главными посредниками въ торгово-промышленномъ отношеніи. Здѣсь проходятъ главные скотопрогонные тракты изъ степи: Таингинско-Петропавловскій, Прѣсновскій, Прѣсногорьковскій и Звѣриноголовскій; здѣсь производится осенью обширная забойка скота на „салганахъ“ для сбыта мяса и сала на приуральскіе заводы; здѣсь сосредоточены заводы для обработки скотоводческаго сырья; здѣсь же существуютъ и наиболѣе значительныя ярмарки для закупки произведеній степи. Вслѣдствіе такихъ благопріятныхъ условій скотоводство составляетъ здѣсь весьма важный предметъ дѣятельности казачьяго населенія. Г. Петропавловскъ является наиболѣе дѣятельнымъ пунктомъ по торговлѣ скотомъ и его сырыми продуктами. Прилегающій къ нему районъ имѣетъ громадное значеніе, какъ этапный пунктъ для массы гуртового промышленнаго скота, пригоняемаго сюда изъ смежныхъ и отдаленныхъ скотоводческихъ округовъ или для убоя здѣсь на мясо на петропавловскихъ салганахъ съ цѣлью дальнѣйшей отправки послѣдняго и другихъ продуктовъ убоя или для карантинной обсервации на предметъ отправки этого скота гонимъ или по желѣзной дорогѣ. Для склада скотоводческаго сырья и торга имъ въ $\frac{1}{2}$ вер. отъ г. Петропавловска существуетъ особый такъ называемый „мѣнковой“ дворъ (зданіе бывшей таможни), состоящій изъ 137 каменныхъ связно подъ одну крышу поставленныхъ лавокъ, охватывающихъ собою площадь прямоугольника длин. въ 245 и шир. въ 50 саж., при чемъ всѣ лавки обращены фасадомъ внутрь двора. До послѣдняго времени преобладающее количество сырья—кожи, овчины, шерсти, конскаго волоса, мяса и пр. отиравалось гужомъ въ г.г. Тюмень и Челябинскъ, какъ ближайшіе конечные пункты желѣзныхъ дорогъ, нынѣ же—непосредственно въ Самару, Москву, а также Екатеринбургъ, какъ центръ Приуралья. Въ началѣ 1902 г. близъ г. Омска открылъ свои дѣйствія „заводъ для экспорта мяса“. Заводъ этотъ былъ устроенъ д-ромъ медицины Шидловскимъ и химикомъ Турау съ цѣлью консервированія мяса особымъ солянымъ антисептическимъ растворомъ.

Торговля въ Семипалатинской области въ общемъ имѣетъ характеръ об-

мѣна мѣстнаго сырья на фабрично-заводскія произведенія Европейской Россіи. Ежегодно изъ области вывозятся очень значительныя количества какъ скота, такъ и разныхъ продуктовъ скотоводческаго хозяйства: волоса, невыдѣланныхъ кожъ, шерсти, всякаго рода овчины, масла, сала, и т. п. Очень важную статью торговли составляетъ солевареніе. Затѣмъ—рыба, медъ и огородные продукты, а также каменный уголь. Наконецъ, прилегающая къ г. Семипалатинску Бельгагачская степь и другія мѣстности Кабинета Его Величества даютъ громадныя количества хлѣба, который и служитъ также предметомъ значительной торговли. Главными пунктами хлѣбной торговли въ Семипалатинской обл. служатъ г.г. Семипалатинскъ и Павлодаръ. Хлѣбъ мѣстными торговцами скупается въ теченіе осени и зимы главнымъ образомъ въ прилегающихъ къ области селеніяхъ Томской губ. и у лицъ, арендующихъ участки земли на Бельгагачской степи. Съ открытіемъ навигаціи скупленный на зиму хлѣбъ на буксирныхъ пароходахъ отправляется внизъ по р. Иртышу въ Омскъ или Тюмень, для дальнѣйшаго слѣдованія въ Европейскую Россію и даже за границу. Въ остальныхъ городахъ области хлѣбная торговля имѣетъ почти исключительно мѣстный характеръ, и въ нихъ запасовъ хлѣба, кромѣ развѣ Усть-Каменогорска, не дѣлается. Въ городовъ хлѣбная торговля имѣетъ небольшіе размѣры и происходитъ, главнымъ образомъ, во время ярмарокъ, когда въ селеніяхъ появляются болѣе или менѣе значительныя количества хлѣба, преимущественно пшеницы. Одною изъ главныхъ причинъ, препятствующихъ широкому развитію торговли въ области, слѣдуетъ признать несовершенство путей сообщенія, которое, вліяя на добывающую и обрабатывающую промышленность, въ то же время вліяетъ и на размѣры торговли. Такъ, напримѣръ, горныя богатства въ области почти не разрабатываются, потому что сбытъ ихъ былъ бы крайне дорогъ. Конечно, развитію торговли мѣшаютъ и другія причины, напр., отсутствіе капиталовъ, привычки вести дѣло по заведеннымъ шаблонамъ и пр. Но можно предположить, что и эти причины устранились бы, благодаря притоку капиталовъ и предприимчивыхъ людей, если бы Семипалатинская область могла выйти изъ своей изолированности и соединиться съ промышленнымъ міромъ усовершенствованными путями сообщенія, въ особенности желѣзной дорогою. Въ виду указанной недостаточности правильныхъ путей сообщенія, а также вслѣдствіе кочевого образа жизни большей части населенія области, въ экономической ея жизни до настоящаго времени имѣютъ важное значеніе ярмарки. По размѣрамъ оборотовъ первое мѣсто занимаетъ Ботовская ярмарка, затѣмъ Чарская, Покровская и Иоанно-Златоустовская. Торговля съ сосѣднимъ Китаемъ еще не получила надлежащаго развитія, и большая часть товаровъ, отпускаемыхъ въ Китай, привозится изъ Европейской Россіи.

Въ Томской губерніи торговая жизнь находится въ болѣе лучшихъ условіяхъ, чѣмъ въ другихъ областяхъ и губерніяхъ края, и торговля этой губерніи занимаетъ первое мѣсто въ Западной Сибири. Всѣхъ торгово-промышленныхъ предприятий въ губерніи до 25-ти тысячъ, при чемъ число предприятий изъ года въ годъ увеличивается: это объясняется постояннымъ развитіемъ въ губерніи торговой дѣятельности. Главными центрами торговли и крупныхъ сдѣлокъ являются города Томскъ, Ново-Николаевскъ, Барнаулъ и Бійскъ. До проведенія желѣзной дороги г. Томскъ, находившійся на главной трактовой дорогѣ, по которой слѣдовали сибирскіе товары, имѣлъ весьма важное значеніе во всей торговой жизни Сибири. Онъ являлся центромъ товарнаго обмѣна, крупныхъ сдѣлокъ, хлѣбныхъ операцій и игралъ первенствующую роль во всей сибирской торговлѣ. Съ проведеніемъ же желѣзной дороги, съ перемѣщеніемъ торговой дѣятельности ближе къ магистрали и съ измѣненіемъ общей схемы товаро-обмѣна, значеніе его утратилось. Въ мѣсто Томска,

торговая жизнь въ которомъ нѣсколькочатихла, возродился новый торговый центръ—Ново-Николаевскъ, а попутно съ нимъ и нѣкоторые другіе въ колонизируемыхъ районахъ. Торговля въ Ново-Николаевскѣ развивается весьма быстро. Главнымъ видомъ торговой дѣятельности являются хлѣбныя операціи. экспортъ масла, скупка и перепродажа сырья и др. Въ Барнаулѣ также развита хлѣбная торговля. Нѣкогда этотъ городъ являлся центромъ золотопромышленной дѣятельности, но съ теченіемъ времени, съ развитіемъ золотопромышленности въ другихъ районахъ края, онъ потерялъ свое значеніе, и въ настоящее время роль его въ торговомъ отношеніи ничтожна. Гораздо въ лучшихъ условіяхъ находится г. Бійскъ. Отсюда идетъ такъ называемый Чуйскій трактъ на Кобло, съ развитіемъ нашей внѣшней торговли въ этомъ центрѣ, можно ожидать, что и г. Бійскъ, ведущій теперь хлѣбную торговлю и занимающійся сбытомъ продуктовъ скотоводства, быстро поднимется въ торговомъ отношеніи.

Остановившаяся на общемъ положеніи торгово-промышленной дѣятельности въ Томской губерніи, слѣдуетъ сказать, что она интенсивно развивается; пониженіе же торговыхъ оборотовъ въ нѣкоторыхъ центрахъ губерніи, находитъ себѣ объясненіе въ происходящемъ процессѣ перемѣщенія торговой жизни къ магистрали, который въ настоящее время далеко еще не закончился. Рядомъ съ паденіемъ торговли въ однихъ центрахъ губерніи, возникали и возникаютъ другіе. Нѣкоторые же города, гдѣ торговля ранѣе не проявляла никакой жизни, въ короткій промежутокъ времени превратились въ оживленные торговые пункты.

Въ Тобольской губерніи торговля состоитъ въ отпускѣ продуктовъ мѣстнаго производства какъ въ города губерніи, такъ и за предѣлы ея, а вмѣстѣ съ тѣмъ и въ ввозѣ разнаго рода товаровъ. Предметами отпуска являются зерновые хлѣба, жировые товары, рыба, дичь, пушнина и, наконецъ, масло. Болѣе значительными торговыми пунктами въ губерніи считаются г.г. Тюмень и Курганъ. Въ первомъ изъ нихъ развита хлѣбная торговля и вообще торговля съ Приуральемъ и Пермскимъ краемъ, во второмъ—экспортъ масла, зерна и отчасти мяса. Вывозъ мяса составляетъ одну изъ важныхъ статей промышленности въ губерніи. Особеннымъ спросомъ сибирское мясо пользуется въ Москвѣ и С.-Петербургѣ. Перевозится оно преимущественно въ зимніе мѣсяцы въ замороженномъ видѣ. Главнымъ пунктомъ забойки скота является г. Тобольскъ, изъ котораго мясо направляется въ Тюмень и Курганъ, а отсюда въ мѣста отправленія. Попутно съ развитіемъ мясной торговли увеличилось и количество сбыта кожъ, шкуръ и сала. Главная масса кожъ поступаетъ въ центральныя губ. Европейской Россіи, а сало на свѣчныя заводы въ Краковѣ и Казани, затѣмъ въ значительномъ количествѣ сало доставляется въ Москву и С.-Петербургъ. Изъ числа другихъ предметовъ мѣстной торговли слѣдуетъ еще отмѣтить вывозъ яицъ, рыбы и пушнины. Вывозъ яицъ замѣтно развился лишь только въ послѣдніе годы и достигаетъ уже до 60 т. пудовъ въ годъ. Вывозъ рыбы и пушнины изъ сѣверныхъ уѣздовъ губерніи производится обыкновенно въ зимнее время. Рыба и пушнина направляются, главнымъ образомъ, на Ирбитскую ярмарку и Тюмень.

Внутренняя торговля въ губерніи производится въ городахъ и на ярмаркахъ. Предметы торговли въ большинствѣ случаевъ привозные изъ Нижняго-Новгорода, Москвы, С.-Петербурга, Казани и другихъ торговыхъ пунктовъ Россіи. Общій оборотъ внутренней торговли значительно ниже отпускной. Всѣхъ торговыхъ заведеній въ Тобольской губ. свыше 9000. Ярмарокъ 287 и торжковъ 270. Милліонные годъ отъ года увеличивающіеся обороты мѣстныхъ банковъ, особенно Тюменскаго и Курганскаго, указываютъ не на

какую-либо случайность, а всецѣло на усиливающуюся торгово-промышленную дѣятельность въ губерніи.

Въ **Енисейской** губ. всѣхъ торгово-промышленныхъ предпріятій свыше 5000. Болѣе крупныя изъ нихъ находятся въ г.г. Красноярскѣ, Енисейскѣ, Ачинскѣ и Минусинскѣ. Особенно развита торговля въ г. Красноярскѣ, который обслуживаетъ не только мѣстныя потребности, но и снабжаетъ своими товарами уѣздные города и поселенія губерніи. Въ виду слабого развитія мѣстной заводской и фабричной промышленности, спросъ на привозные товары въ губерніи значительный. Товары въ Енисейскую губернію доставляются изъ центральныхъ торговыхъ пунктовъ Европейской Россіи и частью съ Дальняго Востока. Вывозная торговля, за исключеніемъ виѣшной, ограничивается отпускомъ хлѣбнаго зерна, преимущественно изъ Минусинскаго и Ачинскаго уѣздовъ, и жировыхъ товаровъ. Затѣмъ болѣе оживленная торговля производится лѣсомъ, рыбою и пушниною. Предметы этого торговаго идутъ на мѣстныя ярмарки.

Въ **Иркутской** губ. главнымъ предметомъ торговли служатъ, какъ и въ другихъ губерніяхъ, товары, привозимые изъ Европейской Россіи и Западной Сибири. Продукты мѣстной заводской и фабричной промышленности, по неразвитости той и другой, играютъ второстепенную роль. Продукты эти вывозятся въ Якутскую и Забайкальскую обл.: хлѣбъ, спиртъ, кожи, стекло, сукно, пиво и фабричныя издѣлія. Центромъ торговли въ губерніи является г. Иркутскъ, гдѣ сосредоточены не только всѣ крупнѣйшія торговыя фирмы, но и конторы золотопромышленныхъ предпріятій, производящія для надобностей золотыхъ приисковъ крупныя закупки. Торговля съ Забайкальемъ сосредоточивается на Верхнеудинской ярмаркѣ, теряющей, впрочемъ, мало-помалу свое значеніе, благодаря проведенію Забайкальской ж. д. Торговля съ Приленскимъ райономъ ведется только во время навигаціи. По своимъ оборотамъ торговля въ уѣздахъ губерніи представляется въ слѣдующемъ видѣ: по Иркутскому уѣзду средней годовой оборотъ достигаетъ до 7 мил. руб., Балаганскому уѣзду 7.100.000 руб.,—Нижнеудинскому—4¹/₂ м. руб.,—Верхоленскому 3¹/₂ м. руб., Киренскому 3¹/₂ мил. руб. и по г. Бодайбо свыше 5 мил. руб. Число торговыхъ и промышленныхъ предпріятій въ Иркутскомъ уѣздѣ до 700, Балаганскомъ около 550, Нижнеудинскомъ—540, Верхоленскомъ около 450, Киренскомъ до 350 и въ г. Бодайбо свыше 650. Въ самомъ же Иркутскѣ, центрѣ торговой дѣятельности губерніи, торговыя обороты значительныя и развиваются изъ года въ годъ. Въ общемъ по торговымъ оборотамъ и развитію промысловой дѣятельности Иркутская губернія занимаетъ видное мѣсто въ торгово-промышленной жизни Сибири.

Торговля въ **Забайкальской** области состоитъ въ отпускѣ продуктовъ мѣстнаго производства какъ за предѣлы области, такъ и на внутренніе рынки, а вмѣстѣ съ этимъ и въ ввозѣ въ область, для мѣстнаго населенія, разныхъ издѣлій россійскихъ и заграничныхъ фабрикъ и заводовъ. Внутренняя торговля области, сосредоточивающаяся въ городахъ, на мѣстныхъ ярмаркахъ и торжкахъ не отличается величиною оборотовъ. Главными торговыми пунктами являются города: Чита, Верхнеудинскъ, Троицкосавскъ (слобода Кяхта) и станица Стрѣтенская. Значительно важнѣе внутренней торговли является виѣшняя, производимая съ Китаемъ и Монголіею. Предметами отпуска служатъ жизненные продукты, драгоцѣнные металлы, продукты скотоводства, издѣлія фабричныя, заводскія и ремесленныя. Главную статью ввоза составляютъ чай, которые перевозятся черезъ Забайкальскую область въ Европейскую Россію. Впрочемъ, ввозъ чаевъ въ область, благодаря открытію другихъ болѣе удобныхъ путей, постепенно сокращается.

Торговля операціи **Амурской** области не отличаются обширными размѣ-

рами: вывозъ товаровъ изъ области сводится главныхъ образомъ къ сбыту продуктовъ сельскаго хозяйства въ Приамурскую область и пушнины въ Европейскую Россію, аранѣе до 1900 г. и въ сосѣднюю Манчжурію, ограничиваясь при этомъ весьма скромными размѣрами. Мѣстная же торговля, постепенно возроставшая до 1897 г. включительно, начала падать. Причина этого явленія объясняется тѣмъ, что въ то время, какъ сосѣднія области Забайкальская и Приморская пользуются для торговыхъ сношеній удобствами рельсовыхъ путей, Амурская область остается внѣ этого пути. Ежегодный ввозъ товаровъ въ область мѣстными и иностранными торговыми фирмами достигаетъ 12 мил. руб.; изъ этого количества товаровъ въ теченіе года продается въ г. Благовѣщенскъ и отправляется въ разныя мѣста области и въ Забайкалье болѣе, чѣмъ на 8 мил. руб. Главнымъ торговымъ пунктомъ въ области является г. Благовѣщенскъ, въ которомъ крупная торговля ведется 25 фирмами и имѣется болѣе 150 мелкихъ торговыхъ заведеній. Изъ Благовѣщенска, какъ главнаго торговаго центра, товары расходятся по всей области. Изъ другихъ пунктовъ, имѣющихъ торговое значеніе, можно указать въ районѣ казачьихъ селеній, главнымъ образомъ на станицы, которыя ведутъ крупную торговлю въ крестьянскихъ селеніяхъ, а именно—на село Ивановское, гдѣ торговля производится не менѣе, чѣмъ на 100 тыс. руб., и въ районѣ пріисковъ на резиденцію Верхне-Амурской золотопромышленной компании—г. Зейскую Пристань, гдѣ 14 большихъ торговыхъ предпріятій ведутъ торговлю свыше 1 мил. руб. въ годъ.

На ряду съ мѣстной торговлей, Амурская область ведетъ оживленную торговлю и съ сосѣднею Манчжуріею. Главными предметами ввоза изъ нея служатъ скоть и хлѣбъ, которые пріобрѣтаются для золотыхъ пріисковъ. Предметами вывоза изъ области въ Манчжурію являются мануфактурные товары, мѣдныя и желѣзныя издѣлія, пушнина, предметы роскоши и шлиховое золото. Цѣнность вывоза простирается до 1.500.000, кромѣ золота; котораго въ послѣдніе годы сбывается не менѣе 150 пудовъ.

Въ Якутской области, благодаря неудобству путей сообщенія, малонаселенности края и слабому развитію заводской и промышленной дѣятельности, торговая жизнь находится въ незавидномъ положеніи. Мѣстная торговля, сосредоточенная преимущественно въ городахъ и ярмаркахъ, служитъ для удовлетворенія потребностей населенія и, вслѣдствіе небольшого спроса, ограничивается незначительными размѣрами. Главными предметами торговли въ области являются товары, привозимые изъ Европейской Россіи и Иркутской губ., какъ-то: мануфактура, галантерея, бакалейные товары, колоніальные и др. Изъ продуктовъ мѣстной добывающей и обрабатывающей промышленности за предѣлы Якутской области на рынки Европейской Россіи вывозятся только пушнина и мамонтовая кость, остальные же предметы—скоть, мясо, кожа, рыба и хлѣбъ далѣе золотыхъ пріисковъ Олекминской и Витимской системъ и частью Ниманской не идутъ. Торговымъ центромъ въ области служитъ Якутскъ, гдѣ помимо мѣстныхъ постоянныхъ торговыхъ заведеній въ году бывають двѣ ярмарки. Въ Олекминскомъ округѣ торговля сосредоточена въ г. Олекминскѣ, который всѣ товары получаетъ изъ Иркутской губ. Главнымъ центромъ торговли въ Вилюйскомъ округѣ является г. Вилюйскъ, а слѣдующее за нимъ мѣсто занимаетъ Нюрбинское селеніе и улусы Сунтарскій и Хочинскій, получающіе товары изъ Якутска. Что же касается Верхоянскаго округа, то здѣсь вся торговля сосредоточена въ рукахъ незначительной группы и мелкихъ торговцевъ изъ русскихъ и инородцевъ, при чемъ главнымъ пунктомъ торговли служитъ Верхоянскъ. Средоточіемъ торговыхъ сдѣлокъ въ Колымскомъ округѣ служитъ Средне-Колымскъ, а второстепенными пунктами сел. Нижне-Колымское, ур. Пантелѣиха и Радчево. Кромѣ

того въ Якутскомъ и Олекминскомъ округахъ учреждены общественныя лавки, имѣющія цѣлью регулировать мѣстные цѣны на продукты первой необходимости. Для развитія и поддержанія торговли въ области правительствомъ учреждены: ссудная касса для якутовъ въ г. Якутскѣ съ отдѣленіями въ Олекминскѣ, Вилюйскѣ, Верхоянскѣ и Колымскѣ. Кассы открыты при окружныхъ полицейскихъ управленіяхъ. Затѣмъ въ Якутскомъ, Олекминскомъ, Верхоянскомъ и Вилюйскомъ округахъ учреждены вспомогательныя инородческія и крестьянскія кассы.

Въ Приморской обл., за исключеніемъ портовыхъ городовъ, внутренняя торговля не имѣетъ широкихъ размѣровъ. Съ бродячими и кочевыми инородцами ведется исключительно мѣновая торговля: съ тѣми же изъ осѣдлыхъ, которые живутъ вблизи русскихъ болѣе крупныхъ населенныхъ пунктовъ, торговля находится на переходной ступени отъ натуральной мѣны къ денежному обращенію. Внутренняя торговля по селамъ южной части области въ значительной степени сосредоточена въ рукахъ китайскаго населенія, а отчасти—корейцевъ и японцевъ. Предметами продажи служатъ: скотъ, рыба, пушнина, хлѣбъ и вообще продукты земледѣлія, а предметами купли—различныя мануфактурныя и колоніальныя товары, необходимыя въ домашнемъ обиходѣ. Цѣны на всѣ предметы держатся пока нѣсколько высокія и создаютъ дороговизну жизни, а также высокую плату за личный трудъ.

Въ Петропавловскомъ округѣ торговля пушшиной имѣетъ мѣновой характеръ. Это даетъ двойную выгоду торговцамъ; инородческое населеніе принуждено платить втрое или вчетверо болѣе дѣйствительной стоимости товаровъ. На дороговизну и нерѣдко на низкую доброкачественность товаровъ сильно вліяетъ отсутствіе конкуренціи. Въ Камчаткѣ почти вся торговля находится въ рукахъ двухъ фирмъ: Русскаго Товарищества котиковыхъ промысловъ и Амурскаго Товарищества. Первая ведетъ торговлю въ Петропавловскѣ, по р. Камчаткѣ и восточному берегу полуострова, вторая въ Тагилѣ и по всему западному берегу. Остальные торговцы не что иное, какъ приказчики этихъ фирмъ, почему конкурировать съ ними не въ состояніи. Для предупрежденія полной эксплуатаціи населенія торговцами мѣстное областное правленіе ежегодно отправляетъ на Камчатку и вообще въ сѣверные округа предметы первой необходимости для звѣролововъ, какъ напр.: мука, крупа, соль, порохъ, свинецъ, неводное прядево. Эти предметы продаются въ казенныхъ магазинахъ по опредѣленнымъ цѣнамъ. Въ Гижигинскомъ и Охотскомъ округахъ условія торговли тѣ же, что и въ Камчаткѣ. Въ Охотскомъ округѣ устроена казенная лавка для пониженія цѣнъ. На Командорскихъ островахъ вся торговля монополизирована по контракту Русскимъ Товариществомъ котиковыхъ промысловъ, въ лавкахъ котораго цѣны ежегодно утверждаются администраціею. Торговый оборотъ лавокъ на Командорскихъ островахъ свыше 100 т. руб. Предметы потребленія доставляются частью изъ Россіи, частью изъ Америки, дрова изъ Камчатки, каменный уголь изъ Японіи или Америки. Въ Хабаровскомъ округѣ торговля въ селеніяхъ и поселкахъ производится во время навигаціи при проходѣ и остановкѣ пароходовъ.

Въ южной части Приморской обл. торговля имѣетъ очень серьезное вліяніе на весь складъ жизни. Черезъ порты Приморской обл. привозятъ товары не только для ея же потребностей, но и транзитомъ для Амурской обл. и даже отчасти Забайкальской. Центромъ торговли въ области является г. Владивостокъ, значеніе котораго растетъ съ каждымъ годомъ. Для облегченія выгрузки и нагрузки коммерческихъ судовъ въ г. Владивостокѣ построена каменная набережная, и учреждено управленіе коммерческимъ портомъ. Движеніе судовъ на Владивостокскомъ рейдѣ происходитъ круглый годъ. Николаевскій рейдъ посѣщаютъ ежегодно свыше 100 морскихъ судовъ, привозъ

товаровъ которыми превышаетъ 3 мил. пудовъ. Наибольшее число судовъ приходятъ въ юнѣ и юлѣ мѣсяцахъ, наименьшее въ октябрѣ. Гижигинскій рейдъ и бухту барона Корфа посѣщаютъ ежегодно до 10 судовъ, которые, кромѣ казеннаго провіанта, доставляютъ частнымъ торговцамъ разные товары. Охотскій рейдъ посѣщаютъ 5 судовъ, а Аянскій 3—4. Торговое движеніе грузовъ внутри области производится на рѣчныхъ пароходахъ по Амуру, Уссури и оз. Ханка, а также и по желѣзной дорогѣ. Хабаровскій рейдъ посѣщаютъ свыше тысячи пароходовъ и баржъ, часть изъ которыхъ направляется въ Николаевскій рейдъ и увозитъ отсюда грузы, приходящіе моремъ, а изъ самаго Николаевска засоленную и копченую рыбу. Передвиженіе грузовъ по р. Уссури отъ Хабаровска до Имана и выше, а также по Сунгачѣ и оз. Ханка до Камень-Рыболова поддерживаютъ пароходы Уссурийскаго Казачьяго войска и нѣкоторыхъ частныхъ товариществъ. Приблизительная сумма торговыхъ оборотовъ въ области достигаетъ до 50 мил. руб. въ годъ.

Фабрично-заводская промышленность.

Фабрично-заводская промышленность въ губерніяхъ и областяхъ Сибири находится въ слѣдующемъ положеніи:

Въ Акмолинской области дѣйствуютъ до 925 заводовъ, сумма производства которыхъ составляетъ свыше 4 мил. руб. Съ открытіемъ въ Омскѣ и Семипалатинскѣ частныхъ складовъ принадлежностей молочнаго хозяйства и торговыхъ домовъ, принимающихъ машинное масло, особенно быстро развилось съ послѣдніе годы маслодѣліе въ казачьихъ станицахъ и крестьянскихъ населеніяхъ Омскаго и Петропавловскаго уѣздовъ. Получая изъ частныхъ кладовъ сепараторы и другія принадлежности молочнаго хозяйства въ кредитъ, скотовладѣльцы въ то же время обезпечены выгоднымъ сбытомъ машиннаго масла въ означенные торговые дома, отправляющіе его въ Россію и за границу. Кожевенное производство, несмотря на обиліе и дешевизну обрабатываемаго сырья, находится почти на первобытной степени развитія. По несовершенству обработки, кожи мѣстной выдѣлки не отличаются особеннымъ достоинствомъ, почему и не выдерживаютъ конкуренціи съ привознымъ кожевеннымъ товаромъ и сбываются преимущественно для удовлетворенія домашнихъ потребностей казачьяго, крестьянскаго и киргизскаго населенія. Большинство же промышленниковъ находятъ болѣе удобнымъ закупать просто сырыя кожи и сбывать ихъ за предѣлы области. Овчинное производство могло бы занять видное мѣсто въ области, но по причинѣ развитія его въ Тобольской губ. почти сокращается. Что же касается остальныхъ заводовъ, то при отсутствіи техническихъ знаній, недостаткѣ предприимчивости и значительныхъ капиталовъ, они имѣютъ еще мало шансовъ на успѣшное развитіе.

Заводы и фабрики:

	Число предпр.	Оборотъ. руб.	Число раб.
Кирпичные	83	181000	675 ч.
Гончарные	12	4.000	» 40 »
Мѣдноплавильные	1	235.000	» 210 »
Чугунно-литейные	1	20.000	» 15 »
Кузнечные	183	86.000	» 550 »
Пиво-медоваренные	5	100.000	» 40 »
Фруктовыхъ водъ	5	41.000	» 20 »
Винокуренные	1	30.000	» 28 »
Водочные :	1	24.000	» 20 »
Дрожжевые	2	31.000	» 10 »
Пряничные	5	23.500	» 25 »
Мукомольные	11	120.000	» 105 »

	Число предпр.	Оборотъ	Число раб.
Лѣсопильные	1	10.000 »	20 »
Табачные	1	220.000 »	200 »
Маслобойные	132	70.000 »	244 »
Маслодѣльные	49	791.558 »	190 »
Восково-свѣчные	2	53.000 »	15 »
Овчинные	61	24.000 »	155 »
Сало-свѣчные	3	5.000 »	5 »
Салотопенные	50	370.000 »	485 »
Кожевенные	42	157.500 »	240 »
Мыловаренные	11	53.000 »	24 »
Клееваренные	2	2.500 »	4 »
Шерстомойные	3	225.000 »	400 »
Кишечные	7	23.000 »	135 »

Фабрично-заводская промышленность въ Семипалатинской обл. развита очень слабо какъ въ количественномъ, такъ и въ качественномъ отношеніяхъ. Судя по величинѣ производства и несложному устройству многихъ изъ существующихъ въ области заводовъ, послѣдніе въ сущности слѣдовало бы отнести къ разряду ремесленныхъ заведеній. Причины слабого развитія обрабатывающей промышленности заключаются въ недостаточной населенности области, въ отсутствіи техническихъ знаній и капиталовъ и несовершенствѣ путей сообщеній. По числу заводовъ города области идутъ въ слѣдующемъ порядкѣ: Семипалатинскъ, Усть-Каменогорскъ, Павлодаръ, Зайсанъ и Каркаралинскъ. Среди заводовъ, обрабатывающихъ растительные продукты, первое мѣсто занимаютъ существующіе въ окрестностяхъ Семипалатинска винокуренный, водочный и пивоваренные заводы. Къ заводамъ, обрабатывающимъ ископаемые продукты, относятся серебро-свинцово-мѣдно-плавильный, гончарные и кирпичные заводы, находящіеся въ Каркаралинскомъ и Павлодарскомъ уѣздахъ. Изъ мельницъ первое мѣсто занимаютъ паровыя мельницы въ г. Семипалатинскѣ.

Заводы и фабрики.

	Число предпр.	Оборотъ	Число раб.
Салотопенные	4	15.000 р.	19 чел.
Мыловаренные	7	55.000 »	37 »
Кожевенные	20	110.000 »	103 »
Шерстомойные	3	220.000 »	205 »
Маслобойные	3	5.000 »	20 »
Клееваренные	2	1.000 »	4 »
Винокуренные	1	»	45 »
Пивоваренные	6	125.000 »	60 »
Дрожжевые	1	7.000 »	4 »
Паровыя мельницы	5	1.700.000 »	150 »
Кирпичные	15	68.000 »	110 »

Фабрикъ и заводовъ, обрабатывающихъ сырые продукты въ Тобольской губ., около 4.500, съ числомъ рабочихъ до 11 т. чел. Общая сумма оборотовъ фабрикъ и заводовъ достигаетъ ежегодно почти до 17 мил. руб. Фабрики и заводы Тобольской губ. распадаются на 4 группы: обрабатывающіе животные продукты, обрабатывающіе растительные продукты, обрабатывающіе ископаемые продукты и смѣшаннаго производства. Обработка растительныхъ продуктовъ занимаетъ въ губ. первое мѣсто. Изъ всей суммы оборотовъ заводовъ и фабрикъ наиболѣе выдѣляются обороты маслодѣльныхъ заводовъ, достигающіе 7 мил. руб., затѣмъ кожевенныхъ, овчинныхъ, винокуренныхъ, мукомольныхъ и суконныхъ. Въ общемъ фабричное и заводское дѣло въ губерніи изъ года въ годъ развивается и улучшается. Благодаря желѣзной дорогѣ и многимъ весьма благоприятнымъ мѣстнымъ условіямъ, промышленная

жизнь въ Тобольской губерніи вполнѣ окрѣпла, и по числу заводовъ послѣдняя занимаетъ первое послѣ Томской губ. мѣсто во всей Сибири.

Заводы и фабрики.

	Число предпр.	Оборотъ. руб.	Число раб.
Кожевенные	9	15.000	30 чел.
Клееваренные	313	1.272.500	980 »
Маслодѣльные	728	6.100.296	1800 »
Мыловаренные	11	109.000	40 »
Овчинные	283	890.000	1010 »
Пимокатные	264	55.000	500 »
Салотопенные	148	260.000	275 »
Свѣче-восковые	1	125.000	20 »
Свѣче-сальные	7	90.000	45 »
Суконные	3	310.000	565 »
Шерсточесальные	12	10.000	25 »
Скорняжные	2	2.000	5 »
Бондарные	2	17.000	20 »
Бумажные	1	280.000	198 »
Винокуренные	9	1.900.000	600 »
Водочные	1	200.000	50 »
Дегтарные	12	4.000	15 »
Дрожжевые	1	3.000	6 »
Канатные	8	26.000	38 »
Паточные	8	67.000	130 »
Лѣсопильные	7	296.000	310 »
Маслобойные	395	140.000	700 »
Мукомольные	1725	1.700.000	1650 »
Пивоваренные	5	150.000	90 »
Пряничные	34	118.150	135 »
Сундучные	4	32.000	80 »
Гончарные	130	10.000	180 »
Кирпичные	315	170.000	800 »
Колокольные	1	60.000	12 »
Кузнечные	11	4.000	16 »
Стекольные	4	138.000	315 »
Чугунно-литейные	2	140.000	150 »
Станція добыванія электричества въ Тюмени	1	6.000	8 »
Механич. и судостроительные	7	410.000	325 »
Рыбно-консервные	4	120.000	130 »
Минеральныхъ водъ	3	11.000	10 »
Экипажные	1	1.500	4 »
Чайно-развѣсные	1	1.498.900	80 »

Фабрикъ и заводовъ въ Томской губ. свыше 9.000, съ числомъ рабочихъ до 19-ти тыс. и общемою суммою производительности до 6 мил. руб. Въ общемъ числѣ фабрикъ и заводовъ вполнѣ благоустроенныхъ и оборудованныхъ немного. Большинство изъ нихъ по техникѣ и объему производства скорѣе подходятъ подъ кустарное ремесло и служатъ лишь для удовлетворенія мѣстныхъ нуждъ. Первое мѣсто по доходности въ губерніи занимаютъ крупчатныя мельницы, потомъ винокуренные, кожевенные и водочные заводы.

Заводы и фабрики.

	Число предпр.	Обо- ротъ. руб.	Число рабоч.
Винокуренные	17	1.370.000 р.	510
Воскобойные	52	7.200 »	72
Гончарные	190	20.000 »	230
Кафельные и изразцовые	3	6.000 »	15
Кирпичные	330	380.000 »	1.570
Кожевенные	432	600.000 »	1.900
Паточные	2	3.000 »	10

Маслобойные	969	430.000 »	5.275
Лѣсопильные	4	65.000 »	35
Мыловаренные	37	160.000 »	118
Крупчатныя мельницы	12	998.000 »	503
Пивоваренные и медоваренные	15	200.000 »	155
Свѣчные—восковые	4	60.500 »	17
» сальные	26	50.500 »	55
Спичечные	5	64.600 »	310
Салотопенные	30	52.400 »	50
Сереброплавильные	3	— »	—
Стекольные	9	89.000 »	170
Шубные	143	172.000 »	485
Экипажные	5	49.000 »	65
Механическіе	2	65.000 »	45
Шлифовальные	1	25.000 »	80
Круподерки	57	2.500 »	95
Чугунно-литейные	4	19.400 »	40
Водочные	4	131.700 »	50
Мукомольныя мельницы	5770	389.700 »	5.250
Столярныя	93	45.000 »	210
Шорные	16	30.200 »	40
Слесарные	24	30.500 »	85
Дрожжевые	2	6.200 »	8
Кузнечные	646	63.100 »	850
Шапочные	7	2.500 »	12
Воскобойные	15	24.600 »	30
Скипидарные	4	7.500 »	10
Выдѣлка дуба	1	30.200 »	12

Въ Енисейской губерніи фабрикъ и заводовъ около 849, считая въ этомъ числѣ и мелкія промышленныя заведенія. Общая сумма производства составляетъ около 6 мил. руб. при 3.054 раб. Въ городахъ и уѣздахъ промышленныя заведенія распредѣляются слѣдующимъ образомъ:

	Число предпр.	Обо- ротъ.	Число. рабоч.
Красноярскъ	102	511.000 р.	467
Минусинскъ	76	92.300 »	227
Енисейскъ	11	75.500 »	257
Ачинскъ	31	54.500 »	123
Канскъ	27	34.000 »	126
Минусинскій уѣздъ	397	850.00 »	1.163
Ачинскій »	105	560.000 »	257
Красноярскій »	21	210.000 »	267
Канскій »	46	100.600 »	107
Енисейскій »	34	10.000 »	60

Первое мѣсто въ губерніи занимаютъ винокуренныя заводы, сумма производства которыхъ достигаетъ 1.200.000 руб., затѣмъ по суммѣ производительности слѣдуютъ заводы: чугуно-литейные — 300 т. р., кожевенные—200 т. р., пиво-медоваренные—145 т. р., салотопенные и мыловаренные—140 т. р., экипажные и кузнечные—135 т. р., стеклодѣльные—130 т. р., кирпичные—115 т. р., крупчатные и мукомольные—120 т. р., солеваренные—81 т. р., лѣсопильные—65 т. р., канатные—18 т. р. и маслобойные—15 т. р. Остальные представляютъ собою незначительныя заведенія кустарнаго характера съ небольшими денежными оборотами и весьма ограниченнымъ числомъ рабочихъ.

Заводы и фабрики.

	Число предпр.	Обо- ротъ.	Число рабоч.
Салотоп., свѣчные и мыловаренные	41	134.000 р.	103
Кожевенные и овчинные	165	200.000 »	423

Пимокатные и шубные	3	1.000 »	5
Крупчатные и мукомольные	5	120.000 »	44
Маслобойные	139	15.000 »	273
Канатные и веревочные	18	18.000 »	37
Винокуренные	8	1.200.000 »	430
Водочные.	1	25.000 »	9
Пиво-медоваренные	9	145.000 »	50
Лѣсопильные	2	65 000 »	30
Чугунно-литейные	2	300.000 »	389
Стеклодѣльные	1	130.000 »	155
Кирпичные	100	115.000 »	427
Гончарные	83	12.000 »	117
Солеваренные	4	81.000 »	113
Смольные и скипидарные	3	410 »	5
Экипажные и кузнечные	265	135.000 »	444

Фабрично-заводская дѣятельность въ Иркутской губерніи, какъ въ количественномъ, такъ и въ качественномъ отношеніяхъ сравнительно болѣе развита, чѣмъ въ другихъ губерніяхъ. Иркутскъ, издавна служа главнымъ центромъ Восточной Сибири, естественно привлекалъ къ себѣ капиталы и разныхъ предприимчивыхъ людей, а это не могло не отразиться на его торгово-промышленной жизни. Фабрики и заводы Иркутской губерніи раздѣляются на: обрабатывающіе животные продукты, обрабатывающіе ископаемые продукты и смѣшаннаго производства и обрабатывающіе растительные продукты. (Болѣе крупныхъ фабрикъ и заводовъ около 90 съ общимъ числомъ рабочихъ до 2.500).

Фабрично-заводская промышленность въ Забайкальской области не отличается большимъ развитіемъ и ограничивается самыми необходимыми видами производства. Главными причинами слабаго пока развитія фабрично-заводской промышленности служатъ недостатокъ капиталовъ, недостатокъ лицъ съ техническимъ образованіемъ, необеспеченность сбыта и дороговизна рабочихъ рукъ. Первое мѣсто по размѣрамъ производства принадлежитъ производству порландскаго цемента, который вырабатывается двумя заводами на 600 т. р. и имѣетъ хорошій сбытъ. Затѣмъ слѣдуютъ кирпичные заводы съ общемою суммою производства до 550 т. р., кожевенные—около 450 т. р., лѣсопильные—470 т. р., винокуренные—250 т. р., пивоваренные—около 190 т. р., шубно-овчинные—165 т. р. и мыловаренные—до 120 т. р.

Заводы и фабрики.

	Число предпр.	Оборотъ.	Число раб.
Лѣсопильные	6	470.000 р.	120
Столярные	10	12.000 »	25
Солеваренные	1	24.000 »	15
Содовые	1	5.000 »	8
Дроболитейные	1	30.000 »	10
Цементные	2	600.000 »	220
Кирпичные	58	550.000 »	240
Шерстемойные	1	10.000 »	60
Войлочные	3	15.000 »	15
Валеной обуви	1	5.000 »	20
Кожевенные	43	450.000 »	470
Мыловаренные	16	120.000 »	50
Свѣчно-сальные	4	7.000 »	15
Шубно-овчинные.	5	165.000 »	60
Шорные	2	7.000 »	10
Винокуренные	2	250.000 »	150
Водочные	1	5.000 »	10
Пивоваренные	9	190.000 »	100
Мукомольные	9	40.000 »	25
Маслобойные	1	2.000 »	4
Иск. минер. водъ	3	19 000 »	15

Фабрично-заводская промышленность въ Амурской обл. не отличается большимъ развитіемъ. Она сосредоточена главнымъ образомъ въ г. Благовѣщенскѣ и ограничивается самыми необходимыми видами производства. Причина слабого развитія фабрично-заводской промышленности заключается въ томъ, что значительная часть мѣстныхъ капиталовъ уходитъ на золотопромышленныя предприятия, а также вслѣдствіе недостатка лицъ съ техническимъ образованіемъ, дороговизны рабочихъ рукъ и необеспеченности сбыта. По суммѣ производства наиболѣе выдѣляются винокуренные, пивоваренные и чугунно-литейные заводы. Затѣмъ валовой оборотъ мельницъ достигаетъ до 2 мил. руб. Что же касается остальныхъ заводовъ, то производство ихъ незначительное, хотя изъ года въ годъ прогрессируетъ.

Заводы и фабрики.

	Число предпр.	Обо- ротъ.	Число рабоч.
Винокуренный	1	720.000 р.	110
Пивоваренные	4	110.000 »	59
Чугунно-литейные	3	272.000 »	281
Кожевенные	7	83.000 »	46
Канатный	1	3.500 »	6
Мыловаренные	3	12.000 »	15
Известковый	1	10.000 »	10
Лѣсопильные	5	120.000 »	70
Дрожжевые	2	9.000 »	20
Маслобойный	1	2.000 »	4
Иск. мин. водъ	4	15.000 »	18
Мельницы	25	1.675.500 »	240
Кирпичные	18	100.000 »	110

Въ Якутской области фабрикъ и заводовъ нѣтъ. Заводское производство по техникѣ и размѣрамъ своимъ можетъ быть названо скорѣе кустарнымъ. Несмотря на обиліе и дешевизну сырыхъ матеріаловъ (мяса, рыбы, шкурокъ, кожъ, строевого лѣса и др. естественныхъ богатствъ), обработка ихъ, вслѣдствіе отсутствія техническихъ знаній, недостатка предприимчивости и свободныхъ капиталовъ, находится на низкой степени. На существующихъ заводахъ, за немногими исключеніями, нѣтъ ни машинъ, ни специальныхъ техниковъ, и все производство на нихъ исполняется примитивными способами и небольшимъ числомъ рабочихъ. Среди якутовъ встрѣчаются кожевники, кирпичники и свѣчники. Не оставляя своего главнаго промысла скотоводства, всѣ они обрабатываютъ свои произведенія домашнимъ способомъ съ помощью своей семьи и производятъ продукты своего ремесла лишь въ ограниченныхъ размѣрахъ для сбыта на рынкахъ Якутска, окружныхъ городовъ, частью же въ средѣ улуснаго населенія. Всѣхъ заводовъ въ области около 100 съ производствомъ въ общей сложности до 60 т. р.

Заводы и фабрики.

	Число предпр.	Обо- ротъ.	Число рабоч.
Мыловаренные	1	6.000 р.	4
Кожевенные	2	2.000 »	5
Лѣсопильные	1	3.000 »	2
Мельницы	84	40.000 »	120
Кирпичные	11	7.000 »	30

Въ Приморской области промышленность заводская и промышленная развивается только въ ея южной части и притомъ далеко не быстро. Главною причиною служитъ малочисленность населенія, а затѣмъ относительная дешевизна привозныхъ товаровъ, отсутствіе свободныхъ капиталовъ, отчасти предприимчивости и техническихъ знаній въ населеніи. Заводская промыш-

ленность сосредоточивается по преимуществу въ г.г. Владивостокѣ, Хабаровскѣ и Никольскѣ-Уссурийскомъ, а равно въ ихъ окрестностяхъ и ограничивается самыми необходимыми видами производства. Рабочими на заводахъ и фабрикахъ являются главнымъ образомъ китайцы и корейцы, трудъ которыхъ расцѣнивается весьма низко. Японцы встрѣчаются какъ мастера, русскіе же—или мастера, или несутъ обязанности по надзору за имуществомъ и рабочими. Въ числѣ заводовъ первое мѣсто занимаютъ кирпичные заводы; затѣмъ идутъ механическіе и паровыя лѣсопильни. По суммѣ производства первое мѣсто, занимаетъ винокуренный заводъ Пьянкова. Особое значеніе для области имѣетъ мукомольное дѣло. Число мельницъ и сумма ихъ производительности ежегодно растутъ съ увеличеніемъ переселенцевъ и площади посѣвовъ. Среди заводской промышленности особою оригинальностью отличается производство изъ морской воды соли, практикуемое на 30 заводахъ въ Посыетскомъ участкѣ. Заводы эти не что иное, какъ простыя фанзы съ нѣкоторыми приспособленіями для выварки сгущенной морской воды (разсола) на жестяныхъ сковородахъ. Солевареніемъ занимаются китайцы и корейцы. Соль вырабатывается плохого качества, грязная идетъ въ употребленіе для мѣстнаго населенія, а также вывозится въ Манчжурію черезъ Хун-Чунь для всей Гиринской провинціи.

Заводы и фабрики.

	Число предпр.
Паровыя лѣсопильни	5
Кирпичные	23
Известковые	7
Водочные	1
Смолокуренные	1
Канатные	1
Спичечные	1
Рыбные	2
Маслобойные	4
Кожевенные	11
Солеваренные	27
Иск. минер. водъ	8
Пивоваренные	11
Механическіе	4
Мельницы	650
Кузнечные	175
Фарфоровые	1
Свѣчные	1

Общій оборотъ всѣхъ фабрикъ и заводовъ достигаетъ до 3 мил. руб. Число рабочихъ около 2.500 человѣкъ.

Сибирскія ярмарки.

Ярмарочная торговля въ Сибири, вслѣдствіе особыхъ географическихъ условій, недостаточности удобныхъ путей сообщенія и затруднительности транспортированія грузовъ, имѣетъ громадное значеніе. Въ каждой губерніи и области, особенно въ тѣхъ раіонахъ, гдѣ торговля не носитъ постоянного характера, за отсутствіемъ необходимыхъ условій для таковой, ярмарки составляютъ прямую потребность населенія, и, въ силу этого, число ихъ въ Сибири весьма значительно. Невозможность создать по причинѣ мѣстныхъ условій постоянную торговлю заставила сибирскихъ купцовъ собираться со своими товарами въ той или другой мѣстности лишь въ извѣстные періоды и въ условленное время и такимъ образомъ обратить свою торговую дѣятельность въ кочующую. Правда, съ проведеніемъ желѣзной дороги, ярмарочная торговля въ Сибири подверглась значительнымъ колебаніямъ, но эти колебанія коснулись только тѣхъ мѣстностей, которыя находятся вблизи желѣз-

ной дороги. Такъ, Ирбитская ярмарка, основанная въ 1643 г. и игравшая много лѣтъ роль комиссіонера на грани двухъ странъ свѣта, Европы и Азіи, другими словами, являвшаяся крупнымъ центромъ обмѣна европейскихъ и азіатскихъ продуктовъ промышленности, съ каждымъ годомъ уже утрачиваетъ свое значеніе и, несомнѣнно, въ недалекомъ будущемъ превратится въ торговый центръ для мѣстныхъ нуждъ. Если принять во вниманіе, что вся сибирская торговля сосредоточивается въ городахъ, лежащихъ на магистральной дороге, и что въ послѣдніе годы нѣкоторыя крупныя фирмы уже не принимаютъ участія въ дѣлахъ ярмарки, а многіе сибирскіе купцы, благодаря удобству сообщеній, завязали непосредственныя сношенія съ торговыми пунктами метрополии, то нетрудно сдѣлать выводъ въ томъ смыслѣ, что Ирбитская ярмарка доживаетъ свои послѣдніе дни. Упадокъ Ирбитской ярмарки самъ по себѣ не составляетъ исключенія. Ослабленіе оборотовъ замѣчается и на другихъ сибирскихъ ярмаркахъ, очутившихся въ сферѣ наибольшаго вліянія желѣзной дороги. Въ тѣхъ же раіонахъ, которые по своему географическому положенію находятся въ менѣе благоприятныхъ условіяхъ, ярмарочная торговля, можно сказать, процвѣтаетъ.

Собственно Ирбитская ярмарка, открывающаяся ежегодно съ 1 февраля по 1 марта въ г. Ирбитѣ, Пермской губ., въ административномъ отношеніи принадлежитъ къ ярмаркамъ Европейской Россіи, но она создавалась условіями потребностей сибирской торговли и поэтому составляетъ важнѣйшую ярмарку въ Сибири. Здѣсь сосредоточивались и сосредоточиваются продукты сибирской промышленности, и тутъ же устанавливаются цѣны на всѣ главные предметы сибирской торговли, не исключая пушнины и чая. Статистическія данныя оборотовъ этой ярмарки слѣдующія: въ 1896 г. весь привозъ на ярмарку доходилъ до 47 мил. руб., въ 1897 г.—до 41 мил. руб., въ 1898 г.—до 38 мил. руб., въ 1899 г.—до 36 мил. руб., въ 1900 г.—до 37 мил. руб., въ 1901 г.—до 35 мил. руб., въ 1902 г.—до 33 мил. руб. и въ 1903 г.—до 32 мил. руб. Главные предметы торговли на Ирбитской ярмаркѣ составляютъ: чай, пушнина, медъ, воскъ, орѣхи, мануфактура, металлическія и кустарныя издѣлія, азіатскіе товары, сырье и скоть.

Второе мѣсто среди сибирскихъ ярмарокъ, послѣ Ирбитской, занимаетъ Никольская, открывающаяся ежегодно въ Ишимѣ, Тобольской губ., съ 1 по 25 декабря. Главными предметами торга на ней являются: сырье, скоть, сало, масло, кожа, а обороты достигаютъ до 6 мил. рублей. На Никольскую ярмарку привозится сала до 1 мил. пуд. и масла до 100 тыс. пудовъ, которое, послѣ очистки, отправляется въ центры Европейской Россіи. Затѣмъ, по своимъ оборотамъ выдѣляется Ботовская ярмарка, открывающаяся ежегодно съ 25 мая по 25 іюня при пикетѣ Куянды, въ Семипалатинской области. Здѣсь происходитъ торговля исключительно продуктами животноводства и скотомъ, пригоняемымъ киргизами. Обороты ея достигаютъ до 3¹/₂ мил. руб., а иногда и до 5 мил. руб. На этой ярмаркѣ продается около ¹/₂ мил. головъ мелкаго скота и до 100 тыс. головъ крупнаго. Послѣ Ботовской ярмарки отличаются особымъ оживленіемъ четыре ярмарки въ г. Курганѣ, Тобольской губерніи, а именно: Дмитріевская (съ 20 по 28 октября), Тихоновская (20 іюня по 1 іюля), Алексѣевская (съ 5—18 марта) и Рождественская (съ 14—24 дек.). Привозъ товаровъ на эти ярмарки достигаетъ до 5 мил. рублей. Остальныя сибирскія ярмарки по размѣру своихъ оборотовъ не отличаются большимъ торгомъ. Лучшія изъ нихъ, Чарская и Екатерининская въ Семипалатинской области, съ оборотами до ¹/₂ мил. рублей, Константиновская и Таинчикульская въ Акмолинской области съ преимущественною торговлею скотомъ и Екатерининская въ г. Тарѣ, Тобольской губ.

Предметы ярмарочной торговли въ Сибири можно раздѣлить на 4 кате-

горіи: 1) скоть; 2) сырье и кустарныя издѣлія; 3) азіатскіе товары и 4) произведенія осѣдлыхъ жителей и вообще издѣлія европейскія, какъ-то: мануфактура, бакалейные и москательные товары, желѣзо въ издѣліяхъ, ювелир-

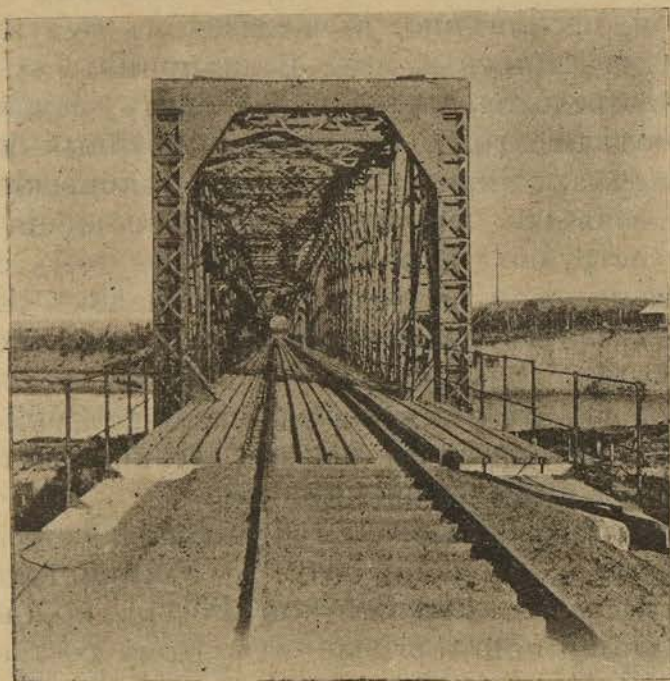

Мостъ черезъ рѣку Обь.

ныя издѣлія и пр., при чемъ преобладаніе тѣхъ или иныхъ предметовъ торго на ярмаркѣ находится въ зависимости отъ бытовыхъ условій населенія данной мѣстности, его занятій и промысловъ. Такъ, въ степныхъ областяхъ, гдѣ скотоводство составляетъ главное занятіе населенія, на ярмаркахъ преобладаютъ жировые товары, скоть, кожа и пр., въ районахъ развитія сельскаго хозяйства—сало, масло, воскъ и т. п., въ мѣстностяхъ охотничьго и пушнаго промысловъ—пушнина, рыба и пр. Наиболѣе славятся пушнымъ торгомъ ярмарки: Чукчинская, въ Анюйскомъ селеніи Колымскаго округа Якутской области, куда ежегодно съѣзжаются для взноса ясака инородцы—чукчи, тунгусы, якуты, чуванцы и др. со своими товарами, и Киманская по р. Бурѣ въ Амурской области, гдѣ происходитъ мѣновая торговля соболями, горностаемъ и другими мѣхами.

Ярмарки.

Въ Акмолинской области.

Константиновская въ Акмолинскѣ	съ 21 мая по 10 іюня
Петровская въ ст. Атбасарской	» 10 іюня » 5 іюля
Знаменская тамъ же	» 27 нояб. » 5 дек.
Бикчентайская ур. Джаныспай	» 15 мая » 15 іюля
Алекса́ндро-Невская въ ст. Арыкъ-Балыкской	» 10 нояб. » 24 нояб.
Введенская въ ст. Щученская	» 21 нояб. » 4 дек.
Михайловская въ ст. Лобановской	» 28 окт. » 8 нояб.
Никольская въ пос. Аиртавскомъ	» 30 нояб. » 6 дек.
Тихоновская въ ст. Аканъ-Бурукской	» 1 іюня » 15 іюня
Рождественская въ ст. Сандыктавской	» 10 дек. » 17 дек.
Афанасьевская въ ст. Прѣсновской	» 11 янв. » 18 янв.
Нико льская тамъ же	» 1 мая » 8 мая

Рожденственско-Богородицкая			
тамъ же	съ	1 сент.	по 8 сент.
Константиновская въ ст.			
Прѣногорьковской	»	21 апр.	» 8 мая
Михайловская тамъ же	»	1 нояб.	» 8 нояб.
Филиппинская въ пос. Казанскомъ	»	8 нояб.	» 15 нояб.
Іоанно-Богословская въ пос.			
Екатерининскомъ	»	21 сент.	» 27 сент.
Знаменская въ пос. Новоникольскомъ	»	21 нояб.	» 28 нояб.
Козьминская въ пос. Лебяжьемъ	»	1 нояб.	» 8 нояб.
Тайнчинская въ ур. Тайнчикулѣ	»	20 іюня	» 15 іюля
Михайловская въ Омскѣ	»	8 нояб.	» 22 нояб.
Іоанновская въ ст. Черлаковской	»	10 нояб.	» 17 нояб.
Петропавловская тамъ же	»	29 іюня	» 4 іюля
Іоанновская въ ст. Покровской	»	7 янв.	» 12 янв.
Симеоновская въ ст. Николаевской	»	1 сент.	» 6 сент.
Христорожденственская тамъ же	»	30 дек.	» 1 янв.

Въ Семипалатинской области.

Чарская весенняя въ ст. Семіарской	съ	1 іюня	по 1 іюля
Екатерининская тамъ же	»	24 нояб.	» 9 дек.
Іоанно-Златоустовская			
въ ст. Песчаной	»	13 нояб.	» 1 дек.
Ботовская при пикетѣ Куянды	»	25 мая	» 25 іюня
Никольская въ Зайсанѣ	»	10 сент.	» 25 сент.
Сергіевская въ п. Лебяжьемъ	»	16 нояб.	» 23 нояб.
Никольская въ ст. Убинской	»	6 декаб.	» 13 дек.
Чарская осенняя въ Дельбечетейской вол.	»	10 сент.	» 10 окт.
Никольская въ с. Больше-Владимирскомъ	»	6 дек.	» 1 дек.
Никольская въ ст. Долонской	»	6 дек.	» 13 дек.
Черновская въ п. Черномъ	»	1 мая	» 7 мая
Покровская въ ст. Баянъ-Аульской	»	1 окт.	» 14 окт.
Козьмо-Демьяновская въ п.			
Желѣзинскомъ	»	4 нояб.	» 10 нояб.
Рожденственская въ ст. Урлютойской	»	25 дек.	» 31 дек.
Никольская въ п. Чернорѣдкомъ	»	1 нояб.	» 13 нояб.
Никольская въ » Пяторижскомъ	»	6 дек.	» 12 дек.
Спиридоновская въ п. Ямышевскомъ	»	12 дек.	» 21 »
Никольская въ ст. Алтайской	»	6 »	» 19 »
Тимофѣевская въ ст. Бухтарминской	»	19 »	» 31 »
Рожденственская въ ст. Батинской	»	21 дек.	» 17 янв.
Михайловская въ пос. Уральскомъ	»	22 нояб.	» 6 дек.
Введенская въ п. Больше-Нарымскомъ	»	8 нояб.	» 19 нояб.
Іоанно-Златоустовская въ п.			
Георгіевскомъ	»	7 »	» 13 »
Крестовоздвиженская въ п.			
Катанъ-Карагайскомъ	»	8 сент.	» 24 сент.
Семипалатинская въ Семипалатинскѣ	»	15 дек.	» 1 янв.
Екатерининская въ Усть-Каменогорскѣ	»	24 нояб.	» 9 дек.
Никольская въ г. Кокпекты	»	9 мая	» 9 іюня
Введенская тамъ же	»	21 нояб.	» 21 дек.
Каркаралинская въ Каркаралинскѣ	»	10 сент.	» 25 сент.

Въ Тобольской губ.

Троицкая въ Тобольскѣ	съ	20 мая	по 20 іюля
Вознесенская въ Тюкалинскѣ	въ дни Вознес. Господня		
Екатерининская въ Тарѣ	съ	20 ноября	по 20 дек.
Алексѣевская въ Курганѣ	»	5 марта	» 18 марта
Рожденственская тамъ же	»	14 дек.	» 24 дек.
Дмитріевская тамъ же	»	20 окт.	» 28 окт.
Никольская въ Ишимѣ	»	1 дек.	» 25 дек.
Никольская лѣтняя тамъ же	»	9 мая	» 12 мая
Рожденственская въ Сургутѣ	»	23 декаб.	» 15 янв.
Срѣтенская въ Ялуторовскѣ	»	31 янв.	» 3 февр.

Благовѣщенская тамъ же . . . съ 23 марта по 27 марта
Никольская тамъ же . . . » 1 дек. » 6 дек.

Примѣчаніе. Помимо указанных ярмарокъ въ Тобольской губ. въ селахъ и деревняхъ учреждено много однодневныхъ и трехдневныхъ ярмарокъ, а также торжки.

Въ Томской губерніи.

Рождественская въ г. Томскѣ . . . съ 25 дек. по 1 янв.
Ильинская въ г. Кузнецкѣ . . . » 20 іюля » 1 авг.
Рождественская въ г. Змѣиногорскѣ . . . » 25 дек. » 1 янв.
Ивановская въ с. Богородскомъ, Томск.
уѣзда . . . съ 24 іюня по 1 іюля.
Екатерининская въ с. Юдино, Томск.
уѣзда . . . съ 24 нояб. по 1 дек.
Кузьминская въ с. Кыштовскомъ, Томск.
уѣзда . . . съ 1 янв. по 14 янв.
Петровская въ с. Кыштовскомъ, Томск.
уѣзда . . . съ 1 іюля по 14 іюля.
Дмитріевская въ с. Иткульскомъ, Томск.
уѣзда . . . съ 26 окт. по 29 окт.
Дмитріевская въ с. Анисимовскомъ, Бар-
наульск. уѣзда . . . съ 26 окт. по 8 нояб.

Кромѣ того ярмарки учреждены и открываются въ слѣдующихъ городахъ и селахъ: въ г. Бійскѣ—2 ярмарки; въ г. Каинскѣ—2 ярмарки: 29 іюня и 8 ноября; въ г. Ново-Николаевскѣ—1 декабря; въ с. Вознесенскомъ, Каинскаго уѣзда,—десятидневная ярмарка; въ с. Шипициномъ, Каин. у., 28 окт.; въ с. Спасскомъ, Каинск. у., Крещенская 6 янв., Троицкая въ день св. Троицы, Спаская—1 авг. и Михайловская—8 ноября; въ с. Покровскомъ, Каинскаго уѣзда, Покровская—1 октября; въ селахъ Барнаульскаго уѣзда: Тольменскомъ—Ивановская 24 мая, Иоанно-Златоустовская—13 ноября, Сорокинскомъ—13 ноября и 24 іюня, Средне-Красиловомъ—21 октября, Хмѣлевскомъ—1 ноября, Валѣсовскомъ—5 ноября, Кымоновскомъ—6 декабря и 16 іюня, Дмитре-Титовскомъ—6 ноября, Овчиниковскомъ—1 марта и 1 октября, Петровскомъ—1 ноября, Волчиха—16 іюня, Крутиха—18 іюня и 21 ноября, Волчно-Бурлинскомъ—10 марта и 19 октября, Баевскомъ—21 іюля и 30 ноября, Ленковскомъ—21 ноября, Карасукскомъ—27 октября и 30 августа, Петропавловскомъ—29 іюля, 10 октября и 25 марта, Лянинскомъ—1 октября, Таскаевскомъ—1 ноября и 24 іюля, Ярковскомъ—3 ноября, Бердскомъ—8 ноября, Медвѣдскомъ—1 ноября, Сузунскомъ—6 декабря, Ординскомъ—26 октября и Чистюньскомъ—12 октября, въ селахъ Кузнецкаго уѣзда: Бачатскомъ—1 ноября и Салаирскомъ—8 ноября; въ селахъ Бійскаго уѣзда: Смоленскомъ—14 ноября и 1 октября, Верхне-Ануйскомъ—23 іюля и 12 декабря, Алтайскомъ—18 ноября, Михайловскомъ—14 сентября, Сибирячихинскомъ—20 февраля и 23 іюня, Усть-Каменномъ—Истокъ—10 января и 15 іюня, Ново-Обинскомъ—26 октября, Чарышскомъ—1 января и 7 сентября, Онгудайскомъ—15 декабря; въ селахъ Змѣиногорскаго уѣзда: Курьинскомъ—24 іюня и 24 ноября, Кольванскомъ—14 ноября и Маралинскомъ—3 декабря.

Обороты ярмарочной торговли въ Томской губерніи по сравненію съ прошлымъ значительно понизились. Особые условія, создавшіяся въ экономической жизни Сибири, подъ вліяніемъ желѣзной дороги, особенно рѣзко отразились на ярмарочной торговлѣ, влѣдствіе чего нѣкоторыя изъ ярмарокъ совершенно закрылись, а другія, потерявъ свое значеніе, пришли въ упадокъ.

Въ Енисейской губерніи.

Рождественская въ Красноярскѣ . . . съ 20 дек. по 20 янв.
Филипповская въ Ачинскѣ . . . » 15 нояб. » 15 дек.
Введенская въ Минусинскѣ . . . » 21 окт. » 25 окт.
Николаевская въ с. Никольскомъ
Ачин. уѣз. . . » 1 янв. » 4 янв.
Михайло-Архангельская въ с.
Скрипочниковскомъ, Ачин. уѣзда . . . » 8 нояб. » 15 нояб.
Рождественская въ с. Подсосенскомъ,
Ачин. уѣзда . . . » 25 дек. » 30 дек.
Никольская въ с. Балахтинскомъ
Ачин. уѣзда . . . » 6 дек. » 12 дек.
Ивановская въ с. Уржумскомъ, Ачин. уѣз. » 25 іюня » 1 іюля
Филипповская въ с. Шарыповскомъ,
Ачин. уѣзда . . . » 14 нояб. » 19 нояб.
Владимірская въ с. Николаевскомъ,
Ачин. уѣзда . . . » 11 іюля » 16 іюля.

Введенская въ с. Солганскомъ, Ачин. уѣз. съ	21 нояб.	по 26 нояб.
Казанская въ с. Уржумскомъ, « » »	22 сент.	» 7 окт.
Срѣтенская въ с. Березовскомъ » » »	2 февр.	» 5 февр.
Митрофаньевская въ с. Троицко-Заозерномъ, Канскаго уѣзда	4 іюля	» 9 іюля
Михайловская тамъ же	8 нояб.	» 13 нояб.
Срѣтенская тамъ же	2 февр.	» 7 февр.
Михайловская въ с. Ермаковскомъ Минус. уѣз.	8 нояб.	» 15 нояб.
Крещенская въ с. Новоселовскомъ Минус. уѣз.	6 янв.	» 11 янв.
Знаменская въ с. Абаканскомъ Минус. у.	27 окт.	» 4 нояб.
Ивановская въ с. Идринскомъ » » »	13 нояб.	» 16 »
Покровская въ с. Каратузскомъ » » »	25 сент.	» 5 окт.
Георгиевская въ д. Соленоозерной » » »	26 нояб.	» 1 дек.

По размѣрамъ своимъ оборотовъ выдѣляются: Рождественская въ Красноярскѣ съ оборотомъ до 200 т. руб., Введенская въ Минусинскѣ съ оборотомъ до 120 т. руб. и Никольская въ с. Никольскомъ съ оборотомъ до 125 т. руб. Обороты остальныхъ ярмарокъ значительно менѣе. Изъ этихъ послѣднихъ лучшія—Крещенская въ с. Новоселовскомъ, Знаменская въ с. Абаканскомъ и Георгиевская въ д. Соленоозерной. Торговые обороты на нихъ около 50 т. руб.

Въ Иркутской губерніи.

Въ Иркутской губерніи значительныхъ ярмарокъ не бываетъ; каждое болѣе крупное селеніе служитъ базаромъ для окрестныхъ мелкихъ. Существующія ярмарки и торжки—однодневные и трехдневные—по оборотамъ своимъ незначительны и не отличаются оживленіемъ. Нѣкотораго вниманія заслуживаетъ Плавучая ярмарка по рѣкѣ Ленѣ, открывающаяся съ началомъ навигаціи и отправляющаяся на баркахъ отъ Усть-Кута до Якутска. Ярмарка эта останавливается во всѣхъ болѣе или менѣе населенныхъ пунктахъ, лежащихъ по рѣкѣ и производитъ торгъ какъ предме-



Енисей.

тами необходимости, такъ и роскоши. Жители Приленскаго района производятъ на ней закупки на цѣлый годъ. Обороты этой ярмарки опредѣлить даже приблизительно невозможно, такъ какъ на ней производится и мѣновая торговля съ инородцами. Торговля съ Забайкальемъ сосредоточивается на Верхнеудинской ярмаркѣ, начинающейся съ половины января. Ярмарка эта не отличается особымъ оживленіемъ, а въ послѣднее время даже падаетъ.

Въ Забайкальской обл.

Въ Забайкальской обл. ярмарки учреждены въ различныхъ пунктахъ и служатъ для обмена сырыхъ произведеній продуктовъ скотоводства, рыболовства и звѣроловства на предметы мануфактурной и заводской промышленности. Главнѣйшія ярмарки слѣдующія:

- Агинская въ с. Агѣ, Читин. уѣзда съ 28-го ноября по 6 декабря.
- Предметы торга: пушнина, кожи, масло. Оборотъ 50 т. руб.
- Зюльзинская въ с. Зюльзинскомъ съ 10 по 23 января.
- Предметы торга: пушнина, хлѣбъ, мука, скоть. Оборотъ 42 т. руб.
- Акшинская въ г. Акшѣ съ 1 по 10 декабря.

Предметы торга: чай байховый и кирпичный, пушнина, хлѣбъ и др. Оборотъ до 100 т. р. Верхнеудинскія ярмарки въ г. Верхнеудинскѣ. Зимняя съ 18 янв. по 1 февр. Лѣтняя съ 20 авг.—3 сент.

Обѣ эти ярмарки снабжаютъ населеніе произведеніями заводской и фабричной промышленности, сельскими произведеніями, хлѣбомъ и товарами изъ Китая, главнымъ образомъ, чаями.

Онинская (инородческая) въ сел. Онинскомъ съ 7 по 23 декабря.

На этой ярмаркѣ инородческое населеніе производитъ обмѣнъ сырыхъ продуктовъ животноводства и пушнины на привозимые преимущественно изъ Верхнеудинска мануфактурные и другіе товары.

Инородческіе «сугланы» (торжки) существуютъ во многихъ улусахъ, урочищахъ и нѣкоторыхъ селеніяхъ и служатъ только центрами обмѣна продуктовъ скотоводства и звѣроловства на различные предметы необходимые при земледѣльческомъ и кочевомъ хозяйствахъ. По размѣрамъ торговыхъ оборотовъ и разнообразію привоза товаровъ видное мѣсто занимаютъ Верхнеудинскія зимняя и лѣтняя ярмарки. На первую изъ нихъ привозится товаровъ на 1.250.000 руб., на вторую до 300 тыс. руб. На Онинскую ярмарку привозится товаровъ на сумму до 150 т. руб.

Въ Якутской обл.

Въ Якутской обл. ярмарки учреждены только въ нѣкоторыхъ городахъ. Въ селеніяхъ же и тѣхъ городахъ, гдѣ ярмарокъ нѣтъ, учреждены торжки, которые служатъ исключительно для удовлетворенія мѣстныхъ нуждъ. Въ г. Якутскѣ учреждены двѣ ярмарки: лѣтняя съ 10 іюля по 1 августа и зимняя съ 1 дек. по 1 января. Общій оборотъ лѣтней ярмарки около 350 т. руб. Привозъ товаровъ весьма разнообразный. Зимняя ярмарка ограничивается усиленнымъ подвозомъ изъ окрестныхъ русскихъ и инородческихъ селеній, даже изъ дальнихъ, разныхъ съѣстныхъ припасовъ и закупкою послѣднихъ для мѣстнаго потребленія и для отправки на пріиски. Въ Олекминскомъ округѣ существуютъ двѣ ярмарки: въ Олекминскѣ и на островѣ Кыллахъ. Обѣ открываются въ іюнѣ мѣсяцѣ, при чемъ оборотъ этихъ ярмарокъ достигаетъ до 250 т. руб.

Впрочемъ, вслѣдствіе упадка пріисковъ и отсутствія у населенія денегъ, обороты стали сокращаться. Въ Колымскомъ округѣ ежегодно въ мартѣ открывается ярмарка въ урочищѣ Пательихѣ. Ярмарка эта ведетъ торговлю съ инородцами и имѣетъ мѣновой характеръ. Затѣмъ славится пушнымъ торгомъ Чукчинская ярмарка въ сел. Анюйскомъ у границы Анадырскаго округа Приморской области.

Въ Приморской обл.

Ярмарки въ Приморской обл., вслѣдствіе несовершенства подъѣздныхъ путей, не теряютъ своего значенія для сельскаго населенія. Главнѣйшія изъ нихъ слѣдующія:

Въ с. Камень-Рыболовъ	откр. 2 февраля
» » Григорьевка	» 29 іюня
» » Жариково	» 1 октября

Предметы торга: скотъ, сырье, кустарныя издѣлія. Оборотъ всѣхъ трехъ ярмарокъ не превышаетъ 60 т. руб.

Въ с. Осиновка	откр. въ Троиц. д.
» » »	» 14 сентября
» » Ивановка	» 6 мая
» » »	» 6 декабря
» » Владимиро-Александровское	» въ Троиц. д.
» » Черниговка	» Вознесеніе Господне
» » »	» 26 октября
» » Спасское	» на масленицу
» » »	» Духовъ день
» » »	» 1 октяб.
» » Зеньковка	» 24 іюля
» » »	» 30 августа
» » Покровка	» 1 октября

Предметы торга: скотъ, сырье, кустарныя издѣлія, мануфактура, бакалея, лошади, сапожные товары, хлѣбъ и пр. Обороты этихъ ярмарокъ небольшіе.

Воскресные базары: въ г. Никольскѣ-Уссурійскомъ, въ с. Спасскомъ и ур. Новокіевскомъ. Въ Удскомъ округѣ ярмарка устраивается на оз. Орель въ первые дни Рождества Христова. Обороты съ пушшиной до 7 тыс. руб.

Промыслы.

Кустарный промыселъ. Кустарный промыселъ въ Сибири, обнимая обработку многихъ мѣстныхъ продуктовъ растительнаго и животнаго царства, возникъ давно. Распространенію его, главнымъ образомъ, поспособствовало от-

существование правильных путей сообщения, а с другой стороны географическое положение и природа края. Подъ влиянием этих условий обработка своих произведений на месте сделалась необходимою, и многие промыслы вследствие этого зародились при самом заселении Сибири, другие уже несколько позднее, когда переселенческое движение приняло болѣе правильный характеръ. Существующіе въ Сибири кустарные промыслы особенно развиты въ западной ея части, а именно: въ *Тобольской* губ. въ уѣздахъ—Тобольскомъ, Тюменскомъ, Туринскомъ, Ялуторовскомъ, Курганскомъ, Ишимскомъ и Тарскомъ, въ *Томской* губ.—въ уѣздахъ Кузнецкомъ, Каинскомъ, Мариинскомъ, Бійскомъ и Барнаульскомъ; въ *Акмолинской* обл. въ уѣздахъ Омскомъ, Акмолинскомъ и Петропавловскомъ и въ *Семипалатинской* обл. въ уѣздахъ Семипалатинскомъ и Усть-Каменогорскомъ. Въ Восточной Сибири кустарный промыселъ преобладаетъ въ *Иркутскомъ* районѣ, затѣмъ въ Красноярскомъ, Минусинскомъ и Ачинской уѣздахъ *Енисейской* губ. Что же касается Приамурской окраины, то здѣсь кустарная промышленность начинаетъ распространяться среди новоселовъ и, не представляя большого разнообразія, занимаетъ очень малое количество рукъ.

По роду и количеству производства сибирская кустарная промышленность имѣетъ двойное назначеніе—для удовлетворенія собственныхъ местныхъ нуждъ и для торговли. Къ первой изъ нихъ относится выдѣлка самыхъ простыхъ предметовъ, необходимыхъ въ сельскомъ обиходѣ, какъ-то—производство одежды, выдѣлка сукна, тканье холста, приготовленіе орудій хозяйства и пр., ко второй—производства, получившія высшее техническое развитіе и составляющія прочную специальную промышленность. Изъ числа этихъ послѣднихъ производствъ первое мѣсто въ Сибири занимаетъ *кожевенное дѣло*, получившее большое развитіе въ западной ея части и дающее населенію громадные заработки. Выдѣланныя кожи направляются въ Восточную Сибирь, Китай и Киргизскія степи. Затѣмъ заслуживаетъ вниманія *шорный* и *чехотарный* промыслы, издѣлія котораго въ огромномъ количествѣ сбываются на прииски и разные заводы. Центромъ этого производства является Тюмень и Тюменскій уѣздъ (д. Рѣшетниково), а также Томскій уѣздъ, Томской губ., гдѣ выдѣлывается значительное количество сыромятной кожи, хомутовъ, сбруи, рукавицъ, голенищъ и пр. Въ Тобольскѣ, Туринскѣ и Бійскомъ уѣздѣ Томской губ. производится выдѣлка замши и шитье изъ нея рукавицъ, перчатокъ и т. п.

Овчинное и *шубное* производство наиболѣе развито въ Барнаульскій и Барнаульскомъ уѣздѣ. Здѣсь изготовляются такъ называемыя барнаулки, полушубки, очень практичныя, щеголеватыя, теплыя и не имѣющія конкуренціи. Стоимость барнаулки, вполне пригодной для защиты отъ сибирскихъ морозовъ, 15—25 руб., вследствие чего спросъ на нихъ очень большой. Выдѣлка овчинъ, шитье тулуповъ, а также шубъ изъ дикихъ козъ и барановъ и получившихъ значительную извѣстность „дохъ“ изъ молодыхъ оленей, распространено не только въ Барнаульскомъ уѣздѣ, но и въ Тюменскомъ, Туринскомъ и Ялуторовскомъ уѣздахъ Тобольской губ. Наиболѣе извѣстна выдѣлкою овчинъ и тулуповъ дер. Шатровская, Ялуторовскаго уѣзда, Тобольской губ. Выдѣлка *пушнины* и *мѣховъ* далеко еще не получила надлежащаго развитія въ Сибири и не совершенствуется. Скорняжный промыселъ, несмотря на благопріятныя условия для развитія его въ Сибири, не распространяется. Въ большинствѣ случаевъ сибирская пушнина вывозится для обработки въ другія губерніи: Вятскую, Оренбургскую, Пермскую и пр. или же непосредственно на пушные рынки. Производство *сукна*, *холста*, выдѣлка *ковровъ*, *шляпъ*, *поясовъ*, *шарфовъ* и *пимокатство* составляетъ занятіе крестьянскаго населенія Тобольской губ. и отчасти Томской. Деревни Ясетская и Мостовая, Ялуторовскаго уѣзда

Тобольской губ., являются центромъ этихъ промысловъ. Предметы производства имѣютъ большой сбытъ на мѣстныхъ ярмаркахъ. Что же касается *ковровъ*, особенно выдѣлываемыхъ въ Тюменскомъ уѣздѣ Тобольской губ., то они расходятся по всей Сибири и требуются даже въ Петербургъ, Москву, Варшаву, Нижній-Новгородъ и другіе крупные центры. *Пимокатство* и связанная съ нимъ выдѣлка *войлоковъ* и *кошемъ* развиты въ Тобольской губ. и Акмолинской и Семипалатинской обл. и нѣкоторыхъ уѣздахъ Томской губ. Лучшія кошмы изготовляютъ киргизы. Спросъ на товары этого производства значительный и объясняется климатическими условіями края.

Выдѣлка деревянныхъ издѣлій, благодаря обилію лѣсовъ, составляетъ одинъ изъ распространенныхъ промысловъ сибирскаго населенія. Производствомъ и выдѣлкою разнаго рода посуды, корытъ, бочекъ, рамъ, сундуковъ, мебели, телѣгъ, колесъ, дугъ, саней, экипажей и пр. занимаются во всей Западной Сибири, при чемъ издѣлія производства направляются на ярмарки въ Восточную Сибирь, киргизскія поселенія и Монголію.

Слесарное производство и выдѣлка желѣза, какъ требующее особой техники и знаній, ограничивается издѣліями невысокаго качества и составляетъ занятіе незначительнаго числа населенія. Промыселъ этотъ развивается сравнительно слабо, отчасти вслѣдствіе близости Уральскихъ и Пермскихъ заводовъ, отчасти по причинѣ неудовлетворительной технической постановки дѣла. Желѣзные издѣлія сбываются инородцамъ и на пріиски.

Въ Восточной Сибири и Приамурскомъ краѣ кустарная промышленность группируется вблизи крупныхъ центровъ и, не отличаясь удовлетворительнымъ качествомъ производства, не имѣетъ того разнообразія и развитія, какимъ отличается кустарная промышленность въ Западной Сибири. Необходимо, впрочемъ, сказать, что съ проведеніемъ желѣзной дороги, вообще кустарные промыслы въ Сибири обнаружили застой и даже паденіе. Многія издѣлія уже замѣнились привозными, и такимъ образомъ мѣстное производство, уступающее въ техническомъ отношеніи привозному, вытѣсняется. Последнее обстоятельство заставило правительство и общество принять цѣлый рядъ мѣръ къ поднятію и улучшенію кустарныхъ промысловъ и, рядомъ съ открытіемъ специальныхъ школъ для распространенія техническихъ знаній и приглашеніемъ разныхъ инструкторовъ и специалистовъ, образовать уже и особые капиталы для снабженія кредитомъ кустарей.

Охотничій промыселъ. Охотничій промыселъ въ Сибири, вслѣдствіе обилія лѣсовъ, разнаго рода цѣнныхъ звѣрей и птицъ, составляетъ одно изъ видныхъ занятій населенія. Въ полосѣ земледѣльческой, гдѣ преобладаетъ сельское хозяйство, онъ существуетъ, какъ вспомогательный промыселъ, имѣя второстепенное значеніе; въ тѣхъ же раіонахъ, которые непригодны для культуры, охотничій промыселъ и рыболовство являются главными источниками доходовъ и единственнымъ занятіемъ населенія. Самъ по себѣ охотничій промыселъ въ Сибири распадается на три вида: охота на различныхъ лѣсныхъ и водяныхъ птицъ, охота за цѣннымъ звѣремъ и охота на крупныхъ звѣрей. Охота на птицъ, какъ болѣе легкая и доступная всякому охотнику, является однимъ изъ наиболѣе распространенныхъ видовъ промысла, и имъ занимаются на всемъ пространствѣ обширнаго края, особенно въ мѣстностяхъ, расположенныхъ вблизи лѣсовъ. Фауна пернатыхъ въ Сибири крайне разнообразна. Изъ хищныхъ водятся: нѣсколько видовъ орла, коршунъ, кобчики, кречеты, соколы, луни и филины; изъ голенастыхъ и плавающихъ много видовъ: утки, гуси, лебеди, въ камышахъ и болотахъ—кулики, кроншнепы, бекасы, крохоли, курочки, журавли и выпь, а также чайки, гагары, пеликаны, бакланы и крачки. Затѣмъ изъ лѣсныхъ и степныхъ—тетерева, рябчики, куропатки, фазаны, бульбрюкъ и дрофы. Въ сѣверной полосѣ, переходящей

затѣмъ въ тундровую, встрѣчаются лишь только бѣлыя куропатки, ржанки, кулики, бѣлыя совы и полярные кречеты, а лѣтомъ утки, гуси, гагары и лебеди, но охота на птицъ здѣсь не имѣетъ существеннаго значенія, въ виду развитія пушнаго промысла, и служитъ занятіемъ лишь немногихъ, и то для мѣстнаго потребленія. Въ болѣе умѣренныхъ и теплыхъ по климатическимъ условіямъ мѣстностяхъ Сибири можно встрѣтить птицъ, свойственныхъ умѣренной зонѣ стараго свѣта. Въ Алтаѣ, Дауріи и Южно-Уссурійскомъ краѣ фауна пернатыхъ очень разнообразна, и охота на птицъ составляетъ уже обычное занятіе многихъ. Стрѣляютъ, главнымъ образомъ, рябчиковъ, куропатокъ и фазановъ, спросъ на которые довольно значительный, а потому заработокъ отъ этого рода промысла принадлежитъ къ числу постоянныхъ. Охота на другихъ птицъ въ Сибири не имѣетъ особеннаго значенія, въ продажу поступаютъ лишь небольшія партіи ея. Охота за цѣннымъ звѣремъ и охота на крупныхъ хищныхъ звѣрей являются преобладающимъ занятіемъ населенія сѣверной полосы края и доставляютъ ему хорошіе заработки. Въ лѣсной зонѣ степныхъ областей въ изобиліи водятся: волки, лисицы, зайцы, сурки, тарбаны, горностай, куланы, барсуки, медвѣди, сайги, серны, тигры и барсы. Эти же животныя встрѣчаются и въ губерніяхъ Тобольской, Томской, Енисейской и Иркутской, за исключеніемъ, конечно, тигровъ, барсуковъ, сернь и нѣкоторыхъ другихъ. Бѣлки водятся всюду. Въ лѣсной зонѣ Забайкалья водятся: бурый и черный медвѣди, волкъ, лисица, соболь, куница, рысь, хорекъ, бурндукъ, лось, олень, росомаха, горностай, маралы и козуля. На дальнемъ же сѣверѣ, помимо перечисленныхъ животныхъ, встрѣчаются еще: чернобурая лисица, тибетскій медвѣдь, горный волкъ, тигръ и ирбисъ. Наиболее распространеннымъ видомъ охоты является охота на бѣлку, а затѣмъ на пушныхъ и крупныхъ звѣрей. Охота на бѣлку, лисицъ и медвѣдей распространена преимущественно въ Западной Сибири, такъ какъ пушные звѣри въ этой части Сибири уже почти перевелись, и главная добыча цѣнной пушины перемѣстилась къ сѣвернымъ окраинамъ Восточной Сибири, куда перешелъ пушной звѣрь отчасти отъ безпощаднаго истребленія, отчасти отъ частыхъ лѣсныхъ пожаровъ. На крайнемъ сѣверѣ, въ полярно-тундровой полосѣ, охотятся исключительно на оленей и бѣлыхъ медвѣдей, въ лѣсной же полосѣ на всѣхъ звѣрей и, главнымъ образомъ, на соболя, куницу, лисицу, колонку и горностая. Охота на мараловъ, рога которыхъ имѣютъ высокую цѣнность и пользуются большимъ спросомъ въ Китаѣ, существуетъ лишь въ Приамурьѣ и Алтаѣ. Охота же на крупныхъ звѣрей—медвѣдей и лосей—распространена по всей Сибири. Послѣдній видъ охоты, требуя извѣстной смѣлости и ловкости, доступенъ не каждому, и онъ составляетъ главное занятіе, какъ вообще и другіе виды охоты, инородцевъ, которые обладаютъ сравнительно большимъ умѣніемъ, выдержкой и ловкостью, чѣмъ русскіе. Въ цѣляхъ облегченія охотничьяго промысла въ тѣхъ мѣстностяхъ, гдѣ онъ составляетъ единственное занятіе населенія, правительствомъ устроены склады огнестрѣльныхъ припасовъ, которые выдаются какъ инородцамъ, такъ и русскимъ на очень льготныхъ условіяхъ.

Извозный промыселъ.

До проведенія желѣзной дороги извозный промыселъ, составляя главное занятіе крестьянскаго населенія Сибири, являлся для значительной части его дѣйствительнымъ источникомъ благосостоянія. Извозомъ преимущественно занимались почти всѣ притрактовыя селенія, образуя между собою артели и товарищества, при чемъ занятіе этимъ промысломъ было настолько выгодно, что нѣкоторые даже успѣли составить себѣ крупное состояніе. Самъ

по себѣ извозный промыселъ заключается въ содержаніи „почтовой гоньбы“ для надобностей правительства и поддержанія постояннаго сообщенія между разными городами и селами Сибири и въ перевозкѣ товаровъ, припасовъ и прочаго по Сибирскому, такъ называемому Московскому, тракту, а равно на золотые прииски, заводы, каменноугольныя копи, инородческіе станы и мѣстности, болѣе и менѣе отдаленныя отъ главнаго тракта. Направленіе главнаго тракта, по которому и въ настоящее время перевозятся товары, было слѣдующее: Тюмень, Ишимъ, Омскъ, Кайнскъ, Колывань, Томскъ, Красноярскъ, Иркутскъ, Петровскій заводъ, Кяхта и далѣе. По этому тракту изъ Европейской Россіи перевозились разнообразнѣйшіе продукты добывающей и обрабатывающей промышленности, а изъ Сибири въ Европу—хлѣбъ, сырье, кожа, сало, пушнина и, наконецъ, чай, которымъ нагружались десятки тысячъ подводъ. Въ общемъ товарный извозъ до постройки дороги занималъ сотни тысячъ лошадей и стоилъ десятки тысячъ рублей, давая значительные заработки населенію не только по перевозкѣ грузовъ и товаровъ, но и по связаннымъ съ нею второстепеннымъ занятіямъ, какъ-то: разгрузки и перегрузки товаровъ при порчѣ дорогъ, доставленіе обозамъ постоя и содержанія, замѣна усталыхъ лошадей и пр.

Съ проведеніемъ же желѣзной дороги и развитіемъ судоходства по рѣкамъ Сибири, извозный промыселъ значительно сократился, доходность его понизилась, измѣнилась, и значительное большинство притрактоваго населенія вслѣдствіе этого обратилось къ землѣ. Въ настоящее время извозный промыселъ, утративъ свое значеніе, составляетъ занятіе лишь небольшого числа крестьянъ и разныхъ транспортныхъ конторъ, для которыхъ перевозка кладей въ значительномъ размѣрѣ даетъ хорошіе доходы. Крестьянское населеніе по договорамъ съ казною содержитъ „почтовую гоньбу“ и обслуживаетъ такъ называемые земскіе тракты. Кромѣ того, нѣкоторые изъ нихъ занимаются перевозкою грузовъ и товаровъ по трактамъ находящимся въ сторонѣ отъ главной магистрали Сибирской желѣзной дороги, но это занятіе уже не даетъ тѣхъ барышей, какими пользовались возчики прежде. Что касается транспортныхъ конторъ, то они поддерживаютъ товарное сообщеніе между болѣе или менѣе населенными пунктами, преимущественно между городами и торговыми центрами. Само собою разумѣется, что съ увеличеніемъ провозоспособности Сибирской ж. д., а, особенно, съ проведеніемъ рельсовыхъ дорогъ въ стороны отъ главной магистрали, извозный промыселъ окончательно измѣнится и ограничится обслуживаніемъ земскихъ трактовъ и доставкой товаровъ къ станціямъ желѣзной дороги.

Маслодѣліе. Маслодѣльная промышленность, составлявшая до проведенія желѣзной дороги вспомогательное занятіе въ сельско-хозяйственной жизни края, начала постепенно развиваться только въ послѣдніе годы и въ настоящее время, благодаря измѣнившимся условіямъ, уже выдѣлилась въ особую крупную отрасль сибирскихъ промысловъ, достигая по своему производству 35 милл. руб. въ годъ. Такъ, въ 1894 г. вывезено было изъ Тобольской губ. всего только 400 пуд. сливочнаго масла, а въ 1901 г. вывозъ масла достигъ 1.593.749 пуд. Въ послѣдующіе годы за предѣлы Сибири чрезъ Челябинскъ было перевезено слѣдующее количество пудовъ масла:

въ 1902 г.	1.930.130 п.	въ 1905 г.	1.937.987 п.
„ 1903 „	2.239.605 „	„ 1906 „	2.897.776 „
„ 1904 „	2.157.774 „	„ 1907 „ (по октяб.)	2.961.496 „

Цифры эти, указывая на быстрый ростъ маслодѣльной промышленности, въ то же время опредѣляютъ и вліяніе ея на хозяйство маслодѣльнаго раіона. Если принять во вниманіе, что общее количество вырабатываемаго Западной Сибирью сливочнаго масла достигаетъ до 3.250 т. пуд., и что при среднемъ

содержаніи жира въ молокоѣ у сибирскихъ коровъ въ 4,50%, изъ 22 пуд. молока вырабатывается всего одинъ пудъ, то, слѣдовательно, для выработки 3.250 т. пуд. масла потребно 71.500 тыс. пуд. молока. Считая же годовой удой коровы въ 55 пуд., потребное количество молока могутъ дать 1300 т. коровъ. Въ 1903 г. въ районѣ маслодѣлія имѣлось рогатаго скота около 3.570 т. головъ. Считая приростъ скота за 4 послѣднихъ года 20⁰%. мы имѣемъ 4.280 тыс. головъ крупнаго рогатаго скота и, такъ какъ дойныхъ коровъ въ томъ числѣ не болѣе 1/3, то общее количество ихъ составитъ 1.430 тыс. головъ. Такимъ образомъ, маслодѣліе отнимаетъ продуктъ молока отъ 90% всѣхъ коровъ маслодѣльнаго района, а для потребленія населенія остается всего только 100% дойныхъ коровъ, но этотъ остатокъ почти весь цѣликомъ уходитъ на выработку топленаго масла, отправляемаго ежегодно въ Европейскую Россію въ количествѣ 500 тыс. пуд. При такомъ весьма широкомъ расходѣ молока на выработку масла, для населенія остается исключительно, такъ называемый „обратъ“, служащій питаніемъ для дѣтей и телятъ. Само собою разумѣется, что питаніе „обратомъ“, почти лишеннымъ жировъ, не можетъ замѣнить питанія цѣльнымъ молокомъ, и вслѣдствіе этого непомѣрное развитіе маслодѣльной промышленности угрожаетъ не только здоровью населенія, но и общему состоянію скотоводства.

Центромъ маслодѣльнаго района въ Сибири являются Тобольская и Томская губерніи, а города Курганъ и Новониколаевскъ свалочнымъ и перевалочнымъ мѣстомъ выработаннаго масла. Въ этихъ городахъ функционируетъ нѣсколько крупныхъ иностранныхъ фирмъ, и отсюда сибирское масло направляется за предѣлы Сибири. До послѣдняго времени маслодѣльная промышленность какъ въ Тобольской, такъ и въ Томской губ. находилась въ рукахъ частныхъ предпринимателей, мѣстныхъ капиталистовъ и, отчасти, иностранцевъ, а поставщикомъ продукта обработки, т. е. молока, являлось крестьянское населеніе. Однако, выгодность предпріятія и обеспеченный сбытъ производства заставили крестьянъ заняться этою отраслью промышленности, а недостатокъ единоличныхъ средствъ на постановку дѣла сплотилъ ихъ въ артели, на помощь которымъ явились: правительство — открытіемъ мелкаго кредита и назначеніемъ инструкторовъ маслодѣлія, затѣмъ московское общество сельскаго хозяйства и, наконецъ, иностранныя фирмы—отпускомъ въ кредитъ на льготныхъ условіяхъ предметовъ оборудованія заводовъ. Все это привело къ тому, что крестьянскіе маслодѣльные заводы, устроенные на кооперативныхъ началахъ, начинаютъ мало-по-малу вытѣснять заводы частныхъ предпринимателей.

Такъ, въ Тобольской губ. къ концу 1904 г., изъ общаго числа маслодѣльныхъ заводовъ 728, было крестьянскихъ, общественныхъ и артельныхъ 190, на которыхъ при 321 сепараторѣ и 458 чел. рабочихъ было переработано 4.078.978 пуд. молока. Означенные заводы по уѣздамъ губерніи распредѣлялись слѣдующимъ образомъ:

	Заводы	Сепараторы	Рабочіе
Ишимскій уѣздъ	25	43	65
Курганскій „	44	101	158
Тарскій „	27	29	41
Тюкалинскій „	76	100	137
Ялуторовскій „	18	48	57

Въ настоящее время число крестьянскихъ кооперативныхъ маслодѣльныхъ заводовъ въ Тобольской губ. нѣсколько увеличилось. Почти такихъ же размѣровъ крестьянская маслодѣльная промышленность достигла и въ Томской губ. Благодаря содѣйствію правительства и мѣстныхъ сельско-хозяйственныхъ

обществъ устройство и оборудованіе заводовъ въ губерніи не представляетъ для крестьянъ какихъ-либо серьезныхъ препятствій, и число ихъ изъ года въ годъ увеличивается. Наибольшее число крестьянскихъ кооперативныхъ заводовъ дѣйствуетъ въ Каинскомъ, Бійскомъ и Барнаульскомъ уѣздахъ. Помимо Тобольской и Томской губерній маслосѣльная промышленность составляетъ занятіе крестьянъ и частныхъ предпринимателей Акмолинской и Семипалатинской обл. и Енисейской губ., но количество выработки масла въ этихъ послѣднихъ областяхъ и губерніи по сравненію съ Тобольскою и Томскою губ. незначительно. Цѣны на сибирское масло, благодаря возрастающему изъ годъ въ годъ спросу, замѣтно увеличиваются. Въ настоящее время стоимость одного пуда масла достигла уже почти 14 руб. Въ 1898 г. сибирское масло расцѣнивалось по 10 р. 53 к. за пудъ., 1899 г.—8 р. 83 к., 1900 г.—10 р. 52 к., 1901 г.—10 р. 81 к., 1902 г.—12 р. 25 к., 1903 г.—13 р. 38 к., 1904 г.—13 р. 52 к., 1905 г.—13 р. 40 и 1906 г.—13 р. 60 к.

Кедровый промыселъ. Кедровый промыселъ имѣетъ весьма важное значеніе для населенія притаежныхъ и урманныхъ районовъ. Сборъ кедровыхъ орѣховъ, имѣющихъ постоянный хорошій сбытъ, является для нѣкоторыхъ почти единственнымъ источникомъ благосостоянія. Кедръ или кедровники разбросаны по всѣмъ урманамъ и тайгамъ, преимущественно въ Западной Сибири, гдѣ собственно и развитъ кедровый промыселъ. Главными центрами или ареною промысла служатъ Тобольская губ., а отчасти и Томская. Затѣмъ Енисейская и Иркутская губ. Урожай кедровыхъ шишекъ очень непостояненъ. Хорошіе урожаи случаются разъ въ 4—5 лѣтъ, отличные въ 10—12 лѣтъ. При среднемъ урожаѣ каждый сборщикъ добываетъ 25—30 пуд. шишекъ, при отличномъ 75—90 пуд. Изъ кедровыхъ шишекъ добывается орѣхъ, который затѣмъ поступаетъ въ продажу и расцѣнивается 2 р. — 2 р. 50 к. за пудъ, а иногда и дороже.

Пушные промыслы.

Котиковый. Котиковый промыселъ, какъ и другіе звѣриные и пушные промыслы, долгое время, несмотря на его выгоды, не имѣлъ никакой организаціи. Лишь только въ 1798 году правительство принимаетъ рѣшительныя мѣры къ болѣе правильной постановкѣ промысла и съ этою цѣлью начало отдавать промыслы въ откупное содержаніе частнымъ предпринимателямъ, оставляя за собою право наблюденія за правильнымъ производствомъ промысла и охраненія звѣрей отъ истребленія. До 1871 года, когда часть Командорскихъ острововъ (Прибыловы: св. Павла и св. Георгія) была уступлена Соединеннымъ Штатамъ, Россія была единственнымъ государствомъ, во владѣніяхъ котораго производился богатѣйшій котиковый промыселъ. Съ этого же времени, во владѣніи русскихъ остались только острова Беринга, Мѣдный и Тюлений, и эксплуатація котиковыхъ промысловъ отъ Россійской-Американской компаніи перешла въ аренду на 20 лѣтъ «Аляскинской торговой компаніи Гутчитсонъ, Кооль, Филипеусъ и К^о». Всего за двадцать лѣтъ компанія добыла на Командорскихъ островахъ болѣе 700 тыс. котиковъ. Въ 1890 г., на основаніи Высочайше утвержденного положенія комитета министровъ, аренда промысловъ перешла срокомъ на 10 лѣтъ къ „Русскому товариществу котиковыхъ промысловъ“, учрежденному Гринвальдомъ, Лепешкинымъ, Прозоровымъ и Савичемъ, которое обязалось платить казнѣ по 10 руб. золотомъ за cadaго котика, поставлять на острова для мѣстнаго населенія все необходимое съ надбавкою 20 % противъ покупной цѣны и употреблять суда лишь подъ русскимъ флагомъ.

Морской котикъ—довольно большое, доходящее въ длину до 7 футовъ,

а въ среднемъ имѣющее оксло 1 аршина длины, животное, чрезвычайно подвижное и живое въ водѣ и крайне неповоротливое на сушѣ. По складу тѣла напоминаетъ тюленя, но отличается болѣе длинными ногами, а также присутствіемъ ушной раковины. Туловище морского котика толстое, морда заостренная, хвостъ короткій, острый, а шерсть, составляя прекрасный мѣхъ, очень густая, темно-бураго цвѣта. Морскіе котики ежегодно совершаютъ правильныя переселенія: весной они переплываютъ къ островамъ Берингова моря, размножаются здѣсь и осенью удаляются въ море, гдѣ держатся всю зиму. Обыкновенно съ первыхъ чиселъ мая и до конца іюня мѣсяца къ Командорскимъ островамъ подходятъ морскіе котики-самцы, выползаютъ на сушу, выбираютъ мѣста для самокъ и охраняютъ ихъ отъ захвата другими. Немного позднѣе прибываютъ и самки, которыхъ самцы уводятъ въ свои лежбища, при чемъ на каждого самца приходится по 10—20, а иногда и болѣе самокъ.

Самки подходятъ къ берегу обыкновенно котными (беременными) и здѣсь въ лежбищахъ родятъ одного, рѣдко двухъ, дѣтеныша чернаго цвѣта, которые черезъ три мѣсяца, достигая двухъ футовъ длины, мѣняютъ черную шерсть на сѣрую. Самцы, достигшіе 2—3 лѣтъ, называются сѣкачами-холостяками, и только они являются предметомъ лова. Ловля и убой котиковъ производится слѣдующимъ образомъ: промышленники, выслѣдивъ мѣсто, на которомъ расположился табунъ холостяковъ, рано утромъ забѣгаютъ на берегъ моря, отрѣзывая этимъ звѣрю путь къ отступленію, и палками гонятъ его дальше въглубь острова, гдѣ предполагается убой. Котики настолько безпомощны, что 10—15 человѣкъ достаточно, чтобы гнать стадо въ 1000—5000 шт., а затѣмъ 1—2 чел. могутъ удержать въ загонѣ 5—6 тыс. головъ. Выбравъ послѣ этого благоприятную погоду, чтобы не было ни жарко, ни сыро, промышленники отдѣляютъ изъ стада кучку въ 30—40 головъ и, избравъ между ними подходящихъ, наносятъ имъ палкой по головѣ смертельные удары. Головныя кости котика такъ слабы, что однимъ легкимъ ударомъ палки можно убить звѣря наповаль. Покончивъ съ одною кучкою, промышленники принимаются за другую и т. д. Одновременно же съ этимъ, другіе рабочіе занимаются сниманіемъ шкуръ, солкой и укладкою ихъ рядами въ сараяхъ.

До 1830 г. котиковыя шкурки шли только въ Китай и Россію. Съ этого же времени на нихъ возникъ большой спросъ въ Англии, и здѣсь вскорѣ образовалась, существующая и понынѣ, специальная фабрика по обработкѣ и выдѣлкѣ котиковыхъ шкуръ. Котиковыя шкуры изъ Лондона, сдѣлавшагося центромъ міровой торговли котиковымъ мѣхомъ, расходятся по Америкѣ, Англии, Германіи, Франціи и Россіи. Само собою разумѣется, что усиленный спросъ на котиковыя шкурки въ свою очередь повліялъ на размѣры промысла, но, вмѣстѣ съ этимъ, развился и хищническій ловъ морскихъ пушныхъ звѣрей, вслѣдствіе чего русскому правительству пришлось принять цѣлый рядъ мѣръ противъ хищническихъ набѣговъ на котиковъ. Закономъ 1 іюня 1893 г. морской котиковый промыселъ, и только на сушѣ, дозволяется лишь съ разрѣшенія правительства на особо опредѣляемыхъ основаніяхъ. За производство морского котиковаго промысла, а равно за самовольный промыселъ морскихъ котиковъ на сушѣ, виновные подвергаются заключенію въ тюрьму, на время отъ двухъ мѣсяцевъ до одного года и четырехъ мѣсяцевъ, орудія же лова, добыча и суда, служащія для промысла со всѣмъ инвентаремъ и грузомъ, конфискуются. Кромѣ того, для болѣе дѣйствительной охраны промысла отъ хищничества установлено постоянное наблюдение. На Тюленьемъ островѣ учрежденъ военный карауль, а по водамъ Берингова моря крейсируютъ транспорты и другія суда Тихоокеанской эскадры.

Добыча котиковыхъ шкурокъ со времени открытія промысла по оффиціальнымъ даннымъ слѣдующая:

Россійско-Американская К ^о	— съ 1799 по 1821 г.	1.232.374	шк.
”	”	”	458.502	”
”	”	”	338.600	”
”	”	”	680.294	”
Аляскинская К ^о	”	1871 по 1891 г.
			2.614.436	”

Въ указанныя цифры входитъ и добыча съ Прибыловыхъ острововъ, принадлежащихъ американцамъ.

Аляскинская К^о. содержала въ арендѣ и русскіе и Соединенныхъ Штатовъ острова. Въ послѣдніе годы добыча котиковыхъ шкурокъ съ острововъ, принадлежащихъ Россіи, не превышаетъ 75 тыс. въ годъ, хотя съ проведеніемъ желѣзной дороги условія перевозки шкурокъ и доставки ихъ на рынки значительно облегчились и удешевились.

Бобровый и песцовый. Бобровый и песцовый промыслы, составляющіе занятіе жителей Камчатки и Командорскихъ острововъ, гдѣ еще водятся бобры и песцы, находятся въ самыхъ неблагопріятныхъ условіяхъ, такъ какъ названные промыслы не поддаются никакому контролю, и, вслѣдствіе этого, охота на звѣря ведется, можно сказать, безпощаднымъ образомъ. Бобры появляются не только на Командорскихъ островахъ, но и на побережьѣ Камчатки, близъ Желтаго мыса, гдѣ они имѣютъ лежбища; въ послѣднее время бобры стали выходить на сушу между Камчатскимъ и Столбовымъ мысами, но хищническое преслѣдованіе, вѣроятно, заставитъ ихъ избрать себѣ новыя лежбища. Вообще, слѣдуетъ замѣтить, что истребленіе бобровъ идетъ быстро, и они попадаютъ все рѣже и рѣже. Шкурка Камчатскаго бобра цѣнится на мѣстѣ до 400 руб., Командорскаго—нѣсколько дешевле. Песцы—бѣлые и голубые—попадаютъ чаще, но однако, уже не въ томъ громадномъ количествѣ, какъ прежде. Въ среднемъ числѣ въ годъ добыча песцовъ достигаетъ 20 тыс. шкуръ. Песцы водятся въ Восточной Сибири и Приамурскомъ краѣ.

Соболь. По своему мѣху соболь принадлежитъ къ числу наиболѣе цѣнныхъ животныхъ, и, вслѣдствіе этого, охота за нимъ составляетъ занятіе многихъ. Соболь встрѣчается въ лѣсной зонѣ Забайкальской, Амурской и Приморской областей, но добыча его также уменьшилась, и нынѣ его ловится до 15 тыс. въ годъ. Для ловли соболя въ Сибири употребляются такъ называемыя *кулемки*, особаго рода ловушки, состоящія изъ двухъ паръ вбитыхъ въ землю кольевъ и настороженнаго между ними *слега* (бревно), которое убиваетъ животное въ то время, когда оно, въ поискахъ за разсыпанными около ловушки сосновыми шишками, проходитъ между кольями.

Лисица. Лисица чернобурая и обыкновенная даетъ хорошіе заработки населенію, и охота за этимъ звѣремъ значительно распространена. Чернобурая лисица встрѣчается очень рѣдко и только на далекомъ крайнемъ сѣверѣ, что же касается обыкновенныхъ лисицъ, то онѣ водятся по всей Сибири. Для ловли лисицъ мѣстное населеніе употребляетъ особаго рода ловушки, имѣющія видъ продолговатаго четырехугольнаго ящика, одна узкая сторона котораго замѣняется подвижною ставнею, захлопывающею звѣря въ тотъ моментъ, когда онъ хватается привѣшенную внутри ящика наживу. Добыча чернобурой лисицы составляетъ въ среднемъ въ годъ не болѣе 20 шт. Бываютъ годы, когда она достигаетъ всего 2-3 шт. Обыкновенныя же лисицы попадаютъ чаще, и общая добыча ихъ въ годъ въ среднемъ составляетъ около 32-35 т. шт.

Горностай, куница и бѣлка. Добыча бѣличьихъ шкурокъ по количеству своему въ Сибири занимаетъ первое мѣсто въ общей добычѣ мѣховъ. Въ среднемъ числѣ она превышаетъ одинъ миллионъ штукъ, но бываютъ годы

когда вся добыча бѣличьихъ шкуръ достигаетъ 2—3 милл. шт. въ годъ. Общая добыча куницы составляетъ въ среднемъ въ годъ 3 тыс. шт. и горностаевъ—до 15 тыс.

Изъ числа остальныхъ пушныхъ звѣрей, оставляющихъ предметъ охоты сибирскаго населенія, и главнымъ образомъ инородцевъ, слѣдуетъ отмѣтить: бѣлыхъ и бурыхъ медвѣдей, рысь, выдру, кошекъ, колонокъ и др. Размѣры добычи перечисленныхъ животныхъ неизвѣстны, такъ какъ точной статистики пушного промысла не имѣется. Насколько Сибирь богата пушиной, настолько же само дѣло добычи ея оставляетъ желать лучшаго. Вслѣдствіе отсутствія какой-либо организациі, энергіи и предприимчивости, пушной промыселъ приноситъ странѣ сравнительно немного. Съ одной стороны широкая эксплуатациія инородцевъ, съ другой—отсутствіе правильныхъ путей сообщенія слѣдали то, что выгодами пушного промысла пользуются иностранцы. Главная масса пушнины уходитъ чрезъ тихоокеанскіе порты Сибири за границу,—въ Америку и Европу, затѣмъ въ Лондонъ, Лейпцигъ и Китай. Наибольшія выгоды отъ пушного промысла извлекаютъ китайскіе скупщики и разные хищники, которые, спаивая инородцевъ виномъ, почти даромъ получаютъ отъ нихъ цѣнные мѣха.

Морскіе промыслы.

Китовый. Китовый промыселъ, какъ требующій большой затраты капитала и представляющій большую опасность, не имѣетъ какой-либо правильной организациі и широкаго развитія. Киты въ значительномъ количествѣ обыкновенно собираются вблизи Чукотскаго полуострова, въ особенности у Восточнаго мыса, и привлекаютъ сюда американскихъ, англійскихъ и русскихъ китобоевъ. Русскимъ китобоямъ промыселъ не даетъ особыхъ выгодъ, такъ какъ съ появленіемъ дешеваго нефтяного освѣтительнаго матеріала, цѣна животнаго освѣтительнаго масла значительно пала, и наиболѣе цѣннымъ предметомъ китоваго промысла составляетъ китовый усъ, изъ котораго изготовляютъ волокна для различныхъ плетеній. Въ общемъ китовый промыселъ на тихоокеанскомъ побережьи даетъ русскимъ китобоямъ до 2 мил. руб. въ годъ.

Моржевый. Моржевый промыселъ на тихоокеанскомъ побережьи ведется американскими флибустьерами и русскими промышленниками. Промыселъ этотъ даетъ хорошіе заработки, однако вслѣдствіе развитія хищническаго лова, постепенно падаетъ. Наиболѣе цѣннымъ предметомъ моржеваго промысла являются клыки моржа; мясо идетъ въ пищу, а шкура для покрышки юртъ инородцевъ. Обороты промысла неизвѣстны, такъ какъ никакой организациі или контроля не существуетъ. На Якутской ярмаркѣ сбытъ моржевыхъ клыковъ достигаетъ до 10 тыс. рублей.

Внѣшняя торговля.

Внѣшняя торговля Сибири въ послѣдніе годы значительно оживилась и измѣнилась. По сравненію съ прошлымъ привозъ и вывозъ русскихъ и иностранныхъ товаровъ за послѣднее пятилѣтіе нѣсколько превышаетъ таковой же за предшествующіе періоды, а съ другой стороны, благодаря устройству желѣзной дороги и улучшенію водныхъ и сухопутныхъ путей сообщенія, въ общей массѣ обмѣна товаровъ возросъ спросъ и на такіе продукты, которые, вслѣдствіе дороговизны провоза, не находили себѣ надлежащаго сбыта. По

сухопутнымъ и морскимъ таможеннымъ участкамъ Сибири торговля производится съ Манчжуріею, Монголіею, Кореєю и Китаемъ, а чрезъ порты Тихаго океана съ Японіею, Америкою и другими странами. Въ Семипалатинской обл. обмѣнъ товаровъ происходитъ черезъ Зайсанскую таможду и переходные пункты Алкабекскій и Котонь-Карачайскій; въ Томской губ.—черезъ урочище Кошъ-Агачъ, Ангудайскую таможду и по Чуйскому тракту; въ Енисейской губ. въ землѣ Сойотовъ, Усинскомъ пограничномъ округѣ и въ городахъ Улясутаѣ, Ургѣ и Кобдо, въ Забайкальской обл.—въ сл. Кяхтѣ, являющейся главнымъ центромъ нашей торговли съ Китаемъ и въ пограничныхъ пунктахъ Монголіи; въ Амурской обл.—чрезъ переходные пункты и заставы съ городами Манчжуріи и, наконецъ, въ Приморской обл. внѣшняя торговля производится чрезъ главные центры этой области: Владивостокъ, Николаевскъ-на-Амурѣ и Никольскъ-Уссурійскій, съ Китаемъ, Японіею, Кореєю и Америкою.

Главными предметами сибирскаго экспорта являются: хлѣбъ, масло, лѣсъ, мѣха, морская капуста, рыба, каменный уголь и жировые продукты. Что же касается импорта, то, вслѣдствіе недостатка мѣстныхъ произведеній, Сибирь снабжается необходимыми товарами почти всѣми государствами, и ввозъ товаровъ значительно превышаетъ вывозъ. Изъ сосѣднихъ государствъ: Кореи, Японіи и Китая въ Сибирь поступаютъ слѣдующія произведенія сельскаго хозяйства и промышленности: изъ Кореи—хлѣбъ, овощи, скотъ, матеріи и шелкъ, Японіи—пшеница, рисъ, соль, фрукты и предметы роскоши и Китая—чай, шелкъ и предметы роскоши. Монголія доставляетъ скотъ, жировые товары, сѣно и отчасти чай. Изъ Европейской Россіи Сибирь получаетъ мануфактурные товары, табакъ, спиртъ, сахаръ, керосинъ, кожевенные и желѣзные издѣлія, галантерейные и модные товары. Изъ Америки—жизненные припасы, машины, земледѣльческія орудія, кожу, желѣзные издѣлія и предметы роскоши. Изъ Германіи—мебель, сахаръ, виноградное вино, посуду, мануфактуру и пр. Изъ Франціи—модный товаръ, консервы, виноградное вино, предметы роскоши и пр. Изъ Англіи—ткани, желѣзо, жестъ и пр. Изъ Бельгіи—стекло, фарфоръ, посуду.

Иностранные товары привозятся въ Сибирь по желѣзной дорогѣ и чрезъ порты Тихаго океана. Наибольшее количество товаровъ поступаетъ въ Восточную Сибирь чрезъ Владивостокъ, Николаевскъ, Благовѣщенскъ и Аянъ, Якутской обл., а отсюда чрезъ Иркутскую и Манчжурскую таможди часть ихъ перевозится въ Западную Сибирь. Товары изъ Николаевска слѣдуютъ по Амуру до Срѣтенска; товары изъ Срѣтенска направляются къ оз. Байкалу, гдѣ и расположены таможенные посты. Изъ Владивостока товары идутъ моремъ и сухимъ путемъ. Моремъ—въ порты Охотскаго моря, Камчатку, на о-въ Сахалинъ, въ бухты Посѣта, Св. Ольги, де-Кастри и др., а сухимъ путемъ—въ Китай, Корею, Хабаровскъ и различныя поселенія Уссурійскаго края. Чрезъ Аянъ, Якутской обл., проходитъ незначительное количество товаровъ, которые и расходятся по области. Съ открытіемъ товарнаго движенія по Сибирской ж. д. большинство товаровъ изъ Западной Европы уже направляются по этой дорогѣ, и такимъ образомъ вся Западная Сибирь получаетъ товары прямымъ и кратчайшимъ путемъ.

Внѣшняя торговля по сухопутнымъ и морскимъ таможеннымъ участкамъ Сибири за періодъ 1897—1902 г. г.

Г Р А Н И Ц Ы.	1897	1898	1899	1900	1901	Среднее за 5 лѣтъ.	1902
			П р и в о з ъ				
<i>По русско-китайскому участку . . .</i>	2411259	2116046	5747583	6392415	6785603	4690581	6007703
» Семипалатинскому тамож. округу . . .	3006989	2921777	»	»	»	1185753	»
» Усинскому округу	133167	136214	143153	122400	142556	135498	147105
Черезъ Кяхту	»	»	»	»	»	»	»
<i>По сухопутнымъ таможнямъ:</i>							
Приморской обл.	154498	147137	281878	3772672	6470536	2165344	19999004
Иркутской таможи	19660609	21003741	22540858	17546774	»	16150396	»
Къ устью р. Енисея и Оби	2306022	1102478	»	»	»	681700	»
			В ы в о з ъ				
<i>По русско-китайскому участку . . .</i>	1755753	1617540	5039316	4841196	5875144	3825790	6874024
» Семипалатинскому тамож. окр. . . .	2474963	2887234	»	»	»	1072439	»
» Усинскому округу	133900	153505	155792	118044	130776	138423	141742
Черезъ Кяхту	1057835	953437	975773	594254	212265	758713	»
			О б о р о т ъ				
<i>По русско-китайскому участку . . .</i>	4167012	3733586	10786899	11233611	12660747	8516371	12881727
» Семипалатинскому таможен. окр. . .	5481952	5809011	»	»	»	2258192	»
» Усинскому округу	274909	289719	298945	240544	273332	273921	288847
<i>По сухопутнымъ таможнямъ:</i>							
» Приамурскому краю	»	»	»	»	»	»	772080
» Приморской области	154498	147137	281878	3772672	6470536	2165344	21269340
» Сибирскимъ таможнямъ	»	»	»	»	12353324	2470665	12394348
» Иркутской таможи	19660609	21003741	22540858	17546774	»	16150396	»
Къ устью р. Енисея и Оби	2306022	1102478	»	»	»	681700	—
Привозъ.							
По Иркутской таможи	19660609	21003741	22540858	3067274	6191654	14492827	56437
» Владивостокской	»	»	170020	1598712	2075973	1281568	11204677

Въ 1903 году.

	Вывезено.	Привезено.
По Западно-Китайскому сухопутному участку	6.533.864	7.878.771
» Усинскому пограничному округу	146.851	161.149
» Восточно-Китайской сухопутной границѣ	13.711.022	22.297.226
» портамъ Приморской обл.	1.512.619	15.869.313

Цѣнность ввоза иностранныхъ товаровъ въ 1903 г. въ миллион. рублей.

По таможеннымъ.

Манчжурская	9,5	Николаевская на Амурѣ	7,1
Владивостокская	9,2	Благовѣщенская	1,3
Кяхтинская	8,5	Кошъ-Агачская	1,2

Изъ таможенъ по азиатской границѣ отправляются: сахаръ, металлы, нефтяные продукты, металлическія, нефтяныя и др. издѣлія. По размѣрамъ экспорта цѣнность вывоза въ миллионахъ рублей въ 1903 г. была слѣдующая: по Манчжурской таможнѣ 4,7 и Владивостокской—1,0.

Распределение дохода по таможеннымъ.

Таможни.	1903 г.	1902 г.	1901 г.
Срѣтенская	4.612.124	4.892.883	1.318.490
Иркутская	3.878.197	6.049.444	6.913.932
Кяхтинская	1.140.638	1.175.458	583.243
Манчжурская	1.129.229	31.074	—
Владивостокская	590.471	979.629	973.344

Вывозъ въ 1903 году.

Таможни, заставы и перех. пункты.	Жизненные припасы.	Сырые материалы.	Издѣлія.
Зайсанская т.	2.311 р.	40.424 р.	416.134 р.
Онгудайская т.	18.022 »	99.216 »	379.132 »
Усинскій округъ	28.779 »	21.006 »	77.076 »
Кяхтинская т.	81.005 »	197.891 »	489.347 »
Манчжурская т.	1.155.454 »	1.016.544 »	2.507.632 »
Благовѣщенская т.	7.605 »	80.225 »	6.903 »
Хабаровская т.	65.988 »	14.307 »	20.330 »
Посыетская заст.	16.644 »	18.594 »	15.942 »
Полтавскій пер. пунктъ	26.557 »	39.243 »	29.820 »
Пограничная застава	2.770.238 »	1.933.935 »	3.105.143 »
Иманскій перех. пунктъ	6.018 »	1.473 »	1.829 »
Николаевскъ на Амурѣ т.	475.779 »	26.340 »	450 »
Владивостокская т.	467.486 »	378.937 »	152.487 »

Изъ приведенныхъ цифровыхъ данныхъ видно, что обороты товарообмѣна Сибири изъ года въ годъ увеличиваются, при чемъ въ нѣкоторыхъ случаяхъ привозъ и вывозъ даютъ даже рѣзкія колебанія. Увеличеніе размѣровъ ввоза и вывоза находитъ себѣ объясненіе въ тѣхъ новыхъ условіяхъ, которыя охватили всю страну съ проведеніемъ желѣзной дороги. Благодаря этому послѣднему обстоятельству, этой огромной побѣдѣ надъ природою, явилась легкая возможность перебрасывать товары, съ ничтожною затратою капитала, на далекія разстоянія и направлять ихъ непосредственно къ мѣсту назначенія, а это въ свою очередь не могло не внести оживленія въ торгово-промышленную жизнь края.

Переходя отсюда къ внѣшней торговлѣ Сибири по сухопутной и морской границамъ, отмѣтимъ прежде всего, что по сухопутной границѣ главнымъ предметомъ ввоза является чай, а отпуска—продукты скотоводства и лѣсъ, затѣмъ масло и зерно. Впрочемъ, экспортъ лѣса еще не получилъ надлежащаго развитія и, вѣроятно, только въ ближайшемъ будущемъ займетъ видное мѣсто въ отпускной торговлѣ Сибири. Если принять во вниманіе, что соприкасающіяся съ нашими границами земли Китая, Монголіи и Манчжуріи

почти совершенно лишены лѣсной растительности, и что потребность въ этихъ странахъ на строительные матеріалы очень огромна, то уже легко заключить, что наши лѣсныя богатства при правильной и умѣлой эксплуатаціи ихъ могутъ имѣть неослабѣвающій спросъ и преобладающее вліяніе на всю лѣсную торговлю въ Китаѣ, Манчжуріи и отчасти Монголіи. Что же касается отпуска продуктовъ скотоводства, то экспортъ ихъ происходитъ по всей границѣ и постепенно увеличивается. Особымъ спросомъ на внѣшнихъ рынкахъ, помимо сырья, пользуются шкуры: овечьи, козьи, волчьи, лисьи и др., кожи выдѣланныя, рога, юфть и пр. Наибольшее количество ихъ проходитъ черезъ Манчжурскую и Владивостокскую таможи и Пограничную заставу. Затѣмъ по размѣрамъ вывоза выдѣляются Онгудайская, Кяхтинская и Благовѣщенская таможи.

Экспортъ масла и хлѣбнаго зерна особенно развился съ проведеніемъ желѣзной дороги и въ настоящее время составляетъ уже крупную отрасль сибирской торговли. Сибирское масло направляется преимущественно въ порты Балтійскаго моря, а отсюда въ Данію и Англію. Центромъ производства масла являются Тобольская и Томская губ. и отчасти Акмолинская область, гдѣ возникло много заводовъ, при чемъ обороты послѣднихъ достигаютъ до 7 мил. руб. въ годъ. Въ г. Курганѣ, Тобольской губ., сосредоточена почти вся экспортная торговля масломъ. Здѣсь оперируютъ, открывъ свои конторы, главнымъ образомъ, датскія фирмы, которыя скупаютъ масло на крупныя суммы и отправляютъ черезъ Либаву за границу. Въ ближайшемъ будущемъ экспортъ масла, благодаря разнымъ мѣрамъ, предпринятымъ правительствомъ въ цѣляхъ правильной постановки дѣла и вообще развитія производства, составитъ главную статью сибирскаго товаро-обмѣна. Одновременно съ развитіемъ экспорта масла, въ Сибири начали развиваться и операціи съ хлѣбнымъ зерномъ. Въ настоящее время сибирскій хлѣбъ вывозится какъ на внутренніе, такъ и на внѣшніе рынки. Главнѣйшими пунктами хлѣбныхъ операцій въ Сибири являются: г.г. Ново-Николаевскъ, Курганъ, Бійскъ, Барнауль, Тюмень, Тара и Ялуторовскъ. Первое мѣсто среди нихъ занимаетъ г. Ново-Николаевскъ, этотъ хлѣбный городокъ Сибири, расположенный на водномъ пути въ бассейнѣ р. Оби и сибирской магистрали. Благодаря своему выгодному географическому положенію, г. Ново-Николаевскъ въ послѣдніе пять-шесть лѣтъ превратился изъ ничтожнаго поселка въ большой городъ и сдѣлался свалочнымъ и перевалочнымъ мѣстомъ сибирскаго зерна. Здѣсь уже устроено нѣсколько десятковъ хлѣбныхъ магазиновъ, открылись конторы, появились иностранные агенты и разные скупщики и перекупщики зерна. Обороты съ хлѣбомъ въ предѣлахъ Томской губ., куда доставляется зерно и изъ земледѣльческихъ раіоновъ Восточной Сибири, преимущественно Енисейской, а отчасти и Иркутской губ., изъ года въ годъ увеличиваются. Въ раіонѣ Тобольской губ. зерно доставляется въ г.г. Тюмень и Курганъ, а частью и въ Челябинскъ, гдѣ имѣется элеваторъ. Сибирскій хлѣбъ направляется, главнымъ образомъ, въ центральныя губ. Европейской Россіи, а также въ порты Балтійскаго и Чернаго морей. Внѣшняя торговля съ сибирскимъ хлѣбомъ еще не имѣетъ опредѣленнаго вида. Въ нѣкоторыхъ случаяхъ она носитъ какъ-бы случайный характеръ, въ другихъ же подвергается колебаніямъ, хотя спросъ на сибирское зерно нѣсколько упрочился и увеличивается изъ года въ годъ. Въ послѣдніе годы сибирскій хлѣбъ нашелъ себѣ сбытъ въ губерніяхъ Европейской Россіи, гдѣ постоянные недороды хлѣбовъ, подорвавъ хозяйство, заставили населеніе искать пищевые продукты на сторонѣ.

Отпускъ за предѣлы сибирскихъ губерній и областей разнаго рода фабричныхъ и кустарныхъ издѣлій, вслѣдствіе сильной конкуренціи со стороны иностранныхъ государствъ, товары которыхъ и по качеству и по тщательности выдѣлки во многомъ превосходятъ русскія издѣлія, нельзя признать значительнымъ. Наибольшее количество издѣлій проходитъ чрезъ Манчжурскую таможенную въ Харбинъ, Хайларъ, Гиринъ и другіе города Манчжурии. Часть ихъ идетъ въ Монголію и Корею, а часть въ Китай. По размѣрамъ оборота выдѣляются также Пограничная Застава и Кяхтинская таможенна. Сибирскій уголь и нефть, а также мѣдь, олово и свинецъ имѣютъ слабый сбытъ. Громадное большинство добычи названныхъ ископаемыхъ поступаетъ на мѣстные заводы, а уголь и нефть идутъ на удовлетвореніе мѣстныхъ нуждъ. Впрочемъ, что касается угля, то въ послѣднее время онъ вывозится въ Европейскую Россію и, вѣроятно, въ ближайшемъ будущемъ, когда добыча угля приметъ широкіе размѣры, сибирскій уголь займетъ видное мѣсто въ мѣстной промышленности.

Торговля по морской границѣ въ Сибири производится исключительно чрезъ порты Тихаго Океана. Сѣверный Ледовитый океанъ, вслѣдствіе недоступности для свободнаго движенія судовъ, въ торговомъ отношеніи не имѣетъ никакого значенія. Разновремененно предпринимаемая различныя мѣры къ установленію сѣвернаго торговаго пути, несмотря на поддержку со стороны правительства и всякаго рода льготы, не привели къ желаемой цѣли, если не считать случайныхъ заходовъ иностранныхъ пароходовъ въ устья рѣкъ Енисея и Оби. Въ послѣдніе годы, впрочемъ, въ цѣляхъ установленія прямого сообщенія между Сибирью и Англіею чрезъ Сѣверный Ледовитый океанъ, было выработано нѣсколько проектовъ, изъ которыхъ наиболѣе осуществимымъ слѣдуетъ признать проектъ инж. Гетте, заключающійся въ устройствѣ Обь-Обдорскаго торговаго пути. Путь этотъ слѣдующій: отъ Барнаула до Обдорска по р. Оби, отсюда по желѣзной дорогѣ до Югорскаго шара и далѣе по теплому теченію Ледовитаго океана мимо Норвегіи въ Англію. Вся суть проекта заключается въ томъ, чтобы отъ Обдорска до Бѣлковской губы провести желѣзную дорогу длиною въ 50 вер. Проектъ Гетте, какъ равно и другіе, въ подлежащихъ сферахъ встрѣтили полное сочувствіе, но вопросъ объ осуществленіи какого-либо изъ нихъ еще не разрѣшенъ. Совсѣмъ въ другихъ условіяхъ находится наша дальневосточная окраина, собственно, Приамурскій край, гдѣ нѣкоторые порты доступны для судовъ почти весь годъ. Внѣшняя торговля по морской границѣ на Дальнемъ Востокѣ производится главнымъ образомъ чрезъ Владивостокъ и Николаевскъ. Послѣдній является транзитнымъ пунктомъ, изъ котораго по Амуру въ глубь страны и обратно направляются русскіе и иностранные товары. Что же касается г. Владивостока, то съ устройствомъ въ немъ коммерческаго порта и, вслѣдствіе особыхъ географическихъ условій, внѣшняя торговля города быстро разрастается. Собственно отпускъ товаровъ изъ Владивостока сравнительно небольшой. Главными предметами его являются продукты китоваго и моржеваго промысловъ, морская капуста, пушнина, панты, лѣсъ и рыба. Въ среднемъ общій размѣръ вывоза не превышаетъ 5 мил. руб. въ годъ. Предметы же ввоза весьма разнообразны, и наибольшее количество товаровъ поступаетъ изъ Японіи и Китая, затѣмъ изъ Америки, Германіи, Англій и, наконецъ, Франціи и Бельгіи.

Торговля Владивостока съ Японіей.

Привезено изъ Японіи во Владивостокъ товаровъ на сумму въ іенахъ.			
Въ 1895 г.	1.151.615	Въ 1899 г.	1.804.522
» 1896 »	1.471.230	» 1900 »	1.785.932
» 1897 »	1.304.948	» 1901 »	1.820.340
» 1898 »	1.573.817	» 1902 »	1.904.102

Во Владивостокскій портъ поступаютъ слѣдующіе товары: мануфактура, желѣзо, мука, чай, сахаръ, напитки, фрукты, предметы роскоши и модныя вещи. Въ Николаевскѣ на Амурѣ доставляются, для дальнѣйшаго слѣдованія: чай, сахаръ, разныя машины, преимущественно изъ Америки, мануфактура и колоніальные товары. Изъ консульскихъ донесеній и мѣстныхъ отчетовъ видно, что количество торговыхъ судовъ, посѣщающихъ г. г. Владивостокъ и Николаевскъ, изъ года въ годъ увеличивается, и это увеличеніе является достаточно вѣрнымъ показателемъ развитія, экспортной и импортной торговли въ Приамурскомъ районѣ. Правда, русско-японская война нѣсколько остановила правильное теченіе торговой дѣятельности въ край, но не надолго. Въ настоящее время, съ утратою Портъ-Артура и Дальняго, вся торговая дѣятельность направилась на Владивостокъ, и послѣдній, какъ единственный нашъ коммерческій портъ на Дальнемъ Востокѣ, сдѣлался уже центромъ торговли всего востока. Естественно, что измѣнившіяся торговыя условія, въ свою очередь, еще болѣе оживили Приамурскій край и вызвали здѣсь интенсивную дѣятельность во всемъ строѣ жизни.

Изъ Амурской области преимущественно въ Манчжурію и отчасти въ Монголію вывозятся: хлѣбъ, лѣсъ и пушнина; предметами же ввоза являются чай и шелковыя матеріи. Въ Забайкальской обл. главная внѣшняя торговля сосредоточена въ слободѣ Кяхтѣ, чрезъ которую производится торговля съ Китаемъ. Годовые обороты Кяхтинской торговли слѣдующее.

	Привозъ.	Вывозъ.
1900 г.	8.743.993 руб.	1.322.566 руб.
1901 »	2.369.031 »	927.827 »
1902 »	8.428.484 »	1.015.405 »
1903 »	3.690.756 »	972.909 »
1904 »	4.610.519 »	1.453.324 »

Обороты эти можно признать удовлетворительными. Колебанія ихъ въ 1900 и 1901 г. объясняются происходившими въ Китаѣ смутами, послѣ чего торговля снова поднялась, но достигла въ 1900 г. только до 9 мил. руб., такъ какъ въ это время открылся для движенія товаровъ болѣе удобный путь, а именно—Восточно-Китайская дорога. Въ 1904 г. черезъ слободу Кяхту было отпущено за границу въ Китай: товаровъ русскихъ (сахаръ, крупчатка, юфть, мѣдные товары, ткани и пр.) на 693.896 р. 98 коп.; товаровъ иностранныхъ (чай, сахаръ, леденецъ, драгоцѣнные металлы) на 365.311 р. 24 коп. Ввезено черезъ Кяхту товаровъ китайскихъ (чай, сахаръ, леденецъ, шелковая чесуча) 2.060.907 р. 20 к., монгольскихъ 269.100 р. 65 к., а всего 2.330.087 р. 85 коп.

Внѣшняя торговля съ Западною Монголіею и внутренними провинціями Китая, Ган-су, Шань-си и др. производится черезъ Кобдо, Улясутай и Куко-Хото. Вслѣдствіе неудовлетворительнаго состоянія такъ называемаго Чуйскаго тракта, по которому въ настоящее время совершается главное торговое движеніе, торговлю съ Западною Монголіею и Китаемъ нельзя признать вполнѣ удовлетворительною. Чуйскій трактъ, являясь кратчайшимъ путемъ отъ г. Бійска (Том. губ.) къ г. Кобдо и внутреннимъ провинціямъ Китая, могущимъ представить богатые рынки для нашихъ мануфактурныхъ и фабричныхъ произведеній, идетъ отъ Бійска до Онгудая, а далѣе направляется по долинѣ рѣки Чуи и выходитъ на урочище Кошъ-Агачъ, около государственной границы, гдѣ производится перегрузка товаровъ и находятся купеческіе склады. Отъ Кошъ-Агача дорога получаетъ два направленія: одна вѣтвь идетъ въ г. Улясутай, а другая въ г. Кобдо, предоставляющіе собою административные и торговые центры Китая и Монголіи. На разстояніи приблизительно 240 в. отъ Бійска до Онгудая по Чуйскому тракту вполнѣ возможно колесное движеніе, далѣе же до Кошъ-Агача, гдѣ путь проходитъ сначала долиной р. Ка-

туни, а затѣмъ тѣсною р. Чуи, дорога совершенно неудобна для колесной ѣзды, и только въ послѣднее время, благодаря цѣлому ряду ходатайствъ, трактъ приведенъ въ лучшее состояніе и доступенъ уже для свободнаго движенія каравановъ. На устройство Чуйскаго тракта было затрачено до 60 т. руб. и, хотя въ настоящее время работы вполнѣ закончены, но, въ виду особаго значенія этой торговой дороги, желательно, чтобы путь этотъ былъ окончательно приведенъ въ надлежащее состояніе и значительно расширенъ.

Наша торговля въ Кобдо, Улясутаѣ, Ургѣ и Куко-Хото незначительна. Широкое развитіе ея—дѣло будущаго, особенно если принять во вниманіе отсутствіе какой бы то ни было конкуренціи. Главнымъ торговымъ пунктомъ по Чуйскому тракту служить г. Кобдо. Въ послѣднемъ бійскіе купцы имѣютъ свои постоянные склады и магазины. Предметами вывоза въ Монголію и Китай являются слѣдующіе товары: хлопчато-бумажныя ткани, сукно невысокаго достоинства, различныя желѣзныя издѣлія, панты, драгоценныя металлы, кожа, мѣха и пр. Торговля производится на деньги и мѣновая. Монголы за полученный товаръ расплачиваются преимущественно суркомъ, затѣмъ въ качествѣ мѣновыхъ товаровъ являются хорекъ, лисица, соболь, мараль, лошади и разный мелкій скотъ. Предметы ввоза изъ Монголіи составляютъ: верблюжья и баранья шерсть, конскій волосъ, чай, а изъ Китая—шелкъ и чай.

Караванная торговля съ Китаемъ и Монголіею производится въ Забайкальской обл. По караванной торговлѣ въ 1904 г. было отправлено транспортовъ съ русскими товарами во внутренній Китай и Монголію 84. Изъ нихъ въ Китай 23 и Монголію 61. Названные караваны были отправлены на 1639 верблюдахъ и 842 телѣгахъ, везомыхъ быками. Товары каравановъ, отправленныхъ въ Монголію, состояли главнымъ образомъ изъ серебра и укупорочныхъ матеріаловъ для чаевъ, кои были ввезены изъ Китая въ Кяхту. Съ этими караванами посылались въ Монголію слѣдующіе товары: издѣлія коженныя, бумажныя, шерстяныя, сукна, разные желѣзные и мѣдные предметы, кораллы, фабричныя и ремесленныя произведенія и проч., всего на сумму 2.280.512 р. Въ томъ же году было ввезено монголами: сѣна, дровъ, лѣса и скота на сумму 1.136.909 руб. Развитію караванной торговли, которая могла бы увеличить число рынковъ и количество сбыта отечественныхъ произведеній, много препятствуютъ неблагоприятныя условія, съ которыми вообще сопряжена караванная торговля. Отсутствіе удобныхъ и кратчайшихъ дорогъ, огромныя безлюдныя пространства и, наконецъ, слабая организація этого дѣла,—все это задерживаетъ ростъ торговли и дѣлаетъ ее какъ бы случайной.

На **Командорскихъ островахъ**, имѣющихъ особое коммерческое значеніе, какъ центръ китиковаго промысла, привозъ и вывозъ товаровъ находится въ зависимости отъ размѣровъ добычи. Привозъ товаровъ, преобладающее большинство которыхъ поступаетъ изъ Америки, не превышаетъ 100 т. руб. въ годъ. Что же касается вывоза, то подробныя свѣдѣнія изложены въ статьѣ «Китиковый промыселъ».

Чайная торговля.

Чайная торговля съ Китаемъ начала развиваться лишь только съ конца 70-хъ годовъ, благодаря установленію правильныхъ и срочныхъ сообщеній между Одессою и портами Тихаго океана, а впослѣдствіи и постройкѣ Сибирской желѣзной дороги. Въ 1802 г. привезено было байховаго и кирпичнаго чая около 50 т. пуд.; въ 1820 г.—около 120 т. пуд.; въ 1860 г. около 400 т. пуд. Съ учрежденіемъ же Добровольнаго флота общее коли-

чество ввоза значительно поднялось и достигло въ 1885 г.—1,764,962 пуд., а въ 1894 г. общая цифра привоза уже составляла 2,470,466 пуд. Обычный путь, по которому изстари чай проходилъ транзитомъ черезъ Сибирь въ Европейскую Россію до проведенія желѣзной дороги, начинался отъ Кяхты, изъ которой грузы направлялись на Иркутскъ, а затѣмъ по Сибирскому тракту на Томскъ и Тюмень. Въ настоящее же время чай изъ Кяхты, а также изъ Монголіи и Манчжуріи, направляется въ Иркутскъ, а отсюда по желѣзной дороге въ Москву, являющуюся главнымъ центромъ распредѣленія чая по имперіи. Байховый чай привозится въ Россію, главнымъ образомъ, изъ Ханькоу, откуда онъ моремъ направляется черезъ Тянь-Цзинь въ Пекинъ, а затѣмъ на Калганъ, Ургу и Кяхту въ Иркутскъ. Кромѣ того небольшая часть чая доставляется въ Иркутскую таможду и водою, а именно: изъ Ханькоу моремъ въ Николаевскъ, затѣмъ по Амуру до Срѣтенска, а далѣе по желѣзной дороге. Изъ внутреннихъ провинцій Китая чай доставляется не только въ Кяхту, но и въ г. Кобдо, откуда по Чуйскому тракту онъ доставляется въ Бійскъ и далѣе уже по желѣзной дороге. Морскимъ путемъ чай перевозятся пароходами Добровольнаго флота, главнымъ образомъ изъ Ханькоу и другихъ портовъ Китая, въ Одессу. Изъ Одессы же часть его направляется въ Москву, другая же въ Нижній Новгородъ. Въ 1903 г. всего чая байховаго и кирпичнаго было привезено въ Россію 3,674,000 пуд. на 48,350,000 руб. Привозъ чая по Азіатской границѣ былъ слѣдующій:

	Байховый.	Кирпичный.
Въ 1900 году	649,000 пуд.	1,652,000 пуд.
» 1901 »	483,000 »	1,571,000 »
» 1902 »	605,000 »	1,704,000 »
» 1903 »	587,000 »	1,651,000 »

Въ періодъ времени съ 1885 по 1894 г. было ввезено:

	Всего.		Всего.
Въ 1885 году	1,764,942 пуд.	Въ 1890 году	1,914,565 пуд.
» 1886 »	2,132,372 »	» 1891 »	1,964,790 »
» 1887 »	2,021,095 »	» 1892 »	2,142,203 »
» 1888 »	1,921,472 »	» 1893 »	2,202,205 »
» 1889 »	1,916,985 »	» 1894 »	2,470,446 »

Вывезено чая изъ Россіи.

Въ 1900 году	216,000 пуд.	на	1,109,000 руб.
» 1901 »	231,000 »	»	1,176,000 »
» 1902 »	413,000 »	»	1,903,000 »
» 1903 »	317,000 »	»	1,366,000 »

Изъ сопоставленія приведенныхъ выше таблицъ видно, что въ общемъ привозъ чая постепенно развивается. Общее количество привоза чая въ годъ составляетъ немного болѣе 2 м. пуд. Кирпичный чай ввозится исключительно черезъ Кяхту и Иркутскую таможду, и ежегодно его поступаетъ около 800 т. пудовъ. Обороты Кяхтинской чайной торговли слѣдующіе:

Въ 1900 году	7,571,411 руб.	Въ 1903 году	1,926,566 руб.
» 1901 »	1,620,842 »	» 1904 »	2,688,865 »
» 1902 »	6,116,791 »	» 1905 »	2,710,315 »

Главная масса чая, который распространяется по имперіи, въ послѣднее время направляется сухимъ путемъ по Сибирской ж. д., а отсюда въ торговые центры Россіи. Вслѣдствіе удобнаго, не обременительнаго и скорого сообщенія, главнымъ образомъ, тѣхъ благопріятныхъ условій для торговли, которая сложилась подъ вліяніемъ Сибирской ж. д., чайная торговля начала привлекать къ себѣ вниманіе многихъ сибирскихъ купцовъ, и нѣкоторые изъ нихъ уже завязали непосредственныя сношенія съ китайскими чайными рынками. Несомнѣнно, что съ теченіемъ времени участіе сибирскихъ купцовъ въ чайной

торговлѣ сильно разовьетъ послѣднюю, и она сдѣлается болѣе значительной.

Съ открытіемъ въ 1903 году правильнаго движенія по Китайско-Восточной жел. дорогѣ направленіе ввоза чаевъ въ Россію нѣсколько измѣнилось. Перевозка чая по Китайско-Восточной жел. дор. въ 1903 г. достигла 1,999,000 пуд., что составило 10% общей перевозки по дорогѣ всѣхъ коммерческихъ грузовъ малой скорости. По сравненію съ 1902 г. количество перевозки чаевъ увеличилось на 1,719 тыс. пуд. (614%). Чай является первымъ транзитнымъ грузомъ, доставляемымъ Китайско-Восточную ж. д., и потому на перевозку его обращено особое вниманіе. Въ виду этого въ маѣ 1903 г. на перевозку чая былъ введенъ прямой тарифъ отъ портовъ Ханькоу, Шанхай и Коломбо до станцій Чита, Иркутскъ, Красноярскъ, Томскъ, Омскъ, Челябинскъ, Тюмень, Вятка, Оренбургъ, Симбирскъ, Саратовъ, Казань, Нижній-Новгородъ, Царицынъ, Ростовъ-на-Дону, Москва, С.-Петербургъ и Варшава. Чаи, направляемые на основаніи этого прямого тарифа, въ перечисленные пункты, идутъ прямымъ сообщеніемъ, т. е. по прямымъ документамъ, и вся провозная плата со включеніемъ морского фрахта уплачивается грузо-получателями станціи назначенія. По вышеупомянутому прямому тарифу плата за провозъ чая отъ Ханькоу до Москвы составляетъ 4 руб. 86 коп. съ пуда.

Сибирскія таможи.

Сибирскія губерніи и области раздѣлены на три таможенныхъ района: *Забайкальскій, Заамурскій, Амурско-Приморскій.*

1. Забайкальскій таможенный районъ.

Ревизоръ. Петръ Дм. *Добросмысловъ* въ г. Читѣ.

Иркутская таможня (складочная) въ г. Иркутскѣ. Управляющій Ал-дръ Вал. *Волинцевичъ-Сидоровичъ*. Члены: Вас. Кипр. *Литвиновъ*, Петръ Влад. *Красновъ*. Секретарь Никол. Серг. *Лего-Долгополовъ*. Бухгалтеръ Мих. Мих. *Шмаковъ*. Помощникъ его Ив. Ив. *Яковенко*. Казначей Конст. Вас. *Скуратовъ*. Пакгаузный надзиратель Гр. Сем. *Аршавскій*. Помощники его: Фед. Юльев. *Гемпель*, Максим. Павл. *Хоржевскій*, Петръ Вас. *Федоровъ*, Георг. Алекс. *Литинскій*.

Байкальская таможенная застава. Станція Байкаль, Иркутс. губ. Управляющій Ив. Конст. *Мьдницкій*. Помощники управляющаго: Степ. Логин. *Ждановъ*, Мих. Логин. *Ждановъ*, Ник. Ив. *Колмаковъ*, Ив. Гавр. *Кащинскій*, Алекс. Платон. *Станкевичъ*, Алек. Сем. *Петровъ-Евтѣевъ*, Дм. Авил. *Поповъ-Введенскій*, Евг. Фл. *Подвысоцкій*, Альфр. Ал-др. *Монкевичъ*.

Кяхтинская таможня. Слобода Кяхта, Забайк. обл. Управляющій Члены: Ник.Ив. *Петренко*. Пакгаузный надзиратель Теоф. Балтазар. *Тарановскій*. Помощники его: Веніам. Ив. *Барташевъ*, Филиппъ Михеев. *Прохоровъ*. Секретарь Вас. Ник. *Лавровъ*. Бухгалтеръ Фед. Ал.-ѣв. *Кропачевъ*. Помощникъ его: Влад. Вас. *Шашковъ*.

Хилкотойская таможенная застава, Забайк. обл. Управляющій Ив. Викент. *Лятковскій*. Помощникъ управляющаго Ив. Бор. *Присъкинъ*.

Срѣтенская таможня. Станица Срѣтенская, Забайк. обл. Управляющій Алекс. Алекс. *Таранущенко*. Членъ Никол. Федор. *Львовъ*. Бухгалтеръ (онъ же секретарь) Вас. Елис. *Луцко*. Пакгаузный надзирагель Никол. Леон. *Хмельевъ*. Помощники пакгаузнаго надзирателя Левъ Петр. *Орловъ*, Ив. Адольф. *Климанскій*.

Акшинская таможенная застава. Въ г. Акшѣ, Забайк. обл. Управляющій Месроп. Мкртичев. *Теръ-Ватановъ*.

Покровская таможенная застава. Въ пос. Покровскѣ, Амурской обл. Управляющій Яковъ Льв. *Конвенскій*; помощникъ управляющаго Гавр. Григор. *Доронинъ*.

II. Заамурскій таможенный районъ.

Инспекторъ. Сер. Никол. *Латкинъ*. **Чиновникъ для порученій при инспекторѣ.** Иллар. Ксеноф. *Ковалевскій*. **Секретарь.** Цез. Генрих. *Залевскій*, въ г. Владивостокѣ.

Владивостокская таможня. Въ г. Владивостокѣ, Примор. обл. Управляющій Члены: Пав. Мих. *Богдановичъ*, Плат. Оом. *Станкевичъ*, Ник. Тим. *Заушкевичъ*, Вас. Алекс. *Козминъ*. Казначей Ант. Дм. *Сихри*. Бухгалтеръ Влад. Вит. *Вольскій*. Выкладчикъ пошлинъ Ник. Дм. *Ивановъ*. Пакгаузный надзиратель Петръ Льв. *Ярышкинъ*. Корабельный смотритель Ник. Павл. *Матушевскій*. Помощники пакгаузнаго смотрителя Эдуардъ Карл. *Вильманъ*, Людв. Матв. *Ясюкевичъ*, Мих. Яков. *Погребной*, Дм. Ив. *Тютчевъ*, Дм. Мих. *Макаровъ*, Вацл. Владисл. *Черневскій*, Карлъ Карл. *Вильманъ*, Ник. Ант. *Межниковъ*, Ник. Анат. *Мазуринъ*, Викт. Иннок. *Шшмаревъ*, Эдуардъ Федор. *Людвигъ*, Викт. Конрад. *Янушевичъ*, Василискъ Ник. *Григорьевъ*, Наркисъ Авр. *Жижкевичъ*, Юліанъ Конрадовичъ *Милевскій*, Мих. Сем. *Володько*, Алекс. Ив. *Флоринскій*, Геденъ Дм. *Кривобокъ*. Помощники корабельнаго смотрителя: Бор. Хрис. *Ауэ*, Пав. Пав. *Рубцовъ*, Мих. Арсен. *Бодровъ*, Ник. Яков. *Сарканъ*, Евг. Павл. *Поповъ*. Секретарь Алек. Конст. *Барминъ*. Помощникъ секретаря: Петръ Макс. *Молоденко*, Конст. Андр. *Осмоловскій*. Переводчикъ Иннок. Петр. *Перфильевъ*. **Надзиратели таможенныхъ постовъ въ районѣ таможни.** Карлъ Якуб. *Никланъ*, Ив. Вас. *Ковалевскій*, Илья Парам. *Серпуховитиновъ*, Никандръ Ив. *Лилейкинъ*, Сергѣй Мих. *Веселкинъ*. Серг. Ник. *Дьяконовъ*. Анат. Алек. *Терентьевъ*.

Манчжурская таможня. Управляющій Члены: Вас. Викт. *Авдѣенко*, Влад. Парам. *Серпуховитиновъ* (онъ же казначей). Секретарь Ник. Евген. *Тихомировъ*. Бухгалтеръ Петръ Григ. *Ковалевскій*. Пакгаузный надзиратель Влад. Вас. *Рышковъ*. Помощники пакгаузнаго надзирателя: Алекс. Евдок. *Власовъ*, Дм. Франц. *Горецкій* (ст. Манчжурия, Кит.-Вост. ж. д.).

Таможенные заставы.

Борзянская (Борзя, Забайк. обл.). Управляющій Θεодосій Конст. *Піотровичъ*.

Абагатуевская (Абагатуй, Забайк. обл.). Управляющій Петръ Алекс *Ивановъ*. Помощникъ Конст. Васил. *Удниковъ*.

Пограничная (ст. Пограничная, Кит.-Вост. ж. д.). Управляющій Ив. Георг. *Величковскій*. Помощники: Ник. Дм. *Касфитинъ*, Мих. Афин. *Шутовъ*.

Посьетская (пос. Посьеть, Приморской обл.). Управляющій Маріанъ Феофил. *Мироновичъ*. Помощникъ Анат. Ник. *Салтыковъ*.

Хансійская (Приморской обл.). Управляющій Алек. Вл. *Голубовъ*. Помощникъ Станис. Мих. *Келчевскій*.

Переходные пункты.

Полтавскій (ст. Полтавская, Приморской обл.). Надзиратель Алекс. Яков. *Ананьевъ*. **Платоно Александровскій** (при оз. Ханка, Приморской обл.). Надзиратель Петръ Доримед. *Загоровскій*. **Пограничный** (ст. Пограничная, Кит.-Вост. ж. д.). Надзиратель Алекс. Конст. *Сакунь*.

III. Амурско-Приморскій таможенный районъ.

Ревизоръ (въ г. Хабаровскѣ) Мих. Ник. *Михайловскій*.

Николаевская таможня. Въ г. Николаевскѣ на Амурѣ. Управляющій Арк. Ив. *Петровскій*. Членъ и казначей Алек. Андр. *Егоровъ*. Бухгалтеръ (онъ же секретарь) Алек. Федор. *Солисъ*. Пакгаузный надзиратель и корабельный

смотритель Ник. Пав. *Нередицкій*. Помощники его: Афан. Андр. *Кайгородцевъ*, Ник. Павл. *Куликовъ*, Фед. Алекс. *Поповъ*.

Таможенные заставы.

Благовѣщенская. Въ г. Благовѣщенскѣ. Управляющій Адольфъ Францев. *Квѣцинскій*. Помощники его: Ник. Ив. *Кошельниковъ*, Вяч. Войц. *Покорскій*.
Лахасуская (дер. Лахасусу, въ Манчжуріи). Управляющій Дм. Дм. *Гусликовъ*. Помощникъ управляющаго Стеф. Викент. *Лукьянскій*.

Хабаровская. Въ г. Хабаровскѣ. Управляющій Бор. Тимоф. *Петенко*. Помощники управляющаго: Алекс. Иппол. *Ситниковъ*, *Петерсонъ*.

Иманскій переходный пунктъ (село Иманъ, Прим. обл.). Надзиратель Сергѣй Алекс. *Кругликовъ*.

Таможенные участки.

(подвѣдомственные туркестанскому таможенному округу).

Бійскій (г. Бійскъ, Томской губ.). Инспекторъ Григ. Герас. *Кротъ*.

Кошъ-Агачскій и Онгудайская таможня (с. Онгудай, Томс. губ.). Управляющій Алек. Яков. *Поповъ*. Помощникъ Пав. Алекс. *Власенко*. Надзиратель стражи Петръ Вас. *Дорошенко*.

Зайсанскій (г. Зайсанъ, Семипал. обл.). Инспекторъ Ив. Сем. *Левицкій*.

Зайсанская таможня (г. Зайсанъ, Семипал. обл.). Управляющій Влад. Ник. *Голенецкій*. Помощники его: Конст. Алек. *Киселевъ*, Степ. Филип. *Безсоновъ*, Вячесл. Алекс. *Устюжанинъ*. Надзиратели стражи Алек. Григор. *Алексѣевъ*, Вас. Вас. *Бьялевъ*.

Примѣчаніе. Съ января мѣсяца 1908 г. при станціи Манчжурія открыта и Китайская таможня.

Съ 1 января 1907 г. освидѣтельствованіе и достотръ въ Манчжурской таможнѣ всѣхъ подлежащихъ акцизу предметовъ отечественнаго происхожденія производится общимъ порядкомъ, установленнымъ для вывоза тѣхъ же предметовъ за границу. Сложеніе или возвратъ акциза, а также выдача въ подлежащихъ случаяхъ премій и безакцизныхъ отчисленій на путевую трату за означенные предметы, производится лишь по предъявленіи таможнѣ желѣзнодорожныхъ накладныхъ съ помѣткою начальниковъ станціи Харбинъ или станціи за Харбиномъ о прибытіи этихъ предметовъ на станцію назначенія.

Кредитныя учрежденія и акціонерныя общества.

I. Кредитныя учрежденія.

Отдѣленія Государственнаго банка. Въ г.г. Благовѣщенскѣ, Бодайбо, Верхнеудинскѣ, Владивостокѣ, Иркутскѣ, Красноярскѣ, Омскѣ, Петропавловскѣ (Акмолин. обл.), Семипалатинскѣ, Тобольскѣ, Томскѣ, Тюмени, Хабаровскѣ и Читѣ.

Отдѣленія Сибирскаго Торговаго банка. Въ г.г. Барнаулѣ, Бійскѣ, Благовѣщенскѣ, Иркутскѣ, Красноярскѣ, Курганѣ, Омскѣ, Петропавловскѣ (Акмолин. обл.), Срѣтенскѣ, Семипалатинскѣ, Томскѣ, Тюмени и Ново-Николаевскѣ.

Отдѣленія Русско-Китайскаго банка. Въ г.г. Барнаулѣ, Бійскѣ, Благовѣщенскѣ, Бодайбо, Верхнеудинскѣ, Владивостокѣ, Зейской-Пристаніи, Иркутскѣ, Красноярскѣ, Ново-Николаевскѣ, Николаевскѣ на Амурѣ, Срѣтенскѣ, Семипалатинскѣ, Троицкосавскѣ (Кяхта), Хабаровскѣ и Читѣ.

Отдѣленіе Русскаго для внѣшней торговли банка. Въ г. Томскѣ.

Отдѣленіе Русскаго Торгово-Промышленнаго банка. Въ г. Петропавловскѣ (Акмолин. обл.).

Отдѣленіе Волжско-Камскаго банка. Въ г. Омскѣ.

Купеческій банкъ. Въ г. Владивостокѣ.

Городскіе общественныя банки. Въ г.г. Благовѣщенскѣ, Владивостокѣ, Енисейскѣ, Иркутскѣ, Каинскѣ, Канскѣ, Красноярскѣ, Курганѣ, Минусинскѣ,

Нерчинскѣ, Омскѣ, Петропавловскѣ (Акмол. обл.), Семипалатинскѣ, Тарѣ, Тобольскѣ, Томскѣ, Тюкалинскѣ, Тюмени, Хабаровскѣ и Читѣ.

Агентства Ярославско-Костромского банка. Въ г.г. Барнаулѣ, Благовѣщенскѣ, Владивостокѣ, Иркутскѣ, Красноярскѣ, Омскѣ, Семипалатинскѣ, Тобольскѣ, Томскѣ, Тюмени и Читѣ.

Агентства Нижегородско-Самарскаго банка. Въ г.г. Благовѣщенскѣ, Владивостокѣ, Иркутскѣ, Курганѣ, Омскѣ, Томскѣ, Тобольскѣ и Тюмени.

Общества взаимнаго кредита. Въ г.г. Иркутскѣ, Ново-Николаевскѣ, Петропавловскѣ (Акмол. обл.) и Томскѣ.

Ссудо-сберегательныя товарищества. Въ г.г. Барнаулѣ, Нерчинскѣ, Омскѣ, Томскѣ и Усть-Каменогорскѣ.

Банкирская контора Торговаго Дома Кунстъ и Альберсъ въ г. Владивостокѣ. Отдѣленія: въ г.г. Благовѣщенскѣ, Никольскѣ-Уссурійскомъ и Хабаровскѣ.

Городскіе ломбарды. Въ г.г. Благовѣщенскѣ, Енисейскѣ, Иркутскѣ, Красноярскѣ, Омскѣ, Петропавловскѣ (Акмол. обл.), Тарѣ, Тобольскѣ, Томскѣ и Тюмени.

Биржи. Въ г.г. Владивостокѣ и Томскѣ.

Бюро създовъ золотопромышленниковъ.

Амурской обл. въ г. Благовѣщенскѣ.

Приморской обл. въ г. Николаевскѣ.

Баргузинской тайги г. Баргузинѣ.

Ленскаго округа въ г. Бодайбо.

Томскаго округа въ г. Томскѣ.

Южно-Енисейскаго окр. въ с. Каргино, Енис. губ.

Сѣверно-Енисейскаго окр. въ г. Красноярскѣ.

Ачинско-Минусинскаго окр. въ г. Минусинскѣ.

Семипалатинско-Семирѣченскаго окр. въ г. Усть-Каменогорскѣ.

II. Акціонерныя общества и товарищества.

Общество Китайско-Восточной желѣзной дороги. Общество учреждено въ 1896 г. Основной капиталъ 20.000.000 руб. Главное правленіе въ г. *С.-Петербургъ*. Управленіе желѣзной дороги въ г. *Харбинь*. Съ 1907 г. во временную эксплуатацію общества перешла Уссурійская ж. д. Китайско-Восточная ж. д. открыта съ 1903 г. Въ настоящее время конечные пункты дороги составляютъ: Манчжурія-Куаченцы-Пограничная.

✓ **Восточное торгово-промышленное паевое товарищество.** Учреждено для производства всякаго рода торговли съ Востокомъ и Персією, какъ за собственный счетъ, такъ и въ агентурно-комиссіонномъ порядкѣ, а равно въ качествѣ экспедиціоннаго предпріятія для производства таможенныхъ очистокъ. Основной капиталъ 300 т. р., раздѣленный на 100 паевъ по 3000 руб. каждый. Правленіе товарищества въ г. *Одессъ*.

Камчатское торгово-промышленное общество. Общество открыло свои дѣйствія въ 1898 году для производства различныхъ морскихъ и рѣчныхъ водныхъ промысловъ въ Японскомъ, Охотскомъ, Беринговомъ и Камчатскомъ моряхъ съ заливами, проливами и рѣками, въ нихъ впадающими, а равно и для устройства и содержанія заводовъ для приготовленія консервовъ, жировъ и пр. Основной капиталъ 1.500.000 р., раздѣленный на 8.000 акцій по 250 руб. каждая. Операционный годъ съ октября по октябрь. Правленіе въ *С.-Петербургъ*.

✓ **Акціонерное общество подъ наименованіемъ „Товарищество Русско-Японской торговли“.** Общество учреждено для развитія торговыхъ сношеній между Россіей и Японіей, и также и другими странами. Учредители общества бар. Гинц-

бургъ, подполковникъ Снѣсаревъ и канд. правъ Минковскій. Цѣль общества: 1) вывозъ товаровъ изъ Россіи въ Японію и другія страны, 2) покупка, продажа и обработка вывозимыхъ и ввозимыхъ произведеній; 3) выполнение всякаго рода комиссіонныхъ порученій; 4) устройство временныхъ выставокъ и постоянныхъ музеевъ и 5) учрежденіе складовъ для транспортированія товаровъ изъ Россіи въ Японію и обратно. Основной капиталъ 1.000.000 р., раздѣленный на 4.000 акцій по 250 руб. каждая. Правленіе общества въ *С.-Петербурѣ* и состоитъ изъ 5 директоровъ.

Объ-Енисейское торгово-промышленное товарищество. Объ-Енисейское торгово-промышленное товарищество организовалось на общихъ основаніяхъ въ 1898 г. для производства въ рѣкахъ Оби и Енисеѣ съ ихъ притоками и въ Сѣверномъ Ледовитомъ Океанѣ рыбныхъ и звѣриныхъ промысловъ, равно для приготовленія консервовъ и вообще утилизаціи всевозможныхъ продуктовъ означенныхъ промысловъ, а также для торговли какъ этими продуктами и издѣліями изъ нихъ, такъ и другими товарами. Общество подчиняется общимъ и специальнымъ законамъ и правиламъ. Основной капиталъ общества 1.200.000 р., раздѣленный на 2.400 акцій по 500 руб. каждая. Правленіе общества находится въ *Иркутскѣ*.

„Первое Сибирское акціонерное общество по эксплуатаціи Маккавѣевскихъ источниковъ въ Забайкальской области и по экспорту минеральныхъ водъ“. Уставъ общества утвержденъ 10 іюля 1905 года. Основной капиталъ 300.000 руб. раздѣленный на 1.200 акцій по 250 руб. каждая. Г. *Чита*.

Акціонерное общество рыбныхъ на Амурѣ промысловъ „К. Гринвальдъ и Г. Соколовъ“. Общество учреждено въ 1901 году для устройства и эксплуатаціи рыбныхъ промысловъ на Амурѣ, утилизаціи продуктовъ означенныхъ промысловъ и торговли ими. Основной капиталъ 500.000 руб., раздѣленный на 2.000 акцій по 250 р. каждая. Управленіе дѣлами общества принадлежитъ правленію, находящемуся въ *С.-Петербурѣ* и состоящему изъ 5 директоровъ.

Восточно-Сибирское рыбопромышленное общество. Общество учреждено въ 1899 г. для производства различныхъ морскихъ и рѣчныхъ водныхъ промысловъ во всѣхъ русскихъ морскихъ и рѣчныхъ водахъ Восточной Азіи, а равно для приготовленія консервовъ и вообще утилизаціи всевозможныхъ продуктовъ означенныхъ промысловъ. Основной капиталъ 3.000.000 р., раздѣленный на 12.000 акцій по 250 руб. каждая. Правленіе находится въ *С.-Петербурѣ* и состоитъ изъ 5 директоровъ.

Тихо-Океанское китобойное и рыбопромышленное общество. Цѣль общества состоитъ въ развитіи китобойнаго промысла въ Охотскомъ, Японскомъ, Корейскомъ и Беринговомъ моряхъ, у береговъ острова Сахалина, у бухтъ Св. Владимира и Гайдамакъ и въ устьѣ рѣки Амура съ ихъ заливами, проливами и рѣками. Основной капиталъ общества 1.500.000 руб., раздѣленный на 6.000 акцій по 250 руб. каждая. Правленіе—въ *С.-Петербурѣ*. Главная контора во *Владивостокѣ*.

Товарищество А. Ф. Второва съ сыновьями. Цѣль учрежденія товарищества А. Ф. Второва съ сыновьями—развитіе и продолженіе принадлежащей А. Ф. Второву и находящейся въ Томскѣ, Барнаулѣ и Иркутскѣ, а равно и въ другихъ городахъ, торговли мануфактурными и прочими товарами. Устройство и содержаніе фабрикъ и заводовъ по обработкѣ волокнистыхъ и животныхъ веществъ. Учредитель товарищества потомственный почетный гражданинъ иркутскій I гильдіи купецъ А. Ф. Второвъ. Основной капиталъ товарищества 3.000.000 руб., раздѣленный на 300 паевъ по 10.000 руб. каждый. Управленіе дѣлами Товарищества принадлежитъ правленію, находящемуся въ *Москвѣ* и состоящему изъ трехъ директоровъ. Операціонный годъ съ Пасхи по Пасху за каковое время и составляются отчеты. Отдѣленія въ г.г. Томскѣ, Барнаулѣ,

Иркутскѣ, Верхнеудинскѣ, Читѣ, Срѣтенскѣ, Троицкосавскѣ и Нерчинскомъ заводѣ.

„Общество сибирскихъ писчебумажныхъ фабрикъ И. Ятесъ“. Для продолженія и развитія дѣйствій принадлежащихъ И. Е. Ятесъ двухъ писчебумажныхъ фабрикъ, находящихся: одна Сибирская въ Пермской губ. и другая Успенская въ с. Ново-Успенскомъ Тюменскаго уѣзда, Тобольской губ. въ 15 вер. отъ ст. „Кормакъ“ Пермской ж. д., учреждено акціонерное товарищество подъ наименованіемъ: „Акціонерное общество сибирскихъ писчебумажныхъ фабрикъ Ивана Ятесъ“. Учредитель общества И. Ятесъ. Основной капиталъ общества опредѣленъ въ 1.500.000 р. и раздѣляется на 3.000 акцій по 500 руб. каждая. Правленіе общества находится въ *Екатеринбургѣ* и состоитъ изъ трехъ директоровъ, избираемыхъ общимъ собраніемъ акціонеровъ. Операционный годъ общества считается съ 15 іюля по 15 іюля. За каждый минувшій годъ общество обязано составить подробный годовой отчетъ. Общія собранія акціонеровъ бываютъ: обыкновенныя и чрезвычайныя. Передача учредителемъ другимъ лицамъ своихъ правъ и обязанностей по обществу, присоединеніе новыхъ учредителей и исключеніе котораго-либо изъ вновь принятыхъ учредителей допускается не иначе, какъ съ разрѣшенія Министра Финансовъ. Общество подчиняется всѣмъ правиламъ, установленнымъ для торгово-промышленныхъ предприятий.

Акціонерное общество спичечныхъ фабрикъ Ворожцова и Логинова. Акціонерное общество спичечныхъ фабрикъ Ворожцова и Логинова организовалось въ 1898 году для развитія дѣйствій принадлежащихъ купцу Логинову фабрики спичекъ въ *Екатеринбургѣ* и двухъ фабрикъ спичекъ купца Ворожцова, одной въ *Екатеринбургѣ* и другой—въ Томскѣ. Основной капиталъ общества составляютъ 400.000 руб., раздѣленныхъ на 1.600 акцій по 250 рублей. Управление дѣлами Общества принадлежит правленію, находящемуся въ *Екатеринбургѣ* и состоящему изъ трехъ директоровъ, избираемыхъ общимъ собраніемъ. Въ своихъ дѣйствіяхъ общество руководствуется установленными общими правилами для акціонерныхъ компаній.

Первая Манчжурская мукомольная акціонерная компанія. Первая манчжурская мукомольная акціонерная компанія въ Харбинѣ организовалась для продолженія и развитія мукомольнаго производства на принадлежащихъ компаніи паровыхъ мельницахъ и для продажи муки въ предѣлахъ Манчжуріи, Сибири и другихъ государствахъ. Основной капиталъ общества составляетъ 768.000 руб., раздѣленныхъ на 768 акцій по 1000 руб. каждая. Управление дѣлами Общества принадлежит Правленію, находящемуся въ *Харбинѣ* и состоящему изъ трехъ директоровъ, избираемыхъ общимъ собраніемъ.

Общество соединенныхъ манчжурскихъ мельницъ. Уставъ общества утвержденъ 6 іюля 1907 г. Общество учреждено для продолженія и развитія дѣйствій паровыхъ мукомольныхъ мельницъ, находящихся въ Манчжуріи и принадлежащихъ торговому дому, подъ фирмою: „Товарищество Сунгарейской паровой вальцовой мельницы“, купцу В. Ф. Ковальскому и торговому дому, подъ фирмою „Хайлинское мукомольное т-во“, а также для торговли продуктами производства означенныхъ мельницъ. Основной капиталъ общества 3.000.000 руб., раздѣленныхъ на 16.000 акцій, по 187 р. 50 к. каждая. Правленіе общества въ г. Харбинѣ и состоитъ изъ пяти директоровъ.

Сибирское фабрично-торговое товарищество А. Щербакова и К^о. Уставъ товарищества утвержденъ 15 августа 1886 г. (Собр. узак. № 87-ой за 1886 годъ).

Первое сибирское общество свеклосахарныхъ и рафинадныхъ заводовъ. Основной капиталъ общества опредѣленъ въ 1.500.000 руб., раздѣленныхъ на 6000 акцій по 250 руб. каждая. Дѣйствія общества не распространяются на Амурскую и Приморскую области. Общество въ отношеніи биржевого обра-

шенія временныхъ свидѣтельствъ и акцій подчиняется всѣмъ узаконеніямъ, правиламъ и распоряженіямъ, по этому предмету дѣйствующимъ.

Сибирское товарищество для производства фарфоровыхъ, фаянсовыхъ, хрустальныхъ и гончарныхъ издѣлій И. Д. Перевалова. Для содержанія и развитія дѣйствій принадлежащихъ иркутскому купцу И. Д. Перевалову двухъ фабрикъ фарфоровыхъ и фаянсовыхъ издѣлій, находящихся въ Иркутской губерніи: одна въ Балаганскомъ уѣздѣ на землѣ, арендованной отъ крестьянъ Узколугскаго и Хайтинскаго селеній, а другая въ Иркутскомъ уѣздѣ, на землѣ, заарендованной отъ крестьянъ Еловскаго селенія, а также для устройства и эксплуатаціи въ Сибири другихъ такихъ же фабрикъ и фабрикъ для выдѣлки хрустальныхъ и гончарныхъ издѣлій, учреждено въ 1898 г. товарищество на паяхъ, подъ наименованіемъ: „Сибирское Товарищество для производства фарфоровыхъ, фаянсовыхъ, хрустальныхъ и гончарныхъ издѣлій И. Д. Перевалова“. Основной капиталъ Товарищества опредѣленъ въ 1.500.000 руб., раздѣленныхъ на 5.000 акцій, по 300 руб. каждая. Правленіе общества находится въ *Иркутскѣ* и состоитъ изъ трехъ директоровъ.

Иркутское лѣсопромышленное товарищество. Товарищество учреждено для продолженія и развитія дѣйствій принадлежащаго торговому дому „Лаптевъ, Михайловъ и Вишняковъ“ лѣсопильнаго завода въ г. Иркутскѣ, на набережной рѣки Иркуты. Основной капиталъ 300.000 руб., раздѣленный на 300 паевъ по 1000 руб. каждый. Правленіе находится въ г. *Иркутскѣ* и состоитъ изъ трехъ директоровъ.

Сибирское общество промышленности и торговли. Уставъ утвержденъ 17 марта 1903 г. Основной капиталъ 1.500.000 руб., раздѣленныхъ на 6000 акцій по 250 руб. Общество имѣетъ цѣлью производство торгово-промышленныхъ операций въ Сибири. Правленіе въ г. *С.-Петербургѣ*.

Акціонерное Общество Енисейской мѣди. Англійское акціонерное общество Енисейской мѣди открыло свои дѣйствія въ 1902 г. по эксплуатаціи залежей мѣдныхъ рудъ въ Минусинскомъ уѣздѣ Енисейской губерніи. Завѣдываетъ дѣлами Общества отвѣтственный агентъ. Общество имѣетъ четыре рудника. Правленіе въ *Лондонѣ*.

Общество Восточно-Сибирскихъ чугуно-плавильныхъ, желѣзодѣлательныхъ и механическихъ заводовъ. Уставъ утвержденъ 12 апрѣля 1896 г. и опубликованъ въ Собр. узак. № 63-й 1896 года. Въ 1899 году основной капиталъ увеличенъ на 4.500.000 руб. посредствомъ выпуска 24.000 дополнительныхъ акцій.

Акціонерное общество „Бринеръ и Кузнецовъ“. Акціонерное общество „Бринеръ и Кузнецовъ“ имѣетъ цѣлью нагрузку и выгрузку судовъ въ портахъ Дальняго Востока, транспортированіе кладей. Правленіе въ г. *Владивостокѣ*.

Первое Сибирское Товарищество Печатнаго и издательскаго дѣла. Цѣль товарищества развитіе дѣйствій принадлежащихъ Е. Кудрявцеву типо-литографій въ Красноярскѣ и Ачинскѣ, а равно устройство и эксплуатація какъ въ Енисейской, такъ и въ другихъ губерніяхъ Сибири типографій, литографій, словолитенъ, политепажныхъ и переплетныхъ мастерскихъ, книжныхъ и писчебумажныхъ складовъ и магазиновъ, а также изданіе всякаго рода произведеній печати. Основной капиталъ 250.000 р., раздѣленный на 1000 паевъ по 250 руб. каждый. Правленіе товарищества въ г. *Красноярскѣ*.

Иркутское Горнозаводское Акціонерное Общество. Иркутское Горнозаводское Акціонерное общество организовалось въ 1898 году для эксплуатаціи принадлежащихъ иркутскому купцу Н. Глотову 20 заявленныхъ имъ желѣзородныхъ площадей по южному берегу озера Байкала и, вообще, для развѣдокъ и эксплуатаціи залежей полезныхъ ископаемыхъ, кромѣ золота, въ предѣлахъ Иркутской губ. Учредитель общества купецъ Н. Глотовъ. Основной капиталъ общества со-

ставляетъ 1.000.000 р., раздѣленныхъ на 4000 акцій по 250 руб. каждая. Правленіе находится въ *Иркутскѣ* и состоитъ изъ трехъ директоровъ.

Общество разработки русскихъ минеральныхъ богатствъ „Сахалинъ“. Учреждено въ 1876 г. для разработки Дуйскихъ каменноугольныхъ копей на островѣ Сахалинѣ. Основной капиталъ 1.500.000 руб., раздѣленныхъ на 10 тыс. акцій. Правленіе въ г. С.-Петербургѣ. Контора въ г. Владивостокѣ.

Воскресенское Горнопромышленное общество. Общество учреждено въ 1899 году для добычи и обработки полезныхъ ископаемыхъ въ Семипалатинской, Акмолинской и Семирѣченской областяхъ, а равно и въ другихъ мѣстностяхъ имперіи. Основной капиталъ 3.000.000 р., раздѣленный на 12.000 акцій по 250 руб. каждая. Управленіе дѣлами общества принадлежитъ правленію, состоящему изъ шести директоровъ. Правленіе въ *Кіевѣ*.

Каменноугольное промышленное товарищество „Абрамсонъ и Мильнеръ“. Каменноугольные копи товарищества находятся близъ с. Кутуликскаго, Балаганскаго уѣзда. Иркутской губ. Правленіе г.—*Иркутскѣ*.

Уссурийское Горнопромышленное Общество. Общество учреждено въ 1902 г. для продолженія и развитія принадлежащаго „Уссурийскому Горнопромышленному товариществу на вѣрѣ Старцевъ и К^о“ предпріятія въ Приморской обл. по добычѣ каменнаго угля, производства изъ него всякаго рода продуктовъ и торговлѣ каменнымъ углемъ. Капиталъ Общества 360.000 р., раздѣленный на 1.440 акцій по 250 руб. каждая. Операционный годъ съ 1-го іюля по 1 іюля. Правленіе въ г. *Владивостокѣ*.

Гришевское каменноугольное и промышленное общество. Общество открыло свои дѣйствія въ 1902 году для добычи и обработки каменнаго угля и другихъ полезныхъ ископаемыхъ въ Балаганскомъ уѣздѣ Иркутской губерніи и для торговли каменнымъ углемъ и другими продуктами. Учредитель общества А. Ф. Рафаловичъ. Основной капиталъ общества 500 т. руб., раздѣленный на 2000 акцій по 250 руб. каждая. Правленіе общества состоитъ изъ четырехъ директоровъ и находится въ г. *С.-Петербургѣ*.

Зыряновское горнопромышленное общество въ южномъ Алтаѣ. Правленіе въ г. Москвѣ. Управленіе с. Зыряновское Змѣиногорскаго уѣзда, Томской губ. Прииски: Зыряновскій и Путинцевскій. Фабрики: Змѣевская и Зыряновская.

Енисейское горнопромышленное и металлургическое акціонерное общество. Общество учреждено въ 1900 г. для добычи и обработки полезныхъ ископаемыхъ, а также для устройства и эксплуатаціи металлургическихъ и механическихъ заводовъ въ бассейнѣ Енисея. Учредители общества—потомственные почетные граждане А. И. и М. А. Мамонтовы и купецъ А. В. Татарниковъ. Основной капиталъ 13.500.000 руб., раздѣленный на 54.000 акцій по 250 руб. каждая. Правленіе общества, состоящее изъ пяти директоровъ, находится въ *Москвѣ*.

Московско-Сибирское горнопромышленное акціонерное общество. Общество учреждено для эксплуатаціи каменно-угольныхъ мѣсторожденій, расположенныхъ близъ станціи Кутуликъ Сибирской ж. д., а также для торговли каменнымъ углемъ. Учредитель общества д. с. с. П. Е. Казаковъ. Основной капиталъ 500.000 руб., раздѣленный на 2.000 акцій по 250 руб. каждая. Мѣстопробываніе правленія въ г. *СПБургѣ*; состоитъ трехъ директоровъ.

Англійское акціонерное общество „Сибирскія пустоши“, съ ограниченной отвѣтственностью. Общество имѣетъ цѣлью производство развѣдокъ разнаго рода полезныхъ ископаемыхъ, кромѣ нефти. Основной капиталъ общества 10.000 фунтовъ стерлинговъ. Главное правленіе въ г. *Лондонѣ*. Общество учреждено 6 іюля 1907 года.

Сибирскій синдикатъ съ ограниченной отвѣтственностью. Англійское акціонерное общество, имѣющее цѣлью производство развѣдокъ разнаго рода полезныхъ ископаемыхъ, за исключеніемъ нефти. Основной капиталъ 100.000 фунтовъ стер-

лингвѣ. Общество не можетъ производить свои операціи въ Приморской обл., на русской территоріи о-ва Сахалина и въ степныхъ областяхъ. Главное правленіе общества въ г. *Лондонь*. Общество учреждено 21 апрѣля 1907 года.

Соединенная акціонерная золотопромышленная компанія. Товарищества на вѣрѣ: „Соединенная золотопромышленная компанія“, „Зейская золотопромышленная компанія“, „Верхнезейская золотопромышленная компанія“, „Моготская золотопромышленная компанія“, „Доролонская золотопромышленная компанія“ и „Иликанская золотопромышленная компанія“ для эксплуатаціи золотыхъ приисковъ, находящихся въ Амурской обл. и принадлежащихъ вышеуказаннымъ компаніямъ, а также для разработки золотыхъ приисковъ въ другихъ мѣстностяхъ имперіи, учредили акціонерное общество подъ наименованіемъ: „Соединенная акціонерная золотопромышленная компанія“. Основной капиталъ общества составляютъ 2.050,000 руб., раздѣленныхъ на 4.100 акцій по 500 руб. каждая. Управление дѣлами общества принадлежитъ правленію, находящемуся въ Москвѣ и состоящему изъ трехъ директоровъ. Главное управленіе приисками въ г. *Благовѣщенскъ*.

Акціонерное золотопромышленное общество „Драга“. Общество учреждено въ 1901 году въ цѣляхъ добычи золота, платины и другихъ сопровождающихъ ихъ металловъ на приискахъ въ Томской и Енисейской губ., принадлежащихъ товариществу на вѣрѣ „Драга“. Основной капиталъ 500,000 руб., раздѣленный на 1.000 акцій по 500 руб. каждая. Правленіе въ г. *Красноярскъ*.

Сибирское золотопромышленное общество. Англійское акціонерное общество подъ наименованіемъ: „Сибирское золотопромышленное общество“ открыло свои дѣйствія въ 1901 году для эксплуатаціи принадлежащаго Д. Ф. Киттингу золотого прииска въ Томской губ., а также по эксплуатаціи и другихъ золотыхъ приисковъ. Дѣлами общества управляетъ отвѣтственный агентъ. Основной капиталъ 200.000 фун. стерлинговъ. Правленіе въ *Лондонь*.

Александровская золотопромышленная компанія. Товарищество имѣетъ цѣлью разработку золотосодержащихъ приисковъ въ Енисейской губ. по р. Удерій. Приискъ Александровскій. Главная контора въ г. *Красноярскъ*.

Амгунская золотопромышленная компанія. Учреждена для разработки приисковъ въ Приморской обл. по системѣ р. Амгуни въ 1890 г. Правленіе въ г. *С.-Петербургъ*. Прииски: Воскресенскій, Евгеніевскій, Николаевскій, Покровскій, Рождественскій и Успенскій. Адресъ: Русско-Китайскій банкъ, г. *Благовѣщенскъ*.

Золотопромышленная компанія Ельцовъ и Левашевъ. Учреждена для разработки приисковъ въ Амурской обл., въ системѣ р. Селенджи. Основной капиталъ 70 тыс. руб., раздѣленный на 100 паевъ. Главная контора въ г. *Благовѣщенскъ*.

Акціонерное общество Успенскихъ (Уральскихъ) золотыхъ приисковъ. Бельгійское акціонерное общество, подъ наименованіемъ „Анонимное общество Успенскихъ (Уральскихъ) золотыхъ приисковъ“ имѣетъ цѣлью эксплуатацію находящихся въ Трицкомъ уѣздѣ Оренбургской губ., золотыхъ приисковъ, а также приисковъ, находящихся въ другихъ мѣстностяхъ имперіи, за исключеніемъ Приморской обл., острова Сахалина и Туркестанскаго края. Дѣлами общества вѣдаетъ отвѣтственное агентство, которому предоставлено право, съ соблюденіемъ существующихъ постановленій, дѣлать поиски и заявки золотыхъ и платиновыхъ приисковъ на земляхъ, гдѣ производство таковыхъ разрѣшено, получать отводы на заявленные площади, приобрѣтать право собственности или аренды на золотые и платиновые прииски, отведенные другимъ лицамъ, покупать прииски, зачисленные въ казну, производить добычу золота, платины и другихъ металловъ, устраивать рудники, промывальни, промысловые пути, водопроводы и дѣлать всякаго рода для сего устройства.

Саянское золотопромышленное общество. Основной капиталъ „Саянскаго золотопромышленнаго общества“ опредѣленъ въ 2.500,000 руб. и состоитъ изъ 20,000 акцій по 50 руб. каждая, на общую сумму 1.000,000 р. и изъ 15,000 акцій по 100 руб. каждая, на общую сумму 1.500,000 руб. Акціи общества могутъ быть, по желанію владѣльцевъ ихъ, именными или на предъявителя. Къ каждой акціи приложенъ листъ купоновъ на полученіе по нимъ дивиденда въ теченіе 10 лѣтъ. Директоромъ-распорядителемъ и повѣреннымъ по дѣламъ золотопромышленности не могутъ быть лица іудейскаго исповѣданія, не имѣющія, по закону, права занятія золотымъ промысломъ. Директорамъ-распорядителямъ не могутъ быть также иностранные подданные. Общество отвѣтствуетъ принадлежащимъ ему имуществомъ и вкладами акціонеровъ. Владѣльцы именныхъ акцій пользуются правомъ голоса въ общемъ собраніи лишь въ томъ случаѣ, если они внесены въ книги правленія, по крайней мѣрѣ, за 7 дней до дня общаго собранія. Дивиденды распредѣляются слѣдующимъ образомъ: 5% въ запасный капиталъ, не болѣе 5% на погашеніе стоимости недвижимыхъ имуществъ, 6% отдѣляется на нарицательный капиталъ, представляемый привилегированными акціями и сумма эта поступаетъ въ дивидендъ по означеннымъ акціямъ, остальные суммы распредѣляются между всѣми акціями общества.

Федоровское золотопромышленное общество. Для эксплоатаціи принадлежащихъ Сибирскому горнопромышленному и торговому товариществу „Литвинъ и Терсковъ“ золотыхъ приисковъ въ Енисейской губерніи, а также для добычи золота, платины и сопутствующихъ имъ металловъ въ другихъ мѣстностяхъ въ Сибири, учреждено въ 1905 г. акціонерное общество подъ наименованіемъ: «Федоровское золотопромышленное общество». Обществу предоставлено право, съ соблюденіемъ существующихъ законовъ, приобрѣтать въ собственность или арендовать золотые и платиновые приiski, дѣлать поиски, приобрѣтать недвижимости, устраивать рудники и пр. Основной капиталъ общества составляетъ 2.000.000 руб., раздѣленныхъ на 8000 акцій по 250 руб. каждая. Правленіе общества состоитъ изъ пяти директоровъ, избираемыхъ общимъ собраніемъ. Мѣстопребываніе правленія находится въ *С.-Петербургѣ*.

Алтайское золотопромышленное товарищество. Товарищество организовалось для разработки мѣсторожденій золота въ Алтайскомъ районѣ и прилегающихъ къ нему мѣстностяхъ. Правленіе въ *С.-Петербургѣ*. Контора въ г. *Барнаулѣ*.

Верхне-Амурская золотопромышленная компанія. Правленіе въ г. *СПБургѣ*. Главная контора въ г. *Благовъщенскѣ*. Цѣль общества разработка золотыхъ росыпей въ мѣстностяхъ по теченію Амура.

Компанія промышленности. Цѣль общества—разработка полезныхъ ископаемыхъ и преимущественно добыча золота въ Восточной Сибири и Амурскомъ краѣ. Правленіе въ г. *С.-Петербургѣ*.

Алексѣевское золотопромышленное товарищество. Главная контора товарищества въ г. *Благовъщенскѣ*. Цѣль товарищества—добыча золота и разработка золотыхъ приисковъ въ Амурской обл.

Амурское золотопромышленное общество. Общество открыло свои дѣйствія въ 1900 г. для добычи золота, платины и другихъ металловъ въ Амурской области. Основной капиталъ 3,000,000 р., раздѣленныхъ на 12,000 акцій по 250 р. каждая. Правленіе въ *С.-Петербургѣ*. Операционный годъ съ сентября по сентябрь. Приiski общества: Жедринскій, Средне-Жедринскій, Златоустовскій и Казанскій вблизи р. Селенджи. Управление приисками въ *Благовъщенскѣ*.

Николаевское золотопромышленное общество. Общество учреждено въ 1901 г. для добычи золота, платины и другихъ металловъ въ Енисейской и Томской губ., а также и въ другихъ мѣстностяхъ Сибири. Основной капиталъ 300,000 руб., раздѣленный на 300 акцій по 1000 р. каждая. Правленіе общества состоитъ изъ трехъ директоровъ. Операционный годъ съ 1 ноября по 1 ноября.

Россійское золотопромышленное общество. Главное правленіе общества въ *С.-Петербургѣ*. Общество учреждено для добычи золота на Уралѣ и въ Сибири. Основной капиталъ 2,000,100 руб. Акціи по 150 руб. каждая. Прииски въ Сибири: Маринскіе въ Томской губ., Ононскіе и Илинскіе въ Забайкальской области.

Карское золотопромышленное общество. Англійское акціонерное общество подъ названіемъ: „Карское золотопромышленное общество“, съ ограниченной отвѣтственностью, открыло свои дѣйствія въ 1903 г. по добычѣ золота по теченію рѣки Кары, въ Нерчинскомъ округѣ, Заб. обл. Общество подчиняется дѣйствующимъ въ Россіи законоположеніямъ. Дѣлами общества завѣдуетъ агентъ. Правленіе въ *Лондонѣ*.

Ленское золотопромышленное товарищество. Ленское золотопромышленное товарищество организовано въ 1896 г. для добычи золота и другихъ металловъ въ Олекминскомъ округѣ Якутской области. Основной капиталъ 11,100,000 р., раздѣленныхъ на 16,200 акцій по 500 р. Правленіе въ *С.-Петербургѣ*. Управление приисками въ г. *Бодайбо*.

Нерчинское золотопромышленное общество. Англійское акціонерное общество подъ наименованіемъ: „Нерчинское золотопромышленное общество“ открыло свои дѣйствія въ 1902 г. для добычи золота въ восточной части Нерчинскаго округа, по системамъ рѣкъ Чернаго Урума, Горбицы и Желтуги. Общество подчиняется дѣйствующимъ въ имперіи законоположеніямъ. Дѣлами завѣдываетъ агентъ. Правленіе въ *Лондонѣ*.

Общество изысканій въ Сѣверо-Восточной Сибири. Общество открыло свои дѣйствія въ 1901 г., съ цѣлью разработки залежей разнаго рода полезныхъ ископаемыхъ въ Приморской области, за исключеніемъ Анадырскаго округа, полуострова Муравьева-Амурскаго, побережья залива Петра Великаго, а также стоверстной полосы вдоль Китайско-Корейской границы и о. Сахалина. Основной капиталъ общества 2,000,000 р., раздѣленныхъ на 200,000 акцій. Дѣлами завѣдываетъ отвѣтственный агентъ. Правленіе въ *Лондонѣ*.

Тейское золотопромышленное товарищество. Основной капиталъ 300,000 р., раздѣленный на 300 паевъ по 1000 р. каждый. Правленіе находится въ *С.-Петербургѣ* и состоитъ изъ трехъ директоровъ. Цѣль товарищества—добыча золота, платины и другихъ сопутствующихъ имъ металловъ въ Енисейской губ. по рѣкамъ Теѣ, Чапѣ, Большому и Сухому Питу съ ихъ притоками.

Тумникское золотопромышленное общество. Уставъ общества утвержденъ 26 апрѣля 1907 г. Общество имѣетъ цѣлью добычу золота и другихъ сопутствующихъ ему металловъ въ Приморской области, въ бассейнѣ рѣки Тумника, а также и въ другихъ мѣстностяхъ области. Учредители об-ва, инженеръ путей сообщенія С. С. Палашковскій и Устькаменогорскій купецъ О. М. Павловъ. Основной капиталъ 1,000,000 р., раздѣленныхъ на 10,000 акцій по 100 р. каждая. Правленіе общества въ г. *С.-Петербургѣ* и состоитъ изъ трехъ директоровъ.

Сѣверо-Восточное Сибирское общество. Сѣверо-Восточное Сибирское общество организовалось въ 1902 г. для развѣдки и добычи полезныхъ ископаемыхъ на Чукотскомъ полуостровѣ и прилежащихъ къ нему островахъ, а также для производства различныхъ морскихъ и рѣчныхъ промысловъ въ Беринговомъ морѣ и Ледовитомъ океанѣ съ ихъ заливами, проливами и рѣками на материкѣ Восточной Азіи россійскихъ владѣній, и кромѣ того для производства птичьего и звѣринаго промысловъ, для изготовленія консервовъ и вообще использованія всевозможныхъ продуктовъ означенныхъ промысловъ и для торговли какъ этими продуктами и издѣліями изъ нихъ, такъ и другими товарами. Основной капиталъ общества 3,000,000 р., раздѣленный на 12,000 акцій по 250 р. каждая. Управление дѣлами общества принадлежитъ правленію, находящемуся въ *С.-Петербургѣ* и

состоящему изъ 5 директоровъ, избираемыхъ общимъ собраніемъ акціонеровъ. Операционный годъ съ 1 декабря по 30 ноября.

Англійское акціонерное общество для эксплуатаціи полезныхъ ископаемыхъ въ Сибири. Англійское общество годъ наименованіемъ: „Общество съ ограниченной отвѣтственностью для эксплуатаціи полезныхъ ископаемыхъ въ Сибири“ открываетъ дѣйствія въ Имперіи по развѣдкамъ и добычѣ золота и другихъ полезныхъ ископаемыхъ, кромѣ нефти, въ разныхъ мѣстностяхъ и въ частности Нерчинскомъ и Алтайскомъ округахъ. Для производства операций въ Россіи Общество назначаетъ 1.250.000 фунтовъ стерлинговъ. Обществу предоставляется право, съ соблюденіемъ существующихъ законоположеній, дѣлать поиски и заявки золотыхъ приисковъ на земляхъ, открытыхъ для таковыхъ операций, получать отводы, приобрѣтать право собственности или аренды на золотые прииски и производить различныя операции по добычѣ золота и металловъ. Общество подчиняется дѣйствующимъ въ Россіи законамъ и постановленіямъ, относящимся къ предмету его дѣятельности, а равно и тѣмъ, какіе впоследствии могутъ послѣдовать. Общество не можетъ производить своихъ операций въ Приморской обл., Туркестанскомъ краѣ и на о. Сахалинѣ. Дѣлами общества управляетъ отвѣтственный агентъ. Правленіе въ г. Лондонѣ.

Морское пароходство общества Китайско-Восточной ж. д. Общество, учрежденное въ 1902 г., имѣетъ цѣлью содержаніе правильныхъ и срочныхъ рейсовъ между портами Приморской обл. и о. Сахалина и портами Кореи, Японіи и Китая. Суда общества совершаютъ срочные рейсы по нижеслѣдующимъ линіямъ:

1. Владивостокъ—Нагасаки—Квантунская обл., съ заходомъ въ Корейскіе порты.
2. Владивостокъ—Нагасаки—Квантунская обл., прямымъ рейсомъ.
3. Владивостокъ—Тян-дзинь—Чифу—Шанхай.
4. Владивостокъ—Николаевскъ съ заходомъ въ заливъ св. Ольги, Корсаковскій постъ, Императорскую гавань, Александровскій постъ и заливъ де-Кастри.
5. Заливъ Петра Великаго.
6. Порты Охотскаго и Берингова морей.

Средняя скорость хода судовъ общества 10 и 9 узловъ. Всѣ пароходы и суда общества имѣютъ помѣщенія для классныхъ и палубныхъ пассажировъ, а также спеціальныя приспособленія для перевозки грузовъ. Расписаніе рейсовъ пароходства утверждается ежегодно Министерствомъ Финансовъ. Правленіе въ С.-Петербургѣ. Контора въ г. Владивостокѣ.

Амурское общество пароходства и торговли. Общество учреждено въ 1894 г. для содержанія по рѣкамъ Амуру и Шилкѣ отъ Николаевска до Срѣтенска срочнаго почтово-пасажирскаго сообщенія. Пароходы общества отправляются изъ конечныхъ пунктовъ черезъ каждые пять дней. Основной капиталъ общества 2,000,000 р., раздѣленныхъ на 4,000 акцій по 500 р. каждая. Пароходы общества, около тридцати, снабжены удобными каютами и буфетами. Правленіе въ С.-Петербургѣ. Главная контора въ Благовѣщенскѣ. Агентства: въ Срѣтенскѣ, Хабаровскѣ, Николаевскѣ, Харбинѣ и Владивостокѣ.

Товарищества Западно-Сибирскаго пароходства и торговли. Для развитія пароходныхъ сообщеній по рѣкамъ Западной Сибири, съ притоками ихъ, и по рѣкѣ Чулыму до г. Ачинска, съ цѣлью перевозки пассажировъ и всякаго рода грузовъ, а также для производства въ томъ краѣ торговли учреждено Товарищество на паяхъ подъ наименованіемъ „Товарищество Западно-Сибирскаго пароходства и торговли“. Основной капиталъ товарищества опредѣленъ въ 4,500,000 р., раздѣленныхъ на 9000 паевъ по 500 р. каждый. Паи распредѣляются между учредителями товарищества и приглашенными ими къ участию лицами. Управленіе дѣлами товарищества принадлежитъ правленію и общимъ собраніямъ пайщиковъ. Правленіе товарищества находится въ Тюмени и состоитъ изъ пяти директо-

ровъ, избираемыхъ на три года изъ числа пайщиковъ. Правленіе распоряжается всѣми дѣлами и капиталами товарищества и отвѣчаетъ за цѣлость и сохранность довѣренныхъ ему грузовъ какъ въ пути, такъ и при нагрузкѣ и выгрузкѣ, а равно за подмочку мѣстъ и вещей. Операционный годъ товарищества считается съ 1 ноября по 1 ноября, за каковое время и составляются отчеты.

Енисейское общество пароходства и торговли. Для развитія пароходныхъ сообщеній по р. Енисею и его притокамъ, съ цѣлью перевозки пассажировъ и всякаго рода грузовъ, не исключая и привозимыхъ изъ-за границы черезъ Карское море, а также для покупки и продажи товаровъ какъ отечественнаго, такъ и иностраннаго издѣлія, для производства рыбныхъ и звѣриныхъ промысловъ, какъ рѣчныхъ, такъ и морскихъ, и для развитія торговыхъ сношеній морскимъ путемъ съ Европейскою Россіею и другими европейскими странами, учреждено акціонерное общество подъ наименованіемъ: „Енисейское Об-во пароходства и торговли“. Основной капиталъ общества составляютъ 600,000 р., раздѣленныхъ на 2,400 акцій, по 250 р. каждая. Управленіе дѣлами общества принадлежитъ правленію, находящемуся въ г. *Енисейскъ* и состоящему изъ трехъ директоровъ, избираемыхъ общимъ собраніемъ акціонеровъ.

„Русское общество пароходства и торговли“. Общество открыло свои дѣйствія въ 1857 г. Главная контора въ *Одессѣ*. Содержитъ срочное грузовое и пассажирское сообщенія съ портами Дальняго Востока. Во *Владивостокѣ* агентство. Правленіе въ *С.-Петербургѣ*.

Акціонерное общество И. Любимовъ и К^о. Правленіе въ *Москвѣ*. Общество производитъ транспортированіе кладей по рѣкамъ Западной Сибири. Агентства въ *Семипалатинскѣ*, *Томскѣ*, *Тюмени*, *Иркутскѣ*, *Барнауль*, *Бійскѣ*. Общество имѣетъ свои заводы въ г. Перми. Основной капиталъ 2,700,000 р., раздѣленныхъ на 10,800 акцій по 250 р. каждая.

Товарищество пароходства по рѣкамъ Амурскаго бассейна. Товарищество открыло свои дѣйствія въ 1872 г., для установленія правильнаго почтового, пассажирскаго, грузового и буксирнаго движенія по рѣкамъ Амурскаго бассейна. Основной капиталъ 700,000 р., раздѣленныхъ на 1000 паевъ по 700 р. каждый. Правленіе товарищества въ *С.-Петербургѣ*. Главная контора въ *Благовъщенскѣ*. Пристані: въ *Благовъщенскѣ*, *Срътенскѣ*, *Владивостокѣ*, *Николаевскѣ*, *Харбинѣ*, *Хабаровскѣ* и *Иманѣ*. Пароходы общества: „Муравьевъ-Амурскій“, „Адмиралъ-Невельской“, „Нероновъ“, „Нерчуганъ“, „Гавріиль Скобелицинъ“, „Семень Дежневъ“, „Владиміръ Атласовъ“, „А. С. Пушкинъ“, „Воевода Талбузинъ“, „Ерофей Хабаровъ“, „Василій Поярковъ“, „В. К. Алексѣй“, „Гражданинъ“, „Аргунъ“, „Иягода“, „Уссури“, „Соболь“ и „Зея“.

Ленско-Витимское пароходство Сибирякова и Базанова. Уставъ общества утвержденъ 15 апрѣля 1899 г. Главное правленіе въ г. *С.-Петербургѣ*. Цѣль общества перевозка пассажировъ и груза по р. Ленѣ.

„Акціонерное общество пароходства и морского, рѣчного и сухопутнаго транспортовъ для Дальняго Востока“. Общество учреждено въ 1902 г. для продолженія и развитія дѣятельности на Дальнемъ Востокѣ „Транспортной Конторы Курбатовъ и К^о“, для содержанія рѣчного пароходства по р. Амуру и его притокамъ и морского пароходства между портами Европейской Россіи и русскими и иностранными портами Дальняго Востока, для транспортированія кладей морскимъ, рѣчнымъ и сухопутнымъ способами, а также для повсемѣстнаго производства торговли. Основной капиталъ 1,500,000 р., раздѣленныхъ на 6,000 акцій по 250 р. каждая. Правленіе въ *Москвѣ*. Уставъ утвержденъ 3 іюля 1902 года. Конторы въ *Благовъщенскѣ*, *Хабаровскѣ*.

Акціонерное общество русскаго восточно-азиатскаго пароходства Общество учреждено въ 1899 г. для перевозки грузовъ и пассажировъ между русскими и иностранными портами, преимущественно на Дальній Востокъ, въ порты Японіи,

Китая, Кореи, Сіама и пр. Основной капиталъ 3,000,000 р. Акцій—12,000, по 250 р. каждая. Правленіе общества находится въ *Ригь* и состоитъ изъ пяти директоровъ.

II. Горнопромышленныя предпріятія.

Серебро-свинцовые рудники.

Алгачинскій. Забайк. обл., Нерчин. уѣз. Кабинета Его Императорскаго Величества. Разрабатывается Главнымъ Управленіемъ Кабинета съ 1815 г.

Арбуканскій. Забайк. обл., Нерчин. уѣз. Кабинета Его Императорскаго Величества. Разрабатывается Главнымъ Управленіемъ Кабинета съ 1899 г.

Акатуевскій. Забайк. обл., Нерчин. уѣз. Кабинета Его Императорскаго Величества. Разрабатывается Главнымъ Управленіемъ Кабинета съ 1815 г.

Воздаянскій. Забайк. обл., Нерчин. уѣз. Кабинета Его Императорскаго Величества. Разрабатывается Главнымъ Управленіемъ Кабинета съ 1761 г.

Кадаинскій. Забайк. обл., Нерчинск. уѣз. Кабинета Его Императорскаго Величества. Разрабатывается Главнымъ Управленіемъ Кабинета съ 1757 г.

Мальцевскій. Забайк. обл., Нерчинск. уѣз. Кабинета Его Императорскаго Величества. Разрабатывается Главнымъ Управленіемъ Кабинета съ 1761 г.

Смирновскій. Забайк. обл., Нерчин. уѣз. Кабинета Его Императорскаго Величества. Разрабатывается Главнымъ Управленіемъ Кабинета съ 1845 г.

Аркалыкскій. Семипалатинской обл. Каркаралинскаго уѣзда. На урочищѣ Аркалыкъ, между горами Матасъ и Бахобекъ, отъ Каркаралинска на с.-в. въ 140 вер. Владѣлецъ А. И. Мураній.

Ашимовскій. Семипалатинской обл., Каркаралинскаго уѣзда. Въ урочищѣ Джеты-Кунуръ. Принадлежитъ Воскресенскому горнопромышленному обществу. Разрабатывается съ 1887 г.

Бахирево-Сохинскій. Семипалатинской обл., Каркаралинскаго уѣзда. Въ урочищѣ Джеты-Кунуръ. Принадлежитъ Воскресенскому горнопромышленному обществу. Разрабатывается съ 1885 г.

Бахиревскій. Семипалатинской обл., Каркаралинскаго уѣзда. Въ урочищѣ Джеты-Кунуръ. Принадлежитъ Воскресенскому горнопромышленному обществу. Разрабатывается съ 1885 г.

Благовѣщенскій. Семипалатинской обл., Каркаралинскаго уѣзда. Принадлежитъ Воскресенскому горнопромышленному о-ву. Въ урочищѣ Актунсукъ. Разрабатывается съ 1888 г.

Гульшадовскій. Семипалатинской обл., Каркаралинскаго уѣзда. Въ Урочищѣ Джеты-Кунуръ. Принадлежитъ Воскресенскому горнопромышленному о-ву. Разрабатывается съ 1885 г.

Нептунъ. Семипалатинской обл., Каркаралинскаго уѣзда. Въ урочищѣ Акъ-Чегалы. Владѣлица М. Т. Попова. Разрабатывается съ 1888 г.

Николаевскій. Семипалатинской обл., Каркаралинскаго уѣзда. Въ урочищѣ Акъ-Джалъ. Принадлежитъ Воскресенскому горнопромышленному обществу. Разрабатывается съ 1886 г.

Самомбетскій. Семипалатинской обл., Каркаралинскаго уѣзда. Въ урочищѣ Самомбетъ. Владѣлица М. Т. Попова. Разрабатывается съ 1861 г.

Свято-Макарѣевскій. Семипалатинской обл., Каркаралинскаго уѣзда. Въ урочищѣ Акъ-Джалъ. Владѣлецъ Воскресенское горнопромышленное общество.

Царево-Александровскій. Семипалатинской обл., Каркаралинскаго уѣзда. Въ урочищѣ Кызыль-Эспе. Владѣлица М. Т. Попова. Разрабатывается съ 1883 г.

Юпитеровскій. Семипалатинской обл., Каркаралинскаго уѣзда. Въ урочищѣ Кызыль-Эспе. Владѣлица М. Т. Попова. Разрабатывается съ 1887 г.

Зыряновскій. Томской губ., Змѣиногорскаго уѣзда. Село Зыряновское. Ка-

бинета Его Императорскаго Величества. Разрабатываетъ Зырянское горнопромышленное общество.

Мѣдные рудники.

Воскресенскій. Акмолинская обл., Акмолинскій уѣздъ. На урочищѣ Акъ-Бюратъ. Н-овъ И. А. Рязанова. Разраб. съ 1856 г.

Златоустовскій. Акмолинская обл., Атбасарскій уѣздъ. На урочищѣ Джизъ-Кызганъ. Н-въ И. А. Рязанова. Разраб. съ 1854 г.

Крестовоздвиженскій. Акмолинская обл., Атбасарскій уѣздъ. На урочищѣ Джизъ-Кызганъ. Н-овъ И. А. Рязанова. Разраб. съ 1860 г.

Никольскій. Акмолинская обл., Атбасарскій уѣздъ. На урочищѣ Джизъ-Кызганъ Н-овъ И. А. Рязанова. Разраб. съ 1854 г.

Петропавловскій. Акмолинская обл., Атбасарскій уѣздъ. На урочищѣ Гори-Джалай. Н-въ И. А. Рязанова. Разраб. съ 1854 г.

Покровскій. Акмолинская обл., Атбасарскій уѣздъ. На урочищѣ Джизъ-Кызганъ. Н-овъ И. А. Рязанова. Разраб. съ 1854 г.

Спасскій. Акмолинская обл., Атбасарскій уѣздъ. На урочищѣ Искулы. Н-въ И. А. Рязанова. Разраб. съ 1854 г.

Спасскій. Акмолинская обл., Акмолинскій уѣздъ. На урочищѣ Акъ-Бюратъ. Н-въ И. А. Рязанова. Разраб. съ 1854 г.

Успенскій. Акмолинская обл., Акмолинскій уѣздъ. На урочищѣ Нельда. Н-въ И. А. Рязанова. Разраб. съ 1861 г.

Акимовскій. Семипалатинская обл., Каркаралинскій уѣздъ. Въ урочищѣ Байсары-Бахты. М. Т. Поповой.

Александровскій. Семипалатинская обл., Каркаралинскій уѣздъ. Въ урочищѣ Шайтанды. А. И. Мураній.

Андреевскій. Семипалатинская обл., Каркаралинскій уѣздъ. Въ урочищѣ Косъ-Тюбе или Кара-Кабакъ. М. Т. Поповой.

Архистратигъ-Михаилъ. Семипалатинская обл., Каркаралинскій уѣздъ. Въ урочищѣ Теректы. М. Т. Поповой.

Борисовскій. Семипалатинская обл., Каркаралинскій уѣздъ. Въ урочищѣ Мурджикъ. А. И. Мураній.

Вааль. Семипалатинская обл., Каркаралинскій уѣздъ. Въ урочищѣ горъ Акъ-Чегалы. М. Т. Поповой.

Венера 2-ая. Семипалатинская обл., Каркаралинскій уѣздъ. Въ урочищѣ Тесектасъ. М. Т. Поповой.

Владимирскій. Семипалатинская обл., Каркаралинскій уѣздъ. Въ урочищѣ Джартасъ-Карасу. А. И. Мураній.

Вознесенскій. Семипалатинская обл., Каркаралинскій уѣздъ. Въ урочищѣ Акъ-Джалъ. М. Т. Поповой.

Генералъ-Колпаковскій. Семипалатинская обл., Каркаралинскій уѣздъ. Въ урочищѣ Джартасъ. М. Т. Поповой.

Іоанно-Предтеченскій. Семипалатинская обл., Каркаралинскій уѣздъ. Въ урочищѣ Адель. М. Т. Поповой.

Ивановскій. Семипалатинская обл., Каркаралинскій уѣздъ. Въ урочищѣ Кара-Оба. Воскресенскаго горнопромышленнаго о - ва.

Киро-Іоанновскій. Семипалатинская обл., Каркаралинскій уѣздъ. Въ урочищѣ Бидаикъ. М. Т. Поповой.

Коктасъ-Джартасскій. Семипалатинская обл., Павлодарскій уѣздъ. Въ урочищѣ Коктасъ-Джартасъ. А. И. Мураній.

Константиновскій. Семипалатинская обл., Каркаралинскій уѣздъ. Въ урочищѣ Кара-Бюратъ. А. И. Мураній.

Крещенскій. Семипалатинская обл., Павлодарскій уѣздъ. Въ урочищѣ Кара-Бадаикъ. Воскресенскаго горнопромышленнаго о - ва.

Макаріевскій. Семипалатинская обл., Каркаралинскій уѣздъ. Въ урочищѣ Чуптыгуль. А. И. Мураній.

Марковскій. Семипалатинская обл., Каркаралинскій уѣздъ. Въ урочищѣ Кара-Чукуръ. А. И. Мураній.

Михайловскій. Семипалатинская обл., Каркаралинскій уѣздъ. Въ урочищѣ Алтанды-Кара-Су. М. Т. Поповой.

Надеждинскій. Семипалатинская обл., Павлодарскій уѣздъ. Въ урочищѣ Кумысь-Тюбе. Воскресенскаго горнопромышленнаго о-ва.

Павловскій. Семипалатинская обл., Каркаралинскій уѣздъ. Въ урочищѣ Кара-Унгуртъ. М. Т. Поповой.

Петровскій. Семипалатинская обл., Каркаралинскій уѣздъ. Въ урочищѣ Джалпакъ. А. И. Мураній.

Петропавловскій. Семипалатинская обл., Каркаралинскій уѣздъ. Въ урочищѣ Кукюкъ-Тюбе. М. Т. Поповой.

Покровскій. Семипалатинская обл. Каркаралинскій уѣздъ. Въ урочищѣ Куль-Гей. М. Т. Поповой.

Преображенскій. Семипалатинская обл., Каркаралинскій уѣздъ. Въ урочищѣ Чокбакъ. М. Т. Поповой.

Самомбетскій. Семипалатинская обл., Каркаралинскій уѣздъ. Въ урочищѣ Самомбетъ. М. Т. Поповой.

Сатурнъ. Семипалатинская обл., Каркаралинскій уѣздъ. Въ урочищѣ Саргамысь. М. Т. Поповой.

Софіевскій. Семипалатинская обл., Павлодарскій уѣздъ. Въ урочищѣ Кумысь-Тюбе. Воскресенскаго горнопромышленнаго о-ва.

Успенскій. Семипалатинская обл., Каркаралинскій уѣздъ. Въ урочищѣ Бишь-Тюбе-Бахты. М. Т. Поповой.

Зыряновскій. Томская губ., Змѣиногорскій уѣздъ. При селѣ Зыряновскомъ. Кабинета Его Императорскаго Величества. Разраб. Зыряновскимъ горнопромышленнымъ обществомъ.

Марганцевые рудники.

Михайловскій. Семипалатинская обл., Семипалатинскій уѣздъ. Въ урочищѣ Топтогай. Ф. В. Суворова.

Филатовскій. Семипалатинская обл., Семипалатинскій уѣздъ. Въ урочищѣ Топтогай. Ф. В. Суворова.

Кара-Чеку. Семипалатинская обл., Каркаралинскій уѣздъ. Близъ ур. Кара-Чеку. Воскресенскаго горнопромышленнаго о-ва.

Желѣзные рудники.

Алексѣевскій. Енисейской губ., Минусинскаго уѣзда. Въ Бейской волости при Абаканскомъ заводѣ. В. А. Ратькова-Рожнова.

Балегинскій. Забайкальской обл. Нерчинскаго уѣзда. Кабинета Его Императорскаго Величества.

Желѣзный. Забайкальской обл., Нерчинскаго уѣзда. Кабинета Его Императорскаго Величества.

Александровскій. Семипалатинской обл., Каркаралинскаго уѣзда. Въ урочищѣ Кень-Тюбо, Кентской волости. Воскресенскаго горнопромышленнаго общества.

Богоявленскій. Семипалатинской обл., Каркаралинскаго уѣзда. Въ урочищѣ Кень-Тюбо, Кентской волости. Воскресенскаго горнопромышленнаго общества.

Діановскій. Семипалатинской обл., Каркаралинскаго уѣзда. Въ урочищѣ Джусь-Мола. М. Т. Поповой.

Константиновскій. Семипалатинской обл., Каркаралинскаго уѣзда. Въ урочищѣ Тогай. Воскресенскаго горнопромышленнаго о-ва.

Михайловскій. Семипалатинской обл., Каркаралинскаго уѣзда. Въ урочищѣ Тогай. Воскресенскаго горнопромышленнаго о-ва.

Маріинскій. Тоболской губ., Тюменскаго уѣзда. При д. Оминской. А. К. Шешукова.

Ариничевскій. Томской губ., Кузнецкаго уѣзда. Село Салаирское. Кабинета Его Императорскаго Величества.

Вогановскій. Томской губ., Кузнецкаго уѣзда. Кабинета Его Императорскаго Величества.

Салаирскій. Томской губ., Кузнецкаго уѣзда. Село Салаирское. Кабинета Его Императорскаго Величества.

Каменноугольныя копи.

Андреевская. Акмолинской обл., Кокчетавскаго уѣзда. По обоимъ берегамъ р. Бурлукъ, Аиртовской вол. А. П. Эберта.

Бурлукская. Акмолинской обл., Кокчетавскаго уѣзда. По рѣкѣ Бурлукъ, Аиртовской вол. Г. З. Шпрингбаха.

Владимирская. Акмолинской обл., Акмолинскаго уѣзда. Въ урочищѣ Утебай. А. И. Дерова.

Григорьевская. Акмолинской обл., Кокчетавскаго уѣзда. По обоимъ берегамъ р. Бурлукъ. А. П. Эберта.

Еленинская. Акмолинской обл., Кокчетавскаго уѣзда. По обоимъ берегамъ р. Бурлукъ. А. П. Эберта.

Карагандинская. Акмолинской обл. Въ Карагандинской волости, въ урочищѣ Караганда-Баса горы Акмолы. Н-овъ Рязанова.

Маиртанская. Акмолинской обл., Кокчетавскаго уѣзда. По рѣкѣ Бурлукъ, Аиртовской вол. Г. З. Шпрингбаха.

Петровская. Акмолинской обл., Кокчетавскаго уѣзда. По обоимъ берегамъ рѣки Бурлукъ, Аиртовской вол. А. П. Эберта.

Соранъ. Акмолинской обл., Акмолинскаго уѣзда. Въ урочищѣ Соранъ, Соранской вол. Н-овъ Рязановыхъ.

Тимофеевская 1-ая. Акмолинской обл., Акмолинскаго уѣзда. Въ урочищѣ Чункуръ-Канъ. А. И. Дерова.

Тимофеевская 2-ая. Акмолинской обл., Акмолинскаго уѣзда. Въ урочищѣ Чункуръ-Канъ. А. И. Дерова.

Александровская. Семипалатинской обл., Каркаралинскаго уѣзда. Въ урочищѣ Акмай-Сарыкуль, М. Т. Поповой.

Анинская. Семипалатинской обл., Зайсанскаго уѣзда. На правомъ берегу рѣчки Кендерлыкъ. В. А. Проскурякова.

Елизаветинская. Семипалатинской обл. и уѣзда. Въ урочищѣ Узунъ-Суръ, отъ Известковаго поселка за р. Иртышомъ въ 20 вер. А. И. Мураній.

Капитолининская. Семипалатинской обл., Зайсанскаго уѣзда. По правой вершинѣ р. Кендерлыкъ (Абу), въ рывинѣ при подошвѣ горы. В. А. Проскурякова.

Кара-Бидаикскія. Семипалатинской обл., Павлодарскаго уѣзда. Копи: Благодатная, Васильевская, Вознесенская и Дмитриевская. Въ урочищѣ Кара-Бидаикъ, въ 120 вер. отъ Павлодара. Воскресенскаго горнопромышленнаго о-ва.

Колтаковская. Семипалатинской обл., Зайсанскаго уѣзда. На лѣвой сторонѣ р. Кендерлыкъ. Въ 12 вер. отъ пос. Кендерлыкскаго. В. А. Проскурякова.

Леопольдовская. Семипалатинской обл. и уѣзда. Въ урочищѣ Кунъ-Гуль. А. И. Мураній.

Маріинская. Семипалатинской обл., Каркаралинскаго уѣзда. Въ урочищѣ Авъ-Чека. А. И. Мураній.

Проскуряковская. Семипалатинской обл., Зайсанскаго уѣзда. По вершинѣ

р. Кендерлыкъ, отъ г. Зайсана въ 25 вер. В. А. Проскураковъ.

Степановская. Семипалатинской обл., Павлодарскаго уѣзда. Въ урочищѣ Джмантузъ. М. Т. Поповой.

Экибазъ-Тузскія. Семипалатинской обл., Павлодарскаго уѣзда. Копи: Александровская, Аннинская, Артемьевская, Владимирская, Вознесенская, Воскресенская, Екатерининская, Ивановская, Казанская, Макарьевская, Маринская, Николаевская, Ольгинская, Павловская, Пантелеймоновская, Петровская, Покровская, Рождественская, Степановская, Успенская и Юлиевская. Въ урочищѣ Экибазъ-Тузъ, въ Чакчанской вол. Воскресенскаго горнопромышленнаго о-ва.

Элемесскія. Семипалатинской обл., Павлодарскаго уѣзда. Копи: Борисовская, Ильинская, Михайловская и Преображенская. Въ урочищѣ Элемесъ, Чакчанской волости. Воскресенскаго горнопромышленнаго о-ва.

Кольчугинская. Томской губ., Кузнецкаго уѣзда. Село Кольчугино. Кабинета Его Императорскаго Величества.

Анжерская. Томской губ. и уѣзда. Близъ жел. дороги. Министерства Путей Сообщенія.

Судженская. Томской губ. и уѣзда. Близъ ст. Судженка, Судженской вол. Л. А. Михельсона.

Александровская. Иркутской губ., Балаганскаго уѣзда. Близъ села Черемхова. Маркевича, Иванова и Козловскаго.

Александровская 1-ая. Иркутской губ., Балаганскаго уѣзда. Въ 5-ти верстахъ отъ станціи Кутуликъ. Патушинскаго.

Александровская 2-ая. Иркутской губ., Балаганскаго уѣзда. Въ 10-ти верстахъ на ю.-з. отъ станціи Кутуликъ, Сиб. ж. д. Швеца.

Вадимовская. Иркутской губ., Балаганскаго уѣзда. Близъ села Черемхово. Т-во Щелкуновъ и К^о.

Велестовская. Иркутской губ., Балаганскаго уѣзда. Въ дачѣ Головинскаго сельскаго общества. Драговича. Разраб. Головинское горнопромышленное общество.

Владимировская. Иркутской губ., Балаганскаго уѣзда. Близъ села Черемхово. Т-во „В. А. Рассушинъ и К^о“.

Владимировская. Иркутской губ., Балаганскаго уѣзда. Близъ села Черемхово. Комаровскаго и Собѣщанскаго.

Евгеньевская. Иркутской губ., Балаганскаго уѣзда. Въ дачѣ Головинскаго сельскаго общества. Драговича. Разраб. Головинское горнопромышленное общество.

Ивановская. Иркутской губ., Балаганскаго уѣзда. Близъ села Черемхово. Комаровскаго и Собѣщанскаго.

Ивановская. Иркутской губ. и уѣзда. Близъ д. Касьяновка. Тѣльныхъ и Ложникова.

Игнатьевская. Иркутской губ., Балаганскаго уѣзда. Близъ села Черемхово. Комаровскаго и Собѣщанскаго.

Кларинская. Иркутской губ., Балаганскаго уѣзда. Въ дачѣ Головинскаго сельскаго общества. Драговича. Разраб. Головинское горнопромышленное общество.

Матвѣевская. Иркутской губ. и уѣзда. Близъ д. Касьяновки. Тѣльныхъ и Ложникова.

Милославская. Иркутской губ., Балаганскаго уѣзда. Въ дачѣ Головинскаго общества. Драговича. Разраб. Головинское горнопромышленное общество.

Назарьевская. Иркутской губ., Балаганскаго уѣзда. Близъ села Черемхово. Т-во П. Щелкуновъ и К^о.

Натальинская. Иркутской губ., Балаганскаго уѣзда. Близъ села Черемхово. Маркевича, Иванова и Козловскаго.

Никифоровская. Иркутской губ., Балаганскаго уѣзда. Близъ села Черемхово. Т-во В. А. Рассушинъ и К^о.

Николаевская. Иркутской губ., Балаганскаго уѣзда. Близъ села Черемхово. Т-во В. А. Рассушинъ и Ко.

Ольморская. Иркутской губ., Балаганскаго уѣзда. Близъ села Черемхово. Маркевича, Иванова и Козловскаго.

Степановская. Иркутской губ. и уѣзда. Близъ д. Касьяновки. Тѣльныхъ и Ложникова.

Федоровская. Иркутской губ., Балаганскаго уѣзда. Близъ села Черемхово. Рафаловича и Жуковскаго-Волынскаго.

Амбабирская. Приморской обл., Южно-Уссурійскаго уѣзда. По берегу Амурскаго залива. М. К. Федорова.

Барабашская. Приморской обл., Южно-Уссурійскаго уѣзда. По рѣчкѣ Малому Машугаю. Близъ ур. Барабаша. Приморскаго горнаго общества.

Владимировская 1-ая. Приморской обл., Южно-Уссурійскаго уѣзда. Близъ станціи Хилково, Уссур. ж. д. В. А. Терентьева. Разраб. Т-ый домъ О. В. Лингольмъ и К^о.

Владимировская 2-ая. Приморской обл., Южно-Уссурійскаго уѣзда. Близъ станціи Хилково, Уссур. ж. д. В. А. Терентьева. Разраб. Т-ый домъ О. В. Лингольмъ и К^о.

Владимировская 3-ья. Приморской обл., Южно-Уссурійскаго уѣзда. Близъ станціи Хилково, Уссур. ж. д. В. А. Терентьева. Разраб. Т-ый домъ О. В. Лингольмъ и К^о.

Владимировская 4-ая. Приморской обл., Южно-Уссурійскаго уѣзда. Близъ станціи Хилково, Уссур. ж. д. В. А. Терентьева. Разраб. Т-ый домъ О. В. Лингольмъ и К^о.

Краеугольно-Спаская. Приморской обл., Южно-Уссурійскаго уѣзда. На 30-ой вер. Уссур. ж. д. отъ Владивостока. Уссурійскаго горнопромышленнаго товарищества А. Д. Старцева и К^о.

Новая Надежда. Приморской обл., Южно-Уссурійскаго уѣзда. На берегу Амурскаго залива. Ю. Ф. Линдквиста.

Подгородная 1-ая. Приморской обл., Южно-Уссурійскаго уѣзда. Близъ станціи Хилково, Уссур. ж. д. В. Ф. Адамса. Разраб. Т-ый домъ О. В. Лингольмъ и К^о.

Подгородная 2-ая. Приморской обл., Южно-Уссурійскаго уѣзда. Близъ станціи Хилково, Уссур. ж. д. В. Ф. Адамса. Разраб. Т-ый домъ О. В. Лингольмъ и К^о.

Сучанская. Приморской обл., Южно-Уссурійскаго уѣзда. Въ доливѣ рѣки Сучана. Къ Уссурійской ж. д. устроенъ подъѣздной путь. Принадлежитъ казнѣ и разрабатывается казною.

Минусинская. Енисейской губ., Минусинскаго уѣзда. Близъ г. Минусинска.

Островъ Сахалинь.

Александровская. Тюремнаго вѣдомства.

Анастасіевская 1-ая. Горнопромышленнаго т-ва И. О. Маковскаго и К^о.

Анастасіевская 2-ая. Горнопромышленнаго т-ва И. О. Маковскаго и К^о.

Владимирская. Тюремнаго вѣдомства.

Дуйскія. Тюремнаго вѣдомства. Разр. горнопромышленное т-во И. О. Маковскій и К^о.

Копи огнеупорныхъ матеріаловъ.

Крещенская. Семипалат. обл., Павлодарскаго уѣзда. Въ ур. Кара-Бидайкъ Воскресенскаго горнопромышленнаго общества.

Маріинская. Семипалат. обл. и уѣзда. Въ урочищѣ Ускунбаево, Коконьской вол. Ф. В. Суворова.

Самомбетская. Семипалат. обл., Каркаралинскаго уѣзда. Въ ур. Самомбетъ. М. Т. Поповой

Антоновская. Тобольской губ., Тюкалинскаго уѣзда. При с. Антоновскомъ. О-ва крестьянъ села Антоновскаго.

Балакульская. Тобольской губ., Курганскаго уѣзда. При д. Балакульской. О-ва крестьянъ села Балакульскаго.

Банниковская. Тобольской губ., Курганскаго уѣзда. При д. Банниковой. О-ва крестьянъ деревни Банниковой.

Бачаговская. Тобольской губ., Курганскаго уѣзда. При д. Бачаговой. О-ва крестьянъ деревни Бачаговой.

Внуковская. Тобольской губ., Ялуторовскаго уѣзда. Близъ д. Внуковой. О-ва крестьянъ деревни Внуковой.

Дубровская. Тобольской губ., Курганскаго уѣзда. При с. Дубровскомъ. О-ва крестьянъ села Дубровскаго.

Елашанская. Тобольской губ., Курганскаго уѣзда. При с. Елашанскомъ. О-ва крестьянъ села Елашанскаго.

Золотовская. Тобольской губ., Курганскаго уѣзда. При д. Золотовой. О-ва крестьянъ д. Золотовой.

Кабаковская. Тобольской губ., Курганскаго уѣзда. При д. Кабаковой. О-ва крестьянъ д. Кабаковой.

Кузнецовская. Тобольской губ., Курганскаго уѣзда. При д. Кузнецовой. О-ва крестьянъ д. Кузнецовой.

Локтинская. Тобольской губ., Тюкалинскаго уѣзда. При с. Локтинскомъ. О-ва крестьянъ села Локтивскаго.

Медвѣжьская. Тобольской губ., Курганскаго уѣзда. При д. Медвѣжьей. О-ва крестьянъ деревни Медвѣжьей.

Меншиковская. Тобольской губ., Курганскаго уѣзда. При д. Меншиковой. О-ва крестьянъ деревни Меншиковой.

Песьянская. Тобольской губ., Курганскаго уѣзда. При д. Песьяной. О-ва крестьянъ деревни Песьяной.

Свѣтлая. Тобольской губ., Курганскаго уѣзда. При д. Свѣтлой. О-ва крестьянъ д. Свѣтлой

Соловидная. Тобольской губ., Тюкалинскаго уѣзда. При д. Соловидной. О-ва крестьянъ д. Соловидной.

Суерская. Тобольской губ., Курганскаго уѣзда. При д. Суерской. О-ва крестьянъ д. Суерской.

Худорбойская. Тобольской губ., Курганскаго уѣзда. При д. Худорбой. О-ва крестьянъ д. Худорбой.

Хрящевская. Тобольской губ., Ялуторовскаго уѣзда. При д. Хрящевка. О-ва крестьянъ д. Хрящевка.

Чернавская. Тобольской губ., Курганскаго уѣзда. При д. Чернавской. О-ва крестьянъ д. Чернавской.

Каменоломни.

Зейская. Амурской обл. По правому берегу р. Зеи, въ 20 вер. отъ г. Зейская Пристань. Влад. Казна. Разраб. А. Заиграева.

Мраморный утесъ. Амурской обл. На р. Зеѣ. Влад. Казна. Разраб. Н. Ф. Ляпустинъ.

Мраморный утесъ. Амурской обл. На р. Зеѣ. Влад. Казна. Разраб. Зейское горнопромышленное о-во.

Большаковская. Забайкальской обл. Въ 13 вер. отъ ст. Баянъ, Забайк. ж. д. Влад. Кокертайскій заводъ т-ва амурскаго цемента. Разраб. владѣльцы.

Казачья. Иркутской губ. и уѣзда. На горѣ Казачьей села Ольхинскаго Смоленской волости. Влад. Иркутское казачье о-во. Разраб. Т. Г. Могилевъ.

Кайская № 1. Иркутской губ. и уѣзда. На Кайской горѣ по р. Иркуту. Влад. городъ Иркутскъ. Разраб. И. С. Ефремовъ.

Кайская № 2. Иркутской губ. и уѣзда. На Кайской горѣ, по р. Иркуту. Влад. городъ Иркутскъ. Разраб. К. П. Войтальяновъ.

Кайская № 3. Иркутской губ. и уѣзда. На Кайской горѣ, по р. Иркуту. Влад. г. Иркутскъ. Разраб. В. А. Зуевъ.

Мало-Хребетская. Иркутской губ. и уѣзда. По Баушевскому ключу, на горѣ Малый Хребетъ, при с. Веденскомъ. Влад. Веденское сельское о-во. Разраб. Рыхлинскій.

Нижне-Метляевская. Иркутской губ., Балаганскаго уѣзда. На лѣвомъ берегу р. Ангары, въ д. Нижне-Метляевой. Влад. О-во крестьянъ дер. Нижне-Метляевой. Разраб. Т-ый домъ „Глотовъ и Ясинскій“.

Слюдянка. Иркутской губ. и уѣзда. Въ мѣстности „Слюдянка“, Суховской вол. въ 2 верст. отъ ст. Иннокентьевской Сиб. ж. д. Влад. Подгородно-Жилкинское сельское о-во. Разраб. А. И. Нехорошихъ.

Тимошкинская. Иркутской губ. и уѣзда. На горѣ Тимошкиной. Влад. Ольхинское сельское о-во. Разраб. Волжинскій.

Точильная. Иркутской губ. и уѣзда. На горѣ Точильной, Уриковской вол., въ 2¹/₂ вер. отъ села Уриковскаго. Влад. Уриковское сельское о-во. Разраб. мѣстные крестьяне.

Тыретъ-Пытуховская Заимка. Иркутской губ., Балаганскаго уѣзда. При селѣ того же названія, Тыретской вол. Влад. Казна. Разраб. Чемезовъ, Матовъ, Оглобинъ и Ильницкій.

Узколугская. Иркутской губ. и уѣзда. Въ селеніи Узколугскомъ по р. Бѣлой, Мальтинской волости. Влад. Узколугское сельское о-во. Разраб. владѣльцы.

Ушкаронка № 1. Иркутской губ., На горѣ Ушкаровкѣ въ чертѣ города Иркутска. Влад. городъ Иркутскъ. Разраб. А. Поляковъ.

Ушкаронка № 2. Иркутской губ. На горѣ Ушкаровкѣ, въ чертѣ города Иркутска. Влад. городъ Иркутскъ, Разраб. К. П. Войтальяновъ и П. Яковлевъ.

Ушкаронка № 3. Иркутской губ. На горѣ Ушкаровкѣ, въ чертѣ города Иркутска. Влад. городъ Иркутскъ, Разраб. Н. В. Кетлевскій.

Ушкаронка № 4. Иркутской губ. На горѣ Ушкаровкѣ, въ чертѣ города Иркутска. Влад. городъ Иркутскъ. Разраб. П. Д. Дядькинъ.

Ушкаронка № 5 и 6. Иркутской губ. На горѣ Ушкаровкѣ, въ чертѣ города Иркутска. Влад. городъ Иркутскъ. Разраб. Е. Б. Анчугинъ.

Ушкаронка № 7. Иркутской губ. На горѣ Ушкаровкѣ, въ чертѣ города Иркутска. Влад. городъ Иркутскъ. Разраб. И. В. Намазанниковъ.

Ушкаронка № 8. Иркутской губ. На горѣ Ушкаровкѣ, въ чертѣ города Иркутска. Влад. городъ Иркутскъ. Разраб. Г. Д. Дядькинъ.

Ушкаронка № 9. Иркутской губ. На горѣ Ушкаровкѣ, въ чертѣ города Иркутска. Влад. г. Иркутскъ. Разраб. М. К. Казанковъ.

Ушкаронка № 10. Иркутской губ. На горѣ Ушкаровка, въ чертѣ города Иркутска. Влад. городъ Иркутскъ. Разраб. П. И. Артемьевъ.

Ушкаронка № 12 и 15. Иркутской губ. На горѣ Ушкаровкѣ, въ чертѣ города Иркутска. Влад. городъ Иркутскъ. Разраб. Ш. Голѣевъ.

Ушкаронка № 13. Иркутской губ. На горѣ Ушкаровкѣ, въ чертѣ города Иркутска. Влад. городъ Иркутскъ. Разраб. С. Зойнетдиновъ.

Балакульская. Тобольской губ., Курганскаго уѣзда. При д. Балакульской. О-ва крестьянъ д. Балакульской. Разраб. владѣльцы.

Бачаговская. Тобольской губ., Курганскаго уѣзда, При д. Бачаговой. О-ва крестьянъ д. Бачаговой. Разраб. владѣльцы.

Боровлянская. Тобольской губ., Курганскаго уѣзда. При д. Боровлянской. О-ва крестьянъ д. Боровлянской. Разраб. мѣстные крестьяне.

Боседаревская. Тобольской губ., Ишимскаго уѣзда. При д. Боседаревой. О-ва крестьянъ д. Боседаревой. Разраб. С. Лукановъ.

Верхъ-Алабугская. Тобольской губ., Курганскаго уѣзда. При д. Верхъ-Алабуга. О-ва крестьянъ д. Верхъ-Алабуга. Разраб. мѣстные крестьяне.

Внуковская. Тобольской губ., Ялуторовскаго уѣзда. При д. Внуковой. О-ва крестьянъ д. Внуковой. Разраб. мѣстные крестьяне.

Володинская. Тобольской губ., Ялуторовскаго уѣзда. При д. Володиной. О-ва крестьянъ д. Володиной. Разраб. Поповъ.

Головинская. Тобольской губ., Курганскаго уѣзда. При д. Головинской. Разраб. мѣстные крестьяне.

Голышмаковская. Тобольской губ., Ишимскаго уѣзда. При селѣ Голышмаковскомъ. О-ва крестьянъ с. Голышмаковского. Разраб. владѣльцы.

Долматовская. Тобольской губ., Ишимскаго уѣзда. При д. Долматовой. О-ва крестьянъ д. Долматовой. Разраб. А. Ѳедосѣевъ.

Еланчинская. Тобольской губ., Ишимскаго уѣзда. При д. Еланчиной. О-ва крестьянъ д. Еланчиной. Разраб. Шашмаковъ.

Елашанская. Тобольской губ., Курганскаго уѣзда. При с. Елашанскомъ. Разраб. мѣстные крестьяне.

Жиляковская. Тобольской губ., Ишимскаго уѣзда. При д. Жиляковой. О-во крестьянъ д. Жиляковой. Разраб. Астраховъ.

Зобочная. Тобольской губ., Курганскаго уѣзда. При д. Зобочной. О-ва крестьянъ д. Зобочной. Разраб. владѣльцы.

Золотовская. Тобольской губ., Курганскаго уѣзда. При д. Золотовой. О-ва крестьянъ д. Золотовой. Разраб. мѣстные крестьяне.

Зрянковская. Тобольской губ., Ишимскаго уѣзда. При д. Зрянковой. О-ва крестьянъ д. Зрянковой. Разраб. Гладковъ.

Ушкаровка № 14. Иркутской губ., На горѣ Ушкаровкѣ, въ чертѣ города Иркутска. Влад. городъ Иркутскъ. Разраб. Г. Исимбаевъ.

Хомутовская. Иркутской губ. и уѣзда. При селеніи Хомутовскомъ и р. Бѣлой. Влад. хомутовское сельское о-во. Разраб. владѣльцы.

Корфовская. Приморской обл. Близъ станціи Корфовой, Уссур. ж. д. Влад. Т. Д. Тифонтай и К^о. Разраб. владѣльцы.

Красноярченская. Приморской обл. Близъ Красной рѣчки, въ 12 вер. отъ г. Хабаровска. Влад. Т. Д. Тифонтай и К^о. Разр. владѣльцы.

Иртышская. Семипалатинской обл. и уѣзда. На лѣвомъ берегу р. Иртыша, въ 4-хъ вер. отъ с. Бѣлокаменскаго. Влад. Н. Русановъ. Разраб. владѣлецъ.

Жиржиматанская. Семипалатинской обл., Павлодарскаго уѣзда. Въ ур. Жиржиматанъ, Алтыбаевской вол. Влад. И. Тихоновъ. Разраб. владѣлецъ.

Кайдаульская. Семипалатинской обл., Павлодарскаго уѣзда. Въ ур. Кайдауль, Чакчанской вол. Влад. И. Александровичъ. Разраб. владѣлецъ.

Кайдаульская. Семипалатинской обл., Павлодарскаго уѣзда. Въ ур. Кайдауль, Чакчанской вол. Влад. И. П. Сынковъ. Разраб. владѣлецъ.

Кайдаульская. Семипалатинской обл., Павлодарскаго уѣзда. Въ ур. Кайдауль, Чакчанской вол. Влад. К. Сынковъ. Разраб. владѣлецъ.

Подчелійская. Семипалатинской обл., Павлодарскаго уѣзда, въ ур. Подчелій. Влад. С. Долженковъ. Разраб. владѣлецъ.

Анисимовская. Тобольской губ. и уѣзда. При д. Анисимовой. Влад. о-во крестьянъ д. Анисимовой. Разраб. Кислицинъ.

Антоновская. Тобольской губ., Тюкалинскаго уѣзда. При с. Антоновскомъ. О-ва крестьянъ с. Антоновскаго. Разраб. Покидовъ.

Армитокская. Тобольской губ., Ишимскаго уѣзда. При с. Армитокскомъ. Влад. о-во крестьянъ с. Армитокскаго. Разраб. Роледоръ.

Баксарская. Тобольской губ., Курганскаго уѣзда. При д. Баксары. О-ва крестьянъ д. Баксары. Разраб. мѣстные крестьяне.

Исаковская. Тобольской губ., Тюкалинскаго уѣзда. При д. Исаковой. О-ва крестьянъ д. Исаковой. Разраб. Самойловъ.

Кабаковская. Тобольской губ., Курганскаго уѣзда. При д. Исаковой. О-ва крестьянъ д. Кабаковой. Разраб. мѣстные крестьяне.

Кабардынская. Тобольской губ., Тюкалинскаго уѣзда. При д. Кабардынской. О-ва крестьянъ д. Кабардынской. Разраб. владѣльцы.

Кабарданская. Тобольской губ., Тюкалинскаго уѣзда. При с. Кабарданскомъ. Разраб. владѣльцы.

Катайская. Тобольской губ., Ишимскаго уѣзда. При д. Катайской. О-ва крестьянъ д. Катайской. Разраб. владѣльцы.

Красноярская. Тобольской губ., Ишимскаго уѣзда. При с. Красноярскомъ. О-ва крестьянъ с. Красноярскаго. Разраб. владѣльцы.

Красноярская. Тобольской губ., Ишимскаго уѣзда. При с. Красноярскомъ. О-ва крестьянъ с. Красноярскаго. Разраб. Авиновъ.

Кривинская. Тобольской губ., Курганскаго уѣзда. При с. Кривинскомъ. О-ва крестьянъ с. Кривинскаго. Разраб. владѣльцы.

Крутинская. Тобольской губ., Тюкалинскаго уѣзда. При с. Крутинскомъ. О-ва крестьянъ с. Крутинскаго. Разраб. владѣльцы.

Кузнецовская. Тобольской губ., Курганскаго уѣзда. При д. Кузнецовой. О-ва крестьянъ д. Кузнецовой. Разраб. владѣльцы.

Куликовская. Тобольской губ., Туринскаго уѣзда. При д. Куликовой. О-ва крестьянъ д. Куликовой. Разраб. разные лица.

Лисья. Тобольской губ., Курганскаго уѣзда. При д. Лисьей. О-ва крестьянъ д. Лисьей. Разраб. владѣльцы.

Ловцовская. Тобольской губ., Ишимскаго уѣзда. При д. Ловцовой. О-ва крестьянъ д. Ловцовой. Разраб. С. Матвѣевъ.

Локтинская. Тобольской губ., Тюкалинскаго уѣзда. При д. Локтинской. О-ва крестьянъ д. Локтинской. Разраб. Ивановъ.

Малокривская. Тобольской губ., Курганскаго уѣзда. При д. Малокривы. О-ва крестьянъ д. Малокривы. Разраб. Владѣльцы.

Мало-Ченгарская. Тобольской губ., Ишимскаго уѣзда. При д. Малой Ченгари. О-во крестьянъ д. Малой Ченгари. Разраб. крестьяне.

Менщиковская. Тобольской губ., Курганскаго уѣзда. При д. Менщиковой. О-ва крестьянъ д. Менщиковой. Разраб. владѣльцы.

Мочаловская. Тобольской губ., Курганскаго уѣзда. При д. Мочаловой. О-ва крестьянъ д. Мочаловой. Разраб. частныя лица.

Новозаимская. Тобольской губ., Курганскаго уѣзда. При с. Новозаимскомъ. О-ва крестьянъ с. Новозаимскаго. Разраб. мѣстные крестьяне.

Норчинская. Тобольской губ., Ялуторовскаго уѣзда. При с. Норчинскомъ. О-ва крестьянъ с. Норчинскаго. Разраб. Кошелевъ.

Песьянская. Тобольской губ., Курганскаго уѣзда. При д. Песьяной. О-ва крестьянъ д. Песьяной. Разраб. владѣльцы.

Плотниковская. Тобольской губ., Курганскаго уѣзда. При д. Плотниковой. О-ва крестьянъ д. Плотниковой. Разраб. мѣстные крестьяне.

Разрайловская. Тобольской губ., Ялуторовскаго уѣзда. При с. Разрайловскомъ. О-во крестьянъ с. Разрайловскаго. Разраб. владѣльцы.

Свѣтлая. Тобольской губ., Курганскаго уѣзда. При д. Свѣтлой. О-ва крестьянъ д. Свѣтлой. Разраб. владѣльцы.

Скардная. Тобольской губ., Ишимскаго уѣзда. При д. Скардной. О-ва крестьянъ д. Скардной. Разраб. владѣльцы.

Сладковская. Тобольской губ., Ишимскаго уѣзда. При с. Сладковскомъ. О-ва крестьянъ с. Сладковскаго. Разраб. П. Трушниковъ.

Слинкинская. Тобольской губ. и уѣзда. При д. Слинкиной. О-ва крестьянъ д. Слинкиной. Разраб. Копыловъ.

Согры. Тобольской губ., Тюкалинскаго уѣзда. При д. Согры. О-ва крестьянъ д. Согры. Разраб. Рошкевичъ.

Соловидная. Тобольской губ., Тюкалинскаго уѣзда. При д. Соловидной. О-ва крестьянъ д. Соловидной. Разраб. Аксеновъ.

Сосновоногская. Тобольской губ., Курганскаго уѣзда. При д. Сосновоногой. (Сосновая нога). О-ва крестьянъ д. Сосновоногой. Разраб. частныя лица.

Суерская. Тобольской губ., Курганскаго уѣзда. При д. Суерской. О-ва крестьянъ д. Суерской. Разраб. мѣстные крестьяне.

Тарская. Тобольской губ., Тарскаго уѣзда. Близъ г. Тары. Городская. Разраб. Таушконовъ.

Тарская. Тобольской губ., Тарскаго уѣзда. Близъ г. Тары. Городская. Разраб. Е. Криковъ.

Тарская. Тобольской губ., Тарскаго уѣзда. Близъ г. Тары. Городская. Разраб. И. Плотниковъ.

Тарская. Тобольской губ., Тарскаго уѣзда. Близъ г. Тары. Городская. Разраб. Я. Полуниновъ.

Тарская. Тобольской губ., Тарскаго уѣзда. Близъ г. Тары. Городская. Разраб. А. Полуниновъ.

Тарская. Тобольской губ., Тарскаго уѣзда. Близъ г. Тары. Городская. Разраб. А. Щербаковъ.

Требушинская. Тобольской губ., Курганскаго уѣзда. При д. Требушиной. О-ва крестьянъ д. Требушиной. Разраб. мѣстные крестьяне.

Худорбойская. Тобольской губ., Курганскаго уѣзда. При д. Худорбой. О-ва крестьянъ д. Худорбой. Разраб. мѣстные крестьяне.

Хрящевская. Тобольской губ., Ялуторовскаго уѣзда. При д. Хрящевкѣ. О-ва крестьянъ д. Хрящевки. Разраб. владѣльцы.

Черновская. Тобольской губ., Ялуторовскаго уѣзда. При д. Черновской. О-ва крестьянъ д. Черновской. Разраб. владѣльцы.

Шорововская. Тобольской губ., Ялуторовскаго уѣзда. Въ Шорововской волости. Принадлежитъ о-ву крестьянъ. Разраб. владѣльцы.

Щепотковская. Тобольской губ., Курганскаго уѣзда. При д. Щепотковой. О-ва крестьянъ д. Щепотковой. Разраб. владѣльцы.

Ялуторовская. Тобольской губ., Ялуторовскаго уѣзда. Около г. Ялуторовска. Городская. Разраб. мѣстные крестьяне.

Соляные промыслы.

(выволочка самосадочной соли).

Оразъ-Джарты-Соръ. Акмолинской обл., Кокчетавскаго уѣзда. Котуркульской волости. Н. М. Сурина.

Оразъ-Улкунъ-Соръ. Акмолинской обл., Кокчетавскаго уѣзда, Котуркульской волости. Н. М. Сурина.

Борзинское озеро. Забайкальской обл., Акшинскаго уѣзда. Въ 15-ти верстахъ отъ Чиндантской станицы. Принадлежитъ казнѣ. Вольные соледобыватели — по 15 к. съ пуда добытой соли.

Бишъ-Тузское. Семипалатинской обл., Павлодарскаго уѣзда. Казенное соляное озеро. Разраб. А. Ф. Сорокинъ.

Большое-Таволжанское. Семипалатинской обл., Павлодарскаго уѣзда. Казенное соляное озеро. Разраб. А. Щербаковъ (участ. № 7).

Большое-Таволжанское. Семипалатинской обл., Павлодарскаго уѣзда. Казенное соляное озеро. Разраб. А. Щербаковъ (участ. № 8).

Карабашское. Семипалатинской обл., Павлодарскаго уѣзда. Казенное соляное озеро. Разраб. П. I. Березницкій.

Карасукское. Семипалатинской обл., Павлодарскаго уѣзда. Казенное соляное озеро. Участки №№ 1, 2 и 3. Разраб. Сорокинъ.

Коряковское. Семипалатинской обл., Павлодарскаго уѣзда. Казенное соляное озеро. Участокъ № 1. Разраб. А. Щербаковъ. Участокъ № 3. Разраб.: Т. Д. Плотниковъ и С-вья. Участокъ № 4 разраб. С. Козьминъ. Участокъ № 5 разраб. Т. Д. М. Плотниковъ и С-вья. Участокъ № 6 разраб. Синцовъ. Участокъ № 7 разраб. Синцовъ. Участокъ № 8 разраб. Козьминъ. Участокъ № 9. разраб. П. Березницкій. Участокъ № 11 разраб. Козьминъ. Участокъ № 12 разраб. Т. Д. М. Плотниковъ и С-вья. Участокъ № 13 разраб. Козьминъ.

Малое-Таволжанское. Семипалатинской обл., Павлодарскаго уѣзда. Казенное соляное озеро. Разраб. Козьминъ.

Ахтабанъ озеро. Тобольской губ., Курганскаго уѣзда. Влад. И. Л. Осиповъ. Разраб. владѣлецъ.

Большое Ломовое озеро. Томской губ., Барнаульскаго уѣзда. Кабинета Его Императорскаго Величества. Разрабат. Главное Управление Алтайскаго округа.

Бурлинское озеро. Томской губ., Барнаульскаго уѣзда. Кабинета Его Императорскаго Величества. Разраб. Главное Управление Алтайскаго округа.

Горносталевое озеро. Томской губ., Барнаульскаго уѣзда, Кабинета Его Императорскаго Величества. Разраб. Главное Управление Алтайскаго округа.

Кочковатое озеро. Томской губ. Барнаульскаго уѣзда. Кабинета Его Императорскаго Величества. Разраб. Главное Управление Алтайскаго округа.

Куцукское озеро. Томской губ., Барнаульскаго уѣзда. Кабинета Его Императорскаго Величества. Разраб. Главное Управление Алтайскаго округа.

Печатное озеро. Томской губ., Барнаульскаго уѣзда. Кабинета Его Императорскаго Величества. Разраб. Главное Управление Алтайскаго округа.

Добыча глауберовой соли.

Оразъ-Джарты-Соръ. Акмолинской обл., Кокчетавскаго уѣзда. Озеро находится въ Котуркульской волости. Влад. Казна. Экспл. Н. М. Суринъ.

Оразъ-Улжунъ-Соръ. Акмолинской обл., Кокчетавскаго уѣзда. Озеро находится въ Котуркульской волости. Влад. Казна, Экспл. Н. М. Суринъ.

Киранскій соляной источникъ. Забайкальской обл., Троицкосавскаго уѣзда. Въ 6-ти вер. стъ поселка Киранскаго. Влад. М. А. Коковинъ.

Большое Мормышанское озеро. Томской губ., Барнаульскаго уѣзда Кабинета Его Императорскаго Величества. Экспл. частныя лица—по 6 коп. съ пуда.

Добыча графита.

Маринскій рудникъ. Иркутской губ. и уѣзда.

Рудникъ О-ва П. В. Поляковъ и К^о. Въ г. Семипалатинскъ.

Золотопродмышленныя предпріятія. 693

Абаканское т-во. Ачинско-Минусинскій горный округъ. Пріиски: Преображенскій, Рождественскій, Спасскій; рудники: Анастасіевскій, Елизаветинскій, Николаевскій, Успенскій. Распорядитель Викт. Ив. Базилевскій. СПбургъ.

Абалаковъ И. А. и К^о. (Первая). Южно-Енисейскій горный округъ. Пріискъ Филиппьевскій. Представитель И. А. Абалаковъ. Адресъ г. Енисейскъ.

Абалаковъ А. И. и К^о. (вторая). Южно-Енисейскій горный округъ. Пріискъ Успенскій. Представитель И. А. Абалаковъ. Адресъ г. Енисейскъ.

Абрамовичъ Г. И. Южно-Енисейскій горный округъ. Пріискъ Крыловскій. Адресъ: с. Юксеево, Еловск. вол., Красн. уѣзда, Енис. губерніи.

Абрамовичъ Я. И. и К^о. Южно-Енисейскій горный округъ. Пріискъ Александроневскій. Адресъ с. Кекуръ, Красн. уѣзда, Енис. губерніи.

Абрамовичъ Я. И. Южно-Енисейскій горный округъ. Пріиски: Александровскій и Серафимовскій. Адресъ с. Кекуръ, Красн. уѣзда, Енис. губерніи.

Августиновъ Д. Г. Южно-Енисейскій горный округъ. Пріиски: Натальевскій, Павловскій, Софье-Исаевскій, Успенскій и Юліевскій. Адресъ: с. Каргино, Енисейской губ.

Аверичевъ П. А. Амурскій горный округъ. Пріиски: Сомнительный и Янканскій. Адресъ: Джалинда, Амурской области.

Аксентьевъ А. М. Амурскій горный округъ. Пріискъ Александровскій. Адресъ: г. Благовѣщенскъ.

Аксаментовъ В. С. и К^о. Ленскій горный округъ. Пріискъ Маріинскій. Адресъ: г. Бодайбо.

Аксельрудъ А. И. Томскій горный округъ. Пріискъ Абрамо-Ольгинскій. Адресъ: г. Маріинскъ.

Аксентьевъ Ф. Б. Амурскій горный округъ. Пріиски: Константиновскій и Успенскій. Адресъ: г. Благовѣщенскъ.

Акулиничевъ М. А. Ленскій горный округъ. Пріискъ Константиновскій. Адресъ: г. Бодайбо.

Алексѣевское т-во. Амурскій горный округъ. Пріиски Петровскій и Шаховый. Адресъ: г. Зейская пристань.

Алтайское золотопродмышленное дѣло. Томскій горный округъ. Пріиски Александровскій и Екатерининскій. Правленіе въ г. СПбургъ.

Алтынбаевъ А. А. Сѣверо-Енисейскій горный округъ. Пріискъ Вел.-Николаевскій. Адресъ г. Енисейскъ.

Алтынбаевъ А. А. и К^о. Сѣверо-Енисейскій горный округъ. Пріиски: Петропавловскій и Свято-Духовскій. Адресъ: г. Енисейскъ.

Алтынбаевъ В. А. Сѣверо-Енисейскій горный округъ. Пріискъ Константиновскій. Адресъ г. Енисейскъ.

Алтынбаевъ Б. А. и К^о. Сѣверо-Енисейскій горный округъ. Пріискъ Никольскій. Адресъ: г. Енисейскъ.

Алумакиитское т-во. Амурскій горный округъ. Пріискъ Покрово-Ильинскій. Адресъ: г. Благовѣщенскъ.

Амгунская К^о. Приморскій горный округъ. Пріиски: Вознесенскій, Воскресенскій, Евгеньевскій, Николаевскій, Покровскій, Рождественскій, Увальный и Успенскій. Адресъ: г. Николаевскъ на Амурѣ.

Амунджакское т-во. Амурскій горный округъ. Пріискъ Вознесенскій. Адресъ: г. Благовѣщенскъ.

Амурская рабочая артель (т-во). Амурскій горный округъ. Пріискъ Таисіевскій. Адресъ: г. Благовѣщенскъ.

Амурское золотпр. о-во. Амурскій горный округъ. Пріиски: Жедринскій, Златоустовскій, Казанскій и Средне Жедринскій.

Амурско-Орельская К^о. Приморскій горный округъ. Пріискъ Петропавловскій. Адресъ г. Николаевскъ.

Ангарское т-во. Западно-Забайкальскій горный округъ. Адресъ: г. Иркутскъ.

Андреевское т-во. Восточно-Забайкальскій горный округъ. Пріискъ Прокопьевскій. Адресъ: с. Новодоронижское, Читинскаго уѣзда, Забайкальской области.

Артемьевъ С. Т. Ачинско-Минусинскій горный округъ. Пріискъ Воскресенскій. Адресъ: г. Красноярскъ.

Артемьевъ С. Т. и К^о. Ачинско-Минусинскій горный округъ. Пріиски: Михайловскій и Николаевскій. Адресъ: г. Красноярскъ.

Арютинова М. С. Западно-Забайкальскій горный округъ. Пріиски: Варваринскій, Маріинскій и Николаевскій. Адресъ: г. Баргузинъ.

Асташева О. А. Томскій горный округъ. Пріискъ Ольгинскій. Адресъ: г. Красноярскъ.

Асташевъ Н. В. и К^о. Южно-Енисейскій горный округъ. Пріискъ Воскресенскій. Адресъ: г. СпБургъ.

Асямовъ А. А. и К^о. Южно-Енисейскій горный округъ. Пріискъ Емельяновскій. Адресъ г. Канскъ.

Ачинская К^о С. Патушинскій и В. Усковъ. Ачинско-Минусинскій горный округъ. Пріискъ Петропавловскій. Адресъ г. Томскъ В. Ускову.

Бабушкинъ Е. Ф. Ленскій горный округъ. Пріискъ Евдокіевскій. Адресъ: г. Бодайбо.

Бабушкинъ и Шапиръ. Ленскій горный округъ. Пріискъ Михайло-Васильевскій. Адресъ: г. Бодайбо.

Т-во Базилевскій В. И. и Ратьковъ-Рожновъ В. А. Сѣв.-Енис. горный округъ. Пріиски: Елизаветинскій, Іоанно-Крестительскій, Ивано-Дмитріевскій, Констанскій, Несчастный, Николаевскій, Ново-Маріинскій, Ольгинскій, Петропавловскій, Усть-Енашиминскій и рудникъ «Эльдорадо». Адресъ: СпБургъ.

Балаганскій И. Г. Амурскій горный округъ. Пріиски: Ильинскій и Степановскій. Адресъ г. Зейская Пристань.

Баландинъ А. А. Сѣв. Енисейскій горный округъ. Адресъ: г. Енисейскъ.

Балахнинъ Мих. Тим. Ленскій горный округъ. Пріиски: Вѣрный и Гунибскій. Адресъ: Бодайбинская резиденція черезъ с. Витимъ, Иркутской губерніи.

Баллодь Петръ Давид. Амурскій горный округъ. Пріиски: Вознесенскій, Владимирскій, Еленинскій и Первый. Адресъ г. Благовѣщенскъ.

Бальджинская и К^о. Восточно-Забайкальскій горный округъ. Пріискъ Александровскій. Адресъ: г. Красноярскъ.

Баронинъ Ник. Алекс. Ленскій горный округъ. Пріиски: Медынскій, Плачевно-Феодосіевскій, Федоровскій и Шуваловскій. Адресъ: почт. ст. Нохтуйскъ, Якутской обл. на Мачинскія резиденціи.

Барташева Елиз. Павл. Ачинско-Минусинскій горный округъ. Пріиски: Михайловскій и Тибицскій. Адресъ г. Минусинскъ.

Барташева Лукія Мих. Ачинско-Минусинскій горный округъ. Пріискъ Семеновскій. Адресъ г. Минусинскъ.

Барташева Марія Петр. Ачинско-Минусинскій горный округъ. Пріискъ Маріе-Магдалинскій. Адресъ г. Минусинскъ.

Барташевъ Ник. Петр. Ачинско-Минусинскій горный округъ. Пріискъ Богородицкій. Адресъ г. Минусинскъ.

Барышниковъ Дм. Алекс. Семипалат.-Семирѣч. горный округъ. Пріиски: Вѣро-Надеждинскій и Покровскій. Адресъ г. Усть-Каменогорскъ.

Безруковъ Ник. Васил. Амурскій горный округъ. Пріиски: Николаевскій и Петропавловскій. Адресъ г. Николаевскъ на Амурѣ.

Беклемишевъ Пав. Ник. и К^о. Южно-Енисейскій горный округъ. Пріискъ Алексѣевскій.

Бердинъ Иллар. Мерк. и К^о. Южно-Енисейскій горный округъ. Пріиски: Іюльскій, Надеждинскій, Платоновскій и Сподручный. Адресъ: ст. Рыбинская, Канскаго уѣзда, Енисейской губерніи.

Бляхеръ Исая Симон. Ленскій горный округъ. Пріиски: Александро-Невскій и Петропавловскій. Адресъ: г. Нерчинскъ.

Бляхеръ Самуиль Симон. Вост.-Забайк. горный округъ. Пріискъ Эдакуйскій. Адресъ: ст. Урульга, Сиб. ж. д.

Бобровъ Кл. Сем. Семипал.-Семирѣч. горный округъ. Пріискъ Нешуточный. Адресъ г. Усть-Каменогорскъ.

Богдановъ Мих. Павл. Ачинско-Минусинскій горный округъ. Пріиски: Иннокентіевскій и Покровскій. Адресъ г. Минусинскъ.

Бодайбинская золотопр. К^о. Ленскій горный округъ. Пріиски: Анинскій, Мартовскій, Мих.-Архангельскій, Попутный, Прокопьевскій и Пророко-Ильинскій. Адресъ г. Бодайбо.

Большерѣченское т-во. Зап.-Забайк. горный округъ. Пріиски. Степановскій и Успенскій. Адресъ сл. Кяхта.

Больше-Урканская К^о. Амурскій горный округъ. Пріискъ Каланскій.

Бомское т-во. Амурскій горный округъ. Пріискъ Покровскій. Адресъ г. Благовѣщенскъ.

Боровковъ Алекс. Васильев. Амурскій горный округъ. Пріискъ Покровскій. Адресъ г. Благовѣщенскъ.

Бочкаревъ Всев. Ник. Ленскій горный округъ. Пріискъ Успенскій. Адресъ: г. Бодайбо.

Брагинъ Порф. Прок. Ачинско-Минусинскій горный округъ. Пріискъ Петропавловскій. Адресъ ст. Итатъ, Сиб. ж. д.

Брагинъ Прохоръ Кипр. и Снигиревъ Игн. Ст. Ачинско-Минусинскій горный округъ. Пріискъ Георгіевскій. Адресъ ст. Итатъ Сиб. ж. д.

- Братманъ Сераф. Исаевна. Семипал.-Семирѣч. горный округъ. Прииски Апполинариевскій и Захарьевскій. Адресъ г. Усть-Каменогорскъ.
- Бринеръ Юлій Иван. Приморскій горный округъ. Приискъ Дмитріевскій. Адресъ: г. Владивостокъ.
- Бродовикова Марфа Степ. Амурскій горный округъ. Приискъ Надежный. Адресъ: г. Благовѣщенскъ.
- Бродовиковъ и К^о. Амурскій горный округъ. Приискъ Трудолюбивый. Адресъ: г. Благовѣщенскъ.
- Бродовиковъ М. С. Амурскій горный округъ. Прииски: Вознаграждающій, Иннокентьевскій, Мих.-Архангельскій, Нижне-Дмитріевскій, Нижне-Ивановскій и Сомнительный. Адресъ: Джалиндинская п.-т. конт. Приискъ Нижне-Дмитріевскій чрезъ Рейново.
- Т-во Брунингъ и Ивановъ. Амурскій горный округъ. Прииски: Аннинскій, Благовѣщенскій, Воздвиженскій, Ивановскій и Покровскій. Адресъ г. Зейская Пристань.
- Брюхановъ Влад. Алек. Семипалат.-Семирѣч. горный округъ. Приискъ Владимирскій. Адресъ г. Усть-Каменогорскъ.
- Буньяновичъ Сим. Хайм. Томскій горный округъ. Прииски: Аннинскій и Ольгивскій. Адресъ с. Тисуль, Мариинскаго уѣзда, Томской губерніи.
- Буреинско-Селемджинское т-во. Амурскій горный округъ. Прииски: Александровскій, Крестовскій, Крошка, Маврикіевскій, Надежный и Сергивскій. Адресъ г. Благовѣщенскъ.
- Буткевичъ Вен. Рувим. Томскій горный округъ. Приискъ Благонадежный. Адресъ с. Тисуль, Мариинскаго уѣзда, Томской губерніи.
- Буткевичъ Изр. Абрам. Томскій горный округъ. Приискъ Николаевскій. Адресъ с. Тисуль, Мариинскаго уѣзда, Томской губерніи.
- Буткевичъ Мих. Израил. Томскій горный округъ. Адресъ с. Тисуль, Мариинскаго уѣзда, Томской губерніи.
- Буткевичъ Рувимъ Абрамов. Томскій горный округъ. Прииски: Александровскій, Аннинскій, Благовѣщенскій, Васильевскій, Необходимый, Отрадный, Способный, Гаврило-Архангельскій. Адресъ с. Тисуль, Мариинскаго уѣзда, Томской губерніи.
- Буткевичъ Савелій Абрам. Томскій горный округъ. Прииски: Благонадежный, Больше-Ивановскій, Верхне-Талаульскій, Идеальный, Миремскій, Нижне-Ивановскій, Нижне-Талановскій, Павловскій, Преображенскій, Пророко-Ильинскій, Софиевскій, Татьянинскій. Адресъ с. Тисуль, Мариинскаго уѣзда, Томской губерніи.
- Бутлицкій Исая Григ. Западно-Забайкальскій горный округъ. Прииски Владимиро-Успенскій, Михайловскій и Надеждинскій. Адресъ г. Баргузинъ.
- Бутлицкій Миней Исаев. Западно-Забайкальскій горный округъ. Прииски Аннинскій, Михайловскій и Петропавловскій. Адресъ г. Баргузинъ.
- Бутлицкій М. И. и Фризеръ Я. Д. Западно-Забайкальскій горный округъ. Приискъ: Многообѣщающій. Адресъ г. Баргузинъ.
- Бутлицкая Ульяна Яков. Западно-Забайкальскій горный округъ. Приискъ Гаврило-Архангельскій. Адресъ г. Баргузинъ.
- Бутлицкая Эсса Веніам. Западно-Забайкальскій горный округъ. Приискъ Ноябрьскій. Адресъ г. Баргузинъ.
- Бутынцевъ Як. Сем. Амурскій горный округъ. Приискъ Николаевскій. Адресъ г. Зейская Пристань.
- Буяновъ Ст. Андр. Амурскій горный округъ. Приискъ Евграфовскій. Адресъ г. Благовѣщенскъ.
- Быбинъ Ефимъ Абрам. Ленскій горный округъ. Прииски: Аграфенинскій, Ольго-Михайловскій, Св.-Троицкій и Успенскій. Адресъ: Нохтуйскъ, Якутской обл.
- Бырки-Хабаровское т-во. Амурскій горный округъ. Приискъ Александровскій. Адресъ г. Благовѣщенскъ.
- Быховская Л. Д. и К^о. Томскій горный округъ. Адресъ: г. Томскъ.
- Бѣлоусовъ Карпъ Савельев. Семипал.-Семирѣч. горный округъ. Приискъ Корпѣевскій. Адресъ г. Усть-Каменогорскъ.
- Валитовъ Абабукиръ. Амурскій горный округъ. Прииски: Викторовскій и Николаевскій. Адресъ г. Зейская Пристань.
- Валитовъ Ахметша. Семипалат.-Семирѣч. горный округъ. Прииски: Ахметовскій и Рахмановскій. Адресъ г. Усть-Каменогорскъ.
- Вальденъ Аксель Кирил. Приморскій горный округъ. Аскольскій рудникъ. Адресъ г. Владивостокъ.
- Васелантьева Елиз. Гавр. Амурскій горный округъ. Приискъ Веселый. Адресъ г. Благовѣщенскъ.
- Васильевъ Алекс. Вас. Семипалат.-Семирѣч. горный округъ. Приискъ Александровскій. Адресъ г. Усть-Каменогорскъ.
- Васильевъ, Марковскій и К^о. Приморскій горный округъ. Приискъ Надеждинскій. Адресъ г. Владивостокъ.
- Васильевъ, Фед. Ив. Семипалат.-Семирѣч. горный округъ. Приискъ Елизаветинскій. Адресъ г. Семипалатинскъ.

Вейнбергъ-Петерсонъ Гог. Генр. Амурскій горный округъ. Пріискъ Вознесенскій. Адресъ Зейская Пристань.

Верхне-Амурская—К⁰ Амурскій горный округъ. Пріисковъ 42. Адресъ СПбургъ

Верхне-Витимское т-во. Западно-Забайкальскій горный округъ. Пріискъ Александровскій. Адресъ г. Баргузинъ.

Верхне-Коханинское т-во. Амурскій горный округъ. Пріискъ Матвѣевскій. Адресъ г. Благовѣщенскъ.

Верхне-Мынское т-во. Амурскій горный округъ. Пріискъ Васильевскій. Адресъ г. Благовѣщенскъ.

Верхне-Уганское т-во. Амурскій горный округъ. Пріискъ Васильевскій. Адресъ г. Зейская Пристань.

Берхратская Л. В. и К⁰. Томскій горный округъ. Пріискъ Чирковскій. Адресъ г. Томскъ.

Вершинина Над. Роман. Амурскій горный округъ. Пріискъ Михайловскій. Адресъ г. Зейская Пристань.

Висковскій, Станиславъ Иван. Амурскій горный округъ. Пріиски: Васильевскій, Николаевскій, Раздольный и Смежный. Адресъ г. Зейская Пристань.

Витимско-Муйское т-во. Западно-Забайк. горный округъ. Пріискъ Маринскій. Адресъ г. Баргузинъ.

Владимировское т-во. Амурскій горный округъ. Пріискъ Владимирскій. Адресъ г. Зейская Пристань.

Владимирская золотопр. компанія. Ачинско-Минусинскій горный округъ. Пріискъ Покровскій. Адресъ г. СПбургъ.

Вогау и К⁰, Т-ый Домъ. Томскій горный округъ. Пріиски: Александровскій, Ивановскій, Никольскій, Основательный, Семеновскій и Фаино-Леонтьевскій. Адресъ Москва.

Войцеховскій Н. І. и К⁰ Ачинско-Минусинскій горный округъ. Пріискъ Вознесенскій. Адресъ: г. Минусинскъ, Енисейской губ.

Волкова Анф. Сем. Южно-Енисейскій горный округъ. Пріискъ Михайловскій. Адресъ: с. Каргино, Енисейской губ.

Волковъ Ф. Ник. и К⁰, Южно-Енисейскій горный округъ. Пріиски: Второ-Павловскій, Пантелеевскій, Прокопьевскій, Сергіевскій. Адресъ: ст. Каргино, Енисейской губ.

Вологодина Ел. Дав. и К⁰ Сѣверо-Енисейскій горный округъ. Пріискъ Александр.-Емельяновскій. Адресъ г. Енисейскъ.

Вологодина Ел. Дав. Сѣверо-Енисейскій горный округъ. Пріиски Анинскій и Арлаганскій. Адресъ г. Енисейскъ.

Вонлярскій Влад. Мих. Томскій горный округъ. Пріиски: 3-я Кійская площадь, 7-я Кійская площадь. Адресъ: С.-Петербургъ, Фонтанка 22.

Воробьевъ Гр. Конст. Восточно-Забайкальскій горный округъ. Пріискъ Григорьевскій. Адресъ г. Иркутскъ.

Ворошиловъ Зах. Алекс. Ачинско-Минусинскій горный округъ. Пріискъ Антонинскій. Адресъ: г. Енисейскъ.

Суфтинъ, Медвѣдчиковъ и Лѣсковъ. Западно-Забайкальскій горный округъ. Пріиски: Дмитріевскій, Людмилинскій, Надеждинскій, Николаевскій, Петровскій. Адресъ г. Иркутскъ.

Восточно-Сиб. золот. Т-во. Амурскій горный округъ. Пріискъ Радостный. Адресъ: Благовѣщенскъ на Амурѣ, Амурская улица.

Востротинъ Ник. Тимоф. Сѣв.-Енисейскій горный округъ. Пріискъ Георгіевскій. Адресъ: г. Енисейскъ.

Востротинъ Степ. Вас. и К⁰. Сѣв.-Енисейскій горный округъ. Пріиски: Александровскій и Ожидаемый. Адресъ: гор. Енисейскъ.

Востротинъ Тим. Степ. Томская горная область. Пріиски: Александровскій, Благодатно-Ивановскій, Благодатный, Вениаминовскій, Викторовскій, Вѣринскій, Надеждинскій, Татьянинскій. Адресъ: гор. Енисейскъ.

Востротинъ Т. С. и К⁰. Сѣв.-Енисейскій горный округъ. Пріиски: Елизаветинскій, Ново-Михайловскій, Павловскій, Преображенскій. Адресъ: г. Енисейскъ.

Востротини Бр. Т-во. Сѣв.-Енисейскій горный округъ. Пріискъ Александровскій. Адресъ: г. Енисейскъ.

Высокихъ Ел. Ст. Сѣв.-Енисейскій горный округъ. Пріискъ Вознесенскій. Адресъ: г. Усть-Каменогорскъ.

Высокихъ Фед. Васил. Семипалатинско-Семирѣченскій горный округъ. Пріиски: Александровскій, Вознесенскій, Воскресенскій, Троицкій. Адресъ: г. Усть-Каменогорскъ.

Вѣро-Надеждинское золот. Т-во. Амурскій горный округъ. Пріискъ Вѣро-Надеждинскій. Адресъ: г. Благовѣщенскъ.

Вяткинъ Ник. Нест. Ачинско-Минусинскій горный округъ. Пріискъ Никольскій. Адресъ: с. Покровское, Ачинск. уѣзда, Енис. губ.

Газимурское золот. т-во. Амурскій горный округъ. Прискъ: Казанскій. Адресъ: Джалиндинская пристань, Амурской области.

Гаскины З. Р. и И. В. Зап.-Забайкальскій горный округъ. Прискъ: Ольгинскій. Адресъ: г. Баргузинь, Забайкальской области.

Гаскины Ф. М., Э. С., М. М. Зап.-Забайкальскій горный округъ. Приски: Надеждо-Фиселевскій, Прокопьевско-Казанскій. Адресъ: г. Баргузинь, Забайкальской области.

Генинъ Кир. Дмитр. Семипалатинско-Семирѣченскій горный округъ. Приски: Араратскій, Васильевскій, Никольскій, Адресъ: Усть-Каменогорскъ.

Герасимова А. Ер. Зап.-Забайкальскій горный округъ. Прискъ Аннинскій, Адресъ: г. Бодайбо, Иркутской губернии.

Гершевичъ А. Б. Приморскій горный округъ. Приски: Случайный и Софійскій. Адресъ: г. Николаевскъ.

Гомзяковъ и Юргелевичъ. Зап.-Забайкальскій горный округъ. Прискъ Алевтиновскій. Адресъ: с. Урлукъ, Верхнеудинскаго уѣзда, Забайкальской области.

Горѣловъ В. Г. Ленскій горный округъ, Приски: Васильевскій и Георгіевскій. Адресъ: г. Бодайбо Иркутской губ.

Горяевъ П. Як. Зап.-Забайкальскій горный округъ. Приски: Антоновскій, Столичный. Адресъ: г. Иркутскъ.

Грачевъ М. Ил. Ленскій горный округъ. Прискъ Пророко-Ильинскій. Адресъ: г. Бодайбо, Иркутской губ.

Грейзеръ, Т. Шулимовичъ. Ленскій горный округъ. Прискъ Удачно Найденный. Адресъ: г. Бодайбо, Иркутской губ.

Грейсеръ. Ленскій горный округъ. Прискъ: Благовѣщенскій. Адресъ: г. Бодайбо, Иркутской губ.

Грибковъ Ал. П. Ю.-Енисейскій горный округъ. Приски: Богородско-Рождественскій, Олимпіадовскій. Адресъ: с. Каргино, Енисейскаго уѣзда, Енис. губ.

Григоровъ М. А. Н-ки. Сѣв.-Енисейскій горный округъ. Прискъ Александровскій. Адресъ г. Енисейскъ.

Григорьевъ Н. Н. Сѣв.-Енисейскій горный округъ. Приски: Италійскій, Маріинскій. Адресъ г. Енисейскъ.

Гринштейнъ Х. Э. Томскій горный округъ. Прискъ Натальевскій. Адресъ: с. Тисуль, Маріинскаго уѣзда, Томск. губ.

Грошевиловъ Н. П. Амурскій горный округъ. Прискъ Раисевскій. Адресъ: г. Зейская Пристань, Амурской области.

Грѣховъ И. М. Сѣв.-Енисейскій горный округъ. Адресъ: г. Усть-Каменогорскъ.

Гинтовтъ Л. Ал. Семипалатинско-Семирѣченскій горный округъ. Приски: Евстолинскій, Маріинскій, Осенняя Идиллія, Успенскій. Адресъ: г. Усть-Каменогорскъ.

Гиршъ С. И. Ачинско-Минусинскій горный округъ. Прискъ Дорогой. Адресъ: с. Каратузь, черезъ г. Минусинскъ.

Гладышева Е. Н. и К^о. Сѣв.-Енисейскій горный округъ. Прискъ Благодатно-Ивановскій. Адресъ г. Енисейскъ.

Глазковъ Г. С. и К^о. Южно-Енисейскій горный округъ. Приски: Георгіевскій, Модесто-Николаевскій, Николаевскій, Сергіевскій, Удереискій. Адресъ г. Енисейскъ.

Глазова А. Н. Ленскій горный округъ. Приски: Валеріевскій, Викторо-Николаевскій, Раисовскій. Адресъ: с. Нохтуйскъ, Якутской обл.

Гликъ Л. Б. Зап.-Забайкальскій горный округъ. Приски: Аннинскій, Графининскій, Елизавето-Лазаревскій, Петропавловскій. Адресъ г. Баргузинь.

Головинъ Ал. Ст. Томская горная область. Приски: Александровскій, Ново-Викторовскій. Адресъ: ст. Итатъ, Сиб. ж. д.

Голубевъ А. В. Ленскій горный округъ. Прискъ Маріинскій. Адресъ: г. Бодайбо.

Гомзяковъ С. С. Зап.-Забайкальскій горный округъ. Прискъ Александровскій. Адресъ: с. Урлукъ, Верхнеудинскаго уѣзда, Забайк. обл.

Денисовъ, Н. И. Ачинско-Минусинскій горный округъ. Прискъ Владимірскій. Адресъ: с. Каратузь, Минус. уѣзда, Енисейской губ.

Джалиндинско-Урканское зол. т-во. Амурскій горный округъ. Приски: Урканскій, Благовѣщенскій, Джалиндинскій. Адресъ. Джалиндинская пристань, Амурской обл.

Джалиндинское зол. т-во. Амурскій горный округъ. Приски: Гилюй, Новолуьный. Адресъ: г. Зейская Пристань, Амурской обл.

Джевоскитское Т-во. Амурскій горный округъ. Прискъ Воздвиженскій. Адресъ: Зейская Пристань, на Амурѣ.

Джермагатайскіе приски Рифа и К^о. Восточно-Забайкальскій горный округъ. Приски: Вспомогательный, Надеждинскій, Раздольный. Адресъ: г. Нерчинскъ.

Джувашевъ. Семипалат.-Семирѣченскій горный округъ. Прискъ Хорошій. Адресъ: г. Усть-Каменогорскъ.

Дистлеръ К. В. Ачинско-Минусинскій горный округъ. Прискъ Софійскій. Адресъ: г. Томскъ.

Доенинъ, Е. В. Иркутская горная область. Приски: Васильевскій, Верхне-Дмитріевскій, Верхне-Ивановскій, Николаевскій, Преображенскій. Адресъ: г. Благовѣщенскъ.

Доенинъ и К^о, золот. т-во. Амурскій горный округъ. Прискъ Нижне-Ивановскій. Адресъ: г. Благовѣщенскъ.

Доенинъ и Поповъ. Амурскій горный округъ. Адресъ: г. Благовѣщенскъ.

Долгополовъ П. С. Томскій горный округъ. Адресъ: г. Мариинскъ.

Донская Е. В. Ачинско-Минусинскій горный округъ. Адресъ: ст. Итатъ Сиб. ж. д.

Гудковъ, П. К. Южно-Енисейскій горный округъ. Прискъ Эдуардовскій. Адресъ: г. Красноярскъ.

Гудковъ П. К. и К^о. Южно-Енисейскій горный округъ. Прискъ Александровскій. Адресъ г. Красноярскъ.

Гудожниковъ В. Я. Амурскій горный округъ. Прискъ Знаменскій. Адресъ: г. Зейская Пристань.

Гуляевъ А. К. Зап.-Забайкальскій горный округъ. Прискъ Николаевскій. Адресъ: ст. Урлукъ, Забайкальск. обл.

Гурьевичъ С. М. Томскій горный округъ. Прискъ Семеновскій. Адресъ: с. Тисуль, Мариинскаго уѣзда, Томск. губ.

Давидовичъ А. В. Томскій горный округъ. Адресъ г. Томскъ.

Дальняя Тайга, золот. т-во. Амурскій горный округъ. Прискъ Сомнительный. Адресъ: г. Зейская Пристань.

Даниловъ І. А. К^о. Томскій горный округъ. Прискъ: Николаевскій. Адресъ: г. С.-Петербургу.

Даурская золот. К^о. Вост.-Забайкальскій горный округъ. Приски: Иосифовскій и Маломальскій. Адресъ: г. Москва.

Демидовъ А. И. Гобольско-Акмолинскій горный округъ. Прискъ Ксеніе-Васильевскій. Адресъ: ст. Щучинская Кокчетавскаго уѣзда, Акмол. обл.

Денисовъ И. А. Ачинско-Минусинскій горный округъ. Прискъ Увальный. Адресъ: с. Каратузь, Минус. уѣзд., Енис. губ.

Денисова Л. А. Ачинско-Минусинскій горный округъ. Адресъ: с. Каратузь, Минусинскаго уѣзда, Енис. губ.

Денисовъ И. А. и К^о. Ачинско-Минусинскій горный округъ. Приски: Аннинскій, Вознесенскій, Воскресенскій, Ивановскій, Михайловскій, Петропавловскій, Пророко-Ильинскій, Свято-Духовскій, Спасскій, Преображенскій. Адресъ: с. Каратузь, Минусинск. уѣзда, Енисейской губ.

Акц. О-во «Драга». Томская горная область. Прискъ: Георгіевскій; Юж.-Енис. горн. окр. Приски: Ивановскій, Калифорнскій. Адресъ: г. Красноярскъ.

Дрямина Н. Е. и К^о. Томская горная область. Адресъ г. Енисейскъ.

Дубниковъ и Бутлицкій. Зап.-Забайкальскій горный округъ. Приски: Анастасіевскій, Ивановскій, Належаый, Николаевскій, Спасскій. Адресъ г. Баргузинъ.

Дулебовъ В. Я. Сем.-Семир. гор. окр. Прискъ Владимирскій. Адр.: г. Усть-Каменогорскъ.

Бр. Дьяковы. Семипалатинско-Семирѣченскій горный округъ. Прискъ Павловскій. Адресъ г. Семипалатинскъ.

Евсѣева В. Е. Сѣв.-Енисейскій горный округъ. Адресъ г. Енисейскъ.

Евсѣевъ и К^о. Сѣв.-Енисейскій горный округъ. Приски: Александровскій, Пророко-Ильинскій, Татьянинскій. Адресъ г. Енисейскъ.

Евсѣевъ В. Е. Сѣверо-Енисейскій горный округъ. Прискъ Воскресенскій. Адресъ г. Енисейскъ.

Евселевичъ Б. А. и К^о. Томскій горный округъ. Адресъ г. Томскъ.

Егоровъ А. М. Южно-Енисейскій горный округъ. Приски: Казанскій, Милліонный, Прокопьевскій. Адресъ г. Красноярскъ.

Егоровъ А. М. и К^о Южно-Енисейскій горный округъ. Прискъ Владимирскій. Адресъ г. Красноярскъ.

Ежовъ В. Н. Томскій горный округъ. Прискъ Ермолаевскій. Адресъ: чер. ст. Салаиръ, Кузнец. уѣзда, Том. губ., с. Брюханово.

Елкинъ І. Ф. Ленскій горный округъ. Приски: Еленинскій, Елкинскій. Адресъ: г. Иркутскъ.

Елкинъ и Славина. Ленскій горный округъ. Прискъ Вѣринскій. Адресъ: г. Бодайбо.

Т-во Ельцевъ и Левашевъ. Иркутская горная область: Приски: Воскресен-

скій, Геннадіевскій, Ивановскій, Ольгинскій. Приморск. горн. окр. Приiski: Веселый, Елизаветинскій, Инокентіевскій, Николаевскій. Адресъ г. Николаевскъ.

Емашевичъ Э. Р. Ачинско-Минусинскій горный округъ. Приискъ Ивановскій. Адресъ: ст. Чебаки, Енисейской губ.

Емельянцева И. В. Семипалатинско-Семирѣченскій горный округъ. Приiski Александровскій, Благовѣщенскій, Воблушкинъ, Вѣро-Надеждинскій, Екатерининскій, Ивановскій, Интересный, Маріинскій, Осенняя Идиллія, Павловскій, Приятный, Раздольный, Свято-Троицкій, Уютный. Адресъ: г. Усть-Каменогорскъ.

Еникеевъ Н. Г. Ленскій горный округъ. Приискъ Счастливый. Адресъ г. Бодайбо.
Еселевичъ М. А. Томскій горный округъ. Приискъ Хананьевскій. Адресъ: с. Тисуль, Томской губ.

Еселевичъ М. И. Томскій горный округъ. Приискъ Необходимый. Адресъ: с. Тисуль, Томской губ.

Ефронъ И. А. Приморскій горный округъ. Приiski: Находка, Трехсвятительскій, Узкополосный, Утесный. Адресъ: С.-Петербургъ.

Жидовецкій А. М. Зап.-Забайкальскій горный округъ. Приiski: Вспомогательный, Николаевскій, Петропавловскій, Попутный. Адресъ: г. Баргузинъ.

Жирковъ и К°. Амурскій горный округъ—приiski: Крешенскій и Майскій. Адресъ: г. Благовѣщенскъ.

Журавлевъ А. М. Ачинско-Минусинскій горный округъ. Приiski: Константиновскій, Пророко-Ильинскій. Адресъ: г. Ачинскъ.

Т-во Катышевцева и Каншина. Зап.-Забайкальскій горный округъ. Приiski: Анастасіевскій, Ивановскій, Надежный, Николаевскій, Павловскій, Случайный, Спасскій. Адресъ: СПбургъ.

Забоева Ф. А. Ленскій горный округъ. Приискъ Возвратный. Адресъ: с. Нохтуйскъ, Якутской обл., Маначинскія резиденціи.

Забоевъ И. Я. Сѣв.-Енисейскій горный округъ. Приискъ Маріинскій. Адресъ: г. Енисейскъ.

Забоевъ И. Я. и К°. Сѣв.-Енисейскій горный округъ. Приискъ Николаевскій. Адресъ: г. Енисейскъ.

Зайцевъ И. В. Вост.-Забайкальскій горный округъ. Приискъ Степановскій. Адресъ: пос. Кыра, Забайк. обл., Акшинск. уѣзда.

Заленскій К. М. Зап.-Забайкальскій горный округъ. Приiski: Иоанно-Кронштадтскій и Константиновскій. Адресъ: г. Бодайбо.

Занинъ В. Г. Семипалат.-Семирѣченскій горный округъ. Приiski: Надеждинскій, Николаевскій, Преображенскій, Славянскій. Адресъ: г. Усть-Каменогорскъ.

Захарова М. Е. Амурскій горный округъ. Приискъ Преображенскій. Адресъ: г. Благовѣщенскъ.

Захаровъ В. П. и К°. Южно-Енисейскій горный округъ. Адресъ: г. Енисейскъ.

Захаровъ В. Амурскій горный округъ. Приискъ Михайло-Васильевскій. Адресъ: г. Зейская Пристань.

Захаровъ В. П. Южно-Енисейскій горный округъ. Приискъ Воскресевскій. Адресъ: г. Енисейскъ.

Звѣревъ Ф. Е. и К°. Семипалатинско-Семирѣченскій горный округъ. Адресъ: г. Усть-Каменогорскъ.

Звѣревъ Ф. Е. Семипалатинско-Семирѣченскій горный округъ. Приiski: Владимирскій, Еликонидинскій, Петровскій. Адресъ: г. Усть-Каменогорскъ.

Золотопромышленное т-во въ Хинганской системѣ. Амурск. горн. округъ. Адр. г. Хабаровскъ.

Зыряновское горнопром. О-во. Томскій горный округъ. Приiski: Зыряновскій рудникъ, Путинцевскій. Адресъ: г. Москва.

Ивакинъ И. М. Томскій горный округъ. Приiski по рѣчкамъ: Каменкѣ, Козлушкѣ, Чернявой и ея притокамъ. Адресъ: С.-Петербургъ.

Иваницкая А. Г. Ачинско-Минусинскій горный округъ. Приiski: Екатерининскій, Николаевскій. Адресъ: г. Томскъ.

Иваницкая А. Г. и К°. Ачинско-Минусинскій горный округъ. Приискъ Екатерининскій. Адресъ: г. Томскъ.

Иваницкая Е. Ф. Томск. горн. окр. Приискъ Гористый. Адр. г. Томскъ.

Иваницкая О. Е. Томская горная область. Ач.-Мин. горн. окр. Приiski: Благонадежный, Туманный, Томск. горн. окр. Приiski: Лотерейный, Терсинскій. Адресъ: г. Томскъ.

Иваницкій И. М. Томская горная область. Приiski: Аннинскій по р. Желѣзной, Аннинскій по р. Петропавловкѣ, Константиновскій, Лазарьевскій, Леонтьевскій, Ольгинскій, Павловскій, Преображенскій, Дмитріевскій рудникъ. Адресъ: г. Томскъ.

Иваницкій И. М. Томская горная область. Приiski: Варваринскій, Веселый, Ива-

новскій, Успенскій, Верхне-Богословскій, Воскресенскій, Благовѣщенскій, Преображенскій, Пророко-Ильинскій, Спасо-Николаевскій, Спасскій. Адресъ: г. Томскъ.

Иваницкій К. И. Ачинско-Минусинскій горный округъ. Пріискъ: Богомъ-Дарованный. Адресъ: г. Томскъ.

Иванова А. А. Ачинско-Минусинскій горный округъ. Пріискъ Екатеринбургскій. Адресъ: г. Минусинскъ.

Иванова Н. Г. Семипалатинско-Семирѣченскій горный округъ. Пріискъ Николаевскій. Адресъ: г. Усть-Каменогорскъ.

Ивановъ Д. В. Южно-Енисейскій горный округъ. Пріискъ Маріе-Николаевскій. Адресъ: г. Красноярскъ.

Ивановъ Д. И. Ачинско-Минусинскій горный округъ. Пріискъ: Воскресенскій. Адресъ: г. Минусинскъ.

Иконниковъ А. П. и К^о. Сѣв.-Енисейскій горный округъ. Пріиски: Вознесенскій, Петровскій. Адресъ: г. Енисейскъ.

Исаева П. С. Томскій горный округъ. Пріискъ Благовѣщенскій. Адресъ: Салаирскій рудникъ, Кузнец. уѣзда, Томск. губ.

Исаевъ А. С. Томскій горный округъ. Пріискъ Сѣверный. Адресъ конторы: Салаирскій рудникъ, Кузнецкій уѣздъ, Томск. губ.

Исаевы Д. и А. М. Ачинско-Минусинскій горный округъ. Пріискъ Владимірскій. Адресъ: с. Каратузь, Минус. уѣзда, Енисейск. губ.

Ицксонъ Б. Х. Томскій горный округъ. Пріискъ Петропавловскій. Адресъ: с. Тисуль, Маріинск. уѣзда, Томск. губ.

Ицксонъ М. Г. и К^о. Томскій горный округъ. Пріискъ Петропавловскій. Адресъ: с. Тисуль, Маріинск. уѣзда, Томск. губ.

Ицковичъ Г. И. Томскій горный округъ. Адресъ: г. Томскъ.

Кабановъ И. И. Амурскій горный округъ. Пріискъ Томскій: Адресъ: Зейская Пристань.

Кабинетъ Е. Имп. В. Вост.-Забайкальск. горный округъ. Пріиски: Булаткинскій, Горбиченскій, Казаковскіе, Карійскіе, Кудеинскій, Култумынскій, Лунжанкинскій, Ново-Борзинскій, Ново-Троицкій, Ононскіе, Тайнинскій, Урульгинскіе, Урюмскіе, Холоджиканскіе. Алт. горный округъ. Пріиски: Егорьевскіе, Салаирскіе. Адресъ: СПбургъ, Аничковъ Дворецъ, г. Чита и г. Барнаулъ.

Кабрицкая М. Г. Ленскій горный округъ. Пріискъ Александро-Маріинскій. Адресъ: г. Бодайбо.

Кабрицкій А. И. Ленскій горный округъ. Пріиски: Захарьевскій, Крещенскій, Ледисмитъ, Любавинскій, Михайловскій, Степановскій. Адресъ: г. Бодайбо.

Казанова В. А. Вост.-Забайкальск. горный округъ. Пріиски: Михайловскій, Нечаянный. Адресъ: село Казаново, Нерчинскаго уѣзда, Забайк. обл.

Казановъ И. И. Вост.-Забайкальскій горный округъ. Пріиски: Богоявленскій, Жилой, Увальный. Адресъ: с. Казаново, Нерчинскаго уѣзда, Забайкал. обл.

Калмаковъ А. С. Томскій горный округъ. Пріискъ Александро-Невскій. Адресъ: г. Томскъ.

Калугинъ и К^о. Амурскій горный округъ. Пріискъ Всесвятскій. Адресъ: г. Благовѣщенскъ.

Каминеръ А. Б. Томскій горный округъ. Пріискъ Семеновскій. Адресъ: г. Канскъ.

Кандинскій В. А. и К^о. Приморскій горный округъ. Пріискъ Аннинскій. Адресъ: г. Николаевскъ.

Кандинскій П. П. Амурскій горный округъ. Пріискъ Нечаянный. Адресъ: г. Зейская Пристань.

Кантеръ Н. А. Семипалатинско-Семирѣченскій горный округъ. Пріискъ Ивановскій. Адресъ: г. Джаркентъ.

Каплунова А. М. Вост.-Забайкальскій горный округъ. Пріиски: Андреевскій, Дмитриевскій. Адресъ: ст. Размахина, Забайк. обл.

Каплуновъ Я. И. Вост.-Забайк. горный округъ. Пріиски: Агрипининскій, Александринскій, Николаевскій. Адресъ: ст. Урульга, Забайкальской обл.

Карачинскій Ф. К. и К^о. Ачинско-Минусинскій горн. округъ. Пріискъ Павловскій. Адресъ г. Красноярскъ.

Карзаковъ, Кобылкинъ и К^о. Амурскій горный округъ. Пріиски: Инокентіевскій, Николаевскій, Трехсвятительскій. Адресъ г. Зейская Пристань.

Картузова Е. М. и К^о. Южно-Енисейск. горн. округъ. Пріискъ Маріинскій. Адресъ г. Красноярскъ.

Касаткина Л. А. Семипалатинско-Семирѣченскій горный округъ. Пріискъ Борисовскій. Адресъ г. Кокпекты.

Касаткинъ А. С. Семипалатинско-Семирѣченскій горн. округъ. Пріискъ Воскре-

сенскій. Адресъ г. Кокпекты, Семипалат. обл.

Касаткинъ В. Е. Семипал.-Семирѣч. горный округъ. Приискъ Благовѣщенскій. Адресъ г. Семипалатинскъ.

Касаткинъ Н. И. Семипалат.-Семирѣч. горный округъ. Прииски: Аннинскій, Никольскій, Преображенскій. Адресъ г. Усть-Каменогорскъ.

Катаевъ И. М. Западно-Забайкальскій горный округъ. Прииски: Перво-Дмитріевскій, Ульянинскій. Адресъ г. Бодайбо.

Катаевъ П. И. Ачинско-Минусинскій горн. округъ. Приискъ Предтеченскій. Адресъ с. Таштынъ, черезъ г. Минусинскъ.

Катончинское т-во. Зап.-Забайкальскій горный округъ. Адресъ ст. Урлукъ, Верхнеудинск. уѣзда, Забайкальской области.

Кевактинская К^о. Ленскій горный округъ. Прииски: Всеволодовскій, Георгіевскій, Майскій, Павловскій, Спасо-Преображенскій. Адресъ: почт. ст. Крестовая, Ирк. г.

Кербинская К^о. Приморскій горный округъ. Прииски: Васильевскій, Георгіевскій. Адресъ г. Благовѣщенскъ.

Кингикантское т-во. Зап.-Забайкальскій горный округъ. Прииски: Недоступный, Ульянинскій, Царско-Николаевскій. Адресъ г. Баргузинъ.

Кирилловъ В. В. Амурскій горный округъ. Прииски: Водянистый, Казанскій, Успенскій, Цесаревичевскій. Адресъ: Зейская Пристань.

Кирѣевъ Г. И. Ленскій горный округъ. Приискъ Жуинскій. Адресъ: с. Нохтуйскъ, Якут. области.

Клейнмихель М. М. Ленскій горный округъ. Приискъ Воскресенскій. Адресъ: с. Нохтуйскъ, Якут. области.

Клейнмихель О. В. Ленскій горный округъ. Адресъ с. Нохтуйскъ, Якут. области.

Климантовичъ А. С. Сѣв.-Енисейскій горн. округъ. Приискъ Заручка. Адресъ г. Енисейскъ.

Климантовичъ А. С. и К^о. Сѣв.-Енисейск. горн. округъ. Прииски: Александро-Емельяновскій, Екатерининскій, Маріинскій, Неразгаданный. Адресъ г. Енисейскъ.

Клиновъ Г. И. Амурскій горн. округъ. Прииски: Аннинскій, Знаменскій, Малютка. Адресъ г. Благовѣщенскъ.

Клишинъ В. Т. Сѣв.-Енисейскій горный округъ. Приискъ Павловскій. Адресъ г. Енисейскъ.

Клишинъ В. Т. и К^о. Сѣв.-Енисейск. горн. округъ. Прииски: Брониславскій, Дмитріевскій, Михайловскій. Адресъ г. Енисейскъ.

Кнорозовскій И. М. Тобольско-Акмолинскій горн. округъ. Прииски: Александро-Николаевскій, Дмитріе-Андреевскій, Елизаветинскій, Николаевскій, Павло-Аннинскій, Федоровскій. Эйфельные отвалы. Адресъ г. С.-Петербургъ.

Кнорозовскій И. М. и К^о. Тобольско-Акмолинскій горный округъ. Прииски: Богословскій, Вознесенскій, Маріинскій, Петровскій, Яковскій. Адресъ г. С.-Петербургъ.

Кобежиковъ С. Ф. Ачинско-Минусинскій горн. округъ. Приискъ Михайловскій. Адресъ г. Минусинскъ.

Козловъ И. С. Томская горн. область. Прииски: Воскресенскій, Семеновскій. Адресъ г. Томскъ.

Коквинъ М. А. Зап.-Забайкальскій горн. округъ. Приискъ Глафиоровскій. Адресъ г. Троицкосавскъ.

Колобова К. С. Ачинско-Минусинскій горн. округъ. Приискъ Петровскій. Адресъ г. Минусинскъ.

Колобова К. С. и К^о. Ачинско-Минусинскій горн. округъ. Приискъ Порфирьевскій. Адресъ г. Минусинскъ.

Колобовъ М. Н. Ачинско-Минусинскій горн. округъ. Приискъ Спасскій. Адресъ г. Минусинскъ.

Колчинъ К. Н. Томскій горн. округъ. Приискъ Хорошій. Адресъ: черезъ ст. Итатъ, Сиб. ж. д., на Прокопьевскій приискъ Марьясово.

Кольцовъ С. Н. и К^о. Ачинско-Минусинскій горный округъ. Приискъ Александро-Маріинско-Преображенскій. Адресъ г. Минусинскъ.

Коноваловъ С. Я. Южно-Енисейскій горн. округъ. Приискъ Переходный. Адресъ: г. Енисейскъ.

Королевъ В. И. Томская горная область. Прииски: Аннинскій, Никандровскій, Благонадежный, Удачный, Никольскій, Екатерининскій, Петропавловскій. Адресъ г. Томскъ.

Корниловъ И. Т. Южно-Енисейскій горный округъ. Приискъ Викторовскій. Адресъ с. Каргино, Енисейской губ. и уѣзда.

Коротинъ И. Е. Амурскій горный округъ. Приискъ Иннокентіевскій. Адресъ г. Зейская Пристань.

Костина А. И. Семипалат.-Семирѣченскій горный округъ. Приски: Валентиновскій, Владимирскій, Вѣронадеждинскій, Ильинскій, Петрово-Михайловскій, Покровскій, Преображенскій. Адресъ г. Усть-Каменогорскъ.

Костины Семипалат.-Семирѣчен. горный округъ. Приски: Александровскій, Богословскій, Валентининскій, Владимировскій, Вѣронадеждинскій, Ильинскій, Павловскій, Троицкій, Успенскій. Адресъ г. Усть-Каменогорскъ.

Котельникова Ю. С. Ленскій горный округъ. Приски: Рождественскій, Таисіе-Демьяновскій. Адресъ с. Нохтуйскъ, Якутск. области.

Красноперовъ П. Г. Бирюсинскій горный округъ. Приски: Александровскій, Амурскій. Адресъ с. Рыбинское, Канск. уѣзда, Енисейск. губерніи.

Крашенинниковъ Г. И. Тобольско-Акмолинскій горн. округъ. Приски: Павло-Аннинскій, Эфельные отвалы. Адресъ г. Кокчетавъ.

Крельштейнъ и Славина. Ленскій горн. округъ. Прискъ Надеждинскій. Адресъ г. Бодайбо.

Кроваткинъ И. С. Южно-Енисейск. горн. округъ. Прискъ Иннокентіевскій. Адресъ с. Каргино, Енисейск. губерніи.

Крыловъ И. И. Ачинско-Минусинскій горн. округъ. Прискъ Козьмо-Демьяновскій. Адресъ с. Каратузъ, Минусин. уѣзда, Енисейской губерніи.

Крыловъ М. I. Ачинско-Минусинскій горн. округъ. Прискъ Петропавловскій. Адресъ г. Минусинскъ.

Крысенко Ф. Н. Амурскій горный округъ. Прискъ Воскресенскій. Адресъ г. Зейская Пристань.

Крючковичъ М. А. Томскій горн. округъ. Приски: Воскресенскій, Константиновскій, Пророко-Ильинскій. Адресъ г. Томскъ, Магистратск. ул., д. Бревнова.

Кузнецова А. И. Ачинско-Минусинскій горный округъ. Прискъ Спасскій. Адресъ г. Минусинскъ.

Кузнецова Е. П. Томскій горный округъ. Прискъ Троицкій. Адресъ г. Енисейскъ.

Кузнецовъ А. И. Сѣв.-Енисейскій горн. округъ. Прискъ Петропавловскій. Адресъ г. Енисейскъ.

Кузнецовъ А. И. и К^о. Сѣв.-Енисейск. горн. округъ. Приски: Александровскій, Спасскій. Адресъ г. Енисейскъ.

Кузнецовъ А. П. Южно-Енисейскій горный округъ. Адресъ г. Красноярскъ.

Кузнецовъ И. И. Сѣв.-Енисейскій горн. окр. Прискъ Петропавловскій. Адресъ г. Бійскъ.

Кузнецовъ И. П. Ачинско-Минусинскій горн. округъ. Прискъ Думный. Адресъ г. Красноярскъ.

Кузнецовъ К. Е. Ачинско-Минусинскій горн. округъ. Прискъ Константиновскій. Адресъ г. Красноярскъ.

Кузнецовъ М. И. и К^о. Сѣв.-Енисейскій горн. округъ. Прискъ Семеновскій. Адресъ г. Енисейскъ.

Бр. Кузнецовы и Камнеръ, Торг. Домъ. Ленскій горн. округъ. Прискъ Петровскій. Адресъ г. Бодайбо.

Кузнецовы и К^о. Южно-Енисейскій горн. округъ. Прискъ Кресто-Воздвиженскій. Адресъ г. Красноярскъ.

Кузнецовы и К^о. Томская горная область. Приски: Митрофановскій, Николаевскій, Петропавловскій, Пророко-Ильинскій, Троицкій, Гавриловскій. Адресъ г. Красноярскъ.

Кузнецевскій М. Д. Семипалат.-Семирѣченскій горн. округъ. Приски: Екатерининскій, Елизаветинскій, Ивановскій. Адресъ г. Усть-Каменогорскъ.

Кузьминъ И. М. и К^о. Томскій горн. округъ. Прискъ Случайный. Адресъ с. Таштынъ, черезъ г. Минусинскъ.

Курбинское т-во. Зап.-Забайкальскій горный округъ. Прискъ Еленинскій. Адресъ г. Чита.

Курицынъ А. С. Южно-Енисейскій горн. округъ. Прискъ Первый. Адресъ г. Красноярскъ.

Кустеръ И. И. Приморскій горн. округъ. Прискъ Основательный. Адресъ г. Владивостокъ.

Купухъ Л. О. и К^о. Ачинско-Минусинскій горный округъ. Прискъ Благовѣщенскій. Адресъ г. Красноярскъ.

Кытмановы А. и П. И. Сѣв.-Енисейскій горный округъ. Приски: Агрипининскій, Александро-Емельяновскій, Быстрый, Иверскій, Иннокентіевскій, Кузьминскій, Лидинскій,

Маріе-Магдалинскій, Петропавловскій, Успенскій. Адресъ: г. Енисейскъ.

Кытмановы К^о. Сѣв.-Енисейскій горный округъ. Приискъ Отрадный. Адресъ г. Енисейскъ.

Кытмановъ А. П. и К^о. Сѣв.-Енисейскій горн. округъ. Прииски: Даниловскій, Маргаритинскій. Адресъ г. Енисейскъ.

Лазаревъ И. И. Зап.-Забайкальскій горный округъ. Приискъ Восточная Заря. Адресъ с. Урлукъ, Верхнеудинскаго уѣзда, Забайкальской области.

Лазичева М. И. и К^о. Южно-Енисейскій горн. округъ. Приискъ Воскресенскій. Адресъ с. Каргино, Енисейской губерніи.

Лазичевъ Д. Ф. Сѣв.-Енисейскій горн. округъ. Приискъ Преображенскій. Адресъ с. Каргино, Енисейской губерніи.

Лазичевъ Г. Ф. и К^о. Южно-Енисейскій горн. округъ. Адресъ: с. Каргино, Енисейской губерніи.

Лаптевы Е. и В. И. Амурскій горн. округъ. Приискъ Василисинскій. Адресъ г. Зейская Пристань.

Ларинъ Г. П. Амурскій горн. округъ. Прииски: Владимировскій, Глѣбовскій, Евгеньевскій, Михайловскій. Адресъ г. Благовѣщенскъ.

Лебелевъ В. П. Амурскій горный округъ. Приискъ Досадный. Адресъ ст. Ралде, Амурской области.

Лемешевскій Э. В. Ленскій горный округъ. Прииски: Возвратный, Поляковскій, Сергіевскій. Адресъ с. Нохтуйскъ, Якутской области.

Ленское т-во. Ленскій горн. округъ. Прииски: Александровскій, Архангельскій, Вер.-Бодайбинскій, Вѣрный, Грозный, Дружный, Екатерининскій, Ивановскій, Иннокентіевскій, Іосифо-Павловскій, Лунный, Мих.-Архангельскій, Надеждинскій, Негаданный, Нижній, Никольскій, Павловскій, Петровскій, Предтеченскій, Русловый, Спектральный, Спорный, Средній, Тихонозодонскій, Тунгусскій, Феодосіевскій, Цвѣтной. Адресъ г. Бодайбо.

Линдгольмъ О. В. Приморскій горный округъ. Прииски: Находкинскій, Первый. Адресъ г. Владивостокъ.

Лисовскій Р. І. Южно-Енисейскій горный округъ. Приискъ Романовскій. Адресъ г. Красноярскъ.

Лифановъ И. В. Семипалат.-Семирѣченскій горн. округъ. Приискъ Казанскій. Адресъ г. Усть-Каменогорскъ.

Ложникова У. П. Семипалат.-Семирѣченскій горн. округъ. Приискъ Елизаветинскій. Адресъ: Зырянскій рудникъ, Томской губерніи.

Ложниковъ Н. И. Семипалат.-Семирѣченскій горн. округъ. Прииски: Васильевскій, Владимировскій. Адресъ Зырянскій рудникъ, Томской губерніи.

Лукинъ В. О., Смотрицкій М. Ф. и Слизииковъ, П. С. Амурскій горн. округъ. Приискъ Преображенскій. Адресъ ст. Игнашино, Амурской области.

Лысковъ И. Н. и К^о. Южно-Енисейскій горный округъ. Адресъ с. Каргино, Красноярскаго уѣзда, Енисейской губерніи.

Лысковъ И. Н. Южно-Енисейскій горн. округъ. Адресъ с. Каргино, Красноярскаго уѣзда, Енисейской губерніи.

Люгинская К^о. Приморскій горн. округъ. Прииски: Вѣрный, Сомнительный. Адресъ г. Благовѣщенскъ.

Маковкинъ Н. Е. Ачинско-Минусинскій горн. округъ. Прииски: Александровскій, Казанскій, Сергіевскій. Адресъ г. Минусинскъ.

Макридинъ И. Н. и К^о. Ачинско-Минусинскій горный округъ. Приискъ Спасо-Преображенскій. Адресъ г. Минусинскъ.

Мало-Моготское т-во. Амурскій горн. округъ. Адресъ г. Благовѣщенскъ.

Малопатомское т-во. Ленскій горн. окр. Прииски: Ненастный, Романовскій. Адр. г. С.-Петербургъ, Милліонная, 7.

Малохинганское т-во. Амурскій горн. окр. Прииски: Аннинскій, Ольгинскій. Адр. г. Благовѣщенскъ.

Малыхъ Д. И. Зап.-Забайкальскій горн. окр. Прииски: Комиссаровскій, Срѣтенскій. Адр. ст. Урлукъ, Верхнеудинскаго уѣзда, Забайкальской обл.

Малыхъ П. И. Зап.-Забайкальскій горн. окр. Прииски: Александринскій, Григорьевскій. Адр. ст. Укыръ, Верхнеуд. уѣзда, Забайкальской обл.

Малышевъ Д. Г. Томскій горный округъ. Приискъ Николаевскій. Адр. г. Томскъ, контора Михайлова.

Мальцевъ И. И. Амурскій горный округъ. Приискъ Альфонсовскій. Адр. г. Благовѣщенскъ.

Манзинское т-во. Зап.-Забайкальскій горный округъ. Адр. г. Троицкосавскъ.

Мансуровъ А.-К. Ш. Ачинско-Минусинскій горный округъ. Прииски: Григорьевскій, Ново-Ивановскій. Адр. г. Минусинскъ.

Мансуровъ А.-Х. Ш. Томскій горный округъ. Приискъ Казанскій. Адр. с. Новоселово, Енисейской губ.

Мансуровъ Ш. К. Ачинско-Минусинскій горный округъ. Прискъ Георгіевскій. Адр. с. Новоселово, Енисейск. губ.

Марьясовъ Е. П. Томскій горный округъ. Прискъ Прокопьевскій. Адресъ: ст. Итатъ Сиб. ж. д.

Матонинъ А. Е. Сѣв.-Енисейскій горный округъ. Прискъ Александро-Аггеевскій. Адресъ г. Енисейскъ.

Матонинъ А. Е. и К^о. Сѣв.-Енисейскій горный округъ. Прискъ Веніамино-Ивановскій. Адресъ г. Енисейскъ.

Матонинъ А. Т. и К^о. Южно-Енисейскій горный округъ. Приски: Козьмо-Деміановскій, Зимній. Адресъ г. Енисейскъ.

Матонинъ Д. Е. Южно-Енисейскій горный округъ. Приски: Анастасіевскій, Воскресенскій. Адресъ с. Каргино, Красноярскаго уѣзда, Енисейск. губ.

Матонинъ Д. Е. и К^о. Южно-Енисейскій горный округъ. Приски: Красавица, Александровскій. Адресъ г. Красноярскъ.

Матонинъ Н. Е. и К^о. Южно-Енисейскій горный округъ. Прискъ Всесвятскій. Адресъ г. Енисейскъ.

Маціевская и К^о. Амурскій горный округъ. Прискъ Покровскій. Адресъ г. Благовѣщенскъ.

Мелкозеровъ Е. В. Южно-Енисейскій горный округъ. Прискъ Иннокентіевскій. Адресъ с. Каргино, Енисейской губ.

Мелкозеровъ и К^о. Южно-Енисейскій горный округъ. Прискъ Ефимовскій. Адресъ г. Енисейскъ.

Мелкумовъ І. М. Амурскій горный округъ. Приски: Юванесовскій, Николаевскій. Адресъ г. Благовѣщенскъ.

Мензинское Т-во. Зап.-Забайкальскій горный округъ. Прискъ Іоанно-Кронштадтскій. Адресъ г. Иркутскъ.

Мерзлюкинъ Ф. В. Южно-Енисейскій горный округъ. Приски: Агрипининскій, Ивановскій, Надеждинскій. Адресъ с. Каргино, Енисейской губ.

Миклуха-Маклай М. Н. Тобольско-Ақмолинскій горный округъ. Приски: Николаевскій, Павло-Аннинскій. Адресъ: г. С.-Петербургъ.

Миллеръ Г. М. Томскій горный округъ. Приски: Александро-Сергіевскій, Борисовскій, Вѣро-Надеждинскій, Ивановскій, Необходимый, Спасо-Преображенскій, Тихвинскій. Адресъ с. Тисуль, Маріинскаго уѣзда, Томской губ.

Миллеръ Г. М. и К^о. Томская горная область. Приски: Воскресенскій, Захарьевскій. Адресъ с. Тисуль, Маріинск. уѣзда, Томской губ.

Миллеръ И. М. Томскій горный округъ. Приски: Необходимый, Татьянинскій, Золотая горка, Кедровый. Адресъ с. Тисуль, Маріинск. уѣзда, Томской губ.

Мильштейнъ Л. М. Южно-Енисейскій горный округъ. Приски: Александровскій, Львовскій. Адресъ г. Енисейскъ.

Мильштейнъ Л. М. и К^о. Южно-Енисейскій горный округъ. Прискъ Екатеринбургскій. Адресъ г. Енисейскъ.

Мильштейнъ Л. Э. Южно-Енисейскій горный округъ. Адресъ г. Енисейскъ.

Мильштейнъ М. В. Южно-Енисейскій горный округъ. Прискъ Константино-Еленинскій 1-й. Адресъ: г. Енисейскъ.

Мильштейнъ Х. І. Южно-Енисейскій горный округъ. Приски: Владимирскій, Елизаветинскій, Ивановскій, Ново-Маріинскій, Софійскій. Адресъ г. Енисейскъ.

Минскій І. А. Амурскій горный округъ. Приски: Ювскій и Никіевскій. Адресъ: г. Зейская Пристань.

Минскій Н. И. Томскій горный округъ. Приски: Павловскій и Святителе-Никольскій. Адресъ с. Тисуль, Маріинскаго уѣзда, Томской губ.

Михайлова В. Г. Семипалатинско-Семирѣченскій горный округъ. Приски: Васильевскій, Воскресенскій. Адресъ г. Усть-Каменогорскъ.

Михеевъ І. А. Зап.-Забайкальскій горный округъ. Приски: Евлампіинскій и Крестовоздвиженскій. Адресъ с. Красный Яръ, Верхнеудинскаго уѣзда, Забайкальской обл.

Модель К. С. Приморскій горный округъ. Прискъ Сіонъ. Адресъ г. Николаевскъ.

Молчанова Л. П. Зап.-Забайкальскій горный округъ. Прискъ Любовинскій. Адресъ г. Троицкосавскъ.

Молчановъ Н. Л. Зап.-Забайкальскій горный округъ. Приски: Алевтиновскій, Никольскій, Николаевскій. Адресъ г. Троицкосавскъ.

Монастыршинъ И. А. Южно-Енисейскій горный округъ. Приски: Васильевскій, Ивановскій по рѣчкѣ Б. Пескиной, Иннокентіевскій, Прасковье-Пятницкій. Адресъ село Каргино, Енисейской губ.

Монастыршинъ И. А. и К^о. Южно-Енисейскій горный округъ. Приски: Веніаминовскій, Ивановскій по рѣч. Безыменной, Маріинскій, Николаевскій, Спасскій. Адресъ с. Каргино, Енисейской губ.

Москвинъ и Плещеевъ. Семипалат.-Семирѣч. горный округъ. Приiski: Адольфовскій, Александров.—2, Алексѣев., Аннинск., Владимиро-Георгиевск., Владимирск.—2, Вознесенскихъ—3, Воскресевскихъ—3, Гликеринск., Давлетовск., Джилы-Тау, Евлампіевск., Иосифовск., Ивановскій, Ильинск., Казанскій, Курьезный, Маврикинск., М.-Мальскій, Маріинскихъ—4, Меркурьевск., Михайловск., Надеждинск., Неожиданный, Николаевскихъ—3, Никольскихъ—3, Пантелеймоновск., Петропавл., Покровск., Преображенск., Свято-Троицкій, Сергіевскихъ—2, Софійскій, Спасскій, Субботинскій, Успенскій, Царство Нептуна, Чудакъ, Эйнинскій. Адресъ г. Семипалатинскъ.

Москвитина П. О. Зап.-Забайкальскій горный округъ. Приискъ: Георгіевскій. Адресъ с. Урлукъ, Верхнеудинск., уѣзда, Забайкальской обл.

Москвитинъ М. И. Зап.-Забайкальскій горный округъ. Приискъ: Покровскій. Адресъ с. Урлукъ, Верхнеудинск. уѣзда, Забайкал. обл., с. Джинь.

Мухаметкуловъ З. Ш. Южно-Енисейскій горный округъ. Приiski: Евгеньевскій, Михайловскій, Николаевскій, Петровскій. Адресъ ст. Рыбное на Ангарѣ.

Мухина и Макридина. Ачинско-Минусинскій горный округъ. Приискъ Ново-Никольскій. Адресъ с. Абаканское, Енисейской губ. и г. Минусинскъ.

Мухинъ Г. И. Ачинско-Минусинскій горный округъ. Приискъ Вѣро-Надеждинскій. Адресъ с. Абаканское, Енисейской губ.

Мухинъ и К°. Ачинско-Минусинскій горный округъ. Приискъ Никольскій. Адресъ: с. Абаканское, Енисейской губ.

Муравьева П. Е. Семипалат.-Семирѣченскій горный округъ. Приискъ Иннокентіевскій. Адресъ г. Усть-Каменогорскъ.

Муромовъ М. Е. Томскій горный округъ. Приiski: Іуліано-Даниловскій, Михайловскій, Свято-Духовскій, Троицкій, Федоровскій. Адресъ г. Томскъ.

Мысловскій А. О. Вост.-Забайкальск. горный округъ. Приискъ Михайловскій. Адресъ с. Казаново, Нерчинскаго уѣзда, Забайк. обл.

Мѣновщикова Д. П. Семипалат.-Семирѣченск. горный округъ. Приiski: Аполинаріевскій, Даулетовск., Дресидинскій, Евгеньевскій, Іоанновскій, Крестовоздвиженскій, Михайловскій, Никольскій, Павловскій, Петровскій, Покровскій, Свято-Троицкій, Стефановскій, Трудолюбинскій, Увальный, Успенскій. Адресъ г. Усть-Каменогорскъ.

Мѣновщиковъ А. С. Семипалатинско-Семирѣченск. горный округъ. Приискъ Увальный. Адресъ г. Змѣиногорскъ.

Мясинъ Я. Г. Томскій горный округъ. Приискъ Неожиданный. Адресъ: д. Іудино Бейской вол., Минусинск. уѣзда, Енисейск. губ.

Т-во Надежда. Томская горная область. Приiski: Ольгинскій, Григорьевскій. Адресъ г. Ачинскъ.

Т-во Надежда. Амурскій горный округъ. Адресъ: г. Благовѣщенскъ.

Надеждинское Т-во. Вост.-Забайкальск. горный округъ. Приiski: Надеждинскій, Никольскій, Софійскій. Адресъ: г. Нерчинскъ.

Надежное Т-во. Амурскій горный округъ. Приискъ Пасховскій. Адресъ г. Благовѣщенскъ.

Некипѣловъ А. П. Амурскій горный округъ. Приiski: Алексѣевскій, Вознесенскій, Успенскій. Адресъ: ст. Рейново, Амурск. обл. чер. Джалинд. П.-Т. К.

Некрасовъ И. И. Ач.-Минус. горный округъ. Приiski: Андреевскій, Георгіевскій, Сергіевскій. Адресъ г. Москва.

Немѣровъ Е. С. Амурскій горный округъ. Приiski. Иннокентіевскій, Мнительный, Надежный, Неожиданный, Троицкій. Адресъ: ст. Игнашино, Амурской обл.

Ненадежное Т-во. Амурскій горный округъ. Приискъ Яковлевскій. Адресъ: г. Зейская Пристань.

Неробѣловъ А. А. Южно-Енисейскій горный округъ. Приiski: Воскресенскій, Григорьевскій, Крестовоздвиженскій, Рождественскій, Сусанинскій, Успенскій. Адресъ: г. Енисейскъ.

Нижне-Селемджинское Т-во. Амурскій горный округъ. Приiski: Веселый, Васильевскій, Дагмара, Крошка, Пророко-Ильинскій, Стрѣтенскій. Адресъ г. Благовѣщенскъ.

Никитинъ Д. Н. Томскій горный округъ. Приискъ Ивановскій. Адресъ г. Маріинскъ.

Николаевское Т-во. Амурскій горный округъ. Приискъ Александровскій. Адресъ г. Благовѣщенскъ.

Николаевское Т-во. Амурскій горный округъ. Приискъ Алексѣевскій. Адресъ г. Благовѣщенскъ, Амурская ул., д. Елисафенко.

Николаевъ П. И. Тобольско-Акмолинскій горный округъ. Пріискъ Генріетинскій. Адресъ ст. Щучинская, Акмолинской обл.

Николайчукъ Я. З. Томскій горный округъ. Пріискъ Агніевскій, Софіе-Іоновскій. Адресъ ст. Бирюкульская, Томской губ.

Николо-Сергіевская К^о. Томскій горный округъ. Адресъ с. Тисуль, Томской губ.

Ниманская К^о. Амурскій горный округъ. Пріиски: Александровскій, Бурятскій, Всеволодовскій, Забытый, Ивановскій, Крошка, Маврикіевскій, Николаевскій, Павловскій, Софійскій, Тунгузскій, Тимофеевскій. Адресъ С.-Петербургъ, Захарьевская 21 и г. Благовѣщенскъ.

Нининское Т-во. Ачинско-Минусинскій горный округъ. Адресъ г. Москва, Сивцевъ Вражекъ.

Новиковъ А. В. Томскій горный округъ. Пріискъ Петровскій. Адресъ г. Мариинскъ.

Новомейская Г. С. Зап.-Забайкальскій горный округъ. Пріиски: Бисмарковскій, Непріятный, Ольгинскій. Адресъ г. Баргузинъ.

Новомейская Х. Р. Зап.-Забайкальскій горный округъ. Пріиски: Варваринскій, Іоанно-Дамаскинскій, Николаевскій, Преображенскій, Раздѣльный, Семеновскій, Федоровскій. Адресъ г. Баргузинъ.

Нордстремъ И. К. Амурскій горный округъ. Пріискъ Павловскій. Адресъ г. Благовѣщенскъ.

Оборотова Л. Н. Южно-Енисейскій горный округъ. Пріискъ Маринскій. Адресъ: с. Каргино, Красноярскаго уѣзда, Енисейской губ.

Оборотова Л. Н. и К^о. Южно-Енисейскій горный округъ. Пріиски: Екатерининскій, Іоанновскій. Адресъ с. Каргино, Красноярскаго уѣзда, Енисейской губ.

Оборотовъ Е. А. Южно-Енисейскій горный округъ. Пріиски: Інноцентіевскій, Лидіевскій, Успенскій, Шаулконскій. Адресъ: с. Каргино, Красноярскаго уѣзда, Енисейской губ.

Окулова Е. Н. Ачинско-Минусинскій горный округъ. Пріискъ Пророко-Ильинскій. Адресъ г. Минусинскъ.

Окуловъ В. П. Ачинско-Минусинскій горный округъ. Адресъ г. Минусинскъ.

Окуловъ и К^о. Ачинско-Минусинскій горный округъ. Пріискъ Екатерининскій. Адресъ г. Минусинскъ.

Окуловъ И. П. Ачинско-Минусинскій горный округъ. Пріиски: Владимировскій, Воскресенскій, Ильинскій. Адресъ г. Минусинскъ.

Ольдойское Т-во. Амурскій горный округъ. Пріискъ Петропавловскій. Адресъ г. Благовѣщенскъ.

Ононская К^о. Вост.-Забайкальскій горный округъ. Пріиски: Благовѣщенскій, Васильевскій, Даниловскій, Евдокіевскій, Михайловскій, Ново-Александровскій, Сергіевскій, Федоровскій. Адресъ г. Москва, Левшинскій пер.

Орельскій В. И. Ленскій горный округъ. Пріиски: Вознесенскій, Воскресенскій, Зинаидинскій, Ивановскій, Исаако-Далматскій, Крутогорный, Пророко-Ильинскій, Эриванскій. Адресъ г. Бодайбо.

Оркійская К^о. Восточно-Забайкальскій горный округъ. Пріискъ Благодатный. Адресъ: с. Газимурское, Нерчинско-Завод. уѣзда, Заб. обл.

Осиповъ М. Г. Семипалат.-Семирѣченскій горный округъ. Пріиски: Маринскій, Троицкій. Адресъ г. Усть-Каменогорскъ.

Охотская К^о. Приморскій горный округъ. Пріиски: Павловскій, Пророко-Ильинскій, Срѣтенскій. Адресъ: г. Николаевскъ.

Ошаровъ А. С. Южно-Енисейскій горный округъ. Пріискъ Преполовенскій. Адресъ г. Красноярскъ.

Парыгинъ В. О. Амурскій горный округъ. Пріиски: Благовѣщенскій, Дружественный, Лѣсистый, Полезный, Христино-Борисовскій. Адресъ: г. Зейская Пристань.

Паскевичъ В. И. Приморскій горный округъ. Пріискъ Владимировскій. Адресъ г. Николаевскъ.

Пастерниковъ І. А. Ленскій горный округъ. Пріискъ Інноцентіевскій. Адресъ с. Нохтуйскъ, Якутской обл., Мачинскія резид.

Патушинская Е. М. Ленскій горный округъ. Пріиски: Второй-Николаевскій, Захарьевскій, Крещенскій, Михайловскій, Скалистый, Удачно-Найденный. Адресъ с. Витимъ, Иркутской губ.

Патушинскій Л. Г. Ленскій горный округъ. Пріискъ Полезный. Адресъ с. Витимъ, Иркутской губ.

Пахомовъ Н. П. Амурскій горный округъ. Пріиски: Васильевскій, Михайловскій. Адресъ г. Благовѣщенскъ.

Пашенныхъ Н. П. Ачинско-Минусинскій горный округъ. Пріиски: Екатерининскій, Інноцентіевскій, Предтеченскій, Федоровскій. Адресъ с. Курганское, Минусинскаго уѣзда, Енисейск. губ.

Переломовъ М. Р. Восточно-Забайкальскій горный округъ. Приискъ Спасскій. Адресъ ст. Размахнина, Забайкальской обл.

Переломовъ П. М. Восточно-Забайкальскій горный округъ. Прииски: Маринскій и Капитолининскій. Адресъ ст. Размахнина, Забайкальской обл.

Переpletчикова Н. К. Н-ки. Южно-Енисейскій горный округъ. Адресъ г. Красноярскъ.

Переpletчиковъ и Яковлевъ. Бирюсинскій горный округъ. Прииски: Леврентьевскій, Михайловскій, Ново-Успенскій, Сергѣевскій. Адресъ г. Красноярскъ.

Петровская М. С. Тобольско-Акмолинскій горный округъ. Приискъ Счастливый. Адресъ ст. Щучинская, Акмолинской обл.

Петровско-Заводское Т-во. Западно-Забайкальскій горный округъ. Приискъ Николаевскій. Адресъ г. Баргузинъ.

Петровъ И. Д. Ленскій горный округъ. Прииски: Воскресенскій, Зинаидинскій Олимпиадо-Викторовскій, Петровскій. Адресъ с. Нохтуйскъ, Якутской обл. Мачинск. резид.

Платунова М. В. Западно-Забайкальскій горный округъ. Приискъ Ульяновскій. Адресъ с. Укырь, Забайк. обл.

Плетюхинъ Д. В. Ленскій горный округъ. Прииски: Крещенскій, Михайловскій, Скалистый. Адресъ г. Бодайбо.

Плотниковъ Н. Н. и К^о. Томскій горный округъ. Прииски: Александровскій, Вавиловскій. Адресъ г. Томскъ.

Подвинцева А. И. и К^о. Ачинско-Минусинскій горный округъ. Приискъ Иоанновскій. Адресъ г. Минусинскъ.

Подвинцевъ Е. Е. Семипалатинско-Семирѣченскій горный округъ. Приискъ: Александро-Невскій. Адресъ г. Усть-Каменогорскъ.

Подвинцевы, Бибиковы и К^о. Семипалатинско-Семирѣченскій горный округъ. Прииски: Аннинскій, Бутогоринскій, Второй Бердыбаевскій, Горемычный, Екатерининскій, Елизаветинскій, Мануйловскій, Михайловскій, Надеждинскій, Первый Бердыбаевскій, Петропавловскій, Сартбулакскій, Фелициановскій, Юльинскій. Адресъ г. Усть-Каменогорскъ.

Подсосова К. Ф. и К^о. Ачинско-Минусинскій горный округъ. Адресъ с. Каратузь, Енисейской губ.

Поздняковъ Г. С. и Маслонская Е. П. Томскій горный округъ. Приискъ Гавриловскій. Адресъ г. Барнаулъ, ст. Гутово, въ с. Щегловское.

Поздняковъ С. К. Томскій горный округъ. Прииски: Александровскій, Вторая Бирикульская площадь. Адресъ с. Тисуль, Томской губ.

Полежаевъ, Зотовъ и К^о. Томская горная обл. Прииски: Георгѣевскій, Константиновскій, Спасскій, Титовскій, Аннинскій, Михайловскій. Адресъ г. С.-ПБургъ. Морская, 57.

Полежаевъ, Ковалевскій и К^о. Сѣверо-Енисейскій горный округъ. Прииски: Маринскій, Никольскій, Платоновскій, Успенскій. Адр. г. С.-ПБургъ, Морская, 57.

Полежаевъ К. М. Западно-Забайкальскій горный округъ. Прииски: Адольфовскій, Андреевскій, Ильинскій, Константиновскій. Сѣв. Енисейскій горный округъ. Прииски: Первон., Воскресенскій, Соловьевскій, Стефановскій, Ардаганскій, Васильевскій, Досадный, Свято-Духовскій. Адресъ г. С.-ПБургъ, Морская, 57 и г. Енисейскъ.

Половниковъ П. А. Западно-Забайкальскій горный округъ. Прииски: Антонинскій, Аполлоновскій, Александровскій, Вознесенскій, Крестовоздвиженскій, Ново-Ивановскій, Приглядный, Рождественскій. Адресъ г. Баргузинъ.

Бр. Полутовы. Восточно-Забайкальскій горный округъ. Прииски: Глинистый, Дмитрѣевскій, Михайловскій, Минерально-Ключевскій, Озерный, Петровскій. Адресъ ст. Митрофановская, Забайкальской обл.

Полутовъ А. В. Восточно-Забайкальскій горный округъ. Прииски: Жилой, Случайный, Увальный. Адресъ ст. Митрофановская, Забайк. обл.

Полякова Е. I. Ленскій горный округъ. Приискъ Золотое Устье. Адресъ г. Бодайбо.

Поляковъ. Семипалатинско-Семирѣченскій горный округъ. Прииски: Аннинскій, Воскресенскій, Елейно-Винный, Сергѣевскій, Спасскій. Адресъ г. Семипалатинскъ.

Поляковъ И. I. Ленскій горный округъ. Прииски: Аполлоновскій, Иосифо-Исаевскій, Ново-Варваринскій, Преображенскій. Адресъ с. Нохтуйскъ Якутской обл.

Полячокъ В. И. Приморскій горный округъ. Приискъ; Иннокентьевскій. Адресъ г. Николаевскъ на Амурѣ.

Попереконъ и К^о. Южно-Енисейскій горный округъ. Приискъ: Васильевскій, Станиславскій. Адресъ: с. Каргино, Енисейской г.

Поповъ И. М. Ленскій горный округъ. Приискъ Ивановскій. Адресъ: с. Витимъ, Киренскаго уѣзда, Иркутской г.

Поповъ С. Е. Томскій горный округъ. Прииски: Богородице-Казанскій, Тихвинскій, Благовѣщенскій, Борисовскій, Козловскій, Николае-Михайловскій, Павло-Александровскій,

Петровский, Спасо-Преображенский, Стефано-Александровский, Успенский. Адресъ: г. Кузнецкъ, Томской г.

Поповъ С. Е. и К^о. Томский горный округъ. Приискъ Ольгинский. Адресъ: г. Кузнецкъ, Томской г.

Посылины С. и И. Н. Сѣверно-Енисейский горный округъ. Приискъ Иоанно-Крестительский. Адресъ: г. Енисейскъ.

Потаповъ Е. Д. Ачинско-Минусинский горный округъ. Приискъ Благонадежный. Адресъ: г. Томскъ.

Потаповъ Ф. Е. Ачинско-Минусинский горный округъ. Приискъ Аннинский. Адресъ: ст. Абаканскъ, Енисейской г.

Т-во «Предпримчивость». Бирюсинский горный округъ. Прииски: Евангеловский, Иннокентьевский, Маріе-Георгиевский, Николаевский, Радостный. Адресъ: г. Нижнеудинскъ и г. Красноярскъ.

Прейнъ С. И. Южно-Енисейский горный округъ. Приискъ Владиміровский. Адресъ: г. Красноярскъ.

Прейсманъ Л. Д. Томский горный округъ. Прииски: Борисовский, Никольский, Семеновский, Файно-Леонтьевский. Адресъ: г. Маріинскъ, Томской г.

Пржездецкій А. Т. и К^о. Ачинско-Минусинский горный округъ. Приискъ Надеждинский. Адресъ: с. Каратузь, Минусинскаго уѣзда, Енисейской г.

Приамурское Т-во. Приморский горный округъ. Прииски: Александровский, Еленинский, Казанско-Николаевский, Неожиданный. Адресъ: г. С.-Петербургъ. Екатеринин. 8.

Прибрежно-Амурское Т-во. Амурский горный округъ. Приискъ Благодатный. Адресъ: г. Благовѣщенскъ.

Прибрежно-Байкальское Т-во. Бирюсинский горный округъ. Прииски: Александровский, Николаевский. Адресъ: г. Иркутскъ, Баснинская, д. насл. Зотова.

Прибрежно-Витимская К^о. Ленский горный округъ. Прииски: Александровский, Андреевский, Благовѣщенский, Ивановский, Иннокентьевский. Адресъ г. С.-Петербургъ, Басковъ пер., 13 и г. Иркутскъ.

Промышленности К^о. Ленский горный округъ. Прииски: Бодайбинский, Водянистый, Владиміровский, Иоанно-Предтеченский, Кругой, Николае-Фердинандовский, Преображенский, Пророко-Ильинский, Петро-Ивановский, Успенский. Адресъ г. С.-Петербургъ, Басковъ пер., 13.

Проскурякова П. И. Семипалатинско-Семирѣч. горный округъ. Приискъ Григорьевский. Адресъ г. Кокпекты, Семипалат. обл.

Проскуряковъ В. А. Семипалатинско-Семирѣченский горный округъ. Прииски: Аннинский, Варваринский, Николаевский. Адресъ г. Кокпекты, Семипалатинской обл.

Проскуряковъ И. В. Семипалатинско-Семирѣченский горный округъ. Приискъ Андреевский. Адресъ г. Кокпекты, Семипалатинской обл.

Проскуряковъ и К^о. Семипалатинско-Семирѣченский горный округъ. Прииски: Елизаветинский, Миниатюрный, Никольский. Адресъ г. Кокпекты, Семипалатинской обл.

Прутовыхъ Е. Л. Томская горная обл. Прииски: Алексѣевский и Иннокентьевский. Адресъ г. Енисейскъ.

Прутовыхъ Е. Л. и К^о. Сѣв.-Енисейск. горный округъ. Приискъ: Иоанно-Крестительский. Адресъ г. Енисейскъ.

Пузановъ М. М. и К^о. Приморский горный округъ. Прииски: Еленинский, Константиновскихъ-2, Случайный, Харлампіевский, Викторовский, Софійский, Федоревский. Адресъ г. С.-Петербургъ, Тучкова наб., 8 кв. 1.

Пылковъ А. А. Томская горная область. Приискъ: Трудовой. Адр. г. Томскъ.

Пѣшкова А. А. Амурский горный округъ. Прииски: Васильевский, Исаакіевский, Іосифовский. Адресъ ст. Екатерино-Никольскъ, Амурской обл.

Разгильдѣевъ и К^о. Амурский горный округъ. Приискъ: Алексѣевский. Адресъ Зейская Пристань.

Ракова Т. И. Амурский горный округъ. Приискъ Невѣроятный. Адресъ г. Зейская Пристань.

Раковъ А. Н. Амурский горный округъ. Приискъ Вспомогательный. Адресъ г. Зейская Пристань.

Ратьковъ-Рожновъ В. А. Иркутская горная область. Прииски: Весенний, Екатерининский, Константиновский, Максимовский, Св.-Иннокентьевский. Адресъ г. Бодайбо.

Рашевскій Я. И. Ленский горный округъ. Приискъ Петро-Павловский. Адресъ г. Иркутскъ.

Рейхбергъ Э. А. Амурский горный округъ. Прииски: Богоявленский, Христиниевский. Адресъ г. Зейская Пристань.

Рифманъ И. Л. Амурский горный округъ. Прииски: Елизаветинский, Крещенский, Маріинский, Петропавловский, Рождественский, Царево-Маріинский. Адресъ: г. Зейская Пристань.

Родюковъ А. Д. Томскій горный округъ. Приiski: Больше-Никольскій, Земфиоровскій, Ново-Покровскій, Стефано-Тихвинскій. Адресъ г. Томскъ.

Россійское О-во. Иркутская горная область. Приiski: Андреевскій, Грищевскій, Евграфовскій, Евдокие-Васильевскій, Иннокентіевскій, Леонидовскій, Николаевскій, Стефановскій. Адресъ с. Дарасунъ, Забайкальской обл.

Ростовцевъ Н. Д. Сѣв.-Енисейскій горный округъ. Адресъ г. Енисейскъ.
Рубанова Н. Я. Амурскій горный округъ. Приискъ Нагорный. Адресъ г. Благовѣщенскъ.

Рубановъ И. С. Амурскій горный округъ. Приiski: Надеждинскій, Сомнительный. Адресъ г. Зейская Пристань.

Рубинова Е. М. Амурскій горный округъ. Приискъ Кадетскій. Адресъ г. Благовѣщенскъ.

Рубиновъ Я. Ф. Амурскій горный округъ. Приiski: Ерничный, Иннокентіевскій, Иоанно-Кронштадскій, Казанскій, Михайловскій, Нагорный, Надеждинскій, Николаевскій, Ольгинскій, Отдаленный, Фроловскій, Яковлевскій. Адр. г. Благовѣщенскъ.

Рубиновъ и К^о. Амурскій горный округъ. Приiski: Генриховскій, Иоанно-Кронштадтскій, Казанскій, Ольгинскій, Фроловскій. Адресъ г. Благовѣщенскъ.

Русскихъ К. Ф. Ленскій горный округъ. Приискъ Уральскій. Адресъ г. Бодайбо.

Рутковскій К. И. Сѣв.-Енисейскій горный округъ. Адресъ г. Енисейскъ, на Константиновскій приискъ.

Рѣдниковъ В. П. Ленскій горный округъ. Приискъ Золушка. Адресъ с. Нохтуйскъ, на Мачинскія резиденціи, Якутской обл.

Рябцевъ И. Р. Вост.-Забайкальскій горный округъ. Приискъ Маринскій. Адресъ ст. Размахнина, Забайкальской обл.

Рязанова Е. Н. Сѣв.-Енисейскій горный округъ. Приискъ Кувилонъ. Адресъ г. Енисейскъ.

Рязанова С. Р. Сѣв.-Енисейскій горный округъ. Адресъ г. Енисейскъ.

Рязановъ С. Р. Сѣв.-Енисейскій горный округъ. Приискъ Спасо-Преображенскій. Адресъ г. Енисейскъ.

Рязановыхъ и Баландиныхъ К^о. Бирюсинскій горный округъ. Приiski: Велико-Никольскій, Николаевскій, Покровскій, Преображенскихъ—2, Троицкій, Трехсвятительскій. Адресъ г. Нижнеудинскъ и с. Рыбинское, Канскаго уѣзда, Енисейской губ.

Савинныхъ А. А. Южно-Енисейскій горный округъ. Приiski: Воскресенскій, Митрофановскій, Преображенскій по р. Удерей, Преображенскій по рѣкѣ Тукляндѣ. Адресъ г. Красноярскъ.

Симъ Е. И. Зап.-Забайкальскій горный округъ. Приискъ Діонисіевскій. Адресъ г. Баргузинъ.

Синицынъ Е. И. и К^о. Ачинско-Минусинскій горный округъ. Приiski: Константиновскій, Ивановскій. Адресъ г. Минусинскъ.

Сисинъ Н. П. Ленскій горный округъ. Приiski: Воскресенскій, Вознесенскій, Успенскій. Адресъ г. Бодайбо.

Сисинъ П. С. и К^о. Южно-Енисейскій горный округъ. Приискъ Екатерининскій. Адресъ с. Каргино, Енисейской губ.

Скобѣева А. А. Ачинско-Минусинскій горный округъ. Приискъ Аннинскій. Адресъ г. Минусинскъ.

Скосырскій Г. Г. Семипалат.-Сѣмирѣченскій горный округъ. Приiski: Дмитріевскій, Михайловскій. Адресъ г. Усть-Каменогорскъ.

Скочинскій А. М. Томскій горный округъ. Адресъ г. Красноярскъ.

Скретнева В. П. Ленскій горный округъ. Приискъ Печерскій. Адресъ с. Нохтуйскъ, Якутской обл.

Славина С. А. Ленскій горный округъ. Приiski: Интересный, Поперечный, Петропавловскій, Успенскій. Адресъ г. Бодайбо.

Смотрицкій М. Ф. Амурскій горный округъ. Приискъ Преображенскій. Адресъ ст. Игнашина, Амурской обл.

Смотрицкій М. И. Амурскій горный округъ. Приискъ Александровскій. Адресъ ст. Игнашина, Амурской обл.

Снигиревъ И. С. Ачинско-Минусинскій горный округъ. Приискъ Деомидовскій. Адресъ г. Минусинскъ.

Соединен. Акціонерная К^о. Амурскій горный округъ. Приiski: Александровскій, Аполинаріевскій, Гороблагодатскій, Екатерининскій, Троицкій. Адресъ г. Москва, Новинск. бул., 88.

Соинъ И. В. Семипалат.-Семирѣченскій горный округъ. Приискъ Ольгинскій. Адресъ г. Семипалатинскъ.

Соломинская Э. Д. Зап.-Забайкальскій горный округъ. Приiski: Брошенный,

Еленинскій, Спасскій. Адресъ г. Баргузинъ.

Соломинскій Х. Л. Зап.-Забайкальскій горный округъ. Приiski: Еленинскій, Компанейскій, Маринскій, Николаевскій, Петровскій, Успенскій, Федоровскій, Яково-Давидовскій. Адресъ г. Баргузинъ.

Савинныхъ А. А. К^о. Южно-Енисейскій горный округъ. Приiski: Воскресенскій, Митрофановскій, Андреевскій, Адресъ г. Красноярскъ.

Савельевъ И. Т. Южно-Енисейскій горный округъ. Приiski: Еремѣевскій, Покровскій. Адресъ г. Красноярскъ, Ново-Базарн. пл. д. Навалихина.

Савельевъ и К^о. Южно-Енисейскій горный округъ. Адресъ г. Красноярскъ.

Саенко П. А. Семипалатинско-Семирѣченскій горный округъ. Приискъ Софійскій. Адресъ г. Усть-Каменогорскъ.

Сафьяновъ А. П. Южно-Енисейскій горный округъ. Приiski: Крестовоздвиженскій, Сборный. Адресъ с. Каргино, Енисейской губ.

Сафьяновъ А. П. и К^о. Южно-Енисейскій горный округъ. Приискъ Спасо-Преображенскій. Адресъ с. Каргино, Енисейской губ.

Сахновскій А. С. и К^о. Южно-Енисейскій горный округъ. Приискъ Веніаминовскій. Адресъ с. Каргино, Енисейской губ.

Саянское. О-во. Минусинскій горный округъ. Адресъ г. Минусинскъ.

«Союзъ» Т-во. Амурскій горный округъ. Приiski: Алексанро-Невскій, Юванесовскій, Константиновскій, Николаевскій, Петропавловскій. Адресъ: г. Благовѣщенскъ, Большая ул.

Средне-Амурская К^о. Иркутская горная обл. Приiski: Еленинскій, Ивановскій, Майскій, Первый, Утесный, Вознесенскій. Адресъ: г. С.-Петербургъ, Захарьевская, 10.

Средне-Гилъюйское Т-во. Амурскій горный округъ. Приискъ: Пророко-Ильинскій. Адресъ: г. Благовѣщенскъ.

Средне-Дичунское Т-во. Амурскій горный округъ. Адресъ: г. Благовѣщенскъ.

Средне-Зейская К^о. Амурскій горный округъ. Приискъ: Нечаянный. Адресъ: г. Благовѣщенскъ, Большая ул.

Средне-Хинганское Т-во. Амурскій горный округъ. Приiski: Воскресенскій, Перво-Спасскій. Адресъ: г. Благовѣщенскъ.

Старновскій П. О. В.-Забайкальскій горный округъ. Приискъ: Елизаветинскій. Адресъ: ст. Размахина, Забайкальской обл.

Степанова А. М. Семипалатинско-Семирѣченскій горный округъ. Адресъ: г. Семипалатинскъ.

Степановъ Г. С. Томскій горный округъ. Приiski: Александровскій, Гостепримный. Адресъ: с. Тисуль, Маринскаго уѣзда, Томской г.

Степановъ Ф. М. Семипалатинско-Семирѣченскій горный округъ. Приискъ: Мало-Никольскій. Адресъ: г. Семипалатинскъ.

Стефановскій Г. А. Амурскій горный округъ. Приiski: Владимировскій, Николаевскій, Рождественскій, Троицкій, Тихоновскій. Адресъ: г. Зейская Пристань.

Столля Я. Ф. Томскій горный округъ. Приiski: Романовскій, Успенскій. Адресъ: г. Маринскъ, Томск. г. Романовскій приискъ Кельбесск. сист.

Стрѣтенское Т-во. Амурскій горный округъ. Приискъ: Любовинскій. Адресъ: ст. Стрѣтенская, Нерчинскаго уѣзда, Забайкальской обл.

Стульчинскій А. К. Южно-Енисейскій горный округъ. Приiski: Константино-Иннокентіевскій, Николае-Иннокентіевскій. Адресъ: ст. Рыбинская, Канскаго уѣзда, Енисейской г.

Стульчинскій А. К. и К^о. Южно-Енисейскій горный округъ. Приискъ Веселый. Адресъ ст. Рыбинская, Канскаго уѣзда, Енисейск. губ.

Судариковъ И. Н. Амурскій горный округъ. Приiski: Зазубринскій, Маринскій, Образцовый. Адресъ г. Благовѣщенскъ.

Сурина Т. А. Тобольско-Акмолинскій горный округъ. Приискъ Загадочный. Адресъ г. Кокчетавъ.

Сурковъ Ф. Ф. и К^о. Ачинско-Минусинскій горный округъ. Приiski: Константиновскій, Давыдовскій. Адресъ г. Минусинскъ.

Сурковъ Ф. Ф. Ачинско-Минусинскій горный округъ. Приискъ Мишинъ. Адресъ г. Минусинскъ.

Суслова М. П. Тобольско-Акмолинскій горный округъ. Адресъ г. Кокчетавъ.

Сусловъ Н. В. Тобольско-Акмолинскій горный округъ. Адресъ г. Кокчетавъ.

Суслоновъ И. А. и К^о. Ачинско-Минусинскій горный округъ. Приискъ Олигитривскій. Адресъ г. Минусинскъ.

Суслоновъ И. А. Ачинско-Минусинскій горный округъ. Приискъ Святителе-Николаевскій. Адресъ г. Минусинскъ.

32

- Сутарское т-во. Амурскій горный округъ. Пріискъ Ирнинскій. Адресъ ст. Срѣтенская, Нерчинс. уѣзда, Забайкальск. обл.
- Сычевъ В. Д. Томскій горный округъ. Пріиски: Богородице-Введенскій, Владимировскій. Адресъ г. Томскъ, Пески с. д.
- Сычевъ И. Д. Томскій горный округъ. Пріискъ Прокопьевскій. Адресъ г. Томскъ, Карповская, 5.
- Сѣнотрусовъ А. Я. Амурскій горный округъ. Пріискъ Воскресенскій. Адресъ почт. ст. Игнашино, Амурской обл.
- Табаконъ Н. Ф. Семипалат.-Семирѣченскій горный округъ. Пріиски: Ильинскій, Павловскій. Адресъ с. Снигирево, Бійскаго уѣзда, Томской губ.
- Тайнинское т-во. В.-Забайкальскій горный округъ. Пріиски: Ивановскій, Яковлевскій. Адресъ г. Нерчинскъ.
- Тейское т-во. Сѣв.-Енисейскій горный округъ. Адресъ С.-Петербургъ. Невскій, 68.
- Тибикское т-во. Ачинско-Минусинскій горный округъ. Пріискъ Тибикскій. Адресъ С.-Петербургъ, Петерб. наб., 38.
- Титовъ М. Г. Амурскій горный округъ. Пріиски: Евфимьевскій, Евграфовскій, Нижне-Урканскій, Преображенскій, Урканскій рудникъ. Адресъ ст. Джалинда-Рейново Амурской обл.
- Титовъ и Красильниковъ. Амурскій горный округъ. Пріиски Евграфовскій, Евфимьевскій, Михайловскій, Преображенскій. Адресъ ст. Джалиндинская, Амурской обл.
- Тихомирова М. Л. Томскій горный округъ. Пріискъ Софьевскій. Адресъ г. Томскъ.
- Токаревъ С. С. Бирюсинскій горный округъ. Пріиски: Благодатскій, Успенскій. Адресъ г. Красноярскъ.
- Токаренко Г. Т. Ленскій горный округъ. Пріиски: Воздвиженскій, Николае-Васильевскій, Ольгинскій. Адресъ г. Бодайбо.
- Токовина Е. Ф. Амурскій горный округъ. Пріиски: Иннокентьевскій, Неожиданный. Адресъ г. Зейская Пристань.
- Токское т-во. Амурскій горный округъ. Пріискъ Трехъ-Святительскій. Адресъ г. Благовѣщенскъ.
- Толмачевъ Х. С. Зап.-Забайкальскій горный округъ. Пріискъ Петропавловскій. Адресъ г. Баргузинъ.
- Томиловъ Н. И. Ленскій горный округъ. Пріискъ Червишевскій. Адресъ г. Бодайбо.
- Томчикъ А. Л. Зап.-Забайкальскій горный округъ. Пріискъ Крутой. Адресъ г. Бодайбо.
- Тонконоговъ А. П. и К^о. Южно-Енисейскій горный округъ. Пріискъ Александровскій. Адресъ г. Енисейскъ.
- Тонконоговъ И. П. Южно-Енисейскій горный округъ. Пріиски: Данило-Федоровскій, Петровскій. Адресъ г. Енисейскъ.
- Тонконоговъ И. П. и К^о. Южно-Енисейскій горный округъ. Пріискъ Степановскій. Адр. г. Енисейскъ.
- Топорковъ П. К. Ачинско-Минусинскій горный округъ. Пріискъ Прокопьевскій. Адресъ г. Минусинскъ.
- Топорковъ П. Е. Восточно-Забайкальскій горный округъ. Пріискъ Вознесенскій. Адресъ г. Акша, Заб. обл.
- Торсовъ Г. К. и К^о. Южно-Енисейскій горный округъ. Пріискъ Иннокентьевскій. Адресъ с. Каратузъ, Минусинск. уѣзда, Енисейской губ.
- Трудъ и Бережливость, т-во. Амурскій горный округъ. Адресъ г. Благовѣщенскъ.
- Труфановъ М. С. Амурскій горный округъ. Пріискъ Трехсвятительскій. Адресъ г. Благовѣщенскъ.
- Турійское т-во. Восточ.-Забайкальскій горный округъ. Пріискъ Іоанно-Алексѣевскій. Адресъ г. Чита.
- Тыжновъ М. А. и К^о. Южно-Енисейскій горный округъ. Пріискъ Пріютинскій. Адресъ с. Каргино, Енисейской губ.
- Удереиская К^о. Южно-Енисейскій горный округъ. Пріиски: Воскресенскій, Гаврило-Архангельскій, Митрофановскій. Адресъ г. Красноярскъ.
- Улейская О. А. Ю.-Енисейскій горный округъ. Адресъ г. Красноярскъ.
- Ульяновъ М. П. Томскій горный округъ. Пріиски: Александро-Екатерининскій, Пантелеймоновскій. Адресъ г. Томскъ.
- Унахинская К^о. Амурскій горный округъ. Пріискъ Казанскій. Адресъ г. Благовѣщенскъ.
- Урское т-во. Амурскій горный округъ. Пріискъ Никольскій. Адресъ ст. Игнашина, Амурской области.

Урушева А. А. Южно-Енисейскій горный округъ. Пріискъ Громкій. Адресъ г. Енисейскъ.

Урушевъ И. Н. и К^о. Южно-Енисейскій горный округъ. Пріискъ Сергіевскій. Адресъ г. Енисейскъ.

Усинская К^о. Ачинско-Минусинскій горный округъ. Пріиски: Вознесенскій, Воскресенскій, Михайловскій, Петропавловскій, Пророко-Ильинскій, Свято-Духовскій, Спасскій. Адресъ г. Минусинскъ.

Усковъ В. П. и К^о. Южно-Енисейскій горный округъ. Пріискъ Графо-Игнатевскій. Адр. г. Томскъ.

Усковъ В. П. Томская горная область. Пріиски: Александро-Невскій, Анастасіевскій, Веніаиновскій, Елизаветинскій, Ольгинскій. Адресъ г. Томскъ, Почтамтская д. Тѣльныхъ.

Усть-Селемджинское т-во. Амурскій горный округъ. Адресъ г. Благовѣщенскъ.

Федоровъ А. П. Томскій горный округъ. Пріиски: Московскій, Неудачный. Адресъ с. Салаиръ, Кузнецкаго уѣзда, Томской губ.

Федоровъ Н. Р. Амурскій горный округъ. Пріиски: Неожиданный, Эврика. Адр. г. Зейская Пристань.

Федотова А. В. Сѣв.-Енисейскій горный округъ. Пріискъ Царскосельскій. Адр. г. Енисейскъ.

Федуловъ Д. С. Ачинско-Минусинскій горный округъ. Пріискъ Иннокентьевскій. Адресъ ст. Игать, Сиб. ж. д., рез. с. Чебаки.

Феофановъ М. С. и К^о. Ачинско-Минусинскій горный округъ. Пріиски: Царево-Николаевскій, Владимировскій, Юліевскій. Адресъ с. Каратузь, Минусинскаго уѣзда, Енисейской губ.

Феофановъ М. С. Ачинско-Минусинскій горный округъ. Пріиски: Александро-Невскій, Николае-Иннокентьевскій, Юліе-Васильевскій. Адр. с. Каратузь, Минусинскаго уѣзда, Енисейской губ.

Филиповъ и К^о. Амурскій горный округъ. Пріиски: Альфонсовскій, Михайловскій. Адресъ г. Чита.

Франкфуртъ Т. Ш. Южно-Енисейскій горный округъ. Пріискъ Маріинскій. Адр. г. Красноярскъ.

Фризерь Н. Ф. Иркутская горная область. Пріиски: Елизаветинскій, Крапоткинскій, Оронскій, Сентябрьскій, Елкинскій. Адресъ г. Иркутскъ.

Фризерь Я. Л. Зап.-Забайкальскій горный округъ. Пріиски: Вспомогательный, Надеждинскій, Неожиданный, Павловскій, Рифовскій, Случайный, Фризеровскій. Адресъ г. Иркутскъ.

Фуксманъ И. В. и К^о. Ачинско-Минусинскій горный округъ. Адресъ г. Томскъ.

Фуксманъ І. Л. и К^о. Ачинско-Минусинскій горный округъ. Пріискъ Яковлевскій. Адресъ г. Томскъ.

Фуксманъ І. Я. и К^о. Томскій горный округъ. Пріискъ Семеновскій. Адресъ г. Томскъ.

Фуксманъ М. І. Томскій горный округъ. Пріиски: Александровскій, Нижне-Ивановскій. Адресъ г. Томскъ, Ефремовская ул.

Хабаровъ И. С. Ачинско-Минусинскій горный округъ. Пріискъ Пророко-Ильинскій. Адресъ с. Каратузь, Минусинск. уѣзда, Енисейск. губ.

Хаймовичъ Г. И. Амурскій горный округъ. Пріискъ Сомнительный. Адресъ г. Зейская Пристань.

Харченко В. М. Сѣв.-Енисейскій горный округъ. Пріиски: Конкордіевскій, Михайловскихъ—2, Нафанаиловскій. Адресъ г. Енисейскъ.

Харченко В. М. и К^о. Южно-Енисейскій горный округъ. Пріиски: Арсентьевскій, Евдокіевскій, Маріинскій, Великій, Александро-Невскій, Назойливый. Адресъ г. Енисейскъ.

Херпучи т-во. Приморскій горный округъ. Пріискъ Николаевскій. Адресъ г. Благовѣщенскъ.

Хилкова В. П. Южно-Енисейскій горный округъ. Пріиски: Благодатскій, Крестовоздвиженскій, Петропавловскій. Адресъ г. Красноярскъ.

Хилковъ В. П. и К^о. Южно-Енисейскій горный округъ. Пріискъ Ильинскій. Адр. г. Красноярскъ.

Хинганское т-во. Амурскій горный округъ. Пріиски: Михайло-Архангельскій, Пророко-Ильинскій. Адресъ г. Благовѣщенскъ.

Хмѣлярскій А. Н. Томскій горный округъ. Пріискъ Спасо-Преображенскій. Адресъ г. Кузнецкъ, Томск. губ.

Хозѣевъ М. В. З.-Забайкальскій горный округъ. Пріиски: Георгіевскій, Михайловскій. Адресъ с. Урлукъ, въ с. Хилкотайское, Верхнеудинск. уѣзда, Забайкальск. обл.

Хотимская А. Л. Семипалат.-Семирѣченск. горный округъ. Приiski: Адольфовскій, Воскресенскій, Иосифовскій, Многосложный, Софійскій. Адресъ г. Томскъ, Благовѣщенск, пер. д. Хтодаренко.

Хотимскій Г. Б. Томскій горный округъ. Приискъ Семеновскій. Адресъ с. Тисуль, Маринск. уѣзда, Томской губ.

Хотимскіе. Семипалатинско-Семирѣченскій горный округъ. Приискъ Троицкій. Адресъ р. Усть-Каменогорскъ.

Хотимскіе Г. Я. Семипалат.-Семирѣченск. горный округъ. Приiski: Дженаминскій, Николаевскій, Никольскій. Адресъ г. Усть-Каменогорскъ.

Хотимскій И. Б. и К^о. Томскій горный округъ. Приiski: Александро-Невскій Воскресенскій. Адресъ с. Тисуль, Маринск. уѣзда, Томской губ.

Хотимскій И. Б. Томскій горный округъ. Приискъ Подходящій. Адресъ с. Тисуль, Маринск. уѣзда, Томской губ.

Хрѣновъ И. Г. Приморскій горный округъ. Приискъ Петропавловскій. Адресъ г. Николаевскъ.

Часовщикова Е. Ф. Южно-Енисейскій горный округъ. Приискъ Спасскій. Адресъ Спасскій приискъ по р. Мамону, Енисейской губ.

Черемныхъ И. Д. Южно-Енисейскій горный округъ. Приискъ Александро-Федоровскій. Адресъ г. Енисейскъ.

Черкасова Е. А. Томскій горный округъ. Приискъ Миролюбивый. Адресъ г. Минусинскъ.

Черкасовъ Е. А. Томскій горный округъ. Приискъ Михайловскій. Адресъ г. Минусинскъ.

Чикиневъ Г. К. Сѣв.-Енисейскій горный округъ. Адресъ г. Енисейскъ.

Чиспиаковъ П. С. Ач.-Минус. горный окр. Приискъ Иннокентьевскій. Адресъ с. Ужуръ, Ачинск. уѣзда, Енисейской губ.

Чуевская М. А. Южно-Енисейскій горный округъ. Приискъ Ивановскій. Адресъ г. Красноярскъ.

Чуевская М. А. и Ко Южно-Енисейскій горный округъ. Приискъ Прасковье-Пятницкій. Адресъ г. Красноярскъ.

Чумовъ В. С. Семипалат.-Семирѣченскій горный округъ. Приискъ Рождественскій. Адресъ г. Усть-Каменогорскъ.

Шадринъ С. Р. Зап.-Забайкальскій горный округъ. Приiski: Надеждинскій, Неожиданный, Степановскій. Адресъ г. Бодайбо.

Шарыпова А. Х. Южно-Енисейскій горный округъ. Приiski: Андреевскій, Архангельскій, Боголюбскій, Радонежскій, Счастливый. Адресъ с. Каргино, Красноярск. уѣзда, Енисейск. губ.

Шарыпова А. Х. и Ко. Южно-Енисейскій горный округъ. Приискъ Леонтіе-Нильскій. Адресъ с. Каргино, Красноярск. уѣзда, Енисейск. губ.

Шарыпова и Навалихинъ Южно-Енисейскій горный округъ. Приискъ Валентино-Борисовскій. Адресъ с. Каргино, Енисейск. губ.

Шарыпова Е. И. Южно-Енисейскій горный округъ. Приискъ Пророко-Ильинскій. Адресъ г. Красноярскъ.

Шарыповъ А. М. Южно-Енисейскій горный округъ. Приискъ Вѣра. Адресъ г. Канскъ.

Шарыповъ И. П. Южно-Енисейскій горный округъ. Приiski: Александровскій, Викторовскій, Второ-Екатерининскій, Георгіевскій, Евгеньевскій, Евдокіевскій, Елисаветинскій, Преображенскій. Адр. г. Красноярскъ.

Шарыповъ И. П. и Ко. Южно-Енисейскій горный округъ. Приiski: Громовскій, Николаевскій, Петропавловскій. Адресъ г. Красноярскъ.

Шарыповъ М. Д. Южно-Енисейскій горный округъ. Приiski: Вѣра, Ивановскій. Адресъ г. Красноярскъ.

Шарыповъ М. Д. и Ко. Южно-Енисейскій горный округъ. Приискъ Владимировскій. Адресъ г. Красноярскъ.

Шафиръ Ѳ. Г. Ачинско-Минусинскій горный округъ. Адресъ с. Каратузъ, Минусинскаго уѣзда, Енисейской губ.

Шахановъ Е. П. Семипалатинско-Семирѣченскій горный округъ. Приискъ Елизаветинскій. Адресъ г. Усть-Каменогорскъ.

Шашинъ М. П. и К^о. Сѣв.-Енисейскій горный округъ. Приiski: Лидинскій, Прокпьевскій. Адресъ г. Енисейскъ.

Шварцбергъ Р. М. Ленскій горный округъ. Приiski: Александринскій, Предтеченскій, Сергіевскій, Софіе-Алексѣевскій. Адресъ г. Бодайбо.

Шварцъ М. Ф. и К^о. Ачинско-Минусинскій горный округъ. Приискъ Козьмо-Деміановскій. Адресъ г. Минусинскъ.

Швецъ М. Л. Зап.-Забайкальск. горн. окр. Приискъ Ново-Ивановскій. Адр. г. Иркутскъ.

Шевнинъ М. Н. Бирюсинскій горный округъ. Приискъ Андреевскій. Адресъ г. Нижнеудинскъ.

- Шестаковъ Н. М. Семипалат.-Семирѣченскій горный округъ. Пріискъ Воскресенскій. Адресъ г. Усть-Каменогорскъ.
- Шигаевъ И. Г. Ленскій горный округъ. Пріискъ Ивано-Ивановскій. Адресъ с. Нохтуйскъ, Мачинскія рез. Якутской обл.
- Шипилина Е. М. Амурскій горный округъ. Пріискъ Епизаветинскій. Адресъ г. Благовѣщенскъ.
- Шипилинъ И. П. Амурскій горный округъ. Пріискъ Маринскій. Адресъ г. Благовѣщенскъ.
- Ширманъ Л. А. В.-Забайкальскій горный округъ. Пріискъ Цвѣтушій. Адресъ г. Нерчинскъ.
- Шिशарина А. Г. Ачинско-Минусинскій горный округъ. Адресъ с. Каратузъ, Минусунскій уѣздъ, Енисейской губ.
- Шिशаринъ Г. Ф. Ачинско-Минусинскій горный округъ. Адресъ с. Каратузъ, Минусинск. уѣзда, Енисейской губ.
- Щмедель Ю. К. Семипалат.-Семирѣченскій горный округъ. Адресъ г. Усть-Каменогорскъ.
- Шмейеръ А. М. Семипалат.-Семирѣченскій горный округъ. Пріискъ Алексѣевскій. Адресъ г. Семипалатинскъ.
- Шмогинъ И. А. Семипалат.-Семирѣченскій горн. окр. Пріиски: Антониновскій, Михайло-Архангельскій, Николаевскій. Адресъ г. Усть-Каменогорскъ.
- Южно-Хинганское Т-во. Амурскій горн. окр. Пріиски: Григорьевскій, Евдокіе-Михайловскій, Ольгинскій. Адресъ ст. Екатерино-Николаевская, Амурской обл.
- Юркова Е. Л. Ачинско-Минусинскій горн. окр. Пріиски: Ивановскій, Петропавловскій, Свято-Троицкій, Семейный, Θεодосіевскій. Адресъ ст. Итатъ, Сиб. ж. д., с. Чебаки.
- Юровъ С. И. Амурскій горн. окр. Пріиски: Васильевскій, Иннокентіевскій, Лидинскій, Леоновскій. Адресъ г. Зейская Пристань.
- Яворская А. С. Амурскій горн. окр. Пріиски: Евграфовскій, Маристый, Тальцевый. Адресъ г. Зейская Пристань.
- Яковлевъ В. Ф. Южно-Енисейскій горн. окр. Пріиски: Ивановскій, Тимофѣевскій. Адресъ г. Красноярскъ.
- Яковлевъ Н. Ф. Южно-Енисейскій горн. окр. Пріиски: Александровскій, Анфиногеновскій, Надеждинскій. Адресъ г. Красноярскъ.
- Яковлевы Н. В. и А. Ф. Южно-Енисейскій горн. округъ. Пріиски: Воскресенско-Петровскій, Григорьевскій, Ивановскій. Адресъ г. Красноярскъ.
- Яныгинъ А. А. Ленскій горный округъ. Пріискъ Сергіевскій. Адресъ с. Нохтуйскъ Якутской обл.
- Якутское Т-во. Амурскій горн. округъ. Пріиски: Крещенскій, Майскій. Адресъ г. Благовѣщенскъ.
- Шпринбахъ Г. Э. Тобольско-Акмолинскій горный округъ. Пріискъ Петропавловскій. Адресъ: г. Петропавловскъ, Акмолинской области.
- Шуляренко-Дѣдковская М. М. Ленскій горный округъ. Пріискъ: Ивано-Николаевскій. Адресъ: г. Бодайбо.
- Шумова Т. П. В.—Забайкальскій горн. округъ. Пріискъ: Евдокіевскій. Адресъ: г. Чита.
- Шушейтановъ И. Д. З.-Забайкальскій горный округъ. Пріиски: Ивановскій Никольскій. Адресъ; с. Укырь, Верхнеуд. уѣзда, Забайкальской области.
- Шушейтановъ П. Д. З.-Забайкальскій горный округъ. Пріиски: Заманчивый, Задорный. Адресъ: с. Укырь, Верхнеуд. уѣзда, Забайкальской области.
- Щелкуновъ М. И. Ачинско-Минусинскій горный округъ. Адресъ г. Минусинскъ.
- Щелкуновъ М. И. и К^о. Ачинско-Минусинскій горный округъ. Пріиски: Георгіевскій, Крестовоздвиженскій. Адресъ: г. Минусинскъ.
- Щербакова В. С. Сѣв.-Енисейскій горный округъ. Пріиски: Иоанновскій, Θεодосіевскій, Адресъ: г. Енисейскъ.
- Щукинъ С. Л. Южно-Енисейскій горный округъ. Пріиски: Буранный, Георгіевскій. Адресъ: г. Енисейскъ.
- Щукинъ С. Л. и Ко. Сѣв.-Енисейскій горный округъ. Пріиски: Александровскій, Екатерининскій, Константиновскій. Адресъ: г. Енисейскъ.
- Т-во «Элеваторъ». Бирюсинскій горный округъ. Пріискъ Елизаветинскій. Адресъ г. Иркутскъ.
- Эмихъ М. А. Амурскій горный округъ. Пріискъ: Алексѣевскій, Адресъ: г. Благовѣщенскъ.
- Эсенго-Удыльское Т-во. Амурскій горный округъ. Адресъ: г. Хабаровскъ.
- Юдалевичъ М. А. Ачинско-Минусинскій горный округъ. Пріискъ: Царево-Александровскій. Адресъ: г. Маринскъ.
- Юдина А. И. Амурскій горный окр. Пріискъ: Казанскій. Адресъ: г. Благовѣщенскъ
- Южно-Алтайское Дѣло. Томскій горный округъ. Пріиски: Албасъ, Андоба, Большой Каучакъ, Веселый, Калтасъ. Сюэ, Чанымъ. Адресъ г. Бійскъ.

III. Фабрики и заводы.

Мѣдно—плавильные заводы.

Спасскій. Акмолинская обл. и уѣздъ. При ур. Кохъ-Узехъ, въ Спасской вол. Н-овъ И. А. Рязанова.

Вознесенскій. Семипалат. обл., Павлодарскій уѣздъ. Ур. Кара-Бидаякъ. Воскресенскаго горнопромышленнаго о-ва.

Козьмо-Демьяновскій. Семипалат. обл., Каркаралинскій уѣздъ. Въ 20 вер. отъ г. Каркаралинска. М. Т. Поповой.

Зыряновскій. Томская губ., Змѣиногорскій уѣздъ. При Зыряновскомъ рудникѣ. Зыряновскаго горнопромышленнаго о-ва.

Риддерскій. Томская губ., Змѣиногорскій уѣздъ. При с. Риддерскомъ. Кабинета Его Величества.

Сузунскій. Томская губ., Барнаульскій уѣздъ. Въ с. Сузунскомъ. Кабинета Его Величества.

Мысь-Яровскій. Тобольская губ., Тюменскій уѣздъ. Близъ д. Мысь, Яровской вол. Курбатова и Игнатъева.

Выплавка серебра и свинца.

Кутомарскій заводъ. Забайкальская обл., Нерчинско-Заводской уѣздъ. Кабинета Его Императорскаго Величества. Эксплуатируется Кабинетомъ.

Степановскій заводъ. Семипалатинская обл., Каркаралинскій уѣздъ. На урочищѣ Кызыль-Эспе. Владѣлица М. Т. Попова.

Змѣевская фабрика. Томская губ., Бійскій уѣздъ. Кабинета Его Императорскаго Величества. Эксплуатируется Зыряновскимъ горнопромышленнымъ о-вомъ.

Зыряновская фабрика. Томская губ., Змѣиногорскій уѣздъ. При Зыряновскомъ рудникѣ. Владѣлецъ—Зыряновское горнопромышленное о-во.

Риддерскій заводъ. Томская губ., Змѣиногорскій уѣздъ, село Риддерское. Кабинета Его Императорскаго Величества. Эксплуатируется Управленіемъ Алтайскаго округа вѣдомства Кабинета Его Императорскаго Величества.

Преображенскій рудникъ. Южно-Уссурійскій уѣздъ, Приморской обл., Трауберберга Т. А.

Чугуно-литейные и желѣзодѣлательные заводы.

Ивановъ, Д. В. Въ г. Омскѣ на Кладилевскомъ выгонѣ.

Чепуринъ И. П. Въ г. Благовѣщенскѣ, за рѣчкой Бурхановкой.

Шадринъ С. С. Въ г. Благовѣщенскѣ, рядомъ съ Архіерейской заимкой.

Александровъ Евг. Ник. Въ г. Красноярскѣ, островъ Посадный.

Ратьковъ-Рожнова Вл. Алек. Въ д. Абаканско-Заводской, Енис. губ. Минус. уѣзда.

Сибирская жел. дорога. Главныя мастерскія въ г. Красноярскѣ.

Мошковичъ Г. П. При р. Шилкѣ, Забайк. обл. Нерчинс. уѣздъ.

Мошковичъ Гр. Павл. Въ ст. Срѣтенскѣ, Забайк. обл.

Винникъ Ц. Въ г. Иркутскѣ.

Феофистовъ Ив. Ник. Въ г. Иркутскѣ.

Хановъ Серг. Алек. Въ г. Иркутскѣ.

Бюргикъ Р. И. Въ г. Владивостокѣ.

Суворовъ М. И. Въ г. Владивостокѣ.

Курбатовъ и Игнатъевъ. Близъ д. Мысь, Яровской вол. Тюменс. уѣзда, Тобольской губ.

Бутылевъ Тимоф.—г. Барнаулъ.

Злотницкій.—г. Томскъ.

Кабинетъ Его Величества.—с. Гурьевское, Кузнецк. уѣзда, Томской губ.

Плотниковъ и Гонтъ—г. Томскъ.

Кабинетъ Его Величества. При с. Петровскій заводъ. Забайк. обл. Верхнеуд. уѣзда.

Кузнецовъ О. О.—г. Иркутскъ.

Мошаровъ и Ко—г. Тюмень.

Балакшинъ—г. Курганъ.

Т-во «Союзъ»—г. Томскъ.

Якса-Квятковскій М. А.—г. Томскъ.

Т-во «Тоболь»—г. Курганъ.

Бр. Бревновы.—г. Иркутскъ.

Васильева Н. В.—г. Хабаровскъ.

Ункеръ И. И.—г. Хабаровскъ.

Олейниковъ С. Н.—г. Никольскъ-Уссурійскій.

Механическіе заводы и мастерскія.

Амурское о-во парох. и торговли.—г. Благовѣщенскъ, на бер. р. Амуре.
 Амурское пароходное т-во—г. Благовѣщенскъ.
 Жебровскій—г. Владивостокъ.
 Техничикъ—г. Владивостокъ.
 Кругляшевъ М. А.—г. Тюмень, за рѣк. Турою.
 Курбатовъ и Игнатъевъ. Близъ д. Мысь, Яровской вол., Тюмен. уѣзда, Тобольской губ.
 Трапезниковъ и Ко—г. Тюмень, за р. Турой.
 Якса-Квятковскій М. А.—г. Томскъ.
 Управление водными путями Амурскаго бассейна—г. Благовѣщенскъ.
 Шадринъ С. С.—г. Благовѣщенскъ.
 Т-во Чепуринъ и Афанасьевъ—г. Благовѣщенскъ.
 Брузинская И. А.—г. Благовѣщенскъ.
 Г. Б. Срулевичъ—г. Благовѣщенскъ.
 Бр. Бревновы—г. Иркутскъ.
 Виноградовъ Н. И.—г. Иркутскъ.
 Кузнецовъ Ф. Ф.—г. Иркутскъ.
 Θεоктистовъ Е. М.—г. Иркутскъ.
 Пудлинъ П. И.—г. Владивостокъ.

Винокуренные заводы.

Н-ки Поклевскаго-Козелль—г. Омскъ.
 Лукинъ В. М. Близъ д. Егорьевки, Амурской обл. и уѣзда.
 Бр. Даниловы—д. Луговка, Енисейской губ. Минусинскаго уѣзда.
 Колобова Кл. Степ.—д. Уджейская, Енисейской губ. Минусинскаго уѣзда.
 Некрасовъ Ив. Игн.—с. Брыжнково, Енисейской губ., Канскаго уѣзда.
 Н-ки Полякова. Близъ г. Красноярска и въ с. Каменскомъ, Енисейс. уѣзда и губ.
 Харченко Вас. Мих. Н-ки—г. Енисейскъ.
 Хижинскій Никанд.—д. Ладоновка, Енисейской губ., Ачинскаго уѣзда.
 Юдинъ Грен. Вас.—д. Трясутинская, Енисейской губ., Ачинскаго уѣзда и въ г. Красноярскѣ.
 Н-ки Яринова. По р. Убею, Енисейской губ., Минусин. уѣзда, Новоселов. вол.
 Буйвидъ Д. Д.—с. Красный-Яръ, Забайк. обл., Верхнеудинскаго уѣзда.
 Бутинъ Мих. Дм. Станица Куенская, Забайк. обл., Нерчинскаго уѣзда.
 Кукель Е. И. на рѣкѣ Мостовой, Забайк. обл., Верхнеудинскаго уѣзда,
 Бутинъ близъ с. Гороховскаго, Иркутской губ. и уѣзда.
 Бр. Бѣлоголовые—с. Тельма, Иркутской губ. и уѣзда.
 Бѣлозеровъ Иннон. Ник.—с. Нижне-Кукутъ, Иркутской губ. и уѣзда.
 Григорьевъ Бор.—на р. Иреги, Иркутской губ., Балаганскаго уѣзда.
 Цицерманъ и Лѣсковъ—въ 12 вер. отъ с. Тулунъ, Иркут. губ., Нижнеуд. уѣзда.
 Михайловъ и Ко—с. Еловка, Иркутской губ. и уѣзда.
 Пастушинскій Як. Гр.—въ 4 вер. отъ д. Сорты, Иркут. губ. и уѣзда.
 Эльштейнъ Андр. Андр.—г. Иркутскѣ.
 Плещеевъ и Ко—г. Семипалатинскѣ.
 Н-ки Поклевскаго-Козелль—д. Падуны, Тобольск. губ., Тюменскаго уѣзда.
 Давыдовска Н. М.—д. Муромцево, Тобольск. губ., Тарскаго уѣзда.
 Бр. Злоказовы—д. Петровской, Тобольск. губ., Ялуторовскаго уѣзда.
 Н-ки Смолина—г. Курганъ.
 Н-ки Трегубова—близъ г. Тобольска, Карачинская вол.
 Ушакова О. А.—близъ д. Барашковой, Тобольск. губ., Курганск. уѣзда.
 Н-ки Хаймовича—д. Битя, Тобольск. губ., Тюкалинск. уѣзда.
 Щербаковъ А. И.—г. Тара.
 Сыромятниковъ Алек. Андр.—г. Тобольскъ.
 Андроновскій—г. Томскъ.
 Бр. Ерофѣевы—г. Канскъ (2 вер. отъ города).
 Звѣревъ.—г. Томскъ.
 Королева—дер. Краснорѣчно-Заводская, Томской губ. и уѣзда.
 Т. Д. Евграфъ Кухтеринъ С-ья—село Кузовлево, Томской губ. и уѣзда.
 Платоновъ и Ко—близъ с. Соколовскаго, Томской губ., Бійскаго уѣзда.
 Рыбаковъ и Ко—близъ г. Бійска.
 Чердынцевъ В. П.—дер. Бамъ, Томской губ., Мариинскаго уѣзда.
 Шкроева—село Бержечинское, Томской губ., Каинскаго уѣзда.

Бр. Ворсины и Олюнины—г. Барнаулъ.
 Поскотиновъ В. И.—г. Барнаулъ.
 Макаровъ А. и К.—г. Благовѣщенскъ.
 Т-во Ивано-Андреевскаго винокур. зав.—близъ с. Еловка, Иркутск. губ. и уѣзда.
 Т-во Нечаевъ и Кузнецовъ—с. Захаль, Иркутск. губ. и уѣзда.

Пивоваренные и пиво-медоваренные заводы.

Гецевичъ. Въ г. Петропавловскѣ.
 Губаревъ. Въ г. Омскѣ.
 Кубринъ и С-вья. Въ г. Акмолинскѣ.
 Бр. Мариупольскіе. Въ г. Омскѣ.
 Шпрингбахъ. Въ г. Петропавловскѣ.
 Августовскій К. О. Въ г. Благовѣщенскѣ.
 Залескина Б. С. Въ г. Благовѣщенскѣ.
 Лукинъ В. М. Въ г. Благовѣщенскѣ.
 „Паульсенъ“. Въ г. Благовѣщенскѣ.
 Т-во „Пивоваръ“. Въ г. Минусинскѣ.
 Т-во „Пивоваръ“. Въ г. Красноярскѣ.
 Щербаковъ М. Я. Въ г. Енисейскѣ.
 Байдинъ Ю. П. Въ с. Кеновскомъ, Забайк. обл., Читинск. уѣзда.
 Гейзе и Голдобина. Въ г. Верхнеудинскѣ.
 Кобоско Н. С. Въ ст. Титовской, Забайк. обл., Читинск. уѣзда.
 Кобоско К. С. Тоже.
 Кобылкинъ А. К. Близъ гор. Верхнеудинска.
 Лукинъ В. М. Въ ст. Срѣтенскѣ.
 Пятовскій Я. М. Близъ г. Троицкосавска.
 Шустовъ и К^о на р. Маргуль, Забайк. обл., Нерчинск. уѣзда.
 Бложенскій Мих. Георг. Въ г. Иркутскѣ.
 Гольянъ Ст. Войц. Въ г. Нижнеудинскѣ.
 Доренберъ Фед. Фед. Въ г. Иркутскѣ.
 Зицерманъ и Лейбовичъ. Въ с. Бѣльскомъ, Иркут. губ., Балаг. уѣзда.
 Половниковъ Пав. Андр. Въ г. Иркутскѣ.
 Сошниковъ Алек. Ник. Въ г. Иркутскѣ.
 Чижевскій Ант. Ив. Въ г. Иркутскѣ.
 Т-во Вержбилловскаго и К^о. Въ г. Никольскѣ-Уссурійскомъ.
 Но-юк-си. Въ г. Владивостокѣ.
 Рикъ. Въ г. Владивостокѣ.
 Суй-тай-ной. Въ г. Хабаровскѣ.
 Т-во Сѣданка. На р. Сѣданкѣ, Южно-Уссур. уѣзда, Приморской обл.
 Тирончай. Въ г. Хабаровскѣ.
 Ван-бен-тянъ. Въ г. Владивостокѣ.)
 Ван-фа. » »)
 Ли-сун-чанъ » »)
 Лю-сун-янъ » »)
 Таке-дзиръ » »)
 Ю-фа. » »)
 Цзя-цзун-цзо » »)
 Манзовскіе.
 Васильевъ И. и К^о Въ г. Семипалатинскѣ.
 Никитина. Въ Семипалатинскѣ.
 Плещеевъ и К^о Въ г. Семипалатинскѣ.
 Пятковъ Н. Близъ г. Павлодара.
 Седгитовское Горное О-во. Въ г. Семипалатинскѣ.
 Баевъ В. П. Въ г. Ишимѣ.
 Давыдовская Н. М. Въ г. Тюмени.
 Н-ки Смолина. Въ г. Курганѣ.
 Сыромятниковъ. Въ г. Тобольскѣ.
 Шитоевъ и Ядрышниковъ. Въ г. Тюмени.
 Бр. Ворсины и Олюнина. Близъ г. Барнаула.
 Бр. Ерофѣевы—г. Каинскъ.
 Зеленевскій—г. Томскъ.
 Морозова Ел. Гр.—г. Бійскъ.
 Рейдейлигманъ—г. Томскъ.
 Т. Д. Савельевъ и С-вья—г. Мариинскъ.

Старицынъ и Будкевичъ—г. Бійскъ.
 Фуксманъ—г. Томскъ.
 Чердынцева В. П. Дер. Баймъ, Томской губ., Мариинскаго уѣзда.
 Гицингеръ А. И.—г. Красноярскъ.
 Хаустовъ и Бурмакинъ—г. Ачинскъ.
 Н-ки Поклевскаго-Козелль—г. Курганъ.
 Лукьяновъ И. П.—г. Барнаулъ.
 Крюгеръ—г. Томскъ.
 Рифесталь—г. Иркутскъ.
 Пятовскій Я. М.—г. Троицкосавскъ.
 Залѣскій С. Б.—г. Благовѣщенскъ.
 Бр. Суховы и К^о—г. Барнаулъ.
 Красимовичъ И. М.—г. Кузнецкъ.
 Вейсъ И. Я.—с. Витимъ, Киренскаго уѣзда, Иркут. губ.

Водочные заводы.

Н-ки Поклевскаго-Козелль—г. Омскъ.
 Кобылкинъ А. К.—Близъ г. Верхнеудинска.
 Лукинъ В. М.—Никольскъ-Уссурійскій.
 Бр. Хлѣбниковы—г. Хабаровскъ.
 Комаровъ Я. С.—г. Иркутскъ.
 Вытновъ—г. Томскъ.
 Патушинскій Я. Г.—г. Иркутскъ.

Дрожжевые заводы.

Н-ки Поклевскаго-Козелль—г. Омскъ.
 Афонинъ П. М.—г. Благовѣщенскъ.
 Лившицъ А.—г. Благовѣщенскъ.
 Звѣревъ Д. Е.—г. Томскъ.
 Перцель Я. М.—г. Иркутскъ.
 Гуляевъ М. М.—г. Барнаулъ.
 Глейзеръ Н. Б.—г. Чита.
 Соколова М. А.—г. Иркутскъ.

Сукно-ткацкія фабрики.

Андреевъ П. А. Близъ д. Ядрышниковой, Тугулымской вол., Тюменскаго уѣзда Тоб. губ.
 Андреевъ Як. Прох.—д. Саитковская, Кошукской вол., Туринскаго уѣзда Тобольской губ.
 Бр. Злоказовы.—г. Томскъ.

Обработка волокнистыхъ веществъ.

Вагановъ А. А. Шерстомойное заведеніе.—г. Петропавловскъ, при рѣкѣ Ишимѣ.
 Левина Анна. Шерстомойно-ваточное заведеніе.—г. Петропавловскъ.
 Першинъ Г. П. Шерстомойное заведеніе.—г. Петропавловскъ.
 Шафѣевъ С. В. Шерстомойное заведеніе.—г. Петропавловскъ.
 Бр. Алексѣевы. Шерстомойное заведеніе, при рѣкѣ Иртышѣ, въ Семипалатинск. уѣздѣ, Семипалатинской обл.
 Андреевъ А. П. Шерстомойное заведеніе, при рѣкѣ Иртышѣ, въ Семипалат. уѣздѣ, Семипалатинской обл.
 Бр. Злоказовы. Шерстомойное заведеніе, при рѣкѣ Иртышѣ, въ Семипалат. уѣздѣ, Семипалатинской обл.
 Андреевъ П. Л. Паровое шерстомойное заведеніе. Близъ г. Тюмени, въ казачьихъ лугахъ.
 Андреевъ Я. П. Шерстомойное заведеніе.—д. Саиткова, Туринскаго уѣзда, Тобольск. губ.

Овчинныя и шубныя заведенія.

Бочагова А.—г. Петропавловскъ.
 Трусова А.—г. Петропавловскъ, при р. Ишимѣ.
 Турлапова А.—г. Петропавловскъ, при р. Ишимѣ.
 Ушакова А.—г. Петропавловскъ, при р. Ишимѣ.
 Яворихъ М., Макѣевъ К., Костинъ В. — пос. Надеждинскій, Петропавловскаго уѣзда, Акмолинской области.
 Теплоухова И. К.—г. Благовѣщенскъ, за рѣкой Бурхановкой.
 Андо вѣрова Я. С.—ст. Срѣтенскъ, при р. Шилѣ.
 Бро Х. Г.—г. Нерчинскъ.
 Голумба Д. М.—г. Нерчинскъ.
 Лукина А. И.—Нерчинскій уѣздъ, Забайк. обл., при р. Шилѣ.
 Лукина В. М.—Нерчинско-Заводскій округъ, Забайк. обл., при р. Шилѣ.

Новоселова М. Н. Близъ г. Верхнеудинска, при р. Селенгѣ.
 Рыжкова А. И.—г. Нерчинскъ.
 Залѣсова Ф. С.—г. Иркутскъ.
 Маслова И. П.—г. Иркутскъ.
 Нятина К. Т.—г. Иркутскъ.
 Киселева П. Д.—с. Шатровское, Ялуторовск. уѣзда, Тобольской губ.
 Собенина А. Л.—с. Шатровское, Ялуторовск. уѣзда, Тобольской губ.
 Собенина Г. Г.—с. Шатровское, Ялуторовск. уѣзда, Тобольской губ.
 Собенина П. И.—с. Шатровское, Ялуторовск. уѣзда, Тобольской губ.
 Ядрышниковъ К. А.—с. Шатровское, Ялуторовск. уѣзда, Тобольской губ.
 Дроздова.—г. Томскъ.
 Бутовина—г. Томскъ.
 Ларина.—г. Ачинскъ.

Спичечныя фабрики.

Лукина В. М. Въ г. Благовѣщенскѣ.
 Лукина и Павлова. Въ г. Благовѣщенскѣ.
 Т-ва Ротовъ и Минскій. Село Усолъе, Иркутской губ. и уѣзда.
 Суворова. На р. Сѣданкѣ, въ Приморской обл., въ Южно-Уссурійс. уѣздѣ.
 Т. Д. Ев. Кухтеринъ С-вья. Въ г. Томскѣ, въ д. Киргизкѣ.

Цементныя заводы.

Т-ва Амурскаго цемента. При станціи Баянь, Нерчинскаго уѣзда, Забайкальской области.

Т-ва Сибирскаго цемента. При станціи Заиграево, Верхнеудинскаго уѣзда, Забайкальской обл.

Кирпичныя заводы.

(съ числомъ рабочихъ свыше 10-ти).

Акмолинская область.

Бубенова. Въ пос. Агаирскомъ, Омскаго уѣзда.
 Галкина. Въ пос. Омскомъ, Омскаго уѣзда.
 Гиганова и Андреева. Въ пос. Омскомъ, Омскаго уѣзда.
 Задворнаго. Въ пос. Захламенскомъ, Омскаго уѣзда.
 Задворнаго и Лундина. Въ пос. Захламенскомъ, Омскаго уѣзда.
 Кислова. Въ г. Петропавловскѣ, на р. Ишимѣ.
 Куперштейна М. А. Въ г. Омскѣ, на Бутурскомъ форшт.
 Лундина. Въ пос. Захламенскомъ, Омскаго уѣзда.
 Малахова А.—г. Петропавловскѣ, на р. Ишимѣ.
 Палатникова Е.—г. Петропавловскѣ, на р. Ишимѣ.
 Пахатина—пос. Захламенскъ, Омскаго уѣзда.
 Сибирской жел. дороги—г. Петропавловскѣ, на р. Ишимѣ.
 Спивака—пос. Атаманскъ, Омскаго уѣзда.

Амурская область.

Астафьева—г. Благовѣщенскъ, за рѣчкой Бурхановкой.
 Измайлова—г. Благовѣщенскъ, за рѣчкой Бурхановкой.
 Ло-ва (кит. под.)—г. Благовѣщенскъ, за рѣчкой Бурхановкой.
 Мордина П. В.—г. Благовѣщенскъ.
 Назарова—г. Благовѣщенскъ, за рѣчкой Бурхановкой.
 Ся-ру-бо (кит. под.)—г. Благовѣщенскъ, за рѣчкой Бурхановкой.
 Гон-ти-по (кит. под.)—г. Благовѣщенскъ, за рѣчкой Бурхановкой.
 Ю-о-фа (кит. под.)—г. Благовѣщенскъ, за рѣчкой Бурхановкой.
 Мордина П. П.—г. Благовѣщенскъ.

Забайкальская область.

Мишнова А. А. При пос. Каштакскомъ, Титовской ст., Читинскаго уѣзда.
 Игнатьева Д. Ф. Близъ сел. Кенонскаго, Читинскаго уѣзда.
 Куликова В. С.—Срѣтенскъ.
 Шемелина Я. С. Близъ ст. Титовской, Читинскаго уѣзда.

Иркутская губернія.

Аглища С. П.—г. Иркутскъ.
 Брянцева А. Г.—г. Иркутскъ.
 Варварича Г. Е.—с. Усолъе, Иркутскаго уѣзда.

Винокурова Л. М.—г. Иркутскъ.
 Власова П. И.—г. Иркутскъ.
 Воложина М. Т.—г. Иркутскъ.
 Звѣрева Ф. В.—г. Иркутскъ.
 Иркутскаго тюремнаго замка—г. Иркутскъ.
 Крутикова—г. Иркутскъ.
 Кузьмина Ф. И.—г. Иркутскъ.
 Кукса Х.—г. Иркутскъ.
 Курбатова Н. П.—г. Иркутскъ.
 Латышева Е. С.—г. Иркутскъ.
 Латышева К. М.—г. Иркутскъ.
 Михайлова А. В.—г. Иркутскъ.
 Мишина Е. А.—г. Иркутскъ.
 Немировскаго I. А.—г. Иркутскъ.
 Пинаева А. М.—с. Усолье, Иркутскаго уѣзда.
 Пискунова А. И.—г. Иркутскъ.
 Пискунова Н. Е.—г. Иркутскъ.
 Поповой А. Г.—г. Иркутскъ.
 Рова А. М.—г. Иркутскъ.
 Рублинскаго Г. Ф.—г. Иркутскъ.
 Соколовскаго И. Ф.—г. Иркутскъ.
 Соосновскаго Т. М.—г. Иркутскъ.
 Филиппова М. Н.—г. Иркутскъ.
 Щербакова П. И.—г. Иркутскъ.
 Могилева В. А.—г. Иркутскъ.

Приморская область.

Бородина Д. С.—г. Никольскъ-Уссурійскій.
 Бурлацва П. М.—г. Хабаровскъ.
 Военнаго вѣдомства—г. Хабаровскъ.
 Гей Эри.—г. Николаевскъ на Амурѣ.
 Хабаровской Городской управы—г. Хабаровскъ.
 Владивостокской городской управы—г. Владивостокъ, близъ ст. Сѣданки.
 Добровидова—г. Хабаровскъ.
 Кустера П.—г. Владивостокъ.
 Мальцева Н. ки—г. Хабаровскъ.
 Потовскаго—г. Владивостокъ.
 Санъ-синъ-юнгъ—г. Владивостокъ.
 Скидельскаго—бухта Улиссъ.
 Слугина—г. Хабаровскъ.
 Успенскаго—г. Хабаровскъ.
 Чинъ-Хай—г. Хабаровскъ.

Семипалатинская область.

Дерова А. Близъ ст. Павлодарской, Павлодарскаго уѣзда.
 Еремика Г. Близъ г. Павлодара.
 Маркова А. Близъ г. Павлодара.
 г. Павлодара.
 Рамазанова Ф. Близъ г. Павлодара.

Тобольская губернія.

Новикова и Агафонцева—г. Тюмень.
 Хвастунова А. Н. Близъ д. Анисимовой, Тобольскаго уѣзда.

Томская губернія.

Бадулевой Евд. Близъ г. Барнаула.
 Годунова В. Близъ г. Барнаула.
 Витима Р.—г. Томскъ.
 Еремѣева М. Близъ г. Барнаула.
 Заморужева—г. Томскъ.
 Кулева В. Близъ г. Барнаула.
 Михайлова и Малышева—г. Томскъ.
 Некрасова И. М.—г. Томскъ.
 Пичугина—г. Томскъ.
 Россійское Т-во—г. Томскъ.
 Стукова А.—г. Томскъ.
 Пухова В. Близъ г. Барнаула.

Минѣва І. Я.—г. Томскъ.

Якутская область.

Атласова К. К.—г. Якутскъ, около озера «Сайсаръ».

Енисейская губернія.

Никольскій и Ко—г. Красноярскъ.

Стеклодѣлательные заводы.

Мордина П. В.—им. «Отрадное», Амурско-Зейской вол., Амурской обл.
Карнакова В. И. и Даниловыхъ И. и А. При рѣкѣ Качѣ, въ Занедѣвской вол. Красноярскаго уѣзда, Енисейской губ.
Бр. Бѣлоголовые—с. Тельма, Иркутской губ.
Лейбовича, Воллернера и Ко—г. Иркутскъ.
Скуратовича—с. Малое-Еланское, Иркутскаго уѣзда и губ.
Егорова А. М.—с. Угловое, Южно-Уссурійскаго уѣзда, Приморской обл.
Блашкина Ф. Я.—д. Чинѣво, Курганскаго уѣзда, Тобольской губ.
Бр. Злоказовыхъ—д. Петровское, Ялуторовскаго уѣзда, Тобольск. губ.
Меньщикова И. И. Близъ с. Боровлянскаго, Курганскаго уѣзда, Тобольской губ.
Москвина А. Н.—д. Чинѣво, Курганскаго уѣзда, Тобольской губ.
Платонова И. К. Близъ с. Соколовскаго, Бійскаго уѣзда, Томской губ.
Королевой—г. Томскъ.
Перевалова и Ко.—г. Иркутскъ.

Кожевенные заводы.

Акмолинская область.

Акчуринна Х.—ст. Петропавловская, Петропавловскаго уѣзда.
Бѣлова П. И.—ст. Атбасарская, Атбасарскаго уѣзда.
Голыхъ Д. Н.—г. Петропавловскъ.
Елкина А. А.—г. Петропавловскъ.
Жилина В. С.—г. Петропавловскъ.
Зенкова В. П.—г. Петропавловскъ.
Кошкарова М.—ст. Сандыктовская, Кокчетавскаго уѣзда.
Микрюкова Т. С.—г. Петропавловскъ.
Морозова. Близъ г. Омска, на лѣвомъ берегу Иртыша.
Николаева П. К. Въ 5 вер. отъ ст. Щученской, Кокчетавск. уѣзда.
Рылова И. И.—г. Петропавловскъ.
Суслова Ал.—ст. Сандыктавская, Кокчетавскаго уѣзда.
Таминскаго.—пос. Омскъ, Омскаго уѣзда.
Утробина И. П.—пос. Новорыбинскъ, Петропавловск. уѣзда.
Фукколова И.—г. Акмолинскъ.

Амурская область.

Ланкина Г. М.—г. Благовѣщенскъ, за рѣчкой Бурхановкой.
Чуринна и Ко.—г. Благовѣщенскъ, за рѣчкой Бурхановкой.
Теплоухова П. И.—г. Благовѣщенскъ.
Петрова Г. Н.—г. Благовѣщенскъ.
Мочалова Л. Е.—г. Благовѣщенскъ.
Тулупова Д. А.—г. Благовѣщенскъ.

Енисейская губернія.

Егорова А. М.—г. Красноярскъ.
Зоповой Евд. П.—г. Енисейскъ.
Коновалова Я.—г. Енисейскъ.
Хорошевой Анны—г. Енисейскъ.
Шестиперова И. А.—г. Енисейскъ.

Забайкальская область.

Андовѣрова Я. С.—Срѣтенскъ.
Бро Х. Г.—г. Нерчинскъ.
Голумба Д. М.—г. Нерчинскъ.
Бр. Зазовскіе и Исаевъ А.—г. Чита.
Колешъ И. А. Н-ки. Близъ г. Читы.
Лукина А. И. При рѣкѣ Шилкѣ, Нерчинскаго уѣзда.
Лукина В. М. При рѣкѣ Алтачѣ, Нерчинско-Заводскаго уѣзда.
Переломовой А. В.—с. Газимурское, Нерчинско-Заводскаго уѣзда.
Пятовскаго Р. М.—сл. Усть-Кяхта, Троицкосавскаго уѣзда.
Рубановича С. А.—г. Чита.
Самсоновича А. Л.—с. Июкское, Селенгинск. уѣзда.
Синицыной С. Я.—с. Среднія-Дурены, Троицкосавск. уѣзда.
Смолева С. С.—сл. Кяхта.
Собенникова и бр. Молчановыхъ—с. Среднія-Дурены, Троицкосавскаго уѣзда.
Файнберга Р. М.—с. Кабанское, Селенгинск. уѣзда.
Флегонтова Ф. К. ст. Олочинская, Нерчинско-Заводск. уѣзда.

Приморская область.

Артешнова Ф. С.—г. Никольскъ-Уссурійскій.

Семипалатинская область.

Булакова К.—г. Семипалатинскъ, на городскомъ выгонѣ.
Гусева П.—Чингистайской вол., Устькаменогорск. уѣзда.
Мѣновщикова—Чингистайской вол., Устькаменогорск. уѣзда.
Осипова И.—Павлодарскій уѣздъ, при протокѣ р. Иртыша.
Ременникова Г. И.—ст. Семипалатинскъ, Семипалатинск. уѣзда.

Сорокина.—13 вер. отъ г. Зайсана, на р. Бакасу.
Сорокина Л. между пос. Прѣснымъ и Чернорѣцкимъ, Павлодарскаго уѣзда.
Хамитова О.—г. Семипалатинскъ, на городскомъ выгонѣ.

Тобольская губернія.

Вологодскаго В. Ф.—д. Половинки, Тюкалинск. уѣзда.
Бр. Кузнецовы—с. Юргинское, Ялуторовс. уѣзда.
Колмогорова Ф. С.—г. Тюмень, за рѣкою Турой.
Рылова М. С.—г. Тюмень, за рѣкою Турой.
Бр. Шуваловы—г. Тюмень, за рѣкою Турой.
Порошина Н. Н.—г. Тюкалинскъ.
Компанейцева П. Ф.—г. Тюкалинскъ.
Владимирова С. Т.—г. Тюкалинскъ.
Владимирова Е. Т.—г. Тюкалинскъ.
Мошинскаго Н. К.—г. Тара.
Сѣдельникова—г. Тара.
Трухина Н. А.—г. Тобольскъ.

Томская губернія.

Вронникова—г. Томскъ.
Вякишева М. Н.—г. Мариинскъ.
Ворткова А.—с. Чистюньское, Барнаульск. уѣзда.
Гаврилова В.—с. Средне-Красиловское, Барнаульск. уѣзда.
Грибкова П.—1 вер. отъ с. Кыштовскаго, Каинск. уѣзда.
Еремѣева—г. Томскъ.
Кирилова А. П.—с. Змѣиногорское, Змѣиногорск. уѣзда.
Колмакова Я.—д. Чулымское, Барнаульск. уѣзда.
Косицына—г. Томскъ.
Куратова И.—г. Барнаулъ.

Мариупольскаго Г.—с. Казаткульское, Каинск. уѣзда.
Митина В. П.—с. Змѣиногорское, Змѣиногорскаго уѣзда.
Митрохина И. С.—1 вер. отъ г. Каинска.
Морозовой Е. Г.—г. Бійскъ.
Мясникова А. Д.—1 вер. отъ г. Каинска.
Перлштейна.—г. Томскъ.
Плотникова Я.—д. Островная, Космалинской вол., Барнаульск. уѣзда.
Попова С. О.—д. Купунда, Каинск. уѣзда.
Савельева Трифона съ С-ми—г. Мариинскъ.
Селкотина Д.—д. Стольниково, Бродск. вол., Барнаульск. уѣзда.
Тинкера С.—1 вер. отъ г. Каинска.
Титова И.—д. Ворось-Желчино, Комтинской вол., Барнаульскаго уѣзда.
Ульянова.—г. Томскъ.
Фуксмана.—г. Томскъ.
Хохлова А. Я.—2 вер. отъ с. Локтевск., Змѣиногорскаго уѣзда.
Шамовскаго Э. Е.—г. Ново-Николаевскъ, у рѣки Ельцовки.
Святочевскаго П. Н.—г. Мариинскъ.
Золотарева И. М.—г. Мариинскъ.
Вишняка Г. Я.—г. Мариинскъ.
Гурьевича Б. А.—г. Мариинскъ.
Бр. Кузьминыхъ.—г. Мариинскъ.
Устюжанина А. Я.—г. Мариинскъ.
Лещева П.—г. Мариинскъ.
Горшковой.—г. Каинскъ.
Федорова.—г. Каинскъ.
Каплана.—г. Томскъ.
Голева А. В.—г. Барнаулъ.
Пермитина.—г. Томскъ.

Иркутская губернія.

Гутмана И. И.—г. Иркутскъ.
Бр. Юцисъ.—г. Иркутскъ.
Лоцмана А. И.—г. Иркутскъ.
Лукина А. И.—г. Иркутскъ.
Смагина Н. В.—г. Иркутскъ.

Мыловаренные заводы.

Тенигина В.—г. Петропавловскъ, при р. Ишимѣ.
Бр. Зазовскихъ и Исаева А.—г. Чита.
Колеша И. А.—Близъ г. Читы, при р. Ингодѣ.
Лукина В. М.—Нерчинско-Заводской уѣздъ Забайкальской обл., при р. Алтачѣ.
Осокина Г. М.—Близъ Кяхты, Троицко-савск. уѣзда, Забайкальской обл.
Рубановича С. А.—г. Чита.
Смолева С. С.—сл. Усть-Кяхта, Троицко-савск. уѣзда, Забайкальской обл.
Готовецъ и К^о.—г. Владивостокъ.
Бр. Колмаковыхъ.—На рѣкѣ Укѣ въ Ялуторовскомъ уѣздѣ, Тобольской губ.
Текутьева А. И.—Близъ г. Тюмени.
Варанова.—г. Томскъ.
Вронникова.—г. Томскъ.
Еремѣева.—г. Томскъ.
Колокольникова Н.—г. Барнаулъ.

Косицына.—г. Томскъ.
Лагутина.—г. Томскъ.
Панова М.—Близъ г. Барнаула.
Перлштейна.—г. Томскъ.
Ульянова.—г. Томскъ.
Фуксмана.—г. Томскъ.
Мошковица. На р. Шилкѣ, Нерчинск. уѣзда, Забайкальской обл.
Мельникова—г. Минусинскъ.
Гриднева А. М. Н-ки—г. Благовѣщенскъ.
Кузнецова Б. И. Н-ки—г. Благовѣщенскъ.
Самохвалова М. И.—г. Благовѣщенскъ.
Андовѣрова Я. С.—г. Срѣтенскъ.
Мягкова Ф. В.—г. Омскъ.
Бр. Гилевыхъ—въ г. Тюмени.
Томскаго Т-ва—г. Томскъ.
Пермитина—г. Томскъ.
Бордуксона Е. Б.—г. Иркутскъ.
Монахова С. И.—г. Владивостокъ.

Лѣсопильные заводы.

- Хаберовъ С. В.—г. Омскъ, Акмолинской обл.
 Дризина Я. Е.—г. Омскъ.
 Жернаковъ В. А.—г. Омскъ.
 Хвастунова А. Н.—г. Омскъ.
 Амурское об-во пароход. и торговли—
 г. Благовѣщенскъ.
 Кувшиновъ Ѳ. К.—г. Благовѣщенскъ.
 Мординъ П. В.—г. Благовѣщенскъ.
 Алексѣева В. съ С-ми тор. д.—г. Благо-
 вѣщенскъ.
 Т-во И. В. Ельцова—г. Благовѣщенскъ.
 Зейское лѣсопромышленное Т-во—
 г. Благовѣщенскъ.
 Либманъ Изр.—г. Красноярскъ.
 Хатковская Анна—г. Красноярскъ.
 Т-во Никольскій и К^о—г. Красноярскъ.
 Кузнецова—г. Ачинскъ.
 Загузинъ И. А. и Добдановъ Д.—За-
 байкальской обл. при р. Хилкѣ Верхн. уѣздъ.
 Лукинъ Вл. Мих.—ст. Срѣтенскъ, при р.
 Шилкѣ.
 Ноздровскій Н. К.—Забайкальской обл.
 въ Верхнеуд. уѣздѣ при р. Хилкѣ.
 Сергѣевское Т-во.—Близъ г. Верхнеудин.
 Андовѣрова Я. С.—г. Срѣтенскъ.
 Второва Н-ки—г. Иркутскъ.
 Кравецъ П. Р.—г. Иркутскъ.
 Лаптевъ Ник. Арт.—г. Иркутскъ.
 Кравецъ и Курбатовъ—г. Иркутскъ.
 Патушинскій—г. Иркутскъ.
 Поповъ—г. Иркутскъ.
 Орловъ-Яковлевъ И. Я.—г. Владиво-
 стокъ.
- Кларксонъ—г. Владивостокъ.
 Суворовъ М. И.—г. Владивостокъ.
 Цепьянцевъ Гр. Ос.—ст. Бипинъ,
 Уссур. ж. д.
 Шабановъ—ст. Донская, Южно-Уссур. у.,
 Приморск. обл.
 Плюсинъ—г. Хабаровскъ.
 Пудлинъ П. И.—г. Владивостокъ.
 Гонцевъ А. Я.—г. Владивостокъ.
 Агафонцевъ С. С.—г. Тюмень.
 Бр. Вардропперъ. При д. Жиряковой,
 Тюменск. уѣзда, Тобольской губ.
 Корчемкинъ И. и Ромашевъ А.—г. Тю-
 мень.
 Новоселовы И. А. и С. М.—г. Тюмень.
 Печокасъ Ив. Андр.—г. Тобольскъ.
 Прорвинъ Мих. Конст.—г. Тюмень.
 Бр. Селянкины—г. Тюмень.
 Смолина Д. И. Н-ки. Въ им. Илецкомъ,
 Курганск. уѣзда, Тобольской губ.
 Текутьевъ А. П.—г. Тюмень.
 Хвастуновъ А. Н.—с. Кошукское, Ту-
 ринск. уѣзда, Тобольской губ.
 Т-во Новоселовъ и К^о—г. Тюмень.
 Т-во Лаптевы и Минаевъ—г. Тюмень.
 Бр. Кыркаловы—г. Тюмень.
 Владимировъ—г. Томскъ.
 Козловъ Р. Г.—г. Барнаулъ.
 Еремѣевъ М. Н.—г. Барнаулъ.
 Иваницкій П. М.—г. Томскъ.
 Лопуховъ А. С.—г. Томскъ.

Мукомольныя мельницы.

Акмолинская область.

- Бородинъ П. С.—г. Омскъ, на Луговскомъ форштадтѣ.
 Бѣлова С. Е.—стан. Атбасарская, Атбасарскаго уѣзда.
 Девлеткильдеева—пос. Архангельскъ, Петропавловскаго уѣзда.
 Дидриха Г.—г. Омскъ, на выгонѣ Бутурскаго форшт.
 Т-ва Ковалевъ и Кузнецовъ—пос. Атаманскъ, Омскаго уѣзда.
 Ковлера—г. Омскъ, на выгонѣ Бутурскаго форштадта.
 Ременникова. На лѣвомъ берегу Иртыша, въ Омскомъ уѣздѣ.
 Т-во Сантѣ. На правомъ берегу Иртыша, въ Омскомъ уѣздѣ.
 Хабарова С. В.—г. Омскъ, на выгонѣ Бутурскаго форшт.
 Харламова В.—ст. Лобановская, Кокчетавскаго уѣзда.

Амурская область.

- Алексѣева съ С-ми—г. Благовѣщенскъ.
 Бр. Саянинныхъ—г. Благовѣщенскъ, за рѣчкой Бурхановкой.
 Торг. Домъ И. Я. Чуринъ и К^о—г. Благовѣщенскъ, набережная рѣки Зей.
 Кувшинова Ѳ. К.—г. Благовѣщенскъ.
 Бр. Буяновыхъ—г. Благовѣщенскъ.
 Н-ковъ Х. П. Тетюковыхъ—г. Благовѣщенскъ.
 Бр. Матвѣенко—г. Благовѣщенскъ.

Енисейская губернія.

- Баландина А. А. При устьѣ рѣки Сыры, Абаканской вол., Минусинск. уѣзда.
 Пашенныхъ Н. П. Близъ с. Курачинскаго, Курачинской вол., Минусинск. уѣзда.
 Емельянова А. И. Близъ д. Сиды, Минусин. уѣзда, Енис. губ.

Забайкальская область.

- Антицьева Д. М.—пос. Бянкино, Нерчинскаго уѣзда.
 Годдобина Н. И. При р. Селенгѣ, Верхнеудинскаго уѣзда.
 Золотарева Б. И.—с. Ганзурино, Селенгинскаго уѣзда.

Игнатъева Д. Ф. Влизъ г. Читы, по р. Ингодъ, Читинскаго уѣзда.
 Лукина В. М.—Срѣтенскъ, Нерчинскаго уѣзда.
 Мельникова А. А.—Срѣтенскъ, Нерчинскаго уѣзда.
 Осокина М. Ф. При рѣкѣ Песчанкѣ, Селенгинскаго уѣзда.
 Рифа Ф. И. На островѣ Баранкѣ, при р. Шилкѣ, Читинскаго уѣзда.
 Сергѣевскаго Т-ва. Влизъ г. Верхнеудинска.
 Фролова П. А. При рѣкѣ Иволгѣ, Селенгинскаго уѣзда.
 Фумана И. Д. При рѣкѣ Гильберѣ, Селенгинскаго уѣзда.

Иркутская губернія.

Кравецъ П. Р.—г. Иркутскъ.
 Мятелева Я. Е.—г. Иркутскъ и с. Кимильтей, Нижн. уѣзда.
 Бр. Бакиновы Т. Д.—г. Иркутскъ.

Приморская область.

Гожагъ П. И. Влизъ ст. Свѣякино, Южно-Уссурійскаго уѣзда.
 Линдгилина О. В.—г. Николаевскъ на Амурѣ.
 Тифонтай и К^о.—г. Хабаровскъ.
 Токманова—с. Камень-Рыболовъ.
 Дудевскій Г.—г. Хабаровскъ.

Семипалатинская область.

Красильникова И. А. и К^о—г. Семипалатинскъ.
 Мусина С.—г. Семипалатинскъ.
 Плещеева П.—г. Семипалатинскъ, на городскомъ выгонѣ.

Тобольская губернія.

Бронникова Н. Ф. На рѣкѣ Тоболѣ, Мало-Чаусовской вол., Курганск. уѣзда.
 Гусева С. Р.—д. Семеново, Ялutorовскаго уѣзда.
 Дунаева М. М. На рѣкѣ Тоболѣ, Мало-Чаусовской вол., Курганск. уѣзда.
 Бр. Колмаковы. На рѣкѣ Укъ, Заводо-Уковской вол. Ялutorовск. уѣзда.
 Сыромятникова А. А. На рѣкѣ Аремзянкѣ, Тобольск. уѣзда, Броник. вол.
 Текутьева А. И. Влизъ г. Тюмени.
 Хвастунова А. Н.—с. Кошукское, Туринскаго уѣзда.
 Печокасъ И. А.—г. Тобольскъ, на берегу р. Иртыша.
 Бр. Вардропперъ. При д. Жиряковой, Тюменск. уѣзда.
 Бр. Бакиновы—г. Курганъ.
 Соколова М. В.—г. Курганъ.

Томская губернія.

Бодуновъ В.—д. Синиково, Барнаульск. уѣзда.
 Горохова В.—Бердской волости, Барнаульск. уѣзда.
 Ерофѣевскаго Акц. О-ва—г. Каинскъ.
 Кухтерина Е. и С-вья Торг. Домъ—с. Кузовлево, Томск. уѣзда.
 Малыгина С. А.—д. Тамарское, Каинскаго уѣзда.
 Оханскаго—д. Масняхино, Барнаульск. уѣзда.
 Федуллова Ив.—с. Повилиха, Барнаульск. уѣзда.
 Фуксмана И. Л.—районъ Спасской вол., Томск. уѣзда.
 Т-во Д. И. Смолина Н-ки—г. Курганъ.
 Платонова И. К.—г. Барнаулъ.
 Грязнова Г. В.—г. Барнаулъ.
 Южно-Алтайская мукомольня и К^о.—г. Новониколаевскъ.
 Алтайская фабрично-промышлен. К^о.—г. Новониколаевскъ.

Салотопенные заводы.

Акчуринна Х. А.—г. Петропавловскъ, при р. Ишимѣ.	Волкова Я. И.—г. Петропавловскъ, при р. Ишимѣ.
Акчуринной Х. Д.—г. Петропавловскъ, при р. Ишимѣ.	Девлеткильдѣева М.—г. Петропавловскъ, при р. Ишимѣ.
Бичуринна С. Д.—г. Петропавловскъ, при р. Ишимѣ.	Искакова Ш.—ст. Кокчетавская въ ур. Ключи, Кокчетавск. уѣзда, Акм. обл.
Бичуринна Ф. Д.—г. Петропавловскъ, при р. Ишимѣ.	Казанцева Г. И.—г. Петропавловскъ, при р. Ишимѣ.
Бобровъ М.—г. Петропавловскъ, при р. Ишимѣ.	Каражанова Б.—г. Петропавловскъ, при р. Ишимѣ.
Буторина И. А.—г. Петропавловскъ, при р. Ишимѣ.	Кошкарлова М. К. Кокчетовскій уѣздъ, Акмолинск. обл. внизъ по р. Джебайкѣ.

Мумьджанова М.—ст. Кокчетавская, въ ур. Ключи, Акмолинской обл.
 Мухаметовъ-Мурза.—ст. Кокчетавская въ ур. Ключи, Акмолинской обл.
 Усмакова Ш.—ст. Кокчетавская въ ур. Ключи, Акмолинской обл.

Янгуразова Г.—г. Петропавловскъ, при р. Ишимъ.
 Фалькора М. Д.—г. Колывань.
 Барсуковыхъ бр.—г. Томскъ.
 Дудзинской Р. Н.—г. Ишимъ.
 Симакова П. А.—г. Ишимъ.
 Т-во Д. И. Смолина Н-ки.—г. Кургань.

Свѣчные заводы.

Перфильевой С.—г. Омскъ, на Слободскомъ выгонѣ.
 Колешъ И. А. Близъ г. Читы, при рѣкѣ Ингодѣ.
 Лукина В. М.—Нерчинско-Заводской уѣз. Забайк. обл., при р. Алтачѣ.
 Осокина Г. М. Близъ Кяхты, Троицко-савск. уѣзда, Забайк. обл.
 Самбросова—г. Никольскъ-Уссурийскій.
 Св.-Троицкаго монастыря.—Южно-Уссурийскій уѣздъ, Приморской обл., по р.

Уссури. При монастырѣ.
 Тобольской епархіи—г. Тобольскъ.
 Томской епархіи.—Близъ г. Томска.
 Михайлова—г. Томскъ.
 Бр. Ларионовыхъ.—г. Красноярскъ.
 Мельникова.—г. Минусинскъ.
 Пермитина.—г. Томскъ.
 Текутьева А. И.—г. Тюмень.
 Терентьева В. И.—г. Минусинскъ.
 Кузьминыхъ Е. Н.—г. Ачинскъ (воскъ).

Солеваренные заводы.

Абаканскій. Енисейской губ., Минусинскаго уѣзда. И. I. Войцѣховскаго.
 Бейскій. Енисейской губ., Минусинск. уѣзда. И. М. Четыковъ и К^о
 Василіе-Ивановскій. Енисейской губ., Минусинск. уѣзда. В. И. Корнакова и И. И. Лыткина.
 Манзинскій. Енисейской губ., Енисейск. уѣзда. По р. Манзѣ, Пинчугской вол. Влад. Казна. Экспл. И. Е. Глотовъ.
 Троицкій. Енисейской губ., Канскаго уѣзда. По р. Усолкѣ, Тасѣвской волости, Влад. Казна. Экспл. Ф. М. Яковлевъ.
 Киранскій. Забайкальской обл., Троицкосавск. уѣзда. Въ 6-ти вер. отъ поселка Кирана. Экспл. М. А. Коковинъ.
 Иркутскій. Иркутской губ. и уѣзда. Влад. Казна. Экспл. Казна.
 Усть-Кутскій. Иркутской губ., Киренскаго уѣзда—с. Усть-Кутское. Влад. Казна. Экспл. Казна.

Экипажные мастерскія.

Антипова А. Е.—г. Благовѣщенскъ.
 Новацкаго I. И. г. Благовѣщенскъ.
 Бр. Злотниковыхъ—г. Иркутскъ.
 Нобель А. и Мохова В.—г. Иркутскъ.
 Дьяконова—г. Иркутскъ.
 Урбановича—г. Иркутскъ.
 Ханова Е. А.—г. Иркутскъ.
 Пухкалова. Торг. домъ—г. Владивостокъ.

Замкова—г. Томскъ.
 Каракулова—г. Томскъ.
 Патрушева—г. Томскъ.
 Эсаулова—г. Томскъ.
 Куперштейна—г. Омскъ.
 Липатникова П. А.—г. Омскъ.
 Рѣшетникова Ф. Я.—г. Омскъ.
 Коршель Ф. А.—г. Иркутскъ.

Мебельно-столярныя фабрики.

Владимировъ—г. Томскъ.
 Гольдгамсть и Вальсбрунтъ—г. Томскъ.
 Тренцовъ—г. Томскъ.

Бернштейнъ А. З.—г. Томскъ.
 Лопухова—г. Томскъ.
 Музучукъ и Давыдовъ—г. Владивостокъ.

Заведенія искусственныхъ минеральныхъ водъ.

Маріупольскаго З. М. Торг. Д.—г. Омскъ, на казачьемъ выгонѣ.
 Афонина П. М.—г. Благовѣщенскъ, Николаевс. ул., собст. д.
 Лившица А.—г. Благовѣщенскъ, Зейская улица.
 Кобояси—г. Владивостокъ.
 Коллоритъ—г. Владивостокъ.
 Толмачевъ—г. Владивостокъ.
 Хозини и Демьяненко—г. Николаевскъ.
 Бр. Ворсины и Олюнины—г. Барнаулъ.
 Кацелелхисона—г. Томскъ.

Корневскаго—г. Томскъ.
 Пейсахова—г. Томскъ.
 Пяткова Н.—г. Семипалатинскъ.
 Медицинскаго Т-ва—г. Томскъ.
 Чистякова С. Ф.—г. Омскъ.
 Маріупольскаго—г. Омскъ.
 Нестеренко—г. Омскъ.
 Савельева Т. съ С-ми—г. Маріинскъ.
 Заводъ «Натураль»—г. Красноярскъ.
 Лейбинъ А. А.—г. Иркутскъ.
 Перцель Я. М.—г. Иркутскъ.
 Стецкевичъ Ф. И.—г. Никольскъ-Уссурийскій

Маслодѣльные заводы.

Акмолинская область.

- Ардакова Л. С.—ст. Омскъ, поселокъ Омскій.
 Черлаковскаго станичнаго общества—ст. Черлаковская, пос. Черла.
 Ильина И. М. и Фефера Л. Д.—ст. Черлаковская, пос. Изылбашъ.
 Дорохова А. и Копылова С.—ст. Черлаковская, пос. Соляной.
 Рудакова И.—ст. Исиль-Куль, Сиб. ж. д., с. Украинское Омскаго уѣзда.
 Казанцева Г.—ст. Петропавловскъ, ур. эсаула М. Михайлова.
 Васновича С.—ст. Петропавловскъ. Заимка Васновича, Петропавл. уѣзда.
 Петровскаго сельскаго общества—ст. Петропавловскъ. Село Петровское.
 Грудинина—ст. Петропавловскъ, пос. Биликульскій.
 Теплухина А.—ст. Медвѣжья Сиб. ж. д. Пос. Чистянский, Петропавл. уѣзда.
 Лукьянова Г.—ст. Прѣсновскъ. Пос. Н.-Михайловскій, Петропавл. уѣзда.
 Филиппова И.—ст. Арыкъ—Балыкская. Пос. Н.-Бурлукскій, Коччетав. уѣзда.
 Дмитриева Ф.—ст. Николаевская. Пос. Николаевскій, Омскаго уѣзда.
 Стволова З. Т.—ст. Николаевская. Пос. Покровскій, Омскаго уѣзда.
 Алексеевой А.—ст. Мариановка, Сиб. ж. д. Пос. Курганскій, Омскаго уѣзда.
 Саломатова С.—ст. Николаевская, Пос. Соляной, Омскаго уѣзда.
 Вяткина В. И.—ст. Омскъ. Пос. Захламинскій.
 Черлаковскаго станичнаго общества—ст. Черлаки. Пос. Б.-Атмасскій.
 Калистратова Ф. Д.—п. ст. Черлаковская, пос. Соляной.
 Гугова М. и Торыкина П.—ст. Черлаковская, пос. Татарскій.
 Акчурина А.—ст. Петропавловскъ, ур. Таранова, Петропавл. уѣзда.
 Бучельника П.—ст. Петропавловскъ, село Полтавское.
 Марконъ Ц.—ст. Петропавловскъ, с. Покровское, Петропавл. уѣзда.
 Колякина Я. А.—ст. Медвѣжья Сиб. ж. д. пос. Перво-Торскій, Петроп. уѣзда.
 Харина—ст. Петропавловскъ, пос. Песчановскій, Петроп. уѣзда.
 Зернышкина—ст. Прѣсногорьковскъ, пос. Песчановскій, Петроп. уѣзда.
 Лукьянова Г.—ст. Курганъ, пос. Новорыбинскій, Петроп. уѣзда.
 Грязнова Г. Е.—ст. Николаевская, Омскаго уѣзда.
 Заматаева И.—ст. Николаевская, пос. Волчанскій Омскаго уѣзда.
 Чекишева А. А.—ст. Николаевская, пос. Орловскій Омскаго уѣзда.
 Шуппанова А. ст. Николаевская, пос. Степной Омскаго уѣзда.
 Вольтера Э. А.—ст. Николаевская, пос. Лѣсоозерскій Омскаго уѣзда.
 Т-во Довбора—пос. Аталганскій, Омскаго уѣзда.
 Калашниковъ А. Н.—пос. Кабановскій, Петропавловскаго уѣзда.
 Шабловскій Н. А.—ст. Прѣсновская, Петропавловскаго уѣзда.

Томская губернія.

- Звягинцева Ф. Е.—село Камышенское, Сычевской вол., Бійск. уѣзда.
 Попова А. Н.—деревня Тайна Сростенской вол., Бійскаго уѣзда.
 Малафѣева Н. Г.—село Куяганское Сычевской вол., Бійскаго уѣзда.
 Тырышкина В. И.—село Н.-Тырышкинское Сычевской вол., Бійскаго уѣзда.
 Денисова И. Е.—дер. Горбунова, Уйманская управа, Бійскаго уѣзда.
 Лебедева И. П.—пос. Соосновскій Чарышской вол. Бійскаго уѣзда.
 Шестакова В.—пос. Тультинскій, Чарышской вол., Бійскаго уѣзда.
 Тарскаго Д. Д.—пос. Тулатинскій Чарышской вол., Бійскаго уѣзда.
 Шестакова и Тарскаго—пос. Яровскій, Чарышской вол., Бійскаго уѣзда.
 Т-ва Сибирскаго маслодѣлія—село Верхъ-Убіенское, Владимирской вол. Бійскаго уѣзда.
 Верткова А. П.—село Колыванское, Колыванской вол., Змѣиногорскаго уѣзда.
 Шестакова А.—село Пустынное, Колыванской вол., Змѣиногорскаго уѣзда.
 Морозова М. Т.—дер. Каснощевово, Колыванской вол., Змѣиногорскаго уѣзда.
 Чергова А. А.—село Айское, Алтайской вол.
 Маткевича Ф. Ю.—заимка близъ д. Черги, Алтайской вол.
 Бабушкина А.—заимка близъ д. Черги, Алтайской вол.
 Бр. Бландовыхъ—село Сѣтовское, Алтайской вол.
 Бр. Бландовыхъ—г. Барнаулъ и г. Бійскъ.
 Юдина И. Н.—дер. Шабалина, Алтайской вол. Томск. уѣзда.
 Дѣйкова П. М.—пос. Маральевскій, Бійскаго уѣзда, Антоніевская вол.
 Тарскаго Д. И.—дер. Березовка, Бійскаго уѣзда.
 Лубягина В. Н.—дер. Симовка, Анюйской вол., Бійскаго уѣзда.
 Мосина Р. И.—дер. Слюденка, Анюйской вол., Бійскаго уѣзда.
 Винокурова О. В.—дер. Ушаниха, Барнаульскаго уѣзда, Орд. вол.
 Копнина Н.—дер. Ушаниха, Барнаульскаго уѣзда, Орд. вол.
 Каплинской А.—дер. Панова, Барнаульскаго уѣзда, Ребр. вол.

- Зыкова А. С.—дер. Шаргина, Барнаульского уезда, Ребр. вол.
 Бульвахтеръ М. Г.—село Чернокурьино, Барнаульского уезда.
 Денисова В. С.—дер. Шуригина, Барнаульского уезда, Чинг. вол.
 Артельный маслосдѣльный—дер. Лебяж.-Озеро, Барнаульск. уезда, Шадр. вол.
 Дурнева—дер. Макарова, Барнаульск. уезда, Кулунд. вол.
 Наумова—дер. Селовнева, Барнаульск. уезда, Кулунд. вол.
 Безсонова—с. Тюменцево, Барнаульск. уезда, Кулунд. вол.
 Теплякова—село Шелаболиха, Барнаул. уезда, Кулунд. вол.
 Бакинова П. Ф.—дер. Тазкаева, Барнаул. уезда, Легостаев. вол.
 Бычкова И. В.—дер. Ипангова, Барнаул. уезда.
 Бычкова И. В.—село Лялинское, Барнаул. уезда, Лялинской вол.
 Чумоскина Д. Ф.—с. Дмитрия-Титовское, Барнаул. уезда, Чумыш. вол.
 Королева Н. Т.—дер. Верхъ-Чиковская, Барнаул. уезда, Екат. вол.
 Фотѣева И. В.—с. Баклушево, Барнаул. уезда, Карасук. вол.
 Перелѣсъ П. А.—дер. Нижне-Черемошная, Барнаул. уезда, Карасук. вол.
 Мариупольскаго А. Г.—село Карасукское, Барнаул. уезда.
 Плотникова В. Г.—с. Карасукское, Барнаул. уезда.
 Суханова П. В.—с. Петропавловское, Барнаул. уезда, Карасук. вол.
 Артельной маслосдѣльни—д. Ново-Песчаная, Барнаул. уезда.
 Сарова И. А.—Ст. Антоніевская, Бійскаго уезда.
 Якубовича Ф. Ст. Антоніевская, пос. Терскій, Бійскаго уезда.
 Ложникова М. И. Село Михайловское, Бійскаго уезда, Ануйской вол.
 Лебедева И. П. Дер. Симовка, Бійскаго уезда, Ануйской вол.
 Алексѣева Т. Ф. Дер. Соловьяха, Бійскаго уезда, Ануйской вол.
 Жиликова С. Г. Дер. Ушаниха, Барнаульского уезда, Ордынс. вол.
 Павловск. артел. маслосдѣльни. Село Павловское, Барнаульск. уезда.
 Рѣчкунова К. В. Дер. Рожневъ Логъ, Барнаульск. уезда, Ребрихин. вол.
 Сорокина А. Ф. Дер. Зубкова, Барнаул. уезда, Чернокур. вол.
 Попова В. Е. Дер. Шилова-Курья, Барнаул. уезда, Чернокур. вол.
 Рѣчкунова К. и К^о. С. Барнаульское, Барнаульск. уезда, Шадр. вол.
 Рѣчкунова и Кислякова. Дер. Панфилова, Барнаул. уезда, Шадрин. вол.
 Горячева. Дер. Плотникова, Барнаульского уезда, Кулунд. вол.
 Гусельникова. Дер. Телеутская, Барнаульского уезда, Кулундинс. вол.
 Зубова. С. Тюменцево, Барнаульск. уезда, Кулундин. вол.
 Молотилова А. П. Село Хабары, Барнаул. уезда, Кумышск. вол.
 Бергера Р. М. Дер. Верхне-Урюмская, Барнаульск. уезда, Лялинс. вол.
 Зыкова М. Н. Дер. Ипанатова, Барнаульского уезда, Лялин. вол.
 Емельянова А. Г. Дер. Ключи, Барнаульского уезда, Лялин. вол.
 Чистякова К. В. Дер. Ирманская, Барнаульск. уезда, Екатер. вол.
 Семенова И. Г. Дер. Поваренки, Барнаульск. уезда, Екатер. вол.
 Мьяникова А. М. С. Волчье-Притыка, Барнаульск. уезда, Карасук. вол.
 Бычкова И. В. Дер. Ново-Горностаево, Барнаульск. уезда, Карасук. вол.
 Молотилова П. А. с. Карасукское, Барнаульского уезда.
 Рубиновича Б. М. Дер. Коневья Озера, Барнаульского уезда.
 Акентіева В. Ф. с. Шлѣханово, Барнаульск. уезда, Карасук. вол.
 Быкова И. Село Чистоозерное, Каинскаго уезда, Юдинс. вол.
 Мариупольскаго М. с. Юдино, Каинскаго уезда.
 Игнатова. Село Букрѣво-Шлесо, Барнаульского уезда.
 Кузьмина Е. Д. Луковская, Барнаульск. уезда, Алекс. вол.
 Сарова И. с. Вяткинское, Барнаульского уезда, Барнаул. вол.
 Сарова И. Дер. Колпакова, Барнаул. уезда, Барнаульской вол.
 Никулина. с. Савинское, Барнаульского уезда, Барнаульск. вол.
 Щеглова. Пос. Ольгинское, Каинскаго уезда.
 Силиной К. Село Спасское, Каинскаго уезда, Усть-Тартав. вол.
 Алтыновой А. И. Сел. Тартасъ, Каинскаго уезда.
 Островскаго Р. И. Село Тартасъ, Каинскаго уезда.
 Богатаго М. И. с. Усть-Изесское, Каинскаго уезда, У.—Тартас. вол.
 Дмитриевой. С. Усть-Тартасское, Каинскаго уезда.
 Сибирцева А. Пос. Ефремовскій, Каинскаго уезда, Шипиц. вол.
 Артельныя Маслосдѣльни. Дер. Кулында, Каинскаго уезда.
 Сибирцева. Дер. Кулибинская, Каинскаго уезда.
 Дображко И. Дер. Воробьева, Каинскаго уезда, Кишт. вол.
 Грибкова П. Село Киштское, Каинскаго уезда, Кишт. вол.
 Иванова В. С. Булатово, Каинскаго уезда, Н. Каинс. вол.
 Крымскаго И. Село Ичинское, Каинскаго уезда, Н. Каинс. вол.
 Иванова С. Дер. Н.-Гребенщикова, Каинск. уезда, Н. Каинс. вол.

- Ерофеевой.—с. Казачий-Мысь, Каинского уезда, Омской вол.
 Житкова А.—с. Камышево, Каинского уезда, Омской вол.
 Лермокъ Б. Село Камышево, Каинского уезда, Омской вол.
 Барановской. Дер. Неупокоева, Каинского уезда, Омской вол.
 Войткевичъ—Село Селишь, Каинского уезда, Омской вол.
 Захарова Г.—с. Угуйское, Каинского уезда, Омской вол.
 Архипова С.—с. Вознесенское, Каинского уезда, Вознесен. вол.
 Тараданова М.—с. Юдино, Каинского уезда.
 Сегелко Э. Э.—с. Зыково, Барнаульского уезда, Алексѣев. вол.
 Верткова А. П. Дер. Безголосово, Барнаульск. уезда, Барнаул. вол.
 Артельной Маслодѣльни.—с. Кашино, Барнаульск. уезда, Барнаульск. вол.
 Никулина С. Я. Дер. Колпаково, Барнаульского уезда.
 Нагорныхъ А. К. Дер. Урюпина, Барнаульского уезда.
 Алтыновой А.—с. Спасское, Каинского уезда, Уст.-Тарт. вол.
 Томилова М. О.—с. Спасское, Каинского уезда, Усть-Тарт. вол.
 Кладницкаго А. А.—с. Таргасъ, Каинского уезда.
 Барановскаго Х. Дер. Тюсьменскъ, Каинского уезда, Уст.-Тартавс. вол.
 Архаровой М. В.—с. Усть-Таргасъ, Каинского уезда.
 Фельдманъ Н. И.—с. Антошкино, Каинского уезда, Шипиц. вол.
 Кладницкаго Я. А. Дер. Сибирцева, Каинского уезда, Шипиц. вол.
 Барановскаго И. Дер. Красноярская, Кишт. вол., Каинского уезда.
 Грибкова П. А.—с. Майзасъ, Кишт. вол., Каинского уезда.
 Грибковой О.—с. Кыштовское, Каинского уезда.
 Перельманъ А. И. Село Бергульское, Каинского уезда.
 Михайлова Д.—с. Булатово, Каинского уезда.
 Левака М. А. Село Верхне-Ичинское, Каинского уезда.
 Бычкова К. И. Село Антошкинское, Каинского уезда, Покров. вол.
 Архарова М.—с. Камышево, Каинск. уезда, Омск. вол.
 Левина И. В.—с. Камышево, Каинск. уезда, Омск. вол.
 Сосновской Ф.—с. Кушагово, Каинск. уезда, Омск. вол.
 Шестернина А. К.—д. Тихановка, Каинск. уезда, Омск. вол.
 Архарова М. Б.—пос. Ново-Александровскій, Каинск. уезда, Омск. вол.
 Бушмакина В. М.—с. Усть-Тарское, Каинск. уезда, Омск. вол.
 Кладницкаго А. С.—с. Вознесенское, Каинск. уезда.
 Сел.ско-хозяйств. фермы.—Александринъ, Каинск. уезда.
 Иванова И.—д. Горбунова, Каинск. уезда, Каинск. вол.
 Абрамовича—с. Ушково, Каинск. уезда, Каинск. вол.
 Житкова В.—д. Верхне-Омская, Каинск. уезда, Омск. вол.
 Шпикельмана—пос. Дреуцкій, Каинск. уезда, Омск. вол.
 Каширцевой М.—с. Вознесенское, Каинск. уезда, Вознесенск. вол.
 Раузицъ Г.—д. Полтавка, Каинск. уезда, Вознесенск. вол.
 Бузанскаго М.—д. Бородихина, Каинск. уезда, Вознесенск. вол.
 Каменецкаго Х.—д. Яркуль, Каинск. уезда, Вознесенск. вол.
 Артель маслодѣльная—д. Зюзинская, Каинск. уезда, Казанск. вол.
 Маслова—с. Тагановскъ, Каинск. уезда, Казанской вол.
 Уманьскаго—д. Ново-Карасулино, Каинск. уезда, Казанской вол.
 Антонычева И.—с. Карачи, Каинск. уезда, Покровской вол.
 Бучкова М.—с. Карачи, Каинск. уезда, Покровской вол.
 Астахова И. Э.—с. Покровское, Каинск. уезда.
 Тоболовой К. О.—с. Покровское, Каинск. уезда.
 Ковалюнасъ—с. Турумовское, Каинск. уезда, Покровской вол.
 Нейманъ М. Ф.—с. Ново-Гутовское, Каинск. уезда, Таскаевской вол.
 Шмуловича М. С.—с. Курганъ, Каинск. уезда, Убинск. вол.
 Теплякова Б.—с. Урезъ, Каинск. уезда, Шипиц. вол.
 Барановскаго Я.—с. Шипицынское, Каинского уезда.
 Алек. Постаногова—с. Шипицынское, Каинск. уезда.
 Постаногова К.—с. Шипицынское, Каинск. уезда.
 Щеглова Ф.—с. Шипицынское, Каинск. уезда.
 Болдырева Н. Д.—д. Заячье, Каинск. уезда, Юдинск. вол.
 Левака М.—д. Вергуль, Бараб. Инород. упр., Каинск. уезда.
 Гребенщикова И.—д. Бородинна, Каинск. уезда, Каинск. вол.
 Яковлева С.—с. Ушково, Каинск. уезда, Каинск. вол.
 Мариупольскаго Г.—д. Дубровина, Каинск. уезда, Омской вол.
 Сосновскаго А.—с. Казач.-Мысь, Каинск. уезда, Омской вол.
 Богатова М. И.—с. Меншиково, Каинск. уезда, Вознесенск. вол.
 Кладницкаго А. А.—с. Селикалинское, Каинск. уезда, Вознесенск. вол.

- Мариупольскаго А.—с. Казаткуль, Каинск. уѣзда, Казат. вол.
 Астаховой Н. И.—с. Щегловское, Каинск. уѣзда, Вознесенск. вол.
 Воробьева Г. С.—с. Зюзинское, Каинск. уѣзда, Казанской вол.
 Голубевой Е.—с. Кожниково, Каинск. уѣзда, Казанской вол.
 Лагофетъ Н.—с. Тагановское, Каинск. уѣзда, Казанской вол.
 Кучкова—с. Карачи, Каинск. уѣзда, Покровской вол.
 Алалыкина Л.—д. Назарово, Каинск. уѣзда, Покровской вол.
 Семенова Е. А.—с. Покровское, Каинск. уѣзда.
 Кучкова К. Д.—с. Турумовское, Каинск. уѣзда, Покровской вол.
 Макаровой З.—с. Турумовское, Каинск. уѣзда, Покровской вол.
 Таскаевск. артельн. маслодѣльня—с. Таскаевское, Каинск. уѣзда.
 Алтынова И. С.—пос. Друцкій, Каинск. уѣзда, Усть-Тартасской вол.
 Теплякова М. И.—с. Уресь, Каинск. уѣзда, Шипиц. вол.
 Клейницеръ С. К.—с. Шипицынское, Каинск. уѣзда.
 Пастоноговой А.—с. Шипицынское, Каинск. уѣзда.
 Векеровой Г.—д. Апахиха, Каинск. уѣзда, Вединской вол.
 Головина Е. П.—с. Кошкуль, Каинск. уѣзда, Вединской вол.
 Волохина И. П.—д. Малая-Тохта, Каинск. уѣзда, Вединской вол.
 Байгишева Г. П.—с. Усть-Алейское, Барнаульск. уѣзда, Барн. вол.
 Сарова И. А.—с. Чистюньское, Барн. вол.
 Бакинова П. Ф.—д. Тальменька, Барнаульск. уѣзда, Бердской вол.
 Ивановыхъ бр.—с. Боровское, Барнаульск. уѣзда.
 Кучкова Д.—с. Окуловское, Каинск. уѣзда, Боров. вол.
 Гольбекъ К.—с. Волчно-Бурлинское, Барнаульск. уѣзда, Бурлинской вол.
 Терентьева С.—д. Кочки, Барнаульск. уѣзда, Бурлинской вол.
 Зильбергъ А. И.—с. Травн.-Озера, Барнаульск. уѣзда, Карасук. вол.
 Черепанова Н. И.—выс. Шагалскій, Барнаульск. уѣзда, Карасук. вол.
 Окорокова Н. И.—с. Крестьяновское, Барнаульск. уѣзда, Касмал. вол.
 Глушкова Г.—с. Верхъ-Жилинское, Барнаульск. уѣзда, Касихинской вол.
 Одинокова В.—д. Сахарева, Барнаульск. уѣзда, Касихинской вол.
 Латкина—д. Вер.-Кучукская, Барнаульск. уѣзда, Кулунд. вол.
 Эсманъ—д. Ермачиха, Барнаульск. уѣзда, Кулунд. вол.
 Красноусова Г.—с. Лялинское, Барнаульск. уѣзда, Лялинской вол.
 Кучерова М.—д. Чумашевская, Барнаульск. уѣзда, Лялинской вол.
 Кислякова В.—д. Инская, Барнаульск. уѣзда, Малыш. вол.
 Ромаль—с. Баевское, Барнаульск. уѣзда, Кулунд. вол.
 Тютюнова В. А.—д. Поперечная, Барнаульск. уѣзда, Кулунд. вол.
 Пестуновой Е.—с. Чулымское, Барнаульск. уѣзда, Чулымской вол.
 Лапшина М. М.—с. Быструхинское, Барнаульск. уѣзда, Ордин. вол.
 Шелепаева И.—с. Стуковское, Барнаульск. уѣзда, Шадринской вол.
 Волкова И.—с. Шиловское, Барнаульск. уѣзда, Шадринской вол.
 Латышева Н.—с. Клочковское, Барнаульск. уѣзда, Шаховской вол.
 Астафьева Н.—с. Рагозихинское, Барнаульск. уѣзда, Шаховской вол.
 Абрамова А.—д. Горностаева, Барнаульск. уѣзда.
 Калманъ Триерсъ—д. Песчанки, Каинск. уѣзда, Юдинс. вол.
 Волкова М. Е.—с. Фунтиково, Барнаульск. уѣзда, Барнаульской вол.
 Горохова В.—с. Бердское, Барнаульск. уѣзда, Бердской вол.
 Усова А. А.—с. Большинское, Барнаульск. уѣзда, Боровской вол.
 Никулина А.—с. Парфеновское, Барнаульск. уѣзда, Боровской вол.
 Тартышева А.—д. Черемушкина, Барнаульск. уѣзда, Боровской вол.
 Суханова П.—д. Кочки, Барнаульск. уѣзда, Бурлинской вол.
 Бландовскаго Н.—с. Андреевское, Барнаульск. уѣзда, Бѣлоярской вол.
 Аромбицкаго—с. Травныя Озера, Барнаульск. уѣзда, Карасукской вол.
 Генсена Е. П.—д. Ермачиха, Барнаульск. уѣзда, Касмалинской вол.
 Елунина О. В.—д. Островная, Барнаульск. уѣзда, Касмалинской вол.
 Черемнова М.—д. Полковникова, Барнаульск. уѣзда, Косих. вол.
 Неустроева—д. Андропова, Барнаульск. уѣзда, Кулундинской вол.
 Шабрина—д. Гонохово, Барнаульск. уѣзда, Кулунд. вол.
 Осипова—с. Карниловское, Барнаульск. уѣзда, Кулунд. вол.
 Кондратова И.—с. Таскаевская, Барнаульск. уѣзда, Лялинской вол.
 Баутенкова Л.—д. Чулымская, Барнаул. уѣзда, Лялинской вол.
 Чулускина Д.—с. Жуленихинское, Барнаульск. уѣзда, Мариинской вол.
 Мудрова И. Л.—д. Верх.-Пайва, Барнаульск. уѣзда.
 Попова Я. Е.—д. Праслауха, Барнаульск. уѣзда, Н.-Кулунд. вол.
 Абрамова Я. И.—с. Чулымовское, Барнаульск. уѣзда, Н. Чулымск. вол.
 Гольбека К.—с. Верх.-Алеуское, Барнаульск. уѣзда, Орлинской вол.

Зеленцова И.—с. Шадринское, Барнаульск. уѣзда, Шадринской вол.
 Зонина Д.—с. Шиловское, Барнаульск. уѣзда, Шадринской вол.
 Лаптева И. А.—с. Ключковское, Барнаульск. уѣзда, Шаховской вол.
 Абрамовича И.—с. Багань, Барнаульск. уѣзда, Ярковской вол.
 Абрамовича И.—д. Довольная, Барнаульск. уѣзда, Ярковской вол.
 Лагофетъ Н.—д. Маршанская, Барнаульск. уѣзда, Ярковской вол.
 Нейманъ В.—д. Озерки, Барнаульск. уѣзда, Ярковской вол.
 Попова Л. Е.—д. Сосновка, Бійскаго уѣзда, Ануйской вол.
 Перескокова—д. Шипунова, Бійскаго уѣзда, Ануйской вол.
 Ильиныхъ—д. Маралиха, Бійскаго уѣзда, Н.-Чарышской вол.
 Сарова И. А.—Усть-Каменный Истокъ, Бійскаго уѣзда.
 Алексѣева И.—с. Верх.-Ануйское, Смоленской вол., Бійскаго уѣзда.
 Анчугинъ П. Я.—с. Ниж.-Покровское, Смоленской вол., Бійскаго уѣзда.
 Зильбербартъ А. М.—д. Кажа, Бійскаго уѣзда, Срост. вол.
 Ершова М.—с. Никольское, Змѣиногорск. уѣзда.
 Шадрина Ф. А.—с. Ельцовское, Змѣиногорск. уѣзда, Покровской вол.
 Дѣйкова П.—с. Ново-Шипуновское, Змѣиногорск. уѣзда, Покровской вол.
 Малахова М.—д. Баталова, Змѣиногорск. уѣзда, Чарышской вол.
 Землянова К. И.—д. Кабакова, Змѣиногорск. уѣзда, Чарышской вол.
 Ершова М. Д.—с. Хлопуновское, Змѣиногорск. уѣзда, Чарышской вол.
 Хохлова Н.—д. Маршанская, Барнаульск. уѣзда, Ярковской вол.
 Константинова С. К.—с. Ярковское, Барнаульск. уѣзда.
 Шестакова В. И.—д. Усть-Тулата, Бійскаго уѣзда, Ануйской вол.
 Горсть А.—заимка на р. Обь, Н.-Чарышской вол., Бійскаго уѣзда.
 Эсманъ—с. Ново-Обинское, Бійскаго уѣзда, Н.-Чарышской вол.
 Корељкова С.—с. Верх.-Ануйское, Смоленской вол., Бійскаго уѣзда.
 Брейдисъ Ф.—с. Ново-Покровское, Смоленской вол., Бійскаго уѣзда.
 Бычкова и Чендекова—с. Смоленское, Бійскаго уѣзда.
 Кузьмина Т.—д. Никольская, Бійскаго уѣзда, Сростинской вол.
 Дѣйкова П. М.—с. Верх.-Камышинское, Змѣиногорск. уѣзда, Покровск. вол.
 Ильиныхъ П. М.—с. Ново-Троицкое, Змѣиногорск. уѣзда, Покровской вол.
 Шадрина А.—с. Качузовское, Змѣиногорск. уѣзда, Покровской вол.
 Пивоварова—д. Быкова, Змѣиногорск. уѣзда, Чарышской вол.
 Власова В. С.—с. Нечупаево, Змѣиногорск. уѣзда, Чарышск. вол.
 Сѣдельникова и Землянова—с. Шипуновское, Змѣиногорск. уѣзда.

Тобольская губернія.

Машинскаго Н. Н.—г. Тара.
 Сутина И. Б.—г. Тара.
 Гонѣва И. Д.—г. Тара.
 Котовичъ К.—с. Евгацинское, пос. Петропавловскій.
 Черняева П.—с. Муромцево, Вергашской вол., Тарск. уѣзда.
 Чувашева П. И.—д. Орликова, Бутырской вол., Тарск. уѣзда.
 Антыкина А. А.—д. Черналинъ, Бухар. вол., Тарскаго уѣзда.
 Коновалова—с. Копьевское, Карташевской вол., Тарскаго уѣзда.
 Хаиновскаго—д. Резина, Карташевской вол., Тарскаго уѣзда.
 Лукьянова Ф. С.—д. Воробьевка, Карташевской вол., Тарскаго уѣзда.
 Петрова В. Н.—д. Стрижева, Карташевск. вол., Тарскаго уѣзда.
 Макарова О. Д.—г. Тара.
 Фокина А. А.—г. Тара.
 Чауниной А. Д.—д. Усть-Оша, Левской вол., Тарскаго уѣзда.
 Обухова П. Е.—с. Муромцево, Бергаш. вол., Тарскаго уѣзда.
 Качалова А. В.—с. Знаменское, Бутаковской вол., Тарскаго уѣзда.
 Кулакова П. В.—ст. Готопутовское, с. Викуловское.
 Артели крестьянъ—ст. Евгацинская, с. Копьевское, Карташевской вол., Тарск. у.
 Артели крестьянъ—ст. Евгацинская, д. Резина, Карташевской вол., Тарскаго уѣзда
 Артели крестьянъ—ст. Евгацинская, д. Воробьевка, Карташевской вол., Тарск. у.
 Стрижевскаго сельск. об-ва—ст. Евгацинская, д. Стрижева, Карташевск. вол.
 Тарскаго уѣзда.
 Худякова М. И.—ст. Бѣлозерская, с. Шмаковское, Тарск. уѣзда.
 Обрѣзкова М. И.—ст. Новозаимская, с. Воровское, Юргинской вол.
 Памфиловой А. Я.—выс. Чернорѣченскій, Тюменск. уѣзда.
 Сутягина И. Е.—д. Еремина, Мокроус. вол., Ялуторовск. уѣзда.
 Бородинна К. Ф.—д. Ошуркова, Ялуторовск. уѣзда.
 Башкирова Ф.—д. Солобаева, Исетской вол., Ялуторовск. уѣзда.
 Савельянцева—д. Хуторы, Саламатовск. вол., Ялуторовск. уѣзда.
 Гудкова В.—д. Больше-Каменная, Ялуторовск. уѣзда.

- Морозова М. П. и Ко—с. Омутинское, Ялutorовск. уѣзда.
 Кузьмина Т. М.—с. Колесниковское, Пятковской вол., Ялут. уѣзда.
 Лебедкиной Е.—д. Лабина, Плетневской вол., Ялут. уѣзда.
 Суерской арт. масл.—с. Суерское, Ялutorовск уѣзда.
 Сизыхъ А.—д. Невокавдыкская, Томил. вол., Ялutorовск. уѣзда.
 Мясникова. Заимка Мясникова, Томил. вол., Ялutorовск. уѣзда.
 Порядина Ф.—д. Бутцева, Юргенской вол., Ялutorовск. уѣзда.
 Рыбаловой М. Заимка наслѣдн. Рыбалова, Ишимск. уѣзда.
 Снѣжко А. М.—д. Зорина, Казанской вол., Ишимск. уѣзда.
 Нечаева А. Т.—д. Кабанья, Ишимск. уѣзда.
 Динабургъ М. Б.—д. Бол. Ченгерская, Ларихин. вол., Ишимск уѣзда.
 Моисѣева С. Г.—д. Таволжанова, Ишимскаго уѣзда.
 Бенгардтъ Я. И.—пос. Ново-Казанскій, Сладковской вол., Ишимск. уѣзда.
 Вентинъ Т. В.—д. Стрѣлецкая, Теплодубск. вол., Ишимск. уѣзда.
 Пчелякова С. А.—д. Першина, Мостовск. вол., Курганскаго уѣзда.
 Кардапольцева М. А.—д. Козловка, Курганск. уѣзда.
 Пономарева. Заимка Родванскаго, Курганск. уѣзда.
 Корнильцева И. И.—с. Чернавское, Чернавской вол., Курганск. уѣзда.
 Гусева Ф. С.—с. Шмаковское, Курганск. уѣзда.
 Полушина С. И.—с. Шмаковское, Шмаковской вол., Курганск. уѣзда.
 Гусева Н. В.—д. Шашова, Лыбаевской вол., Курганск. уѣзда.
 Чепурина, Попова—д. Бороушка, Коркинской вол., Туринск. уѣзда.
 Андропова Ф. Л.—д. Яровская, Красногорской вол., Ялutor. уѣзда.
 Моревск. арт. масл. од.—д. Морева, Емуртлинской вол., Ялут. уѣзда.
 Мезенцева М. Д.—д. Костоусова, Курганск. уѣзда.
 Рыльскихъ А. С.—д. Куртанъ, Могилевской вол., Курганск. уѣзда.
 Гоголева Н. Е.—д. Лихачи, Моревской вол., Курганск. уѣзда.
 Шипулина Г.—с. Зимовье-Вагайское, Омутинской вол., Курганск. уѣзда.
 Малышева И. М.—с. Маршихинское, Курганск. уѣзда.
 Трофимова И. Я.—с. Барашково, Курганск. уѣзда.
 Борисова П. Е.—с. Тянково, Салтосар. вол., Курганск уѣзда.
 Лоскутова П. Е.—с. Гагарьевское, Гагарьевской вол., Ишимск. уѣзда.
 Пономарева П. И.—с. Дубинское, Дубинской вол., Ишимск. уѣзда.
 Виноградова М. С.—с. Каменское, Каменской вол., Ишимск. уѣзда.
 Мотовилина, Галимина—с. Куренское, Ишимск. уѣзда.
 Лопатинской артели—с. Лонатинское, Курганск. уѣзда.
 Малышева И. М.—с. Обутковское, Макуш. вол., Курганск. уѣзда.
 Мякинина Н. М.—им. Мякинина, М.-Чаусов. вол., Курганск. уѣзда.
 Марайскаго Общества—с. Марайское, Марайской вол., Курганск. уѣзда.
 Борисова П. Е.—с. Скопинское, Мендер. вол., Курганск. уѣзда.
 Паллизень Г. Г.—с. Щучье, Моревской вол., Курганск. уѣзда
 Шатровича В. П.—с. Устьламенское, Курганск. уѣзда.
 Утчанскаго сельск. об-ва—с. Утчанское, Курганск. уѣзда.
 Частоозерской волости—с. Частоозерское, Курганск. уѣзда.
 Мало-дубровной артели—д. Вторая Дубровная, Курганск. уѣзда.
 Шатаева и бр. Бландовыхъ—с. Чилѣво, Брылинск. вол., Курганск. уѣзда.
 Дубровской артели—с. Дубровское, Дубровской вол., Курганск. уѣзда.
 Валькова А. А.—с. Камышевское, Камышевской вол., Курганск. уѣзда.
 Ермауртлинской артели—с. Ермауртлинское, Ялutorовск. уѣзда.
 Ботова А. Ф.—с. Ингалинское, Ингалинск. вол., Ялutorовск. уѣзда.
 Сутягина Ф. Е.—с. Ниж.-Манайское, Ялutorовск. уѣзда.
 Полушина С. и Бунина—с. Шадринское, Коркинск. вол., Ялutorовск. уѣзда.
 Тукова В. С.—с. Мокроусовское, Ялutorовск. уѣзда.
 Кузьмина Т. М.—с. Новозаимское, Ялutorовск. уѣзда.
 Васильева А.—с. Омутинское, Омутинской вол., Курганск. уѣзда.
 Герасимова А. Т.—с. Нижне-Алабужское, Курганск. уѣзда.
 Пикулина М. И.—с. Саломатовское, Курганск. уѣзда.
 Шатаева и Ко—с. Першинское, Тебенянской вол., Курганск. уѣзда.
 Шатаева А. п бр. Бландовыхъ—с. Усть-Суерское, Курганск. уѣзда.
 Давыдовской церк. прих. арт.—с. Давыдовское, Курганск. уѣзда.
 Петрова В. И.—с. Крайчиковское, Крайчиковской вол., Тарск. уѣзда.
 Щербакова Э. И.—д. Владимировка, Крайчиковской вол., Тарск. уѣзда.
 Рѣзина и Яркова—с. Евгашинское, Тарскаго уѣзда.
 Черновой Д. П.—с. Логиновское, Тарскаго уѣзда.
 Машинскаго Н. Н.—с. Усть-Тарское, Логиновской вол., Тарскаго уѣзда.
 Пановскаго М. А.—с. Рыбинское, Тарскаго уѣзда.

- Смолина Н.-ки. Заимка Смолина, Ишимскаго уѣзда.
 Дехтярева Н. Г.—с. Кротовское, Кротовской вол., Ишимскаго уѣзда.
 Атаманова Д. М.—с. Смирновское, Локт. вол., Ишимскаго уѣзда.
 Кармацкаго П. П.—с. Малышевское, Ишимскаго уѣзда.
 Желякова Д. Н.—с. Средне-Чирковское, Ишимскаго уѣзда.
 Метелкина Ф. Н.—г. Петропавловскъ, с. Сумское.
 Пичканова А. Н.—д. Угловка, Теплодубровской вол., Ишимск. уѣзда.
 Черемныхъ И. Н.—с. Аромашевское, Аромашевской вол., Ишимскаго уѣзда.
 Пузыревой А. М.—с. Боровское, Боровской вол., Ишимскаго уѣзда.
 Никитина К. М.—с. Бутыринское, Бутыринской вол., Ишимскаго уѣзда.
 Лапина Н. И.—с. Большое Сорокинское, Ишимскаго уѣзда.
 Фыгина И. П.—с. Гагарьевское, Гагарьевской вол., Ишимскаго уѣзда.
 Богданова И. В.—с. Дубинское, Дубинской вол., Ишимскаго уѣзда.
 Артемьева Ф. А.—с. Истошенское, Истошенской вол., Ишимск. уѣзда.
 Сашвельянцева И. И.—с. Лебяжье, Лебяжьей вол., Курганск. уѣзда.
 Морозова А. И.—с. Чебаково, Курганск. уѣзда.
 Огурцова М. К.—с. Суслово, Макуш. вол., Курганск. уѣзда.
 Карчевской Л. Ю.—им. Карчевское, М.-Чаусов. вол., Курганск. уѣзда.
 Ракова Т. М.—д. Галишева, Меньшиковской вол., Курганск. уѣзда.
 Митинской артели—с. Митинское, Митинской вол., Курганск. уѣзда.
 Шатаева А. П.—с. Уктувское, Ишимскаго уѣзда.
 Шинулина Г. С.—с. Ситниковское, Ишимскаго уѣзда.
 Долговской сельской общины—с. Долговское, Ишимскаго уѣзда.
 Бѣляковской артели—с. Бѣляковское, Частоозерск. вол., Ишимск. уѣзда.
 Лукьянова Г. Е.—с. Паювинское, Курганск. уѣзда.
 Валькова А. А.—с. Глядянь, Курганск. уѣзда.
 Пчелякова Е. и Гусева Ф. С.—с. Елошанское, Елошанской вол., Курганск. уѣзда.
 Волосникова А. С.—с. Шмаковское, Курганск. уѣзда.
 Поклевскаго-Козель Н.-ки—с. Падунъ, Курганск. уѣзда.
 Карманова А. М.—с. Ивановское, Ивановской вол., Ялуторовск. уѣзда.
 Бѣшенцева К. С.—д. Лога, Ялуторовск. уѣзда.
 Десятерякова К.—с. Могилово-Посельское, Тарскаго уѣзда.
 Мариупольскаго И. С.—с. Васютинское, Тарскаго уѣзда.
 Гольберъ А. Е.—с. Форпость, Рыбинск. вол., Тарскаго уѣзда.
 Избышева С. А.—с. Сѣдельниково, Сѣдельниковской вол., Тарскаго уѣзда.
 Конькова А. Е.—с. Такмыковское, Тарскаго уѣзда.
 Гладкова Н. Я.—с. Большерѣцкое, Тарскаго уѣзда.
 Шипицына К. Ф.—д. Почекуева, Тарскаго уѣзда.
 Байгачева Д. А.—д. Байгачи, Тарскаго уѣзда.
 Меньшиковыхъ И. И.—с. Снѣгиревское, Курганск. уѣзда,
 Глизмана Л. И.—с. Нижне-Колосовское, Тарскаго уѣзда.
 Медвѣдчикова Б. Н.—с. Орловское, Корсин. вол., Тарскаго уѣзда.
 Павловскаго Ф. И.—с. Крайчиковское, Тарскаго уѣзда.
 Сутина А. В.—с. Строкинское, Тарскаго уѣзда.
 Полынскаго А. Д.—с. Логиновское, Тарскаго уѣзда.
 Кайгородова С. И.—с. Усть-Тарское, Тарскаго уѣзда.
 Шпримбаха Г.—с. Красноярское, Ишимскаго уѣзда.
 Баженова Ф. И.—с. Казанское, Казанской вол., Ишимскаго уѣзда.
 Мамонова В. Я.—с. Локтинское, Локтинской вол., Ишимскаго уѣзда,
 Еремина Т. П.—с. Мизоновское, Локтинской вол., Ишимскаго уѣзда.
 Богданова И. В.—с. Ражевское, Ражевской вол., Ишимскаго уѣзда.
 Поповой А. С.—с. Сладковское, Сладковской вол., Ишимскаго уѣзда.
 Хомякова И. Я.—с. Соколовское, Соколовской вол., Ишимскаго уѣзда.
 Сутягина Ф. Е.—д. Бердюгина, Ишимскаго уѣзда.
 Авакумова К. А.—с. Бердюжское, Ишимскаго уѣзда.
 Лапина Н. И.—с. Песьянское, Безрук. вол., Ишимскаго уѣзда.
 Ширшовыхъ А. Я.—с. Гольшмановское, Ишимскаго уѣзда.
 Мариупольскаго—с. Курцевское, Карташевской вол., Тарск. уѣзда.
 Пустын. сельск. общ.—с. Пустынь, Карташевской вол., Тарск. уѣзда.
 Стониеть Н. К.—с. Форпость, Рыбинской вол., Тарскаго уѣзда.
 Мелехина Н. С.—с. Большерѣцкое, Такм. вол., Тарскаго уѣзда.
 Десятиряковой С. И.—с. Артынское, Такмыкской вол., Тарскаго уѣзда.
 Островскаго М. Л.—д. Шипицына, Такмыкской вол., Тарскаго уѣзда.
 Сорокина И. С.—д. Ильи-Карга, Такмыкской вол., Тарскаго уѣзда.
 Попкова Л. И.—д. Орлова, Ишимскаго уѣзда.
 Касацкаго А. К.—д. Нижне-Колбовская, Тарскаго уѣзда.

Кузнецова—с. Агаракское, Плетневской вол., Якут. уѣзда.
 Елсуфьевой А. П.—с. Слободобишкинское, Тарскаго уѣзда.
 Скородумовской артели—с. Скородумово, Ялуторовскаго уѣзда.
 Блиновскаго А.—д. Заводопетровскъ, Ялуторовскаго уѣзда.
 Памфилова А. Я.—с. Шорохово, Шороховской вол., Тюменскаго уѣзда.
 Фатѣва А. Е.—с. Боровинское, Юрчинской вол., Тюменскаго уѣзда.
 Фатѣва А. А.—с. Красноярское, Ишимскаго уѣзда.
 Кармацкаго А. А.—д. Малая Скоредная, Кротовской вол., Ишимскаго уѣзда.
 Карповой А. Е.—д. Чушина, Ишимскаго уѣзда.
 Архипова К. Ф.—д. Остропятова, Сладковской вол., Ишимскаго уѣзда.
 Мальцева А. А.—д. Дубровная, Ишимскаго уѣзда.
 Шримбахъ Г.—заимка Шримбахъ, Ишимскаго уѣзда.
 Дехтярева Д. К.—д. Окунева, Ишимскаго уѣзда.
 Растурина В. И.—д. Рябкова, Курганскаго уѣзда.
 Урбанцева С. И.—д. Песьянова, Курганскаго уѣзда.
 Т-ва Балакшина и Ванюкова—д. Сидорова, Курганскаго уѣзда.
 Урванцева А. Д.—д. Голщина, Курганскаго уѣзда.
 Соломатина Р. Ф.—д. Крушинина, Курганскаго уѣзда.
 Новожилова П. И.—д. Синицына, Ишимскаго уѣзда.
 Гудовича С. Х.—д. Юрлинская, Аромашевской вол., Ишимскаго уѣзда.
 Кузнецова С. В.—д. Хуторская, Карташевской вол., Тарскаго уѣзда.
 Мариупольскаго Л. С.—д. Мох.-Привальская, Тарскаго уѣзда.
 Глотова И. Л.—д. Корсина, Тарскаго уѣзда.
 Моисеенко М. Ф.—д. Ломанова, Тарскаго уѣзда.
 Рѣзина О. О.—д. Новгородцева, Тарскаго уѣзда.
 Нѣмчинова М. И.—д. Бородихина, Тарскаго уѣзда.
 Шиманскаго К. П.—д. Большерѣченская, Тарскаго уѣзда.
 Горбунова І. С.—д. Краменова, Тарскаго уѣзда.
 Пятилѣтова Ф. и Лебедева И.—д. Плешкова, Ишимскаго уѣзда.
 Фельдмана М. И.—д. Сорочкина, Ишимскаго уѣзда.
 Богданова Н. А.—д. Налимова, Ишимскаго уѣзда.
 Мариупольскаго Н. А.—д. Мох.-Привальская, Тарскаго уѣзда.
 Сидорчука К. А.—д. Аникина, Тарскаго уѣзда.
 Балыкова К. В.—д. Кольтюгина, Тарскаго уѣзда.
 Чернова и Бархатова—д. Коршунова, Тарскаго уѣзда.
 Сорокина И. С.—д. Красный-Яръ, Тарскаго уѣзда.
 Ушакова А. С.—д. Секменова, Тарскаго уѣзда.
 Щеглова Ф. А.—д. Большерѣченская, Тарскаго уѣзда.

Енисейская губернія.

Сивво А.—с. Селганское, Ачинскаго уѣзда.

Приморская область.

Бородина Д. С.—г. Николаевскъ на Амурѣ.

Семипалатинская область.

Ицковича А.—близъ г. Усть-Каменогорска, на городскомъ выгонѣ.

Каденцева Т.—близъ г. Усть-Каменогорска, на городскомъ выгонѣ.

Конскіе заводы.

Тобольская губ.

Кондратовы Алек. и Серг. Дмитр. Близъ д. Безкамышной, Тоб. губ. Ишимс. уѣзда. Адресъ: г. Петропавловскъ.

Смолина Д. И. Н-ки. Шельдинское имѣніе, Красн. вол., Тоб. губ. Адресъ: г. Петропавловскъ.

Карчевскій Домин. Лаврент. Имѣніе Черная Рѣчка. Адресъ: г. Курганъ.

Мякининъ Наум. Мих. Тоб. губ., Курган. у. Адресъ: г. Курганъ.

Пинаевъ Фед. Иван. Село Чесноковское. Адр.: г. Курганъ.

Давыдовскій Ник. Иван. Сел. Евгашинское, Тарс. уѣзда, Тоб. губ. Адр.: почт.-тел. отд. Евгашинское.

Сыромятниковъ Алек. Адр. Заимка Ардіановка, Тобол. губ. Адресъ: г. Тобольскъ.

Серебренниковъ Фед. Вас. Село Больше-Могильское, Тюкал. уѣзда, Тоб. г.
Подаруева П. И Н-ки. Мелькѣвская дача, Тобол. губ. Адресъ г. Тю-
 мень.

Памфилова Анна Яков. Ферма Чернорѣченская. Адр.: г. Тюмень.
Ядрышниковъ П. Г. Н-ки. Дер. Букина, Тюменскаго уѣзда,
 Тобольск. губ.

Гусевъ Ст. Родион. Дер. Семенова, Ялутор. уѣзда, Тобольск. губ. Адресъ:
 почт.-тел. отд. Заводоуковское.

Колмаковъ Фед. Григор. Адр.: почт.-тел. отд. Заводоуковское, Ялуторов.
 уѣзда, Тобольск. губ.

Кузнецовъ Прок. Фед. Село Юргенское, Ялутор. уѣзда, Тоб. г.

Рышетниковъ. Адр.: г. Тюмень.

Колокольниковъ. Адр.: г. Тюмень.

Томская губ.

Иеумновъ Кон. Вас. Адр.: г. Барнаулъ.

Платоновъ Ив. Конст. Близъ дер. Зудиловой. Адр.: г. Барнаулъ.

Суховъ Пав. Дмитр. Адр.: г. Барнаулъ.

Мако Алек. Эдуард. Заимка Рыбнушка, Бійск. уѣзда. Адресъ: почт. отд.
 Алтайское.

Мокинъ Тим. Евграф.—с. Усть-Канъ, Бійскаго уѣзда. Адр.: почт. отд.
 Алтайское.

Прибытковъ Ив. Андр. Село Точиленское, Бійскаго уѣзда. Адр.: почт.
 отд. Смоленское.

Ерофѣева Марья Вас. Близъ г. Каинска.

Жидковъ Вас. Прок. Дер. Верхне-Омская, Каинскаго уѣзда. Адр. почт.
 тел. конт. Спасская.

Черновъ Ник. Павл. Заимка Чернова, въ Урманѣ, Каинскаго уѣзда.

Бычковъ Мих. Вас. Дер. Шелапская, Кузн. уѣзда. Адр.: г. Кузнецкъ.

Кузнецовъ Григ. Степ. Дер. Шелапская, Кузн. уѣзд. Адр.: г. Кузнецкъ.

Невѣровъ Андр. Фед. Село Яминское, Кузн. уѣзд. Адр.: г. Кузнецкъ.

Поповъ Петръ Степ. с. Яминское, Кузнецк. уѣзда. Адр.: г. Кузнецкъ.

Прокудинъ Троф. Сем. Село Яминское, Адр.: г. Кузнецкъ.

Тузовскій Ст. Мак. Село Яминское. Адр.: г. Кузнецкъ.

Цевловскій Ник. Андр. Заимка Каменка, Кузн. уѣзда. Адр.: почт.-тел
 отд. Салаирскій рудникъ.

Чирковъ Аввак. Иван. Село Яминское. Адр.: г. Кузнецкъ.

Шебалинъ Ник. Андр. Дер. Шелапская, Кузн. уѣзда. Адр.: г. Кузнецкъ.

Королева Е. И. Н-ки. Г. Томскъ.

Фуксманъ Илья Леонт. Имѣніе Степановка, близъ Томска. Адресъ
 г. Томскъ.

Якса-Квятковскій Маріанъ Львов. Г. Томскъ.

Кухтеринъ Е. и С-вья. Г. Томскъ.

Казенная конюшня. Г. Томскъ.

Енисейская губ.

Иваницкій К. И. Село Чебаки, Енисейск. губ.

Семипалатинская обл.

Плещеевъ. Г. Семипалатинскъ.

Иркутская губ.

Патушинскій Леон. Борис. Близъ г. Иркутска, при Троицкомъ вино-
 куренномъ заводѣ.

Амурская обл.

Шадринъ Сем. Саввичъ. Г. Благовѣщенскъ.

Забайкальская обл.

Богдановъ Митроф. Симон. Поселокъ Ново-Цурухай, Дуроевской станицы.
Пышковъ Андр. Алекс. Тоже.
Эповъ Андр. Саввичъ. Тоже.

IV. Торговья заведенія.

Техническія и механическія машины и принадлежности, предметы оборудованія заводовъ и разные строительные матеріалы.

Барашковъ А. И. Строит. матер. Балки, трубы и пр.	въ	г.	Владивостокѣ
Балакшинъ С. А. Чугунное литье, трубы и пр.	»	»	Курганѣ.
Барботъ-де-Марни. Техническія принадлежности	»	»	Троицкосавс.
Бромлей Бр. Оборудованіе и устройство водопров.	»	»	Томскѣ.
Вальдекеръ и Поппель. Толь, алебастръ, смола и пр.	»	»	Владивос.
Волжинскій В. А. Строительные матеріалы	»	»	Иркутскѣ.
Вогау и Ко Строительные матер., желѣзо и пр.	»	»	Томскѣ.
Вундерлихъ Н. К. Водопроводное дѣло	»	»	Томскѣ.
Гейнце А. Техническія принадлежности	»	»	Иркутскѣ.
Гейтманъ и Аурнгамеръ. Толь, цементъ и пр.	»	»	Владивостокѣ
Гиллебрандтъ и Ко. Машины, керосин. двигатели и пр.	»	»	Владивостокѣ
Гоголевъ и Эйхарнъ. Электротех. принадлежн.	»	»	Владивостокѣ
Гуллетъ и Н-ки Пирсона. Судостроит. матеріалы	»	»	Тюмени.
„Драга“ Акц. О-во. Постройка драгъ и пр.	»	»	Красноярскѣ.
Давыдовъ П. Ф. Электрическія и техническія принадлежности	»	»	Тюмени.
Жернаковъ В. Л. Строительные матеріалы	»	»	Омскѣ.
Игнатьевъ Д. Ф. Строительно-техническіе матеріалы	»	»	Читѣ.
Ижболдинъ Д. Г. съ С-ми. Строительные матеріалы, цементъ и пр.	»	»	Курганѣ.
Износковъ, Зуккау и Ко. Желѣзо, сталь, водопр. принад. и пр.	»	»	Иркутскѣ.
Кабардинъ Д. А. Механическо-слесарное дѣло	»	»	Томскѣ.
Коппель Артуръ Акц. О-во. Строительные и желѣзные матеріалы	»	»	Владивостокѣ
Кузьминъ М. Н. Строительные матеріалы	»	»	Красноярскѣ.
Кузнецовъ Ф. Ф. Строительные матеріалы	»	»	Иркутскѣ.
Кунстъ и Альберсъ. Техническія и электрическія принадлежности	»	»	Владивос.
Тоже въ г.г. Благовѣщенскѣ, Хабаровскѣ, Никольскѣ-Уссурійскомъ и Николаевскѣ.			
Левинскій Л. Цементно-бетонные матеріалы	»	»	Иркутскѣ.
Лепетухинъ А. И. Строительные матеріалы	»	»	Красноярскѣ.
Мейеръ Р. и Ко. Складъ техническихъ товаровъ	»	»	Иркутскѣ.
Никольскій И. И. и Ко. Строительные матеріалы	»	»	Красноярскѣ.
Нобель А. Сепараторы и пр.	»	»	Омскѣ.
Осборнъ. Складъ машинъ и пр.	»	»	Омскѣ.
О-во путиловскихъ заводовъ. Машины, драги, сталь и пр.	»	»	Красноярскѣ.
О-во Мальцевскихъ заводовъ. Чугунное литье, стекло и пр.	»	»	Иркутскѣ.
Плотниковъ И. Н. Строительно-технич. матеріалы	»	»	Иркутскѣ.
Поповъ И. и Звѣревъ Д. Складъ машинъ	»	»	Томскѣ.
Поппамъ и Ко. Машины англійскихъ заводовъ	»	»	Красноярскѣ.

Розенталь Ф. И. Складъ машинъ	Въ г. Томскѣ.
Ромашевъ Андрей. Котлы, локомобили, драги, машины и пр.	„ „ Иркутскѣ.
Русско-Американское Технич. бюро. Оборудование заводовъ, электрич. дѣло и пр.	„ „ Томскѣ.
Соколовъ Н. Котельно-механическое дѣло, устр. водопр. и пр.	„ „ Томскѣ.
„Союзъ“. Машины, механическія принадлежн. и пр.	„ „ Томскѣ.
Т-во «Тоболъ». Земледѣльческія и другія машины, техническія принадлежности	„ „ Курганѣ.
Т-во «Мошаровъ» и К ^о . Чугунно-литейныя принадлежности	„ „ Тюмени.
Технико-промышленное бюро. Машины и пр.	„ „ Томскѣ.
Т-во электрическаго освѣщенія. Электрическое дѣло	„ „ Томскѣ.
Тильмансъ и К ^о . Желѣзо, строительные матеріалы и пр.	„ „ Владивост.
Т-во Генри Смитъ и К ^о . Электрическое дѣло	„ „ Омскѣ.
Т-во Теплота. Устройство водопр., отопленій, канализаций, бань и пр.	„ „ Владивост.
Тоже	„ „ Хабаровскѣ.
Т-во «Трудъ». Машины, котлы, оборуд. фабрикъ, паров. отопл. и пр.	„ „ Ново-Никол.
Тоже	„ „ Томскѣ.
Тихоокеанское коммерческое т-во. Моторы, локомобили и пр.	„ „ Владивост.
Телѣгинъ. Строительно-техническіе матеріалы	„ „ Енисейскѣ.
Уральско-Сибирское торг.-промышл. т-во. Устройство печей	„ „ Иркутскѣ.
Уссурійско-Монгольское торг.-промышл. т-во. Строительные матеріалы	„ „ Владивост.
Эрлангеръ А. и К ^о . Оборудование мельницъ, предм. техническіе	„ „ Томскѣ.

Склады желѣза.

Абаканскаго завода въ г. Енисейскѣ.	Бѣлорѣцкихъ жел. заводовъ	въ г. Омскѣ.
Алапаевскихъ завод.		
Н-овъ Яковлева „ „	Томскѣ.	„ „ Томскѣ.
Тоже „ „	Ново-Ник.	„ „ Томскѣ.
„ „	Барнаулѣ.	„ „ Красноярс.
„ „	Бійскѣ.	„ „ Красноярс.
Богословскаго горно-заводскаго о-ва „ „	Семипалат.	„ „ Иркутскѣ.
Тоже „ „	Барнаулѣ.	„ „ Иркутскѣ.
„ „	Омскѣ.	„ „ Томскѣ.
„ „	Томскѣ.	„ „ Томскѣ.
„ „	Ново-Ник.	„ „ Омскѣ.
	Т-ва Сергинс.-Уфалейскихъ заводовъ » »	Омскѣ.

Земледѣльческія орудія и машинны.

Барбогъ-де-Марни, въ г. Троицко-савскѣ,	Бр. Бландовы въ г. Новониколаевскѣ.
Бр. Бландовы, въ г. Барнаулѣ.	Балакшинъ и Ванюковъ, въ г. Курганѣ.
„ „ въ г. Бійскѣ.	Бухтарминское Т-во въ г. Барнаулѣ.

Генъ, въ г. Владивостокѣ.
 „ въ г. Никольскѣ-Уссурийскомъ.
 Грѣвсъ, Джонъ и К^о, въ г. Омскѣ.
 Гусевъ А. Е., въ г. Курганѣ.
 Дедирихъ К. И., въ г. Омскѣ.
 Диригъ, въ г. Омскѣ.
 Ждановъ Е. М., въ г. Бійскѣ.
 Износковъ, Зуккау и К^о., въ г. Иркутскѣ.
 Казенный складъ, въ г. Тобольскѣ.
 „ „ „ Семипалатинскѣ.
 „ „ „ Томскѣ.
 „ „ „ Барнаулѣ.
 „ „ „ Минусинскѣ.
 „ „ „ Канскѣ.
 „ „ „ Иркутскѣ.
 „ „ „ Красноярскѣ.
 Клитчоглу и К^о, въ г. Омскѣ.
 Колесниковъ Т. Е., въ г. Курганѣ.
 Короневскій И. С., въ г. Мариинскѣ.
 Костюринъ О. Ф., въ г. Усть-Каменогорскѣ.
 Лефельдтъ, въ г. Омскѣ.
 Лундъ и Петерсенъ, въ г. Барнаулѣ.
 „ „ „ Новониколаевскѣ.
 Макъ-Кормикъ, въ г. Омскѣ.
 Мартенсъ, въ г. Омскѣ.
 Мильвоки, въ г. Омскѣ.
 Мирошниковъ М. Т., въ г. Омскѣ.
 Молодыхъ В. Г., въ г. Тюмени.
 Мюллеръ Л. Х., въ г. Тарѣ.
 Нобель Л., въ г. Омскѣ.
 Нольте О. Г., въ г. Омскѣ.
 Осборнъ, въ г. Омскѣ.
 „ „ Новониколаевскѣ.
 О-во Путиловскихъ заводовъ, въ г. Красноярскѣ.
 Петрушевскій В. А., въ г. Омскѣ.
 Пищуковъ А. С., въ г. Омскѣ.
 Плано, въ г. Омскѣ.
 „ „ Новониколаевскѣ.
 Плотъ А. и К^о, въ г. Омскѣ.
 Плумъ Т. С. Торг. домъ, въ г. Усть-Каменогорскѣ.
 Плумъ Т. С. Торг. домъ, въ г. Барнаулѣ.

Рандрупъ и К^о, въ г. Барнаулѣ.
 „ „ Новониколаевскѣ.
 Риндомъ и Ресторфъ, въ г. Омскѣ.
 Ритцау П. Н., въ г. Омскѣ.
 Розенталь Ф. И., въ г. Томскѣ.
 Россошныхъ А. П. въ г. Тюмени.
 Рукавишниковъ П. Н., въ г. Томскѣ.
 Саккъ Руд., въ г. Омскѣ.
 Саровъ И. А., въ г. Курганѣ.
 Сибирская К^о, въ г. Омскѣ.
 „ „ Иркутскѣ.
 „ „ Читѣ.
 „ „ Барнаулѣ.
 „ „ Новониколаевскѣ.
 „ „ Каинскѣ.
 „ „ Курганѣ.
 Столь и К^о. Т-во, въ г. Омскѣ.
 „ „ Петропавловскѣ.
 „ „ Курганѣ.
 „ „ Бійскѣ.
 „ „ Новониколаевскѣ.
 „ „ Ачинскѣ.
 „ „ Минусинскѣ.
 Таде А. Ф., въ г. Омскѣ.
 Т-во „Тоболъ“, въ г. Курганѣ.
 Трофимова А. Я., въ г. Тюмени.
 Чампионъ, въ г. Омскѣ.
 Чепцовы бр., въ г. Тюмени.
 Шешминцевъ С. К., въ г. Читѣ.
 Шредеръ Францъ, въ г. Курганѣ.
 Штейнгруббе, въ г. Омскѣ.
 Щелкуновъ и Метелевъ, въ г. Иркутскѣ.
 Щелкуновъ и Метелевъ, въ г. Киренскѣ.
 Щелкуновъ и Метелевъ, въ г. Срѣтенскѣ.
 Щелкуновъ и Метелевъ, въ г. Нижнеудинскѣ.
 Щелкуновъ и Метелевъ, въ г. Балаганскѣ.
 Юдалевичъ Л. М., въ г. Мариинскѣ.

Техническія конторы.

Бромлей Бр. въ г. Томскѣ.
 Вогау и К^о „ „ „

Вундерлихъ Н. К. въ г. Томскѣ.
 Гейнце „ „ Иркутскѣ.

Гиллебрандтъ А. Въ г. Владивостокѣ.
Износковъ, Зуккау и К^о въ г. Иркутскѣ.

Коппель Артуръ Акц. О-во въ г. Владивостокѣ

Кузнецовъ и К^о. Т-во, въ г. Иркутскѣ.

Лиснеръ В. А. " " "

Левинскій А., " " "

Мейеръ Р. и К^о. " " "

Никольскій И. И. и К^о, въ г. Красноярскѣ.

Осборнъ, " " Омскѣ.

Поппамъ и К^о, " " Красноярскѣ.

Плотниковъ И. Н., въ г. Иркутскѣ.

Поль Ф. Ф., " " Омскѣ.

Поповъ И. и Звѣревъ Д., въ г. Томскѣ.

„Прогрессъ“, " " "

Паровые котлы, локомобили, машины, пароходы, драги, подъемныя машины, лѣсопильныя заводы, мельницы, трансмиссія, резервуары и др.

ТЕХНИЧЕСКАЯ КОНТОРА

Андрей Ромашевъ

Въ г. Иркутскѣ, Мясная ул., № 17.

Розенталь Ф. И., Въ г. Томскѣ.

„Работникъ“, " " Омскѣ.

„Союзъ“, " " Томскѣ.

Технико - Промышленное бюро въ г. Томскѣ.

Т-во Машаровъ и К^о, въ г. Тюмени.

Тильмансъ Акц. О-во, " " Владивостокѣ.

Т-во „Теплота“, " " Владивостокѣ.

„Трудъ“ Т-во, " " Томскѣ.

Юдерсъ и Юргенсъ, " " Благовѣщенскѣ.

Эрлангеръ А. и К^о, " " Томскѣ.

Конторы агентурныя, посредническія и др.

ТОРГОВО-АГЕНТУРНАЯ КОНТОРА

Г. Г. Травина.

Въ г. Вяткѣ.

Покупаетъ и продаетъ за свой счетъ и на комиссіи всякаго рода товары. Принимаетъ комиссію и агентуру. Даетъ справки.

Адельштейнъ и Троймеръ. Коммерческая, въ г. Омскѣ.

Бляхеръ. Коммисіонерская, въ г. Томскѣ.

Воробьевъ К. Г. Бюро переписки, въ г. Владивостокѣ.

Генигманъ. Агентурно-коммисіонная, въ г. Иркутскѣ.

Гартогъ и Стангъ. Торгово-промышленная, въ г. Томскѣ.

Геннингъ Ю. Г. Коммерческая, въ г. Омскѣ.

Домбровская Л. Г. Наемъ при-

слуги, въ г. Владивостокѣ.

Гейрихъ Bruno. Агентурно-коммисіонная, въ г. Иркутскѣ.

Закгеймъ С. Л. Агентурная, въ г. Томскѣ.

Каминеръ и Вайсбурдъ. Агентурно-посредн., въ г. Томскѣ.

Кочулковъ Н. И. Коммерческое посредничество, въ г. Иркутскѣ.

Маттей Ю. Ю. Коммерческая, въ г. Томскѣ.

Нецель Г. Агентурно-коммисіонная, въ г. Иркутскѣ.

Майеръ и К^о. Агентурная, въ г. Омскѣ.

Пепеляевъ М. П. Агентурная, въ г. Тобольскѣ.

Семириковъ И. И. Коммисіонерство, въ Тюмени.

Спивакъ Я. и Островскій I. Посредническая, въ г. Омскѣ.

Стегликъ I. I. Наемъ прислуги, въ г. Омскѣ.

Файнбергъ И. М. Агентурная, въ г. Иркутскѣ.

Чеканскій И. С. Наемъ прислуги, въ г. Омскѣ.

Транспортныя конторы.

Адриановъ Е. А. въ г. Троицкосавскѣ.	Кузнецовъ и К ^о , въ г. Владивостокѣ.
Акціон. О-во «Дальній Востокъ» въ г. Владивостокѣ.	Курбатовъ " " " " Хабаровскѣ
Баликовъ и К ^о , въ г. Владивостокѣ.	Кунстъ и Альберсъ, въ г. Благовѣщенскѣ.
Бриннеръ, Кузнецовъ и К ^о , въ г. Владивостокѣ.	Любимовъ и К ^о . Акц. О-во, въ г. Томскѣ.
Виленскій, въ г. Владивостокѣ.	Любимовъ и К ^о . Акц. О-во, въ г. Тюмени.
Гергардъ и Гей, въ г. Омскѣ.	Любимовъ и К ^о . Акц. О-во, въ г. Ново-Николаевскѣ.
Грязнухинъ Н. Ф., въ г. Троицкосавскѣ (Урга).	Мироновъ Е. М., въ г. Владивостокѣ.
Каменскіе Бр., въ г. Семипалатинскѣ.	Марсеру, Шретеръ и К ^о , въ г. Владивостокѣ.
" " " " Омскѣ.	"Надежда" К ^о , въ г. Омскѣ.
" " " " Курганѣ.	" " " " Семипалат.
" " " " Барнаулѣ.	" " " " Томскѣ.
" " " " Тобольскѣ.	" " " " Иркутскѣ.
" " " " Тюмени.	" " " " Благовѣщ.
Китайской Восточной ж. д., въ г. Владивостокѣ.	" " " " Красноярскѣ.
Кларксонъ и К ^о , въ г. Владивостокѣ.	" " " " Ачинскѣ.
Кухтеринъ Евграфъ и С-вья въ г. Томскѣ.	" " " " Читѣ.
Кухтеринъ Евграфъ и С-вья въ г. Тюмени.	" " " " Верхнеудинск.
Кухтеринъ Евграфъ и С-вья, въ г. Ново-Николаевскѣ.	" " " " Срѣтенскѣ.
Кухтеринъ Евграфъ и С-вья, въ г. Барнаулѣ.	" " " " Владивостокѣ.
Кухтеринъ Евграфъ и С-вья, въ г. Мариинскѣ.	" " " " Хабаровскѣ.
Кухтеринъ Евграфъ и С-вья, въ г. Ачинскѣ.	" " " " Никольскѣ - Уссурійскомъ.
Кухтеринъ Евграфъ и С-вья, въ г. Минусинскѣ.	" " " " Тобольскѣ.
Кухтеринъ Евграфъ и С-вья, въ с. Тулунѣ.	" " " " Тюмени.
Кухтеринъ Евграфъ С-вья, въ с. Зима.	" " " " Тарѣ.
" " " " г. Иркутскѣ.	" " " " Курганѣ.
Кухтеринъ Евграфъ и С-вья, въ г. Мысовскѣ.	" " " " Барнаулѣ.
Кухтеринъ Евграфъ и С-вья, въ г. Читѣ.	" " " " Бійскѣ.
Кухтеринъ Евграфъ и С-вья, въ г. Верхнеудинскѣ.	" " " " Минусинскѣ.
Кухтеринъ Евграфъ и С-вья, въ г. Срѣтенскѣ.	" " " " Троицкосавскѣ.
Кухтеринъ Евграфъ и С-вья, въ г. Нерчинскѣ.	Помусъ, въ г. Читѣ.
Кухтеринъ Евграфъ и С-вья, въ г. Троицкосавскѣ.	Россійскаго общества транспорт. кладей, въ г. Благовѣщенскѣ.
	Россійскаго общества транспорт. кладей, въ г. Красноярскѣ.
	Россійскаго общества транспорт. кладей, въ г. Ачинскѣ.
	Россійскаго Общ. транспорт. кладей, въ г. Иркутскѣ.
	Россійскаго общества транспорт. кладей, въ г. Владивостокѣ.
	Россійскаго общества транспорт. кладей, въ г. Хабаровскѣ.
	Россійскаго общества транспорт. кладей, въ г. Никольскѣ-Уссурійскомъ.

- Россійскаго общества транспорт. кла-
дей, въ г. Тюмени.
Россійскаго общества транспорт. кла-
дей, въ г. Семипалатинскѣ.
Саяпины Бр., въ г. Благовѣщенскѣ.
Сибирской желѣзной дороги, въ г.
Барнаулѣ.
Сибирской желѣзной дороги, въ г.
Бійскѣ.
Сибирской желѣзной дороги, въ г.
Семипалатинскѣ.
Сибирской желѣзной дороги, въ г.
Иркутскѣ.
Сибирской желѣзной дороги, въ г.
Омскѣ.
Сибирской желѣзной дороги, въ г.
Томскѣ.
Сибирской желѣзной дороги, въ г.
Петропавловскѣ.
Шулыгинъ М. Н., въ г. Троицко-
савскѣ.

Пароходныя общества, компаніи и главныя ихъ конторы.

- Морское пароходство о-ва Китайской
Восточной ж. д. (Правл. въ С.-Пе-
тербургѣ), въ г. Владивостокѣ.
Амурское о-во пароходства и торговли.
(Правл. въ С.-Петербургѣ) въ г.
Благовѣщенскѣ.
Акціонерное о-во Русскаго Восточно-
Азіатскаго пароходства. (Правл. въ
г. Ригѣ), въ г. Владивостокѣ.
Т-во пароходства по рѣкамъ Амур-
скаго бассейна. (Правл. въ С.-Петер-
бургѣ), въ г. Благовѣщенскѣ.
Ленско-Витимское пароходство Сиби-
рякова и Базанова (Правл. въ С.-Пе-
тербургѣ), въ г. Иркутскѣ.
Минусинское товарищество пароход-
ства, въ г. Минусинскѣ.
Акціонерное о-во парох. и морского,
рѣчного и сухоп. транспортовъ для
Дальняго Востока (Правл. въ Моск-
вѣ), въ г. Благовѣщенскѣ.
То же въ г. Хабаровскѣ.
Т-во Западно-Сибирскаго пароходства
и торговли, въ г. Тюмени.
Енисейское о-во пароходства и тор-
говли, въ г. Енисейскѣ.
Русское общество пароходства и тор-
говли. (Правл. въ С.-Петербургѣ.
Гл. контора въ Одессѣ), въ г. Вла-
дивостокѣ.
Акціонерное о-во Любимовъ и Ко.
(Правл. въ Москвѣ), въ г. Томскѣ.
И. Е. Потаповъ и К^о., въ г. Ир-
кутскѣ.
Глотовъ и Ясинскій, въ г. Иркутскѣ.
М. Плотниковъ и С-вья, въ г. То-
больскѣ.
Бр. Каменскіе. (Въ Москвѣ), въ г.
Тюмени.
Бр. Вардропперъ, въ г. Тюмени.
Верхне-Иртышское о-во пароходства
въ г. Семипалатинскѣ.
Пароходство Н-ковъ В. Е. Ельдештейна
въ г. Томскѣ.
Пароходство В. М. Лукина, въ г. Бла-
говѣщенскѣ.
Пароходство А. З. Минѣевой, въ г.
Бобайбо.
Амурско-Уссурійская казачья флотилія
въ г. Хабаровскѣ.
Пароходство Черныхъ, въ г. Иркутскѣ.
Шустовъ И. Е., въ г. Срѣтенскѣ.
Андовѣровъ Я. С., въ г. Срѣтенскѣ.
Пароходство Е. И. Мельниковой въ г.
Барнаулѣ.
Пароходство Корнилова, въ г. Тю-
мени.
Т-во Курбатовъ и Игнатовъ, въ г.
Тюмени.
Пароходство А. Ф. Морозова, въ г.
Тюмени.
Трапезниковъ и Ко., въ г. Тюмени.
Пароходство Гадалова, въ г. Мину-
синскѣ.
Пароходство Андреева, въ г. Тюмени.
Гадаловъ и Жернаковъ, въ г. Тю-
мени.
Пароходство Горохова, въ г. Томскѣ.
Пароходство Половцова въ г. Тю-
мени.
Текутѣева, въ г. Тюмени.
Н-ки Пяткова, въ г. Тюмени.
Пашенныхъ, въ г. Енисейскѣ.
Черепановъ, въ г. Минусинскѣ.
Шевелева и К^о., въ г. Владивостокѣ.
Нѣмчинова А. Я. (рейсы по оз. Бай-
калу), въ г. Мысовскѣ.
Лебедевъ-Голевъ Д. И., [въ г. То-
больскѣ.
Холинъ С. П., въ г. Тобольскѣ.

Богословское Горное общество въ г. Тюмени.
Тюмени.

Бр. Колмаковы, въ г. Тюмени.
Обрубовъ А. Ф., въ г. Тюмени.

Типографіи.

Амурскаго областного правл. въ г. Благовѣщенскѣ.
Акмолинскаго областного правл. въ г. Омскѣ.
Абашурова П. Л. въ г. Омскѣ.
Бадмаева, въ г. Читѣ.
Военно-топографическаго отдѣла въ г. Омскѣ.
Войскового правл. Уссур. каз. войска, въ г. Владивостокѣ.
Волкова М. Н. въ г. Тарѣ.
Высоцкаго А. К., въ г. Тюмени.
Геркулесова К. И., въ г. Петропавловскѣ.
Горловой С. И., въ г. Омскѣ.
Грязнова І. Е., въ г. Омскѣ.
Грязнова А. Е., въ г. Енисейскѣ.
Дворецкой, въ г. Томскѣ.
Демидовой К. И., въ г. Омскѣ.
Декова Н-ки, въ г. Тобольскѣ.
Емельянова П. Н., въ г. Владивостокѣ.
Енисейскаго губерн. правленія въ г. Красноярскѣ.
Жилина А. Д., въ г. Красноярскѣ.
Жилкина, въ г. Благовѣщенскѣ.
Житкова Г. И., въ г. Тюмени.
Жигаева Н. А., въ г. Тарѣ.
Забайкальскаго обл. правленія, въ г. Читѣ.
Забайкальская епархіальная въ г. Читѣ.
„Забайкайль“ газеты, въ г. Читѣ.
Залѣскаго, въ г. Благовѣщенскѣ.
Иркутскаго губерн. управл. въ г. Иркутскѣ.
Иркутскаго окружнаго штаба, въ г. Иркутскѣ.
Иркутская епархіальная въ г. Иркутскѣ.
„Иртышъ“ Т-ва, въ г. Омскѣ.
Казанцева И. П., въ г. Иркутскѣ.
Канцеляріи Приамурскаго генераль-губернатора, въ г. Хабаровскѣ.
Коковина И. С., въ г. Иркутскѣ.
„Конкуренція“, въ г. Иркутскѣ.
Клитчоглу, въ г. Благовѣщенскѣ.
Кирхнеръ, въ г. Благовѣщенскѣ.
Кохановской М. Я. въ г. Красноярскѣ.
Кочешовыхъ бр., въ г. Курганѣ.
Крылова А. А., въ г. Тюмени.
Курбатова и К^о., въ Николаевскѣ.
Лейбовича Р. А., въ г. Иркутскѣ.
Литвинова, въ г. Новониколаевскѣ.
Лушниковъ И. А., въ г. Троицко-савскѣ.
Максимова и Воробьева, въ г. Тюкалинскѣ.
Макушина П. И., въ г. Томскѣ.
Макушина и Посохина, въ г. Иркутскѣ.
Матвѣева Н. П., въ г. Владивостокѣ.
Метелкиной А. Ф., въ г. Минусинскѣ.
Минаева и Ко., въ г. Хабаровскѣ.
Мисюра Ф. В., въ г. Никольскѣ-Уссурийскомъ.
Новочадовской О. Е., въ г. Енисейскѣ.
Окладовикова В. С., въ г. Курганѣ.
Омскаго окружнаго штаба въ г. Омскѣ.
Орловой Н. И., въ г. Томскѣ.
Пановой Е. А., въ г. Владивостокѣ.
Прейсмана Л. Д., въ г. Мариинскѣ.
Перегудовой и Ко., въ г. Читѣ.
Перельмана, въ г. Томскѣ.
Печатня Яковлева, въ г. Томскѣ.
Приморскаго обл. правленія, въ г. Владивостокѣ.
Приамурскаго окружнаго штаба въ г. Хабаровскѣ.
„Прогрессъ“ Чечанскаго И. С., въ г. Омскѣ.
„Прокопій Плещеевъ“ и Ко., въ г. Семипалатинскѣ.
Реброва И. Д., въ г. Барнаулѣ.
Реброва и Плотниковой, въ г. Бійскѣ.
Ремезова Н. В., въ г. Владивостокѣ.
Румянцева Н. А., въ г. Барнаулѣ.
Семипалатинскаго областного правл. въ г. Семипалатинскѣ.
Сибирскаго Т-ва Печатнаго дѣла, въ г. Томскѣ.
Сибирскаго флотскаго экипажа, въ г. Владивостокѣ.
Сизыхъ А. А., въ г. Иркутскѣ.
Сунгуровой Е. Д., въ г. Омскѣ.

Аптеки.

Акмолинская обл.

Березина А. К. въ г. Кокчетавѣ.
 Блащикова Н. Д. " " Акмолинскѣ.
 Омск. Медич. О-ва " " Омскѣ.
 Розенплентера О. А. Омскѣ.
 Розенплентера Э. О. Омскѣ.

Амурская обл.

Благовѣщенскаго благотворительнаго
 о-ва " " Благовѣщен.
 Богдановскаго Н. И. " "
 Гартунга С. А. " "
 Кондинскаго П. П. " " Зейская при-
 стань.

Енисейская губ.

Вильде А. П. въ с. Абаканскомъ.
 Зефирова Р. И. " " Каратузскомъ.
 Меллеръ П. О. " г. Ачинскѣ.
 Мартыановой " " Минусинскѣ.
 Романовскаго И. О. с. Иланскомъ.
 О-ва врачей Енисейской
 губерніи " г. Красноярскѣ.
 Самуйло и Во-
 стротина " " Енисейскѣ.
 Смирновой Ц. И. " " Красноярскѣ.
 Тоже отдѣленіе " оз. Широ.
 Цитовичъ Ю. К. въ г. Канскѣ.
 Тоже " с. Рыбинскомъ.

Забайкальская обл.

Герцогъ К. К. " г. Читѣ.
 Тоже отдѣленіе " " "
 Городское обществ.
 управ. " " Верхнеудин.
 Городское обществ.
 управ. " " Нерчинскѣ.
 Городское обществ.
 управ. " " Троицкосав.
 Золотарева " " Баргузинѣ.
 Кяхтинскаго городс.
 управ. " сл. Кяхта.
 Лица А. И. " г. Мысовскѣ.
 Михайловскаго. Х. I. Нерчин. Зав.
 Розенштейна М. Л. " с. Кабанскомъ.
 Туркинской гражд.
 больницы " " Горячинск.

Иркутская губ.

Алексѣева Н. И. въ с. Усолъе.
 Тоже " " Тулунъ.
 Бондаревскаго А. Ю. г. Иркутскѣ.
 Вильшинскаго И. И. " Иркутскѣ.
 Городская Михѣев-
 ская " " Иркутскѣ.
 Гуревича Г. Е. " ст. Зима.

Гавсовича О. А. Въ с. Черемхово.
 Даринскаго И. Л. " с. Тайшетъ.
 Жарникова В. В. " г. Иркутскѣ.
 Калусовскаго Ц. И. " " "
 Лапинскаго Л. П. " " Балаганскѣ.
 Писаревскаго М. Г. " " Иркутскѣ.
 Цеглярскаго Ф. Т. " " Нижнеудин-
 скѣ.

Приморская обл.

Хабаровс. благотв.
 общества въ г. Хабаровскѣ.
 Введенскаго Н. С. " " Хабаровскѣ.
 Демьяненко, Халина
 и Антоновича " " Николаевскѣ
 Левандовскаго Н-ки Владиво-
 стокѣ.
 Рубинштейна М. В. " " "
 Его-же " " "
 Эйнера А. А. " " Ник.-Уссу-
 рійскомъ.

Семипалатинская обл.

Анѣева А. Г. въ г. Семипала-
 тинскѣ.
 Гоштейна М. Х. " " Павлодарѣ.
 Инькова В. Л. " " Усть-Каме-
 ногорскѣ.
 Рабиновича К. И. " " Семипала-
 тинскѣ.

Тобольская губ.

Айзенштадта въ г. Ялуторов-
 скѣ.
 Его-же " " Тюмени.
 Альбрехтъ " " Ишимѣ.
 Дементьева Е. В. " " Тобольскѣ.
 Земянскаго К. С. " " Курганѣ.
 Коденациі А. А. " " Туринскѣ.
 Корнрумфъ н-овъ " " Тарѣ.
 Приказа обществ.
 призрѣнія " " Тобольскѣ
 Табанаковой " " Тюмени.
 Тортаковскаго Н. П. " " Тюмени.
 Фигеля Э. К. " " Тюкалин-
 скѣ.

Томская губ.

Бейлина Л. Е. въ с. Усть-Камен-
 ный-Истокъ.
 Бота Г. А. и К^о. въ г. Томскѣ.
 Витоль Ю. И. " с. Тисульскомъ
 Гарбера И. В. " с. Боготоль-
 скомъ.
 Горная кабинета
 Е. В. " г. Барнаулѣ.

Клиническая Томскаго универ. въ г. Томскѣ.	Манушевича А. М. въ г. Кузнецкѣ.
Колыванскаго городскаго управ. " » Колывани.	Приказа обществ. призранія " " Томскѣ.
Ковнацкаго П. С. " " Томскѣ.	Решь М. В. " " Бійскѣ.
Тоже " " Ново-Николаевскѣ.	Улановскаго С. С. " " Маринскѣ.
Клецкой В. Н. " с. Павловскомъ.	Фрейдберга М. Н. " " Змѣиногорскѣ.
Кирейлиса И. К. " г. Каинскѣ.	Фонъ - Пантцера Ф. П. " с. Спасское.
Ковнацкой В. В. " пос. Тайга.	
Крюгеръ В. Г. " г. Барнаулѣ.	<i>Якутская обл.</i>
Ласки И. К. " с. Берскомъ.	
Мочалова И. Е. " " Камень.	Гражданской якутской больницы въ г. Якутскѣ.
Мачереть І. Я. " " Усть-Чарышская-Пристань.	Просоковъ Я. Р. " " "

Аптекарскіе товары.

Бабенина П. Ф. Н-ки въ г. Омскѣ.	Нови Б. С. " въ г. Красноярскѣ.
Быкова, С. Н. " » Ново-Николаевскѣ.	Приморское т-во фармацевтовъ " " Владивостокѣ.
Валентиновичъ Н. К. " " Семипалатинскѣ.	Просоковъ " " Якутскѣ.
Вайнштейнъ В. Я. " " Иркутскѣ.	Рабиновичъ К. И. " " Семипалатинскѣ.
Воллернеръ А. Б. " " Иркутскѣ.	Розенплентеръ Ф. А. " " Омскѣ.
Дементьевъ Ф. В. " " Тобольскѣ.	Сковородовъ А. И. " " Барнаулѣ.
Детлингъ М. М. " " Троицко-савскѣ.	Смирновъ П. С. " " Красноярскѣ.
Графъ Е. О. " " Красноярскѣ.	Соколова А. И. Н-ки " " Тюмени.
Землянскій К. С. " " Курганѣ.	Бр. Стрѣловы и Корсаковъ " " Петропавловскѣ.
Ковнацкій П. С. " " Ново-Николаевскѣ.	Флееръ А. О. " " Енисейскѣ.
Келеръ и К ^о . " " Владивост.	Цитовичъ " " Канскѣ.
Кунстъ и Альберсъ " " Владивост.	Чигловскій М. М. " " Павлодарѣ.
" " " " Хабаровс.	Штоль и Шмидтъ " " Томскѣ.
" " " " Никольскѣ-Уссурійскомъ.	Щепкинъ и Сковородовъ Т-во " " Томскѣ.
" " " " Николаевс.	Тоже " " Красноярскѣ.
" " " " Благовѣщенскѣ.	Эйнеръ " " Никольскѣ-Уссурійскомъ.
Лукаевичъ Л. Л. " " Барнаулѣ.	
Манушевичъ И. И. " " Курганѣ.	
Маштаковъ " " Ново-Николаевскѣ.	
Нови Б. С. " " Томскѣ.	

Парфюмерные товары.

<i>Семипалатинская обл.</i>	Преисманъ А. Зайсанъ.
Афонинъ Ф. С. Семипалатинскѣ.	Манафовъ И. И. " Павлодаръ.
Валентиновичъ Н. К. " " " " "	Гольштейнъ М. Э. " " "
Рабиновичъ К. И. " " " " "	Чигловскій М. М. " " "
Бекчентаевъ и Абылхановы Зайсанъ.	Иньковъ В. Л. (аптека) Усть-Каменогорскѣ.
Казариновъ Ф. П. " " " " "	

Акмолинская обл.

Бабенина П. Ф. Н-ки въ г. Омскѣ.
 Розенплентеръ " » "
 Шапина М. А. " " "
 Берзинъ А. К. (аптека) " " Кокчетавѣ.
 Стрѣловы и Корсаковъ " " Петропавловскѣ.
 Хабарскій В. Ц. въ г. Петропавловскѣ.
 Коровинъ И. М. въ г. Петропавловскѣ.
 Эбертъ А. П. (аптека) въ г. Петропавловскѣ.
 Эбертъ А. П. (аптека) въ г. Акмолинскѣ.

Томская губ.

Дистлеръ и Файнбергъ въ г. Томскѣ.
 Нови Б. С. " " "
 Штоль и Шмидтъ " " "
 Щепкинъ и Сквородовъ " " "
 Бейлинъ Р. А. " " "
 Житковъ и Сапожниковъ въ г. Томскѣ.
 Смирновъ и С-нъ въ г. Томскѣ.
 Тихоновъ. " " "
 Витоль Ю. И. (апт.) " " Колывани.
 Крюгеръ В. Г. (аптека) въ г. Барнауль.
 Лукаевичъ Л. Л. въ г. Барнауль.
 Сквородовъ А. И. " " "
 Н-ки Сухова " " "
 Быковъ С. Н. " " Ново-Николаевскѣ.
 Ковнацкій П. С. въ г. Ново-Николаевскѣ.
 Маштаковъ Ф. Д. въ г. Ново-Николаевскѣ.
 Тышко А. А. въ г. Бійскѣ.
 Фирсовъ П. П. " " "
 Фирсовъ А. П. " " "
 Морозова Е. И. " " "
 Фрейцберга М. Н. " " Змѣиногорскѣ.
 Кирейлисъ И. К. " " Каинскѣ.
 Бр. Волковы " " "
 Манушевичъ А. М. въ г. Кузнецкѣ.
 Манушевичъ З. М. " " "
 Ульяновскій С. С. " " Маріинскѣ.
 Ольшевскій Ф. А. " " "

Тобольская губ.

Дементьевъ Ф. В. въ г. Тобольскѣ.
 Тобольскій аптечный складъ въ г. Тобольскѣ,

Лейзенштадтъ С. М. въ г. Тюмени.
 Табанаковъ Ф. Н. " " "
 Тартаковскій Н. П. " " "
 Н-ки Соколова " " "
 Бр. Агафуровы " " "
 Земянскій К. С. " " Курганѣ.
 Манушевичъ И. И. " " "
 Полуяновъ Н. А. " " "
 Щербаковъ В. А. " " "
 Кирнрумфъ Ф. Н-ки. " " Тарѣ.
 Машинскій Н. К. " " "
 Мезенцевъ " " "
 Большаковъ И. И. " " Ишимѣ.
 Шенрокъ " " "
 Коденаціи А. А. " " Туринскѣ.
 Айзенштадтъ С. М. " " Ялуторовскѣ.

Рубницкій С. К. въ г. Березовѣ.
 Земянскій К. С. " " Сургутѣ.
 Афонинъ Ф. С. " " Тюкалинскѣ.
 Манушевичъ И. И. " " "

Иркутская губ.

Вильшинскій И. И. (аптека) въ г. Иркутскѣ.
 Жарниковъ В. В. (аптека) въ г. Иркутскѣ.
 Калусовскій Ц. И. (аптека) въ г. Иркутскѣ.
 Городская Михѣевская аптека въ г. Иркутскѣ.
 Писаревскій М. Г. (аптека) въ г. Иркутскѣ.
 Вайнштейнъ въ г. Иркутскѣ.
 Воллернеръ " " "
 Флекель М. И. " " "
 Цеглярскій Ф. Т. въ г. Нижнеудинскѣ.
 Щелкуновъ и Метелевъ въ г. Киренскѣ.
 " " " Балаганскѣ.
 " " " " Верхоленскѣ.

Черныхъ Я. А. въ г. Илимскѣ.
 Балахнинъ М. Т. " " Бодайбо.

Енисейская губ.

Графъ Е. І. въ г. Красноярскѣ.
 Нови Б. С. " " "
 Смирновъ П. С. " " "
 Миллеръ П. О. " " Ачинскѣ.
 Бородавкинъ І. Б. " " "
 Круглова О. А. " " "
 Мокроусовъ А. С. " " "
 Щепкинъ и Сквородовъ въ г. Ачинскѣ.
 Самуйло и К° (аптека) въ г. Енисейскѣ.

Гадаловъ И. Г. въ г. Енисейскѣ.	Золотаревъ (аптека) въ г. Баргузинѣ.
Кузнецовъ Е. С. " " "	Клейманъ Б. Л. въ г. Верхнеудинскѣ.
Флееръ Л. Ф. " " "	Гершевичъ І. И. " " "
Цитовичъ Ю. К. " " Канскѣ.	Самсонова Н-ки " " "
Мартыановъ Е. К. (аптека) въ г. Минусинскѣ.	Андовѣровъ Я. С. " " Нерчинскѣ.
Гадаловъ И, Г. въ г. Минусинскѣ.	Гурвичъ Ш. К. " " Срѣтенскѣ.
Бр. Вильнеръ " " "	Шустовъ И. Е. (аптека) въ г. Срѣтенскѣ.
<i>Якутская обл.</i>	Гурвичъ Ш. К. въ г. Селенгинскѣ.
Пророковъ Я. Р. въ г. Якутскѣ.	Рудзихъ " " Мысовскѣ.
Шустовъ И. Е. " " "	Детлингъ М. М. " " Троицкосавскѣ.
Коковинъ и Басовъ " " "	Коковинъ и Басовъ въ г. Кяхтѣ.
" " " " Вилюйскѣ.	<i>Приморская обл.</i>
<i>Амурская обл.</i>	Левандовскаго Н-ки (аптека) въ г. Владивостокѣ.
Гартунгъ С. А. (аптека) въ г. Благовѣщенскѣ.	Келеръ Р. и К ⁰ въ г. Владивостокѣ.
Богдановскій Н. И. (аптека) въ г. Благовѣщенскѣ.	Кунстъ и Альберсъ въ г. Владивостокѣ.
Кандинскій П. П. (аптека) въ г. Благовѣщенскѣ.	Чуринъ И. Я. и К ⁰ въ г. Владивостокѣ.
Кунстъ и Альберсъ въ г. Благовѣщенскѣ.	Зандау В. Ф. въ г. Хабаровскѣ.
Чуринъ И. Я. и К ⁰ въ г. Благовѣщенскѣ.	Кунстъ и Альберсъ въ г. Хабаровскѣ.
Нобель и К ⁰ въ г. Благовѣщенскѣ.	Чуринъ И. Я. и К ⁰ " " "
Дауманъ Г. И. " " "	Тифонтай и К ⁰ " " "
Чуринъ И. Я. и К ⁰ въ г. Зейская пристань.	Эйнеръ А. А. въ г. Никольскѣ-Уссурийскомъ.
<i>Забайкальская обл.</i>	Кунстъ и Альберсъ въ г. Никольскѣ-Уссурийскомъ.
Воллернеръ въ г. Читѣ.	Чуринъ И. Я. и К ⁰ въ г. Никольскѣ-Уссурийскомъ.
Гольбергъ " " "	Яо-ван-цай въ г. Никольскѣ-Уссурийскомъ.
Быкова Е. В. " " "	Констъ и Альберсъ въ г. Николаевскѣ.
Эфронъ Н. К. " " "	Пустакъ А. Т. " " "
Богдановъ А. М. (аптека) въ г. Акшѣ.	Чуринъ И. Я. и К ⁰ " " "
Бадмаевъ и К ⁰ " " "	
Н-ки Колешъ и К ⁰ " " "	

Фотографіи.

Аксельродъ М. Б., въ г. Красноярскѣ.	Войнова И. О., въ г. Курганѣ.
Антоновъ И., " " Омскѣ.	Гофманъ А. К., " " Иркутскѣ.
Апфельбергъ Б. Э., " " "	Дегтяревъ В. В., " " "
Астраховъ, " " Ишимѣ.	Дудололадовъ А. Е., " " Каинскѣ.
Батуринъ М. В., " " Троицкосавскѣ.	Емельяновъ И. М. " " "
Бересневъ Н. М., " " Ачинскѣ.	" В. М. " " Омскѣ.
Бралгинъ М. М. " " Петропавловскѣ.	Ермолинъ Н. А., " " Бійскѣ.
Борисовъ С. И., " " Барнаулѣ.	Жмуринъ-Виноградовъ И. Е. въ г. Маріинскѣ.
Бочанскій, " " Нижнеудин.	Жутѣевъ И. С., въ г. Иркутскѣ.
Будковскій О. С., " " Читѣ.	Замолоцкій, въ г. Новониколаевскѣ.
Булатовъ И. В., " " Иркутскѣ.	Здобновъ И., " " Красноярскѣ.
Ваккеръ, " " Томскѣ.	Ивановъ, " " Томскѣ.
Вахрушевъ С. М., " " Зайсанѣ.	Казанскій В., " " Верхнеудинскѣ.

Кеслеръ И. Е., въ г. Омскѣ.
 Коротковъ І., " " Акмолинскѣ.
 Коркинъ В. Е., " " Омскѣ.
 Коноваловъ П. Н., въ г. Читѣ.
 Корсакъ М., " с. Ужурь, Енисейской губ.
 Костыревъ Н., въ г. Срѣтенскѣ.
 Кочешевъ А. И., въ г. Курганѣ.
 Красильниковъ Н. И., въ г. Тюмени.
 Красикова С. А., " " Минусинскѣ.
 Кузнецова, въ г. Читѣ.
 Либерманъ Л. Х., въ г. Кузнецкѣ.
 Лужьяновъ, " " Ишимѣ.
 " " Тюкалинскѣ.
 Лухтанская Ф. Д., въ г. Красноярскѣ.
 Лѣбовъ В. Л., " " Ачинскѣ.
 Мамаевъ И., " " Петропавловскѣ.
 Мацкевичъ, въ г. Владивостокѣ.
 Новоселовъ, " " Барнаулѣ.
 Нино Э. Ф., " " Хабаровскѣ.
 Овчининъ, " " Новониколаевскѣ.
 Огибенинъ Т. К., въ г. Тюмени.
 Ожгихинъ И. Ф., " " Курганѣ.
 Панкратьевъ Д. П., " " "
 Пермяковъ Г. Н., " " Енисейскѣ.

Пермяковъ и Агѣевъ, въ г. Минусинскѣ.
 Подзоровъ Ф. И., въ г. Владивостокѣ.
 Пономаревъ И. В., въ г. Тюмени.
 Родионовъ Л. И., " " "
 Роминъ, " " Барнаулѣ.
 Салютъ Е., " " Канскѣ.
 Славинскій и К°, " " Барнаулѣ.
 Соколовъ Ф. Ф., " " Тюмени.
 Ставровъ А. Н., " " Кокпекты.
 Сусановъ В. В., " " Ачинскѣ.
 Тиле Р. и Серебринъ Л., въ г. Иркутскѣ.
 Ткаченко А. Л., въ г. Владивостокѣ.
 Уссаковскій М. М., въ г. Тобольскѣ.
 Федоровъ В. Н., " " Минусинскѣ.
 Фотографическое О-во, въ г. Томскѣ.
 Хаймовичъ, " " "
 Шаховъ, К. " " Акмолинскѣ.
 Шамьеръ, Л. В., въ г. Бійскѣ.
 Шепелевъ, " " Томскѣ.
 Шредерсъ, " " Тобольскѣ.
 Шуйскій, " " Канскѣ.
 Шустеръ, " " Тобольскѣ.
 Шустеръ М., " " Мариинскѣ.
 Юклявскій А. Н., " " Омскѣ.
 Юнышевъ, " " Томскѣ.

Фотографическія принадлежности.

Аверинскій Н. А. въ г. Якутскѣ.
 Бочкаревъ В. Н. " " Иркутскѣ.
 Воллернеръ А. В. " " "
 Дементьевъ Ф. В. " " Тобольскѣ.
 Ковнацкій П. С. въ г. Новониколаевскѣ.
 Косаревъ С. А. въ г. Семипалатинскѣ.
 Кочешевы бр. въ г. Курганѣ.
 Красныхъ Г. М. " " Омскѣ.
 Кунстъ и Альберсъ въ г. Владивостокѣ.
 Кунстъ и Альберсъ въ г. Хабаровскѣ.
 Кунстъ и Альберсъ въ г. Никольскѣ-Уссурийскомъ.

Кунстъ и Альберсъ въ г. Николаевскѣ.
 Кунстъ и Альберсъ въ г. Благовѣщенскѣ.
 Лазаревъ Т. И. въ г. Владивостокѣ.
 Макушинъ П. И. " " Томскѣ.
 Нечаевъ А. Е. " " "
 Нови Б. С. " " "
 " " " Красноярскѣ.
 Рукавишниковъ П. въ г. Томскѣ.
 Усачевъ и Ливень " "
 Щепкинъ и Сквородовъ, Т-во въ г. Томскѣ.
 Щепкинъ и Сквородовъ, Т-во въ г. Ачинскѣ.

Музыкальные инструменты и ноты.

Александровъ А. С. въ г. Омскѣ.
 Виноградовъ И. Н. " " Иркутскѣ.
 Косаревъ С. А. Семипалатинскѣ.
 Кунстъ и Альберсъ Владивостокѣ.
 " " " Хабаровскѣ.

Кунстъ и Альберсъ въ Никольскѣ-Уссурийскомъ.
 Кунстъ и Альберсъ " " Благовѣщенскѣ.
 Кузьмины бр. " " Иркутскѣ.

Макушинъ П. И. въ г. Томскѣ.	Нови Б. С. въ г.	Красноярскѣ.
Макушинъ и Посохинъ въ г. Иркутскѣ	Сеннетъ бр. " "	Владивостокѣ.
Рукавишниковъ П. Н. " " Томскѣ.	Соловьевъ " "	Иркутскѣ.
Нови Б. С. " " "	Шмидтъ В. Ф.	Томскѣ.

Швейныя и пишуція машины и велосипеды.

Абачинъ и Орловъ въ г. Иркутскѣ.	Зингеръ и Ко. въ г. Нерчинскѣ.
Виноградовъ " " "	" " Срѣтенскѣ.
Воллернеръ А. Б. " " "	" " Благовѣщенскѣ
Гейтманъ и Аурнгаммеръ въ г. Владивостокѣ.	" " Читѣ.
Головановъ съ С-ми въ г. Красноярскѣ.	" " Верхнеудинскѣ.
Головановъ съ С-ми въ г. Томскѣ.	" " Хабаровскѣ.
Горюшкина Т. П. " " Омскѣ.	" " Владивостокѣ.
Зингеръ и К ^о . въ г. Семипалатинскѣ.	" " Омскѣ.
" " Зайсанѣ.	" " Петропавловскѣ.
" " Тобольскѣ.	" " Кокчетавѣ.
" " Тюмени.	Косаревъ С. А. въ г. Семипалатинскѣ.
" " Курганѣ.	Кунстъ и Альберсъ Владивостокѣ.
" " Тарѣ.	" " Хабаровскѣ.
" " Ишимѣ.	" " Никольскѣ-Уссурийскомъ.
" " Томскѣ.	" " Срѣтенскѣ.
" " Барнаулѣ.	" " Благовѣщенскѣ.
" " Бійскѣ.	Майеръ и К ^о въ г. Омскѣ.
" " Маріинскѣ.	Макушинъ П. И. въ Томскѣ.
" " Ново-Николаевскѣ.	Мирошниковъ М. Т. Омскѣ.
" " Красноярскѣ.	Маштаковъ Г. Д. Ново-Николаевскѣ.
" " Ачинскѣ.	Нейдлингеръ Г. А. Красноярскѣ.
" " Канскѣ.	" " Томскѣ.
" " Енисейскѣ.	Рукавишниковъ П. Н. "
" " Минусинскѣ.	Сѣверное Т-во въ г. Владивостокѣ.
" " Нижнеудинскѣ.	Усачевъ и Ливенъ Томскѣ.
" " Иркутскѣ.	Щепкинъ и Сквородовъ въ гор. Томскѣ.

Часовые и ювелирные магазины.

Акмолинская обл.

Красныхъ Г. М. въ г. Омскѣ.	Дуровъ А. И. въ г. Павлодарѣ.
Красныхъ М. С. " " Петропавловскѣ.	Казариновъ и К ^о въ г. Зайсанѣ.
Меринъ А. Б. въ г. Омскѣ.	Суриковъ П. А. въ г. Павлодарѣ.
Монголовичъ И. І. " " "	
Пантофель М. Г. " " "	
Румфъ С. Л. " " "	
Сометникъ и К ^о " " "	
Шифринъ Я. " " "	

Семипалатинская обл.

Бекчентаевъ и Абыхановы въ г. Зайсанѣ.	Альшуллеръ Л. И. въ г. Тюмени.
Габдулжапаровъ въ г. Семипалатинскѣ.	Брандтъ І. Х. " " "
Глуховскій въ г. Семипалатинскѣ.	Звайловскій Г. Л. " " Курганѣ.
	Меринъ А. Б. " " Тобольскѣ.
	Панфиловъ съ С-ми " " Курганѣ.
	Соколовъ М. Б. " " "

Томская губ.

Анцелевичъ Е. Я. въ г. Томскѣ.
Бараховичъ А. Х. " " "
Гольбергъ Г. Х. " " "
Житковъ и Сапожниковъ въ г. Томскѣ.

Каганъ и Суровскихъ въ г. Маринскѣ.
 Морозовъ А. Г. въ г. Барнаулѣ.
 Ольшевскій Г. А. „ „ Маринскѣ.
 Перманъ И. А. „ „ Томскѣ.
 Савельевъ Т. и С-вья въ г. Маринскѣ
 Смирновъ И. и С-нъ въ г. Томскѣ,
 Файнбергъ „ „ „
 Штоферъ М. Т. „ „ Бійскѣ.
 Юдалевичи бр. „ „ Маринскѣ.

Енисейская губ.

Бородавкинъ І. Б. въ г. Ачинскѣ.
 Ицыксонъ Я. П. „ „ Красноярсѣ.
 Максимовъ Г. Н. въ г. Ачинскѣ.
 Мокроусовъ А. С. „ „ „
 Савельевъ Т. и С-ья „ „ Красноярскѣ.
 Тоже „ „ Енисейскѣ.
 Чевилевъ К. и С-ья „ „ Красноярскѣ.

Иркутская губ.

Авдановичи бр. и Погребецкій въ г. Иркутскѣ.
 Верхоленцевъ А. Ф. въ г. Иркутскѣ.
 Гасманъ Б. М. „ „ „
 Гольдбергъ П. „ „ „
 Козьминъ бр. „ „ „
 Мульке Г. И. „ „ „
 Минкевичъ І. А. „ „ „
 Халфинъ Н. Я. „ „ „
 Хаминскій П. А. „ „ „
 Шимановскій Я. Г. „ „ „
 Щелкуновъ и Метелевъ въ г. Иркутскѣ.
 Тоже въ г. Балаганскѣ.
 „ „ „ Киренскѣ.
 „ „ „ Нижнеудинскѣ.
 „ „ „ Верхоленскѣ.

Забайкальская обл.

Андовѣровъ Я. С. въ г. Срѣтенскѣ.

Взрывчатая вещества, порохъ, дробь и пр.

Акц. О-во „Прометей“ въ г. Иркутскѣ.
 Акц. О-во Винверъ Б. И. въ г. Омскѣ.
 Тоже въ г. Тобольскѣ.
 Тоже въ г. Тюмени.
 Тоже въ г. Маринскѣ.
 Тоже въ г. Иркутскѣ.
 Тоже въ г. Петропавловскѣ (Акм. об.)
 Тоже въ г. Кузнецкѣ.

Колешъ И. А. Н-ки въ г. Читѣ.
 Каминеръ и К^о „ „ Верхнеудинскѣ.
 Кунстъ и Альберсъ въ г. Срѣтенскѣ.
 Самсонова Д. Б. Н-ки въ г. Верхнеудинскѣ.

Амурская обл.

Коковинъ и Басовъ въ г. Благовѣщенскѣ.
 Коротаевъ Т. Ф. съ С-ми въ г. Благовѣщенскѣ.
 Кунстъ и Альберсъ въ г. Благовѣщенскѣ.
 Чуринъ И. Я. и К^о въ г. Благовѣщенскѣ.
 Тоже въ г. Зейская Пристань.

Приморская обл.

Айгнинъ въ г. Никольскѣ-Уссурійскомъ.
 Бейлинъ Х. въ г. Владивостокѣ.
 Виртъ бр. „ „ „
 Женевскій магазинъ въ г. Владивостокѣ.
 Тоже въ г. Никольскѣ-Уссурійскомъ.
 Югансонъ въ г. Владивостокѣ.
 Кунстъ и Альберсъ въ г. Владивостокѣ.
 Тоже въ г. Хабаровскѣ.
 Тоже въ г. Никольскѣ-Уссурійскомъ.
 Тоже въ г. Николаевскѣ.
 Новаковъ С. И. въ г. Владивостокѣ.
 Сеннетъ бр. „ „ „
 Чуринъ И. Я. и К^о въ г. Владивостокѣ.
 Тоже въ г. Хабаровскѣ.
 Тоже въ г. Никольскѣ-Уссурійскомъ.

Якутская обл.

Коковинъ и Басовъ въ г. Якутскѣ.
 Шустовъ И. Е. „ „ „

Тоже въ г. Красноярскѣ.
 Тоже въ г. Енисейскѣ.
 Тоже въ г. Томскѣ.
 Бабенина П. Ф. Н-ки въ г. Омскѣ.
 Глизманъ Л. М. „ „ Тарѣ.
 Гришанковъ А. Г. „ „ Усть-Каменогорскѣ.
 Зайцевъ М. П. въ г. Павлодарѣ.
 Ивановъ А. И. „ „ Иркутскѣ.
 Кошелевъ И. Н. „ „ Павлодарѣ.

Бобкинъ Ф. А.	Въ Зайсанѣ	Торг. Домъ И. Тетюцковъ и С-нъ	Въ г. Сургутѣ.
Ахунъ Ходжаевъ	" "	Торг. Домъ Е. Кайдаловъ и К ^о ,	" " "
Абрахмановъ А. Д.	" "	Торг. Гомъ Бр. Агафуровы,	(отд) въ г. Тюмени.
Ягуфаровъ	" "	Андреевъ П. А.,	" " "
Девлеткильдѣевъ	" "	Копыловъ В. А.,	" " "
Дода-Мухаметовъ	" "	Лагина З. С.	" " "
Джалбаровъ	" "	Мясниковъ Н. А.	" " "
Екзинъ и К ^о	" "	Мошковъ Г. И.	" " "
Канцеровъ	" "	Марьяновъ В. И.	" " "
Салимбаевъ	" "	Верещагинъ М. А.	" " "
Турсунъ-Шелховъ	" "	Торг. Домъ Ижболдина Д. Г. и С-ья	" " "
Урмановъ	" "	Нестеровъ И. Г.	" " "
Шарустомбаевъ	" "	Бакиновы бр.	" " "
Суриковъ П. А.	въ Павлодарѣ.	Ядрышниковъ и Шитоевъ,	" " "
Деровъ А. И.	" "	Д. Г. Ижболдинъ съ С-ми	въ г. Курганѣ
Насоновъ В. Н.	" "	Бр. Лопатины Я. и Е.	" " "
Вахитовъ С. Г.	" "	Додонова Т. Ф.	" " "
Айтыкинъ А. М.	" "	Калининъ А. П.	" " "
Халимовъ И. М.	" "	Катахина Ю. А.	" " "
Сорокинъ А. Ф.	" "	Крыловъ Н. И.	" " "
Компogоровъ Г. А.	" "	Реуть Ф. В.	" " "
Губаевъ А. М.	" "	Ушаковъ В. И.	" " "
Вахитовъ Г. Г.	" "	Ушаковъ И. И.	" " "
Бутѣевъ Г. Р.	" "	Юшковъ Д. П.	" " "
Т. Д. вдовы Абдулиной въ Кокпектахъ.	" "	Китаевъ	" " "
Искаковъ	" "	Мухаметзяновъ	" " "
Бобровъ К. С. въ Усть-Каменогорскѣ.	" "	Шафиковъ Гарифъ	" " "
Михайловъ И. Н. ,,	" "	Торг. Домъ Дерягинъ И. И. и С-вья	" " "
Михайловъ А. Т. ,,	" "	Бакиновы бр.	" " "
Курочкинъ А. В. ,,	" "	Шанскій Н. В.	въ г. Тарѣ.
Деровъ А. И. въ Каркаралинскѣ	" "	Русиновъ И. П.	" " "
О-во потребителей ,,	" "	Родионовъ Е. Т.	" " "
Коноплевъ С. А. ,,	" "	Мезенцевъ М. П.	" " "
<i>Тобольская губ.</i>		Машинскій Н. К.	" " "
Баскины бр.	въ г. Тобольскѣ	Козьминъ П. И.	" " "
Тобольское О-во потребителей	" " "	Балыковъ К. В.	" " "
Булатовъ,	" " "	Бр. Волковы	" " "
Дризинъ,	" " "	Завязочниковъ	" " "
Усачевъ,	" " "	Афонило Ф. С.	въ г. Тюкалинскѣ.
Торг. Домъ Бр. Ченцовы	въ г. Ялуторовскѣ.	Волковы бр.	" " "
Торг. Домъ Бр. Кузнецовы	" " "	Бердинскій Г. В.	" " "
Торг. Домъ А. Си-линъ и Сынъ,	въ г. Сургутѣ.	Бокаревъ I. П.,	" " "
Торг. Домъ Н. Тетюцковъ и С-ъ,	" " "		
Торг. Домъ Бр. Кайдаловы,	" " "		
Торг. Домъ Бр. Тетюцковы,	" " "		

Клепиковъ Г. С.	въ г. Сургутъ.	Кутузовъ Г. Ѳ.	Въ г. Барнаулъ.
Ченбаевъ М. С.	" " "	Маштаковъ Г. Д.	" " "
Тюховъ И. Ф.	" " Ишимъ.	Юсуповъ Сулей-	" " "
Говохинъ В. П.	" " "	манъ	" " "
Бокаревъ О. П.	" " "	Юсуповъ Х.	" " "
Вострыхъ Ѳ. П.	" " "	Кулевъ В. А.	" " "
Леонтьевъ Н. В.	въ г. Туринскъ.	Рышконеръ	" " Бійскъ.
Котельниковъ А. Я.	" " "	Н-ки Иванова Г. В.	" " "
Ворошиловъ И. В.	" " "	Клевцовъ М. П.	" " "
Шелутинскій П. В.	" " "	Коломинъ В. Я.	" " "
<i>Томская губ.</i>		Брысова М. Ф.	" " "
Торг. Домъ Бр. Волковы	въ г. Каинскъ,	Матросовъ А. Г.	" " "
Тоже	въ г. Ново-Николаевскъ.	Лещева М. Ф.	" " "
Торг. Домъ „С-вья		Осиповъ А. В.	" " "
Д. Сухова“	въ г. Барнаулъ.	Пискаревъ В. Г.	" " "
Тоже	" " Змѣиногорскъ.	Рождественская	" " "
Торг. Домъ И. Сури-		П. С.	" " "
ковъ и сынъ	въ г. Ново-Николаевскъ.	Н-ки Сычева М. С.	" " "
Тоже	въ г. Барнаулъ.	Сычевъ Н. А.	" " "
Торг. Домъ Олюнинъ		Фирсовъ А. П.	" " "
съ С-вьями	въ г. Барнаулъ.	Ивановъ В. В.	" " "
Русско-Монгольское		Ивановъ Н. В.	" " "
Т-во	" " Бійскъ. (Отд.	Т-во Второвъ съ	" " "
	Кобдо и Улясутаъ).	С-ми	" " "
Торг. Домъ Трифонъ		Морозова Е. Г.	" " "
Савельевъ съ С-ми	въ г. Маринскъ.	Волковъ И. С.	" " Каинскъ.
Жернаковъ Е. А.		Ерофѣева Е. И.	" " "
Администр.	въ г. Ново-Николаевскъ.	Шкроевъ Н. В.	" " "
Андреевъ П. А.	въ г. Томскъ.	Вондышевъ И. Е.	" " "
Торг. Домъ Михай-		Досманова Н. М.	" " "
ловъ и Малы-		Мощинскій Я. Ф.	" " "
шэвъ	въ г. Томскъ.	Шубинъ И. М.	" " "
Гадаловъ И. З.	" " "	Айзиковичъ Л. Я.	" " Маринскъ
Хакинъ А. И.	въ г. Бійскъ.	Гурьевичъ Ш. М.	" " "
Торг. Домъ А. Ф.		Ельевичъ И. Г.	" " "
Второвъ и С-я	" " Томскъ.	Бр. Ольховскіе	" " "
Стахѣевъ Н. Ѳ.	" " "	Бр. Хейфицы	" " "
Заславскій Н. И.	" " "	Бр. Юдалевичи	" " "
Бр. Ерофѣевы	" " Каинскъ.	Костинъ А. А.	" " "
Ворсинъ и Олю-		Юдалевичъ Лейба	" " "
нинъ	въ г. Ново-Николаевскъ.	М.	" " "
Н-ки Л. Н.		Юдалевичъ Ольга	" " "
Емельянова	" " Кузнецкъ.	Денис.	" " "
Ермолаевъ П. Т.	въ г. "	Стремлинъ М. А.	" " "
Второвъ А. Ф.		Рябкинъ Б. Л.	" " "
съ С-ями	въ г. Барнаулъ,	Ольшевскій Г. А.	" " "
Сирозитдиновъ С.	въ г. Барнаулъ	Клейнштейнъ А.	" " "
Тушукъ Г. Х.	" " "	Андреевъ П. А.	" " Томскъ.
Цзинъ-Вей и Сидо-		Н-ки Андреева	" " "
ву (шелкъ)	" " "	Бардыгинъ Н. М.	" " "
Морозовъ А. Г.	" " "	Байретдиновъ С.	" " "
Сусловъ В. Н.	" " "	Гершевичъ Д. Л.	" " "
Козловъ Р. Г.	" " "	Бр. Злоказовы	" " "

Носковъ В. С. въ г. Томскѣ.
Жернаковъ Е. А. въ г. Колывани.

Енисейская губ.

Торг. Домъ Трифонъ Савельевъ съ
Сыновьями въ г. Красноярскѣ.
Тоже Енисейскѣ.
Торг. Домъ К. Чевилевъ и С-ья въ
г. Канскѣ.
Торг. Домъ Бр. Вильнеръ въ г. Минусинскѣ.
Гадаловъ И. Г. въ г. Красноярскѣ.
Тоже Енисейскѣ.
Тоже Канскѣ.
Максимовъ въ г. Ачинскѣ.
Бородавкинъ І. Б. ”
Буриковъ П. А. ”
Бронштейнъ А. Я. ”
Венгеръ А. М. ”
Заверткинъ Г. С. ”
Петровъ И. А. ”
Розенштейнъ М. Б. ”
Н-ки Романовскаго К. К. ”
Тороповъ В. Т. ”
Хлясинскій Н. Е. ”
Шиндерманъ Э. С. ”
Гендонъ Т. Л. ”
Винокуровъ А. В. ”
Вехмянинъ П. А. ”
Круглихинъ К. В. ”
Малышевъ Я. И. ”
Найдичъ К. І. ”
Прейсманъ И. Я. ”
Соловьевъ С. Г. ”
Тихановъ Ф. П. ”
Смирновъ А. А. въ г. Красноярскѣ.
Кузнецовъ И. И. ”
Кондратьевъ Ф. А. ”
Н-ки А. Г. Гадалова ”
Дегтяревъ ”
Козловъ ”
Кузнецовъ Е. С. ”
Степановъ И. Л. ”
Цукерманъ Э. Г. ”
Баладинъ А. А. въ г. Енисейскѣ.
Бородкинъ М. М. ”
Бородкинъ А. М. ”
Дементьевъ Н. Н. ”
Елтышевъ И. А. ”
Н-ки Захарова ”
Захарова Елиз. Степ. ”
Зеленцовъ П. М. ”

Козьминыхъ Е. Н. Въ г. Енисейскѣ.
Кузнецовъ Е. С. ”
Поникаровскій А. В. ”
Билюкъ Я. Ш. въ г. Ачинскѣ.
Цессесъ Э. И. ”
Яковлевъ М. Я. ”
Борисова и Якшинъ въ г. Минусинскѣ.
Каныгина М. Н. ”
Москвинъ И. В. ”
Мансуровъ А. Ш. ”
Пашенныхъ Н. П. ”
Смирновъ Н. А. ”
Узуновъ Г. З. ”
Бр. Камышлевы въ г. Канскѣ.
Коноваловъ ”
Кафтанчиковъ ”
Иконниковъ ”
Шнейдеръ Д. А. ”

Иркутская губ.

Торг. Домъ Бр. Бакиновы въ г. Иркутскѣ
Торг. Д.: Щелкуновъ и Метелевъ въ г. Нижнеудинскѣ.
Тоже въ г. Иркутскѣ (отд.)
Тоже Киренскѣ (отд.)
Тоже Верхоленскѣ (отд.)
Тоже Балаганскѣ (отд.)
Торг. Домъ Рафилсонъ и Мильнеръ въ Иркутскѣ.
Торг. Домъ Кальмейеръ и С-вья въ г. Иркутскѣ.
Торг. Домъ Щелкуновъ и Метелевъ въ селѣ Тулунъ.
Тоже въ селѣ Зима.
Тоже ” Черемхово.
Тоже ” Кимильтей.
Торг. Домъ А. Ф. Второвъ и С-вья въ г. Иркутскѣ.
Стахѣевъ Н. Д. въ г. Иркутскѣ.
Бр. Злоказовы ”
Касьяновъ и Ко ”
Алексѣевъ И. Н. ”
Рущкинъ И. С. ”
Н-ки Бѣлоголова ”
Н-ки Донецъ М. ”
Тышковскій Я. Я. ”
Варшавскій Ф. Я. въ г. Нижнеудинскѣ.
Гурдусъ Ш. Р. ”
Евдокимовъ М. В. ”
Зиперманъ И. В. ”
Шишкинъ А. К. ”
Зливко С. М. ”

Каминскій І. Ф. въ г. Нижнеудинскѣ.	Шустовъ И. Е.	въ г. Срѣтенскѣ
Кудяковъ Х.	Ануфріевъ М. П.	въ г. Акшѣ.
Н-ки Коткова	Бронштейнъ І. М.	"
Мансуровъ	Нижегородцевъ И. П.	"
Салмановичъ А. І.	Токмаковъ А. К.	"
Мясниковъ Г. Ф.	Хлыновскій В. В.	"
Хлесткинъ С. К.	Дубниковъ М. С.	въ г. Баргузинѣ.
Федоровъ В. Х.	Второвъ А. съ С-ями	въ г. Верхнеудинскѣ.
Купцовъ С. Е. въ г. Верхоленскѣ.	Каминеръ и К ^о	въ г. Верхнеудинскѣ.
Черныхъ Я. А.	Пацъ С. И.	"
Тоже	Самсонова Д. В. Н-ки	"
Флюковъ Я. Ш. въ г. Балаганскѣ.	Худѣевъ П. К.	"
Поповъ И. А. Бодайбо.	Шенфель И. М.	"

Забайкальская обл.

Торг. Домъ Н-ки Колешъ и К ^о въ г. Читѣ.	Шишменцевъ С. К.	"
Торг. Домъ Бадмаевъ и К ^о въ г. Читѣ.	Кобылкинъ А. К.	въ г. Селенгинскѣ.
Шустовъ И. Е. въ г. Читѣ.	Корфъ И. М.	"
Второвъ А. Ф. и С-ья	Красиковъ Е. П.	"
Игнатьевичъ Д. М.	Малыгинъ А. П.	"
Китаевичъ Х. Н.	Соколовскій И. Н.	"
Торг. Домъ Бр. Клейманъ и Родовскій въ г. Читѣ.	Файнбергъ М. А.	"
Помусъ З. І. въ г. Читѣ.	Федоровъ В. Д.	"
Либерманъ З. А.	Андовѣровъ Я. С. въ г. Нерчинскѣ.	
Шлезингеръ И. М.	Бутинъ И. А.	"
Шерговъ И. С.	Ваулинъ Д. И.	"
Ицковичъ И. М.	Красильниковъ А. И.	"
Помусъ М. І.	Лидерманъ	"
Духай А. Г.	Павловъ Н. С.	"
Фромбергъ М. А.	Рифманъ И. Л.	"

Якутская обл.

Экономическое общество офицеровъ въ г. Читѣ.	Шустовъ И. Е.	въ г. Якутскѣ.
Второвъ А. Ф. и С-вья въ г. Троицкосавскѣ.	Астраханцевъ Ѳ. В.	"
Шишмаковъ Н. Я. въ г. Троицкосавскѣ.	Кондаковъ Н. И.	"
Урманчеевъ	Громодзинскій М. Ф.	"
Нѣмчиновъ С. М.	Егоровъ П. П.	"
Пятовскій Я. М.	Эверстовъ Н. Д.	"
Смолевъ С. С.	Васильевъ Н. Б.	"
Смолевъ И. М.	Никифоровъ М. Ѳ.	"
Трубецкая В. Ф.	Піецкій И.	"

Амурская обл.

Бр. Бабкины	Торг. Домъ Кунстъ и Альберсъ въ г. Благовѣщенскѣ.
Андовѣровъ Я. С. въ г. Нерчинскѣ.	Торг. Домъ Нобель и К ^о въ г. Благовѣщенскѣ.
Т. Д. Кунстъ и Альберсъ въ Срѣтенскѣ.	Коквинъ и Басовъ въ г. Благовѣщенскѣ.
Андовѣровъ Я. С.	Торг. Домъ „И. Я. Чуриновъ и К ^о “ въ г. Благовѣщенскѣ.
Акчуриновъ Абдулъ Мезидъ	
Лукинъ В. М.	
Т-во Второвъ А. и С-вья	
Духай А. Е.	
Мошковицъ Г. Т.	

Торг. Домъ Коротаевъ съ С-ми въ г. Благовѣщенскѣ.
 Бр. Матвѣенко въ г. Благовѣщенскѣ.
 Бр. Плотниковы " "
 Генрихсенъ " "
 Барышевъ Д. М. " "
 Борщовъ П. И. " "
 Кувшиновъ И. И. " "
 Кусковъ А. Г. " "
 Т-во Тереховы " "
 Ождженскій съ бр-ми. "

Приморская обл.

Торг. Домъ Бр. Зензиновы въ г. Владивостокѣ.
 Торг. Домъ Кунстъ и Альберсъ въ г. Владивостокѣ.
 Тоже Харбинѣ.
 Тоже Хабаровскѣ.
 Тоже Никольскѣ-Уссурийскомъ.
 Тоже въ с. Иманъ.
 Тоже въ г. Николаевскѣ.

Щустовъ И. Е. въ г. Гижигинскѣ.
 Торг. Домъ Либе, Вульфъ и К^о въ г. Владивостокѣ.
 Торг. Домъ Чуринъ и К^о въ г. Владивостокѣ.
 Тоже въ г. Хабаровскѣ.
 Тоже въ г. Никольскѣ-Уссурийскомъ.
 Брюхановъ Е. В. въ г. Владивостокѣ.
 Вергасовъ (бѣлье) " "
 Гиллебрандтъ и К^о " "
 Дунаевскій Я. Д. " "
 Михайловъ и К^о " "
 Дмитриевъ С. Д. въ г. Хабаровскѣ.
 Богдановъ С. Я. " "
 Урманчеевъ " "
 Сацъ " "
 Ли-ван-юнъ " "
 Вергозовъ " "
 Ушаковъ Д. А. въ г. Никольскѣ-Уссурийскомъ.
 Бр. Рябоконтъ "

Галантерейные товары.

Акмолинская обл.

Бр. Эрлихъ въ г. Омскѣ.
 Бр. Волковы. " " "
 Коровинъ. " " Петропавловскѣ.
 Бр. Овсянниковы и А. Ганьшинъ съ С-ми въ г. Петропавловскѣ.
 Н-ки Бабенина П. Ф. въ г. Омскѣ.
 Шанина М. А. " " "
 Сометкинъ П. и К^о " " "
 Васильевъ А. С. " " "
 Дурновъ Р. С. " " "
 Машинскій Н. Н. " " "
 Сыромятниковъ С. А. " " "
 Ярковъ И. В. " " "
 Шкроевъ С. Г. " " "
 Курмашевъ М. въ г. Петропавловскѣ.
 Мухамедіаровъ. " " "
 Чухваровъ С. Ф. " " "
 Соколовъ А. В. " " Кокчетавѣ.

Семипалатинская обл.

Тороповъ и Голубевъ въ г. Семипалатинскѣ.
 Капланъ и К^о въ г. Семипалатинскѣ.
 Агафоновъ А. А. въ г. Павлодарѣ.
 Бутѣевъ Е. Р. " " "
 Бр. Баландины П. и С. въ г. Павлодарѣ.
 Вахитовъ Г. Г. въ г. Павлодарѣ.

Вахитовъ С. Г. въ г. Павлодарѣ.
 Верещагинъ Ф. М. " " "
 Губаевъ А. С. " " "
 Кондратьевъ М. П. " " "
 Колмогоровъ Г. А. " " "
 Джанниковъ М. В. " " "
 Тумашевъ М. Б. " " "
 Сорокинъ А. Ф. " " "
 Насоновъ В. Н. " " "
 Плещеевъ С. Ф. " " Семипалатинскѣ.
 Бекчентаевъ и Абылхановъ въ г. Зайсанѣ.
 Т-во Казариновъ Ф. П. въ г. Зайсанѣ.
 Манафовъ И. И. въ г. Зайсанѣ.
 Анваровъ и Ибрагимжановъ въ г. Зайсанѣ.
 Абрахмановъ въ г. Зайсанѣ.
 Хорошевъ М. И. въ г. Зайсанѣ.
 Мальцевъ А. М. " " "
 Гребенщиковъ П. Ф. въ г. Зайсанѣ.
 Афонинъ Ф. С. " " Семипалатинскѣ.
 Искаковъ въ г. Кокпекты.
 Кожевниковъ И. Н. въ г. Усть-Каменогорскѣ.

Тобольская губ.

Бр. Волковы въ г. Тюкалинскѣ.
 Бр. Баскины „ „ Тюмени.
 В. Ядрышниковъ и А. Шитоевъ въ г. Тюмени.
 Бр. Ченцовы въ г. Ялуторовскѣ.
 В. Пермиловъ и А. Родіоновъ въ г. Ишимѣ.
 Бр. Кутыревы въ г. Ишимѣ.
 И. Титюцковъ и С-нъ въ г. Сургутѣ.
 Воробейчиковъ П. П. „ „ Тюмени.
 Шербаковъ. „ „ Курганѣ.
 Ершовъ Н. А. „ „ Тобольскѣ.
 Константиновъ Н. К. „ „ Тобольскѣ.
 Меринъ А. Б. „ „ „
 Трухинъ Н. А. „ „ „
 Ефимовъ М. Е. „ „ Тюмени.
 Верещагинъ М. А. „ „ „
 Г. Д. Бр. Агафуровы „ „ „
 Галяминъ П. А. „ „ Курганѣ.
 Котельниковъ А. М. „ „ „
 Малышевъ И. М. „ „ „
 Ноевъ И. И. „ „ „
 Комшиловъ А. П. „ „ „
 Бр. Волковы. „ „ Тарѣ
 Мезенцевъ М. П. „ „ „
 Машинскій Н. К. „ „ „
 Коншинъ Л. О. „ „ „
 Глизманъ Л. М. „ „ „
 Балыковъ. „ „ „
 Котельниковъ А. Я. „ „ Туринскѣ.
 Мальцева А. И. въ г. Туринскѣ.
 Бокаревъ І. П. „ „ Тюкалинскѣ.
 Бакановъ С. П. „ „ „
 Перминовъ и Родіоновъ въ г. Ишимѣ.
 Бокаревъ О. С. „ „ „
 Жолтышевъ П. О. „ „ „
 Корнаухова П. И. „ „ „
 Межучъ І. Г. „ „ „
 Граматчиковъ А. Ф. „ „ „
 Вострыхъ О. П. „ „ „

Томская губ.

Бр. Волковы въ г. Каинскѣ.
 И. Смирновъ и С-нъ въ г. Томскѣ.
 Житковъ и Сапожниковъ въ г. Томскѣ.
 Бороховичъ въ г. Томскѣ.
 Заславскій. „ „ „
 С-вья Д. Сухова въ г. Барнаулѣ.
 И. Суриковъ и С-нъ въ г. Ново-Николаевскѣ.

Трифонъ Савельевъ съ С-ми въ г. Мариинскѣ.
 Гадаловъ И. Г. въ г. Томскѣ.
 Рѣшетскій А. И. „ „ „
 Хакинъ А. И. „ „ Бійскѣ.
 Т-во Шепкинъ и Сквородовъ въ г. Томскѣ.
 Кетовъ М. Н. въ г. Ново-Николаевскѣ.
 Зильбербортъ А. М. въ г. Томскѣ,
 Н-ки Емельянова. „ „ Кузнецкѣ.
 Ермолаевъ П. Т. „ „ „
 Минскій. „ „ Каинскѣ.
 Бр. Ерофѣевы. „ „ Каинскѣ.
 Телѣгинъ А. И. „ „ Барнаулѣ.
 Тушуковъ М. А. „ „ „
 Морозовъ А. Г. „ „ „
 Смирновъ И. Ф. „ „ „
 Поповъ Д. М. „ „ „
 Н-ки Сбитнева П. С. „ „ „
 Морозова Е. И. „ „ Бійскѣ.
 Н-ки Сычева М. С. „ „ „
 Доброходовъ Ф. Ф. „ „ „
 Ивановъ Н. В. „ „ „
 Ивановъ В. В. „ „ „
 Кузнецовъ И. И. „ „ „
 Осиповъ А. В. „ „ „
 Рождественская П. С. „ „ „
 Сычевъ Н. А. „ „ „
 Смирновъ И. Ф. „ „ „
 Фирсовъ А. П. „ „ „
 Прохоровъ В. В. „ „ „
 Ерофѣева Е. И. „ „ Каинскѣ.
 Волковъ И. С. „ „ „
 Шкроевъ Н. В. „ „ „
 Аксельродъ А. И. „ „ Мариинскѣ.
 Бр. Ольховскіе въ г. Мариинскѣ.
 Прейсманъ Л. Д. „ „ „
 Ольшевскій Г. Л. въ г. Мариинскѣ.
 Жернаковъ Е. А. „ „ Ново-Николаевскѣ.
 Маштаковъ Ф. Д. въ г. Ново-Николаевскѣ.
 Маштаковъ Г. Д. въ г. Ново-Николаевскѣ.
 Н-ки Жернакова въ г. Ново-Николаевскѣ.
 Бараховичъ А. Х. въ г. Томскѣ.
 Г. Д. Вгоровъ А. Ф. и С-вья въ г. Томскѣ.
 Дашевскій В. (дамскій модн. маг.) въ г. Томскѣ.
 Кальмееръ Л. С. въ г. Томскѣ

Кудринъ Г. С. въ г. Томскѣ
 Слосманъ Е. М. " " "
 Харитоновъ А. Г. " " "
 Головановъ съ С-ми въ г. Томскѣ.
Енисейская губ.
 Гадаловъ И. Г. въ г. Красноярскѣ.
 Тоже " " Канскѣ.
 " " " Енисейскѣ.
 Головановъ съ С-ми въ г. Красноярскѣ.
 Трифонъ Савельевъ съ С-ми въ г. Красноярскѣ.
 Либманъ И. Г. въ г. Красноярскѣ.
 Долининъ С. Н. въ г. Ачинскѣ.
 Мокроусовъ С. Е. " " "
 Винокурова А. И. въ г. Ачинскѣ.
 Н-ки А. Г. Гадалова въ г. Красноярскѣ.
 Дегтяревъ въ г. Красноярскѣ.
 Кондратьевъ Ф. А. въ г. Красноярскѣ.
 Старовѣрова Т. М. " " "
 Степановъ И. Л. " " "
 Бородкинъ М. М. " " Енисейскѣ.
 Бородкинъ А. М. " " "
 Дементьевъ Н. Н. " " "
 Козьминыхъ Е. Н. " " "
 Кузнецовъ Е. С. " " "
 Савельевъ Трифонъ съ С-ми въ г. Енисейскѣ.
 Бородавкинъ І. Б. въ г. Ачинскѣ.
 Борисова и Яшинъ въ г. Минусинскѣ.
 Бр. Вильнеръ въ г. Минусинскѣ.
 Мансуровъ А. Ш. въ г. Минусинскѣ.
 Смирновъ Н. А. " " "
 Егорычева И. Ф. " " "
 Калининъ К. И. и К^о въ г. Минусинскѣ.
 Занинъ И. Ф. въ г. Минусинскѣ.
Иркутская губ.
 Перфильевъ и Лаврентьевъ въ г. Иркутскѣ.
 Рафильсонъ и Мильнеръ въ г. Иркутскѣ.
 Годченинъ и Нѣмовъ въ г. Иркутскѣ.
 Мусатовъ А. М. " " Иркутскѣ.
 Торг. Домъ Щелкуновъ и Метелевъ въ г. Иркутскѣ.
 Тоже въ г. Нижнеудинскѣ.
 " " " Киренскѣ.
 " " " Балаганскѣ.
 " " " с. Зима.
 " " " с. Черемхово.

Тоже въ с. Тулунъ.
 " " " с. Кимильтей.
 Бочкаревъ В. Н. въ г. Иркутскѣ.
 Кальмееръ Р. С. " " "
 Т. Д. Второвъ и С-вья въ г. Иркутскѣ.
 Бутомъ П. А. (офиц. вещи) въ г. Иркутскѣ.
 Егоровъ А. въ г. Иркутскѣ.
 Трапезниковъ И. Г. въ г. Иркутскѣ.
 Гурдусъ Ш. Р. " " Нижнеудинскѣ.
 Салмановичъ А. І. въ г. Нижнеудинскѣ.

Якутская обл.

Шустовъ И. Е. въ г. Якутскѣ.
 Пиецкій И. " " "
 Кондаковъ Н. И. " " "
 Коковинъ и Басовъ въ г. Якутскѣ.

Забайкальская обл.

Второвъ А. и С-вья въ г. Читѣ.
 Бр. Клейманъ и Родовскій въ г. Читѣ.
 Помусъ М. І. въ г. Читѣ.
 Фромбергъ М. А. въ г. Читѣ.
 Духай А. Г. " " "
 Т. Д. Бадмаевъ и К^о въ г. Читѣ.
 Игнатъевичъ Д. М. " " "
 Бр. Бабкины въ г. Троицкосавскѣ.
 Карбаиновъ А. М. въ г. Троицкосавскѣ.
 Пятовскій Я. М. въ г. Троицкосавскѣ.
 Трубецкая В. Ф. " " "
 Шмуїловичъ В. Е. въ г. Троицкосавскѣ.
 Барминъ К. И. въ г. Троицкосавскѣ.
 Бухольцевъ В. И. въ г. Троицкосавскѣ.
 Т. Д. Кунстъ и Альберсъ въ г. Срѣтенскѣ.
 Андовѣровъ Я. С. въ г. Срѣтенскѣ.
 Шустовъ И. Е. " " "
 Акчуринъ А. М. " " "
 Мальковъ В. В. въ г. Акшѣ.
 Насоновъ И. И. " " "

Амурская обл.

Т. Д. Кунстъ и Альберсъ въ г. Благовѣщенскѣ.
 Т. Д. Нобель и К^о въ г. Благовѣщенскѣ.
 Т. Д. И. Я. Чуриновъ и К^о въ г. Благовѣщенскѣ.

Д. Т. Коротаевъ съ С-ми въ г. Благовѣщенскѣ.
 Бр. Матвѣенко въ г. Благовѣщенскѣ.
 Бр. Плотниковы. „ „ „

Приморская обл.

Торг. Домъ Кунстъ и Альберсъ въ г. Владивостокѣ.
 Тоже въ г. Хабаровскѣ.
 „ „ „ Николаевскѣ.
 „ „ „ Никольскѣ-Уссурійскомъ.
 „ „ „ с. Иманъ.
 М. Лысенко въ г. Владивостокѣ.
 Баскаковъ И. И. въ г. Владивостокѣ.
 Вергасовъ И. „ „ „
 Гейтманъ и Аурингаммеръ въ г. Владивостокѣ.
 Дунаевскій Я. Д. въ г. Владивостокѣ.
 Разумовъ (военный) въ г. Владивостокѣ.
 Снарскій Г. Г. (воен.) въ г. Владивостокѣ.

Чуряковъ Х. въ г. Владивостокѣ.
 Т. Д. И. Я. Чуринъ и Ко въ г. Владивостокѣ.
 Тоже въ г. Хабаровскѣ.
 „ „ „ Никольскѣ-Уссурійскомъ.
 Школьниковъ К. А. въ г. Владивостокѣ.
 Дмитриевъ въ г. Хабаровскѣ.
 Богдановъ. „ „ „
 Тифонтай и К^о въ г. Хабаровскѣ.
 Ли-ван-юнь. „ „ „
 Ушаковъ Д. А. „ „ Никольскѣ-Уссурійскомъ.
 Бр. Рябоконтъ въ г. Никольскѣ-Уссурійскомъ.
 Рубинштейнъ (офиц.) въ Никольскѣ-Уссурійскомъ
 Яо-ван-цай, въ г. Никольскѣ-Уссурійскомъ.
 Айгнинъ въ г. Никольскѣ-Уссурійскомъ.
 Никитинъ А. С. въ г. Никольскѣ-Уссурійскомъ.

Готовое платье.

Акмолинская обл.

Торг. домъ бр. Эрлихъ въ г. Омскѣ.
 Бр. Овсянниковы и А. Ганьшинъ съ С-ми въ г. Петропавловскѣ.
 Бр. Волковы въ г. Омскѣ.
 Шанина М. А. „ „ „
 Сометникъ и К^о „ „ „
 Имянинниковъ Н. И. „ „ „
 Машинскій Н. И. „ „ „
 Шкроева П. П. „ „ „
 Аркель Т. Л. въ г. Петропавловскѣ.
 Соколовъ А. В. въ г. Кокчетавѣ.

Семипалатинская обл.

Афонинъ Ф. С. въ г. Семипалатинскѣ.
 Деровъ А. И. Павлодарѣ.
 Суриковъ П. А. „ „ „
 Михайловъ и Малышевъ въ г. Семипалатинскѣ.
 Бекчентаевъ и Абылхановъ въ г. Зайсанѣ.
 Т-во Казариновъ въ г. Зайсанѣ.
 Анваровъ и Ибрагимжановъ въ г. Зайсанѣ.

Тобольская губ.

Бр. Баскины въ г. Тобольскѣ.
 „ Тюмени.
 Дерягинъ Т-во Курганѣ.
 Могилевскій Б. М. Тобольскѣ.
 Брандъ Л. Х. Тюмени.

Лещинскій В. С. (шубы, овчины) въ г. Тюмени.
 Оверштейнъ Щ. М. въ г. Тюмени.
 Порховниковъ І. П. „ „ „
 Рѣщиковъ В. Н. въ г. Курганѣ.
 Ушаковъ И. И. „ „ „
 Ушаковъ П. И. „ „ „
 Хлызовъ И. И. „ „ „
 Хлызова Т. Н. „ „ „
 Братья Волковы въ г. Тарѣ.
 Машинскій Н. К. „ „ „
 Братья Воляковы въ г. Тюкалинскѣ.
 Бокаревъ І. П. „ „ „

Томская губ.

Торг. домъ Михайловъ и Малышевъ въ г. Томскѣ.
 Гадаловъ И. Г. въ г. Томскѣ.
 Заславскій Н. С. „ „ „
 Второвъ А. Ф. С-вья „ „ „
 Московскій магазинъ „ „ „
 Хакинъ А. И. въ г. Бійскѣ.
 Морозовъ А. Г. въ г. Барнаулѣ.
 Ильюшинъ (крест. платье) въ гор. Томскѣ.
 Стахѣевъ въ г. Томскѣ.
 Бр. Ерофѣевы въ г. Каинскѣ.
 Суриковъ и С-нъ въ г. Ново-Николаевскѣ.

Торг. д. Трифонъ Савельевъ съ С-ми въ г. Мариинскѣ.

Второвъ А. Ф. съ С-ми въ г. Барнаулѣ.

Соловьевъ (шубы) въ г. Барнаулѣ.

Поляковъ И. И. (шубы) „

Поляковъ А. И. (шубы) „

Жадихановъ П. Ф. „

Т-во Второвъ съ С-ми въ г. Бійскѣ.

Нки Сычева М. С. „

Гурьевичъ Ш. М. въ г. Мариинскѣ.

Юдалевичъ Ольга Денис. въ гор. Мариинскѣ.

Ольшевскій Г. Л. въ г. Мариинскѣ.

Жернаковъ Е. А. въ г. Ново-Николаевскѣ.

Маштаковъ Ф. Д. въ г. Ново-Николаевскѣ.

Маштаковъ Г. Д. въ г. Ново-Николаевскѣ.

Н-ки Жернакова въ г. Ново-Николаевскѣ.

Вологина О. Н. въ г. Томскѣ.

«Взаимная Польза» „

«Центральное депо» „

Срулевичъ Я. Ф. „

Енисейская губ.

Торг. д. бр. Ф. и Д. Раззороновы въ г. Красноярскѣ.

Гадаловъ И. Г. въ г. Красноярскѣ.

Торг. д. Головановъ съ С-ми въ г. Красноярскѣ.

Гадаловъ И. Г. въ г. Енисейскѣ.

„ въ г. Канскѣ.

Раззороновъ Ф. Ф. въ г. Красноярскѣ.

Чевилевъ и С-вья въ г. Красноярскѣ.

„ въ г. Канскѣ.

Кузнецовъ И. И. въ г. Красноярскѣ.

Н-ки А. Г. Гадалова „

Бзуровскій Х. И. „

Кузнецовъ Е. С. „

Т. Д. Савельевъ Трифонъ съ С-ми въ г. Красноярскѣ.

Т. Д. Савельевъ Трифонъ съ С-ми въ г. Енисейскѣ.

Бородкинъ М. М. въ г. Енисейскѣ.

Бородавкинъ І. Б. въ г. Ачинскѣ.

Бр. Вильнеръ въ г. Минусинскѣ.

Борисова и Якшинъ „

Иркутская губ.

Торг. д. Кальмейеръ и С-вья въ г. Иркутскѣ.

Торг. д. бр. Шафигуллины въ г. Иркутскѣ.

Второвъ А. Ф. С-вья въ г. Иркутскѣ. Шелкуновъ и Метелевъ торг. домъ въ г. Иркутскѣ.

Шелкуновъ и Метелевъ торг. домъ въ г. Киренскѣ.

Шелкуновъ и Метелевъ торг. домъ въ г. Нижнеудинскѣ.

Шелкуновъ и Метелевъ торг. домъ въ г. Балаганскѣ.

Шелкуновъ и Метелевъ торг. домъ с. Тулунѣ.

Шелкуновъ и Метелевъ торг. домъ с. Зима.

Шелкуновъ и Метелевъ торг. домъ с. Черемхово.

Шелкуновъ и Метелевъ торг. домъ с. Кимильтей.

Стахѣевъ Н. Д. въ г. Иркутскѣ.

Бр. Авдановичи и Погребецкій въ г. Иркутскѣ.

Шнейдерманъ Г. М. въ г. Иркутскѣ.

Бентъ „

Бочкаревъ В. Н. „

Гершгоринъ М. Б. „

Дусяцкій Л. И. „

Мерецкій Л. Б. „

Перетцъ „

Шнейдеръ Л. Н. „

Розень Г. Л. „

Рафильзонъ Р. Р. „

Селянгинъ Д. М. „

Тышковскій Я. Я. „

Забайкальская обл.

Торг. д. бр. Шафигуллины въ г. Читѣ.

Второвъ А. и С-вья въ г. Читѣ.

Потѣхо Х. Л. „

Второвъ А. и С-вья въ г. Троицкосавскѣ.

Бр. Бабкины въ г. Троицкосавскѣ.

Урманчеевъ А. Ф. „

Т. Д. Кунстъ и Альберсъ въ г. Срѣтенскѣ.

Шустовъ И. Е. въ г. Срѣтенскѣ.

Андовѣровъ Я. С. „

Акчуринъ Абдуль „

Второвъ А. и С-вья „

„ въ г. Верхнеудинскѣ.

Каминеръ и К^о „

Пѣшехоновъ М. В. „

Горшковъ К. А. въ г. Усть-Каменогорскѣ.
 Генинъ И. К. въ г. Усть-Каменогорскѣ.
 Генинъ К. Д. въ г. Усть-Каменогорскѣ.

Тобольская губернія.

Бр. Баскины въ г. Тобольскѣ.
 Трухинъ Н. А. " "
 Трухинъ А. А. " "
 Н-ки Ф. С. Камагорова въ г. Тюмени.
 Моисѣевъ Г. А. " "
 Воробейчиковъ П. П. " "
 Т-во бр. Мирсалимовы " "
 Андреевъ П. А. " "
 Вяткинъ М. А. " "
 Глазковъ Ф. С. " "
 Рѣшетниковъ " "
 Шуваловъ Н. М. " "
 Кремневъ П. И. " "
 Некрасовъ П. М. " "
 Рѣшетниковъ И. Е. " "
 Хохряковъ В. А. (шорные тов.) " "
 Моисѣевъ Г. А. въ г. Курганѣ.
 Калининъ А. П. " "
 Китаевъ " "
 Кириловъ С. Г. " "
 Кропанинъ И. О. " "
 Кропанинъ Е. А. " "
 Рѣшиковъ В. Н. " "
 Хлызовъ И. И. " "
 Хлызова Т. Н. " "
 Сартоковъ Н. И. " "
 Бр. Волковы въ г. Тарѣ.
 Машинскій Н. К. " "
 Сѣдельниковъ П. В. " "
 Чирковъ А. Ф. въ г. Туринскѣ.
 Рысевъ М. С. " "
 Леманъ Н. М. " "
 Митренинъ К. С. " "
 Кудашевъ Я. С. " "
 Кудашевъ Н. С. " "
 Межучъ І. Г. въ г. Ишимѣ.
 Селецкій Н. И. " "
 Тигуновъ А. А. " "
 Бр. Ченцовы въ г. Ялуторовскѣ.
 Афонинъ Ф. С. въ г. Тюкалинскѣ.
 Силинъ А. и С-нъ въ г. Сургутѣ.
 Кайдаловъ Е. и Ко. " "

Томская губернія.

Кириловъ и Никитинъ въ г. Томскѣ.

Толкачевъ А. и Поповъ В. въ г. Томскѣ.
 Бр. Макаровы въ г. Томскѣ.
 Головановъ Г. М. " "
 Гадаловъ И. Г. " "
 Агѣева Т. В. " "
 Залѣсскій и Желябо " "
 Слосманъ " "
 Шамарина С-вья " "
 Житковъ и Сапожниковъ въ г. Томскѣ.

Андреевъ П. А. въ г. Томскѣ.
 Илюшинъ " "
 Фуксманъ Б. Л. " "
 Хлопинъ В. В. " "
 Берестовъ Н. П. " "
 Капланъ " "
 Прохоровъ С. Ф. " "
 Сухова Д. С-вья въ г. Барнаулѣ.
 Маскенскій М. П. " "
 Лукичевъ Д. В. " "
 Морозовъ А. Г. " "
 Смирновъ И. Ф. " "
 Голевъ А. В. " "
 Голевъ П. В. " "
 Кутузовъ Г. О. " "
 Суховъ А. Ф. " "
 Суховъ В. Ф. " "
 Спорыхинъ И. П. " "
 Суховъ П. Д. " "
 Хмѣлевъ В. И. " "
 Морозова Е. Г. въ г. Бійскѣ.
 Н-ки Сычева М. С. " "
 Бахтинъ Я. И. " "
 Коломинъ В. Я. " "
 Пятковъ И. Д. въ г. Каинскѣ.
 Гурьевичъ Ш. М. въ г. Маріинскѣ.
 Юдалевичъ Ольга Ден. въ г. Маріинскѣ.
 Вишнякъ Г. Я. въ г. Маріинскѣ.
 Святочевскій И. Н. " "
 Ольшевскій Г. Л. " "
 Н-ки Жернакова (админ.) въ г. Ново-Николаевскѣ.
 Жернаковъ Е. А. въ г. Ново-Николаевскѣ.
 Маштаковъ Ф. Д. въ г. Ново-Николаевскѣ.
 Суриковъ И. и Сынъ въ г. Ново-Николаевскѣ.
 Савельевъ Т. съ С-ми въ г. Маріинскѣ.
 Хакинъ А. И. въ г. Бійскѣ.

Бр. Волковы въ г. Каинскѣ.

Бр. Ерофѣевы „

Енисейская губернія.

Кириловъ и Никитинъ (отд.) въ г. Красноярскѣ.

Раззореновы Ф. и Д. въ г. Красноярскѣ.

Гадаловъ И. Г. въ г. Красноярскѣ.

Головановъ съ С-ми „

Н-ки А. Г. Гадалова „

Кузнецовъ Е. С. „

Кузнецовъ И. И. „

Савельевъ Т. съ С-ми „

Чевилевъ и С-вья въ г. Канскѣ.

Борисова и Якшинъ въ г. Минусинскѣ.

Гадаловъ И. Г. въ г. Канскѣ.

Плоткинъ А. Г. „

Гадаловъ И. Г. въ г. Енисейскѣ.

Савельевъ Т. съ С-ми въ г. Енисейскѣ.

Коноваловъ С. Я. въ г. Енисейскѣ.

Круглихинъ М. В. въ г. Ачинскѣ.

Бр. Штановы П. и С. въ г. Ачинскѣ.

Бородавкинъ I. Б. „

Иркутская губ.

Кириловъ и Никитинъ (отд.) въ г. Иркутскѣ.

Леопольдъ Нейшелеръ (отд.) въ г. Иркутскѣ.

Пономарева А. С-вья въ г. Иркутскѣ.

Пѣшехонова М. В. „

Розенцвейгъ Г. Я. „

Саламатовъ Л. В. (шорн.) „

Смагинъ Н. В. „

Тышковскій Я. Я. „

Розень Г. Л. „

Топерь Л. Ш. „

Н-ки Фоминскаго „

Цукасова М. А. „

Погребецкій И. М. „

Миленковъ В. А. (шорн.) „

Монастыревъ Г. М. „

Зубаревъ К. С. „

Замятинъ Е. И. „

Гляттеръ А. С. „

Гутерманъ С. М. „

Галдыревъ С. В. „

Гергоринъ I. К. „

Бр. Брянскіе „

Бочкаревъ В. Н. „

Абашевъ (шорн.) „

Бр. Помусъ и Полутовы въ Иркутскѣ.

Миронова С-вья торг. д. „

Бр. Злотниковы (шорн.) „

Бр. Замятины „

Бр. Авдановичи и Погребецкій „

Дедюхина С-вья „

Бр. Долгушины „

Щелкуновъ и Метелевъ „

„ „ въ г. Киренскѣ.

„ „ въ г. Нижне-

удинскѣ.

Щелкуновъ и Метелевъ въ г. Балаганскѣ.

Щелкуновъ и Метелевъ въ с. Тулунъ.

Щелкуновъ и Метелевъ въ с. Зима.

„ „ „ Ки-

милтей.

Щелкуновъ и Метелевъ въ с. Черемхово.

Якутская обл.

Шустовъ И. Е. въ г. Якутскѣ.

Кондаковъ Н. И. „

Ксенофонтовъ В. Н. „

Никифоровъ М. Ѳ. „

Амурская обл.

А. Пономарева С-вья въ г. Благовѣщенскѣ.

Кунстъ и Альберсъ торг. д. въ г. Благовѣщенскѣ.

Пѣшехоновъ М. И. въ г. Благовѣщенскѣ.

Андовѣровъ Я. С. въ г. Благовѣщенскѣ.

Нобель и Ко. торг. д. въ г. Благовѣщенскѣ.

И. Я. Чуринъ и Ко. торг. д. въ г. Благовѣщенскѣ.

Коковинъ и Басовъ въ г. Благовѣщенскѣ.

Ушаковъ М. А. въ г. Благовѣщенскѣ.

Коротаевъ съ С-ми въ г. Благовѣщенскѣ.

Забайкальская обл.

Н-ки Колешъ и Ко. въ г. Читѣ.

Бадмаевъ и Ко. „

Духай А. Г. „

Гольдштейнъ С. М. „

Зазовскій С. Л. „

Потѣхо Х. А. „

Кунстъ и Альберсъ торг. д. въ г. Срѣтенскѣ.

Шустовъ И. Е. въ г. Срѣтенскѣ.
 Акчуринъ А. М. " "
 Андовѣровъ Я. С. " "
 Духай А. Г. " "
 Карбаиновъ А. М. въ г. Троицко-
 савскѣ.
 Смолевъ С. С. въ г. Троицкосавскѣ.
 Н-ки Лушникова " "
 Урманчеевъ А. Ф. " "
 Собенниковъ и бр. Молчановы въ г.
 Троицкосавскѣ.
 Нѣмчиновъ С. М. въ г. Троицко-
 савскѣ.
 Мотовкинъ В. М. въ г. Троицкосавскѣ.
 Бухольцевъ В. И. " "
 Барминъ К. И. " "
 Шмуйловичъ В. Е. " "
 Шимаковъ Н. Я. " "

Приморская обл.

Кунстъ и Альберсъ торг. д. въ г.
 Владивостокѣ.
 Кунстъ и Альберсъ торг. д. въ г.
 Хабаровскѣ.
 Кунстъ и Альберсъ торг. д. въ г.
 Николаевскѣ.
 Кунстъ и Альберсъ торг. д. въ г.
 Никольскѣ-Уссурийскомъ.
 Кунстъ и Альберсъ торг. д. въ с.
 Иманъ.

Азіатскіе товары.

Абдулинъ въ г. Кокпекты.
 Абдулкаримовъ " "
 Абрахмановъ въ г. Зайсанѣ.
 Айтыкинъ А. М. въ г. Павлодарѣ.
 Акчуринъ Х. Л. въ г. Петропавлов-
 скѣ (Акмол. обл.).
 Альдибековъ Р. Р. въ г. Павлодарѣ.
 Анваровъ и Ибрагимджановъ въ г.
 Зайсанѣ.
 Баязитовъ А. Г. въ г. Петропавлов-
 скѣ, Акм. обл.
 Байретдиновъ Селейлутдинъ въ г.
 Томскѣ.
 Березницкій Я. І. въ г. Томскѣ.
 Бичуринъ С. Д. въ г. Петропавловскѣ.
 (Акм.)
 Ифайльбаевъ М.-Р. въ г. Павлода рѣ
 Китаевъ въ г. Курганѣ.
 Конуспаевъ въ Петропавловскѣ (Акм.).
 Курмашевъ " "
 Максимовъ М. И. въ г. Томскѣ.

И. Я. Чуринъ и Ко. въ г. Хабаровскѣ.
 Владивостокѣ.
 Никольскѣ-
 Уссурийскомъ.
 И. Я. Чуринъ и Ко. въ г. Николаевскѣ.
 Вергасовъ И. въ г. Хабаровскѣ.
 Дмитріевъ " "
 Сацъ " "
 Урманчеевъ " "
 Богдановъ " "
 Лысенко М. въ г. Владивостокѣ.
 Паригори, Леонтиди и Ко. торг. д. въ
 г. Владивостокѣ.
 Брюхановъ Е. В. въ г. Владивостокѣ.
 Вергасовъ И. " "
 Т-во Грушко и Чернега " "
 Дунаевскій Я. Д. " "
 Коломійцевъ и Носова " "
 Мацура. " "
 Петерсенъ и Ко. " "
 Шустовъ И. Е. въ г. Гижигинскѣ.
 Дьяконовъ И. П. въ г. Никольскѣ-
 Уссурийскомъ.
 Айгнинъ И. С. въ г. Никольскѣ-Уссу-
 рійскомъ.
 Бр. Рябоконтъ въ г. Никольскѣ-Уссу-
 рійскомъ.
 Ромашенко въ г. Никольскѣ-Уссурий-
 скомъ.
 Яо-ван-цай въ г. Никольскѣ-Уссурий-
 скомъ.

Мальяковъ А. А. въ г. Павлодарѣ.
 Меулладаировъ А. " "
 Мулла-Ошаровъ М. С. " "
 Мухамедіаровъ въ г. Петропавловскѣ
 (Акм.).
 Мухаметзяновъ въ г. Курганѣ.
 Рахимъ-Шеиховъ въ г. Зайсанѣ.
 Селимбаевъ М. Г. " "
 Сиразитдиновъ С. въ г. Барнаулѣ.
 Сычевъ И. Д. въ г. Томскѣ.
 Турсунъ-Шеиховъ въ г. Зайсанѣ.
 Тушуковъ Г. Х. въ г. Барнаулѣ.
 Тушуковъ М. А. " "
 Усмановъ въ г. Петропавловскѣ (Акм.)
 Утегановъ " "
 Файзуллинъ " "
 Хеудайназаровъ А. А. въ г. Павло-
 дарѣ.
 Хабибулинъ въ г. Омскѣ.
 Ша-Исаевъ, Ша-Агзямъ въ г. Петро-
 павловскѣ (Акм. обл.)

Шарифбаевъ въ г. Петропавловскѣ (Акм.)	Юсуповъ Сулейманъ въ г. Барнаулѣ.
Шарустамбаевъ въ г. Зайсанѣ.	Юсуфбаевъ въ г. Петропавловскѣ. (Акм.)
Шафииковъ М. въ г. Курганѣ.	Януллинъ „
Шафииковъ Гарифъ въ г. Курганѣ.	Яцкинъ Е. А. въ г. Омскѣ.

Пушнина и шерсть.

Акчуринъ А. М. въ г. Срѣтенскѣ.	Мансуровъ А. Ш. въ г. Минусинскѣ.
Аболаковъ И. А. въ г. Енисейскѣ.	Максимовъ въ г. Ачинскѣ.
Андовѣровъ Я. С. въ г. Срѣтенскѣ.	Мухтаровъ М. въ г. Бійскѣ.
Бзуровскій въ г. Красноярскѣ.	Мусатовъ А. М. въ г. Иркутскѣ.
Бронниковъ С. И. въ г. Тобольскѣ.	Носковъ В. Е. въ г. Томскѣ.
Бородкинъ М. М. въ г. Енисейскѣ.	Овсянниковы бр. и А. Ганшинъ съ С-ми въ г. Петропавловскѣ. Акм. обл.)
Вильнеръ бр. въ г. Минусинскѣ.	Панфиловъ съ С-ми въ г. Курганѣ. Томскѣ.
Васильевъ Н. Б. въ г. Якутскѣ.	„
Волковы бр. въ г. Каинскѣ.	Парниковъ И. Д. въ г. Якутскѣ.
Горбуновъ А. П. въ г. Томскѣ.	Патушинскій Б. Г. въ г. Иркутскѣ.
Громовъ В. И. въ г. Якутскѣ.	Русско-Монгольское Т-во въ г. Бійскѣ.
Громовъ А. И. въ г. Иркутскѣ.	Спасскій А. А. въ г. Барнаулѣ.
Дубровичъ М. въ г. Томскѣ.	Спасскій А. и Шелутинскій Л. въ г. Барнаулѣ.
Ершовъ Р. В. въ г. Семипалатинскѣ.	Соломинъ И. П. въ г. Бійскѣ.
Ерофѣевское Т-во въ г. Каинскѣ.	Спорыхинъ С. П. въ г. Барнаулѣ.
Юнинъ и Алинъ въ г. Тюмени.	Хакинъ А. И. въ г. Бійскѣ.
Канъ А. М. въ г. Тобольскѣ.	Тонгоноговы бр. въ г. Енисейскѣ.
Карякинъ А. Ф. въ г. Тобольскѣ.	Франкфуртъ Э. С. въ г. Красноярскѣ.
Коноваловъ С. Я. въ г. Енисейскѣ	Чернышевъ Ф. Н. въ г. Петропав- ловскѣ (Акм. обл.).
Колмаковъ А. В. въ г. Бійскѣ.	Шанинъ М. А. въ г. Омскѣ.
Курбангаліева Н-ки въ г. Петропа- вловскѣ (Акм. обл.).	Шафѣевъ въ г. Петропавловскѣ.
Кушнаревъ П. А. въ г. Якутскѣ.	Шафигулины бр. въ г. Читѣ. Иркутскѣ.
Ларіоновъ П. Д. въ г. Енисейскѣ.	„
Лушниковъ Н-ки въ г. Троицко- савскѣ.	Швецовъ Я. Г. „
Маштаковъ въ г. Ново-Николаевскѣ.	

Бакалейные и колоніальные товары.

Акмолинская обл.

Бр. Волковы въ г. Омскѣ.	Манафовъ Г. М. въ г. Омскѣ.
Шанина М. А. „	Орловъ В. З. „
Аржанниковъ И. Е. „	Первушинъ К. В. „
Бининъ Э. Я. „	Слуцкій и Калининъ „
Бревниковъ Д. Ф. „	Силинъ Т. А. „
Булатовъ А. Н. „	Тереховъ Г. В. „
Винсъ П. И. „	Тереховъ И. Е. „
Глизманъ Н. М. „	Титовъ Н. А. „
Дурновъ Р. С. „	Усачевъ Ф. А. „
Н-ки Зайцева Е. Ф. „	Фоминъ И. И. „
Захаровъ А. И. „	Ярковъ И. В. „
Зубковъ Р. Ф. „	Энсъ Я. И. „
Ивановъ А. С. „	Щербининъ Н. Г. „
Ивановъ С. Д. „	Бр. Овсянниковы и А. Ганшинъ съ с-ми въ г. Петропавловскѣ.
Кошкаровъ К. Л. „	Коровинъ въ г. Петропавловскѣ.
Т. Д. Бр. Колмаковы „	Хамзинъ въ г. Кокчетавѣ.

Кузнецовъ В. П. въ г. Кокчетавѣ.
Алексѣевъ Е. П. въ г. Акмолинскѣ.
Кубринъ М. съ С-ми " "

Семипалатинская обл.

Суриковъ П. А. въ г. Павлодарѣ.
Агафоновъ А. А. " "
Насоновъ В. Н. " "
Сорокинъ А. Ф. " "
Тумашевъ Ш. М. " "
Тумашевъ М. Б. " "
Клепиковъ Н. К. " "
Колмогоровъ Г. А. " "
Бр. Баландины П. и С. " "
Пахомовъ К. М. " "
Абсалямовъ А. С. " "
Акчуринъ М. А. " "
Верегашинъ Ф. М. " "
Губаевъ А. С. " "
Кондратьевъ М. П. " "
Высоцкій Е. Ф. въ г. Семипалатинскѣ.
Афонинъ Ф. С. въ г. Семипалатинскѣ.
Бекчентаевъ и Абылхановъ въ г. Зайсанѣ.
Тво Казариновъ Ф. П. въ г. Зайсанѣ.
Манафовъ И. И. въ г. Зайсанѣ.
Анваровъ и Ибрагимжановъ въ г. Зайсанѣ.
Абрахмановъ въ г. Зайсанѣ.
Ахунъ-Ходжаевъ въ г. Зайсанѣ.
Т. Д. вдовы Абдулиной въ г. Кокпекты.
Проскураковъ И. В. въ г. Кокпекты.
Касаткинъ Е. П. въ г. Кокпекты.
Васеневъ А. І. въ г. Усть-Каменогорскѣ.
Муравьевъ Р. Т. въ г. Усть-Каменогорскѣ.
Нудинъ Ф. И. въ г. Усть-Каменогорскѣ.
Дуркинъ А. В. въ г. Семипалатинскѣ.
Деровъ А. И. " "
Коротаевъ Е. Л. " "
Наумовъ П. М. " "
Ортинъ Г. Ф. " "
Плещеевъ С. Ф. " "
Бекметевъ въ г. Каркаралинскѣ.
Деровъ А. И. " "
О-во потребителей " "
Тоже въ г. Павлодарѣ.

Тобольская губ.

В. Ядрышниковъ и А. Шитоевъ въ г. Тюмени.
А. Брюханова и К⁰ въ г. Тюмени.
Н-ки И. П. Колокольниковъ въ г. Тюмени.
Бр. Ченцовы въ г. Ялуторовскѣ.
Бр. Кузнецовы " "
А. Коншинъ въ г. Тарѣ.
В. Пермиловъ и И. Родионовъ въ г. Ишимѣ.
Бр. Кутыревы въ г. Ишимѣ.
А. Силинъ и Сынъ въ г. Сургутѣ.
Н. Тетюцковъ и сынъ " "
Бр. Кайдаловы " "
Бр. Тетюцковы " "
И. Тетюцковъ и С-нъ " "
Бр. Агафуровы въ г. Тюмени.
Афонинъ Ф. С. въ г. Тюкалинскѣ.
Щербаковъ въ г. Курганѣ.
Галѣевъ " "
Лебедевъ-Голевъ Д. И. въ г. Тобольскѣ.
Ершовъ П. А. въ г. Тобольскѣ.
Поступинскій П. С. въ г. Тобольскѣ.
Марейнъ Х. У. въ г. Тобольскѣ.
Котовщикова О. К. въ г. Тобольскѣ.
Корякинъ А. Ф. въ г. Тобольскѣ.
Зеневичъ І. А. въ г. Тобольскѣ.
Ершовъ Н. А. въ г. Тобольскѣ.
Аверкіевъ А. Ф. въ г. Тюмени.
Брюхановъ П. А. " "
Рыбинъ И. Е. " "
Сергѣевъ Н. О. " "
Шадрина А. Е. " "
Т. Д. «Бр. Агафуровы» " "
Адягамовъ въ г. Курганѣ.
Галѣевъ " "
Лапшина А. П. " "
Лапшинъ А. И. " "
Калташевъ Ѳ. І. " "
Каменскихъ С. Е. " "
Калининъ А. П. " "
Зайцевъ С. Т. " "
Мергеневъ К. В. " "
Окладовиковъ В. И. " "
Пикулинъ М. И. " "
Толкачевъ А. В. " "
Уховъ И. К. " "
Ушковъ К. А. " "
Харламовъ П. Т. " "
Харламовъ В. Т. " "
Кривенцевъ М. В. " "

Гусевъ В. Т. въ г. Курганѣ.	Кузнецовъ И. И. въ г. Бійскѣ
Горбачевскій А. П. "	Пискаревъ В. Г. "
Юшковъ Д. П. "	Рождественская П. С. "
Тенигинъ И. И. "	Татарниковъ Г. М. "
Н-ки Айтыкина въ г. Тарѣ.	Смирновъ И. Ф. "
Бр. Волковы "	Волковъ И. С. въ г. Каинскѣ.
Коншинъ А. Ф. "	Шкрсевъ Н. В. "
Завязочкинъ Т. М. "	Аксельрудъ А. И. въ г. Маріинскѣ.
Глизманъ Л. М. "	Полуденцевъ И. Я. "
Бакановъ С. П. въ г. Тюкалинскѣ.	Малковъ И. П. "
Блэндовскій "	Ключкина Т. Е. "
Зебаковъ С. Е. въ г. Туринскѣ.	Н-ки Щучко М. О. "
Мальцева А. И. "	Шадринъ С. А. "
Котельниковъ А. Я. "	Ольшевскій Ф. Л. "
Горецкій А. А. въ г. Сургутѣ.	Котовъ Н. М. въ г. Ново-Николаевскѣ.
Коневъ Я. С. "	Рунинъ А. И. въ г. Ново-Николаевскѣ.
Жолтышевъ П. Ѳ. въ г. Ишимѣ.	Агапитовъ Н. А. въ г. Томскѣ.
Тигуновъ А. Л. "	Бархатовъ П. П. "
Филипповъ Г. Я. "	Вытновъ В. съ С-омъ Петромъ "
Бр. Калмаковы "	Виноградовъ К. С. "
Межучъ І. Г. "	Васильева Е. А. "
ГраMATчиковъ В. П. "	Гершевичъ Д. Л. "
<i>Томская губ.</i>	Гершевичъ Г. М. "
С-вья Д. Сухова въ г. Барнаулѣ.	Дѣевъ Р. И. "
И. Суриковъ и Сынъ "	Ивановъ П. Д. "
Олюнинъ съ Сыновьями "	Ивановъ П. В. "
Трифонъ Савельевъ съ Сыновьями въ г. Маріинскѣ.	Киселевъ И. С. "
Русско-Монгольское Т-во въ г. Бійскѣ.	Кудринъ Г. С. "
Администрація Е. А. Жернаковъ въ г. Ново-Николаевскѣ.	Селезневъ А. И. "
Гадаловъ И. Г. въ г. Томскѣ.	Ходоровичъ А. А. "
Бахтинъ Я. И. "	<i>Забайкальская обл.</i>
Тоже въ г. Бійскѣ.	Н-ки Колешъ и К ⁰ въ г. Читѣ.
Тоже въ г. Ново-Николаевскѣ.	Бадмаевъ и К ⁰ "
Кетовъ Н. М. "	Шустовъ И. Е. "
Ловигинъ Л. Е. въ г. Кузнецкѣ.	Либерманъ З. М. "
Уманскій Л. Я. "	Ешенокъ Е. С. "
Рохинъ И. П. "	Сапуновъ А. Ф. "
Хворовъ М. В. "	Назаровъ В. И. "
Тиханова И. Е. въ г. Томскѣ.	Бр. Клейманъ и Родовскій "
Карнакова А. П. "	Помусъ З. І. "
Бр. Ерофѣевы въ г. Каинскѣ.	Шлезингеръ И. М. "
Волковъ въ г. Ново-Николаевскѣ.	Смирнова А. А. въ г. Троицкосавскѣ.
Кривцовъ "	Барановъ В. П. "
Щучко въ г. Маріинскѣ.	Барботъ-де-Марни "
Морозовъ А. Г. въ г. Барнаулѣ.	Коковинъ М. А. "
Маштаковъ Г. Д. "	Нѣмчиновъ С. М. "
Морозовъ В. Ф. "	Шишмаковъ Н. Я. "
Верюжскій И. А. "	Лукинъ В. М. въ г. Срѣтенскѣ.
Старцева А. И. "	Шустовъ И. Е. "
Морозова Е. Г. въ г. Бійскѣ.	Т. Д. Кунстъ и Альберсъ "
Н-ки Сычева М. С. "	Андовѣровъ Я. С. "

Барановъ С. I. въ г. Срѣтенскѣ
 Вейнерманъ И. X. " "
 Сѣмятицкій Д. И. " "
 Эдельштейнъ I. П. " "
 Ануфриевъ М. П. въ г. Акшѣ.
 Игнатъевъ Д. Ф. " "
 Хлыновскій В. В. " "
 Бутницкій I. I. въ г. Баргузинѣ.
 Жмотовъ В. А. " "
 Лазовскій I. " "
 Голдобинъ Н. И. въ г. Верхнеудинскѣ.
 Кобылкинъ А. К. въ г. Верхнеудинскѣ.
 Кравецкій И. И. въ г. Верхнеудинскѣ.
 Красиловъ Е. П. въ г. Селенгинскѣ.
 Кузнецовъ В. П. " "
 Фалыгинъ А. П. " "
 Файнбергъ М. А. " "
 Ѡедоровъ В. Д. " "
 Шишуновъ И. Н. " "
 Гндовѣровъ Я. С. въ г. Нерчинскѣ.
 Аутинъ И. А. " "
 Бидерманъ X. I. " "

Якутская обл.

Шустовъ И. Е. въ г. Якутскѣ.
 Егоровъ П. П. " "
 Эверстовъ Н. Д. " "
 Игумновъ М. Г. " "
 Авѣринскій Н. А. " "
 Коркинъ Е. Г. " "
 Кондаковъ Н. И. " "
 Ѡедотовъ Н. У. " "
 Шелковниковъ Н. А. " "
 Пецкій И. " "
 Никифоровъ М. О. " "

Енисейская губ.

К. Чевилевъ и С-вья въ г. Канскѣ.
 Гадаловъ И. Г. въ г. Красноярскѣ.
 Тоже въ г. Канскѣ.
 Тоже въ г. Енисейскѣ.
 Буриковъ П. А. въ г. Ачинскѣ.
 Венгеръ А. М. " "
 Долининъ С. Н. " "
 Заверткинъ Г. С. " "
 Круглихинъ М. В. " "
 Мокроусовъ С. Е. " "
 Романовскій К. К. " "
 Романовская М. Ф. " "
 Козлова Е. П. " "
 Бр. Штановы П. и Е. " "

Трифонъ Савельевъ и С-вья въ г. Красноярскѣ.
 Тожцевъ г. Енисейскѣ.
 Юдивѣкій И. В. въ г. Красноярскѣ
 Ма_твѣевъ А. В. " "
 А. Г. Гадалова " "
 Нкинецовъ И. И. " "
 Кузодкинъ М. М. въ г. Енисейскѣ.
 Борокимовъ А. Н. " "
 Козьминыхъ Е. Н. " "
 Н-ки Егорычева въ г. Минусинскѣ.
 Занинъ И. Ф. " "
 Смирновъ Н. А. " "
 Дейчель И. В. въ г. Канскѣ.

Иркутская губ.

Щелкуновъ и Метелевъ въ г. Нижнеудинскѣ.
 Тоже (отд.) въ г. Иркутскѣ.
 Тоже (отд.) въ г. Киренскѣ.
 Тоже (отд.) въ г. Балаганскѣ.
 Тоже (отд.) въ г. Верхоленскѣ.
 Пахолковъ Н. Ѡ. въ г. Иркутскѣ.
 Бр. Кузнецовы " "
 Т-во Курбатовъ и Русановъ " "
 Авдановичъ I. П. " "
 Гилевъ А. Г. " "
 Гусевъ П. И. " "
 Дубниковъ И. С. " "
 Ермановичъ Б. Я. " "
 Жернаковъ А. Н. " "
 Жернаковъ Е. А. " "
 Зицерманъ Н. Ф. " "
 Камова Ф. " "
 Кожевниковъ И. А. " "
 Мыльниковъ И. А. " "
 О-во Потребителей Заб. ж. д. " "
 Черемныхъ М. У. " "
 Тарабыкинъ М. Н. " "
 Шлиферманъ Ц. , въ г. Нижнеудинскѣ.
 Салмановичъ А. I. въ г. Нижнеудинскѣ.
 Черныхъ Я. А. въ г. Верхоленскѣ.
 Купцовъ С. Е. " "
 Разумовъ В. С. въ Балаганскѣ.
 Варшавскій В. Я. въ г. Нижнеудинскѣ.
 Федоровъ В. X. въ г. Нижнеудинскѣ.
 Поповъ въ г. Бодайбо.

Амурская обл.

Тор. Домъ Кунстъ и Альберсъ въ г. Благовѣщенскѣ.
 Тор. Домъ И. Я. Чуринъ и Ко въ г. Благовѣщенскѣ.
 Лукинъ В. М. въ г. Благовѣщенскѣ.
 Коковинъ и Басовъ въ г. Благовѣщенскѣ.
 Касьяновъ А. В. въ г. Благовѣщенскѣ.
 Тор. Домъ Нобель и Ко въ г. Благовѣщенскѣ.
 Барышевъ Д. М. въ г. Благовѣщенскѣ.
 Кувшиновъ И. И. въ г. Благовѣщенскѣ.
 Бр. Плотниковы въ г. Благовѣщенскѣ.
 Бр. Матвѣенко въ г. Благовѣщенскѣ.
 Бр. Хлѣбниковы въ г. Благовѣщенскѣ.
 Т. Д. Коротаевъ съ Сыномъ въ г. Благовѣщенскѣ.
 Генрихсенъ Г. И. въ г. Благовѣщенскѣ.
 Гуриковъ І. Т. въ г. Благовѣщенскѣ.
 Ивановъ Я. П. въ г. Благовѣщенскѣ.
 Борщовъ П. И. въ г. Благовѣщенскѣ.
 Т-во Тереховы въ г. Благовѣщенскѣ.
 Ождженскій съ Бр. въ г. Благовѣщенскѣ.
 Дрезгинъ И. И. въ г. Благовѣщенскѣ.
 Бауманъ Г. И. въ г. Благовѣщенскѣ.
 Исаевъ Г. И. въ г. Благовѣщенскѣ.
 Кусковъ А. Г. въ г. Благовѣщенскѣ.
 Малаховъ П. Е. въ г. Благовѣщенскѣ.
 Панковъ В. М. въ г. Благовѣщенскѣ.
 Файнбергъ Г. Л. въ г. Благовѣщенскѣ.

Приморская обл.

Кунстъ и Альберсъ Владивостокѣ.
 „ „ Хабаровскѣ.
 „ „ Никол. - Уссурийскомъ.
 „ „ Николаевскѣ.

Акмолинская обл.

Батюшкинъ Е. Г. въ г. Омскѣ.
 Булатовъ А. Н. „
 Зайцева Е. Ф. Н-ки. „
 Коровинъ И. М. „
 Овсянниковы бр. и Ганшинъ съ С-ми, въ г. Петропавловскѣ.

Кунстъ и Альберсъ въ селѣ Иманѣ.
 Шустовъ И. Е. въ г. Гижигинскѣ.
 Торг. Домъ Либе, Вульфъ и Ко въ г. Владивостокѣ.
 Торг. Домъ Паригори, Леонтиди и Ко въ г. Владивостокѣ.
 Торг. Домъ И. Я. Чуринъ и Ко въ г. Владивостокѣ.
 Тоже (отд.) въ г. Хабаровскѣ.
 Тоже (отд.) въ г. Никольскѣ-Уссурийскомъ.
 Гонцовъ М. Т. въ г. Владивостокѣ.
 Дунаевскій Я. Д. „
 Колосовъ А. И. „
 Коннель М. Д. „
 Мацура „
 Макаровъ и Ко „
 Лангелитъе І. и Ко „
 Тоже въ г. Никольскѣ-Уссурийскомъ.
 Сахацкій и Юденко въ г. Владивостокѣ.

Соловей И. Ф. въ г. Владивостокѣ.
 Сугіура въ г. Владивостокѣ.
 Циммерманъ Х. А. въ г. Владивостокѣ.
 Эльвангеръ въ г. Владивостокѣ.
 Тоже въ г. Никольскѣ-Уссурийскомъ.
 Тазалонъ А. и Ко въ г. Владивостокѣ.
 Тифонтай и Ко въ г. Хабаровскѣ.
 Пьянковъ М. съ Бр. „
 Лукинъ В. М. „
 Ласьковъ А. В. „
 Хоменко Р. Н. въ г. Никольскѣ-Уссурийскомъ.
 Эльвангеръ въ г. Никольскѣ-Уссурийскомъ.
 Бр. Тушкановы въ г. Никольскѣ-Уссурийскомъ.
 Секретаревъ И. М. въ г. Никольскѣ-Уссурийскомъ.
 Козловъ В. Н. въ г. Никольскѣ-Уссурийскомъ.
 Соколовъ въ г. Никольскѣ-Уссурийскомъ.

Виноторговля.

Смалина Д. И. Н-ки въ Петропавловскѣ.

Семипалатинская обл.

Деровъ А. И., въ г. Семипалатинскѣ.
 Кривошеинъ Л. Н. въ г. Усть-Каменогорскѣ.
 Мѣновщиковъ Д. П. въ г. Усть-Каменогорскѣ.

Мѣновшиковъ А. С. въ г. Усть-Ка-
меногорскѣ.

Наумовъ П. М. въ г. Семипалатин-
скѣ.

Плещеевъ П. С. въ г. Зайсанѣ.

Ортинъ Г. Ф. въ г. Семипалатинскѣ.

О-во потребителей въ г. Каркара-
линскѣ.

О-во потребителей въ г. Павлодарѣ.

Суриковъ П. А. " "

Тобольская губ.

Агафуровы бр. въ г. Тюмени.

Афонинъ Ф. С. въ г. Тюкалинскѣ.

Айтыкина Н-ки въ г. Тарѣ.

Брюхановъ А. и К^о въ г. Тюмени.

Волковы бр. въ г. Тарѣ.

Ершовъ П. А. въ г. Тобольскѣ.

Корякинъ А. Ф. " "

Лебедевъ-Голевъ Д. И. " "

Кутыревы бр. въ г. Ишимѣ.

Мальцевъ А. И. въ г. Туринскѣ.

Мергеневъ К. В. въ г. Курганѣ.

Пикулинъ М. И. " "

Поклевскаго-Козелль Н-ки въ г. Тю-
мени.

Пермиловъ и Родионовъ въ г. Ишимѣ.

Ушковъ К. Л. въ г. Курганѣ.

Усачевъ П. И. въ г. Тобольскѣ.

Фирстовъ въ г. Тюкалинскѣ.

Чебаковъ С. Е. въ г. Туринскѣ.

Ядрышниковъ и Шитоевъ въ г. Тю-
мени.

Томская губ.

Бархатовъ В. П. въ г. Томскѣ.

Бахтинъ Я. И. " "

Волковъ въ г. Ново-Николаевскѣ.

Волковъ И. С. въ г. Каинскѣ.

Васильева Е. А. въ г. Томскѣ.

Виноградовъ К. С. " "

Вытновъ В. съ С-мъ въ г. Томскѣ.

Гадаловъ И. Г. " "

Ерофѣевы Т-во въ г. Каинскѣ.

Корнаковъ А. П. въ г. Томскѣ.

Кетовъ Н. М. въ г. Ново-Николаевскѣ.

Кривцовъ. " "

Кузнецовъ И. И. въ г. Бійскѣ.

Морозовъ А. Г. въ г. Барнаулѣ.

Морозова Е. Г. въ г. Бійскѣ.

О-во потребителей въ г. Томскѣ.

Олюнинъ съ С-ми въ г. Барнаулѣ.

Ольшевскій Ф. Л. въ г. Маріинскѣ.

Рунинъ А. И. въ г. Ново-Николаев-
скѣ.

Русско-Монгольское Т-во въ г. Бій-
скѣ.

Сычева М. С. Н-ки въ г. Бійскѣ.

Полуденцовъ И. Я. въ г. Маріинскѣ.

Суховъ и С-ья въ г. Барнаулѣ.

Татариновъ Г. М. въ г. Бійскѣ.

Тихоновъ И. Е. въ г. Томскѣ.

Фореръ Бр. " "

Тоже въ г. Барнаулѣ

Енисейская губ.

Бородкинъ М. М. въ г. Енисейскѣ.

Буренковъ П. А. въ г. Ачинскѣ.

Венгеръ А. М. " "

Гадалова А. Г. Н-ки въ г. Красно-
ярскѣ.

Гадалова И. Г. въ г. Красноярскѣ.

Енисейскѣ.

Евдокимовъ Л. Н. " "

Егорычева Н-ки въ г. Минусинскѣ.

Занинъ И. Ф. " "

Даниловъ А. А. " "

Дейчелъ И. В. въ г. Канскѣ.

Козьминыхъ Е. Н. въ г. Енисейскѣ.

Кузнецовъ И. И. въ г. Красноярскѣ.

Круглихинъ М. В. въ г. Ачинскѣ.

Мокроусовъ А. С. " "

Матвѣевъ А. В. въ г. Красноярскѣ.

Савельевъ Т. съ С-ми " "

въ г. Енисейскѣ.

Смирновъ Н. А. въ г. Минусинскѣ.

Фореръ бр. въ г. Красноярскѣ.

Харченко Н-ки въ г. Енисейскѣ.

Чевилевъ К. и С-вья въ г. Канскѣ.

Штановы П. и С. въ г. Ачинскѣ.

Иркутская губ.

Авдановичъ въ г. Иркутскѣ.

Варшавскій В. Я. въ г. Нижне-
удинскѣ.

Гилевъ А. Г. въ г. Иркутскѣ.

Дубниковъ И. С. " "

Ермановичъ Б. Я. " "

Жернаковъ Е. А. " "

Зицерманъ Н. Ф. " "

Камова Ф. " "

Комаровъ Я. С. " "

Колченоговъ Д. И. " "

Кузнецовы бр. " "

Курбатовъ и Русановъ Т-во въ г.
Иркутскѣ.

Мыльниковъ И. А. въ г. Иркутскѣ.

- О-во потреб. Забайк. ж. д. въ г. Иркутскѣ. Чуринъ И. Я. и Ко. „
 „ „ въ г. Зейская Пристань.
 Поповъ И. А. въ г. Бодайбо.
 Разумовъ В. С. въ г. Балаганскѣ.
 Салмановичъ А. въ г. Нижнеудинскѣ.
 Тарабыкинъ М. Н. въ г. Иркутскѣ.
 Федоровъ В. Х. въ г. Нижнеудинскѣ.
 Черемныхъ М. У. въ г. Иркутскѣ.
 Щелкуновъ и Метелевъ въ г. Иркутскѣ.
 Щелкуновъ и Метелевъ въ г. Нижнеудинскѣ.
 Щелкуновъ и Метелевъ въ г. Киренскѣ.
 Щелкуновъ и Метелевъ въ г. Балаганскѣ.
 Щелкуновъ и Метелевъ въ г. Верхоленскѣ.

Якутская обл.

- Авѣринскій Н. А. въ г. Якутскѣ.
 Астраханцевъ „
 Борисовъ А. Л. „
 Егоровъ П. П. „
 Игумновъ М. Г. „
 Шустовъ И. Е. „

Амурская обл.

- Брезгинъ И. И. въ г. Благовѣщенскѣ.
 Бутинъ М. Д. „
 Генрихсенъ „
 Дауманъ Г. И. „
 Илашвили и Керкадзе „
 Коковинъ и Басовъ „
 Кунстъ и Альберсъ „
 Лукинъ В. М. „
 Матвѣенко бр. „
 Нобель и Ко. „
 Огородниковъ А. М. и Ко. въ г. Благовѣщенскѣ.
 Очерединъ И. Н. въ г. Благовѣщенскѣ.
 Пьянковъ съ бр. „
 Тереховы Т-во „
 Хлѣбниковы бр. „

- Андовѣровъ Я. С. въ г. Срѣтенскѣ.
 Барановъ В. П. въ г. Троицкосавскѣ.
 Барботъ-де-Марни „
 Бутинъ М. Д. въ г. Нерчинскѣ.
 Бадмаевъ и Ко. въ г. Читѣ.
 Барановъ С. I. въ г. Срѣтенскѣ.
 Бутницкій I. I. въ г. Баргузинѣ.
 Голдобинъ Н. И. въ г. Верхнеудинскѣ.

- Игнатъевъ Д. Ф. въ г. Акшѣ.
 Клейманъ М. С. въ г. Верхнеудинскѣ.
 Клейманъ бр. и Родовскій въ г. Читѣ.
 Колешъ Н-ки и Ко. „

- Коковинъ М. А. въ г. Троицкосавскѣ.
 Кузнецовъ В. П. въ г. Селенгинскѣ.
 Кунстъ и Альберсъ въ г. Срѣтенскѣ.
 Либерманъ З. М. въ г. Читѣ.
 Лукинъ В. М. въ г. Срѣтенскѣ.
 Малыгинъ А. П. въ г. Селенгинскѣ.
 Назаровъ В. И. въ г. Читѣ.

- Федоровъ Н. С. въ г. Селенгинскѣ.
 Чуринъ И. Я. и Ко. въ г. Благовѣщенскѣ.

- Чуринъ И. Я. и Ко. въ г. Зейская Пристань.

- Шустовъ И. Е. въ г. Читѣ.
 „ „ Срѣтенскѣ.
 Экон. о-во офицеровъ въ г. Читѣ.

Приморская обл.

- Гонцовъ М. Т. въ г. Владивостокѣ.
 Дунаевскій Я. Д. „
 Коннель М. Д. „
 Козловъ В. Н. въ г. Никольскѣ-Уссурийскомъ.
 Кунстъ и Альберсъ въ г. Владивостокѣ.

Фильбертъ въ г. Томскѣ.
Юревичъ Ф. М. въ г. Иркутскѣ.

Эльвангеръ въ г. Владивостокѣ
„ въ г. Хабаровскѣ.

Кондитерскія.

Афонинъ Ф. С. въ г. Семипалатинскѣ.
въ г. Хабаровскѣ.
Бетхенъ Э. В. въ г. Омскѣ.
Тюмени.
Брониславъ въ г. Томскѣ.
Бурда въ г. Бійскѣ.
Верюжинскій И. А. въ г. Барнаулѣ
Гренихъ въ г. Томскѣ.
Дюрихенъ „
Жуковъ въ г. Хабаровскѣ.
Зарембо въ г. Читѣ.
Зазуновъ „
Игнатъевъ „

Казаковъ въ г. Ново-Николаевскѣ.
Калашниковъ А. Н. въ г. Курганѣ.
Комовъ въ г. Иркутскѣ.
Корниловичъ въ г. Хабаровскѣ.
Кропотинъ В. П. въ г. Тобольскѣ.
Кушевъ Я. Д. въ г. Срѣтенскѣ.
Линдъ въ г. Томскѣ.
Ленпертъ Ф. А. въ г. Якутскѣ.
Пострыхъ въ г. Хабаровскѣ.
Рудаковъ И. И. въ г. Омскѣ.
Ходкевичъ въ г. Иркутскѣ.
Хорнъ А. I. въ г. Енисейскѣ.
Чижикъ С. В. въ г. Красноярскѣ.

Чай и Сахаръ.

Акмолинская обл.

Кузнецовъ А. преемн. Губкина и К⁰
въ г. Омскѣ.
Муратовъ С. С. въ г. Петропавловскѣ.
Сонибенковъ и бр. Молчановы въ г.
Омскѣ.
Тимашевскій заводъ (сахаръ) въ г.
Омскѣ.
Черемисиновъ В. И. въ г. Петропав-
ловскѣ.

Семипалатинская обл.

Лушниковъ въ г. Семипалатинскѣ.
Собенниковъ и бр. Молчановы въ г.
Семипалатинскѣ.
Осиповъ И. А. въ г. Павлодарѣ.
Токмаковъ въ г. Усть-Каменогорскѣ.
Хохловъ А. С. въ г. Зайсанѣ.
Хорошевъ М. И.

Томская губ.

Ван-ху-синъ и Лю-и-анъ въ г. Томскѣ.
Вогау и К⁰ „
Дашевскій Н. „
Ивановъ П. Д. „
Кузнецовъ А. преем. Губкина
и К⁰ „
Кухтерина Е. С-ья „
Лушникова Н-ки въ г. Барнаулѣ.
Масалитинова А. М. въ г. Томскѣ.
Михайловъ и Малышевъ „
Орлова Н. И. „
Поляковъ И. И. въ г. Барнаулѣ.
Поскотиновъ В. И. „
Русско-Монгольское Т-во въ г. Бійскѣ.
Сибирская К⁰ въ г. Ново-Николаевскѣ.

Собенниковъ и бр. Молчановы въ г.
Томскѣ.

Тоже въ г. Бійскѣ.
Суховъ и С-вья въ г. Барнаулѣ.
Хакинъ А. И. въ г. Бійскѣ.
Цзинъ-Вей и Сидо-ву въ г. Барнаулѣ.
Терещенко бр. въ г. Томскѣ.
Тимашевскій заводъ „
Швецовъ А. И. „

Тобольская губ.

Бокаревъ I. П. въ г. Тюкалинскѣ.
Бронниковъ Н. Ф. въ г. Курганѣ.
Волковы бр. въ г. Тюкалинскѣ.
Желтовскій И. Ф. въ г. Тобольскѣ.
Колокольниковъ М. Д. въ г. Тюмени.
„ П. И. Н-ки „
Тоже въ г. Курганѣ.
Кузнецовъ А. преем. Губкина и К⁰ въ
г. Тюмени.

Тоже въ г. Курганѣ.
Кутыревъ А. А. въ г. Ишимѣ.
Маріупольскій въ г. Тарѣ.
Молодыхъ В. Г. въ г. Тюмени.
Мюллеръ въ г. Тарѣ.
Меньшиковъ И. И. въ г. Курганѣ.
Н-ки Айтыкина въ г. Тарѣ.
Собенниковъ и бр. Молчановы въ г.
Тюмени.

Енисейская губ.

Баландинъ А. А. въ г. Енисейскѣ.
Бородавкинъ I. Б. въ г. Ачинскѣ.
Вехмянинъ П. А. „
Гадалова А. Г. Н-ки въ г. Красно-
ярскѣ.

Долининъ С. Н. въ г. Ачинскѣ.
 Коноваловъ С. Я. въ г. Енисейскѣ.
 Кузнецовъ А. преем. Губкина и Ко
 въ г. Красноярскѣ.
 Пашенныхъ Н. П. (сахаръ) въ г. Ми-
 нусинскѣ.
 Собенниковъ и бр. Молчановы въ г.
 Красноярскѣ.

Иркутская губ.

Алексѣевъ и Сапожниковъ въ г. Ир-
 кутскѣ.
 Алексѣевское Т-во Сахарныхъ зав.
 въ г. Иркутскѣ.
 Ивановъ С. И. въ г. Иркутскѣ.
 Зюн-син-хунъ въ г. Иркутскѣ.
 Кузнецовъ А. преем. Губкина и Ко.
 въ г. Иркутскѣ.
 Помусъ Бр. въ г. Иркутскѣ.
 Пятидесятниковъ А. П. въ г. Иркутскѣ.
 Сибирская Ко въ г. Иркутскѣ.
 Собенниковъ и бр. Молчановы въ г.
 Иркутскѣ.
 Ту-чен-юй въ г. Иркутскѣ.
 Ту-чуан-юй въ г. Иркутскѣ.
 Файнбергъ И. М. въ г. Иркутскѣ.
 Хорошкевичъ Ф. П. въ г. Иркутскѣ.
 Щепшелевичъ А. П. въ г. Иркутскѣ.
 Щелкуновъ и Метелевъ въ г. Иркутскѣ.
 " " Нижнеудинскѣ.
 " " Киренскѣ.
 " " Балаганскѣ.
 " " Верхоленскѣ.

Якутская обл.

Коковинъ и Басовъ въ г. Якутскѣ.
 Шустовъ И. Е. "

Амурская обл.

Коковинъ и Басовъ въ г. Благовѣщен-
 скѣ.
 Кузнецовъ А. преемн. Губкина и Ко
 въ г. Благовѣщенскѣ.
 Кунстъ и Альберсъ въ г. Благовѣщен-
 скѣ.
 Нобель и Ко въ г. Благовѣщенскѣ.
 Чуринъ И. Я. и Ко въ г. Благовѣ-
 щенскѣ.
 Тоже въ г. Зейская Пристань.

Забайкальская обл.

Андовѣровъ Я. С. въ г. Срѣтенскѣ.
 Бадмаевъ и Ко въ г. Читѣ.
 Бардашевъ М. А. въ г. Троицкосавскѣ.
 Бѣлозеровъ Б. В. "
 Клейманъ бр. и Родовскій въ г. Читѣ.
 Коковинъ и Басовъ въ г. Срѣтенскѣ.
 " " Троицко-
 савскѣ.
 Кузнецовъ А. преемн. Губкина и Ко
 въ г. Кяхтѣ.
 Тоже въ г. Срѣтенскѣ.
 Кунстъ и Альберсъ въ г. Срѣтенскѣ.
 Коркинъ И. И. въ г. Троицкосавскѣ
 Кухтеринъ Е. и С-ья "
 Лукинъ В. М. въ г. Срѣтенскѣ.
 Лушникова Н-ки "
 " въ г. Троицкосавскѣ.
 Лю-фя-синъ "
 Молчановъ А. Н. "
 Нетрусовъ Н. П. "
 Переваловъ Л. В. "
 Помусъ бр. въ г. Читѣ.
 Пятовскій Я. М. въ г. Троицкосавскѣ.
 Сибирская Ко въ г. Читѣ.
 Сибиряковъ Д. С. въ г. Троицкосавскѣ.
 Синицынъ Н. Д. "
 Собенниковъ и бр. Молчановы въ г.
 Срѣтенскѣ.
 Тоже въ г. Троицкосавскѣ.
 Цо-ю-ченъ "
 Цзинь-Лунъ въ г. Кяхтѣ.
 Тянь-ху-синъ въ г. Троицкосавскѣ.
 Тянь-ху-лу "
 Тянь-шен-лунъ "
 Чистяковъ И. О. въ г. Верхнеудинскѣ.
 Шлезингеръ И. М. въ г. Читѣ.
 Шустовъ И. Е. въ г. Срѣтенскѣ.
Приморская обл.
 Гейтманъ и Ко въ г. Хабаровскѣ.
 Кунстъ и Альберсъ въ г. Владивостокѣ.
 " " Хабаровскѣ.
 " " Николаевскѣ.
 " " Никольскѣ-
 Уссурійскомъ.
 Макаровъ и Ко въ г. Владивостокѣ.
 Нобель и Ко въ г. Николаевскѣ.
 Паригори, Леонтиди и Ко въ г. Вла-
 дивостокѣ.
 Тифонтай и Ко въ г. Хабаровскѣ.
 Чистяковъ И. О. въ г. Владивостокѣ.
 Чуринъ И. Я. и Ко "
 " въ г. Никольскѣ-Уссурійскомъ.

Желѣзные и скобяные товары.

Акмолинская обл.

Хамзинъ въ г. Кокчетавѣ.
 Баландинъ П. М. въ г. Омскѣ.
 Волкова А. Г. "
 Глизманъ Н. М. "
 Евдокимовъ А. Т. "
 Зайцевъ А. А. "
 Лимоновъ А. К. "
 Липатниковъ П. А. "
 Лузгинъ М. Н. "
 Лимоновъ И. Г. "
 Мальцевъ А. Я. "
 Пищуковъ А. С. "
 Сараева З. Н. "
 Стрѣлова М. Ф. въ г. Петропавловскѣ.
 Латынцевъ А. Н. "
 Захаринъ В. К. "
 Бутсринъ И. А. "
 Казанцевъ Г. П. "

Семипалатинская обл.

Охупкинъ С. Я. въ г. Павлодарѣ.
 Анкудиновъ В. Р. "
 Зайцевъ М. П. "
 Кошелевъ И. Н. "
 Афонинъ Ф. С. въ г. Семипалатинскѣ.
 Мальцевъ А. М. въ г. Зайсанѣ.
 Хорошевъ М. И. "
 Костюринъ О. Ф. въ г. Усть-Каменогорскѣ.
 Сѣрова Е. П. въ г. Усть-Каменогорскѣ.
 Дьяковъ А. С. въ г. Семипалатинскѣ.
 Ортинъ Г. Ф. "
 Усатенко А. Я. "
 Норбаевъ въ г. Каркаралинскѣ.

Томская губ.

Некрасовъ И. М. въ г. Томскѣ.
 Якимовъ И. К. "
 Лукова Г. Ст. "
 Колотиловъ К. Н. "
 Алек. Некрасова Н-ки "
 Смирновъ и С-нъ "
 Андреевъ П. А. "
 Баукинъ Г. С. "
 Кетовъ Н. М. въ г. Ново-Николаевскѣ.
 Зильбербартъ А. М. въ г. Томскѣ.
 Саровъ въ г. Барнаулѣ.
 Голевъ А. И. въ г. Барнаулѣ.
 Голевъ В. В. "
 Спорыхинъ И. П. "
 Суховъ П. Д. "
 Хмѣлевъ В. И. "

Морозова Е. Г. въ г. Бійскѣ.
 Кузнецовъ И. И. "
 Осиповъ А. В. "
 Пискаревъ В. Г. "
 Ермолаева Н. П. "
 Бр. Суховы "
 Шкроевъ Н. В. въ г. Каинскѣ.
 Сафоновъ А. Е. "
 Сибирцевъ Н. О. "
 Бр. Хейфицы въ г. Мариинскѣ.
 Золотаревъ М. И. "
 Лимоновъ И. В. "
 Хатина Х. Д. "
 Чудиновскихъ Ф. С. "
 Жернаковъ Е. А. въ г. Ново-Николаевскѣ.
 Суриковъ И. Т. съ С-мъ въ г. Ново-Николаевскѣ
 Маштаковъ Ф. Д. въ г. Ново-Николаевскѣ.
 Н-ки Жернакова въ г. Ново-Николаевскѣ.
 Андреевъ П. А. въ г. Томскѣ.
 Кириловъ и Никитинъ "
 Н-ки Киселева Х. М. "
 Якимовъ И. К. "
 Пермьяковъ О. А. "
 Селивановъ А. Е. "
 Хмѣлевъ И. В. "

Тобольская губ.

Шанскій П. В. въ г. Тарѣ.
 Завязочкинъ Т. М. "
 Н-ки Айтыкина "
 Н-ки Тарасова въ г. Тюкалинскѣ.
 Клыковъ Г. Ф. въ г. Ишимѣ.
 Волковъ И. А. "
 Т-во Кушелевой и Портныхъ въ г. Курганѣ.
 Бр. Ядрышниковы въ г. Тюмени.
 Т-во бр. Мирсалимовы "
 Тетюцковъ И. и Снъ въ г. Сургутѣ.
 Поповъ С. А. въ г. Тобольскѣ.
 Матягинъ П. И. въ г. Тюмени.
 Набокихъ П. М. "
 Сергѣевъ Н. О. "
 Машаровъ и Ко. "
 Андреевъ И. Я. въ г. Курганѣ.
 Глуховцева Г. Е. "
 Кропанинъ М. Д. "
 Лимоновъ И. В. "

Харламовъ П. Т. въ г. Курганѣ.
 Харламовъ В. Т. " "
 Панфиловъ съ С-ми " "
 Бр. Панины " "
 Ошурковъ М. М. " "
 Густомѣсовъ Г. Я. съ С-ми въ г.
 Курганѣ.
 Андреевъ П. А. въ г. Тюмени.

Енисейская губ.

Бр. Я. и И. Ростовыхъ въ г. Красно-
 ярскѣ.
 Бр. Бревновы въ г. Красноярскѣ.
 Долининъ С. Н. въ г. Ачинскѣ.
 Круглихинъ М. В. "
 Кириловъ и Никитинъ въ г. Красно-
 ярскѣ.
 Киноберовъ И. А. въ г. Красноярскѣ.
 Ковровъ Г. К. "
 Шишулинъ И. И. "
 Емельяновъ А. И. въ г. Енисейскѣ.
 Бородкинъ М. М. "
 Дементьевъ Н. Н. "
 Елтышевъ И. А. "
 Н-ки Захарова "
 Зеленцовъ П. М. "
 Вехмянинъ П. А. въ г. Ачинскѣ.
 Борисова и Якшинъ въ г. Минусинскѣ.
 Мансуровъ А. Ш. "
 Н-ки Тимофѣева "
 Бр. Камышлевы въ г. Канскѣ
 Коноваловъ "

Иркутская губ.

Рубановичъ и Мордуховичъ въ г. Ир-
 кутскѣ.
 Жарниковъ и Первунинскій въ г. Ир-
 кутскѣ.
 Бр. Козьмины въ г. Иркутскѣ.
 Бр. Бревновы "
 Износковъ, Зуккау и Ко. въ г. Ир-
 кутскѣ.
 Кузнецовъ О. О. въ г. Иркутскѣ.
 Миндалевичъ И. И. "
 Прейсманъ М. А. "
 Т-во Шумятъевъ "
 Розенцвейгъ Г. Я. "
 Рубановичъ М. Я. "
 Н-ки Самсонова Д. "
 Семдянкинъ Д. М. (стол. изд.) въ г.
 Иркутскѣ.
 Трапезниковъ Н. Г. въ г. Иркутскѣ.
 Щелкуновъ и Метелевъ въ г. Нижне-
 удинскѣ.

Забайкальская обл.

Игнатъевичъ Д. М. въ г. Читѣ.
 Н-ки Колешъ "
 Ишковичъ И. М. "
 Шерговъ И. С. "
 Бр. Клейманъ и Родовскій "
 Либерманъ З. А. "
 Ильинъ Г. М. въ г. Троицкосавскѣ.
 Мотовкинъ В. М. "
 Пятовскій Я. М. "
 Трубецкая В. Ф. "
 Шмуїловичъ В. Е. "
 Барботъ-де-Марни "
 Барминъ К. И. "
 Бр. Бабкины "
 Карбоиновъ А. М. "
 Т. Д. Кунстъ и Альберсъ въ г. Срѣ-
 тенскѣ.
 Андовѣровъ Я. С. въ г. Срѣтенскѣ.
 Шустовъ И. Е. "
 Рыжковъ въ г. Акшѣ.
 Бр. Бревновы въ г. Верхнеудинскѣ.
 Меньшиковъ И. И. "
 Файнбергъ И. М. "

Амурская обл.

Т. Д. Кунстъ и Альберсъ въ г. Бла-
 говѣщенскѣ.
 Т. Д. Чуринъ И. Я. и Ко. въ г. Бла-
 говѣщенскѣ.
 Т. Д. Нобель и Ко. въ г. Благовѣ-
 щенскѣ.
 Коковинъ и Басовъ въ г. Благовѣ-
 щенскѣ.
 Тиммъ, Отто Карл. въ г. Благовѣ-
 щенскѣ.
 Юдерсъ и Юргенсъ въ г. Благовѣ-
 щенскѣ.
 Т. Д. Пономарева С-вья въ г. Благо-
 вѣщенскѣ.
 Лукинъ В. М. въ г. Благовѣщенскѣ.

Приморская обл.

Т. Д. Кунстъ и Альберсъ въ г. Вла-
 дивостокѣ.
 Т. Д. Кунстъ и Альберсъ въ г. Ха-
 баровскѣ.
 Т. Д. Кунстъ и Альберсъ въ г. Ни-
 кольскѣ Уссурійскомъ.
 Т. Д. Кунстъ и Альберсъ въ г. Ни-
 колаевскѣ.
 Т. Д. Кунстъ и Альберсъ въ с. Иманъ.
 Т. Д. Либе, Вульфъ и Ко. въ г. Вла-
 дивостокѣ.

Шишулинъ И. И. въ г. Красноярскѣ.
Шустовъ И. Е. въ г. Якутскѣ.
Щелкуновъ и Метелевъ въ г. Ир-
Шкутскѣ.

елкуновъ и Метелевъ въ г. Ниж-
неудинскѣ.

Щелкуновъ и Метелевъ въ г. Ки-
ренскѣ.

Щелкуновъ и Метелевъ въ г. Бала-
ганскѣ.

Щелкуновъ и Метелевъ въ г. Верхо-
ленскѣ.

Щепкинъ и Сковородовъ въ г.
Томскѣ.

Щепкинъ и Сковородовъ въ г. Кра-
сноярскѣ.

Юдерсъ и Юргенсъ въ г. Благовѣ-
щенскѣ.

Табачные магазины.

Агафуровы бр. въ г. Тюмени.

Андовѣровъ Я. С. Нерчинскѣ.

„ Срѣтенскѣ.

Брегель Х. Г. Иркутскѣ.

Бостанжогло Т-во Омскѣ.

Бородавкинъ І. Б. Ачинскѣ.

Вахрамѣевъ Н. Н. (махорка) въ гор.
Омскѣ.

Гададовъ И. Г. въ г. Томскѣ.

„ Красноярскѣ.

Савельевъ Трифонъ съ С-ями въ г.
Красноярскѣ.

Гонцовъ А. Я. въ г. Владивостокѣ.

Дунаевскій Я. Д. „

Калугскіе бр. Иркутскѣ.

Кунстъ и Альберсъ Владивостокѣ.

„ „ Благовѣщенскѣ.

„ „ Срѣтенскѣ.

„ „ Хабаровскѣ.

„ „ Николаевскѣ.

Кунстъ и Альберсъ Никольскѣ-Уссу-
рійскомъ.

Кузнецовы бр. въ г. Иркутскѣ.

Коковинъ и Басовъ Благовѣщенскѣ.

Пуговкинъ В. И. Минусинскѣ.

Пятовскій С. Я. Троицкосавскѣ.

Паригори, Леонтиди и К⁰ въ гор.
Владивостокѣ.

Рова въ гор. Иркутскѣ.

Серебряковъ Я. М. Омскѣ.

Чуринъ И. Я. и К⁰ Владивостокѣ.

„ Благовѣщенскѣ.

„ Никольскѣ-Уссу-
рійскомъ.

Чуринъ И. Я. и К⁰ въ г. Хабаровскѣ.

Щелкуновъ и Метелевъ въ г. Ниж-
неудинскѣ.

Щелкуновъ и Метелевъ Балаганскѣ.
Юшковъ И. В. въ г. Томскѣ.

Мебельные магазины.

Аглицкій въ г. Иркутскѣ.

Акц. о-во гнutoй мебели „Войцеховъ“
въ г. Владивостокѣ.

Борисовъ и Добровицкій въ гор.
Владивостокѣ.

Бочкаревъ В. Н. въ г. Иркутскѣ.

Васильевъ К. В. Владивостокѣ.

Вяткинъ М. А. Тюмени.

Годченинъ и Нѣмовъ Иркутскѣ.

Гейнрихъ Б. Ф. „

Головановъ съ С-ми Красноярскѣ.

Ефимовъ въ г. Томскѣ.

Елистратовъ А. К. Омскѣ.

Калугскіе бр. Иркутскѣ.

Кунстъ и Альберсъ Владивостокѣ.

„ „ Хабаровскѣ.

„ „ Никольскѣ-

Уссурійскомъ.

Кунстъ и Альберсъ Николаевскѣ.

„ „ (остр. Сахал.)

пос. Александровскій.

Лиснеръ В. А. въ г. Иркутскѣ.

Маркусъ и К⁰ Владивостокѣ.

Матушевскій А. И. Томскѣ.

Музычукъ и Давыдовъ Владивостокѣ

Муратовъ П. И. Омскѣ.

П. Рукавишниковъ.

Томскъ, Духовская ул., 3, с. д.

ФАБРИКА И СКЛАДЪ МЕБЕЛИ

Первая сибирская фабрика велосипедовъ

„ПЕРРИ“

Представительство фабр. К. М. Шредеръ.

Представительство и складъ русскихъ и заграничныхъ фабрикъ предметовъ освѣщенія керосиноваго и газоваго и пр. и всевозможныхъ новыхъ изобрѣтеній. Каталоги и описанія высылаются за 14 коп. марками.

Огибенинъ М. К.	Тюмени
Огибенинъ І. К.	„
Осиповъ Е. А.	Томскѣ.
Рубановичъ и Мордуховичъ	въ гор. Иркутскѣ.
Соснина А. Е.	въ г. Омскѣ.
Сѣверное Т-во	Владивостокѣ.
Щелкуновъ и Метелевъ	Иркутскѣ.
„	„ Нижнеудинскѣ.

Посуда и стекло.

Афонинъ Ф. С.	въ г. Семипалатинскѣ.	Кунстъ и Альберсъ о.	Сахалинъ, пос. Александровскій.
„	Сургутѣ.	Кузнецовъ А. А.	въ г. Петропавловскѣ (Акм. обл.).
Акц. О-во Мальцовскихъ заводовъ	въ г. Иркутскѣ.	Кузнецовъ И. И.	въ г. Бійскѣ.
Баукинъ Г. С.	въ г. Томскѣ.	Лангелитъе	Владивостокѣ.
Баукинъ И. Г.	„	„	Никольскѣ-Уссу-рійскомъ.
Безходарновъ П. В.	„	Лоцманъ	Иркутскѣ.
Башмаковъ Н. В.	въ г. Красноярскѣ.	Ляпуновъ М. П.	Томскѣ.
Бекчентаевъ и Абылхановы	въ гор. Зайсанѣ.	Морозовъ А. Г.	Барнаулѣ.
Бочкаревъ В. Н.	въ г. Иркутскѣ.	Осиповъ Е. А.	Томскѣ.
Брюхановъ М. А.	Тюмени.	Осиповъ и Ярославцевъ	„
Брюхановъ П. А.	Тюмени.	„	Ново-Николаевскѣ.
Вальдекеръ и Поппель	Владивостокѣ.	Осиповъ въ г.	Владивостокѣ.
Варламовъ М. П.	Павлодарѣ.	О-во потребителей „Иртышъ“	въ г. Павлодарѣ.
Венгерскій	Тобольскѣ.	Охупкинъ С. Я.	въ г. Павлодарѣ.
Гирманъ В. А.	Тюмени.	Переваловъ И. Д. и Ко.	въ г. Красноярскѣ.
Горшковъ Т. П.	Курганѣ.	Переваловъ И. Д. и Ко	въ г. Читѣ.
Голдобинъ Н. И.	Верхнеудинскѣ.	„	Иркутскѣ.
Дроздовъ П. Ф.	Томскѣ.	„	Ново-Николаевскѣ.
Жернаковъ Е. А.	Колывани.	„	Омскѣ.
Злоказовы бр.	Турунскѣ.	Пестовъ Н. И.	Омскѣ.
„	Семипалатинскѣ.	Пятовскій С. Я.	Троицкосавскѣ.
„	Тобольскѣ.	Платоновъ И. К.	Барнаулѣ.
Износковъ, Зуккау и Ко	въ г. Иркутскѣ.	Павловъ А. И.	Курганѣ.
Кетовъ Н. М.	Ново-Николаевскѣ.	Рубановичъ и Мордуховичъ	въ г. Иркутскѣ.
Коноваловъ С. Я.	въ г. Енисейскѣ.	Рукавишниковъ П. Н.	въ г. Томскѣ.
Круглихинъ М. В.	Ачинскѣ.	Рухлядовъ И. М.	Курганѣ.
Кунстъ и Альберсъ	Владивостокѣ.	Средининъ Е. И.	Иркутскѣ.
„	Хабаровскѣ.	Сѣверное Т-во	Владивостокѣ.
„	Никольскѣ-	Трауцъ	Иркутскѣ.
„	Уссурійскомъ.	Усачевъ П. И.	Тобольскѣ.
„	Благовѣщенскѣ.		
„	Николаевскѣ.		
„	с. Иманъ.		

Хорошевъ М. И.	Зайсанѣ.	Шмелевъ П. и К ^о .	въ г. Курганѣ.
Чуринъ И. Я. и К ^о .	Благовѣщенскѣ.	Щучко М. О.	Маринскѣ.
"	въ г. Владивостокѣ.	Южаковъ П. М.	Иркутскѣ.
"	въ г. Никольскѣ-Уссу-	Яо-ван-цай	Никольскѣ-
рійскомѣ.		Уссурійскомѣ.	

Краски, лаки, олифа, щетки и пр.

Андовѣровъ Я. С. въ ст. Срѣтенскѣ.
Тоже въ г. Нерчинскѣ.
Бородинъ П. С. въ г. Омскѣ.
Башмаковъ Н. В. въ г. Красноярскѣ.

Лангелитѣ въ г. Владивостокѣ.
Тоже въ г. Никольскѣ-Уссурійскомѣ.
Лоцманъ А. И. въ г. Иркутскѣ.
Н-ки Бабенина П. Ф. въ г. Омскѣ.
Некрасовъ А. Н-ки въ г. Томскѣ.
Некрасовъ Е. Х. " "
Савинъ П. М. въ г. Омскѣ.
Сухова Д. Н-ки въ г. Барнаулѣ.
Пастуховъ С. К. въ г. Томскѣ.
Усовъ А. И. въ г. Каинскѣ.
Титовъ Н. А. въ г. Омскѣ.
Чекалинъ И. М. въ г. Владивостокѣ.
Черныхъ въ г. Томскѣ.

Н. В. Башмаковъ.

Въ г. Красноярскѣ.

Оконное стекло, краски лаки, кисти, гвозди

и

собственное производство

ОЛИФЫ.

Барботъ-де-Марни въ г. Троицкосавскѣ.
Винскій и Годковичъ въ г. Иркутскѣ.
Вальдекеръ и Поппель въ г. Владивостокѣ.
Владивостокское Т-во въ г. Владивостокѣ.
Гартонгъ и Стангъ въ г. Томскѣ.
Дроздовъ П. Ф. " "
Карматскій С. П. въ г. Ишимѣ.
Колотиловъ К. Н. въ г. Томскѣ.
Кондаковъ. " "
Кузнецовъ Ф. Ф. въ г. Иркутскѣ.
Кунстъ и Альберсъ въ г. Владивостокѣ.
Тоже въ г. Благовѣщенскѣ.
" Хабаровскѣ.
" Никольскѣ-Уссурійскомѣ.
" Николаевскѣ.
Кутыринъ А. П. въ г. Ишимѣ.
Колешъ И. А. Н-ки въ г. Читѣ.

Щепкинъ и Сквородовъ въ г. Томскѣ.
Тоже въ г. Ачинскѣ.
Чуринъ И. Я. и К^о въ г. Владивостокѣ.
Тоже въ г. Никольскѣ-Уссурійскомѣ
Хабаровскѣ.
" "
Хохряковъ В. А. въ г. Тюмени.
Штамбокъ въ г. Иркутскѣ.
Якимовъ въ г. Томскѣ.
Яблонскій Л. Р. въ г. Иркутскѣ.

ПЕРВАЯ СИБИРСКАЯ ФАБРИКА

Щетокъ и Кистей

Л. Р. Яблонскаго.

Магазинъ и контора

Въ г. Иркутскѣ.

Пассажъ Юциса 15.

Керосинъ и мазутъ.

Андовѣровъ Я. С. въ г. Срѣтенскѣ.
Безходарновъ П. В. въ г. Томскѣ.
Дроздовъ П. Ф. " "
Красильниковъ въ г. Семипалатинскѣ.
Кунстъ и Альберсъ въ г. Владивостокѣ.
Тоже въ г. Хабаровскѣ.
" Благовѣщенскѣ.

Корниловъ Ф. В. въ г. Ачинскѣ.
Лопатинъ и К^о въ г. Минусинскѣ.
Ляпуновъ М. П. въ г. Томскѣ.
Мусинъ и К^о въ г. Семипалатинскѣ.
Нобель бр. Т-во. " "
Тоже въ г. Омскѣ.
" Курганѣ.
" Барнаулѣ.

Нобель, бр. т-во. въ Ново-Николаевскѣ.	Стуковъ Н. К.	въ г. Иркутскѣ.
" Маріинскѣ.	Теръ-Акоповъ въ г. Томскѣ.	
" Томскѣ.	О-во Мазуть	"
" Красноярскѣ.	Чуринъ И. Я. и К.	въ г. Владиво- стокѣ.
" Ачинскѣ.		
" Канскѣ.	Тоже въ г. Хабаровскѣ.	
" Иркутскѣ.	" Никольскѣ-Уссурійскомъ.	
" Благовѣщенскѣ.	Шитовъ и К ^о въ г. Томскѣ.	
" Читѣ.	Тоже въ г. Тюмени.	
Прейсманъ М. А. въ г. Иркутскѣ.		

Жировые товары.

Акмолинская область.		Забайкальская обл.	
Маріупольскій А. и К ^о въ г. Омскѣ.		Зайцевъ Н. А. въ г. Троицкосавскѣ.	
Лундъ и Петерсонъ	"	Семипалатинская обл.	
Винокуровъ В. В.	"	Халимовъ И. М. въ г. Павлодарѣ.	
Гутермахеръ Н. А.	"	Тумашевъ М. Б.	"
Зайцевъ И. съ С-ми.	"	Сорокинъ С. А.	"
Калининъ И. Я.	"	Вахитовъ Г. Г.	"
Ивановъ И. З.	"	Айнулинъ Т. Х.	"
Кобяковъ А. Г.	"	Пашенько Г. И. въ Усть-Каменогор- скѣ.	
Маркусъ С. А.	"	Томская губ.,	
Соколовъ И. П.	"	Кундсенъ В. В. въ г. Барнаулѣ.	
Сорокинъ А. И.	"	Качановъ В. В.	"
Забиоровъ М. А. въ г. Петропавловскѣ.	"	Лукичевъ Д. В.	"
Искаковъ М. З.	"	Фіентъ (Анг. фирма).	"
Абдуль-Вагаповъ.	"	Колокольниковъ И. И.	"
Ишимбаевъ.	"	Морозовъ В. Ф.	"
Джалтыревъ.	"	Куратовъ И. Я.	"
Хасматуллинъ.	"	Т-во А. А. Спасскій и Л. В. Шелу- тинскій въ г. Барнаулѣ.	
Мухамедіаровъ.	"	Спорыхинъ С. П. въ г. Барнаулѣ.	
Симаковъ Х. Ф.	"	Спасскій А. А.	"
Тюменевъ С. Х.	"	Морозовъ Е. Г.	"
Файзулинъ.	"	Соломинъ И. П. въ г. Бійскѣ.	
Усмановъ Ю. И.	"	Дворниковъ Ф. В.	"
Тобольская губ..		Бульвахтеръ И. Л. въ г. Каинскѣ.	
Н-ки Д. И. Смолина въ г. Курганѣ.		Левако М. А.	"
Смолинъ П. Д.	"	Пятковъ И. Д.	"
Фіентъ (Англійск. фирма).	"	Риво И. Ш.	"
Бр. Бакиновы.	"	Гурьевичъ Е. М. въ г. Маріинскѣ.	
Зоновъ В. В.	"	Суховъ И. Т. съ С-ми въ г. Ново-Ни- колаевскѣ.	
Н-ки Колпакова.	"	Жернаковъ Е. А. въ г. Ново-Нико- лаевскѣ.	
Колпаковъ Д. Ф.	"	Гладышевъ А. Г. въ г. Томскѣ.	
Колпаковъ Е. Л.	"	Лейбовичъ М. А.	"
Рыловъ В. Е.	"	Лачуновъ И. И.	"
Соколовъ П. В.	"	Ларинъ Ф. П.	"
Шиловъ И. Е.	"	Милоненокъ М. Д.	"
Силинъ Т. А. въ г. Тюкалинскѣ.		Шмурыгина М. А.	"
Н-ки Тарасова.	"		
Дудзинская Р. Н. въ г. Ишимѣ.			
Симаковъ П. А.	"		
Кутыревъ А. А.	"		
Т-во Бр. Мирсалимовы въ г. Тюмени.			

Сибирская Компанія въ г. Ново-Николаевскѣ
 Бахтинъ И. И. въ г. Томскѣ.
 Тоже въ г. Бійскѣ.
 Таланъ М. А. въ г. Ново-Николаевскѣ.
 Суховъ и С-вья въ г. Барнаулѣ.
 Енисейская губ.
 Дризинъ А. Б. въ г. Ачинскѣ.

Мансуровъ А. Ш. въ г. Минусинскѣ.
 Бр. Вильнеръ. " "
 Иркутская губ.
 Алексѣевъ и Сапожниковъ въ г. Иркутскѣ.
 Штабокъ и С-вья въ г. Иркутскѣ.
 Миль А. С. " "
 Юзефовичъ А. А. " "
 Рубановичъ и Мордуховичъ.

Хлѣбныя операціи

Акмолинская обл.

Риндомъ и Ристорфъ въ г. Омскѣ.
 Мариупольскій и К^о. " "
 Ковалевъ и Смирновъ " "
 Мусинъ съ С-ми и К^о. " "
 Сибирская Компанія " "
 Датское Сибирское экспортное о-во въ г. Омскѣ.
 М. Красильниковъ въ г. Омскѣ.
 Михайлъ Плотниковъ и С-вья въ г. Омскѣ.
 Бр. Колмаковы въ г. Омскѣ.
 " Петропавловскѣ.
 Бородинъ въ г. Омскѣ.
 Ботовъ " "
 Ковалевъ и Смирновъ въ г. Омскѣ.
 Лобачевъ И. Ф. " "
 Муратовъ " "
 Плещеевъ " "
 Хаберева С. В. " "
 Муратовъ С. С. въ г. Петропавловскѣ.

Семипалатинская обл.

Прокопій Плещеевъ и К^о. въ г. Семипалатинскѣ.
 М. Красильниковъ въ г. Семипалатинскѣ.
 Агафонъ А. А. въ г. Павлодарѣ
 Айнулинъ Т. Х. " "
 Синцовъ Д. Я. " "
 Долженковъ И. С. " "
 Т. Д. Игнатовъ и Красильниковъ въ г. Семипалатинскѣ.
 Безсоновъ Е. М. въ г. Семипалатинскѣ.
 Титовъ въ г. Усть-Каменогорскѣ.
 Гришанковъ А. Г. въ г. Усть-Каменогорскѣ.

Тобольская губ.

Михайлъ Плотниковъ и С-вья въ г. Тюмени.
 Н-ки Д. И. Смолина въ г. Курганѣ.
 Бр. Бакиновы " "

Бр. Бакиновы. Тюмени.
 Бр. Колмаковы " "
 " " Ялуторовскѣ.
 " " Ишимѣ.
 Т-во Машаровъ и К^о. въ г. Тюмени.
 Т-во бр. Мирсалимовы " "
 Бр. Вардроперъ " "
 Корниловъ Ф. В. въ г. Тобольскѣ.
 Т. Д. „Плотниковъ М. и С-вья“ въ г. Тобольскѣ.
 Лебедевъ-Голевъ Д. И. въ г. Тобольскѣ.
 Желтовскій И. Ф. " "
 Фишманъ І. М. " "
 Шапошниковъ А. А. " "
 Жернаковъ В. А. въ г. Тюмени.
 Калининъ Е. А. " "
 Текутьевъ А. И. " "
 Бурковъ В. П. " "
 Михалевъ П. И. " "
 Трофимовъ А. Я. " "
 Сергѣевъ Н. О. " "
 Смолинъ П. Д. въ г. Курганѣ.
 Бронникова Н. Ф. " "
 Зайцевъ С. Т. " "
 Дунаевъ М. М. " "
 Н-ки Колпакова " "
 Мергеневъ К. В. " "
 Сопруновъ К. З. " "
 Шветовъ Ф. В. " "
 Соколовъ М. В. " "
 Соколовъ П. В. " "
 Додзиновъ С. С. " "
 Зелигеръ Л. И. " "
 Курганское сельско-хозяйств. о-во въ г. Курганѣ.
 Крыловъ Н. И. въ г. Курганѣ.
 Мариупольскій въ г. Тарѣ.
 Мюллеръ " "

Томская губ.

Страховъ М. И. въ г. Барнаулѣ.
 Бодуновъ В. Г. " "
 Грязновъ Г. В. " "

Куратовъ И. Я. въ г. Барнаулѣ.	Родюковъ А. Д. въ г. Томскѣ.
Фуксманъ Г. И.	Корнилова Ф. В. въ г. Барнаулѣ.
Рябковъ К. Л.	Кундсенъ В. В.
Спорыхинъ С. П.	Паньшинъ П. И.
Федуловъ И. И. съ С-ми	Платоновъ И. К.
Дмитріевъ И. И.	Бр. Макаровы
Зудиловъ С. И.	<i>Енисейская губ.</i>
Морозова Е. И.	Бр. Вардропперъ въ г. Красноярскѣ.
Архиповъ В. Е. въ г. Бійскѣ.	О-во Енисейскаго пароходства и тор-
Соломинъ И. П.	говли въ г. Енисейскѣ.
Грязновъ Г. В.	Бр. Вильнеръ въ г. Минусинскѣ.
Платоновъ И. К.	Кузнецовъ и Кругловъ въ г. Красно-
Южаковъ С. Я.	ярскѣ.
Пятковъ И. Д. въ г. Каинскѣ.	Мильштейнъ Д. Э. въ г. Красноярскѣ.
Риво И. Ш.	Патушинскій А. Ш. въ г. Ачинскѣ.
Бульвахтеръ И. Л.	Цессесъ Э. И.
Гурьевичъ Е. М. въ г. Мариинскѣ.	Сейгель А. З.
Т. Д. Евграфъ Кухтеринъ и С-вья въ	Гороховъ В. А. (мука) въ г. Красно-
г. Мариинскѣ.	ярскѣ.
Бѣлогорловъ С. Н. въ г. Ново-Нико-	Гудковъ П. К. (крупчатка) въ г. Кра-
лаевскѣ.	сноярскѣ.
Бейлинъ Г. Р. въ г. Ново-Николаевскѣ.	Емельяновъ А. И. въ г. Красноярскѣ.
Еремѣевъ В. Е.	Бр. Тонконозовы въ г. Енисейскѣ.
Коганъ А. О.	Бородавкинъ Г. Б. въ г. Ачинскѣ.
Луканинъ И. М.	Грязновъ К. П.
Поляковъ К. Л.	Дризинъ А. Б.
Суховъ И. Т. съ С-мъ	Блехеръ Л. Л. въ г. Канскѣ.
Гороховъ В. А. въ г. Томскѣ.	Флееръ Л. Ф.
Дятловъ (мука)	Богдановъ М. А.
Мелюненко М. Д.	Пандре И. И.
Бр. Вардропперъ	<i>Иркутская губ.</i>
Михаилъ Плотниковъ и С-вья въ г.	Бр. Вардропперъ въ г. Иркутскѣ.
Томскѣ.	Бр. Бакиновы
Т-во А. Эрлангеръ и К ^о . въ г. Томскѣ.	Сибирская Компанія
Администрація Е. А. Жернаковъ въ г.	Бр. Бревновы
Ново-Николаевскѣ.	Ново-Николаевское Т-во
Сибирская Компанія въ г. Ново-Нико-	Быковъ Ф. И. (мука)
лаевскѣ.	Гороховъ В. А. (мука)
Мукомольное Т-во и К ^о . въ г. Ново-	Дубниковъ И. С.
Николаевскѣ.	<i>Амурская обл.</i>
Я. И. Бахтинъ въ г. Томскѣ.	Т-во А. Эрлангеръ и К ^о . въ г. Благо-
"	вѣщенскѣ.
"	Тиммъ Отто Карл. въ г. Благовѣщенскѣ.
М. А. Таланъ	Т. Д. Кувшиновъ съ С-ми въ г. Бла-
Суховъ и С-вья въ г. Барнаулѣ.	говѣщенскѣ.
Южно-Алтайская мукомольная К ^о . въ	Бр. Матвѣенко въ г. Благовѣщенскѣ.
г. Ново-Николаевскѣ.	Бр. Буяновы
Алтайская фабр.-промыш. К ^о . въ г.	Алексѣевъ И. В.
Ново-Николаевскѣ.	Лукинъ В. М.
А. Л. Спасскій и Л. В. Шелутинскій	Т. Д. Алексѣевъ В. съ С-ми въ г. Бла-
въ г. Барнаулѣ.	говѣщенскѣ.
Фуксманъ И. Л. въ г. Томскѣ.	Бр. Саяпины въ г. Благовѣщенскѣ.
Гороховъ В. Л.	Лапкинъ Г. М.

Забайкальская обл.

Сибирская Компанія въ г. Читѣ.
 Соловейчикъ Х. А. "
 Жеребцовъ С. М. "
 Зазовскій С. Л. "
 Красиковъ С. А. "
 Щербаковъ Д. Е. "
 Гроховскій Л. Ш. "
 Шмуйловичъ Ф. Х. "

Якутская обл.

Кушнаревъ П. А. въ г. Якутскѣ.

Масло и молочные продукты.*Акмолинская обл.*

Риндомъ и Ристорфъ въ г. Омскѣ.
 Мариупольскій и К^о. "
 Сибирская Компанія "
 Датско-Сибирское Экспортное О-во въ г.
 Омскѣ.

Бр. Брандтъ въ г. Петропавловскѣ.

Кокчетавѣ.

Хр. Гармсенъ и Ко. въ г. Омскѣ.

Лундъ и Петерсенъ "

Клитгардъ и Ко. "

Герсгай Г. "

Андерсенъ "

Аминовъ П. И. "

Брайтстремъ М. "

Вентинъ Т. А. "

Корешковъ Ф. Л. "

Мейеръ и Ко "

Нобель Л. "

Нольте О. Г. "

Петерсенъ Г. Х. "

Плотъ А. и Ко. "

Ритцау П. П. "

Рахмановъ П. П. "

Стюло Г. Л. "

Таде А. Ф. "

Фидлеръ Р. Э. "

Штейнгруббе "

Бр. Винокуровы "

Карль Вольбекъ "

Семипалатинская обл.

Сибирская Датская Ко. въ г. Семипа-
 латинскѣ.

Хорошевъ М. И. въ г. Зайсанѣ.

Бобровъ К. С. въ г. Усть-Каменогорскѣ.

Ицковичъ А. І. "

Пашенько Г. И. "

Мѣновщиковъ Д. П. "

Приморская обл.

Тифонтай и К^о. въ г. Хабаровскѣ.

Алексѣевъ съ С-ми "

Бородинъ Д. С. въ г. Никольскѣ-Уссу-
 рійскомъ.

Десятковъ И. В. въ г. Никольскѣ-Уссу-
 рійскомъ.

Линдгольмъ и Ко. въ г. Никольскѣ-Ус-
 сурійскомъ.

Дрямовъ А. Д. въ Никольскѣ-Уссурій-
 скомъ.

Кровецкій въ г. Никольскѣ-Уссурій-
 скомъ.

Мѣновщиковъ А. С. Усть-Каменогорскѣ.

Тобольская губ.

Бр. Брандтъ въ г. Курганѣ.

Ишимѣ.

Датское Общество въ г. Ишимѣ.

Балакшинъ и Ванюковъ въ г. Кур-
 ганѣ.

Т-во С. Пчеляковъ и Ф. Гусевъ въ г.
 Курганѣ.

Трофимовъ А. Я. въ г. Тюмени.

Трофимова А. Я. "

Сергѣевъ Н. О. "

Бр. Чепцовы "

Н-ки Д. И. Смолина въ г. Курганѣ.

Смолинъ П. Д. "

Фиентъ "

Юртъ "

Герсгой Гансъ "

Гергенсенъ К. "

Гусевъ Ф. С. "

Пчеляковъ С. А. "

Беккеръ Г. "

Вальковъ А. А. "

Дорфъ Ф. В. "

Климентъ А. съ С-ми "

Копновъ А. И. "

Клитгардъ и Ко.

Курганское сельско-хозяйстве ое о-во
 въ г. Курганѣ.

Корхъ Л. П. въ г. Курганѣ.

Лянге А. "

Бр. Реймаръ "

Рейтаръ Ф. Ф. "

Саровъ И. А. "

Стивенъ И. И. "

Сковегордъ "

Танненбаумъ Э. "

Бр. Бландовы "

Эсманъ Ф. С. .	въ г. Курганѣ.	Кундсенъ В. В.	въ г. Барнаулѣ.
Т. Д. „Майманъ С.“	”	Мартенсенъ Э.	”
Бр Зейфертъ	”	Плумъ С. и Т.	”
Тенигинъ И. И.	”	Спорыхинъ С. П.	”
Іевлевъ С. М.	въ г. Тюкалинскѣ.	Лянге А. Ф.	”
Поповъ Н. С.	”	Сибирская Компанія	”
Т-во Мееръ	въ г. Ишимѣ.	Кузьминъ Т. И.	въ г. Бійскѣ.
Лавинъ Н. И.	”	Рождественская П. С.	въ г. Бійск ”
	<i>Томская губ.</i>	Бр. Бландовы	”
Рандрупъ С. Х.	въ г. Ново-Николаевскѣ.	”	въ г. Барнаулѣ.
Столь (агент.)	въ г. Ново-Николаевскѣ.	Генгроссъ	въ г. Бійскѣ.
Шано (агент.)	”	Іогансенъ	”
Сибирская Компанія	въ г. Ново-Николаевскѣ.	Фіентъ	”
Таланъ М. А.	въ г. Ново-Николаевскѣ.	Эсманъ Э. Ф.	”
Суховъ и С-вья	въ г. Барнаулѣ.	Южаковъ С. Я.	”
Бахтинъ Я. И.	въ г. Ново-Николаевскѣ.	Кузьминъ Т. И.	”
”	Бійскѣ.	Бульвахтеръ И. Л.	въ г. Каинскѣ.
Бухтарминское торг.-пром.-т-во	въ г. Барнаулѣ.	Левако М. А.	”
Спасскій и Шелутинскій	въ г. Барнаулѣ.	Лундъ и Петерсенъ	”
Лундъ и Петерсенъ	въ г. Ново-Николаевскѣ.	Риво И. Ш.	”
		Гурьевичъ	въ г. Маріинскѣ.
			<i>Забайкальская обл.</i>
			Сибирская Компанія
			въ г. Читѣ.

Рыбная торговля.

Абалаковъ И. А.	въ г. Енисейскѣ.	Коробьевъ И. И.	Омскѣ.
Брониковъ С. И.	Тобольскѣ.	Красильниковъ М. А.	Иркутскѣ.
Бр. Блохины	Томскѣ.	Кузьминъ К. Д.	”
Брезгинъ И. К.	Благовѣщенскѣ.	Лебедевъ-Голевъ Д. И.	Тобольскѣ.
Брезгинъ И. И.	”	Логачевъ М. С.	Иркутскѣ.
Бѣлошкуренко И. В.	Селенгинскѣ.	Михалевъ А. И.	Тюмени.
Брониковъ И. Г.	Иркутскѣ.	Макаровъ и К ^о .	Владивостокѣ.
Бейлинъ Г. Р.	Маріинскѣ.	Мальчихинъ Н. Н.	Омскѣ.
Громовъ В. И.	Якутскѣ.	Матвѣевъ И. Е.	Иркутскѣ.
Генрихсенъ Г. И.	Владивостокѣ.	Новицкій Е. Т.	Тобольскѣ.
Григоренко С. И.	Хабаровскѣ.	О-во Енисейскаго парох. и торгов.	въ г. Енисейскѣ.
Григорьевъ Я. Г.	Березовѣ.	Оглобинъ М. М.	въ г. Иркутскѣ.
Кайгородовъ П. П.	”	Плотниковъ М. и С-вья (консервы)	въ г. Тюмени.
Карповъ И. И.	”	Плотниковъ М. и С-вья (консервы)	въ г. Томскѣ.
Клепиковъ Г. С.	Сургутѣ.	Плотниковъ М. и С-вья (консервы)	въ г. Тобольскѣ.
Калининъ П.	Томскѣ.	Плотниковъ М. и С-вья (консервы)	въ г. Барнаулѣ.
Корольковы бр.	Тобольскѣ.	Плотниковъ М. и С-вья (консервы)	въ г. Омскѣ.
Корниловъ Ф. В.	”	Плотниковъ М. и С-вья (консервы)	въ г. Павлодарѣ.
”	Березовѣ.		
Косолаповъ К. И.	Тобольскѣ.		
Корякинъ А. Ф.	”		
Корнѣевъ И. А.	”		
Кончинъ В. В.	”		
Котовщикова О. К.	”		
”	Березовѣ.		
Кейзерлингъ	въ г. Владивостокѣ.		

Плотниковъ М. и С-вья (консервы)
въ г. Семипалатинскѣ.
Плотниковъ М. и С-вья (консервы)
въ г. Ново-Николаевскѣ.
Плотниковъ М. и С-вья (консервы)
въ г. Бійскѣ.
Поповъ С. А. въ г. Тобольскѣ.
Павловъ П. В. Томскѣ.
Парниковъ И. Д. Якутскѣ.
Плюснинъ В. Ф. Хабаровскѣ,
Рогозинъ И. А. Томскѣ.

Росошныхъ А. П. Тюмени.
Раменскій С. И. Маріинскѣ.
Соскинъ Ф. К. Тобольскѣ.
Сверловъ С. П. Иркутскѣ.
Слинкинъ Ф. Е. Березовѣ.
Н-ки Толстыхъ Тобольскѣ.
Туполевъ Е. П. Березовѣ.
Турковъ С. П. Тобольскѣ.
Холинъ С. П. ”
Шелковниковъ И. А. въ г. Якутскѣ.
Шипуновъ И. Н. въ г. Иркутскѣ.

Разные товары.

Девисонъ Г. И. въ г. Омскѣ.
Колмаковы бр. въ г. Петропавловскѣ.
Комаровъ Н. К. въ г. Кокчетавѣ.
Кубринъ С. А. въ г. Акмолинскѣ.
Маріупольскій М. Б. въ г. Омскѣ.
Моисѣевъ И. Г. ”
Мягковъ съ С-ми ”
Овсянниковы Бр. и Ганьшинъ съ С-ми
въ г. Петропавловскѣ.
Соколовъ А. В. въ г. Кокчетавѣ.
Сусановъ А. К. въ г. Омскѣ.
Свѣшниковъ и Струковъ т-во въ г.
Омскѣ.
Хасановъ въ г. Акмолинскѣ.
Ципесъ бр. въ г. Омскѣ.

Тобольская губ.

Агафуровы бр. въ г. Тюмени.
Афонинъ Ф. С. въ г. Тюкалинскѣ.
Абросимовъ А. Д. въ г. Ялуторовскѣ.
Блэндовскій Э. Л. въ г. Тюкалинскѣ.
Кайдаловы бр. въ г. Сургутѣ.
Кайдаловъ Е. и К⁰ ”
Котельниковъ А. Я. въ г. Туринскѣ.
Кузнецовы бр. въ г. Ялуторовскѣ.
Леонтьевъ Н. В. въ г. Туринскѣ.
Силинъ А. и С-нъ въ г. Сургутѣ.
Тобольское о-во потребителей въ г. То-
больскѣ.
Тетюцковъ Н. и С-нъ въ г. Сургутѣ.
Щербаковъ въ г. Курганѣ
Ченцовы бр. въ г. Ялуторовскѣ.
Ядрышниковъ В. и Шитоевъ А. въ г.
Тюмени.

Томская губ.

Андреевъ П. А. въ г. Томскѣ.
Алексѣевъ Б. А. въ г. Бійскѣ.
Вогау и К⁰ Томскѣ.
Головановъ Г. съ С-ми ”
Жернаковъ Е. А. въ г. Николаевскѣ.
Тоже Колывани.
Житковъ и Сапожниковъ въ г. Томскѣ.

Семипалатинская обл.

Анваровъ и Ибрагимджановъ въ г.
Зайсанѣ.
Афонинъ Ф. С. въ г. Семипалатинскѣ.
Абдукаримовы Бр. въ г. Кокпекты.
Абдулинъ ”
Бадаревъ А. Л. ”
Бекчентаевъ и Абелхановы въ г. Зай-
санѣ.
Валитовъ въ г. Усть-Каменогорскѣ.
Деровъ А. И. въ г. Каркаралинскѣ.
Казариновъ и К⁰ въ г. Зайсанѣ.
Курочкинъ А. В. въ г. Усть-Камено-
горскѣ.
Михайловъ А. Т. въ г. Усть-Камено-
горскѣ.
Мякининъ Ф. В. въ г. Усть-Камено-
горскѣ.
О-во потребителей въ г. Каркаралинскѣ.
О-во потребителей ”Иртышъ“ въ г.
Павлодарѣ.
Ортинъ Г. Ф. въ г. Семипалатинскѣ.
Плещеевъ С. Ф. ”
Рафиковъ А. А. въ г. Усть-Камено-
горскѣ.
Рязанцевъ П. С. въ г. Каркаралинскѣ.
Семеновъ Д. И. въ г. Усть-Камено-
горскѣ.
Семеновъ С. Ф. въ г. Усть-Камено-
горскѣ.
Тороповъ и Голубовъ въ г. Семипала-
тинскѣ.
Усовъ П. Е. въ г. Усть-Каменогорскѣ.
Черновъ А. П. въ г. Кокпекты.

Акмолинская обл.

Акчуринъ въ г. Петропавловскѣ.
Алексѣевъ Е. П. въ г. Акмолинскѣ.
Бобровъ М. А. въ г. Петропавловскѣ.
Бичуринъ ”
Волосниковъ И. П. въ г. Атбасарѣ.

Емельяновъ Л. Н-ки	въ г. Кузнецкѣ.	Тоже	въ с. Кимильтей.
Левако И. А.	въ г. Каинскѣ.		<i>Якутская обл.</i>
Левако А. С.	"	Безпрозванный А. И.	въ г. Якутскѣ.
Маштаковъ Г. Д.	въ г. Барнаулѣ.	Бережновъ Н. П.	въ г. Ср.-Колымскѣ.
Морозовъ А. Г.	"	Васильевъ Н. Б.	"
О-во потребителей Сиб. ж. дор.	въ г. Томскѣ.	Тоже	Верхоянскѣ.
Олюнинъ съ С-ми	въ г. Барнаулѣ.	Громовъ А. И.	въ г. Олекминскѣ.
Русско-Монгольское т-во	въ г. Бійскѣ.	Громова В. И.	Якутскѣ.
Сафоновъ А. Е.	въ г. Каинскѣ.	Громодзинскій М. Ф.	"
Сибирцевъ Н. О.	"	Ксенофоновъ В. Н.	"
Сибирцевъ В. Н.	"	Коквинъ и Басовъ	въ г. Вилюйскѣ.
Савельевъ Трифонъ съ С-ми	въ г. Мариинскѣ.	Коркинъ Е. Г.	въ г. Якутскѣ.
Смирновъ И. и С-нъ	въ г. Томскѣ.	Орловъ С. А.	въ г. Верхоянскѣ.
Суриковъ И. и С-нъ	Барнаулѣ.	Поповъ Н. И.	въ г. Якутскѣ.
Тоже	въ г. Новониколаевскѣ.	Расторгуевъ А. А.	Вилюйскѣ.
Суховъ Д. Н. и С-вья	въ г. Барнаулѣ.	Санниковъ Я. Ф.	въ г. Верхоянскѣ.
Тоже	въ г. Змѣиногорскѣ.	Силинъ И. И.	Якутскѣ.
Томское о-во потребителей	въ г. Томскѣ.	Транскій	"
Тинкеръ С. А.	въ г. Каинскѣ.	Харитоновъ И. Н.	Вилюйскѣ.
Толкачевъ А. и Поповъ В.	въ г. Томскѣ.	Шелковниковъ Н. А.	Якутскѣ.
Хакинъ А. И.	въ г. Бійскѣ.	Шустовъ И. Е.	"
Шубинъ Н. И.	въ г. Каинскѣ.	Эверстовъ Н. Д.	"
	<i>Енисейская губ.</i>		<i>Забайкальская обл.</i>
Бородавкинъ И. Б.	въ г. Ачинскѣ.	Ануфриевъ М. П.	въ г. Акшѣ.
Камышлевы бр.	въ г. Канскѣ.	Акчуринъ Абдуль	Срѣтенскѣ.
Кафтанчиковъ	"	Афицинская А. Я.	Читѣ.
Мокроусовъ А. С.	въ г. Ачинскѣ.	Андовѣровъ В. Я.	Срѣтенскѣ.
Савельевъ Т. съ С-ми	въ г. Красноярска.	Бадмаевъ и К ^о	Читѣ.
Тоже	въ г. Енисейскѣ.	Бабкины бр.	въ г. Троицкосавскѣ.
Цессесъ Э. И.	въ г. Ачинскѣ.	Бронштейнъ И. М.	въ г. Акшѣ.
Чевилевъ К. и С-вья	въ г. Канскѣ.	Бутияъ И. А.	Нерчинскѣ.
Шнейдеръ Д. А.	"	Бушлицкій И.	Баргузинѣ.
	<i>Иркутская губ.</i>	Бушуевъ А. А.	въ г. Троицкосавскѣ.
О-во потребителей Забайкальской жел. дор.	въ г. Иркутскѣ.	Ванъ-чен-тай	"
Поповъ И. А.	въ г. Бодайбо.	Второвъ А. съ С-ми	Верхнеудинскѣ.
Скретневъ Н. М.	въ г. Киренскѣ.	Гавриловичъ Л. М.	въ г. Срѣтенскѣ.
Федоровъ В. Х.	въ г. Нижнеудинскѣ.	Гительманъ Г. М.	"
Холкинъ П. И.	въ г. Иркутскѣ.	Дольфъ В. Б.	Нерчинскѣ.
Черныхъ Я. А.	въ г. Верхоленскѣ.	Ещенокъ Е. С.	Читѣ.
Тоже	" Киренскѣ.	Ильинъ Г. М.	въ г. Троицкосавскѣ.
Щелкуновъ и Метелевъ	въ г. Нижнеудинскѣ.	Игнатьевъ Д. Ф.	Акшѣ.
Тоже	въ г. Иркутскѣ.	Каминеръ и К ^о	Верхнеудинскѣ.
Тоже	" Киренскѣ.	Китаевичъ П. Н.	Читѣ.
Тоже	Балаганскѣ.	Ковалевъ В. Я.	Баргузинѣ.
Тоже	Верхоленскѣ.	Кон-ха-шунъ	Троицкосавскѣ.
Тоже	въ с. Тулунъ.	Коквинъ М. А.	"
Тоже	" Зима.	Колешъ Н-ки и К ^о	въ г. Читѣ.
Тоже	" Черемхово.	Кунстъ и Альберсъ	въ г. Срѣтенскѣ.
Тоже		Лангоцкій Ф. И.	въ г. Читѣ.
		Левинтасъ А. М.	въ г. Нерчинскѣ.
		Лидерманъ Х. I.	"
		Лушникова Н-ки	въ г. Троицкосавскѣ.
		Манцуровъ Н. К.	въ г. Акшѣ.

Межевъ Д. С. въ г. Срѣтенскѣ.
 Молчановъ А. Н. въ г. Троицкосавскѣ.
 Мотовкинъ В. М. " "
 Новомѣйскій А. Х. въ г. Баргузинѣ.
 Орликовъ В. М. въ г. Срѣтенскѣ.
 Пацъ С. И. въ г. Верхнеудинскѣ.
 Перевалова Л. В. въ г. Троицкосавскѣ.
 Пановъ А. К. " "
 Побержанскій Д. И. въ г. Срѣтенскѣ.
 Райхель К. Ф. " "
 Самсонова Д. В. Н-ки въ г. Верхнеудинскѣ.
 Тянь-ху-линъ въ г. Троицкосавскѣ.
 Тянь-ху-синъ " "
 Тянь-шен-лунъ " "
 Федоровъ В. Д. въ г. Селенгинскѣ.
 Фризеръ Н. Ф. въ г. Баргузинѣ.
 Хлыновскій В. В. въ г. Акшѣ.
 Читинское о-во потреб. въ г. Читѣ.
 Шульгинъ Г. Г. въ г. Кяхтѣ.
 Шустовъ И. Е. въ г. Читѣ.
 Тоже въ г. Срѣтенскѣ.
 Экономич. о-во офиц. въ г. Читѣ.

Амурская обл.

Барышевъ Д. М. въ г. Благовѣщенскѣ.
 Брезгинъ " "
 Борщовъ П. И. " "
 Генрихсенъ " "
 Гуриковъ І. Т. " "
 Ивановъ Я. П. " "
 Исаевъ Г. И. " "
 Касьяновъ А. В. " "
 Кольцовъ А. К. " "
 Коковинъ и Басовъ " "
 Кондрашевъ Н. Е. " "
 Кондрашевъ Я. М. " "
 Коротаевъ Т. Ф. съ С-ми " "
 Косицынъ В. А. " "
 Косицынъ А. П. " "
 Косицынъ И. П. " "
 Кувшиновъ И. И. " "
 Кусковъ А. Г. " "
 Кунстъ и Альберсъ " "
 Лукинъ В. М. " "
 Малаховъ П. Е. " "
 Матвѣенко Д. И. " "
 Матвѣенко Я. И. " "
 Нобель и Ко " "
 Панковъ И. В. " "
 Панковъ В. М. " "
 Платуновъ И. І.

Плотниковы бр. въ г. Благовѣщенскѣ.
 Тереховы Т-во " "
 Чуринъ И. Я. и Ко " "
 Тоже въ г. Зейская Пристань.

Приморская обл.

Гиллебрандтъ и К^о въ г. Владивостокѣ.
 Гейтманъ и К^о въ г. Хабаровскѣ.
 Даманскій въ г. Никольскѣ-Уссурийскомъ.
 Дунаевскій Я. Д. въ г. Владивостокѣ.
 Зензиновы бр. " "
 Камчатское т-во въ г. Петропавловскѣ.
 Кнаапъ, Цимдинъ и К^о въ г. Владивостокѣ.
 Кунстъ и Альберсъ въ г. Владивостокѣ.
 Тоже въ г. Хабаровскѣ.
 Тоже Николаевскѣ.
 Тоже въ г. Никольскѣ-Уссурийскомъ.
 Тоже въ с. Иманъ.
 Лангелитъ и К^о въ г. Владивостокѣ.
 Тоже въ г. Никольскѣ-Уссурийскомъ.
 Либе, Вульфъ и К^о въ г. Владивостокѣ.
 Марсеру, Шретеръ и К^о въ г. Владивостокѣ.
 Нобель и К^о въ г. Николаевскѣ.
 Рябоконтъ бр. въ г. Никольскѣ-Уссурийскомъ.
 Сон-хо-шинъ въ г. Владивостокѣ.
 Стрѣлецкій и С-нъ " "
 Сун-ве-линъ въ г. Никольскѣ-Уссурийскомъ.
 Сы-хай-шенъ въ г. Никольскѣ-Уссурийскомъ.
 Сѣверное т-во въ г. Владивостокѣ.
 Тифонтай и К^о въ г. Хабаровскѣ.
 Фу-тай-юнъ въ г. Владивостокѣ.
 Фу-хин-чанъ " "
 Фу-син-чанъ въ г. Никольскѣ-Уссурийскомъ.
 Чжан-бо-янъ въ г. Никольскѣ-Уссурийскомъ.
 Чуринъ И. Я. и К^о въ г. Владивостокѣ.
 Тоже въ г. Хабаровскѣ.
 Тоже въ г. Никольскѣ-Уссурийскомъ.
 Эконом. общество офицеровъ въ г. Хабаровскѣ.
 Тоже въ г. Владивостокѣ.
 Тоже въ г. Никольскѣ-Уссурийскомъ.

Торгово-промышленныя предпріятія, не вошедшія въ общій перечень.

I. Промышленныя.

- Рукавишниковъ П.* Первая сибирская фабрика велосипедовъ „Перри“ въ г. Томскѣ.
- Серебряковъ Я.* Табачная фабрика въ г. Омскѣ.
- Мошковичъ.* Дробе-литейный заводъ. На р. Шилкѣ, Нерчинс. уѣзда, Забайкальской обл.
- Ятесъ.* Писчебумажная фабрика. Село Заводо-Успенское, Тюменскаго уѣзда, Тоб. губ.
- Голдытоева В.* Канатное заведеніе. Близъ г. Барнаула, Томской губ.
- Шульминъ.* Канатное заведеніе. Село Дубки, Южно-Уссур. уѣзда, Приморской обл.
- Саровъ.* Жестяныя издѣлія. Въ г. Барнауль.
- Функъ.* Дробе-дѣлательный заводъ. Въ г. Барнауль.
- Гилевъ и С-вья.* Колокольный заводъ. Близъ г. Тюмени.
- Курбатовъ и Игнатовъ.* Судостроительный заводъ. Въ д. Мысь, Тюменскаго уѣзда, Тобольской губ.
- Трапезниковъ и Ко.* Судостроительный заводъ. Въ г. Тюмени.
- Бр. Кузнецовы.* Гильзовая фабрика. Въ г. Иркутскѣ.
- Флееръ Б.* Гильзовая фабрика. Въ г. Томскѣ.
- Шансонъ и Жаке.* Отдѣленіе московской фабрики штемпелей: въ Томскѣ, Иркутскѣ и Владивостокѣ.
- Плотниковъ М. и С-вья.* Консервная фабрика. На бер. рѣки Оби, Березовс. уѣзда, Тобольской губ.
- Штеблеръ.* Оптический и ружейный магазинъ. Въ г. Красноярскѣ.
- Никольскій и Ко.* Смолокурный заводъ. Въ г. Красноярскѣ.
- Плюсинъ.* Гильзовая фабрика. Въ г. Хабаровскѣ.
- Тифонтай.* Макароно-Вермишелевая фабрика. Въ г. Хабаровскѣ.
- Любимовъ, Сольве и Ко.* Содовый заводъ. Въ г. Барнауль.
- Переваловъ И. Д. и Ко.* Фарфоро-фаянсовая фабрика. Въ с. Мишелевкѣ, Балаганскаго уѣзда, Иркутской губ.
- Императорская Колыванская Шлифовальная фабрика.* Изготовление каменныхъ издѣлій. Въ с. Колыванскомъ, Змѣиногорскаго уѣзда, Томской губ.
- Ходкевичъ Б. А.* Фабрика англійскихъ бисквитъ. Въ г. Иркутскѣ.
- Винскій и Годковичъ.* Фабрика щетокъ. Въ г. Иркутскѣ.
- Горбуновъ.* Фабрика каучуковыхъ штемпелей. Въ г. Иркутскѣ.
- Сергѣева Н. О.* Канатное заведеніе. Въ г. Тюмени.
- Мальцевъ Д. С.* Живописная и иконописная мастерская. Въ г. Маріинскѣ.
- Панкрышевъ Ф. I.* Живописная и иконописная мастерская. Въ г. Томскѣ.
- Брониславъ.* Первая сибирская шоколадная фабрика. Въ г. Томскѣ.
- Максимовъ М. И.* Канатно-прядельное заведеніе. Въ г. Томскѣ.
- Пичугинъ Ф. Ф.* Гончарное производство. Въ г. Томскѣ.
- Некрасовъ Е. X.* Фабрика красокъ и олифы. Въ г. Томскѣ.
- Новиковъ Н. С.* Мраморное производство. Въ г. Томскѣ.
- Андовъровъ Я. С.* Пимокатное, клееварное, красочное заведеніе. Въ г. Срѣтенскѣ.
- Лебедевъ С. II.* Пимокатное заведеніе. Въ г. Барнауль.
- Башмаковъ Н. В.* Производство олифы. Въ г. Красноярскѣ.
- Яблонскій Л. Р.* Первая сибирская

Фабрика каучуковыхъ штемпелей и граверно-рѣзное заведеніе

Ф. С. Керзихъ.

Въ г. Иркутскѣ.

Изящная гравировка, каучуковые штемпеля, домашнія типографіи, пломбирныя клещи, спеціальныя краски и прочее.

Прейсъ-Куранты бесплатно.

Перельманъ В. М. Фабрика штемпелей. Въ г. Томскѣ.

Новицкій Е. Консервная фабрика. На рыболовномъ пескѣ Устремъ, Обдорскаго стана.

- | | |
|--|------------------------------------|
| фабрика щетокъ и кистей въ г. Иркутскѣ. | Буйвичъ Д. М. въ г. Верхнеудинскѣ. |
| <i>Маслобойныя заведенія.</i> | Каминикъ И. К. „ |
| Борединъ Д. С. въ г. Никольскѣ-Уссурийскомъ. | Федченко И. Г. „ |

II. Торговля.

- | | |
|--|---|
| <i>Бр. Эрлихъ</i> . Бѣлье, шляпы въ г. Омскѣ. | <i>Яркова Е. Н.</i> Лѣсные матеріалы въ г. Омскѣ. |
| <i>Т-во Бр. Крестовниковы.</i> Свѣчи, мыло, химическіе продукты въ г. Омскѣ. | <i>Савинъ П. М.</i> Краски, олифа въ г. Омскѣ. |
| <i>Т-во Невской ниточной мануфактуры.</i> Отдѣленія: въ Томскѣ и Иркутскѣ. | <i>Титовъ Н. А.</i> Краски, олифа въ г. Омскѣ. |
| <i>Коркуновъ П. А.</i> Консервы изъ овощей въ г. Владивостокѣ. | <i>Пермскинъ К.</i> Мраморные памятники въ г. Омскѣ. |
| <i>Т-во Абрикосова С-вья.</i> Конфекты. Отд.: въ г. Владивостокѣ и Иркутскѣ. | <i>Ятесъ И. С.</i> Складъ писчей бумаги въ г. Омскѣ и Томскѣ. |
| <i>Башмаковъ Н. В.</i> Краски и лаки въ г. Красноярскѣ. | <i>Циндель Э. и К^о.</i> Хлопчато-бумажныя издѣлія въ г. Омскѣ. |
| <i>Кухтеринъ Е. и С-вья.</i> Мясная торговля въ г. Томскѣ. | <i>Вершининъ М. В.</i> Шапки, картузы въ г. Барнаулѣ и Бійскѣ. |
| <i>Головановъ съ С-ми.</i> Ковры, драпри въ г. Томскѣ. | <i>Городиловъ Е. С.</i> Шапки, картузы въ г. Барнаулѣ. |
| <i>Нечаевъ А. Е.</i> Оптическій магазинъ въ г. Томскѣ. | <i>Шелепаевъ А. М.</i> Церковная утварь въ г. Барнаулѣ. |
| <i>Ласкова С. Ю.</i> Оптово-розничная шапочная торговля въ г. Томскѣ. | <i>Змѣевъ А. М.</i> Шапки, картузы въ г. Бійскѣ. |
| <i>Дашевскій В. М.</i> Варшавскія дамскія шляпы въ г. Томскѣ. | <i>Кухмакова В. Н.</i> Модная мастерская въ г. Томскѣ. |
| <i>Рукавишниковъ П. Н.</i> Предметы роскоши въ г. Томскѣ. | <i>Ласкова.</i> Шапки, картузы, дорожныя вещи въ г. Томскѣ. |
| <i>Кулеевъ.</i> Японскія и Китайскія вещи въ г. Омскѣ. | <i>Кочерженко.</i> Бюро погребальныхъ церемоній въ г. Томскѣ. |
| <i>Левинъ А. В.</i> Кошма, пенька въ г. Омскѣ. | <i>Коварская.</i> Дамскія шляпы въ г. Томскѣ. |
| <i>Маринъ А. Б.</i> Офицерскія вещи въ г. Омскѣ. | <i>Божесценскій М. I.</i> Парижская прачешная въ г. Томскѣ. |
| <i>Малыгинъ Н. Д.</i> Оптовая мясная въ г. Омскѣ. | <i>Фельдштейнъ.</i> Бѣлошвейная въ г. Томскѣ. |
| <i>Федоровъ С. К.</i> Мясная торговля въ г. Омскѣ. | <i>Панкрьшевъ Ф. Л.</i> Церковная утварь въ г. Томскѣ. |
| <i>Поповъ Т. М.</i> Мясная торговля въ г. Тобольскѣ. | <i>Смитъ С. А.</i> Американскій оружейный магазинъ въ г. Владивостокѣ. |
| <i>Григорьевъ Я. И.</i> Мясная торговля въ г. Тобольскѣ. | <i>Снарскій.</i> Офицерскія вещи въ гор. Владивостокѣ и Никольскѣ-Уссурийскомъ. |
| <i>Коневъ.</i> Игрушки въ г. Омскѣ. | <i>Коннель.</i> Сушеные консервы: въ г. Владивостокѣ. |
| <i>Колмогоровъ.</i> Лѣсные матеріалы въ г. Омскѣ. | <i>Яковлевъ.</i> Оружейный магазинъ въ г. Иркутскѣ. |
| | <i>Русановичъ.</i> Игрушки въ г. Иркутскѣ. |
| | <i>Соловьевъ.</i> Игрушки въ г. Иркутскѣ. |

Меранъ. Модная мастерская въ гор. Иркутскѣ.

Мееръ. Складъ угля въ Иркутскѣ.

Штюрмеръ. Складъ угля въ гор. Иркутскѣ.

Хорошкевичъ Ф. П. Складъ угля въ г. Иркутскѣ.

Первая сибирская кухня. Дешевые обѣды въ г. Иркутскѣ.

Бр. Капустины. Фрукты въ гор. Иркутскѣ.

Георгиади. Фрукты, въ г. Иркутскѣ.

Румянцевъ С. Фрукты, въ г. Иркутскѣ.

Платоновъ. Фрукты, въ г. Владивостокѣ.

Сиразитдиновъ. Фрукты, въ г. Томскѣ.

Т-во Проводникъ. Резиновыя издѣлія, въ г. Омскѣ и Томскѣ.

Штоль и Шмидтъ. Резиновыя издѣлія въ г. Томскѣ.

Нейшеллеръ Л. Резиновыя издѣлія въ г. Иркутскѣ.

Тимашевскій удѣльный заводъ. Складъ сахара въ г. Томскѣ.

Терещенко. Складъ сахара въ гор. Томскѣ.

Пашенныхъ Н. П. Складъ сахара въ г. Минусинскѣ.

Усинскій пограничный округъ.

Брюхановъ И. А. Мануф. галант.,

обувь, платье и пр. въ с. Верхне-Усинскомъ.

Вавилина Е. О. Разные товары въ с. Верхне-Усинскомъ.

Григорьевъ Ф. Т. Разные товары въ с. Верхне-Усинскомъ.

Матонинъ Д. В. Бакал. колон. и пр. въ с. Верхне-Усинскомъ.

Медвѣдева М. О. Разные товары, бакал. колон. и пр. въ с. Верхне-Усинскомъ.

Хабаровъ И. С. Разные товары въ с. Верхне-Усинскомъ.

Туруханскій край.

Барушевъ М. А. Мануф., галант., обувь и пр. въ г. Туруханскѣ.

Бобыль Н. П. Разные товары въ г. Туруханскѣ.

Вяткинъ А. Г. Разные товары, мануф., бак. и пр. въ г. Туруханскѣ.

Голубчиковъ С. А. Разные товары въ пос. Вершинскомъ.

Ждановъ С. А. Разные товары въ пос. Сумароковскомъ.

Кучеренковъ Г. В. Разные товары въ пос. Алчинскомъ.

Пономаревъ Е. Ф. Разные товары въ п. Монастырскомъ.

Савиныхъ Е. Е. Разные товары въ г. Туруханскѣ.

Ячменевъ И. П. Разные товары въ г. Туруханскѣ.

О-ВЪ САХАЛИНЪ и МАНЧЖУРІЯ.

Отдѣль XIII.

I. Островъ Сахалинъ.

Краткій географическій очеркъ.—Населеніе.—Экономическая дѣятельность населенія.—Административное устройство.—Церкви, народное образованіе и врачебная помощь.

Согласно Портсмутскому договору южная часть о-ва Сахалина, равно какъ и всѣ общественныя сооруженія и имущества, тамъ находящіяся, уступлены въ вѣчное и полное владѣніе Японіи, при чемъ пятидесятая параллель сѣверной широты принята за предѣль уступленной территоріи.

Краткій географическій очеркъ.

О-въ Сахалинъ находится въ Великомъ океанѣ между Охотскимъ и Японскимъ морями и тянется узкою длиною полосою вдоль восточнаго берега Приморской области. Островъ расположенъ между 46-540 с. ш. и 141-1450 в. д. Длина его 850 вер., и ширина 24—182 вер. Поверхность Сахалина почти вся гориста и прорѣзана между хребтами широкими рѣчными долинами. Берега также большею частью гористы и обрывисты, и только противъ залива Де-Кастри тянется плоскій песчаный берегъ. Вся площадь острова равняется 66.762 кв. вер. Горные хребты, покрывающіе островъ, тянутся въ меридіональномъ направленіи, въ видѣ пяти параллельныхъ цѣпей; изъ нихъ наиболѣе высокая западная прибрежная цѣпь, высоты которой доходятъ до 2000—5000 футъ надъ уровнемъ моря. На югѣ хребты расходятся, и между ними образуется значительная низменная равнина, по которой текутъ главныя рѣки острова. Геогностическое строеніе Сахалина, еще недостаточно изслѣдованное, обнаруживаетъ преимущественно кристаллическія породы, какъ древнія, такъ и новѣйшія вулканическія, къ которымъ на западѣ присоединяются осадочныя породы различнаго состава, относящіяся къ мѣловой и третичной системѣ. Минеральныя богатства острова также детально еще не обслѣдованы и не приведены въ точную извѣстность. Изъ полезныхъ ископаемыхъ найдены каменный уголь, нефть и золото, но геологическое положеніе ихъ, а также благонадежность мѣсторожденій не опредѣлены. Залежи угля открыты въ 1861 г., и почти съ этого времени начата разработка ихъ. Изъ числа открытыхъ каменноугольныхъ мѣсторожденій наиболѣе выдѣляются: Дуэское, Александровское, Владимирское и Мгачинское. Затѣмъ выходы каменноугольныхъ пластовъ обнаружены въ окрестностяхъ п. Александровскаго и недалеко отъ сел. Михайловскаго. Кромѣ указанныхъ мѣсторожденій, уголь встрѣчается по всему побережью острова вплоть до Ныйскаго залива, но не разрабатывается, какъ вслѣдствіе малаго развитія края и малочисленности населенія Сахалина, такъ и вслѣдствіе отсутствія сколько-нибудь удобныхъ бухтъ на протяженіи всего западнаго, а также и восточнаго побережья острова. Мѣсторожденія нефти открыты во многихъ

мѣстностяхъ острова; заслуживаютъ особаго вниманія источники нефти, открытые на восточномъ берегу около Нобильскаго залива, близъ устья рѣки Хачдулы и по теченію рѣки Нутовъ. По изслѣдованіямъ, произведеннымъ инж. Бациевичемъ, Ф. Клейе и образованнымъ въ Лондонѣ синдикатомъ подъ именемъ «Сахалинскій и Амурскій нефтяной и горнопромышленный синдикатъ», Сахалинская нефть болѣе всего подходитъ къ Кавказской, при чемъ запасъ ея установленъ въ значительныхъ размѣрахъ. Золотоносныя росыпы открыты сравнительно недавно, въ центральной части острова, по рѣкамъ Тыми и Поронаю, но добыча золота не производится.

Водное богатство острова весьма обильно. Помимо массы рѣкъ и рѣчекъ, сбѣгающихъ съ горъ въ разныхъ направленіяхъ, по всему острову разбросано множество озеръ. Главныя рѣки: Тыма, впадающая въ Ныйскій заливъ, и Поронай, текущая въ заливъ Терпѣнія. Рѣки эти, какъ и всѣ другія, сильно порожисты и для судоходства годны только въ низовьяхъ. Изъ озеръ заслуживаютъ упоминанія Трайсиска на берегу залива Анива и Тарайко на берегу залива Терпѣнія.

Растительный покровъ острова носить характеръ сѣверной тайги. Лѣсъ покрываетъ почти $\frac{3}{4}$ всей территоріи. Преобладающими породами лѣса являются: ель, пихта и лиственница, затѣмъ особые виды березы, ольхи, тополя,

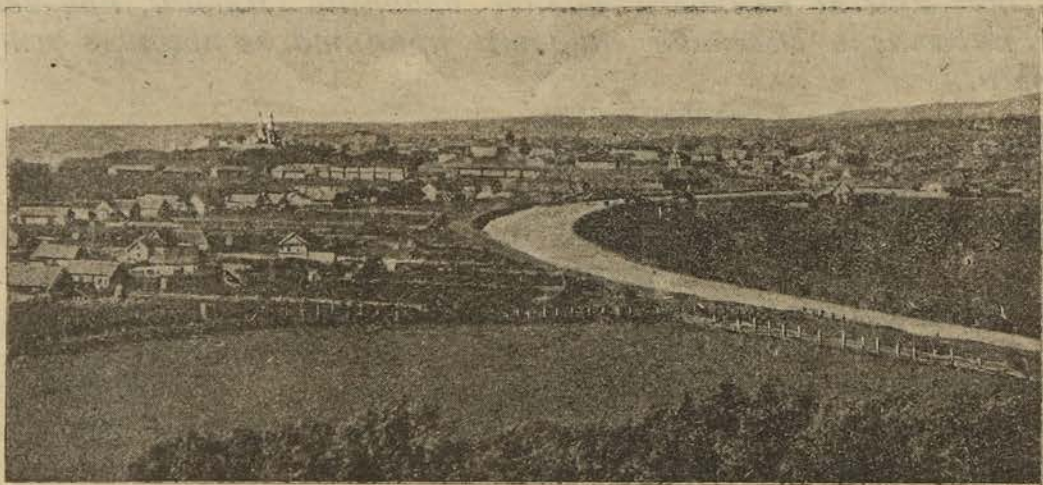

Сахалинъ, постъ Александровскій.

вяза и осины. Въ южной части острова и въ мѣстахъ, защищенныхъ отъ холоднаго вѣтра, встрѣчаются: клень, дубъ, ясень, нѣсколько видовъ черешни и яблонь. Изъ кустарниковъ растутъ: жимолость, бузина, калина, дикій виноградъ и др. Верхнія части горъ покрыты особымъ видомъ полярной березы и низкорослаго сибирскаго кедра.

Фауна Сахалина сходна съ Восточно-Сибирской. На островѣ, какъ и въ указанной мѣстности, водятся: медвѣдь, соболь, росомаха, бѣлка, летяга, сѣверный олень и др. Птицы—смѣшаннаго характера: японскія и сибирскія. Лѣтомъ въ рѣки входитъ изъ моря много рыбы, и притомъ цѣнной лосося, форели и др. На восточномъ берегу много тюленей и сивучей; встрѣчаются морскіе котіки, а также множество морскихъ птицъ.

Климатическія условія Сахалина нѣсколько суровы. Климатъ острова находится подъ сильнымъ вліяніемъ холодныхъ морскихъ теченій и Охотскаго моря, носящаго совершенно полярный характеръ, отчего, несмотря на стносительно низкое положеніе по широтѣ, замерзаніе ртуті въ термометрѣ овляется зимою почти ежегоднымъ явленіемъ. Лѣтомъ также тающіе льды Охотскаго моря сильно понижаютъ температуру, такъ что зима и лѣто на-

поминають скорѣе климат. условія прибрежныхъ странъ Бѣлаго моря и Ледовитаго Океана въ Европѣ. Въ сѣверной и средней частяхъ острова вѣчная мерзлота почвы—обычное явленіе. Только къ югу отъ Дуэ климатическія условія становятся нѣсколько мягче и принимаютъ характеръ климата приморскихъ странъ. Неблагопріятныя климатическія условія увеличиваются еще сыростью воздуха, постоянными туманами и снѣгами. Зима очень снѣжная. Ясныхъ дней въ году не болѣе 50—70.

Населеніе. Населеніе острова состоитъ изъ коренного и пришлаго. Коренное населеніе составляютъ инородцы: гиляки, орочены, тунгусы, айны и якуты. Изъ нихъ больше всего гиляковъ. Послѣдніе населяють весь сѣверный Сахалинъ, а затѣмъ въ соединеніи съ ороченами, тунгусами и якутами, заселяють среднее и нижнее теченіе рѣки Тыми, берегъ Охотскаго моря, сѣверную часть острова отъ Ныйскаго залива и частью южную до мыса Терпѣнія. На югѣ обитають айны. Общее число инородцевъ около 4.500 душъ обоего пола. Главное занятіе ихъ составляетъ рыболовство и охота на пушного звѣря. Первое изъ этихъ занятій служитъ непосредственно цѣлямъ пропитанія, второе поддержанію хозяйства. Сообразно своимъ занятіямъ, инородцы проживають въ зимнее время въ глухой тайгѣ и тундрѣ, гдѣ занимаются охотой, а лѣтомъ открываютъ свои временныя жилища на берегу моря и въ устьяхъ рѣкъ, впадающихъ въ Татарскій проливъ и Охотское море, куда въ большомъ количествѣ заходитъ рыба. Занятіе охотой и рыбной ловлею не только не обезпечиваетъ инородцамъ какого-либо матеріальнаго достатка, но, благодаря зависимости успѣха промысла отъ слѣпота случая, ставитъ ихъ въ тяжелое положеніе. Въ виду этого администрація острова ежегодно оказываетъ инородцамъ помощь продовольственными ссудами, но помощь эта, будучи крайне ограничена, не можетъ предотвратить постепеннаго хирѣнія и вымиранія инородцевъ, находящихся въ чрезвычайно тяжелыхъ условіяхъ. Пришлое населеніе острова составляютъ: лица свободнаго состоянія, крестьяне изъ ссыльныхъ, ссыльно-поселенцы и ссыльно-каторжные. Общее число пришлаго населенія до войны съ Японіею возросло до 40 тыс., изъ нихъ женщинъ было около 5.500. Въ настоящее же время, съ упраздненіемъ нѣкоторыхъ каторжныхъ тюремъ, количество пришлаго населенія уменьшилось.

Экономическая дѣятельность населенія. Населеніе Сахалина по степени его матеріальныхъ достатковъ дѣлится на двѣ группы: на имѣющихъ земельный надѣлъ и занимающихся сельскимъ хозяйствомъ и на неимѣющихъ земельного надѣла и занимающихся промыслами, торговлею и поденнымъ трудомъ. Положеніе первой изъ названныхъ группъ весьма незавидное и объясняется исключительными мѣстными условіями, какъ-то: суровостью климата, отсутствіемъ удобныхъ земель и трудностью содержать и разводить необходимый для сельскаго хозяйства скотъ, въ виду отсутствія удобныхъ пастбищъ и невозможности дѣлать значительные запасы корма для скота. Положеніе второй группы нѣсколько лучшее. Главное занятіе ея заключается: въ рыбной ловлѣ, перевозкѣ казенныхъ и частныхъ грузовъ, вырубкѣ и вывозкѣ лѣса, торговлѣ и пр. Нѣкоторые занимаются охотою, работаютъ въ каменноугольныхъ кояхъ и на постройкахъ. Несмѣтныя богатства острова, казалось бы, должны были служить главнымъ источникомъ заработка, дающаго постоянный и вполне обезпечивающій существованіе доходъ, но, къ сожалѣнію, этотъ видъ промысла служитъ средствомъ для заработка лишь незначительной части населенія. Не лучше обстоитъ и рыбопромышленное дѣло. Вся почти рыбопромышленность на островѣ находится въ рукахъ японцевъ и китайцевъ, работающихъ исключительно своими рабочими и пользующихся услугами населенія лишь по доставкѣ топлива и строительныхъ матеріаловъ для промысловыхъ построекъ. Продукты японскаго улова вывозятся въ Японію, всѣ

же продукты, нужные для обстановки японскихъ промысловъ, какъ-то: пища для рабочихъ, одежда, орудія лова, сѣти и пр. привозятся оттуда же. При такихъ условіяхъ мѣстное населеніе и мѣстная производительность не имѣетъ почти никакой экономической связи съ рыбнымъ промысломъ.

Изъ числа ссыльнаго населенія острова очень немногіе занимаются рыбной ловлей, какъ промысломъ, такъ какъ организація промысла требуетъ затраты значительнаго капитала и, кромѣ того, знанія и опытности. Въ Александровскомъ округѣ рыбный промыселъ даетъ заработокъ болѣе значительному числу населенія. Ежегодно весной отъ 300 до 400 чел. поселенцевъ, въ томъ числѣ и незначительное число поселенцевъ Тымовскаго округа, выѣзжаютъ на рыбные промыслы, расположенные близъ г. Николаевска. Размѣръ ихъ заработка зависитъ непосредственно отъ успѣшности лова: въ среднемъ онъ составляетъ отъ 80 до 100 руб. на человѣка. Помимо николаевскихъ промысловъ населеніе того же округа находитъ себѣ заработокъ на восьми участкахъ, расположенныхъ на Сахалинскомъ побережьѣ лимана рѣки Амура и, кромѣ того, въ снаряженіи лодокъ съ людьми во время хода сельди, палтуса и кунжи. Въ Тымовскомъ округѣ ловля рыбы производится преимущественно по рѣкѣ Тыми и на Ныйскомъ заливѣ артелями. Перевозка казенныхъ и частныхъ грузовъ, давая сравнительно хорошій заработокъ, служитъ источникомъ дохода для наиболѣе состоятельныхъ обывателей, располагающихъ рабочимъ скотомъ, но число такихъ лицъ незначительно.

Разработка каменноугольныхъ копей представляетъ собою одинъ изъ наиболѣе выгодныхъ заработковъ населенія. Платнымъ трудомъ разрабатываются Мгачинскій, Владимировскій и частью Дуйскій рудники. Вырубка и вывозка лѣса, каковой промыселъ оплачивается администраціею острова по 85 коп. за каждое срубленное и доставленное бревно (10 аршинъ длины и 6 вершк. ширины), доступно и выгодно только наиболѣе состоятельному, владѣющему скотомъ, населенію, а потому для многихъ не является самостоятельнымъ промысломъ. Охота на звѣря, т. е. пушной промыселъ, съ каждымъ годомъ замѣтно падаетъ; соболь ушелъ на дальнія горныя рѣчки, медвѣдь въ малодоступную тайгу, а другіе звѣри попадаются рѣдко. Эти обстоятельства, въ связи съ низкими цѣнами на пернатыхъ, заставили охотниковъ остановить главное свое вниманіе на оленѣ, мясо котораго охотно покупается въ г. Николаевскѣ. Тормазомъ успѣшности пушного промысла слѣдуетъ признать неправильный ловъ соболя петлями, частые лѣсные пожары и вызванное необходимостью осторожное отношеніе администраціи при выдачѣ разрѣшеній на право имѣть ружье, покупать порохъ и пр.



Сахалинъ. Каменноугольная шахта.

Что же касается торговой дѣятельности, то, за исключеніемъ крупныхъ

торговыхъ заведеній Бородина, Кунста и Альберса, Чурина и К^о и др., вся мѣстная торговля находится въ рукахъ ссыльныхъ, но размѣры и доходы ея весьма незначительны.

Администра- На основаніи Высочайше утвержденнаго 26 апрѣля 1906 г.
тивное устрой- мѣнія Государственнаго Совѣта островъ Сахалинъ переданъ въ
ство. вѣдѣніе министерства внутреннихъ дѣлъ, при чемъ, съ эвакуаціею
съ острова чиновъ тюремной администраціи и надзора, а равно и всѣхъ
арестантовъ на материкъ, мѣстныя тюрьмы упразднены, за исключеніемъ
Александровской, которая обращена изъ каторжной въ тюрьму общаго
устройства и является нынѣ единственнымъ мѣстомъ заключенія острова.
Управление островомъ сосредоточено въ лицѣ военнаго губернатора, имѣющаго
мѣстопробываніе въ п. Александровскомъ. Здѣсь же находятся и всѣ адми-
нистративныя учрежденія острова, какъ-то: канцелярія губернатора, сахалин-
ское казначейство, окружное управленіе, почтово-телеграфная контора, камера
мирового судьи и др.

Личный составъ учреждений.

Военный губернаторъ и начальникъ мѣстныхъ войскъ острова, ген.-м.
Арк. Мих. Валуевъ; помощникъ его с. с. Фридр. Фридр. Фонъ-Бунге.

Канцелярія губернатора: правит. канцелярія тит. с. Ник. Павл. Щерба-
ковъ; чин. особ. поруч. к. с. Ѳаддей Адам. Ляховичъ; дѣлопр.: Серг. Алекс.
Нечаевъ, Ник. Алекс. Огнянко; завѣд. медицинскою частью с. с. Погаевскій;
ветеринарный врачъ н. с. Ник. Викт. Симоновъ; землем. к. с. Ник. Фед.
Ликаонскій; горный инженеръ Алек. Филип. Кассесиновъ.

Сахалинское казначейство: казн. н. с. Филос. Тих. Козакевичъ.

Окружное управленіе.

Начальникъ Александровскаго округа с. с. Ник. Ив. Семевскій; помош-
никъ его Конст. Гавр. Царегородцевъ; окружный врачъ Юс. Ламбар. Рудов-
скій; начальники тюремъ: Александровской Алекс. Як. Патринъ, Тымовской
Алек. Мих. Черновъ.

Мировыхъ судебныхъ участковъ три.

Церкви. Всего на островѣ имѣется 10 церквей и 8 часовенъ, раздѣленныхъ
на два благочинія. При каждой церкви находится только священникъ, діако-
новъ же и церковно-служителей по штату не положено. Религіозно-нрав-
ственныя потребности иновѣрческаго населенія удовлетворяются посредствомъ
періодическаго посѣщенія острова кураторомъ римско-католическихъ церквей
приамурскаго округа и лютеранскаго пастора. На островѣ имѣются три мо-
литвенныхъ дома: римско-католическій и евангелическо-лютеранскій въ п.
Александровскомъ и еврейскій въ с. Рыковскомъ, а также двѣ мечети шиит-
ская и суннитская.

Народное Народное образованіе на островѣ поставлено болѣе, чѣмъ неудо-
образованіе. влетворительно. Благодаря ограниченности средствъ, поднять и
развить школьное дѣло не представляется возможнымъ. Всѣхъ школъ до 36.
Кромѣ того имѣются: четырехклассное и трехклассное училища. Оба эти
училища поставлены нѣсколько удовлетворительно. Изъ общаго числа обу-
чающихся въ школахъ наибольшій процентъ приходится на двухклассныя
школы, расположенныя въ центрахъ управленія округовъ, въ школахъ же,
расположенныхъ по селеніямъ, число учениковъ рѣзко колеблется, опускаясь
даже до четырехъ учениковъ. Одной изъ главныхъ причинъ незначительнаго
состава учениковъ въ школахъ служитъ отсутствіе при школахъ общежитій,
вслѣдствіе чего родители, при суровой сахалинской зимѣ, массѣ выпадающаго

снѣга и отдаленности селеній отъ мѣста расположенія школъ, лишены возможности посылать своихъ дѣтей въ школы.

Врачебная помощь. Для оказанія врачебной помощи имѣются окружныя лечебницы и околотки. Какъ лечебницы, такъ и околотки находятся въ вѣдѣннн окружныхъ врачей, непосредственное же завѣдываніе ими возлагается частью на штатныхъ фельдшеровъ, частью—на ссыльныхъ изъ бывшихъ фельдшеровъ. Вслѣдствіе разбросанности поселеній, отсутствія удобныхъ сообщеній, а, главное, крайняго недостатка медицинскаго персонала, врачебная помощь населенію на о. Сахалинѣ совсѣмъ ничтожна.

II. Манчжурія.

Краткій географическій очеркъ.—Населеніе.—Экономическая дѣятельность населенія.—Административное устройство.—Городъ Харбинъ.

Краткій географическій очеркъ. Манчжурія составляетъ сѣверо-восточную часть Китайской имперіи и получила свое названіе отъ имени населяющаго ее племени манчжуръ. Въ самомъ же Китаѣ она носитъ официальное названіе „Дунь-сань-шэнъ“, т. е. „три восточныхъ провинціи“. Вся страна, занимая приблизительно около 600 тыс. кв. вер., лежитъ между 53° и 38° с. ш. и 85° и 104° в. д. Границы ея составляютъ: на сѣверо-западѣ, сѣверѣ и востокѣ Россійская Имперія, на западѣ Монголія и собственно Китай и на югѣ и юго-востокѣ Корея и Желтое море. По характеру поверхности Манчжурія представляетъ собою горную страну. На западѣ ея тянется Большой Хинганъ, образующій огромную горную возвышенность отъ предѣловъ Китая по Амуру и примыкающей на сѣверѣ къ горной группѣ Иль-хури-алинь, на востокѣ—Малый Хинганъ и на югѣ горная группа Чань-бо-шаня, наполняющая своими отрогами все пространство къ востоку отъ рѣки Сунгари и служащая гигантскою пограничною линіею, отдѣляющею Манчжурію отъ Кореи. Отроги Чань-бо-шаня носятъ различныя названія. Такъ, западные отроги носятъ названіе Ку-лэ, восточные—Кентей-Алинь, Харбалинь, Лао-элинь и т. п. Часть южной Манчжуріи, вдающаяся въ Желтое море въ видѣ треугольника и извѣстная подъ названіемъ Ляодунскаго полуострова, тоже покрыта горными хребтами, отдѣльныя вершины которыхъ достигаютъ 3500—4000 фут. Въ общемъ вся площадь Манчжуріи, усѣянная отрогами и сопками и бѣдная растительностью, носитъ нѣсколько дикій характеръ. Геогностическій составъ горныхъ системъ Манчжуріи, какъ и минеральныя богатства, еще точно не изслѣдованы. По нѣкоторымъ имѣющимся признакамъ и указаніямъ возможно предполагать, что вся страна щедро одарена минералами, изъ числа которыхъ каменноугольныя мѣсторожденія наиболѣе распространены.

Орошеніе какъ сѣверной, такъ и южной Манчжуріи, благодаря обилію атмосферныхъ осадковъ, множеству ручьевъ, стоковъ и озеръ, мало отличается отъ орошенія сопредѣльныхъ сибирскихъ Амурской и Приморской областей. Главнѣйшая рѣка, протекающая въ сѣверной Манчжуріи, Сунгари, притокъ Амура. Послѣдняя судоходна только въ нижнемъ теченіи. Притоки ея съ лѣвой стороны: Итун-хэ, Нонни, Хилувъ-хэ, Таунъ-бира, а съ правой: Лолинь-хэ и Муданъ-дзянь. Изъ другихъ рѣкъ Амурскаго бассейна, орошающихъ Манчжурію, наиболѣе замѣчательны: Хайларъ, съ притокомъ Ибэнъ-голомъ, Албазиха съ притокомъ Желтугою, Кумара, Чемъ, Хурпи и Уй-хэ. Изъ притоковъ рѣки Уссури—Сунгача, Мурень, Норъ. Къ бассейну Желтаго моря принадлежатъ: Тумень-ула, Суйфунъ, Ляохэ и Ялу. Что же касается озеръ, то наиболѣе значительны: Далай-норъ, Буиръ-норъ и Ханка. Несмотря, однако, на такое обиліе водныхъ хранилищъ, массу горныхъ ручьевъ и часто выпадающіе дожди, почти

во всей Манчжуріи нѣтъ хорошихъ, прѣсныхъ источниковъ. Растительность и животный міръ имѣетъ большое сходство съ Приморскою и Амурскою областями. Здѣсь встрѣчаются всѣ виды и формы флоры и фауны названныхъ областей. Въ южной же Манчжуріи, кромѣ того, нерѣдко встрѣчаются формы и виды флоры и фауны юго-восточной Монголіи, а также Кореи и Японіи.

Въ климатическомъ отношеніи Манчжурія подраздѣляется на двѣ части: сѣверную и южную. Въ сѣверной части климатъ суровый, рѣзкій и почти совсѣмъ не отличается отъ климата Восточной Сибири. Температура зимы въ среднемъ составляетъ—25—30° Ц., нерѣдко морозы достигаютъ до—40° Ц., а къ западу отъ Большого Хингана до—45° Ц. Продолжительность зимы пять мѣсяцевъ. Весна короткая, лѣто отличается сильными жарамы, а осень наступаетъ въ началѣ сентября. Какъ и въ Сибири, здѣсь также наблюдается быстрый переходъ отъ холода къ теплу съ поразительно быстрымъ развитіемъ растительности. Въ южной части климатъ нѣсколько мягче и теплѣе. Средняя температура зимы—10—15° Ц. Въ мартѣ мѣсяцѣ уже наступаютъ теплые дни, а затѣмъ весьма жаркое лѣто съ проливными дождями и ливнями. Господствующіе вѣтры зимою: сѣверные и сѣверо-западные. Вѣтры эти сухіе, вслѣдствіе чего количество выпадающаго снѣга во всей Манчжуріи, за исключеніемъ хинганскихъ хребтовъ, незначительно. Весною и лѣтомъ преобладаютъ южные и юго-восточные вѣтры, приносящіе съ собою массу влаги, осаждающейся въ обилии въ видѣ дождя въ періодъ времени съ іюня по іюль. Это время, время такъ называемыхъ періодическихъ дождей, способствуетъ половодью, которыхъ бываетъ два: весеннее, вслѣдствіе таянья снѣговъ, и лѣтнее, вслѣдствіе проливныхъ дождей и ливней.

Населеніе. Населеніе Манчжуріи составляютъ: манчжуры, китайцы, монголы, корейцы, японцы, дауры, гольды, буряты и орочены. Наиболѣе многочисленны китайцы, затѣмъ идутъ корейцы и японцы. Численность остальныхъ сравнительно незначительна. Всѣхъ китайцевъ, населяющихъ Манчжурію, считая въ томъ числѣ и манчжуръ, свыше одного милліона, корейцевъ около 70 тыс. и японцевъ до 40 тыс. Господствующая религія—буддизмъ.

Экономическая дѣятельность населенія. Главное занятіе населенія Манчжуріи составляетъ земледѣліе. Почти всѣ удобныя для воздѣлыванія хлѣбныхъ злаковъ почвы засѣваются пшеницею, овсомъ, ячменемъ, гречихою, кукурузою, гаолянномъ, изъ котораго добывается водка, индійскимъ просо и др.



Базаръ въ городѣ Нингутѣ.

Кромѣ того сѣютъ, но въ незначительныхъ размѣрахъ: табакъ, макъ, для приготовленія опиума, хлопчатую бумагу, бобы и пр. На югѣ, помимо чайныхъ плантацій, занимаются шелководствомъ, также разведеніемъ риса и пр. Въ противоположность русскому, китайское хозяйство отличается болшею интенсивностью. Размѣры зацашекъ невелики, но зато пашни чрезвычайно тщательно обрабатываются, посѣвъ производится рядами отъ руки или сѣялкой, сорныхъ травъ совсѣмъ нѣтъ. Продукты земледѣлія идутъ, главнымъ образомъ, на внутренніе рынки, и только незначительная часть ихъ—въ предѣлы Приамурья. Другимъ занятіемъ осѣдлаго населенія Манчжуріи являет-

ся огородничество. Послѣднее составляетъ какъ—бы нѣчто необходимое, и почти при каждой фанзѣ имѣется тщательно обрабатываемый огородъ со всѣми сортами овощей. Скотоводство, какъ и земледѣліе, составляетъ видное занятіе населенія. Рогатый скотъ разводится исключительно для полевыхъ работъ и продажи на внѣшніе рынки, такъ какъ китайцы почти не ѣдятъ мяса. Лошади также разводятся, главнымъ образомъ, для земледѣльческой работы. Послѣднія малорослы, тощи и не отличаются особою пригодностью ни для бѣга, ни для тяжелой ѣзды. Наиболѣе лучшими считаются лошади, разводимыя въ сѣверной Манчжуріи. Изъ другихъ домашнихъ животныхъ китайцы разводятъ въ большомъ количествѣ свиней, которыхъ гонятъ и везутъ во внутрь Китая. Верблюды разводятся по всей странѣ и служатъ исключительно для перевозки.

Рыболовство является занятіемъ жителей, населяющихъ мѣстности, орошаемыя рѣками Амуромъ и Сунгари, и по морскому побережью, гдѣ обиліе рыбы доставляетъ хорошій заработокъ населенію и служить не только предметомъ мѣстнаго продовольствія, но и вывоза. Лѣсопромышленность и охота развиты довольно слабо и составляютъ лишь побочное занятіе населенія.

Промышленность какъ добывающая, такъ и обрабатывающая, въ виду незначительнаго развитія добычи ископаемыхъ, отсутствія техническихъ знаній и низкаго умственнаго уровня населенія, еще не получила должнаго развитія и сводится лишь къ кустарному производству. Главнѣйшіе виды промысла: выдѣлка бобоваго масла, китайской водки и манзовскаго пива. Продукты эти изготовляются исключительно для мѣстнаго потребленія и имѣютъ широкій сбытъ. Торговая дѣятельность во всей Манчжуріи сосредоточена преимущественно въ городахъ и въ портахъ, а также по пограничной линіи съ русскими владѣніями. Предметами торга и товарообмѣна являются всевозможные товары, главнымъ же образомъ, чай и шелковыя ткани. Болѣе значительно торговая дѣятельность развита въ г.г. Харбинѣ, Мукденѣ, Хайларѣ, Цицикарѣ, на ст. Манчжурія, Гиринѣ и другихъ болѣе или менѣе населенныхъ пунктахъ южной части страны.

Административное Въ административномъ отношеніи Манчжурія раздѣлена на устройство. три провинціи, изъ коихъ каждая подчинена особому Цзянь-Цюню (генераль-губернатору). Сѣверная часть заключаетъ въ себѣ двѣ провинціи: Хэй-лунъ-цзянь-шенъ (Амурская) и Цзинь-лунъ-шанъ (Гиринская), а южная—одну Шанъ-цзинь-шанъ (Мукденская). Мукденская провинція раздѣлена на департаменты, которые въ свою очередь дѣлятся на округа и уѣзды. Западная часть, тянущаяся узкой полосой вдоль моря по дорогѣ изъ Шанъ-Хай-Гуаня въ Мукденъ, составляетъ департаментъ Цзинь-чжоу, съ округами Нинъюань и И-чжоу и уѣздомъ Гуанъ-нинъ-сянь. Это часть прежней Ляо-си, покрытая остатками древнихъ городовъ и укрѣпленій, воздвигнутыхъ китайцами для защиты отъ набѣговъ монголовъ и манчжуръ, а равно и для воздѣйствія на нихъ, теперь она притягиваетъ къ себѣ произведенія Монголіи для передачи ихъ моремъ во внутренній Китай. Восточная часть Мукденской провинціи образуетъ собою одинъ департаментъ Фынъ-Тянь-Фу. Изъ округовъ и уѣздовъ въ немъ замѣчательны: Ляо-янъ, настоящій центръ провинціи, затѣмъ на границѣ съ Кореей Фынъ-хуанъ-чэнъ, единственный пунктъ для сообщенія съ Кореей, и Нью-чжуанъ, пріобрѣвшая большую извѣстность какъ портъ, открытый для европейской торговли. Главный городъ мукденской провинціи Мукденъ, очень красивый и опрятный городъ, съ широкими улицами, уставленными сплошь лавками, среди которыхъ имѣется много корейскихъ и японскихъ. Вблизи города находится кладбище съ могилами императоровъ, составляющее особую святыню для населенія.

Гиринская и Амурская провинціи, главными административными центрами которыхъ являются г.г. Гиринъ и Цицикаръ, занимаютъ сѣверную часть Манчжуріи по р. Сунгари. По количеству населенія и экономическому благосостоянію

изъ числа городовъ этихъ провинцій наиболѣе выдѣляются: Нингута, Хайларь, Бодунэ, Санъ-синъ, Хунъ-Чунъ и Харбинъ. Города эти, за исключеніемъ г. Харбина, состоятъ изъ скученныхъ построекъ (фанзъ), кривыхъ и грязныхъ улицъ и значительнаго числа мелкихъ торговыхъ лавокъ, находящихся въ центръ.

Городъ *Гирина* расположенъ вдоль берега рѣки Сунгари и занимаетъ сравнительно большое пространство. Жителей около 55 тысячъ. Улицы почти всѣ кривыя, грязныя, строенія скучены. Въ городѣ имѣетъ мѣстопробываніе Цзянь-цзюнь. Въ центрѣ Гирина находится базарная площадь, гдѣ сосредоточена вся торговля. Лучшими строеніями въ городѣ являются: старый и новый дворецъ Цзянь-цзюня, зданіе французской миссіи, дома русской колоніи, арсеналь, казармы, больница русской колоніи и др. Русское населеніе Гирина незначительное.

Городъ *Цицикаръ* или *Букуй* находится на лѣвомъ нагорномъ берегу рѣки Нонни или Букуй-цзянь, вблизи оз. Болотнаго. Основанъ въ концѣ XVII вѣка, какъ оборонительный пунктъ противъ русскихъ, появившихся на Амурѣ. Собственно городъ, представляя изъ себя правильный квадратъ, обнесенъ стѣною, за которою помѣщается дворецъ Цзянь-цзюня, квартиры китайскихъ чиновниковъ, правительственныя учрежденія и торговыя заведенія. Цицикаръ въ торговомъ отношеніи является крупнымъ центромъ провинціи и ведетъ оживленную торговлю не только съ китайскими городами, но и съ русскими поселеніями. Ежегодно осенью бываетъ ярмарка, въ которой принимаютъ участіе, помимо китайцевъ, монголы, корейцы и русскіе. Жителей свыше 80 тыс. Благодаря постройкѣ желѣзной дороги, вблизи Цицикара образовалось и русское поселеніе. Кромѣ станціонныхъ и другихъ служебныхъ построекъ, уже возведено много зданій какъ казенныхъ, такъ и частныхъ. Здѣсь же возведена церковь во имя св. Николая, устроена телеграфная станція, построены казармы, продовольственные магазины и т. п. Нѣтъ никакого сомнѣнія, что въ самомъ ближайшемъ будущемъ образовавшееся вблизи Цицикара русское поселеніе превратится въ крупный центръ, что въ свою очередь отразится на условіяхъ мѣстной экономической жизни и торговли.

Городъ *Бодунэ* расположенъ на берегу рѣки Сунгари и состоитъ изъ 3000 фанзъ. Внутренняя часть города обнесена стѣной. Въ ней сосредоточены правительственныя учрежденія, квартиры чиновниковъ и торговыя заведенія. Тутъ же находятся: фанзы богатыхъ купцовъ, футудунство, кумирни, китайскій театръ, постоянные дворы и пр. Жителей до 40 тыс. Въшнюю часть города составляютъ: магометанское предмѣстье, хлѣбные магазины, плацъ, пристань.

Городъ *Хайларъ* является торговымъ центромъ въ сѣверо-восточной части Монголіи и состоитъ изъ собственно Хайлара, гдѣ въ скученныхъ и растянутыхъ въ двѣ улицы фанзахъ живутъ китайцы и небольшое количество монголовъ, и новаго Хайлара, въ которомъ возведено много капитальныхъ строеній и преобладающимъ населеніемъ являются русскіе. Новый Хайларъ, примыкающій къ желѣзнодорожной станціи, представляетъ собою довольно бойкое и оживленное поселеніе. Здѣсь, кромѣ станціонныхъ и другихъ хозяйственныхъ зданій желѣзной дороги, мастерскихъ, квартиръ служащихъ, устроены почта, больница, церковь, и построено много частныхъ зданій. Тутъ же находятся и мѣстныя торговыя заведенія. Окрестности города холмисты, безлѣсны. Городъ былъ занятъ въ 1900 г. отрядомъ генерала Орлова.

Городъ Харбинъ.

Городъ Харбинъ расположенъ на магистральной Китайской Восточной жел. дороги при рѣкѣ Сунгари и является однимъ изъ самыхъ оживленныхъ пунктовъ Манчжуріи. До проведенія желѣзной дороги Харбинъ, какъ и другіе города сѣверной провинціи, имѣлъ лишь значеніе внутренняго рынка и перевалочнаго мѣста китайскихъ товаровъ по р. Сунгари; съ открытіемъ же желѣзной дороги вслѣдствіе создавшихся новыхъ условій экономической жизни, Харбинъ приобрѣлъ особое значеніе, и въ какихъ-нибудь пять-шесть лѣтъ превратился въ крупный торговый центръ сѣверной Манчжуріи. Городъ раздѣляется на старый и новый Харбинъ, называемые также китайскою и европейскою частями. Старый Харбинъ или Харбинъ-пристань, расположенъ на гладкой, низменной мѣстности, лишенной какой бы то ни было растительности и состоитъ преимущественно изъ деревянныхъ построекъ и китайскихъ фанзъ. Улицы сравнительно широкія, но немощены. Здѣсь сосредоточены всѣ торговые и промышленныя заведенія города, которыхъ свыше 600. Новый Харбинъ, или европейская часть города, раскинутъ на гористой мѣстности и далеко не благоустроенъ. Въ немъ проживаютъ исключительно европейцы. Изъ числа построекъ, болѣе или менѣе капитальныхъ, выдѣляются слѣдующія: вокзалъ, станціонныя помѣщенія и зданіе управленія дорожною. Общественная и торговая жизнь въ городѣ отличается особымъ оживленіемъ. Жителей свыше 50 тысячъ, изъ которыхъ третью часть составляютъ русскіе. Административныя, общественныя и другія учрежденія, а также торгово-промышленныя предпріятія, слѣдующія:

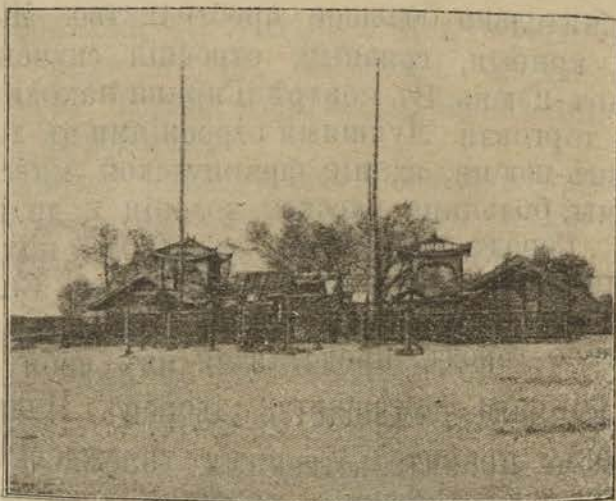

Кумирня.

Учрежденія.

Церковь Софійская.
Управленіе Китайской Восточною жел. дор.
Городское полицейское управленіе.
Пограничный окружный судъ.
Камера военнаго слѣдователя.
Камеры мировыхъ судей (пять).
Нотариусъ Адамсъ Вл. Фед.
Канцелярія податнаго инспектора.
Коммерческое училище.
Женская гимназія М. А. Оксаковской.
Приходское училище.
Вечерніе курсы китайскаго языка.
Почтово-телеграфная контора.
Отдѣленіе Русско-Китайскаго банка.
Банкирская контора Кунстъ и Альберсъ.
Центральная сберегательная касса (при Управленіи жел. дор.).
Городская центральная К.-В. ж. д. больница.
Лечебница врачей специалистовъ.
Амбулаторія Краснаго Креста.
Лазаретъ.
Аптека Коташевича.

Бактеріологическая лабораторія (при центральной больницѣ).
Управленіе завѣдыв. передвиж. войскъ.
Управленіе Заамурской желѣзно-дорожной бригады пограничной стражи.
2-ой Заамурскій желѣзнодорож. баталіонъ.
Штабъ Заамурскаго округа Пограничной стражи.
Штабъ 2-ой бригады Пограничной стражи.
Харбинскій даотай генералъ Су.
Правленіе харбинской биржевой артели.
Правленіе О-ва «Gospoda Polska»
Блатотворительное О-во.

Періодическія изданія.

Харбинскій Вѣстникъ.
Новый Край.
Газета Харбинъ.
Вѣстникъ Востока.
Юань-Дунъ-Бао.
Мысль.

Типографіи.

Артемьевъ П. А.
Русско-Китайская.

Собранія.

Жельзнодорожное.
Коммерческое.
Военное.

Врачи.

Бондаренко М. К.
Гласекъ В. В.
Люрія К. А.
Пырскій.
Чернявскій С. Р.

Зубной врачъ Е. И. Лейзерманъ.
Акушерка-фельдш. Д. И. Песчанская.
Акушерка А. П. Алдолинская.

Фотографіи.

Колмаковъ Е. А.
Константиновъ.

Театры.

Оперно-опереточный Данилова.
Бывшій «Портсмугъ».
При коммерческомъ собраніи.

Циркъ Боровскаго.

Гостиницы.

Грандъ-Отель.
Биржевая.
Оріанда.
Лондонъ.
Французскіе номера.

Рестораны.

Гомартели І. С. (при гостин.).
Громова М. М.
Кечель Р. и К^о.
Европа (съ оркестромъ).
Уніонъ (съ оркестромъ).

Торгово-промышленныя предпріятія.

І. Торговля.

Мануфактурные магазины.

Андовѣровъ, Я. С.
Агѣевъ, А.
Бр. Агишевы съ С-ми.
Бейлинъ, Г. И.
Ван-Сун-чинъ.
Гейтманъ и Аурнгаммеръ.
Горватъ-Божечко, М.
Духай, А. Е.
Кунстъ и Альберсъ.
Катыкъ, М. и К^о.
Пташникова, В. Т. Н-ки.
Рубинштейнъ, І. Р.
Самсоновичъ, М. и Д.
Тай-зан-сянъ.
Харламовъ, И. И. и К^о.
И. Я. Чуриный и К^о.

Ван-сун-чинъ.
Гершгоринъ, М. В.
Гейтманъ и Аурнгаммеръ.
Горватъ, Божечко, М.
Духай, А. Е.
Кунстъ и Альберсъ.
Катыкъ, М. и К^о.
Пташникова, В. Т. Н-ки.
Рубинштейнъ, І. Р.
Самсоновичъ, М. и Д.
Тай-зан-сянъ.
Фоминыхъ, И. Ф.
Харламовъ, И. И. и К^о.
И. Я. Чуриный и К^о.
Юн-хо-занъ.

Модные товары.

Андовѣровъ, Я. С.
Агѣевъ, А.
Бр. Агишевы съ С-ми.
Бейлинъ, Г. И.
Гейтманъ и Аурнгаммеръ.
Горватъ-Божечко, М.
Духай, А. Е.
Кунстъ и Альберсъ.
Фоминыхъ, И. Ф.
И. Я. Чуриный и К^о.
Самсоновичъ М. и Д.

Готовое платье.

Андовѣровъ, Я. С.
Агѣевъ, А.
Бр. Агишевы съ С-ми.
Гершгоринъ, М. В.
Гейтманъ и Аурнгаммеръ.
Кунстъ и Альберсъ.
Катыкъ, М. и К^о.
Миронова, Г. С-вья.
Пташникова, В. Т. Н-ки.
Рубинштейнъ, І. Р.
Самсоновичъ М. и Д.
И. Я. Чуриный и К^о.

Галантерейные товары.

Андовѣровъ, Я. С.
Агѣевъ, А.
Бр. Агишевы съ С-ми.
Бейлинъ, Г. И.

Обувь и коженные товары.

Андовѣровъ, Я. С.
Агѣевъ, А.
Бр. Агишевы съ С-ми.
Бейлинъ, Г. И.
Гершгоринъ, М. В.
Гейтманъ и Аурнгаммеръ.

Духай, А. Е.
 Кунстъ и Альберсъ.
 Пташникова, В. Т. Н-ки.
 Рубинштейнъ, І. Р.
 Самсоновичъ, М. и Д.
 Удалова, Е. И. (шорные).
 И. Я. Чуринъ и К^о.
 Некрасовъ, Г. А. (шорные).

Мѣховые магазины.

Бр. Агишевы съ С-ми, Торг. Д.
 Миронова Г. С-вья.
 Самсоновичъ, М. и Д.
 Долгушкины Ф. и И., Торг. Д.

Ювелирные и часовые.

Андовѣровъ, Я. С.
 Агѣевъ, А.
 Бр. Агишевы съ С-ми.
 Бейлинъ, Г. И.
 Бр. Виртъ.
 Кунстъ и Альберсъ.
 Бр. Сеннетъ.
 И. Я. Чуринъ и К^о.
 Самсоновичъ, М. и Д.

Б ѣ л ь е.

Агишевы, Бр. Торг. Д.
 Андовѣровъ, Я. С.
 Кунстъ и Альберсъ.
 Самсоновичъ, М. и Д.
 Миронова, Г. С-вья.
 Пташникова, В. Т. Н-ки.
 Рубинштейнъ, І. Р.
 Чуринъ, И. Я. и К^о.

Бакалейные и колоніальные товары.

Андовѣровъ, Я. С.
 Агѣевъ, А.
 Агишевы, Бр. съ С-ми.
 Абаджи, Бр.
 Антипосъ, Г. Д.
 Бѣлявскій, О. Я.
 Вейнерманъ, Бр.
 Гейтманъ и Аурнгаммеръ.
 Камберовъ, Х.
 Катыкъ, М. и К^о.
 Келеръ, Р. и К^о, Т-во.
 Кунстъ и Альберсъ.
 Лукинъ, В. И.
 Паригори, Леонтиди и К^о.
 Самсоновичъ, М. и Д.
 Соловей, И. Ф.
 Удалова, С. И.
 Хлоптуновъ И. Л.
 Харламовъ, И. И. и К^о.
 Чуринъ, И. Я. и К^о.

Чупахина, О. И.
 Щупакъ, Н. Н.
 Эльвангеръ, И. И.

Винно-гастрономическіе магазины.

Абаджи, Бр.
 Антипосъ, Г. Д.
 Бѣлявскій, О. Я.
 Бр. Агишевы съ С-ми.
 Агѣевъ, А.
 Гейтманъ и Аурнгаммеръ.
 Камберовъ, Х.
 Катыкъ, М. и К^о.
 Кунстъ и Альберсъ.
 Лукинъ, В. И.
 Мондонъ, Э. Л.
 Самсоновичъ, М. и Д.
 Сунгарійское Т-во.
 Удалова, Е. И.
 Харламовъ, И.
 Хлоптуновъ, И. Л.
 Чуринъ, И. Я. и К^о.
 Чупахина, О. И.
 Щупакъ, Н. Н.
 Эльвангеръ, И. И.
 Юн-хо-занъ.
 Ягджоглу.

Колбасныя.

Гургенко и Кислова.
 Соловей, И. Ф.
 Сусулинъ, А. (масло).
 Эльвангеръ, И. И.

Кондитерскія.

Зозунова.
 Эльвангеръ, И. И.
 Бѣлявскій, О. Я.

Чай и сахаръ.

Андовѣровъ, Я. С.
 Ван-сун-чинъ.
 Гавриловъ, Меркуловъ и К^о.
 Кунстъ и Альберсъ.
 Паригори, Леонтиди и К^о.
 Тай-зан-сянъ.
 Чистяковъ, И. Ф.
 Чуринъ, И. Я. и К^о.

Желѣзные и скобяные товары.

Андовѣровъ Я. С.
 Берковичъ Б. Л.
 Коджакъ Ю. С.
 Кунстъ и Альберсъ.
 Лангелитъе І.
 Бр. Скоблины.

Чуринъ И. Я. и К^о.

Аптекарскіе магазины.

Катыкъ М. и К^о.
Келеръ Р. и К^о, т-во.
Мейеровичъ М. М.Канцелярскія принадлежности и писчебумажные
товары.Джинжихъ Ш. Д.
Кунстъ и Альберсъ.
Некрасовъ Г. А.
Самсоновичъ М. и Д.
Лангелитъе.
Паригори, Леонтиди и К^о.
Чуринъ, И. Я. и К^о.

Парфюмерные товары.

Ван-Сун-Чинъ.
Духай А. Е.
Мейеровичъ М. М.
Кунстъ и Альберсъ.
Тай-зан-сянь.
Чуринъ И. Я. и К^о.
Юн-хо-занъ.
Келеръ Р. и К^о. Т-во.

Мебель.

Мондонъ Э. Л.
Хагемейеръ И. Х.

Посуда и стекло.

Гейтманъ и Аурингаммеръ.
Кунстъ и Альберсъ.
Мордиъ П. В.
Некрасовъ Г. А.
Ничманъ и К^о.
Бр. Скоблины
Хагемейеръ, И. Х.
Чуринъ И. Я. И. Х. и К^о.
Юн-хо-занъ.Швейныя и пишуція машины, велосипеды и
предметы роскоши.Бр. Агишевы.
Зингеръ и К^о.
Кунстъ и Альберсъ.
Ван-сун-чинъ.
Берковичъ Б. Л.
Бейлинъ Г. И.
Бр. Виртъ.
Мондонъ Э. Л.
Бр. Сеннетъ.
Самсоновичъ М. и Д.
Хагемейеръ И. Х.
Чуринъ И. Я. и К^о.
Шварцъ и Кравцовъ.

Табакъ, гильзы и пр.

Андовѣровъ Я. С.
Катыкъ М. и К^о.
Кунстъ и Альберсъ.
Лазариди и Чакироглу.
Паригори, Леонтиди и К^о.
Соловей И. Ф.Мондонъ Э. Л.
Чуринъ И. Я. и К^о.

Фотографическія принадлежности.

Келеръ Р. и К^о.
Кунстъ и Альберсъ.

Музыкальные инструменты.

Бр. Виртъ.
Кунстъ и Альберсъ.
Хагемейеръ И. Х.
Бр. Эрмль.

Дорожныя вещи.

Бр. Агишевы.
Кунстъ и Альберсъ.
Самсоновичъ М. и Д.
Мондонъ Э. Л.
Гершгоринъ.
Агѣевъ А.
Чуринъ И. Я. и К^о.

Книжные магазины.

«Новый Край» Артемьева.

Оптическія принадлеж

Келеръ Р. и К^о.
Кунстъ и Альберсъ.
Мейеровичъ М. М.

Резиновыя издѣлія.

Бондаревъ и Васильевъ.
Кунстъ и Альберсъ.

Керосинъ, мазуть и освѣтительные матеріалы.

Андовѣровъ Я. С.
Кунстъ и Альберсъ.
Бр. Нобель, Т-во.
Чуринъ И. Я. и К^о.

Мука.

Кунстъ и Альберсъ.
Паригори, Леонтиди и К^о.
Сунгарійское Т-во.

Обои.

Катыкъ М. и К^о.
Кунстъ и Альберсъ.
Некрасовъ Г. А.
Самсоновичъ М. и Д.
Чуринъ И. Я. и К^о.

Лѣсная торговля.

Андовѣровъ Я. С.
Мордиъ П. В.
Алексѣевъ В. съ С-ми.
Сунгарійское Т-во.

Пароходныя конторы

Амурское О-во Парох. и Торг.
Андовѣровъ Я. С.
Лукинъ В. М.

Сунгарійское Т-во.
О-во Кит.-Вост. жел. дор.

Техническія конторы.

Вельсь, Пуговкинъ и Ко
Кунсть и Альберсъ
«Теплота».
Тильмансъ Э. и К^о.
Эрлангеръ.

Коммисіонныя, агентурныя и экспедиторскія
конторы.

Бр. Зензиновы, агентурная
Кларксонъ и К^о. тоже.
Поповъ А. Д. тоже.
Барскій Ш. Коммисіонная.
Паулихъ Г. Г. тоже.
Сунгарійское Т-во тоже.
Фриде И. С. тоже и экспедитор.
Паригори, Леонтиди и К^о экспедитор.

Техническія принадлежности, строительные ма-
териалы, предметы оборудованія водопроводовъ
мельницъ и пр.

Кунсть и Альберсъ.
Т-во «Теплота».
Эрлангеръ А.
Берковичъ Б. Л.
Галанинъ.
Тильмансъ Э. и К^о.
Фриде И. С.
Шварцъ и Кравцовъ.
Вельсь, Пуговкинъ и К^о.

II. Промышленныя.

Спирто-очистительные заводы.

Каннъ П. М.
Чайковскій А. И. и К^о.

Кожевенные заводы.

Андовѣровъ Я. С.

Лѣсопильные заводы.

Андовѣровъ Я. С.
Мординъ П. В.
Сунгарійское Т-во.

Мельницы.

Акц. О-ва Соедин. Манчжурской мельницы.
Сунгарійское Т-во.
Манчжурское Акціон. О-во.
Шуняевъ П. И. и К^о.

Мыловаренные заводы.

Андовѣровъ Я. С.

Стеклодѣлательные заводы.

Мординъ П. В.

Слесарно-механическія мастерскія.

Шуняевъ П. И. и К^о.
Якобсонъ, Верещагинъ и К^о.

Экипажи и экипажныя мастерскія.

Ржечакъ В.
Удалова Е. И.
Якобсонъ, Верещагинъ и К^о.

Фабрика каучуковыхъ штемпелей.

Мейеровичъ Р. М.

Красильное заведеніе.

Шиловъ Д. Ф.

Переплетная мастерская.

Артемьева П. А.

Заведенія искусств. минерал. годъ

Щупакъ Н. Н.
Янесъ К. И.

СПРАВОЧНЫЯ СВѢДѢНІЯ.

Отдѣль XIV.

Члены 3-ей Государственной Думы отъ Сибирскихъ губерній и области

- Бѣлоусовъ Т. О. Иркутской губ. СПб. Кирочная, 46.
Войлошниковъ А. Л. Забайкальской обл. СПб. Тверская, 4.
Волковъ 2-й Н. К. Забайкальской обл. СПб. Кирочная, 32.
Дзюбинскій В. И. Тобольской губ. СПб. Таврическая, 15.
Карауловъ В. А. Енисейской губ. СПб. Кавалергадская, 22.
Маньковъ Н. Л. Амурскаго и Уссурійскаго казачьихъ войскъ СПб. Тверская, 4.
Молодцовъ К. И. Тобольской губ. СПб. Таврическая, 22.
Мягкій А. Г. Томской губ. СПб. Таврическая, 23.
Некрасовъ Н. В. Томской губ. СПб. Таврическая, 25.
Скалозубовъ Н. Л. Тобольской губ. СПб. Таврическая, 19.
Чиликинъ Ф. Н. Амурской обл. СПб. Тверская, 5.
Шило А. И. Приморской обл. СПб. Тверская, 4.
Штильке В. К. Томской губ. СПб. Греческій пр., 9.

Почтово-Телеграфныя свѣдѣнія.

Общія свѣдѣнія.

Почта. Приемъ и выдача корреспонденціи не производится: въ день Нового года, въ первый день Св. Пасхи, въ день Св. Коронованія Ихъ Императорскихъ Величествъ (14 мая), въ день тезоименитства Государя Императора (6 дек.) и въ первый день Рождества Христова. Въ остальные дни приемъ и выдача производится: въ будни съ 8 до 2 ч. дня и въ праздники съ 8 до 10 ч. утра. Адресатъ, желающій получить посылку или пакетъ на дому, долженъ сдѣлать объ этомъ отмѣтку на повѣсткѣ и опустить ее въ почтовый ящикъ. Плата за доставку на домъ посылокъ и писемъ взыскивается слѣдующая: съ пакетовъ и посылокъ до 12 фун. 10 коп., съ посылокъ свыше 12 фун. до 1 пуда—20 к. Простыя письма и бандероли, а также газеты и журналы могутъ быть получаемы адресатами лично или черезъ довѣренныхъ изъ именныхъ ящиковъ. За пользованіе ящиками взимается 3 руб. въ годъ. Не выданная корреспонденція хранится не свыше 2-хъ мѣсяцевъ со дня полученія. Корреспонденція съ надписью до востребованія хранится 2 мѣсяца и выдается по предъявленію доказательствъ.

Внутренняя корреспонденція.

Внутреннюю корреспонденцію составляютъ: простыя, закрытыя и открытыя письма, бандерольныя отправленія, заказная корреспонденція, денежные

пакеты, цѣнные открытые и закрытые пакеты, корреспонденція съ наложеннымъ платежемъ и переводы денегъ по почтѣ и телеграфу. Простыя, заказныя и открытыя иногороднія письма пересылаются: первая за 7 коп. марку, вторая за 7 коп. съ лота и третья за марку въ 3 коп. Иногороднія бандерольныя отправленія съ печатными произведеніями, дѣловыми бумагами и образчиками товаровъ оплачиваются за каждые четыре лота вѣса по 2 коп., при чемъ низшій размѣръ вѣсового сбора за бандерольное отправленіе съ дѣловыми бумагами опредѣленъ въ 7 коп., а съ образчиками товаровъ 3 к. Мѣстныя бандерольныя отправленія оплачиваются: съ печатными произведеніями, вѣсомъ не свыше 1 лота, по 1 коп., а свыше 1 лота до 8 лотъ и за каждые 8 лотъ или части 8 лотъ по 2 коп.; съ дѣловыми бумагами и образчиками товаровъ по 2 коп. за каждые 4 лота. Денежныя письма пересылаются со взысканіемъ слѣдующей платы: вѣсового сбора по 7 коп. за каждый лотъ, а для городскихъ по 5 к. съ лота, за заказъ 7 коп., страхового сбора: съ суммы или цѣнности до 10 руб. 10 коп., свыше 10 до 100 руб. 25 коп., свыше 100 руб. за каждую сотню руб. или часть ея по 15 к. Деньги можно отправлять какъ бумажныя, такъ и звонкою монетою, при чемъ мѣди можно посылать до 9 коп., серебра до 4 р. 95 коп. и золота до 30 руб. Вѣсъ пакета не долженъ быть тяжелѣе 20 фун., а въ кожаномъ узлѣ не свыше 60 фунтовъ. Приемъ денежныхъ и открытыхъ цѣнныхъ пакетовъ производится во всѣхъ почтовыхъ учрежденіяхъ кромѣ Охотска, Гижигинска, Петропавловска (Прим. обл.), с. Марково и о-ва Беринга, а равно волостныхъ правленій и желѣзнодорожныхъ станцій.

Посылки принимаются къ отправленію со всякаго рода предметами, за исключеніемъ денегъ и закрытыхъ писемъ. Высшій размѣръ цѣнностей посылокъ, могущихъ быть объявленными, 45.000 руб. За пересылку посылокъ взыскиваются сборы: 1) страховой по таксѣ для денежныхъ пакетовъ и 2) вѣсовой. Сборы уплачиваются почтовыми марками. Въ отношеніи оплаты вѣсовымъ сборомъ посылки поправдѣляются на 4 категоріи. Къ первой относятся посылки вѣсомъ до 2 фунт.; ко второй свыше 2 до 7 фунт., къ третьей свыше 7 до 12 включительно и къ четвертой свыше 12 фунт.

Посылки и узлы первыхъ трехъ категорій считаются маловѣсными; за пересылку ихъ взимается однообразная плата по каждой категоріи, независимо отъ точнаго вѣса посылки. Плата эта исчисляется по поясамъ, коихъ три: 1) Европейская Россія съ Закавказьемъ, 2) Западная Сибирь и Туркестанскій край съ Закаспійской и Тургайской обл. и 3) Восточная Сибирь и русскія учрежденія въ Манчжуріи, а также о-въ Сахалинъ.

За пересылку маловѣсныхъ посылокъ и узловъ, какъ въ предѣлахъ каждаго изъ трехъ поясовъ, такъ и изъ одного пояса въ другіе установлена слѣдующая такса вѣсового сбора:

	Въ 1-омъ поясѣ.	Во 2-омъ поясѣ.	Въ 3-емъ поясѣ.	Между сосѣдними поясами.	Черезъ одинъ поясѣ.
За посылки и узлы 1 категоріи не болѣе 2 фунт.	25 к.	35 к.	45 к.	45 к.	65 к.
За посылки и узлы 2 категоріи не болѣе 7 фунт.	45 »	65 »	85 »	85 »	1 р. 25 »
За посылки и узлы 3 категоріи свыше 7 до 12 фунт.	65 »	85 »	1 р. 25 »	1 р. 25 »	1 » 85 »

За пересылку посылокъ и узловъ свыше 12 фунт. взимается вѣсовой сборъ на слѣдующихъ основаніяхъ: за каждый излишній сверхъ этого вѣса фунтъ по разстояніямъ пересылки: до 500 вер. 5 коп., свыше 500 до 1000 в.

—10 коп., свыше 1000 до 2000 вер.—20 коп., свыше 2000 до 3000 вер.—25 коп., свыше 3000 до 4000 вер.—30 коп. и свыше 4000 вер. на всякое разстояніе 35 коп.

За посылки, адресованныя въ Манчжурію, сверхъ указанной выше платы взимается еще по 5 коп. съ cadaго фунта, собственно за пересылку въ Манчжурію, при чемъ разстояніе исчисляется отъ и до Читы. При пересылкѣ посылокъ 4 категории свыше 12 фун. въ предѣлахъ одной губерніи или области взимается за каждый фунтъ или часть фунта сверхъ двѣнадцати въ Европейской Россіи по 5 коп., а въ Азіатской по 10 коп. Всѣ посылки, слѣдующихъ изъ Европейской Россіи въ Сибирь, ограниченъ однимъ пудомъ. Наибольшіе размѣры посылокъ допускаются слѣдующіе: длина 28 вершковъ, ширина 9 и высота $7\frac{1}{2}$ вершковъ, или длина 22 вершка, высота не болѣе $11\frac{1}{2}$ верш., а ширина 12 вершковъ. На каждое отправленіе или посылку отправитель можетъ наложить платежъ, т. е. назначить сумму, которая должна быть взыскана съ получателя. Корреспонденціи съ наложеннымъ платежемъ за границу не допускаются. Сумма налагаемаго платежа должна быть обозначена на адресной сторонѣ отправки или корреспонденціи вмѣстѣ съ адресомъ отправителя и не должна превышать 5000 руб. За этого рода корреспонденцію и отправленія, сверхъ обычныхъ сборовъ, взимается 2 коп. съ 1 рубля и 10 коп. за порученіе. Если адресатъ откажется отъ принятія корреспонденціи, то таковая немедленно возвращается отправителю.

Переводъ денегъ по почтѣ и телеграфу.

Деньги для перевода какъ по почтѣ, такъ и по телеграфу принимаются всѣми почтовыми учрежденіями, кромѣ Охотска, Гижигинска, Петропавловска, (Прим. обл.), о-ва Беринга и с. Марково. Наибольшій размѣръ суммы cadaго перевода ограничивается 5000 руб., но одновременно можетъ быть подано неограниченное число переводовъ. За переводъ взимается слѣдующая плата:

Отъ 1 до 25 руб.	15 к.	Отъ 225 до 300 руб.	75 к.
» 25 » 100 »	25 »	» 300 » 325 »	90 »
» 100 » 125 »	40 »	» 325 » 400 »	1 р. —
» 125 » 200 »	50 »	» 400 » 425 »	1 р. 15 »
» 200 » 225 »	65 »	» 425 » 500 »	1 р. 25 »

Свыше 500 руб. за каждые 25 руб. новой сотни по 15 коп., а за слѣдующіе 75 руб. по 10 коп., а при переводѣ по телеграфу на сумму до 500 руб. сверхъ сего еще плата по телеграфному тарифу за обыкновенную телеграмму въ 20 словъ, а болѣе 500 руб. за телеграмму въ 35 словъ.

Телеграфъ. Плата за телеграммы внутренней корреспонденціи взимается въ слѣдующемъ размѣрѣ: 1) по корреспонденціямъ, обмѣниваемымъ въ предѣлахъ Европейской и Азіатской Россіи, за каждое слово по 5 коп.; 2) по корреспонденціямъ, переходящимъ изъ Европейской въ Азіатскую Россію или обратно, за каждое слово по 10 коп.; 3) по корреспонденціямъ, адресуемымъ въ предѣлы отчужденія Манчжуріи, за каждое слово по 15 коп. Кромѣ того, за каждую телеграмму взимается еще подешная плата въ размѣрѣ 15 коп.

Государственный промысловый налогъ. Дѣйствіе законоположенія о государственномъ промысловомъ налогѣ отъ 8 іюня 1898 г. распространено на сибирскія губерніи и области въ полномъ объемѣ, за исключеніемъ взиманія раскладочнаго сбора, каковой въ областяхъ: Амурской, Забайкальской, Приморской, Якутской, Акмолинской и Семипалатинской отмененъ. Взамѣнъ этого сбора взимается 25% съ цѣны свидѣтельства.

Расписаніе мѣстностей Сибири по классамъ для взиманія государственнаго промысловаго налога.

II-ой классъ г.г. Иркутскъ и Томскъ.

III-ий классъ г.г. Барнаулъ, Бійскъ, Красноярскъ, Курганъ, Кяхта, Омскъ, Петропавловскъ (Акм. обл.), Семипалатинскъ, ст. Срѣтенскъ, Троицкосавскъ, Тюмень и Чита.

IV-ый классъ: Всѣ остальные мѣстности.

Государственный квартирный налогъ. Государственный квартирный налогъ въ губерніяхъ: Тобольской, Томской, Енисейской и Иркутской и областяхъ Акмолинской и Семипалатинской введенъ въ дѣйствіе съ 1 января 1901 г. и взимается на общихъ основаніяхъ, безъ какихъ-либо особыхъ изъятій для Сибири. Налогъ установленъ въ 16 городахъ, которые отнесены къ слѣдующимъ классамъ:

II-ой классъ. г. Иркутскъ.

III-ий классъ. г.г. Омскъ и Томскъ.

IV-ий классъ. г.г. Барнаулъ, Канскъ, Курганъ, Петропавловскъ, Семипалатинскъ, Тобольскъ и Тюмень.

V-ий классъ. г.г. Ачинскъ, Бійскъ, Енисейскъ, Мариинскъ и Минусинскъ.

Правила объ обложеніи промысловымъ налогомъ промышленныхъ предпріятій, добывающихъ золото и платину.

(Краткія извлеченія).

Правила о примѣненіи государственнаго промысловаго налога къ промышленнымъ предпріятіямъ, добывающимъ золото и платину, введены въ дѣйствіе съ 1-го января 1902 года. Этому налогу подлежатъ всѣ золото-и платино-промышленныя предпріятія:

1) На земляхъ казенныхъ, свободныхъ для золотого и платинового промысла и 2) на земляхъ владѣльческихъ и поссесіонныхъ.

Обложенію налогомъ не подлежатъ:

1) Казенные золотые и платиновые промыслы и земли, сданныя частнымъ лицамъ, на основаніи особыхъ условій.

2) Золото-и платино-промышленныя предпріятія на казенныхъ земляхъ Верхнеудинскаго, Баргузинскаго, Селенгинскаго, Троицкосавскаго округовъ и Забайкальской области.

3) Золото-и платино-промышленныя предпріятія на земляхъ, принадлежащихъ Кабинету Его Величества.

Съ подлежащихъ налогу предпріятій налогъ взимается:

1) Основной промысловый налогъ посредствомъ выборки промысловыхъ свидѣтельствъ на каждый отдѣльный какъ работающійся, такъ и не работающійся приискъ.

2) Дополнительный промысловый налогъ взимается на основаніи положенія о Государственномъ промысловомъ налогѣ.

Цѣна годовыхъ промысловыхъ свидѣтельствъ исчисляется по пространству земель на приискахъ въ слѣдующихъ размѣрахъ:

а) въ Олекминскомъ округѣ по 2 р. 50 к. съ десятины, б) въ Амурской области—по 1 р. 50 коп. съ десятины, в) въ Приморской области—1 руб. съ десятины и г) во всѣхъ прочихъ мѣстностяхъ имперіи по 50 коп. съ десятины.

Цѣна полугодовыхъ свидѣтельствъ исчисляется въ половинѣ противъ цѣны, слѣдуемой за соотвѣтственныя годовыя свидѣтельства. При выдачѣ промысловыхъ свидѣтельствъ, сверхъ основного налога взимается также при-

бавочный сборъ въ размѣрѣ 10% и земскіе и городскіе сборы въ размѣрѣ 15%. Городскіе сборы взимаются только съ тѣхъ промысловыхъ свидѣтельствъ, которыя выбираются на пріиски, находящіеся въ предѣлахъ городскихъ поселеній. Золотопромышленники, имѣющіе право вступать въ купеческое сословіе, желая пользоваться сословными купеческими правами, обязаны, независимо отъ выборки промысловыхъ свидѣтельствъ, взять на свое имя сословное купеческое свидѣтельство, съ уплатою за него въ казну: по первой гильдіи 50 руб. въ годъ, а по второй гильдіи 20 руб. въ годъ. Промысловыя свидѣтельства на золотые и платиновые пріиски, за кои уплачено основного налога не менѣе 500 руб. въ годъ, даютъ право на выборку сословнаго купеческаго свидѣтельства по первой гильдіи, а промысловыя свидѣтельства на пріиски, за кои уплачено основного налога отъ 50 руб. до 500 руб.—даютъ право на выборку сословнаго купеческаго свидѣтельства по второй гильдіи. Пріисковыя конторы и управленія, а также складочныя помѣщенія и лавки, съ продажею товаровъ исключительно своимъ рабочимъ и притомъ не иначе, какъ по установленной и утвержденной таксѣ, налогу не подлежатъ. На всѣ же прочія, находящіяся на пріисковыхъ земляхъ торговыя или промышленныя предпріятія, имѣющія коммерческой характеръ, хотя бы таковыя служили только вспомогательными для пріиска, какъ напр.: открытые для мѣстной торговли магазины и лавки, пароходы и т. п., должны быть выбраны промысловыя свидѣтельства, на основаніи общихъ правилъ Положенія о Государственномъ промысловомъ налогѣ. Лица, исполняющія въ пріисковыхъ управленіяхъ и конторахъ, а равно на золотыхъ и платиновыхъ промыслахъ разнаго рода приказчиьи обязанности, подлежатъ платежу налога на общемъ основаніи.

Главное наблюденіе за выборкою промысловыхъ свидѣтельствъ на золотые и платиновые пріиски и за уплатою причитающагося налога лежитъ на обязанности казенныхъ палатъ, а ближайшій мѣстный надзоръ въ податномъ отношеніи возлагается на участковыхъ податныхъ инспекторовъ и ихъ помощниковъ. Владѣльцы пріисковъ, вовсе не выбравшіе установленныхъ свидѣтельствъ или выбравшіе ниже той цѣнности, какой слѣдовало выбрать по количеству десятинъ, сверхъ обязанности взять надлежащее свидѣтельство или обмѣнять имѣющееся съ соотвѣтственною доплатою, подвергаются денежному взысканію не свыше тройнаго размѣра неуплаченной или недоплаченной суммы за подлежащее выборкѣ свидѣтельство.

Меліоративный кредитъ.

(Правила кредита для Сибири).

Въ цѣляхъ содѣйствія производству и сбыту сибирскаго масла признано желательнымъ оказать помощь распространенію и упроченію кооперативнаго начала въ средѣ скотовладѣльческаго населенія края путемъ выдачи ссудъ вновь учреждаемымъ товариществамъ на оборудованіе маслодѣленъ и складовъ-ледниковъ для храненія льда. При этомъ самая выдача этихъ ссудъ, согласно Высочайше утвержденнымъ 28-го іюня 1902 г., по положенію комитета министровъ, предположеніямъ министерства земледѣлія и государственныхъ имуществъ, имѣетъ быть произведена на устройство маслодѣленъ и складовъ-ледниковъ для храненія льда на основаніи правилъ, изложенныхъ въ Высочайше утвержденномъ 29-го мая 1900 г. Положеніи о ссудахъ на сельско-хозяйственныя улучшенія съ нижеслѣдующими отступленіями:

1) разсмотрѣніе и окончательное разрѣшеніе ссудъ сосредоточивается въ особыхъ мѣстныхъ губернскихъ комитетахъ тобольскомъ и томскомъ, распространяющихъ свои дѣйствія и на прилежащіе раіоны смежныхъ областей и губерній; 2) губернской комитетъ образуется, подъ предсѣдательствомъ уп-

равляющаго государственными имуществами, изъ губернскаго агронома, управляющаго отдѣленіемъ государственнаго банка и чиновника по назначенію мѣстнаго губернатора, 3) на губернскаго агронома возлагаются всѣ обязанности, возложенныя положеніемъ 29 мая 1900 г. на губернскаго уполномоченнаго по сельско-хозяйственной части; 4) срокъ ссуды не долженъ превышать пяти лѣтъ; 5) высшій размѣръ ссуды на каждое отдѣльное товарищество составляетъ сумму не свыше 3.000 руб., при чемъ въ предѣлахъ этой суммы размѣръ ссуды не долженъ превышать 25 руб., на каждого члена—поставщика молока, входящаго въ составъ товарищества; 6) ссуды обеспечиваются заемными обязательствами за подписями всѣхъ членовъ товарищества, засвидѣтельствованными подлежащимъ волостнымъ правленіемъ, при чемъ каждый членъ товарищества отвѣчаетъ въ размѣрѣ суммы, получаемой по раскладкѣ взыскиваемой суммы поровну между подписавшими обязательство членами товарищества; 7) если маслодѣльный заводъ устраивается на арендуемой землѣ, то срокъ аренды долженъ быть по крайней мѣрѣ на два года продолжительнѣе срока ссуды; и 8) при взысканіи ссуды таковое обращается прежде всего на маслодѣльный заводъ или складъ-ледникъ, а затѣмъ взысканіе недовырученной суммы производится въ предѣлахъ, указанныхъ выше, въ пунктѣ 6, съ лицъ, подписавшихъ обязательство.

Уставъ ссудныхъ кассъ для киргизовъ Акмолинской и Семипалатинской областей.

Ссудныя кассы имѣютъ цѣлью доставлять киргизамъ возможность получить на необременительныхъ условіяхъ ссуды для удовлетворенія хозяйственныхъ и семейныхъ нуждъ. Онѣ состоятъ въ каждой области при областномъ правленіи. Правомъ на полученіе ссудъ пользуются старшія въ семействѣ лица—кибитко-владѣльцы, входящіе въ составъ областного населенія. Ссуды выдаются двоякаго рода: а) краткосрочныя не свыше 12 мѣсяцевъ и б) долгосрочныя на сроки не свыше 5 лѣтъ. Краткосрочныя ссуды выдаются съ разрѣшенія уѣзднаго начальника въ размѣрѣ отъ 3 до 30 руб. на кибитко-владѣльца; долгосрочныя же разрѣшаются областнымъ правленіемъ, но не свыше, однако, 200 руб. на кибитко-владѣльца. Просьбы о выдачѣ ссудъ подаются волостнымъ управителямъ или уѣзднымъ начальникамъ съ указаніемъ и поручителей. Число поручителей опредѣляется суммою займа, при чемъ на каждые 10 руб. долженъ быть особый поручитель. За пользованіе ссудою взимается 5% при выдачѣ ссуды впередъ. (Подробн. правила см. собр. узак. ст. 569-ая 1902 года).

Томское общество взаимнаго кредита.

Томское общество взаимнаго кредита учреждено въ г. Томскѣ съ цѣлью доставлять состоящимъ его членами лицамъ того и другого пола и всякаго званія, преимущественно же занимающимся торговлею, промышленностью и сельскимъ хозяйствомъ, необходимые для ихъ оборотовъ капиталы. Члены общества, пользуясь въ немъ кредитомъ, вмѣстѣ съ тѣмъ имѣютъ участіе въ прибыляхъ и отвѣтствуютъ за убытки, соразмѣрно суммѣ открытаго каждому члену кредита. Каждый членъ при вступленіи въ общество обязанъ внести въ кассу общества наличными деньгами 10% съ суммы открытаго кредита и представить обязательство въ томъ, что принимаетъ на себя отвѣтственность за операніи общества въ размѣрѣ какъ сихъ десяти, такъ и остальныхъ 90% означенной суммы. Изъ десятипроцентныхъ денегъ образуется оборотный капиталъ. Наименьшій размѣръ допускаемаго отдѣльному лицу кредита опредѣленъ 100 руб.; наибольшій предѣлъ 5.000 руб. Приемъ въ члены допускается по извѣстной приемному комитету благонадежности просителя, на основаніи

залога обществу недвижимаго имущества или процентныхъ бумагъ и на основаніи ручательства. Общество производитъ слѣдующія операціи: учетъ векселей, выдачу ссудъ подъ процентныя бумаги, товары, коносаменты, драгоценныя металлы и ассигновки на золото, переводъ денегъ, пріемъ къ учету $\frac{0}{100}$ бумагъ и закладъ собственныхъ $\frac{0}{100}$ бумагъ. Дѣлами общества завѣдуетъ общее собраніе, совѣтъ, правленіе и пріемный комитетъ. Общее собраніе состоитъ изъ всѣхъ членовъ общества и созывается одинъ разъ въ годъ. Совѣтъ общества состоитъ изъ семи депутатовъ, избираемыхъ на три года, правленіе состоитъ изъ трехъ членовъ, также избираемыхъ на три года, и пріемный комитетъ изъ десяти членовъ, избираемыхъ совѣтомъ. Ревизіонная комиссія состоитъ изъ трехъ членовъ. Операціонный годъ считается съ 1-го по 1-ое января, за какое время и составляются отчеты. Подробныя правила см. собраніе узаконеній № 43 ст. 835-ая 1900 года. Уставъ общества утвержденъ 6 марта 1900 года.

Иркутское общество взаимнаго кредита.

Иркутское общество взаимнаго кредита учреждено въ 1903 году на общихъ основаніяхъ. Въ производствѣ операцій и во всѣхъ своихъ дѣйствіяхъ общество руководствуется уставомъ, утвержденнымъ 22 марта 1903 г. (Собр. уз. ст. 211-ая). Дѣлами общества завѣдываютъ: общее собраніе, совѣтъ, правленіе и пріемный комитетъ. Совѣтъ состоитъ изъ 7 депутатовъ, правленіе изъ 3 членовъ и комитетъ изъ 10 членовъ. Операціонный годъ съ 1-го января по 31 декабря.

Петропавловское общество взаимнаго кредита.

Петропавловское общество взаимнаго кредита учреждено въ г. Петропавловскѣ, Акмолинской области, съ цѣлью доставлять состоящимъ его членами лицамъ, преимущественно же занимающимся торговлею, промышленностью и сельскимъ хозяйствомъ, необходимые для ихъ оборотовъ капиталы. Каждый членъ при вступленіи вноситъ 10 $\frac{0}{100}$ наличными деньгами съ суммы разрѣшеннаго кредита и представляетъ обязательство въ томъ, что принимаетъ на себя отвѣтственность за операціи Общества въ размѣрѣ какъ сихъ десяти, такъ и остальныхъ 90 $\frac{0}{100}$ означенной суммы. Наименьшій размѣръ кредита опредѣляется въ 500 руб., наивысшій не долженъ превышать болѣе, чѣмъ въ 50 разъ, низшій размѣръ кредита. Пріемъ въ члены общества допускается: по извѣстной пріемному комитету благонадежности просителя; на основаніи залога О-ву недвижимаго имущества; на основаніи залога государственныхъ процентныхъ бумагъ и на основаніи ручательства. Общество производитъ слѣдующія операціи: учетъ торговыхъ векселей; выдачу срочныхъ ссудъ не долѣе, какъ на шесть мѣсяцевъ, и открытіе кредитовъ подъ цѣнности. Общество исполняетъ порученія членовъ по переводу денегъ, пріему и учету $\frac{0}{100}$ бумагъ и по переучету векселей.

Дѣлами общества вѣдаетъ: общее собраніе, совѣтъ, правленіе и пріемный комитетъ. Общее собраніе созывается одинъ разъ въ годъ. Правленіе состоитъ изъ трехъ членовъ (Собр. узак. № 30 ст. 301-ая 1905 г.).

Ново-Николаевское Торговопромышленное общество взаимнаго кредита.

Ново-Николаевское торгово-промышленное Общество взаимнаго кредита учреждено въ г. Ново-Николаевскѣ, Томской губерніи, съ цѣлью доставлять состоящимъ его членами лицамъ того и другого пола всякаго званія, преимущественно же занимающимся торговлею, промышленностью и сельскимъ хозяйствомъ, необходимые для ихъ оборотовъ капиталы. Каждый членъ, при

вступленіи въ Общество, обязанъ внести въ кассу Общества наличными деньгами 10% съ суммы допущеннаго кредита, и обязуется въ принятіи на себя отвѣтственности за операціи Общества какъ сихъ десяти, такъ и остальныхъ девяноста процентовъ означенной суммы. Изъ десятипроцентныхъ взносовъ образуется оборотный капиталъ. Наименьшій размѣръ допускаемаго отдѣльному лицу кредита опредѣляется въ 500 руб., наибольшій предѣлъ не долженъ превышать болѣе, чѣмъ въ 50 разъ, низшій размѣръ кредита. Лицо, желающее вступить въ члены общества, обязано подать заявленіе съ обозначеніемъ размѣра кредита и съ указаніемъ обезпеченія. Приемъ въ члены допускается: по извѣстной приему комитету благонадежности просителя, на основаніи залога Обществу недвижимаго имущества, государственныхъ процентныхъ бумагъ, а также закладныхъ листовъ и облигацій ипотечныхъ кредитныхъ учрежденій и на основаніи ручательства одного или нѣсколькихъ лицъ, признаваемыхъ комитетомъ благонадежными. Дѣлами общества завѣдываютъ: общее собраніе, совѣтъ, правленіе и приемный комитетъ. Общество производитъ слѣдующія операціи: учетъ торговыхъ векселей; срочныя ссуды, не долѣе какъ на девять мѣсяцевъ, и открытіе подъ государственныя процентныя бумаги, товары, коносаменты, драгоцѣнные металлы и ассигновки на золото,—кредитовъ. Исполненіе порученій членовъ О-ва по полученію платежей, переводъ денегъ, приемъ къ учету процентныхъ бумагъ, вышедшихъ въ тиражъ и купоновъ. Приемъ вкладовъ и на храненіе, переучетъ векселей въ другихъ учрежденіяхъ, подъ ручательствомъ О-ва, и закладъ собственныхъ процентныхъ бумагъ. Общія собранія созываются одинъ разъ въ годъ (Собр.узак. № 48 ст. 515-ая 1906 г.).

Томская коммерческая артель.

Артель производитъ разнаго рода работы въ раіонахъ Западной и Восточной Сибири, въ Уссурійскомъ и Пріамурскомъ краяхъ и внѣ оныхъ, по охраненію, нагрузкѣ, выгрузкѣ, переноскѣ, перевозкѣ, упаковкѣ, приему, отпавкѣ и т. п. товаровъ, исполненіе услугъ у частныхъ лицъ, правительственныхъ, общественныхъ и частныхъ учрежденій, въ банкахъ, акціонерныхъ, страховыхъ и промышленныхъ обществахъ, банкирскихъ и иныхъ конторахъ, правленіяхъ желѣзныхъ дорогъ и всюду, гдѣ таковыя услуги и работы потребоваться могутъ. Артель состоитъ изъ дѣйствительныхъ членовъ, именуемыхъ артельщиками, и подлежитъ надзору мѣстной полиціи. Артель за всѣ услуги и работы, выполняемая ею, получаетъ плату, по добровольному соглашенію или по таксѣ, и отвѣчаетъ за цѣлость и сохранность имущества, а равно за надлежащее выполненіе принятыхъ ею на себя обязательствъ. Артель отвѣтствуетъ круговою порукою. Средства артели составляютъ: запасный и оборотный капиталы. Запасный капиталъ составляется изъ первоначальныхъ взносовъ каждаго артельщика въ размѣрѣ, опредѣляемомъ общимъ собраніемъ, но не менѣе 300 р., изъ ежегодныхъ отчисленій изъ чистой прибыли и изъ процентовъ на этотъ капиталъ. Оборотный составляется изъ доходовъ. Управленіе дѣлами артели принадлежитъ: общему собранію, собранію выборныхъ и правленію артели, состоящему изъ старосты, писаря и ихъ помощниковъ. Къ предметамъ вѣдѣнія общаго собранія, главнымъ образомъ, относятся: приемъ новыхъ членовъ, опредѣленіе на мѣста артельщиковъ, разсмотрѣніе проступковъ, исключеніе изъ артели, избраніе должностныхъ лицъ, наблюденіе за ихъ дѣятельностью и удаленіе ихъ, утвержденіе отчетовъ и рѣшеніе всѣхъ, вообще, дѣлъ артельного хозяйства. Ближайшее завѣдываніе дѣлами артели возлагается на правленіе артели, состоящее изъ старосты, писаря и ихъ помощниковъ. Членами артели мо-

гутъ быть лица всѣхъ состояній, достигшія совершеннолѣтія и имѣющія не свыше 45 лѣтъ, русскіе подданные и притомъ принимающіе личное участіе въ работахъ артели. Предложенія о приѣмѣ въ артель дѣлаются общему собранію однимъ или нѣсколькими членами артели. Члены артели обязаны подчиняться всѣмъ распоряженіямъ артели. Подробныя правила см. собр. узак. № 35 ст. 737—1900 года.

Расписаніе сроковъ продажи недвижимыхъ имѣній въ губерніяхъ Томской и Тобольской, Иркутскомъ и Пріамурскомъ генераль-губернаторствахъ на трехлѣтіе 1907—1909 г.г.

Наименованіе мѣстностей.	Означеніе сроковъ.
1) Томская губернія	съ 1 Января по 1 Февра. « 1 Апр. по 1 Мая. « 20 Сент. по 20 Дек.
2) Тобольская губернія	съ 15 Марта по 31 Марта. « 1 Мая по 20 Мая. « 1 Юля по 15 Юля. « 15 Ноябр. по 1 Дек.
3) Иркутское-Генераль-Губернаторство (губ. Енисейская и Иркутская и обл. Якутская).	съ 15 Февра. по 1 Марта. « 15 Мая по 1 Юня. « 15 Августа по 1 Сент. « 15 Ноября по 1 Декабря.
4) Забайкальская область	съ 7 Января по 15 Января. « 1 Марта по 15 Марта. « 15 Юня по 8 Юля. « 15 Ноябр. по 23 Дек.
5) Пріамурское Генераль-Губернаторство	съ 1 Января по 1 Февра. Амурская область « 15 Марта по 15 Апр. « 1 Октября по 1 Дек. Приморская область съ 2 Января по 1 Марта. « 1 Апр. по 1 Мая. « 1 Юня по 1 Октября. « 1 Декабря по 1 Января.
Островъ Сахалинъ	съ 5 Января } безъ обозначенія продолжительности жительствои сроковъ. « 5 Мая } « 5 Юля } « 5 Окт. }

замѣнѣ взимаемыхъ въ Сибири подушныхъ сборовъ государственною оброчною и поземельною податями.

(Собр. узак. № 18 ст. 261-ая 1898 г.).

Подушная и оброчная подати, ясачный сборъ и сборъ на межеваніе, взимаемый съ крестьянъ и осѣдлыхъ инородцевъ Сибири, съ кочевыхъ инородцевъ Енисейской и Иркутской губерній и съ упомянутыхъ въ ст. 472 уст. прям. нал., купцовъ, мѣщанъ и цеховыхъ, а также подымная подать съ бухарцевъ и ташкентцевъ, съ 1 Января 1899 г. отмѣнены, за исключеніемъ слѣдующихъ мѣстностей: Березовскаго и Сургутскаго уѣзда, Тобольской губ.; Алтайскаго горнаго округа, Нарымскаго края Томской губерніи, Туруханскаго края, Енисейскаго уѣзда и губерніи, Киренскаго уѣзда, Иркутской губерніи, Якутской области и Пріамурскаго генераль-губернаторства. Въ этихъ послѣднихъ мѣстностяхъ временно сохранены дѣйствующія въ нихъ узаконенія о податяхъ и сборахъ. Бродячіе инородцы Сибири, а также кочевые инородцы Тобольской и Томской губ., облагаются сборами на основаніи существующихъ законоположеній. Взамѣнѣ отмѣненныхъ душевыхъ сборовъ

установлены: за земельные надѣлы, отведенные отъ казны,—государственная оброчная подать, а за земли, принадлежащія крестьянамъ и инородцамъ на правѣ собственности,—поземельная подать. Суммы государственной оброчной подати устанавливаются на пятилѣтній срокъ съ 1 января 1899 года, поземельная же подать исчисляется съ подесятинныхъ окладовъ, въ размѣрѣ одной трети среднихъ подесятинныхъ окладовъ государственной оброчной подати, взимаемыхъ съ одинаковыхъ по достоинству земель.

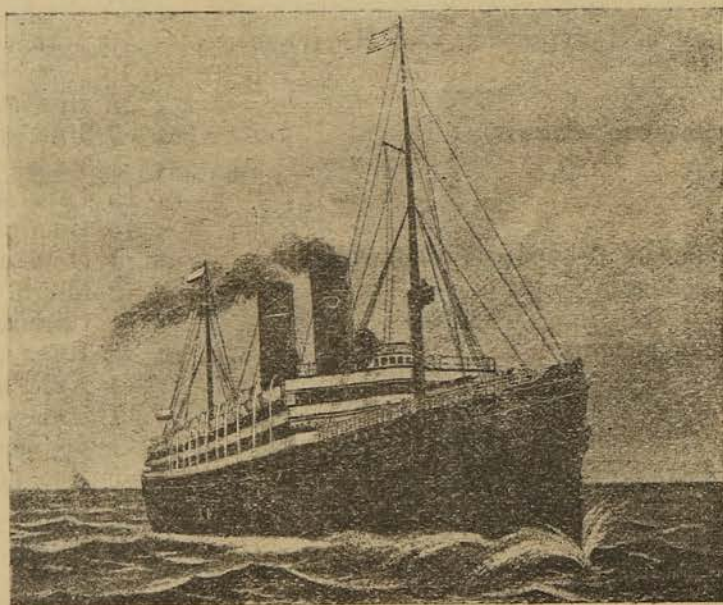

Пароходъ „Ливонія“, Русскаго Восточно-Азіатскаго пароходства.

Объявленія.

Электропечатня

Я. Левенштейнъ

оборудованная новѣйшимъ типографскимъ инвентаремъ, предлагаетъ свои услуги къ исполненію всякаго рода типографскихъ и литографскихъ книжныхъ, табличныхъ и акцидентныхъ работъ.

СМѢТЫ ВЫСЫЛАЮТСЯ ПО ЗАПРОСАМЪ.

Для иногороднихъ заказчиковъ принимаемъ на себя веденіе отвѣтственной корректуры.

С.-Петербургъ. Екатерингофскій, 10.
Телефонъ 25—06.



СИБИРЬ

приложение къ изданію „ВСЯ СИБИРЬ“

Масштабъ: 1:10.500.000

0 250 500 750
Версты

Спиритъ Железные дор. Погосыя дор.

- ⊙ ГУБЕРНСКІЕ
- Уездные
- Саха, деревни и проч.
- Государственная граница
- Губернская
- Уездная





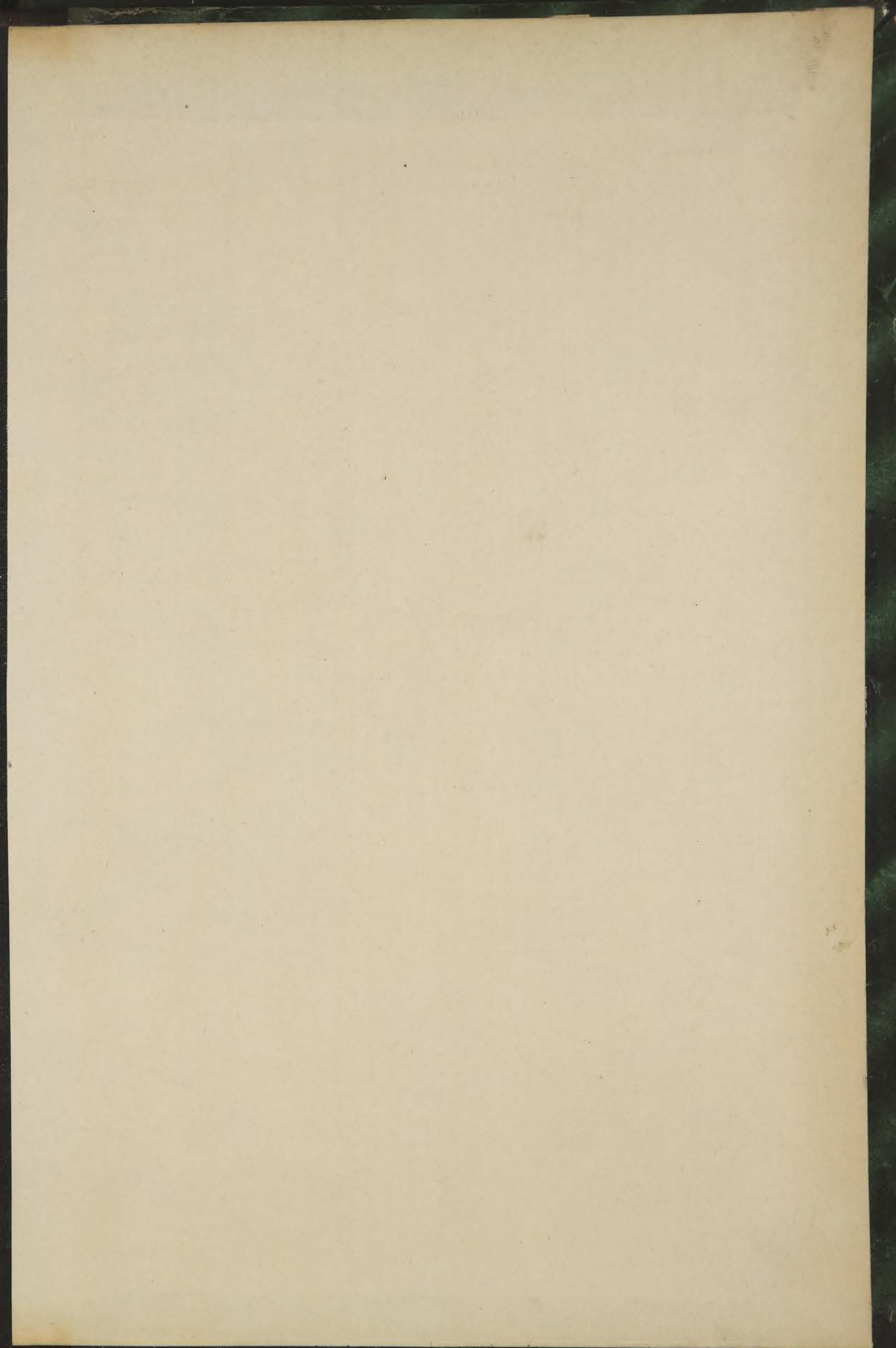
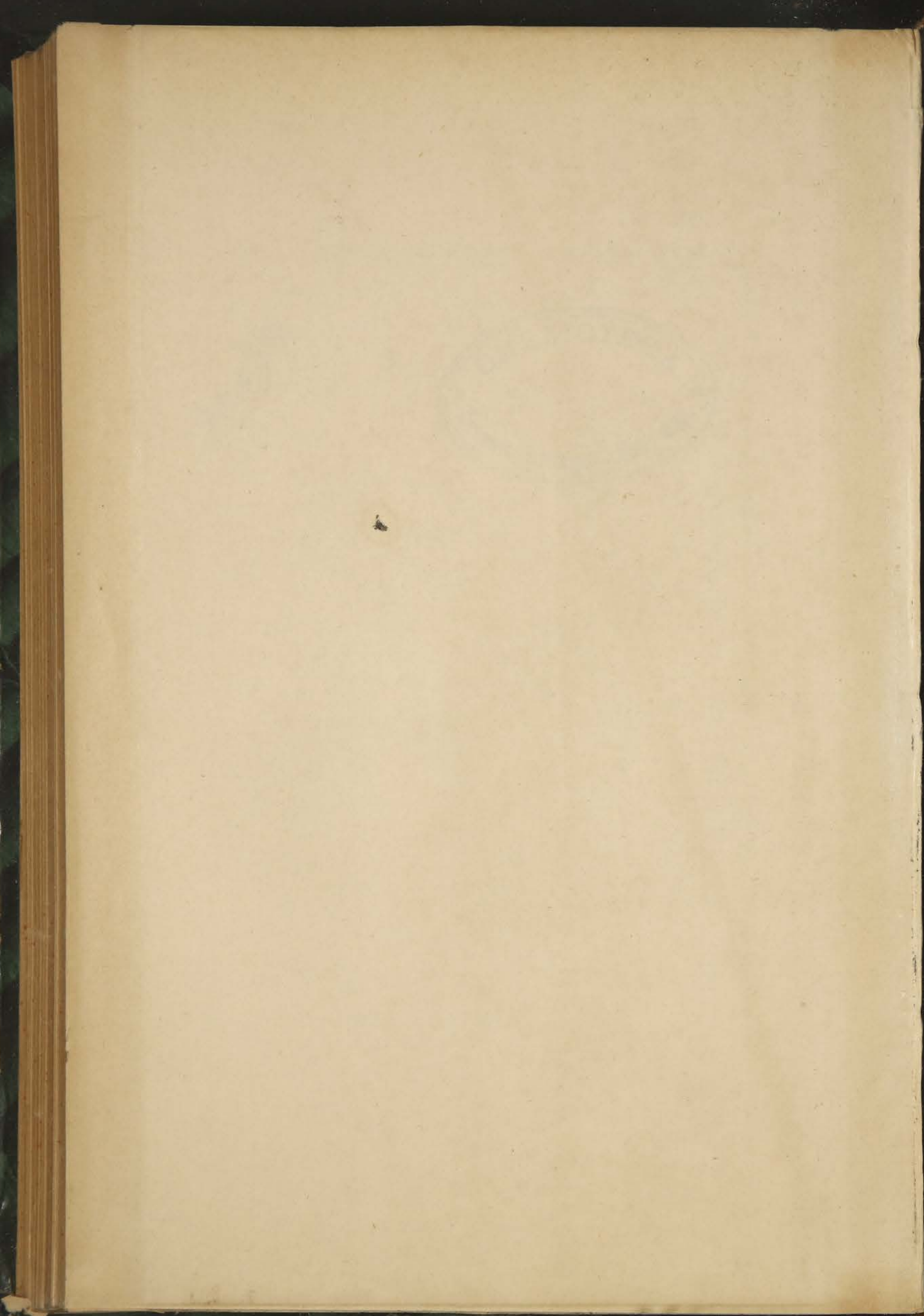

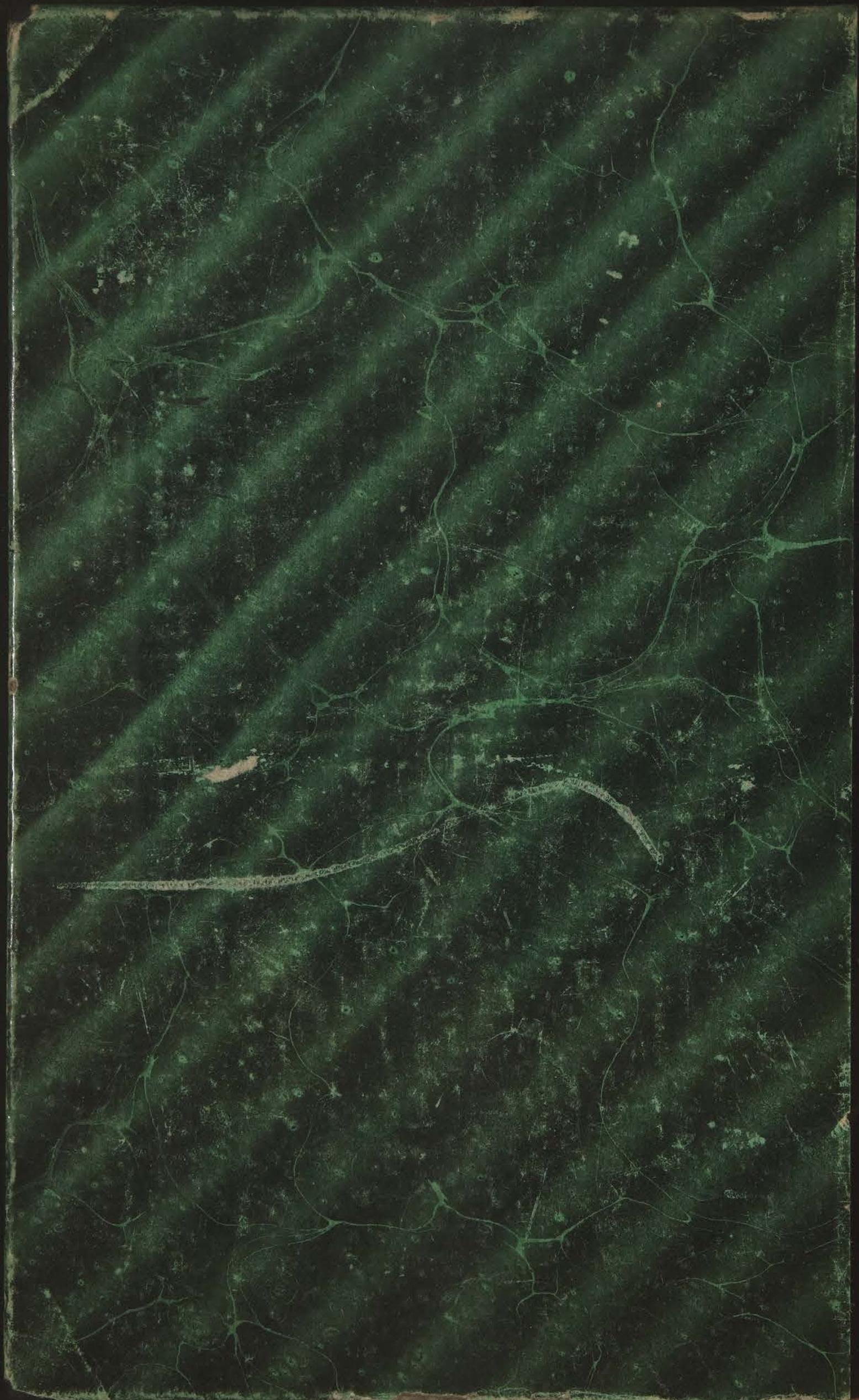

ВОЛЬСКІЙ

ВСЯ СИБИРЬ

М.Ф.