

10999.

X/ ~~8948~~ 8948

~~8948~~

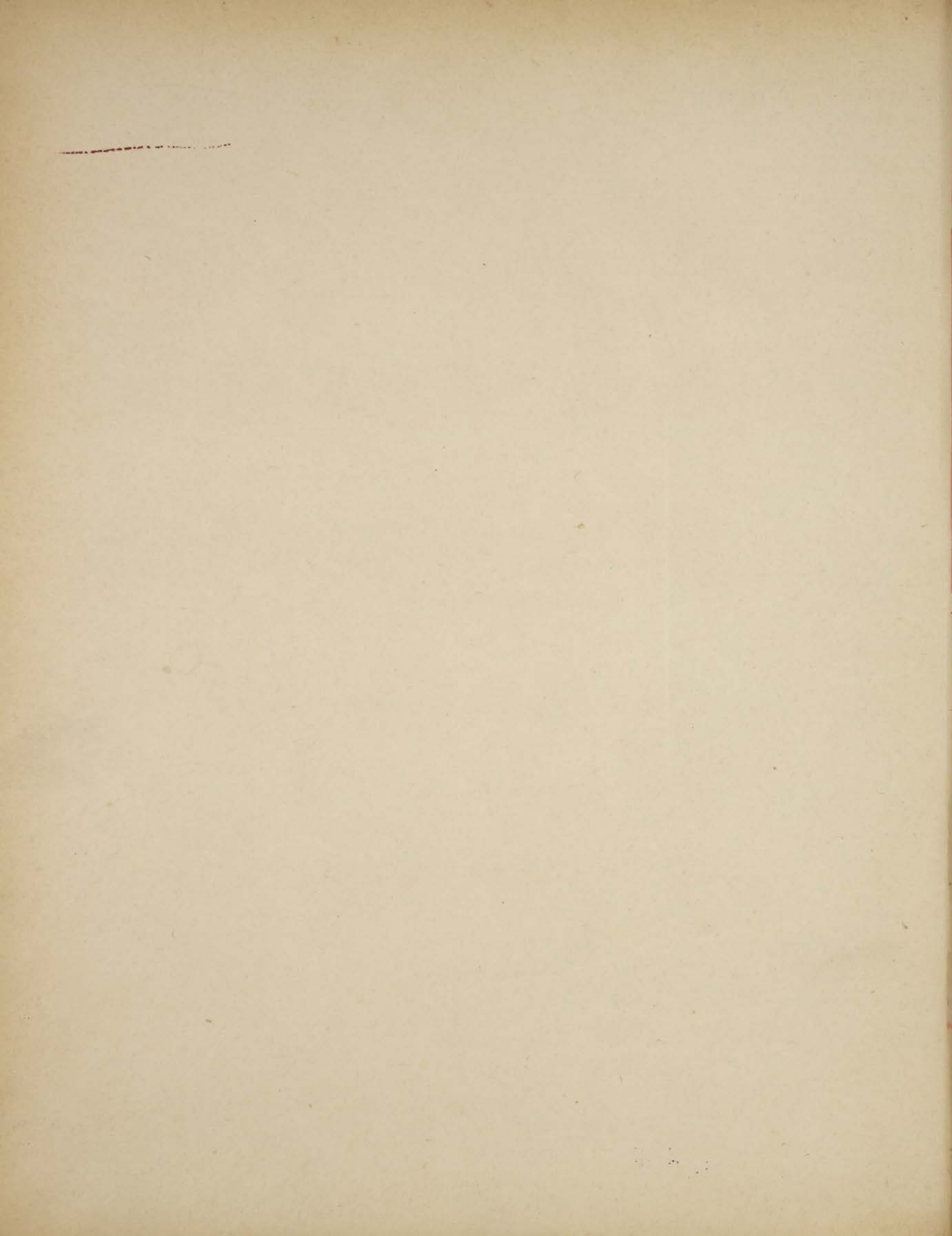

10999

ВОЛОСТИ

~~8948~~

и

ВАЖНѢЙШІЯ СЕЛЕНІЯ

ЕВРОПЕЙСКОЙ РОССІИ.

По даннымъ обслѣдованія, произведеннаго статистическими учрежде-
ніями Министерства Внутреннихъ Дѣлъ, по порученію Статистиче-
скаго Совѣта.

ИЗДАНИЕ ЦЕНТРАЛЬНАГО СТАТИСТИЧЕСКАГО КОМИТЕТА.

Выпускъ VI.

ГУБЕРНИИ ПРИУРАЛЬСКОЙ ГРУППЫ и Крайняго Сѣвера.

САНКТПЕТЕРБУРГЪ.

1885.

10999

И. К. Ф.

К

Печатано по распоряженію Господина Министра Внутреннихъ Дѣлъ.

66883

Г У Б Е Р Н І И

ПРИУРАЛЬСКОЙ ГРУППЫ И КРАЙНЯГО СЪВЕРА

I. Вятская, Уфимская, Оренбургская, Пермская.

II. Вологодская, Архангельская.

По даннымъ статистическаго обслѣдованія поземельной собственности
и населенныхъ мѣстъ.

Составилъ мл. редакторъ Г. Г. Ершовъ.

ОГЛАВЛЕНИЕ.

Списокъ сокращеній, употребленныхъ въ спискахъ важнѣйшихъ селеній	стр. VII—VIII
---	------------------

I. ГУБЕРНИИ ПРИУРАЛЬСКОЙ ГРУППЫ.

Вятская губернія.

Распределение земель и населенія по волостямъ	4— 23
Списокъ важнѣйшихъ селеній	24— 57
Перечень волостей по станамъ	57— 58
Распределение становыхъ квартиръ по селеніямъ	59

Уфимская губернія.

Распределение земель и населенія по волостямъ	62— 73
Списокъ важнѣйшихъ селеній	74—102
Перечень волостей по станамъ	102—103
Распределение становыхъ квартиръ по селеніямъ	103

Оренбургская губернія.

Распределение земель и населенія по волостямъ и станичнымъ юртамъ	106—115
Списокъ важнѣйшихъ селеній	116—136
Перечень волостей и станичныхъ юртовъ по станамъ	136—137
Распределение становыхъ квартиръ по селеніямъ	137

Пермская губернія.

Распределение земель и населенія по волостямъ	140—169
Списокъ важнѣйшихъ селеній	170—211
Перечень волостей по станамъ	211—213
Распределение становыхъ квартиръ по селеніямъ	213

II. ГУБЕРНИИ КРАЙНЯГО СѢВЕРА.

Вологодская губернія.

Распределение земель и населенія по волостямъ	218—233
---	---------

	стр.
Списокъ важнѣйшихъ селеній	234—266
Перечень волостей по станамъ	267
Распределение становыхъ квартиръ по селеніямъ	268

Архангельская губернія.

Распределение земель и населенія по волостямъ	270—277
Списокъ важнѣйшихъ селеній	278—291
Перечень волостей по станамъ	292
Распределение становыхъ квартиръ по селеніямъ	292

Указатель названій волостей и населенныхъ мѣстъ.

I. Названія волостей	293—301
II. Названія селеній	302—375

ЗАМѢЧЕННЫЯ О ПЕЧАТКѢ.

Стран.	№ сел.	<i>Напечатано:</i>	<i>Должно быть:</i>
25	57	Посѣговское	Пасѣговское
» 27	» » 187	Верхобельское	Верхобѣльское
» 51	» вол. Кокшинской	428	248
» 62	» » 12	Ельдянская	Ельдякская
» 79	» сел. 275	Башинды Нижніе	Бишинды Нижніе
» 100	» » Калкашева	4 73	1473
» 137	въ перечнѣ волостей и станичныхъ юртовъ Челябинскаго уѣзда по станамъ, въ 6-мъ станѣ	Звѣниголовскій	Звѣриноголовскій
» 190	№ сел. 1017	Златоустовское	Златоустовское
» 251	» » Подосиновскаго	11073	1073
» 256	» » 1318	Косикава Большая	Косикова Большая
» 263	» » 1774	Лухтинавская	Лухтиновская
» 268	въ перечнѣ становыхъ квартиръ Яренскаго уѣзда по селеніямъ, 1-й станъ	г. Яренскій	г. Яренскъ
» 312	последняя строка 1-го справа столбца	Верхній заводъ, В. 1440	Верхній заводъ, В. 1446.

СПИСОКЪ СОКРАЩЕНІЙ,

УПОТРЕБЛЕННЫХЪ ВЪ СПИСКАХЪ ВАЖНѢЙШИХЪ СЕЛЕНІЙ.

Въ списокъ этотъ внесены только тѣ изъ сокращеній, которыя требовали особаго объясненія; всѣ прочія сокращенія не могутъ возбуждать недоразумѣній при внимательномъ чтеніи.

апт.—аптека.
баз.—базаръ.
бгд.—богадѣльня.
блн.—больница.
в. пр., в. првл.—волостное правленіе.
ж. д. ст.—желѣзно-дорожная станція.
заставн. д.—заставный домъ.
з. апт.—земская аптека.
з. ст.—земская почтовая станція.
корп. л., корп. торг. л.—корпусъ лавокъ.
лавк., лвки—лавка, лавки.
лѣбн.—лѣчебница.
лѣсн. прст.—лѣсная пристань.
маг. млтв. д.—магометанскій молитвенный домъ.
м., мчт.—мечеть.
молтв. д., млтв. д.—молитвенный домъ.
мнстр.—монастырь.
порох. погр.—пороховой погребъ.
п. дв., пост. дв.—постоялый дворъ.
пчт. китр.—почтовая контора.
пчт. ст.—почтовая станція.
пчт. отд.—почтовое отдѣленіе.
прст.—пристань.
ст. кв.—становая квартира.
телегр. ст., тлгр. ст.—телеграфная станція.
трж., тржк.—торжокъ.
трк., тркт.—трактиръ.
усып.—усыпальница.
фельдш. п.—фельдшерскій покой.
ц. пр., првл., един., лют.—церковь православная, единовѣр-
ческая, лютеранская.
ч.—часовня.
шк.—школа.
этапн. д., эт. д.—этапный домъ.
арм.—армарка.

*Фабрики, заводы и мелкія промышленныя заведенія и
мастерскія.*

бум.-пряд., бумагопряд.—бумаго-прядильная.
б.-ткацк., бум.-тк., бум.-ткацк., бумаготк., бумаго-ткацк.—
бумаготкацкая.
верев., веревочн., верев.-пряд.—веревочное, веревочно-прядильное.
винок.—винокуренный.
вод., водочн.—водочный.
воскоб., воскобойн.—воскобойный.
воскобѣл.—воскобѣлительный.
воск.-свѣчн., восково-свѣчн.—восково-свѣчный.
гвозд.—гвоздяной.
гонч., гончарн.—гончарный.
горно-механ.—горно-механическій.
дегт., дегтярн.—дегтярный.
дуб.-овч.—дубильно-овчинное.
жел. дѣл., жел.-дѣлат., желѣзодѣл.—желѣзо-дѣлательный.
зерк.—зеркальный.
известк.—известковый.
кам.-уг.—каменно-угольная копъ, шахта.
картоф.-крахм.—картофельно-крахмальный.
картоф.-мучн.—картофельно-мучной.
карт.-пат.—картофельно-паточный.
кири., кирпичн.—кирпичный.
кирп.-торф.—кирпично-торфяной.
клеев., клеевар.—клееварный.
кожев.—кожевенный.
корзин.—корзиночное.
крас.—красильное.
костом.—костомольный.
крахм.—крахмальный.
лѣсоп.—лѣсопильный.
мерлуш.—мерлушечный.
механ., механич.—механическій.
миткал.—миткалевая.
молот.—молотилка.
мѣдноп., мѣдно-пл.—мѣдноплавильный.
мѣднотяг.—мѣднотягальный.
мѣдно-шорн.—мѣдно-шорное.
овч., овчинн.—овчинный.
паров.-вагонн.—паровозо-вагонный.

бум.—бумажная.
бум.-оберт.—бумаго-оберточная.

пар. мельн.—паровая.
пес.-сах., песочно-сах.—песочно-сахарный.
пив., пивов.—пивоваренный.
пиво-мед.—пиво-медоваренный.
писчеб., писчебум.—писчебумажная.
порти.—портняжное.
рельсо-прок.—рельсо-прокатный.
салотоп.—салотопенный.
самопряд.—самопрялочное.
сап., сапожн.—сапожное.
сарпин.—сарпинная.
сах., сахар.; св.-сах., свеклос., свекло-сах., свеклосах., свекло-сах. пар.—сахарный, свекло-сахарный, свеклосахарный паровой.
селитр.—селитрянный.
син.—синильня.
синьков.—синьковое.
скипид.—скипидарный.
слес., слесари.—слесарное.
смол., смолян., смолокур.—смолокуренный.
смоло-скипид.—смоло-скипидарный.

солод.—солодовня.
спич., спичечн.—спичечная.
стол., столари.—столярное.
стекл.—стеклянный.
сукнов.—сукновальня.
сук., сукони.—суконная.
суконно-пряд.—суконнопрядильный.
тв.-бум.—тв.ацко-бумажная.
торф. произв.—торфяное производство.
фарф.—фарфоровый.
хим., химич.—химический.
хлопч.-б., хлопч.-бум.—хлопчато-бумажная.
череп., черепичн.—черепичный.
чуг., чуг.-лит., чугуно-литейн.—чугуно-литейный.
чуг.-жел.—чугуно-жельзный.
чуг.-пл., чуг.-плав., чугуноплав.—чугуноплавильный.
чугун. рудн.—чугунный рудникъ.
шерстоб.—шерстобитня.
шерстом.—шерстомойня.
шерсточ.—шерсточесальня.
экипажн.—экипажное.

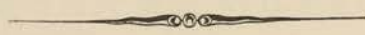

I.

ГУБЕРНІИ ПРІУРАЛЬСКОЙ ГРУППЫ.

ВЯТСКАЯ ГУБЕРНІЯ.

Распределение земель и населения по волостямъ.

№№ по порядку.	НАИМЕНОВАНИЕ ВОЛОСТЕЙ.	ВЪ СОСТАВЪ ВОЛОСТЕЙ:								ВЪ РАЙОНЪ ВОЛОСТЕЙ:								ВЪ ПРЕДЪЛАХЪ ВОЛОСТНОЙ ТЕРРИТОРИИ:				№№ по порядку.	
		Ч и с л о:				Н а с е л е н и е:			К о л и ч е с т в о з е м л и (в д е с я т и н а хъ):		К о л и ч е с т в о з е м л и (в д е с я т и н а хъ):				К о л и ч е с т в о з е м л и (в д е с я т и н а хъ):		Н а с е л е н и е:						
		сельскихъ обществъ.	общинъ.	селе- ный.	дво- ровъ.	по ревизіи (мужск. пола).	по семейнымъ спискамъ.		во владѣніи крестьянскихъ обществъ.		во владѣніи част- ныхъ лицъ.		удѣльной.		казенной.		остальной.		всей.	пахатной.	мужск. пола.		женск. пола.
							мужск. пола.	женск. пола.	всей.	пахатной.	всей.	пахатной.	всей.	пахатной.	всей.	пахатной.							
Яранскій уѣздъ.																							
1	Великорѣченская	4	4	17	680	1.909	2.333	2.555	6.059	5.714	3.813	11	—	—	—	—	3	—	9.875	5.725	2.352	2.565	1
2	Водоверская	11	11	120	2.072	6.516	7.015	7.824	24.885	17.537	12	9	—	—	—	—	320	235	25.217	17.781	7.060	7.888	2
3	Ернурская	12	12	65	1.825	4.775	6.182	6.250	27.252	14.567	130	—	—	—	—	—	90	82	27.472	14.649	6.219	6.299	3
4	Зубцовская	9	11	20	616	1.340	1.434	1.627	4.079	3.680	1.081	704	—	—	—	—	—	—	5.160	4.384	1.439	1.631	4
5	Ильинская	9	11	80	1.570	5.692	6.507	7.684	19.044	15.065	95	21	—	—	—	—	53	31	19.192	15.117	6.543	7.705	5
6	Ихтинская	1	1	8	260	648	741	780	2.153	1.575	40	40	—	—	—	—	8	—	2.201	1.615	747	787	6
7	Ихтальская	5	6	45	1.092	1.741	2.929	3.241	11.891	5.733	40	—	—	—	—	—	36	30	11.967	5.763	2.949	3.263	7
8	Кадамская	12	14	94	2.281	5.151	7.219	8.025	36.833	23.314	—	—	—	—	—	—	93	46	36.926	23.360	7.268	8.087	8
9	Кипанурская	21	22	202	2.974	8.912	9.181	10.455	61.051	46.729	630	256	—	—	—	—	228	211	61.909	47.196	9.230	10.512	9
10	Колянурская	7	7	62	1.124	3.693	3.404	3.789	20.824	20.015	—	—	—	—	—	—	36	30	20.860	20.045	3.414	3.808	10
11	Комаровская	11	26	123	2.189	5.145	6.807	7.652	43.023	20.954	—	—	1.271	903	—	—	158	129	44.452	21.986	6.848	7.698	11
12	Кукарская	5	5	28	873	3.377	4.014	4.241	7.481	4.853	13	—	—	—	—	—	180	66	7.674	4.919	4.136	4.308	12
13	Кундышская	11	11	164	3.112	6.501	8.228	9.807	38.561	30.641	—	—	—	—	—	—	179	152	38.740	30.793	8.271	9.870	13
14	Малопалайская	14	15	179	2.740	6.372	8.123	8.933	43.793	28.616	424	62	—	—	—	—	79	55	44.296	28.733	8.167	8.973	14
15	Малоцегловская	8	9	77	1.730	3.567	5.156	6.050	19.359	17.125	10	—	—	—	—	—	71	63	19.440	17.188	5.220	6.099	15
16	Николаевская	3	3	20	567	1.518	1.895	2.080	4.816	3.965	6.124	891	—	—	—	—	134	124	11.074	4.980	1.920	2.115	16
17	Пачинская	11	12	93	1.942	4.741	4.795	5.221	21.857	19.455	15	—	—	—	—	—	91	63	21.963	19.518	4.836	5.279	17
18	Петропавловская	6	6	41	697	2.636	2.666	2.898	9.676	8.043	—	—	—	—	—	—	37	24	9.713	8.067	2.675	2.910	18
19	Пибаевская	6	6	54	1.167	2.449	2.887	3.297	14.168	6.204	350	171	—	—	—	—	112	108	14.630	6.483	2.902	3.316	19
20	Пижанская	6	6	45	947	2.510	2.866	3.205	15.021	12.724	—	—	—	—	—	—	96	53	15.117	12.777	2.880	3.222	20
21	Пиштанская	14	53	64	1.117	3.175	3.267	3.627	11.982	10.149	837	215	—	—	—	—	—	—	12.819	10.364	3.270	3.631	21
22	Притыкинская	4	4	19	696	1.761	2.254	2.433	5.101	4.793	3.441	29	—	—	—	—	—	—	8.542	4.822	2.260	2.436	22
23	Сметаннинская	4	4	15	519	1.237	1.487	1.696	4.369	3.291	409	35	—	—	—	—	33	33	4.811	3.359	1.503	1.709	23
24	Тожсолнинская	22	22	126	2.295	7.254	7.081	7.436	43.351	41.863	868	649	—	—	—	—	178	155	44.397	42.667	7.115	7.466	24
25	Троицкая	3	4	76	1.072	2.943	3.754	4.484	12.488	10.559	6	—	—	—	—	—	71	66	12.565	10.625	3.767	4.499	25
26	Успенская	4	4	29	689	1.898	2.151	2.460	5.665	5.185	716	52	—	—	—	—	34	30	6.415	5.267	2.195	2.485	26
27	Цекѣвская	5	5	56	1.279	2.760	3.372	3.815	21.953	15.277	78	46	—	—	—	—	75	63	22.106	15.386	3.386	3.844	27
28	Шешурговская	9	9	67	1.258	2.776	3.735	3.860	14.837	14.374	1.102	194	—	—	—	—	109	30	16.048	14.598	3.829	3.980	28
29	Юкшумская	16	16	139	2.744	6.306	8.056	9.458	59.357	44.519	22	22	—	—	—	—	94	66	59.473	44.607	8.110	9.518	29
	Безъ означенія волостей	—	—	—	—	—	—	—	—	—	—	—	33.284	10.490	620.328	4.001	—	—	653.612	14.491	—	—	
	Итого	253	319	2.128	42.127	109.303	129.539	144.883	610.929	456.519	20.256	3.407	34.555	11.393	620.328	4.001	2.598	1.945	1.288.666	477.265	130.511	145.903	
Котельническій уѣздъ.																							
1	Батаевская	8	8	127	1.416	2.962	4.965	5.080	15.499	13.552	—	—	—	—	—	—	33	16	15.532	13.568	4.982	5.099	1

Распределение земель и населения по волостям.

№ по порядку.	НАИМЕНОВАНИЕ ВОЛОСТЕЙ.	ВЪ СОСТАВЪ ВОЛОСТЕЙ:										ВЪ РАЙОНЪ ВОЛОСТЕЙ:								ВЪ ПРЕДЪЛАХЪ ВОЛОСТНОЙ ТЕРРИТОРИИ:				№ по порядку.
		Ч и с л о:				Н а с е л е н и е:			К о л и ч е с т в о з е м л и (въ десятинахъ):			К о л и ч е с т в о з е м л и (въ десятинахъ):				К о л и ч е с т в о з е м л и (въ десятинахъ):		Н а с е л е н и е:						
		сельскихъ обществъ.	общинъ.	селе- ній.	дво- ровъ.	по ревизіи (мужск. пола).	по семейнымъ спискамъ.		во владѣніи крестьянскихъ обществъ.		во владѣніи част- ныхъ лицъ.		удѣльной.		казенной.		остальной.		всей.	пахатной.	мужск. пола.	женск. пола.		
							мужск. пола.	женск. пола.	всей.	пахатной.	всей.	пахатной.	всей.	пахатной.	всей.	пахатной.								
2	Вагинская	5	5	116	913	3.329	2.767	2.885	11.417	10.300	—	—	—	—	—	—	34	24	11.451	10.324	2.770	2.890	2	
3	Васильковская	5	5	84	830	2.424	2.723	3.149	24.163	10.065	—	—	—	—	—	—	114	72	24.277	10.137	2.744	3.171	3	
4	Гвоздевская	8	8	140	1.393	4.433	4.668	4.988	15.797	11.712	—	—	—	—	—	—	36	29	15.836	11.741	4.689	5.009	4	
5	Даровская	10	10	295	2.029	5.558	6.811	7.567	40.376	31.393	109	—	—	—	—	—	154	64	40.639	31.457	6.829	7.611	5	
6	Игумновская	9	9	200	1.402	4.791	4.684	4.784	20.694	13.359	—	—	—	—	—	—	111	32	20.805	13.391	4.697	4.803	6	
7	Казаковская	9	9	201	1.762	4.687	4.891	5.500	16.551	10.397	379	165	—	—	—	—	33	29	16.963	10.591	4.909	5.525	7	
8	Киселевская	7	7	144	1.110	4.334	4.647	4.906	22.920	19.740	3	—	—	—	—	—	86	25	23.009	19.765	4.667	4.917	8	
9	Ключевская	9	9	212	2.472	4.545	8.355	8.999	18.098	14.069	24	—	—	—	—	—	208	119	18.330	14.188	8.395	9.051	9	
10	Красавская	6	6	89	1.141	2.642	4.153	4.555	29.220	20.393	—	—	—	—	—	—	63	—	29.283	20.393	4.182	4.592	10	
11	Круглышская	8	8	164	1.485	4.753	4.962	5.547	22.307	18.620	9	—	—	—	—	—	40	13	22.356	18.633	4.989	5.579	11	
12	Медвѣдская	10	10	186	1.824	5.497	5.966	6.641	34.488	32.748	—	—	—	—	—	—	334	267	34.822	33.015	6.006	6.697	12	
13	Молосниковская	5	5	135	1.142	3.190	3.532	3.873	16.731	11.674	146	—	—	—	—	—	126	90	17.003	11.764	3.561	3.906	13	
14	Морозовская	3	3	70	715	1.764	2.160	2.357	11.360	5.885	791	15	—	—	—	—	—	—	12.151	5.900	2.169	2.366	14	
15	Петровская	5	5	115	832	2.385	2.540	2.775	15.973	8.836	17	—	—	—	—	—	40	3	16.030	8.839	2.559	2.790	15	
16	Пишнурская	11	11	139	2.194	4.797	7.001	7.750	21.674	19.462	356	—	—	—	—	—	112	96	22.142	19.558	7.037	7.798	16	
17	Рязановская	7	7	199	1.298	3.090	4.073	4.533	33.768	14.929	825	9	—	—	—	—	39	30	34.632	14.968	4.103	4.569	17	
18	Синцовская	6	6	113	1.103	2.844	3.575	3.966	30.632	5.800	—	—	—	—	—	—	58	—	30.690	5.800	3.599	3.989	18	
19	Смергинская	5	5	88	746	2.024	2.306	2.589	11.514	3.967	—	—	—	—	—	—	7	—	11.521	3.967	2.360	2.652	19	
20	Соболевская	4	4	107	745	2.448	2.588	2.758	10.956	7.427	2	2	—	—	—	—	33	30	10.991	7.459	2.607	2.769	20	
21	Сорвижская	9	9	122	1.423	3.639	3.541	4.182	27.593	22.859	—	—	—	—	—	—	93	26	27.686	22.885	3.562	4.215	21	
22	Сосновская	8	10	73	1.434	4.044	4.535	4.961	30.136	19.117	260	7	—	—	—	—	33	30	30.429	19.154	4.544	4.987	22	
23	Спасопреображенская	6	6	141	1.191	3.355	3.392	3.839	21.345	16.945	—	—	—	—	—	—	110	55	21.455	17.000	3.408	3.860	23	
24	Тороповская	12	12	257	2.079	5.455	5.453	4.727	26.091	24.643	—	—	—	—	—	—	175	100	26.266	24.743	5.501	4.791	24	
25	Шубенская	4	4	160	1.138	1.938	2.731	2.857	10.697	3.620	173	14	—	—	—	—	87	50	10.957	3.684	2.760	2.889	25	
	Безъ означенія волостей	—	—	—	—	—	—	—	—	—	—	—	3.055	454	425.560	1.235	—	—	428.615	1.689	—	—		
	Итого	179	181	3.677	33.837	90.928	107.019	115.768	540.000	371.512	3.097	212	3.055	454	425.560	1.235	2.159	1.200	973.871	374.613	107.629	116.525		
Слободской уѣздъ.																								
1	Вагинская	4	4	145	904	2.483	2.539	3.036	19.834	9.306	143	—	—	—	—	—	69	60	20.046	9.366	2.550	3.053	1	
2	Высоковская	2	2	32	236	930	993	1.142	4.624	2.326	—	—	—	—	—	—	132	62	4.756	2.388	1.010	1.154	2	
3	Георгиевская	4	4	227	1.297	3.015	3.599	4.325	27.782	9.632	500	—	—	—	—	—	271	243	28.553	9.875	3.677	4.425	3	
4	Главно-Холуницкая	2	2	2	866	2.035	2.485	2.746	323	—	208.800	—	—	—	—	—	—	—	209.123	—	2.537	2.812	4	
5	Жеребцовская	6	6	147	1.643	3.928	4.893	5.474	34.489	15.266	—	—	—	—	—	—	39	33	34.528	15.299	4.925	5.513	5	
6	Ильинская	6	6	143	1.226	3.376	3.770	3.970	29.842	6.277	392	37	—	—	—	—	35	33	30.269	6.347	3.804	4.001	6	
7	Кайгородская	7	7	98	969	2.955	3.203	3.376	14.540	6.535	11.924	—	—	—	—	—	76	47	26.540	6.582	3.236	3.409	7	
8	Кирсинская	4	4	19	585	1.464	1.374	1.568	2.855	1.020	—	—	—	—	—	—	—	—	2.855	1.020	1.405	1.588	8	

Распределение земель населенія по волостямъ.

№ № по порядку.	НАИМЕНОВАНИЕ ВОЛОСТЕЙ.	ВЪ СОСТАВЪ ВОЛОСТЕЙ:								ВЪ РАЙОНЪ ВОЛОСТЕЙ:								ВЪ ПРЕДЪЛАХЪ ВОЛОСТНОЙ ТЕРРИТОРИИ:				№ № по порядку.	
		Ч и л о :				Н а с е л е н і е :				К о л и ч е с т в о з е м л и (въ десятинахъ):		К о л и ч е с т в о з е м л и (въ десятинахъ):				К о л и ч е с т в о з е м л и (въ десятинахъ):		Н а с е л е н і е :					
		сельскихъ обществъ.	общинъ.	селе- ній.	дво- ровъ.	по ревизіи (мужск. пола).	по семейнымъ спискамъ.		во владѣніи крестьянскихъ обществъ.		во владѣніи част- ныхъ лицъ.		удѣльной.		казенной.		остальной.		всей.	пахатной.	мужск. пола.		женск. пола.
							мужск. пола.	женск. пола.	всей.	пахатной.	всей.	пахатной.	всей.	пахатной.	всей.	пахатной.							
9	Климковско-Боровская	1	2	1	323	248	893	956	566	—	—	—	—	—	—	—	—	566	—	912	983	9	
10	Косинская	4	5	77	975	2.768	3.532	3.928	26.362	12.810	433	70	—	—	—	—	138	123	26.933	13.003	3.651	4.030	10
11	Маракулинская	4	4	186	824	2.851	3.123	3.504	14.298	9.172	4.882	—	—	—	—	—	204	66	19.384	9.238	3.142	3.538	11
12	Мухинская	8	8	78	1.326	4.117	4.675	4.881	30.363	11.474	—	—	—	—	—	—	37	34	30.400	11.508	4.692	4.900	12
13	Островновская	6	6	170	1.663	4.298	5.883	6.392	36.665	27.270	30	—	—	—	—	—	210	117	36.905	27.387	5.904	6.415	13
14	Ракаловская	4	4	112	866	3.202	3.604	4.175	10.861	9.315	—	—	—	—	—	—	297	57	11.158	9.372	3.629	4.200	14
15	Рѣткинская	4	4	214	855	2.648	3.049	3.586	28.147	11.666	7	2	—	—	—	—	86	46	28.240	11.714	3.074	3.608	15
16	Сезеневская	8	8	175	1.926	5.155	6.308	7.023	48.138	29.616	265	3	—	—	—	—	345	249	48.748	29.868	6.572	7.347	16
17	Сочневская	4	4	194	840	2.773	3.105	3.498	13.269	6.853	—	—	—	—	—	—	113	49	13.382	6.902	3.118	3.518	17
18	Стуловская	6	6	146	1.368	3.779	4.041	4.664	18.582	8.272	561	1	—	—	—	—	67	60	19.210	8.333	4.059	4.675	18
19	Сунская	9	9	95	1.547	4.809	5.638	5.979	31.164	29.901	4	—	—	—	—	—	136	136	31.304	30.037	5.664	6.014	19
20	Трушниковская	7	7	72	542	1.846	1.961	2.043	6.218	4.028	—	—	—	—	—	—	66	39	6.284	4.067	1.970	2.054	20
21	Федосѣевская	4	4	68	756	2.492	2.537	2.728	25.961	8.186	—	—	—	—	—	—	303	167	26.264	8.353	2.558	2.753	21
22	Черно-Холуницкая	1	2	1	291	533	854	984	823	—	—	—	—	—	—	—	—	823	—	859	987	22	
23	Шепелевская	4	4	96	915	2.314	2.406	2.774	16.619	7.400	—	—	—	—	—	—	33	30	16.652	7.430	2.414	2.785	23
24	Ярославская	7	7	118	1.809	5.539	6.340	6.438	42.732	16.756	370	106	—	—	—	—	186	142	43.288	17.004	6.409	6.502	24
	Безъ означенія волостей	—	—	—	—	—	—	—	—	—	93	—	—	—	2.080.007	75	—	—	2.080.100	75	—	—	
	Итого	116	119	2.616	24.552	69.588	80.805	89.190	485.057	243.081	228404	219	—	—	2.080.007	75	2.843	1.793	2.796.311	245.168	81.771	90.264	
Орловскій уѣздъ.																							
1	Безсолинская	22	22	119	1.415	4.609	5.122	5.842	41.410	17.507	294	208	—	—	—	—	168	60	41.872	17.775	5.140	5.860	1
2	Верходворская	6	6	195	1.879	5.040	6.070	6.906	34.909	19.148	682	94	—	—	—	—	249	140	35.840	19.382	6.109	6.952	2
3	Верхошижемская	13	13	78	1.085	2.962	3.503	3.740	27.234	15.323	5	—	—	—	—	—	190	153	27.429	15.476	3.533	3.786	3
4	Голомидовская	10	10	72	1.251	2.969	3.357	3.615	15.985	6.580	—	—	—	—	—	—	34	30	16.019	6.610	3.366	3.624	4
5	Желтопесковская	12	12	64	890	2.968	2.918	3.242	18.915	15.954	299	136	—	—	—	—	4	—	19.218	16.090	2.928	3.257	5
6	Истобенская	8	8	67	1.120	2.503	2.913	3.281	9.685	2.694	—	—	—	—	—	—	82	28	9.767	2.722	2.924	3.300	6
7	Казаковская	8	8	187	1.050	2.417	2.945	3.295	12.965	8.368	464	—	—	—	—	—	38	28	13.467	8.396	2.970	3.322	7
8	Кожинская	11	11	74	1.035	2.732	3.217	3.695	12.409	10.210	409	—	—	—	—	—	136	85	12.954	10.295	3.242	3.719	8
9	Коврижская	13	13	163	1.582	3.904	4.470	4.957	36.830	13.438	47	2	—	—	—	—	69	66	36.946	13.506	4.490	4.985	9
10	Колковская	6	6	171	1.826	4.755	4.777	5.692	28.731	16.862	3	—	—	—	—	—	35	31	28.769	16.893	4.788	5.709	10
11	Левинская	16	16	137	2.155	5.640	5.511	6.193	40.453	18.251	—	—	—	—	—	—	35	10	40.488	18.261	5.526	6.206	11
12	Лѣсниковская	6	6	45	538	1.436	1.632	1.851	7.219	6.481	—	—	—	—	—	—	66	55	7.285	6.536	1.655	1.878	12
13	Навалихинская	14	14	117	1.495	4.300	5.087	5.211	30.164	17.322	26	—	—	—	—	—	147	68	30.337	17.390	5.156	5.280	13
14	Пинюжанская	6	6	130	834	1.750	2.506	2.822	4.716	4.258	—	—	—	—	—	—	70	—	4.786	4.258	2.514	2.833	14
15	Поломская	18	18	116	1.584	5.012	4.809	5.262	32.172	25.326	—	—	—	—	—	—	130	81	32.302	25.407	4.848	5.307	15
16	Посадская	15	15	149	1.537	3.943	4.265	4.610	12.405	11.032	232	—	—	—	—	—	201	201	12.838	11.233	4.283	4.634	16

Распределение земель населенія по волостямъ.

№№ по порядку.	НАИМЕНОВАНИЕ ВОЛОСТЕЙ.	ВЪ СОСТАВЪ ВОЛОСТЕЙ:								ВЪ РАЙОНЪ ВОЛОСТЕЙ:								ВЪ ПРЕДЪЛАХЪ ВОЛОСТНОЙ ТЕРРИТОРИИ:				№№ по порядку.	
		Ч и с л о:				Н а с е л е н і е:				К о л и ч е с т в о з е м л и (въ десятинахъ):				К о л и ч е с т в о з е м л и (въ десятинахъ):				Н а с е л е н і е:					
		сельскихъ обществъ.	общинъ.	селе- ній.	дво- ровъ.	по ревизіи (мужск. пола).	по семейнымъ спискамъ.		во владѣніи крестьянскихъ обществъ.		во владѣніи част- ныхъ лицъ.		удѣльной.		казенной.		остальной.		всей.	пахатной.	мужск. пола.		женск. пола.
							мужск. пола.	женск. пола.	всей.	пахатной.	всей.	пахатной.	всей.	пахатной.	всей.	пахатной.							
17	Рыбинская	15	15	86	1.361	3.275	3.901	4.234	9.422	8.062	686	364	—	—	—	—	99	55	10.207	8.481	3.919	4.252	17
18	Слудская	6	6	43	778	1.884	2.144	2.324	4.511	2.569	—	—	—	—	—	—	35	30	4.546	2.599	2.157	2.338	18
19	Смирновская	14	14	100	1.198	3.304	3.592	3.879	24.393	22.840	35	—	—	—	—	—	238	188	24.666	23.028	3.634	3.924	19
20	Спаская	8	8	85	978	2.169	2.363	2.742	16.581	9.439	—	—	—	—	—	—	34	30	16.615	9.469	2.371	2.752	20
21	Шалѣговская	10	2	85	1.110	2.404	2.774	3.449	9.767	8.588	—	—	—	—	—	—	72	63	9.839	8.651	2.792	3.468	21
22	Шараповская	9	9	153	1.475	3.397	4.063	4.480	28.596	11.651	50	—	—	—	—	—	38	30	28.684	11.681	4.082	4.506	22
23	Шиншинская	6	6	137	1.446	3.837	4.688	5.269	14.581	11.693	35	18	—	—	—	—	108	61	14.724	11.772	4.728	5.322	23
24	Ярковская	9	9	60	677	2.149	2.296	2.517	22.515	16.871	—	—	—	—	—	—	3	—	22.518	16.871	2.306	2.527	24
	Безъ означенія волостей	—	—	—	—	—	—	—	—	—	—	—	—	—	—	—	—	—	692.360	339	—	—	
	Итого	261	253	2.633	30.299	79.449	88.923	99.108	496.568	300.467	3.267	822	—	—	692.360	339	2.281	1.493	1.194.476	303.121	89.461	99.741	
	Глазовскій уѣздъ.																						
1	Балахнинская	5	5	37	795	2.223	2.509	2.865	17.113	15.505	—	—	—	—	—	—	—	—	17.113	15.505	2.509	2.865	1
2	Балезинская	5	5	31	671	2.024	2.752	2.894	18.398	12.660	401	3	—	—	—	—	125	119	18.924	12.782	2.779	2.925	2
3	Бисеровская	7	7	297	1.154	2.511	3.445	3.658	6.382	5.071	—	—	—	—	—	—	115	30	6.497	5.101	3.461	3.682	3
4	Быковская	11	11	63	1.490	4.416	5.151	5.402	36.924	24.263	—	—	—	—	—	—	144	28	37.068	24.291	5.164	5.425	4
5	Верхосунская	4	4	42	671	1.951	2.257	2.756	6.914	4.457	—	—	—	—	—	—	59	33	6.973	4.490	2.286	2.780	5
6	Воронинская	2	2	39	384	958	1.269	1.393	9.216	6.339	—	—	—	—	—	—	108	66	9.324	6.405	1.275	1.404	6
7	Вѣтошгинская	5	5	38	631	2.086	2.500	2.655	13.923	12.020	—	—	—	—	—	—	43	27	13.966	12.047	2.526	2.681	7
8	Глабановская	5	5	44	895	2.155	2.641	3.060	12.791	10.391	—	—	—	—	—	—	257	204	13.048	10.595	2.679	3.118	8
9	Гординская	4	4	185	700	1.417	1.932	2.090	6.047	5.085	16.384	—	—	—	—	—	33	9	22.464	5.094	1.942	2.111	9
10	Гвинская	5	5	53	610	1.735	2.819	2.762	14.611	8.322	349	25	—	—	—	—	7	—	14.967	8.347	2.840	2.779	10
11	Елганская	10	10	51	1.257	3.860	4.554	4.956	23.333	13.085	54	8	—	—	—	—	95	46	23.482	13.139	4.590	5.008	11
12	Залазинская	1	1	4	535	1.241	1.797	1.801	10.714	—	47.966	34	—	—	—	—	—	—	58.680	34	1.797	1.801	12
13	Игринская	5	5	48	838	2.101	3.393	3.398	13.509	13.509	18.789	107	—	—	—	—	132	110	32.430	13.726	3.406	3.431	13
14	Карсовайская	4	4	97	397	1.029	1.593	1.754	3.769	3.280	—	—	—	—	—	—	73	24	3.842	3.304	1.599	1.763	14
15	Кестымская	13	13	69	1.430	4.618	6.655	6.873	48.683	43.120	170	—	—	—	—	—	3	—	48.856	43.120	6.663	6.886	15
16	Ключевская	7	7	32	812	2.322	3.341	3.914	11.863	11.332	159	—	—	—	—	—	162	130	12.184	11.462	3.358	3.938	16
17	Кычановская	8	8	41	1.157	3.247	4.749	5.098	17.534	15.772	129	—	—	—	—	—	84	32	17.747	15.804	4.767	5.115	17
18	Леденцовская	10	10	90	1.721	4.551	5.641	6.704	43.960	38.530	13.000	—	—	—	—	—	485	84	57.445	38.614	5.703	6.771	18
19	Лековайская	23	23	55	1.290	4.562	5.860	6.092	37.909	13.005	288	75	—	—	—	—	172	116	38.369	13.196	5.880	6.117	19
20	Лекомская	6	6	90	1.372	3.885	4.386	4.916	28.535	17.649	57	—	—	—	—	—	302	155	28.894	17.804	4.445	4.974	20
21	Лынская	4	4	59	562	1.567	2.462	2.528	11.151	6.195	—	—	—	—	—	—	69	66	11.220	6.261	2.476	2.547	21
22	Люкская	6	6	45	638	2.189	3.206	3.277	19.833	12.892	—	—	—	—	—	—	66	39	19.899	12.931	3.213	3.288	22
23	Мухинская	7	7	50	1.058	2.388	3.303	3.608	11.274	9.013	8.219	12	—	—	—	—	103	33	19.596	9.058	3.543	3.846	23
24	Нижеуканская	7	7	30	948	3.497	4.232	4.528	28.893	26.597	163	—	—	—	—	—	276	205	29.332	26.802	4.264	4.566	24

Распределение земель населенія по волостямъ.

№№ по порядку.	НАИМЕНОВАНИЕ ВОЛОСТЕЙ.	ВЪ СОСТАВЪ ВОЛОСТЕЙ:								ВЪ РАЙОНЪ ВОЛОСТЕЙ:								ВЪ ПРЕДЪЛАХЪ ВОЛОСТНОЙ ТЕРРИТОРИИ:				№№ по порядку.	
		Ч и с л о:				Н а с е л е н и е:			К о л и ч е с т в о з е м л и (въ десятинахъ):		К о л и ч е с т в о з е м л и (въ десятинахъ):								К о л и ч е с т в о з е м л и (въ десятинахъ):		Н а с е л е н и е:		
		сельскихъ обществъ.	общинъ.	селе- ний.	дво- ровъ.	по ревизіи (мужск. пола).	по семейнымъ спискамъ.		во владѣніи крестьянскихъ обществъ.		во владѣніи част- ныхъ лицъ.		удѣльной.		казенной.		остальной.		всей.	пахатной.	мужск. пола.		женск. пола.
							мужск. пола.	женск. пола.	всей.	пахатной.	всей.	пахатной.	всей.	пахатной.	всей.	пахатной.	всей.	пахатной.					
25	Омутнинская	1	1	1	445	1.229	1.628	1.456	3.079	—	97.128	—	—	—	—	—	—	100.207	—	1.658	1.476	25	
26	Пермская	5	5	72	601	1.658	2.100	2.128	9.459	7.350	—	—	—	—	—	108	81	9.567	7.431	2.108	2.137	26	
27	Песковская	4	5	5	371	911	1.133	1.132	89	12	3.296	28	—	—	90.959	—	—	94.344	40	1.143	1.139	27	
28	Поломская	5	5	60	599	1.835	2.665	2.875	14.309	7.938	7.083	68	—	—	—	—	124	104	21.516	8.110	2.686	2.900	28
29	Понинская	9	9	88	1.523	4.462	6.079	5.951	57.890	46.312	165	—	—	—	—	—	38	—	58.093	46.312	6.112	5.988	29
30	Порѣзская	9	9	64	1.634	3.754	4.858	5.475	31.049	28.552	5.428	14	—	—	—	—	101	66	36.578	28.632	4.900	5.515	30
31	Пудемская	1	1	1	226	267	397	406	186	—	2.569	—	—	—	—	—	—	2.755	—	407	414	31	
32	Рыбаковская	9	9	61	1.762	4.345	4.944	5.613	43.245	25.234	12	—	—	—	—	—	33	33	43.290	25.267	4.976	5.661	32
33	Сюринская	9	9	73	1.071	2.590	4.616	4.916	7.774	7.369	—	—	—	—	—	—	—	7.774	7.369	4.616	4.916	33	
34	Тишинская	10	10	58	1.489	4.359	4.744	4.921	28.320	19.909	—	—	—	—	—	—	66	33	28.386	19.942	4.770	4.958	34
35	Тольенская	5	5	50	715	1.968	3.212	3.420	9.362	6.448	99	96	—	—	—	—	49	47	9.510	6.591	3.226	3.439	35
36	Унинская	7	7	57	1.383	3.777	4.816	5.328	37.439	29.358	6	—	—	—	—	—	45	33	37.490	29.391	4.841	5.369	36
37	Харинская	6	6	275	980	2.419	3.386	3.246	8.618	4.343	35.122	17	—	—	—	—	70	4	43.810	4.364	3.399	3.268	37
38	Юмская	12	12	78	1.631	4.715	6.506	7.203	45.847	45.067	158	46	—	—	—	—	250	134	46.255	45.247	6.506	7.203	38
39	Юрская	6	6	49	1.221	3.094	4.111	4.600	18.595	14.388	65	—	—	—	—	—	205	156	18.865	14.544	4.127	4.611	39
40	Юсовская	4	4	175	869	1.519	2.437	2.480	10.444	4.380	—	—	—	—	—	—	72	66	10.516	4.446	2.441	2.491	40
	Безъ означенія волостей	—	—	—	—	—	—	—	—	—	—	—	—	—	1.178.066	—	—	1.178.066	—	—	—	—	
	Итого	266	267	2.757	38.536	105.435	140.079	150.132	778.984	574.752	257.259	533	—	—	1.269.025	—	4.074	2.313	2.309.342	577.598	141.081	151.036	
Малмыжскій уѣздъ.																							
1	Арборская	11	12	27	1.796	4.602	5.767	5.720	30.553	14.754	173	173	—	—	—	—	—	30.726	14.927	5.776	5.728	1	
2	Бабинская	9	9	19	993	2.258	2.995	3.409	11.539	9.513	2.894	159	—	—	—	—	1	—	14.434	9.672	3.001	3.416	2
3	Большепорѣзская	15	16	44	1.255	2.565	4.032	4.433	24.643	14.929	8.944	140	639	16	—	—	36	33	34.262	15.118	4.167	4.557	3
4	Большеучинская	8	8	39	1.563	3.350	4.459	4.801	24.399	11.889	3.578	31	—	—	—	—	—	27.977	11.920	4.485	4.839	4	
5	Большешабанская	11	11	18	704	1.887	2.136	2.184	10.675	3.646	721	4	—	—	—	—	114	93	11.510	3.743	2.136	2.184	5
6	Вавожская	10	10	40	1.086	2.752	3.772	4.142	30.489	12.425	372	138	—	—	—	—	9	—	30.870	12.563	3.772	4.142	6
7	Вихаревская	14	14	49	1.366	3.147	4.620	5.074	33.730	27.093	4.134	20	—	—	—	—	69	23	37.933	27.136	4.620	5.074	7
8	Волипельгинская	11	11	61	2.078	5.196	6.468	7.049	57.107	30.234	3.423	10	—	—	—	—	215	198	60.745	30.442	6.504	7.083	8
9	Кильмезская	13	13	25	855	2.313	2.928	3.202	11.042	5.296	56	—	—	—	—	—	—	—	11.098	5.296	2.971	3.229	9
10	Кошкинская	4	4	11	1.458	3.581	4.344	4.042	14.816	8.058	8	—	—	—	—	—	—	—	14.824	8.058	4.419	4.044	10
11	Кырчимъ-Копкинская	10	10	45	851	1.922	2.803	3.108	26.320	21.674	16	—	—	—	—	—	120	—	26.456	21.674	2.841	3.139	11
12	Малорожгинская	25	25	39	2.032	4.522	5.744	6.403	24.358	18.716	2.024	27	358	—	—	—	212	180	26.952	18.923	5.774	6.451	12
13	Мериновская	11	11	30	1.669	4.091	4.898	5.326	23.842	15.007	—	—	—	—	—	—	57	45	23.899	15.052	4.918	5.346	13
14	Нижнечетаевская	8	8	10	1.335	3.431	4.162	4.287	16.868	13.939	1	—	—	—	—	—	34	30	16.903	13.969	4.170	4.292	14
15	Рыбноватажская	7	7	18	469	1.040	1.439	1.503	12.585	8.974	—	—	—	—	—	—	—	—	12.585	8.974	1.443	1.507	15
16	Савальская	5	5	5	352	798	1.002	1.219	3.160	2.721	9.519	1.341	—	—	—	—	72	50	12.751	4.112	1.076	1.261	16

Распределение земель и населения по волостямъ.

№ по порядку.	НАИМЕНОВАНИЕ ВОЛОСТЕЙ.	ВЪ СОСТАВЪ ВОЛОСТЕЙ:								ВЪ РАЙОНЪ ВОЛОСТЕЙ:								ВЪ ПРЕДЪЛАХЪ ВОЛОСТНОЙ ТЕРРИТОРИИ:				№ по порядку.	
		Ч и с л о:				Н а с е л е н и е:			К о л и ч е с т в о з е м л и (въ десятинахъ):		К о л и ч е с т в о з е м л и (въ десятинахъ):				К о л и ч е с т в о з е м л и (въ десятинахъ):		Н а с е л е н и е:						
		сельскихъ обществъ.	общинъ.	селе- ній.	дво- ровъ.	по ревизии (мужск. пола).	по семейнымъ спискамъ.		во владѣннхъ крестьянскихъ обществахъ.		во владѣннхъ част- ныхъ лицъ.		удѣльной.		казенной.		остальной.		всей.	пахатной.	мужск. пола.		женск. пола.
							мужск. пола.	женск. пола.	всей.	пахатной.	всей.	пахатной.	всей.	пахатной.	всей.	пахатной.							
17	Сардыбашская	6	6	22	806	2.549	2.937	3.034	21.111	8.939	—	—	—	—	—	—	—	—	21.111	8.939	2.937	3.034	17
18	Селтинская	19	1	86	1.856	3.856	6.001	6.615	46.768	16.048	1.070	45	—	—	—	—	78	61	47.916	16.154	6.044	6.655	18
19	Сизнерская	8	8	23	1.432	4.077	4.686	4.796	31.888	15.283	—	—	—	—	—	—	37	30	31.925	15.313	4.700	4.814	19
20	Старобурецкая	2	2	2	281	658	834	845	2.633	1.974	10.924	544	—	—	—	—	36	33	13.593	2.551	845	860	20
21	Старотрыкская	11	11	39	1.828	3.961	5.247	5.853	42.135	19.528	244	—	—	—	—	—	203	187	42.582	19.715	5.328	5.905	21
22	Сюмсинская	8	8	56	1.209	2.281	3.698	4.274	17.771	12.609	10	—	—	—	—	—	76	63	17.857	12.672	3.729	4.290	22
23	Увату克林ская	9	9	62	1.297	3.112	4.165	4.432	27.310	20.487	195	—	—	—	—	—	8	—	27.513	20.487	4.198	4.464	23
24	Узинская	16	1	53	1.287	2.518	4.303	4.491	25.623	13.975	40	—	—	—	—	—	59	33	25.722	14.008	4.326	4.522	24
25	Усадская	15	15	23	1.896	4.675	5.446	5.921	17.387	13.747	—	—	—	—	—	—	4	—	17.391	13.747	5.466	5.951	25
26	Шудинская	8	8	25	1.210	2.457	3.499	3.726	17.203	10.592	—	—	507	489	—	—	6	—	17.716	11.081	3.505	3.733	26
27	Янголовская	4	4	8	1.006	3.138	3.433	3.761	15.154	12.077	4	—	—	—	—	—	—	—	15.158	12.077	3.435	3.761	27
	Безъ означенія волостей	—	—	—	—	—	—	—	—	—	—	—	—	—	922.814	1.067	—	—	922.814	1.067	—	—	
	Итого	278	247	879	33.970	80.737	105.818	113.650	621.109	364.127	48.350	2.632	1.504	505	922.814	1.067	1.446	1.059	1.595.223	369.390	106.586	114.281	
Вятскій уѣздъ.																							
1	Вожгальская	6	6	94	1.326	3.579	3.958	4.142	26.673	24.108	—	—	—	—	—	—	72	63	26.745	24.171	4.007	4.184	1
2	Вязовская	6	6	154	1.700	4.515	5.009	5.486	28.944	20.681	541	—	—	—	—	—	295	60	29.780	20.741	5.041	5.522	2
3	Кстининская	8	8	149	1.398	3.991	4.277	4.789	17.783	8.065	1.133	26	—	—	—	—	3	—	18.919	8.091	4.299	4.810	3
4	Куменская	6	6	70	1.279	3.595	3.426	3.919	22.684	16.036	543	51	—	—	—	—	33	30	23.260	16.117	3.451	3.951	4
5	Нагорская	9	9	89	1.430	4.491	4.489	4.835	32.191	22.477	—	—	—	—	—	—	93	63	32.284	22.540	4.527	4.865	5
6	Пальничная	6	6	74	1.179	3.366	3.530	3.946	22.412	19.954	3	—	—	—	—	—	66	52	22.481	20.006	3.558	3.980	6
7	Пасѣговская	6	6	84	802	2.216	2.213	2.612	6.873	6.781	258	40	—	—	—	—	134	63	7.265	6.884	2.243	2.637	7
8	Пластининская	8	8	160	1.538	4.046	4.401	4.996	14.266	13.418	2.345	130	—	—	—	—	576	36	17.187	13.584	4.559	5.175	8
9	Поломская	6	6	71	1.262	3.525	3.845	4.223	24.233	12.790	351	4	—	—	—	—	27	16	24.611	12.810	3.868	4.247	9
10	Рохинская	6	6	123	1.242	3.389	3.867	4.262	21.444	16.246	136	—	—	—	—	—	86	60	21.666	16.306	3.901	4.304	10
11	Салтыковская	9	9	182	2.004	5.538	6.324	7.074	33.426	17.320	411	80	—	—	—	—	463	118	34.300	17.518	6.393	7.159	11
12	Селезеневская	6	6	101	1.386	3.952	4.488	5.121	28.832	17.222	69	4	—	—	—	—	155	123	29.056	17.349	4.518	5.161	12
13	Сулаевская	6	6	67	1.196	3.519	3.713	3.956	25.219	12.626	—	—	—	—	—	—	33	30	25.252	12.656	3.718	3.969	13
14	Троицкая	6	6	137	1.700	4.287	4.762	5.107	14.756	10.795	384	—	—	—	—	—	314	19	15.454	10.814	4.772	5.420	14
15	Филиповская	6	6	67	1.067	3.309	3.415	3.618	20.352	13.104	996	622	—	—	—	—	37	30	21.385	13.756	3.428	3.636	15
16	Щербининская	6	6	75	695	1.995	1.973	2.280	9.437	5.210	598	—	—	—	—	—	153	24	10.188	5.234	1.986	2.287	16
17	Югринская	7	7	110	1.404	3.756	3.989	4.445	22.508	18.312	40	1	—	—	—	—	69	33	22.617	18.346	3.997	4.454	17
18	Якимовагинская	6	6	95	1.193	3.483	3.754	4.062	26.677	11.127	234	2	—	—	—	—	109	60	27.020	11.189	3.820	4.120	18

Распределение земель населенія по волостямъ.

№ по порядку.	НАИМЕНОВАНИЕ ВОЛОСТЕЙ.	ВЪ СОСТАВЪ ВОЛОСТЕЙ:								ВЪ РАЙОНЪ ВОЛОСТЕЙ:								ВЪ ПРЕДЪЛАХЪ ВОЛОСТНОЙ ТЕРРИТОРИИ:				№ по порядку.		
		Ч и л о :				Н а с е л е н и е :			К о л и ч е с т в о з е м л и (въ десятинахъ):		К о л и ч е с т в о з е м л и (въ десятинахъ):				К о л и ч е с т в о з е м л и (въ десятинахъ):		Н а с е л е н и е :							
		сельскихъ обществъ.	общинъ.	селе- ній.	Дво- ровъ.	по ревизіи (мужск. пола).	по семейнымъ спискамъ.		во владѣніи крестьянскихъ обществъ.		во владѣніи част- ныхъ лицъ.		удѣльной.		казенной.		остальной.		всей.	пахатной.	мужск. пола.		женск. пола.	
							мужск. пола.	женск. пола.	всей.	пахатной.	всей.	пахатной.	всей.	пахатной.	всей.	пахатной.								
19	Якшинская	6	6	71	1.023	3.129	3.246	3.720	22.694	11.737	—	—	—	—	—	—	225	—	22.919	11.737	3.255	3.736	19	
	Безъ означенія волостей	—	—	—	—	—	—	—	—	—	—	—	—	99.718	30	—	—	99.718	30	—	—	—	—	
	Итого	125	125	1.973	24.824	69.681	74.679	82.893	421.404	278.009	8.042	960	—	—	99.718	30	2.943	880	532.107	279.879	75.341	83.617		
	Нолинскій уѣздъ.																							
1	Александровская	5	5	37	513	1.815	1.828	1.917	7.609	5.036	—	—	4	—	—	—	8	—	7.621	5.036	1.838	1.926	1	
2	Барановская	7	7	39	1.228	3.718	3.667	4.169	18.932	16.883	—	—	—	—	—	—	11	—	18.943	16.883	3.698	4.199	2	
3	Богородская	9	9	47	1.261	3.578	3.834	4.110	25.288	23.272	—	—	—	—	37	—	43	34	25.368	23.306	3.854	4.129	3	
4	Большеситминская	6	6	76	1.292	3.585	3.889	4.424	21.831	15.010	—	—	—	—	—	—	117	19	21.948	15.029	3.903	4.449	4	
5	Буйская	8	8	136	1.828	4.517	4.691	5.608	20.326	15.848	—	—	—	—	—	—	82	55	20.408	15.903	4.735	5.649	5	
6	Бурмакинская	8	8	49	1.484	3.809	4.145	4.639	23.906	21.012	14	—	—	—	—	—	6	—	23.926	21.012	4.165	4.658	6	
7	Васильевская	5	5	28	690	2.287	2.416	2.941	12.424	10.356	—	—	—	—	73	54	45	34	12.542	10.444	2.444	2.974	7	
8	Верхосунская	8	8	115	1.716	4.510	4.716	5.626	29.786	25.900	—	—	—	—	—	—	36	30	29.822	25.930	4.751	5.662	8	
9	Ворсицкая	7	7	50	1.225	3.221	3.382	3.939	19.723	18.129	—	—	—	—	—	—	40	30	19.763	18.159	3.400	3.957	9	
10	Дворищенская	6	6	74	1.120	2.993	3.257	3.715	19.025	15.343	—	—	—	—	—	—	38	30	19.063	15.373	3.274	3.736	10	
11	Екатериненская	8	8	89	1.262	3.481	3.905	4.291	21.615	18.422	—	—	—	—	—	—	33	30	21.648	18.452	3.923	4.322	11	
12	Зыковская	6	7	73	1.228	3.157	3.493	4.130	20.632	15.750	—	—	37	18	—	—	82	60	20.751	15.828	3.523	4.167	12	
13	Ильинская	4	5	29	723	1.835	1.986	2.244	11.381	10.112	—	—	—	—	—	—	37	34	11.418	10.146	2.000	2.263	13	
14	Кырчанская	10	10	64	1.293	3.440	3.784	4.197	16.294	14.485	1	—	—	—	—	—	45	33	16.340	14.518	3.818	4.233	14	
15	Лугсунская	4	4	24	1.059	2.453	2.876	3.318	19.393	7.777	—	—	—	—	—	—	46	—	19.439	7.777	2.883	3.329	15	
16	Мальбанская	8	8	54	1.695	4.032	4.378	5.046	26.099	21.823	—	—	—	—	—	—	2	—	26.101	21.823	4.390	5.062	16	
17	Нѣмская	5	5	43	1.219	2.849	2.921	3.391	19.354	15.929	29	—	—	—	6.649	—	35	33	26.067	15.962	2.954	3.420	17	
18	Пугинская	6	6	49	1.185	3.132	3.093	3.811	16.662	13.320	—	—	—	—	—	—	—	—	16.662	13.320	3.093	3.811	18	
19	Семериговская	10	10	65	1.007	3.285	3.412	3.891	18.403	14.843	1	—	—	—	4	—	9	1	18.417	14.844	3.427	3.913	19	
20	Сунская	10	10	56	1.154	3.279	3.159	3.522	17.659	15.122	—	—	—	—	—	—	39	30	17.698	15.152	3.183	3.537	20	
21	Талоключинская	6	6	36	1.064	2.526	2.695	3.168	11.233	9.565	39	—	—	—	1.836	—	49	32	13.157	9.597	2.718	3.193	21	
22	Таранковская	10	10	97	1.798	5.242	5.007	6.041	34.880	30.877	—	—	—	—	—	—	72	62	34.952	30.939	5.030	6.067	22	
23	Тумановская	10	10	52	1.474	3.854	4.085	4.641	31.315	20.067	—	—	—	—	—	—	89	66	31.404	20.133	4.107	4.662	23	
24	Чертищевская	9	9	141	1.594	4.301	4.758	5.131	30.373	24.062	1	—	—	—	—	—	171	123	30.545	24.185	4.781	5.160	24	
	Безъ означенія волостей	—	—	—	—	—	—	—	—	—	—	—	—	31.485	1.062	—	—	31.485	1.062	—	—	—	—	
	Итого	175	177	1.523	30.112	80.899	85.377	97.910	494.143	398.943	85	—	41	18	40.084	1.116	1.135	736	535.488	400.813	85.892	98.478		

*) Сверхъ того имѣется владѣльческая земля въ волостяхъ: Буйской, Верхосунской, Дворищенской, Екатериненской и Сунской, но количество менѣе 1 десятины въ общей сложности. Волости и важнѣйшія селенія Евр. Россіи вып. VI.

Распределение земель и населения по волостям.

№ по порядку.	НАИМЕНОВАНИЕ ВОЛОСТЕЙ.	ВЪ СОСТАВЪ ВОЛОСТЕЙ:								ВЪ РАЙОНЪ ВОЛОСТЕЙ:								ВЪ ПРЕДЪЛАХЪ ВОЛОСТНОЙ ТЕРРИТОРИИ:				№ по порядку.	
		Ч и л о :				Н а с е л е н и е :				К о л и ч е с т в о з е м л и (въ десятинахъ):		К о л и ч е с т в о з е м л и (въ десятинахъ):				К о л и ч е с т в о з е м л и (въ десятинахъ):		Н а с е л е н и е :					
		сельскихъ обществъ.	общинъ.	селе- ній.	дво- ровъ.	по ревизіи (мужск. пола).	по семейнымъ спискамъ.		во владѣніи крестьянскихъ обществъ.		во владѣніи част- ныхъ лицъ.		удѣльной.		казенной.		остальной.		всей.	пахатной.	мужск. пола.		женск. пола.
							мужск. пола.	женск. пола.	всей.	пахатной.	всей.	пахатной.	всей.	пахатной.	всей.	пахатной.							
Уржумскій уѣздъ.																							
1	Больше-Шурминская	37	37	90	1.507	3.952	5.268	5.979	36.403	20.908	1.558	—	—	—	2.315	131	21	—	40.297	21.039	5.286	5.997	1
2	Ексѣйская	6	6	51	762	2.105	2.338	2.506	15.097	10.275	36	—	—	—	29	28	33	24	15.195	10.327	2.409	2.573	2
3	Ирмучашская	11	11	92	2.379	4.958	7.036	7.865	47.194	29.184	574	225	218	131	3.242	107	247	223	51.475	29.870	7.113	7.959	3
4	Кичминская	17	17	133	1.855	7.377	6.445	6.691	35.386	30.193	—	—	—	—	—	—	11	—	35.397	30.193	6.468	6.713	4
5	Кокшинская	14	14	84	1.291	4.847	5.023	5.721	25.728	21.343	371	8	—	—	—	—	72	34	26.171	21.385	5.052	5.764	5
6	Конганурская	12	12	105	1.811	4.331	5.915	6.577	38.754	25.614	172	—	—	—	4.576	96	79	61	43.581	25.771	5.955	6.618	6
7	Корак-Солинская	7	7	90	1.587	3.636	5.058	5.463	32.995	21.473	119	47	—	—	5.262	103	108	94	38.484	21.717	5.094	5.515	7
8	Кужнурская	12	12	88	1.246	4.542	4.614	4.809	28.625	23.149	18	—	—	—	68	47	8	—	28.719	23.196	4.628	4.830	8
9	Кузнецовская	11	11	96	1.853	3.999	5.775	6.580	34.781	24.772	725	60	54	29	3.015	201	125	73	38.700	25.135	5.817	6.631	9
10	Кукнурская	12	12	131	1.638	4.935	5.236	5.983	32.254	24.533	17	—	—	—	—	—	51	30	32.322	24.563	5.256	6.009	10
11	Лебяжская	10	10	109	1.281	4.249	4.252	4.837	14.140	11.910	53	12	3.169	1	—	—	102	90	17.464	12.013	4.286	4.875	11
12	Мазарская	20	23	112	3.583	7.612	10.311	11.602	61.689	38.456	25.287	827	330	254	140	123	47	33	87.493	39.693	10.391	11.678	12
13	Пилинская	32	32	89	2.385	5.423	7.397	8.714	39.786	29.409	5.637	319	1.351	880	4.569	759	71	66	51.414	31.433	7.464	8.785	13
14	Рождественская	8	8	70	948	2.955	2.911	3.250	16.401	11.656	—	—	—	—	—	—	77	35	16.478	11.691	2.945	3.282	14
15	Сендинская	20	22	65	1.597	3.061	5.271	6.019	38.381	22.759	6.488	78	2.127	1.334	33.485	23	19	—	80.500	24.194	5.552	6.294	15
16	Сердежская	13	13	76	2.254	5.956	6.642	7.916	39.734	24.290	1	—	—	—	—	—	16	—	39.751	24.290	6.684	7.960	16
17	Сернурская	8	8	92	1.639	4.209	5.101	5.739	29.529	23.062	132	107	—	—	41	33	160	140	29.862	23.342	5.120	5.767	17
18	Теребиловская	34	34	81	1.955	5.788	6.172	7.159	30.562	20.218	1.987	658	31	31	111.359	38	516	260	144.455	21.205	6.198	7.189	18
19	Турекская	12	12	83	2.658	4.838	8.102	9.036	52.190	24.954	697	234	—	—	18.290	36	11	—	71.188	25.224	8.169	9.105	19
20	Шурминская	3	3	3	406	1.387	1.534	1.686	2.068	313	36.095	60	—	—	—	—	—	—	38.163	373	1.670	1.833	20
	Безъ означенія волостей	—	—	—	—	—	—	—	—	—	—	—	8.724	4.292	114.901	—	—	—	123.625	4.292	—	—	
	Итого	299	304	1.740	34.635	90.160	110.401	124.132	651.697	438.471	79.967	2.635	16.004	6.952	301.292	1.725	1.774	1.163	1.050.734	450.946	111.557	125.377	
Сарапульскій уѣздъ.																							
1	Агрызская	3	3	6	668	1.809	3.298	3.326	9.326	3.502	—	—	—	—	—	—	—	—	9.326	3.502	3.298	3.326	1
2	Арзамасовская	11	25	23	1.245	3.368	3.967	4.404	14.474	12.990	2.522	1.376	8.112	1.376	—	—	72	63	25.180	15.805	4.025	4.456	2
3	Большенорьинская	3	3	12	539	1.206	1.580	1.725	11.314	9.940	214	212	—	—	—	—	2	—	11.530	10.152	1.618	1.752	3
4	Большепургинская	7	7	34	562	1.409	2.418	2.578	15.870	7.105	—	—	—	—	—	—	3	—	15.873	7.105	2.428	2.587	4
5	Бурановская	10	11	28	1.419	3.956	4.467	4.791	35.597	29.126	—	—	65	55	—	—	9	—	35.671	29.181	4.485	4.808	5
6	Вотгинская	4	4	1	2.850	4.825	8.098	8.107	2.524	—	25	—	—	—	126	—	—	—	2.675	—	8.460	8.512	6
7	Галановская	16	18	18	1.185	3.472	4.048	4.460	14.641	13.097	—	—	9.454	5.453	—	—	99	92	24.194	18.642	4.077	4.480	7
8	Гольянская	8	9	18	1.158	3.079	3.293	3.610	22.051	18.634	5	—	576	522	—	—	7	—	22.639	19.156	3.318	3.633	8
9	Дебесская	12	13	43	1.100	2.145	3.728	3.897	21.401	12.817	569	406	—	—	4	—	33	8	22.007	13.231	3.805	3.926	9
10	Завьяловская	19	23	32	1.288	3.584	4.064	4.475	29.675	21.300	43	10	297	205	—	—	30	30	30.045	21.545	4.085	4.496	10

Распределение земель и населения по волостям.

№ по порядку.	НАИМЕНОВАНИЕ ВОЛОСТЕЙ.	ВЪ СОСТАВЪ ВОЛОСТЕЙ:																				
		Ч и е л о:				Н а с е л е н и е:			К о л и ч е с т в о з е м л и (въ десятинахъ):													
		сельскихъ обществъ.	общинъ.	селе- ній.	дво- ровъ.	по ревизіи (мужск. пола).	по семейнымъ спискамъ.		во владѣніи крестьянскихъ обществъ.		всей.	пахатной.										
							мужск. пола.	женск. пола.	всей.	пахатной.												
11	Зюзинская	5	6	27	789	1.611	2.669	2.883	10.101	9.709	—	—	—	—	2	—	10.103	9.709	2.679	2.900	11	
12	Ижевско-Зарѣчная	5	5	1	1.495	4.603	4.640	5.222	8.740	613	5	—	—	—	17	—	8.762	613	4.746	5.324	12	
13	Ижевско-Нагорная	10	12	9	2.408	6.317	6.160	6.299	12.758	2.324	50	—	—	—	11	—	12.819	2.324	6.834	6.914	13	
14	Исенбаевская	7	15	9	999	2.278	3.087	2.959	23.943	9.579	—	—	—	—	—	—	23.943	9.579	3.087	2.959	14	
15	Юльская	9	10	16	790	1.683	2.218	2.410	11.949	11.250	—	—	2.200	2.200	—	—	14.158	13.450	2.235	2.424	15	
16	Каракулинская	9	9	10	1.191	3.337	3.547	3.755	11.974	10.533	—	—	1.718	884	—	—	14.025	11.726	3.576	3.792	16	
17	Кіясовская	8	9	16	1.146	2.640	3.325	3.763	21.456	18.190	2.013	457	20	18	—	—	23.684	18.851	3.404	3.843	17	
18	Козловская	11	11	22	990	2.847	3.125	3.263	12.987	12.196	—	—	7.466	5.618	—	—	20.501	17.848	3.162	3.294	18	
19	Липовская	10	21	19	992	2.065	2.630	2.753	12.167	10.451	—	—	10	10	—	—	12.180	10.461	2.672	2.795	19	
20	Люкская	6	6	8	401	850	1.288	1.392	7.897	5.063	—	—	—	—	—	—	7.898	5.063	1.298	1.403	20	
21	Мазунинская	6	6	13	1.094	2.915	3.170	3.345	14.537	12.697	—	—	6.101	2.886	—	—	20.707	15.646	3.182	3.359	21	
22	Мостовинская	12	22	23	1.803	4.670	5.147	5.388	21.294	18.913	6	2	17.565	11.568	—	—	39.050	30.653	5.185	5.436	22	
23	Нечкинская	4	4	18	943	2.671	2.689	2.814	10.846	9.674	—	—	6.172	3.100	—	—	17.053	12.804	2.710	2.836	23	
24	Нылгижикъинская	12	12	43	1.318	3.234	4.193	4.520	32.194	25.672	—	—	—	—	—	—	32.238	25.705	4.214	4.520	24	
25	Перевозинская	10	11	18	1.130	2.596	3.555	3.539	14.881	12.464	1.001	390	1.457	496	—	—	17.349	13.350	3.584	3.575	25	
26	Петропавловская	9	13	52	1.428	2.577	3.723	4.129	18.931	14.424	101	94	607	18	—	—	19.712	14.602	3.732	4.146	26	
27	Полозовская	6	24	12	1.026	1.978	2.620	2.911	14.058	11.774	9	—	19	19	—	—	14.089	11.793	2.648	2.946	27	
28	Пургинская	4	4	15	628	1.572	1.851	1.919	12.390	9.759	1.286	1.005	—	—	—	—	13.682	10.764	1.899	1.965	28	
29	Сарапульская	13	17	31	1.413	3.903	4.546	4.587	17.617	16.152	51	—	7.909	5.744	—	—	25.610	21.926	4.824	4.845	29	
30	Свѣтлянская	10	15	14	888	1.975	2.250	2.522	13.324	12.014	41	—	2	2	—	—	13.367	12.016	2.279	2.544	30	
31	Сосновская	13	14	34	902	2.788	3.903	4.079	34.019	22.423	73	5	—	—	—	—	34.109	22.428	3.916	4.093	31	
32	Старовеньинская	7	8	18	895	2.087	2.747	2.863	18.954	10.970	206	62	—	—	—	—	19.166	11.032	2.774	2.893	32	
33	Тойкинская	8	8	21	1.187	2.663	3.073	3.442	27.271	21.296	—	—	—	—	—	—	27.282	21.296	3.082	3.459	33	
34	Тыловайская	5	5	26	502	1.026	1.725	1.799	11.958	4.960	—	—	—	—	—	—	11.958	4.960	1.725	1.799	34	
35	Чегандинская	13	13	19	1.773	4.400	4.889	5.375	20.348	17.101	500	—	7.818	3.840	—	—	28.810	21.070	4.927	5.398	35	
36	Чутырская	9	10	26	538	1.301	2.126	2.232	9.668	7.723	—	—	—	—	—	—	9.898	7.843	2.146	2.250	36	
37	Шарканская	16	17	46	1.573	4.214	5.917	6.363	45.378	36.289	126	—	—	—	—	—	45.715	36.357	5.943	6.400	37	
38	Юринская	10	21	24	1.362	3.305	3.711	4.216	20.869	19.171	145	84	4.255	3.420	—	—	25.442	22.808	3.733	4.242	38	
39	Якшурь-Бодьинская	9	9	28	685	1.451	2.342	2.462	12.282	10.524	—	—	—	—	—	—	12.347	10.547	2.367	2.494	39	
	Безъ означенія волостей	—	—	—	—	—	—	—	—	—	—	—	—	—	415 339	5.172 *)	133.558	18	548897	5.190	—	—
	Итого	349	453	833	44.003	108.410	135.827	144.577	631.664	512.419	8.991	4.103	81.823	47.434	415.469	5.172	135.747	1.605	1.323.694	570.733	138.162	146824
Елабужскій уѣздъ.																						
1	Александровская	12	12	22	809	1.806	2.417	2.641	12.620	11.912	26	—	—	—	—	—	12.666	11.932	2.430	2.652	1	
2	Асановская	13	13	52	2.182	4.935	6.855	6.873	39.281	26.839	4.455	38	—	—	—	—	43.783	26.910	7.033	6.959	2	
3	Бемышевская	2	2	3	410	823	1.157	1.283	4.442	3.311	15.714	5	—	—	—	—	20.156	3.316	1.192	1.312	3	

№ по порядку.	НАИМЕНОВАНИЕ ВОЛОСТЕЙ.	ВЪ РАЙОНѢ ВОЛОСТЕЙ:										ВЪ ПРЕДѢЛАХЪ ВОЛОСТНОЙ ТЕРРИТОРИИ:									
		К о л и ч е с т в о з е м л и (въ десятинахъ):										К о л и ч е с т в о з е м л и (въ десятинахъ):		Н а с е л е н и е:							
		во владѣніи част- ныхъ лицъ.		удѣльной.		казенной.		остальной.		всей.	пахатной.	всей.	пахатной.	мужск. пола.	женск. пола.						
		всей.	пахатной.	всей.	пахат- ной.	всей.	пахат- ной.	всей.	пахат- ной.												
11	Зюзинская	—	—	—	—	—	—	—	—	—	2	—	10.103	9.709	2.679	2.900	11				
12	Ижевско-Зарѣчная	5	—	—	—	—	—	—	—	—	17	—	8.762	613	4.746	5.324	12				
13	Ижевско-Нагорная	50	—	—	—	—	—	—	—	—	11	—	12.819	2.324	6.834	6.914	13				
14	Исенбаевская	—	—	—	—	—	—	—	—	—	—	—	23.943	9.579	3.087	2.959	14				
15	Юльская	—	—	2.200	2.200	—	—	—	—	—	9	—	14.158	13.450	2.235	2.424	15				
16	Каракулинская	—	—	1.718	884	—	—	—	—	—	333	309	14.025	11.726	3.576	3.792	16				
17	Кіясовская	2.013	457	20	18	—	—	—	—	—	195	186	23.684	18.851	3.404	3.843	17				
18	Козловская	—	—	7.466	5.618	—	—	—	—	—	48	34	20.501	17.848	3.162	3.294	18				
19	Липовская	—	—	10	10	—	—	—	—	—	3	—	12.180	10.461	2.672	2.795	19				
20	Люкская	—	—	—	—	—	—	—	—	—	1	—	7.898	5.063	1.298	1.403	20				
21	Мазунинская	—	—	6.101	2.886	—	—	—	—	—	69	63	20.707	15.646	3.182	3.359	21				
22	Мостовинская	6	2	17.565	11.568	—	—	—	—	—	185	170	39.050	30.653	5.185	5.436	22				
23	Нечкинская	—	—	6.172	3.100	—	—	—	—	—	35	30	17.053	12.804	2.710	2.836	23				
24	Нылгижикъинская	—	—	—	—	—	—	—	—	—	44	33	32.238	25.705	4.214	4.520	24				
25	Перевозинская	1.001	390	1.457	496	—	—	—	—	—	10	—	17.349	13.350	3.584	3.575	25				
26	Петропавловская	101	94	607	18	—	—	—	—	—	73	66	19.712	14.602	3.732	4.146	26				
27	Полозовская	9	—	19	19	—	—	—	—	—	3	—	14.089	11.793	2.648	2.946	27				
28	Пургинская	1.286	1.005	—	—	—	—	—	—	—	6	—	13.682	10.764	1.899	1.965	28				
29	Сарапульская	51	—	7.909	5.744	—	—	—	—	—	33	30	25.610	21.926	4.824	4.845	29				
30	Свѣтлянская	41	—	2	2	—	—	—	—	—	—	—	13.367	12.016	2.279	2.544	30				
31	Сосновская	73	5	—	—	—	—	—	—	—	17	—	34.109	22.428	3.916	4.093	31				
32	Старовеньинская	206	62	—	—	—	—	—	—	—	6	—	19.166	11.032	2.774	2.893	32				
33	Тойкинская	—	—	—	—	—	—	—	—	—	11	—	27.282	21.296	3.082	3.459	33				
34	Тыловайская	—	—	—	—	—	—	—	—	—	—	—	11.958	4.960	1.725	1.799	34				
35	Чегандинская	500	—	7.818	3.840	—	—	—	—	—	144	129	28.810	21.070	4.927	5.398	35				
36	Чутырская	—	—	—	—	—	—	—	—	—	230	120	9.898	7.843	2.146	2.250	36				
37	Шарканская	126	—	—	—	—	—	—	—	—	211	68	45.715	36.357	5.943	6.400	37				
38	Юринская	145	84	4.255	3.420	—	—	—	—	—	173	133	25.442	22.808	3.733	4.242	38				
39	Якшурь-Бодьинская	—	—	—	—	—	—	—	—	—	65	23	12.347	10.547	2.367	2.494	39				
	Безъ означенія волостей	—	—	—	—	—	—	—	—	—	415 339	5.172 *)	133.558	18	548897	5.190	—	—	—	—	
	Итого	8.991	4.103	81.823	47.434	415.469	5.172	135.747	1.605	1.323.694	570.733	138.162	146824								
Елабужскій уѣздъ.																					

Распределение земель и населения по волостям.

№№ по порядку.	НАИМЕНОВАНИЕ ВОЛОСТЕЙ.	ВЪ СОСТАВЪ ВОЛОСТЕЙ:										ВЪ РАЙОНЪ ВОЛОСТЕЙ:								ВЪ ПРЕДЪЛАХЪ ВОЛОСТНОЙ ТЕРРИТОРИИ:				№№ по порядку.
		Ч и с л о:				Н а с е л е н и е:			К о л и ч е с т в о з е м л и (в д е с я т и н а хъ):		К о л и ч е с т в о з е м л и (в д е с я т и н а хъ):								К о л и ч е с т в о з е м л и (в д е с я т и н а хъ):		Н а с е л е н и е:			
		сельскихъ обществъ.	общинъ.	селе- ний.	дво- ровъ.	по ревизіи (мужск. пола).	по семейнымъ спискамъ.		во владѣніи крестьянскихъ обществъ.		во владѣніи част- ныхъ лицъ.		удѣльной.		казенной.		остальной.		всей.	пахатной.	мужск. пола.	женск. пола.		
							мужск. пола.	женск. пола.	всей.	пахатной.	всей.	пахатной.	всей.	пахатной.	всей.	пахатной.	всей.	пахатной.						
4	Бимская	2	2	9	330	709	982	996	3.985	2.301	—	—	—	—	—	—	—	—	3.985	2.301	984	996	4	
5	Большекибынская	23	23	29	1.455	3.194	4.413	4.529	38.224	25.727	749	60	—	—	—	—	33	33	39.006	25.820	4.449	4.573	5	
6	Граховская	27	31	55	2.607	5.236	7.787	8.549	44.616	29.756	6.123	1.537	—	—	—	—	125	62	50.864	31.355	8.405	8.741	6	
7	Ильинская	4	4	21	859	1.998	2.402	2.555	18.212	10.616	41	—	—	—	—	—	33	33	18.286	10.649	2.412	2.576	7	
8	Каччинская	5	5	10	626	1.753	2.012	2.262	6.121	5.656	169	63	9.533	1.344	—	—	33	5	15.856	7.068	2.042	2.296	8	
9	Козыльская	8	8	8	1.408	3.585	4.026	4.651	19.096	16.417	—	—	—	—	—	—	132	132	19.228	16.549	4.045	4.671	9	
10	Кураковская	25	25	30	1.698	3.878	4.873	5.085	30.713	13.725	1.143	287	—	—	—	—	99	49	31.955	14.061	5.266	5.222	10	
11	Лекаревская	8	8	10	1.455	3.551	4.046	4.472	20.365	15.804	—	—	—	—	—	—	77	66	20.442	15.870	4.064	4.492	11	
12	Маканъ-Пельгинская	16	16	25	1.139	2.364	3.375	3.592	27.026	18.717	42	—	—	—	—	—	—	—	27.068	18.717	3.375	3.592	12	
13	Можгинская	25	25	50	2.161	4.998	6.469	7.062	45.402	26.911	3.350	12	3.330	92	—	—	185	119	52.267	27.134	6.667	7.327	13	
14	Мушаковская	15	15	26	1.312	2.855	3.754	4.115	14.889	11.231	464	233	4.481	1.912	—	—	74	66	19.908	13.442	3.816	4.177	14	
15	Пьяноборская	11	11	14	893	2.389	2.966	3.381	11.031	9.783	—	—	8.936	1.671	—	—	36	30	20.003	11.484	2.986	3.403	15	
16	Салаушская	6	10	24	1.464	4.122	4.604	4.524	32.056	5.005	105	—	—	—	—	—	—	—	32.161	5.005	4.604	4.524	16	
17	Староятчинская	7	7	16	960	2.174	2.584	2.840	16.297	15.861	25	13	—	—	—	—	138	132	16.460	16.006	2.603	2.864	17	
18	Терсинская	9	9	9	490	1.173	1.411	1.398	4.291	4.076	34.857	1.070	—	—	—	—	—	—	39.148	5.146	1.449	1.443	18	
19	Токмашкинская	7	10	10	335	771	1.043	1.164	2.837	2.303	5.135	2.000	—	—	—	—	—	—	7.972	4.303	1.097	1.211	19	
20	Трехсвятская	10	10	17	1.391	4.637	4.582	5.841	36.087	17.273	—	—	—	—	—	—	102	93	36.189	17.366	4.602	5.870	20	
21	Черкасовская	19	19	26	1.674	3.934	5.295	5.703	29.347	20.095	636	135	—	—	—	—	38	—	30.021	20.230	5.316	5.731	21	
	Безъ означенія волостей	—	—	—	—	—	—	—	—	—	—	—	—	—	—	—	—	—	193.872	698	—	—		
	Итого	254	265	466	25.658	60.885	77.053	83.516	456.933	293.319	73.034	5.453	26.280	5.019	193.872	698	1.172	873	751.296	305.362	78.837	84.632		

СПИСОКЪ ВАЖНѢЙШИХЪ СЕЛЕНІЙ.

I. ВЯТСКІЙ УѢЗДЪ.

1. Вол. Вожгальская.

1. *Вожгальское*, с. б. г., при рчч. Быстрицѣ и Лебедѣ, дв. 9, ж. 52; 3-го ст. кв., в. првл. (у. г. 60 в.); ц. пр., бгд., блн., 2 шк., 33 лвк., 6 тркт., кожев. з., ярм.
2. *Верхобыстрицкое* (Мокрецовская, Медвѣдская), с. б. г., при рчч. Быстрицѣ, дв. 24, ж. 144; ц. пр.
3. *Шлюнинское* (У Малаго Ключа), с. б. г., при рчч. Быстрицѣ, дв. 11, ж. 64; ц. пр.

2. Вол. Вязовская.

4. *Землеуцкій* (Землець), поч. б. г., при рчч. Медянкѣ, дв. 18, ж. 114; в. првл. (у. г. 22 в.); земск. почт. станц.
5. *Мартиновское* (Загары), с. б. г., при рчч. Медянкѣ, дв. 36, ж. 216; ц. пр., шк.; торж. и 4 ярм.—Вознесенская, Десятая, Богородская и Михайловская.
6. *Окулевская 1-я* (Нижняя Гарца), д. б. г., при рчч. Медянкѣ, дв. 9, ж. 57; писче-бум. ф.
7. *Подпоустское* (Медяны), с. б. г., при рчч. Власовицѣ, дв. 3, ж. 18; 2 ц. пр., ч., шк., лвк., 2 ярм.—Троицкая и Дмитріевская (26-го окт.), торж. по воскр.
8. *Помзинская* (Помзино), д. б. г., при рчч. Медянкѣ, дв. 26, ж. 156; кожев. з.
9. *Что при фабрицѣ Медянской* (Медянская фабрика), поч. б. г., при рчч. Медянкѣ, дв. 10, ж. 63; ч., шк., алт., лвк., писче-бум. ф.

3. Вол. Кстининская.

10. *Кстининское*, с. б. г., при рчч. Юрданѣ и Стародумовѣ, дв. 63, ж. 334; 2-го ст. кв., ц. пр., 2 шк., лвк., трк., почт. ст., баз. по воскр. Въ 1¹/₂ в.—в. првл. (у. г. 18¹/₂ в.).
11. *Можаяевская* (Стародумовы), д. б. г., дв. 15, ж. 80; почт. станц.
12. *Овчигинская* (Катаевы), д. б. г., дв. 11, ж. 57; красильн. зав.
13. *Пенинская*, д. б. г., при р. Вяткѣ, дв. 9, ж. 52; кожев. з.
14. *Солдата Блинова* (Солдатская), д. б. г., дв. 6, ж. 31, спичечн. зав.
15. *Тимофьевская* (Соснины), д. б. г., дв. 11, ж. 60; спичечн. зав.
16. *Что былъ починокъ Тараса Крутигина* (Арзюки), д. б. г., при рчч. Мутнихѣ, дв. 2, ж. 11; красильн. зав.

4. Вол. Куменская.

17. *Куменское* (Юферовская), с. б. г., при рчч. Бол. Куменѣ, дв. 35, ж. 203; в. првл. (у. г. 60 в.); ц. пр., 2 шк., почт. станц., 13 лвк., 3 крас. зав., тркт., баз. по воскр. и праздн.
18. *Бабкинская* (Богородская), д. б. г., при рчч. Бол. Куменѣ, дв. 45, ж. 256; 2 кирпичн. з.
19. *Баладинскій* (Городчики), поч. б. г., дв. 25, ж. 135; красильн. зав.

20. *Обуховская* (Спасская), д. б. г., при рчч. Бол. Куменѣ, дв. 36, ж. 205; 2 кирпичн. з.
21. *Поломская* (Тепляки), д. б. г., при рчч. Бол. Куменѣ, дв. 18, ж. 104; крас. зав.
22. *Четвериковская* (Вашкирцы), д. б. г., при рчч. Кирмыжѣ, дв. 18, ж. 105; кирп. з.
23. *Юловскій* (Бздюли), поч. б. г., при рчч. Сонихѣ и Ботихѣ, дв. 27, ж. 165; красильн. зав.

5. Вол. Нагорская.

24. *Нагорская* (Шулятьевская), д. б. г., при рчч. Мал. Куменѣ, дв. 19, ж. 120; в. првл. (у. г. 64¹/₂ в.); лвк.
25. *Бавеской* (Бабкины), поч. б. г., при рчч. Бол. Куменѣ, дв. 19, ж. 116; овчинн. зав.
26. *Бздюлевское* (Бздюли), займ. б. г., близъ рчч. Бол. Кумены, дв. 8, ж. 62; кирпичн. з.
27. *Бородкинскій* (Бородкины), поч. б. г., при рчч. Бол. Куменѣ, дв. 12, ж. 76; кирпичн. з.
28. *Бураковскій* (Толстобоки), поч. б. г., дв. 10, ж. 63; кирп. з.
29. *Бушмелевская* (Бушмели), д. б. г., дв. 17, ж. 122; кожев. з., швальн. мѣхов. зав., сапожн. зав.
30. *Владимірское* (Верхокуменское), с. б. г., рчч. Бол. Куменѣ, дв. 14, ж. 86; ц. пр., 14 лвк., трж.
31. *Вознесенское* (Обуховское, Лутошки), с. б. г., при рчч. Бол. Куменѣ, дв. 5, ж. 39; ц. пр., 10 лвк., 4 ярм.—Вознесенская (3 дня), 25-го—27-го января, 29-го августа и 1-го ноября.
32. *Елькинкой* (Малыя Елькины), поч. б. г., при рчч. Бол. Куменѣ, дв. 5, ж. 38; красильн. зав.
33. *Жаровковское* (Симона Бабинцова), займ. б. г., при рчч. Талицѣ, дв. 68, ж. 449; ч., красильн. зав., овчинн. зав.
34. *Завьяловскій* (Завьяловцы), поч. б. г., при рчч. Талицѣ, дв. 16, ж. 101; красильн. зав.
35. *Блючевское* (Быково), с. б. г., при рчч. Костихѣ, дв. 26, ж. 156; ц. пр., 5 лвк., торж. по воскр. и праздн.
36. *Логовское* (Логовшина), займ. б. г., при рчч. Бол. Куменѣ, дв. 14, ж. 108; крас. зав., 2 сапожн. зав.
37. *Мыркинской* (Машковцы), поч. б. г., при рчч. Бол. Куменѣ, дв. 19, ж. 146; кирпичн. з.
38. *Мячинское* (Бызы), займ. б. г., при рчч. Мал. Куменѣ, дв. 12, ж. 89; кирпичн. з.
39. *Патраковское* (Пердуны), займ. б. г., при рчч. Талицѣ, дв. 12, ж. 73; кирп. з., крас. зав.
40. *Плюсинскій* (Маленькіе Оглашенники), поч. б. г., при рчч. Бол. Куменѣ, дв. 9, ж. 57; красильн. зав.
41. *Попцовской* (Попцы), поч. б. г., близъ рчч. Бол. Кумены, дв. 19, ж. 147; 5 череп. з., 6 сапожн. зав.
42. *Пятунинское* (Пятуниха), займ. б. г., при рчч. Пятунихѣ и Бол. Куменѣ, дв. 15, ж. 54; 2 овчинн. зав.

43. *Рябиновское* (Поповской Малой Кумени, Вшивцовская), с. б. г., при кл. Богоявленскомъ, дв. 16, ж. 101; ц. пр., шк., 12 лвк., баз. по воскр. и праздн.
44. *Симаковский* (Симаки), поч. б. г., при рчч. Плоской и Ирднмъ, дв. 11, ж. 79; кирп. з., 3 череп. з.
45. *Симахинское* (Плоская Калачига), займ. б. г., дв. 14, ж. 95; 5 череп. з.
46. *Симона Таскава* (Бобылево), займ. б. г., при рчч. Бобылкѣ, дв. 38, ж. 296; солодовен. зав.
47. *Солодянки* (Поповской Малой Кумени), поч. б. г., при рчч. Мал. Куменѣ, дв. 23, ж. 145; кожев. з.
48. *Шелляковское* (Лалтенки), займ. б. г., при рчч. Верхоталицѣ, дв. 8, ж. 53; кирпичн. з.

6. Вол. Пальничная.

49. *Пальничная*, д. б. г., при рчч. Быстрицѣ, дв. 23, ж. 143; в. првл. (у. г. 48 в.).
50. *Верхпросницкое* (Подлѣ рѣчки Просницы, Хлызовская) с. б. г., при рчч. Просницѣ, дв. 32, ж. 192; ц. пр., шк., лвк., крас. зав., солодов. зав.
51. *Вновь разчищенной Платуновскій* (Островскій), поч. б. г., дв. 7, ж. 43; кирпичн. з.
52. *Гаинская*, д. б. г., при рчч. Быстрицѣ, дв. 38, ж. 247; красильн. зав.
53. *Ефима Сырцова* (Сырцовское), займ. б. г., при рчч. Бродовкѣ, дв. 13, ж. 79; кирпичн. з.
54. *Кырмажское* (Кырмажъ), с. б. г., при рчч. Быстрицѣ, дв. 25, ж. 200; ц. пр., шк., лвк., баз. по воскр., 2 трж.
55. *У рѣчки Мутихи* (Вочевская), поч. б. г., при рчч. Мутихѣ, дв. 61, ж. 384; красильн. зав.
56. *У рѣчки Чернушки* (Малые Маклаки), поч. б. г., при рчч. Чернушкѣ, дв. 29, ж. 180; красильн. зав.

7. Вол. Пасѣговская.

57. *Постовское* (Климошинская, Евстафія Нелюбина), с. б. г., при рчч. Чахловицѣ и Сластихѣ, дв. 10, ж. 50; 2 ц. пр., 2 шк. Въ 2½ в.—в. првл. (у. г. 11 в.).
58. *Заполье* (Лобановка), д. б. г., при рчч. Лобановкѣ, дв. 6, ж. 37; 2 кирпичн. з.
59. *Князевская-Гулинская* (Лукинцы), д. б. г., дв. 22, ж. 119; свичечн. зав.
60. *Коптевскій* (Курочкинъ), поч. б. г., дв. 15, ж. 92; 5 солодовен. зав., шубн. зав., клеевари. зав.
61. *Красное* (Барняковский), с. б. г., дв. 5, ж. 35; ц. пр.
62. *Кузнецовская 2-я* (Корченкина), д. б. г., при р. Вяткѣ, дв. 9, ж. 58; пряннич. зав.
63. *Кузнецовская 3-я* (Зиловы), д. б. г., при рчч. Хлыновкѣ, дв. 10, ж. 64; 6 кирпичн. з.
64. *Павловскій*, поч. б. г., при рчч. Лувичихѣ, дв. 2, ж. 12; 2 кирпичн. з.
65. *Русская*, д. б. г., при рчч. Хлыновкѣ, дв. 17, ж. 117; кирп. з.
66. *Хлыновское* (Хлыновка), с. б. г., при рчч. Хлыновкѣ, дв. 40, ж. 256; ц. пр., столарн. зав.
67. *Шаломовскій* (Красовы), поч. б. г., при рчч. Лувичихѣ, дв. 3, ж. 18; 3 кирпичн. з.

8. Вол. Пластининская.

68. *Басинская* (Нагоряне), д. б. г., дв. 14, ж. 88; в. првл. (у. г. 14 в.), земск. ст. Въ 5 в.—2 кожев. з. Въ 10 и 15 в.—ч., винокуренн. з., пиво-и медов. з., кирп. з., солодовня, 3 бочкарни, лѣсоп. з., оптовой скл. спирта и водки.

Волости и важнѣйшія селенія Евр. Россіи, вып. VI.

69. *Бобинское* (Бобино), с. б. г., при кл., дв. 19, ж. 120; ц. пр., ч., 2 шк., 2 лвк.
70. *Богородское*, с. б. г., при безѣим. кл., дв. 32, ж. 192; ц. пр., торж. 26-го іюня, клеевари. з., лѣсоп. з.
71. *Большая Субботиха* (Малая Субботиха), д. б. г., при рчч. Никульчинкѣ, дв. 80, ж. 481; спичечн. зав.
72. *Гридинская* (Выборская, Шиховы), д. б. г., при рчч. Салтановицѣ, дв. 14, ж. 66; овчинн. зав.
73. *Блоктуновская* (Починки), д. б. г., дв. 10, ж. 60; кожев. зав.
74. *Колобовская* (Моргуновы), д. б. г., дв. 30, ж. 210; овчинн. зав.
75. *Макареевское* (Макары), с. б. г., при рчч. Салтановицѣ, дв. 12, ж. 80; ц. пр., 2 шк.
76. *Матюжики Ворожцова* (Ереминцы), поч. б. г., при рчч. Бобровкѣ, дв. 1, ж. 7; кирпичн. з.
77. *Машковская* (Шмагины), д. б. г., при рчч. Сандаловкѣ, дв. 13, ж. 91; кожев. з.
78. *Никулицкое* (Калаганы, Заложана), с. б. г., при р. Вяткѣ, дв. 36, ж. 216; ц. пр., лвк., трят.
79. *Нилы Ефремова* (Шницы), д. б. г., при рчч. Пагинкѣ, дв. 4, ж. 26; кирпичн. з.
80. *Пашки Суцова* (Семаки), д. б. г., дв. 25, ж. 152; 3 кирп. з.
81. *Пальковская* (Корюгини), д. б. г., при кл., дв. 3, ж. 19; 2 кожев. з.
82. *Полуполомаревская* (Котры), д. б. г., дв. 6, ж. 42; 2 овчинн. зав.
83. *Порошинская* (Порошины), д. б. г., при кл., дв. 17, ж. 103; 9 овчинн. зав.
84. *При рчч. Салтановицѣ* (Балалайки), д. б. г., при рчч. Салтановицѣ, дв. 2, ж. 12; кожев. з.
85. *Смучовскій* (Козлы), поч. б. г., при рчч. Никульчихѣ и кл. Ганскомъ, дв. 5, ж. 34; овчинн. зав.
86. *Фарафоновская* (Павлика), д. б. г., дв. 7, ж. 49; 2 овчинн. зав.
87. *Филимоновскій* (Суворовы), поч. б. г., при рчч. Никульчихѣ, дв. 10, ж. 68, спичечн. зав., овчинн. зав.
88. *Церковная* (Столбовы), д. б. г., при рчч. Салтановицѣ, дв. 19, ж. 114; 2 кожев. з.
89. *Что была пустошь Демитская* (Судышниковы), д. б. г., близъ рчч. Никульчинки, дв. 14, ж. 98; кирпичн. з.

9. Вол. Поломская.

90. *Рязано-Поломское* (Поломъ), с. б. г., при рчч. Большой Просницѣ, дв. 6, ж. 42; в. првл. (у. г. 50 в.); ц. пр., шк., 10 лвк., 2 трк., 5 баз., трж. по воскр., 3 ярм.—съ 23-го по 26-е марта, съ 26-го іюня по 1-е іюля, съ 31-го августа по 1-е сентября.
91. *Григорья Шиллова* (Кабаново), д. б. г., при рчч. Прокуникѣ, дв. 17, ж. 119; красильн. зав.
92. *Поломская* (Ивана Созонтова), д. б. г., дв. 27, ж. 162; ц. пр. кладбищ.
93. *Рязановская*, д. б. г., дв. 12, ж. 84; крас. зав.

10. Вол. Рохинская.

94. *Рохинская* (Рохачи), д. б. г., при кл., дв. 15, ж. 92; в. првл. (у. г. 85 в.).
95. *Волчевское*, с. б. г., при р. Чепцѣ, дв. 4, ж. 26; 2 ц. пр., лвк., трж. по субб. и праздн.
96. *Ермаковскій* (Вѣшинскій, Кислухина), поч. б. г., дв. 11, ж. 66; крас. зав.
97. *Ивановская-Лллина* (Братовцы), д. б. г., при кл., дв. 10, ж. 70; крас. зав.

98. *Пыжильское*, с. б. г., при рч. Пыжь, дв. 10, ж. 70; ц. пр.; шк., 14 лвк., базары въ храм. праздники, трж. по воскресеньямъ.
99. *Тарасовская* (Митяхи), д. б. г., при кл., дв. 16, ж. 112; крас. зав.

11. Вол. Салтыковская.

100. *Салтыковский* (Дубиха), поч. б. г., при рч. Просницъ, дв. 19, ж. 115; в. првл. (у. г. 28 в.).
101. *Волменское*, с. б. г., при рч. Волмъ, дв. 3, ж. 19; ц. пр., трж.
102. *Злобинская*, д. б. г., дв. 11, ж. 78; крас. зав., солод. зав.
103. *Ильинское*, с. б. г., при р. Чепцъ и рч. Свѣтлицъ, дв. 25, ж. 162; ц. пр., стекл. з., лвк., трж.
104. *Надъ Чепцой рѣкой* (Баевы), д. б. г., при р. Чепцъ, дв. 14, ж. 98; крас. зав.
105. *Просницкое*, с. б. г., при рч. Хмѣлевкѣ, дв. 6, ж. 39; ц. пр., час., шк., лвк., тркт., трж., по понедѣльникамъ и пятницамъ.
106. *Скрябинская*, д. б. г., при р. Чепцъ, дв. 11, ж. 74; крас. зав.
107. *Чепца*, с. б. г., при р. Чепцъ, дв. 123, ж. 822; ц. пр., ч., шк., 2 спичечн. зав., шубн. зав., 2 крас. зав., 8 лвк., тркт., трж. по воскр., ярм. 8-го сентября, 26-го октября и 6-го декабря.
108. *Шанинский* (Шарино), поч. б. г., при кл. Шаринскомъ, дв. 14, ж. 98; крас. зав.

12. Вол. Селезеневская.

109. *Селезеневское* (Преображенское, Селезениха), с. б. г., при рч. Средней Кордягъ, дв. 6, ж. 42; ц. пр., шк., 3 корп. лвк. баз., 5 базар.: 25-го янв., 21-го мая, въ первое воскресенье послѣ Петрова дня, 6-го августа, 15-го ноября. Въ 1/2 в.—в. првл. (у. г. 75 в.).
110. *Вновь заведенный на верховинѣ рѣчки Мурлески* (Ходыревъ), поч. б. г., дв. 3, ж. 20; крас. зав.
111. *Баринское* (Питримовскій, Вѣсевская, Болвановская), с. б. г., при рчч. Каменкѣ, Вѣсевкѣ и Филиповкѣ, дв. 40, ж. 282; ц. пр., корп. лвк., тркт., 4 трж.

13. Вол. Сулаевская.

112. *Малый Кушуръ*, д. б. г., дв. 17, ж. 119; в. првл. (у. г. 90 в.). Въ 3 в.—ц. пр., шк., баз.

14. Вол. Троицкая.

113. *Большую и малую Кучкова* (Пересторонинцы), д. б. г., дв. 15, ж. 105; в. првл. (у. г. 11 в.).
114. *Бахтинское*, с. б. г., при рч. Чахловицъ, дв. 20, ж. 120; ц. пр., ч., шк., почт. ст., этанн. д., красильн. зав.
115. *Ворожцовская*, д. б. г., при рч. Сосновкѣ, дв. 10, ж. 60; 2 шубн. зав.
116. *Города Хлынова Вознесенской церкви* (Сибирь), д. б. г., при рч. Шямъ, дв. 16, ж. 96; кожев. з., красильн. зав.
117. *Елисская*, д. б. г., дв. 4, ж. 24; шк., красильн. зав.
118. *Идановская* (Бобыли), д. б. г., при рч. Чахловицъ, дв. 10, ж. 60; красильн. зав.
119. *Курбатовская 1-я* (Счастливецъ), д. б. г., при рч. Овсянкѣ, дв. 20, ж. 140; 3 спичечн. зав.
120. *Курбатовская 3-я* (Куртѣевы), поч. б. г., дв. 5, ж. 35; 3 кирпичн. зав.
121. *Лепицинский*, поч. б. г., дв. 4, ж. 24; красильн. зав.
122. *Матвѣевская* (Мокрая Слободка), д. б. г., при рч. Феклицъ, дв. 15, ж. 90; салат. з., мылов. з., свѣчн. з.

123. *Облызая* (Токари), д. б. г., при рч. Красной, дв. 22, ж. 132; 3 красильн. зав.
124. *Подъ рѣчки Березовки* (Кривой починокъ), д. б. г., при рч. Березовкѣ, дв. 5, ж. 30; овчинн. зав.
125. *Рождества Богородицы 1-е* (Башарово), д. б. г., дв. 33, ж. 198; 3 спичечн. зав.

15. Вол. Филиповская.

126. *Пахомовское* (Бутырское, Филиповское), с. б. г., при рч. Филиповкѣ, дв. 31, ж. 198; в. првл. (у. г. 60 в.); ц. пр., шк., 2 лвк., 5 трж.
127. *Желваковская* (Чепрасовская), д. б. г., при кл. рч. Бегичевки, дв. 17, ж. 108; 2 овчинн. зав.
128. *Тихоновская*, д. б. г., при рч. Филиповкѣ, дв. 8, ж. 51; красильн. зав.

16. Вол. Щербининская.

129. *Щербининская* (Ганины), д. б. г., дв. 25, ж. 148; в. првл. (у. г. 7 в.).
130. *Авдѣевская* (Богословская), д. б. г., при рч. Авдѣевской, дв. 9, ж. 54; кожев. з.
131. *Головинская 1-я* (Урвакуловы), д. б. г., дв. 13, ж. 87; 5 кирпичн. з.
132. *Карцевская* (Халкидоново), д. б. г., дв. 9, ж. 54; кирпичн. з. Въ 3 в.—Халкилоновская Архіерейская дача съ домовою церковью, торж. въ день Сошествія Святаго Духа.
133. *Колмогоровская* (Шубины, Прохориковичи), д. б. г., дв. 3, ж. 19; столярн. зав.
134. *Бортмекко-Половниковская* (Тагили), д. б. г., дв. 5, ж. 34; кирпичн. з.
135. *Леонтьевская* (Молчановская), д. б. г., дв. 9, ж. 57, 4 кирпичн. з., кожев. з.
136. *Лихотинская 1-я* (Мухинцы), д. б. г., дв. 22, ж. 132; спичечн. зав.
137. *Монашеская 1-я* (Скопины), д. б. г., дв. 8, ж. 48; кожев. з.
138. *Пещевская*, д. б. г., дв. 14, ж. 86; 3 кирпичн. з.
139. *Преснецовскій* (Чунавины), поч. б. г., дв. 9, ж. 61; 5 кирпичн. з.
140. *Рябовская* (Зуевская), д. б. г., при рч. Чернушкѣ, дв. 13, ж. 89; шк., столярн. зав.
141. *Саниковская*, д. б. г., дв. 10, ж. 58; кожев. з.
142. *Филейское* (Куртѣевы, Корякины), с. б. г., при рч. Филейкѣ, дв. 14, ж. 86; ц. пр., шк., лвк., ярм. (Великорѣцкая) 26-го и 27-го мая.
143. *Чистяково* (Чистяковского погоста), д. б. г., при рчч. Чернушкѣ и Шиховской, дв. 14, ж. 98; 1-го ст. кв., 2 кирпичн. з.
144. *Щекинская 1-я* (Щетинская), д. б. г., дв. 8, ж. 52; 2 кирпичн. з.

17. Вол. Югринская.

145. *Федоровка 2-я*, д. б. г., при кл., дв. 32, ж. 198; в. првл. (у. г. 18 в.).
146. *Богоявленская* (У влязу), д. б. г., при кл., дв. 42, ж. 252; 2 торж.—29-го іюня и 1-го ноября. Въ 1 в.—ц. пр.
147. *Ворончихины* (Ефима Козулина 1-го), д. б. г., при рч. Мошцицъ, дв. 13, ж. 81; 2 красильн. зав. и спичечн. зав.
148. *Забережникъ* (Афанасья Ворсина 1-го), д. б. г., при кл., дв. 13, ж. 82; воскоб. зав.
149. *Загребинская* (Загребинны), д. б. г., при рч. Заложкѣ, дв. 22, ж. 154; швальн. шубн. зав.
150. *Займка* (Якова Арафаилова 1-го), поч. б. г., при рч. Чернушкѣ, дв. 5, ж. 31; спичечн. з.

151. *Зарычаны* (Антоня Рѣткина), д. б. г., при рч. Якимчевѣ, дв. 8, ж. 49. Въ 2 в.—ц. пр., шк.
 152. *Козулины* (Афанасья Ворсина 2-го), д. б. г., дв. 18, ж. 108; солодов. зав.
 153. *Короваевская* (Короваевщина), д. б. г., при кл., дв. 16, ж. 97; спичечн. з.
 154. *Петровщина* (Родіона Марфина), д. б. г., при руч., дв. 13, ж. 81; спичечн. з.
 155. *Студенецъ* (Фадья Носкова), д. б. г., при рч. Быстрицѣ, дв. 23, ж. 138; красильн. зав.

18. Вол. Якимовагинская.

156. *Слудинская* (Якимовагина 2-я), д. б. г., при рч. Куменѣ, дв. 20, ж. 126; в. првл. (у. г. 15 в.).
 ✓ 157. *Бурмакинское*, с. б. г., дв. 7, ж. 48; ц. пр., трж.
 ✓ 158. *Нижнеискинское*, с. б. г., при рч. Ивкинѣ, д. 8, ж. 58; ц. пр., шк., 11 лвк., 3 ярм.: 8-го сент., 26-го окт. и 18-го дек., трж. по воскресн. и праздни. дн.
 ✓ 159. *Раменское*, с. б. г., при рч. Копанихѣ, дв. 6, ж. 39; ц. пр., шк., 6 лвк., трж. по воскресн. и праздни. дн.
 160. *Швецовскій* (Родіона Астраханцова), поч. б. г., дв. 21, ж. 132; почт. ст.

19. Вол. Якиминская.

161. *Якшино*, поч. б. г., при рч. Медвѣдовѣ, дв. 1, ж. 6; в. првл. (у. г. 77 в.).
 ✓ 162. *Березинское* (Срѣтенское, Овечки), с. б. г., при рч. Ошланкѣ, дв. 24, ж. 156; ц. пр., шк., 2 кор. лвк. (18), 5 ярм.: 2-го февраля, въ субб. на 4-ой нед. великаго поста, въ среду, четвергъ и пятницу 1-ой нед. Петрова поста, 28-го окт. и 21-го ноября.
 163. *Бутусы*, д. б. г., при безым. кл., дв. 16, ж. 114; красильн. зав.
 164. *Мизири*, поч. б. г., при рч. Филиповѣ, дв. 23, ж. 161; красильн. зав.
 165. *Мошатиинскій* (Мошаты), поч. б. г., при кл., дв. 30, ж. 195; красильн. зав.
 166. *Ожеговскій* (Уфинцы), поч. б. г., при кл., дв. 20, ж. 140; красильн. зав.
 167. *Плаченевскій* (Плаченики), д. б. г., при кл. Хорошихѣ, дв. 21, ж. 134; кожев. з.
 168. *Слизневскій* (Большое Слизнево), поч. б. г., при руч., дв. 30, ж. 195; овчинн. зав.
 169. *Шухарды*, д. б. г., при рч. Филиповѣ, дв. 18, ж. 128; 3 овчинн. зав., красильн. зав.

II. ГЛАЗОВСКІЙ УѢЗДЪ.

20. Вол. Балахинская.

170. *Больше-Вогульская* (Большіе Вогульцы), д. б. г., при рч. Святицѣ, дв. 12, ж. 80; в. првл. (у. г. 68 в.); ренск. погр.

21. Вол. Бalezинская.

- ✓ 171. *Бalezинское* (Иза), с. б. г., при ррч. Чепцѣ, Юберевѣ и Бalezинѣ, дв. 63, ж. 552; 3-го ст. кв.; в. првл. (у. г. 26 в.); ц. пр., шк., почт. ст., этапн. д., 3 лвк., ярм.: съ 15-го по 30-е іюня и съ 26-го сент. по 2-е окт., трж. 25-го декабря.
 172. *Баннискій* (Банн), поч. б. г., при рч. Позыпѣ; дв. 10, ж. 83; почт. станц., этапн. домъ.
 173. *Каменное Задѣлье* (Задѣлье), поч. б. г., при р. Чепцѣ, дв. 8, ж. 66; 3 пост. дв.
 174. *Кестымская* (Кестымѣ), д. б. г., при рч. Кестымѣ, дв. 185, ж. 1.400; мчт., 3 лвк.
 175. *Локскій* (Борань), поч. б. г., при кл., дв. 10, ж. 83; 3 пост. дв.

22. Вол. Бисеревская.

176. *Бисеревская* (Боринцы), д. б. г., при рч. Зюзбѣ, дв. 10, ж. 70; в. првл. (у. г. 170 в.); лвк.
 ✓ 177. *Воскресенское* (Ведерниковская), с. б. г., при рч. Зюзбѣ, дв. 11, ж. 76; ц. пр.
 ✓ 178. *Георіевское*, с. б. г., при р. Камѣ, дв. 10, ж. 60; ц. пр., лвк., 3 ярм.
 ✓ 179. *Христорождественское* (Савинское, Русская), с. б. г., дв. 23, ж. 138; ц. пр., лвк.

23. Вол. Быковская.

180. *Быковской* (Быки), поч. б. г., при рч. Святицѣ, дв. 25, ж. 170; в. првл. (у. г. 80 в.). Въ 1 в.—ц. пр., ярм. въ престольные праздни.

24. Вол. Верхосунская.

181. *Алафоневскій* (Стамники), поч. б. г., при рч. Сунѣ, дв. 21, ж. 172; в. првл. (у. г. 88 в.). Въ ¹/₂ в.—ц. пр., шк., 14 лвк., баз. по воскр.

25. Вол. Воронинская.

182. *Морозовская* (Монастырское), д. б. г., при рч. Морозовѣ, дв. 15, ж. 98; в. првл. (у. г. 51 в.). Въ 1 в.—ц. пр.

26. Вол. Вѣтошкинская.

183. *Вѣтошкинской* (Вѣтошкино), поч. б. г., при рч. Питимѣ, дв. 32, ж. 292; в. првл. (у. г. 128 в.).
 184. *Лемское*, с. б. г., при рч. Лемѣ, дв. 4, ж. 38; ц. пр., правленіе ссудосберегательнаго товарищества, шк., тркт., 4 лвк., трж. по воскр.

27. Вол. Глабановская.

185. *Глабановская*, д. б. г., при рч. Таллицѣ, дв. 23, ж. 161; в. првл. (у. г. 72 в.).
 ✓ 186. *Бльское*, с. б. г., при рч. Бѣлой, дв. 41, ж. 271; ц. пр., шк., 27 лвк., ярм., торж. по воскр.
 ✓ 187. *Верхобельское* (Поломѣ), с. б. г., при рч. Бѣлой, дв. 43, ж. 273; ц. пр., 5 трж.: 25-го сент., 6-го дек., 25-го марта, 25-го янв. и 20-го іюля.

28. Вол. Гординская.

188. *Семеновская*, д. б. г., при р. Камѣ, дв. 4, ж. 23; в. првл. (у. г. 120 в.); земск. станц.
 ✓ 189. *Верхо-Каменское* (Габовскій 1-й), с. б. г., при р. Камѣ, дв. 6, ж. 34; ц. пр., земск. станц.
 190. *Гординское* (Киршанскій), с. б. г., при р. Камѣ, дв. 12, ж. 72; ц. пр., шк., детг. з., торж. 22-го—29-го ноября.

191. *Бипрятскій* (Василятскій), поч. б. г., при рч. Търмышѣ, дв. 9, ж. 54; земск. станц.

29. Вол. Гыннская.

192. *Гыннской* (Старая Гыя, Вумъ-гей), поч. б. г., при кл., дв. 16, ж. 146; в. првл. (у. г. 61 в.).

193. *Пужмезское*, с. б. г., при рч. Пужмезѣ, дв. 29, ж. 271; ц. пр., шк., трж. 29-го ноября.

30. Вол. Елганская.

194. *Елганская* (Астраханская), д. б. г., при рч. Косѣ, дв. 60, ж. 722; в. првл. (у. г. 100 в.). Въ $\frac{1}{2}$ в.—ц. пр., 2 корп. лвк., 24 лвк., ярм.: 27-го янв., 17-го марта, 8-го сент., 12-го ноября, 4-го и 26-го декабря.

195. *Караульское* (Верховосинское, Ухтымская), с. б. г., при рч. Косѣ, дв. 75, ж. 638; ц. пр., шк., лвк., баз. въ престольн. дни.

196. *Печкеская* (Сибирская), д. б. г., при рч. Печкесѣ, дв. 46, ж. 553.

197. *Приснецовской*, поч. б. г., при кл., дв. 12, ж. 82; земск. станц.

31. Вол. Залазнинская.

198. *Верхне-Залазнинское*, с. зав. б. вл., при рч. Залазнѣ, дв. 464, ж. 3.132; в. првл. (у. г. 63 в.); ц. пр., шк., 3 лвк., ярм., желѣзодѣлат. з.

32. Вол. Игринская.

199. *Игринское*, с. б. г., при кл. Игрѣ, дв. 16, ж. 110; в. првл. (у. г. 114 в.); ц. пр., ярм.: 26-го сент. и 25-го дек.

200. *Зуриное*, с. б. г., при рчч. Итѣ и Зурѣ, дв. 118, ж. 1.032; ц. пр., шк., пчт. станц., 4 пост. дв., ярм.: 1-го янв. и 23-го ноября, трж. по воскр.

201. *При рѣчкѣ Унтенкѣ* (Бѣльскій, Кузь-тыло), поч. б. г., при кл., дв. 29, ж. 205; пчт. станц.

202. *Сундошурскій*, поч. б. г., при рч. Сундошурѣ, дв. 15, ж. 107; 2 пост. дв.

203. *Унтенскій* (Шоръ-вуко), поч. б. г., при рч. Унтенкѣ, дв. 24, ж. 169; 3 пост. дв.

204. *Чимошурскій*, поч. б. г., при рчч. Лозѣ и Чимошурѣ, дв. 10, ж. 88; пчт. станц.

33. Вол. Карсоваяская.

205. *Карсоваяское*, с. б. г., при рч. Варшени и кл., дв. 8, ж. 66; в. првл. (у. г. 35 в.); ц. пр., земск. станц., ярм.: въ Троиц. день и съ 22-го—25-е ноября, трж. 2-го февр.

206. *Сташевская* (Осташи), д. б. г., при р. Пызепѣ, дв. 16, ж. 134, ч., дегт. з.

34. Вол. Кестымская.

207. *Сепыцкая* (Сепячъ), д. б. г., при кл., дв. 35, ж. 318; в. првл. (у. г. 20 в.); земск. станц.

208. *Качкашурѣ* (Качка), д. б. г., при рч. Качкашурѣ, дв. 87, ж. 934; шк.

209. *Кестымскій* (Нуризово), поч. б. г., при рч. Кестымкѣ, дв. 45, ж. 450; шк.

210. *Кестымскій* (Пыбея), поч. б. г., при рчч. Кестымкѣ, дв. 51, ж. 508.

211. *Мало-Парзинское* (Вомъ-гея), поч. б. г., при рч. Парзѣ, дв. 7, ж. 59; маг. млтв. д.

212. *Омутницкая* (Омутница), д. б. г., при рч. Омутницѣ, дв. 81, ж. 811; шк.

213. *Падеринская* (Падера), д. б. г., при рч. Юндѣ, дв. 36, ж. 321; маг. млтв. д.

214. *Парзинская* (Парзи), д. б. г., при рч. Парзѣ, дв. 40, ж. 362; маг. млтв. д.

215. *Ялошурское* (Юдинское, Юнда), с. б. г., при рч. Юндѣ, дв. 31, ж. 279; ц. пр., шк., ярм.: 6-го янв. и 8-го ноября.

35. Вол. Ключевская.

216. *Ключевское* (Кечни-гуртъ, Кечево), д. б. г., при рч. Убытѣ и кл., дв. 43, ж. 387; в. првл. (у. г. 22 в.); земск. станц.

217. *Верх-Порзинское* (Чебершуръ, Порзи), с. б. г., при кл. Чебершурѣ, дв. 23, ж. 227; ц. пр., лвк.

218. *Сыгинская* (Сыга), д. б. г., при рч. Малой Сыгѣ, дв. 57, ж. 513.

36. Вол. Кычановская.

219. *Ежевское*, с. б. г., при рч. Лекмѣ, дв. 77, ж. 655; в. првл. (у. г. 30 в.), ц. пр., шк., земск. станц., 2 красильн. зав., три трж.: 30-го янв., 30-го июня и 8-го ноября.

220. *Букиурскій* (Рахматовскій), поч. б. г., при кл., дв. 18, ж. 136; мчт.

221. *Верх-Кузьминская* (Кузьма), д. б. г., при рч. Кузьмѣ, дв. 56, ж. 544.

222. *Ворцинская*, д. б. г., при рч. Лекмѣ, дв. 93, ж. 832.

223. *Дасоскій* (Мурсалимъ), поч. б. г., при кл., дв. 9, ж. 68; мчт.

224. *Застысоковскій* (Дососъ), поч. б. г., при кл., дв. 36, ж. 277; мчт.

225. *Ключевская* (Вуко-гуртъ), д. б. г., при рч. Лекмѣ, дв. 51, ж. 372; мчт.

226. *Ключевской* (Кошуръ), поч. б. г., при кл., дв. 28, ж. 214; мчт.

227. *Почиошная*, д. б. г., при рч. Лекмѣ, дв. 84, ж. 613; мчт.

228. *Тутаевскій* (Кочинскій), поч. б. г., при рч. Убытѣ, дв. 16, ж. 122; красильн. зав.

229. *У рѣчкѣ Убыти* (Большой Палакій), д. б. г., при рч. Убытѣ, дв. 73, ж. 529; мчт.

230. *Шамардановская*, д. б. г., при рч. Лекмѣ, дв. 57, ж. 598.

37. Вол. Леденцовская.

231. *Леденцовской*, поч. б. г., при кл., дв. 48, ж. 301; в. првл. (у. г. 80 в.).

232. *Большой Сельгъ*, с. б. г., при рч. Сельгѣ, дв. 43, ж. 293; ц. пр., шк.

233. *Валамазъ*, с. б. г., при кл., дв. 53, ж. 342; ц. пр., красильн. зав.

234. *Карповской* (Мамоновской), поч. б. г., при рч. Чукмецѣ, дв. 31, ж. 232; красильн. зав.

235. *Малое Елеповское* (Марковцы), поч. б. г., при рч. Чукмецѣ, дв. 12, ж. 81; красильн. зав.

236. *Свергъ Сардыку* (Костомоловской), поч. б. г., дв. 32, ж. 230; красильн. зав.

237. *Утинское*, с. б. г., при рч. Чукмецѣ, дв. 2, ж. 16; ц. пр., шк., 16 лвк., 5 трж. еженед. и баз. по воскр.

38. Вол. Лековаяская.

238. *Люмское* (Лапугино), с. б. г., при рч. Люмѣ, д. 24, ж. 240; в. првл. (у. г. 20 в.); ц. пр., шк.

239. *Бачумовская 1-я*, д. б. г., при рч. Бачумовкѣ, дв. 68, ж. 612.

240. *Еловское*, с. б. г., при р. Ченцѣ, дв. 87, ж. 569; ц. пр., шк., лвк.

241. *Лековайская* (Корчагино), д. б. г., при рч. Лековаѣ, дв. 48, ж. 528.

242. *Усть-Лекомская*, д. б. г., при р. Чепцѣ, д. 31, ж. 315; пчт. станц., этапн. д.

39. Вол. Лекомская.

243. *Лекомская*, д. б. г., при рч. Святицѣ, дв. 16, ж. 112; в. првл. (у. г. 70 в.). Въ 2½ в. — ц. пр., шк., 26 лвк., 6 трж.: 16-го янв., въ первое воскр. велик. поста, 15-го авг., 5-го окт., 1-го ноябр., Троицкая недѣля.

244. *Верхосвятицкое* (Чуршинская), с. б. г., при рч. Святицѣ, дв. 14, ж. 95; ц. пр., ч., 25 лвк., 5 трж.: 6-го янв., 25-го іюля, 21-го сент., 26-го окт. и въ день Сомествія Св. Духа.

40. Вол. Лынская.

245. *Юскинское*, с. б. г., при рч. Юсѣ, дв. 37, ж. 333; в. првл. (у. г. 80 в.); ц. пр., 2 ярм.: съ 8-го по 15-е ноябр. и съ 21-го дек. по 1-е янв.

246. *Верхъ-Лынской* (Очаньпи), поч. б. г., при рч. Лыцѣ, д. 3, ж. 27; дегг. з.

247. *Лыское* (Верхъ-Лыское), с. б. г., при рч. Лыцѣ, дв. 10, ж. 85; ц. пр.

41. Вол. Люкская.

248. *Люкское* (Волково, Дздычи), с. б. г., при рч. Шурваньѣ и кл., дв. 21, ж. 221; в. првл. (у. г. 46 в.); ц. пр., шк., лвк., ярм. съ 15-го по 22-е нояб., трж. 6-го янв.

249. *Сазановская* (Сазанъ-гурть), д. б. г., при рч. Люкѣ, дв. 65, ж. 673.

42. Вол. Мухинская.

550. *Свергъ Дубровки* (Мухина), поч. б. г., при кл., дв. 37, ж. 241; в. првл. (у. г. 60 в.).

251. *Курьинское* (Курья, Вольшекурьинскій), с. б. г., при рч. Утѣ, дв. 89, ж. 244; ц. пр., 6 лвк., трж.

43. Вол. Нижнеуканская.

252. *Нижнеуканская* (Сяня-гурть), д. б. г., при рч. Лекмѣ, дв. 82, ж. 738; в. првл. (у. г. 40 в.).

253. *Дизминская* (Битря-гурть), д. б. г., при кл., дв. 90, ж. 902.

254. *Дзляинская* (Зякино, Дзаго-гурть), д. б. г., при кл., дв. 36, ж. 305; пчт. и земск. станц.

255. *Кычинская* (Кычино), д. б. г., при рч. Лекмѣ, дв. 66, ж. 629.

256. *Уканское* (Спасское), с. б. г., при рч. Лекмѣ, дв. 55, ж. 413; 2-го ст. кв.; ц. пр., шк., земск. станц., помѣщ. арест., 3 лвк., 2 ярм.: отъ 20-го по 30-е іюня и отъ 14-го по 22-е ноября,

257. *Идиурецкое* (Карасево, Карась-гурть), с. б. г., при рч. Жабѣ и кл., дв. 36, ж. 308; ц. пр., ч., торж. 22-го окт.

44. Вол. Омутнинская.

258. *Омутнинскій заводъ* (Осокинскій), с. зав. б. вл., при рч. Омутной, дв. 445, ж. 3.084; 1-го ст. кв.; в. првл. (у. г. 88 в.); 2 пр. ц., 2 шк., бльн., ант., желѣзодѣлат. з., 8 лвк., трж. по воскр.

45. Вол. Пермская.

259. *Никольское* (Пермская, Монастырская), с. б. г., при р. Вяткѣ, дв. 17, ж. 171; в. првл. (у. г. 85 в.); ц. пр. Въ 1 в. — ярм.

46. Вол. Песковская.

260. *Песковскій заводъ*, с. зав. б. г. и б. вл., при ррч. Вяткѣ и Песковкѣ, дв. 298, ж. 1.942; в. првл. (у. г. 112 в.); ц. пр., бльн., чугунно-плав. з., 3 лвк.

47. Вол. Поломская.

261. *Поломское* (Оилъ, Ржаной Поломъ), с. б. г., при р. Чепцѣ, дв. 71, ж. 592; в. првл. (у. г. 70 в.); ц. пр., шк., земск. станц., лвк.

262. *Нововолокское* (Михтапи, Никитинскій), с. б. г., при рч. Кепѣ, дв. 3, ж. 28; ц. пр., трж. 1-го ноября.

263. *Оилтупальскій* (Мало-Поломскій, Оитуполь), поч. б. г., при рч. Мало-Поломкѣ, дв. 19, ж. 159; пчт. станц.

48. Вол. Понинская.

264. *Понинское*, с. б. г., при рч. Шестнецѣ, дв. 28, ж. 259; в. првл. (у. г. 15 в.); ц. пр., ярм. 8-го ноября.

265. *Богатырская* (Утемя), д. б. г., при р. Чепцѣ, дв. 53, ж. 532.

266. *Уто выше Богатырская* (Починной, Воръ-починка), д. б. г., при кл., дв. 53, ж. 536.

49. Вол. Порѣзская.

267. *Порѣзское* (Русскій Порѣзь), с. б. г., при кл., дв. 106, ж. 638; в. првл. (у. г. 125 в.); ц. пр., шк., 10 лвк., 2 красильн. зав., пост. дв., тркт., ярм.: съ 7-го по 10-е ноябр., 25-го дек. и 8-го ноября.

268. *Бармашевская*, д. б. г., при рч. Андыкѣ, дв. 59, ж. 384; красильн. зав.

269. *Выползовская*, д. б. г., при кл., дв. 42, ж. 257; 2 кожев. з., 2 швальн. зав.

270. *Билзевская*, д. б. г., при рч. Андыкѣ, дв. 52, ж. 312; красильн. зав., овч. зав., кожев. з.

271. *Мартеловское* (Дубоваго мяса), с. б. г., дв. 23, ж. 150; ц. пр.

272. *Наймушинское*, с. б. г., при кл., дв. 60, ж. 365; 2 ц. пр.

273. *Телицинская*, д. б. г., при р. Кушкезѣ, дв. 34, ж. 204; красильн. зав.

50. Вол. Пудемская.

274. *Пудемскій заводъ*, с. зав. б. вл., при рч. Пудемкѣ, дв. 226, ж. 803; в. првл. (у. г. 40 в.); ц. пр., шк., желѣзо-дѣлат. з., кирп. з., столярн. зав., красильн. зав., 2 лвк., ярм. 8-го ноября и 2-го февр.

51. Вол. Рыбаковская.

275. *Большерыбаковская*, д. б. г., при кл., дв. 66, ж. 397; в. првл. (у. г. 130 в.).

276. *Антупинскій* (Большелунинской, Сосноваго мяса), поч. б. г., дв. 47, ж. 278; красильн. зав.

277. *Бисовской* (Порожьева Раменья), поч. б. г., при рч. Южанкѣ, дв. 85, ж. 528; красильн. зав.

278. *Троицкое* (Святопольское), с. б. г., при рч. Сердыкѣ, дв. 22, ж. 142; ц. пр., 6 лвк.

52. Вол. Сюрзинская.

279. *У рѣчки Сюрзь, надъ ключемъ Новогуримскимъ* (Старая деревня), поч. б. г., при рч. Сюрзѣ, дв. 31, ж. 310; в. првл. (у. г. 53 в.).

280. *Маловенижскій* (Максуть), поч. б. г., при кл., дв. 17, ж. 178; маг. матв. д.

53. Вол. Тишинская.

281. *Тишинской* (Зарѣчина и Большаги), поч. б. г., при рч. Ухтымской, дв. 42, ж. 314; в. првл. (у. г. 114 в.).
282. *Ухтымское*, с. б. г., при рч. Ухтымкѣ, дв. 7, ж. 52; ц. пр., шк., земск. станц., тркт., 16 лvk., ярм.: 30-го янв., 22-го—24-е июня, 1-го и 24-го окт. и 24-го ноября.

54. Вол. Тольенская.

283. *Гордіярская* (Тольенская), д. б. г., при кл., дв. 26, ж. 262; в. првл. (у. г. 88 в.); шк.
284. *Рябовскій*, поч. б. г., при кл., дв. 17, ж. 144; 10 кожев. з.
285. *Тартымское*, с. б. г., при кл., дв. 18, ж. 176; ц. пр., ч., трж. 6-го ноября.

55. Вол. Унинская.

286. *Унинцы* (При селѣ Уняхъ), с. б. г., при рч. Унинкѣ, д. 59, ж. 413; 4-го ст. кв.; в. првл. (у. г. 95 в.); ц. пр., 2 шк., бльн., земск. станц., правл. ссудо-сберег. товарщ., 180 лvk., винн. скл., ренск. погр., 2 тркт., чайн. лvk., трж. еженед., ярм.: 6-го янв., 27-го—29-е июня, 16-го авг. и 1-го ноября. Въ 1 в.—спич. зав.
287. *Гожнинская* (Гожнинцы), д. б. г., при кл., дв. 57, ж. 402; 2 красильн. зав.
288. *Карачевская* (Новоселовское), д. б. г., при кл., дв. 63, ж. 431; красильн. зав.
289. *Русско-Тимшинская* (Русскіе Тимши), д. б. г., при кл., дв. 59, ж. 413; кожев. з.

56. Вол. Харинская.

290. *Варанкинская*, д. б. г., при кл., дв. 22, ж. 147; в. првл. (у. г. 145 в.).
291. *Аванасьево*, с. б. г., при рч. Полячевкѣ, дв. 3, ж. 24; ц. пр., шк., лvk., 3 ярм.: 18-го янв., 20-го июня и 13-го ноября.

57. Вол. Юмская.

292. *Чурашурское* (Чурашурь), поч. б. г., при кл., дв. 36, ж. 267; в. првл. (у. г. 40 в.); земск. станц.
293. *Юкаменское* (Вежеевскій), с. б. г., при рч. Ю, дв. 8, ж. 70; ц. пр., шк., 4 лvk., трж.
294. *Пышкетское* (Пышкетъ), с. б. г., при рч. Лекмѣ, дв. 39, ж. 328; ц. пр., земск. станц., 4 трж., баз. по воскр.

58. Вол. Юрская.

295. *Юрская*, д. б. г., при рчч. Садѣ и Юркѣ, дв. 40, ж. 358; земск. стан. Въ 1 в.—в. првл. (у. г. 50 в.).
296. *Зюинская*, д. б. г., при кл., дв. 80, ж. 540.
297. *Садинская* (Вотская Сада), д. б. г., при рчч. Садѣ, дв. 77, ж. 512. Въ 1 в.—ц. пр., ч., трж.

59. Вол. Юсовская.

298. *Антиплатской*, поч. б. г., при кл., дв. 11, ж. 60; в. првл. (у. г. 81 в.); земск. станц.
299. *Кулигинское* (Гришата), с. б. г., при кл., дв. 9, ж. 52; ц. пр., лvk., 4 корп. лvk., ярм.: Ильинская (1 недѣлю) и Рождественская (одинъ день), трж. по субб.
300. *Боровинская*, д. б. г., при р. Камѣ, дв. 17, ж. 102; дегт. з.
301. *Левинской Горь*, поч. б. г., при кл., дв. 7, ж. 40; дегт. з.
302. *Мысовской*, поч. б. г., при р. Чимашуркѣ, дв. 7, ж. 42; дегт. з.
303. *Нилкашской* (Болота), поч. б. г., при рч. Нилкашѣ, дв. 9, ж. 50; дегт. з.
304. *Эскальнской*, поч. б. г., при кл., дв. 5, ж. 28; дегт. з.
305. *Юклатской*, поч. б. г., при рч. Нилкашѣ, дв. 8, ж. 45; дегт. з.

III. ЕЛАБУЖСКІЙ УѢЗДЪ.

60. Вол. Александровская.

306. *Александровское* (Пѣтухово, Атасово), с. б. г., при рч. Пужмесѣ, дв. 47, ж. 269; в. првл. (у. г. 100 в.); ц. пр., шк., лvk.

61. Вол. Асановская.

307. *Верхне-Асаново* (Малая Шудья), д. б. г., при кл. Дрючь, дв. 66, ж. 462; в. првл. (у. г. 45 в.); шк., земск. ст. Въ 1 в.—ц. пр.
308. *Алнани* (Троицкое), с. б. г., при рч. Алнашкѣ, дв. 90, ж. 405; ц. пр., шк., 3 лvk., баз. по воскр.
309. *Байтерляково* (Токаревъ починокъ), д. б. г., при кл. Пекшурѣ, дв. 44, ж. 301; почт. ст., земск. ст. Въ 3 в.—винокур. з.
310. *Варзіатчи*, с. б. г., при рч. Малой Варзѣ, дв. 99, ж. 652; ц. пр. Въ 1 в.—винокур. з.
311. *Варзіюма*, д. б. г., при рч. Варзѣ, дв. 104, ж. 800; мчт., 3 лvk., трж. по вторн.

62. Вол. Бемьшевская.

312. *Бемьшевское* (Бемьшевскій заводъ), с. зав. б. вл., при рч. Бе-

мышкѣ, дв. 335, ж. 2.126; в. првл. (у. г. 55 в.); ц. пр., шк., 7 лvk., трж. въ престольные дни. Въ 1/4 в.—мѣдноп. з., бльн.

63. Вол. Бимская.

313. *Бима*, д. б. г., при рч. Бимѣ, д. 95, ж. 570; в. првл. (у. г. 95 в.).
314. *Мандыкъ*, д. б. г., при рч. Мандыкѣ, дв. 48, ж. 288; шк.

64. Вол. Большеимбинская.

315. *Троицкое* (Шурсань, Кибья, Сарсань-Юппи), с. б. г., при рч. Шурсань-Кибьѣ, дв. 87, ж. 552; в. првл. (у. г. 70 в.); ц. пр., 2 лvk.
316. *Вотскій Тоймабашъ*, д. б. г., при рч. Тоймѣ, дв. 115, ж. 654.
317. *Кудашево*, д. б. г., при рч. Юринкѣ, дв. 82, ж. 456; мчт.
318. *Нижніе Юры*, д. б. г., при рч. Бугрышовой, дв. 84, ж. 580.
319. *Сарсань-Ома*, д. б. г., при рч. Чаусѣ, дв. 84, ж. 501.
320. *Сукманъ*, д. б. г., при рч. Сукманкѣ, дв. 84, ж. 535; мчт., почт. станц.
321. *Табарла*, д. б. г., при рч. Табарлинкѣ, дв. 69, ж. 420; мчт.

322. *Татарский Тоймабаш*, д. б. г., при рч. Тоймѣ, дв. 35, ж. 165; мчт.

65. Вол. Граховская.

323. *Грахово*, с. б. г., при рч. Адамѣ, дв. 65, ж. 457; в. првл. (у. г. 38 в.); ц. пр., шк., блн., земск. ст., 4 лвк., трж. 8-го іюля.
324. *Абалочь*, д. б. г., при рч. Абалочкѣ, дв. 126, ж. 761; мчт., баз. еженедѣльно.
325. *Верхне-Пиринское*, с. б. г., при рчч. Умянѣ и Чикчинѣ, дв. 65, ж. 392; ц. пр., лвк.
326. *Верхне-Кокшанская* (Новая Грузлевка), д. б. уд., при рч. Кокшанкѣ, дв. 107, ж. 752. Въ 2 в.—шк., блн., химич. з., стекл. з., чугуно-лит. з., лѣсоп. з.
327. *Козьмодемьянское* (Нижние Сарали), с. б. г., при рч. Юскѣ, дв. 50, ж. 345; ц. пр., шк.
328. *Лебедьска*, д. б. вл., при рч. Январкѣ, дв. 96, ж. 602.
329. *Новогорское*, с. б. г., при рч. Кокшанѣ, дв. 57, ж. 362; ц. пр., шк., баз. по воскр.
330. *Рускія Адамъ-Учи*, с. б. г. и б. вл., при рч. Адамѣ, дв. 114, ж. 755; ц. пр.
331. *Юброшъ-Брюшли*, д. б. г., при рч. Юброшкѣ, дв. 97, ж. 590.

66. Вол. Ильинская.

332. *Ильинское* (Пузей-учи), с. б. г., при рч. Пузей, дв. 88, ж. 480; в. првл. (у. г. 100 в.); ц. пр., шк., земск. ст., лвк., трж.: 6-го янв., 29-го іюня, 20-го іюля, 8-го ноября.
333. *Бобья-Учи* (Эде-учи), д. б. г., при рч. Бобьѣ, дв. 105, ж. 578.

67. Вол. Качкинская.

334. *Качка Большая*, с. б. уд., при рчч. Качкинѣ и Танайкѣ, дв. 173, ж. 1.080; в. првл. (у. г. 7 в.); ц. пр., шк., земск. ст., трж.
335. *Большая Тарлока*, д. б. уд., при рч. Тарловкѣ, дв. 112, ж. 788; 93 кирп. з.
336. *Горшукоска*, д. б. уд., при рч. Танайкѣ, дв. 62, ж. 430; 3 кожев. з.
337. *Удалово* (починокъ Удаловъ), с. б. уд., при вл., дв. 72, ж. 502; ц. пр.

68. Вол. Козыльская.

338. *Костельское*, с. б. г., при вл., дв. 204, ж. 1.338, в. првл. (у. г. 35 в.); ц. пр., шк.
339. *Анзирское*, с. б. г., при рч. Анзиркѣ, дв. 98, ж. 603; ц. пр., шк.
340. *Ботловское* (Дмитровское), с. б. г., при р. Камѣ, дв. 426, ж. 2.357; ц. пр., шк., 8 лвк., баз. по пятн.
341. *Свиногорское*, с. б. г., при р. Камѣ, дв. 284, ж. 1.798; ц. пр., шк.
342. *Львовская*, д. б. г., при рчч. Анзиркѣ и Вонючкѣ, дв. 218, ж. 1.355.

69. Вол. Кураковская.

343. *Кураково*, с. б. г., при рч. Тоймѣ, дв. 91, ж. 491; в. првл. (у. г. 30 в.); ц. пр., шк., трж.
344. *Вонюка Старая*, д. б. г., при рч. Тоймѣ, дв. 73, ж. 450; блн., химич. з.
345. *Ижевское-Устье*, д. б. уд., при рч. Ахтіалкѣ, дв. 92, ж. 598; земск. ст.

346. *Иское Устье*, с. б. г., при р. Камѣ, дв. 148, ж. 990; 3-го ст. кв.; ц. пр., 2 шк., 23 лвк., баз. по понед.
347. *Камасва*, д. б. г., при рч. Возжайкѣ, дв. 150, ж. 893; мчт., 11 лвк., баз. по четв.
348. *Мунайка*, д. б. г., при рч. Мунайкѣ, дв. 54, ж. 305; шк., пчт. ст.
349. *Сетякова*, д. б. г., при вл., дв. 89, ж. 575.
350. *Старо-Гришкина*, д. б. г., при рч. Юбрашкѣ, дв. 97, ж. 564; шк.
351. *Тихія Горы*, с. б. г., при р. Камѣ, дв. 124, ж. 683; ц. пр., шк., 3 лвк.
352. *Тойгузина*, д. б. г., при рч. Дручѣ, дв. 82, ж. 525; мчт.
353. *Тойма*, д. б. г., при рч. Тоймѣ, дв. 86, ж. 456; мчт.

70. Вол. Лекаревская.

354. *Лекарево* (Крестовоздвиженская), с. б. г., при рч. Анзиркѣ, дв. 263, ж. 1.452; в. првл. (у. г. 16 в.); ц. пр., шк., почт. и земск. ст., лвк., трж.
355. *Большіе Армялы*, д. б. г., при рч. Анзиркѣ, дв. 151, ж. 855; 2 лвк., трж.
356. *Колосовка*, д. б. г., при рчч. Танайкѣ и Беречкѣ, дв. 107, ж. 648.
357. *Подмонастырка*, д. б. г., при рч. Тоймѣ, дв. 53, ж. 298; лвк., тркт.
358. *Покровское* (Старый Сентякъ), с. б. г., при р. Камѣ, дв. 198, ж. 1.200; ц. пр., шк., лвк.
359. *Танайка*, с. б. г., при рч. Танайкѣ, дв. 434, ж. 2.558; ц. пр., шк.
360. *Хлыстовка*, д. б. г., при рч. Танайкѣ, дв. 142, ж. 803.

71. Вол. Макань-Пельгинская.

361. *Макань-Пельга*, д. б. г., при рч. Казаншурѣ, дв. 74, ж. 449; в. првл. (у. г. 60 в.).

72. Вол. Можгинская.

362. *Можга* (Бусорманъ-Можга), с. б. г., при рч. Можгинкѣ, дв. 82, ж. 533; 2-го ст. кв.; в. првл. (у. г. 80 в.); ц. пр., шк., 26 лвк., трж., ярм. съ 1-го по 18-е янв.
363. *Алнецкій-Качка*, поч. б. в., при рч. Алнекѣ, дв. 81, ж. 544.
364. *Биларь*, с. б. г., при рч. Биларѣ, дв. 58, ж. 343; ц. пр., трж. по воскр.
365. *Ныши-Канси* (Большія Слбы), д. б. г., при рч. Сибинкѣ, дв. 88, ж. 510.
366. *Поршуръ, Поршуръ-Канси*, с. б. г., при рчч. Большомъ и Маломъ Поршурѣ, дв. 78, ж. 398; ц. пр., 3 лвк., трж. по воскр.
367. *Сюги-Пудга, Большая Пудга*, с. б. г., при рч. Свѣгѣ, дв. 51, ж. 302; ц. пр., 2 лвк. Въ 10 в.—стек. з., поташн. и дегтарн. з.

73. Вол. Мушаковская.

368. *Мушакъ*, с. б. уд., при рчч. Большой и Малой Мушакѣ, дв. 152, ж. 1.058; в. првл. (у. г. 95 в.); ц. пр., шк., 9 лвк., баз. по четв.
369. *Виктово*, д. б. г. и б. вл., при рч. Искашурѣ, дв. 77, ж. 1.004; мчт.
370. *Вишювогъ*, поч. б. уд., при рч. Мушакѣ, дв. 83, ж. 452; паркет. зав.
371. *Ермолаево*, с. б. г., при рч. Малой Сальѣ, дв. 113, ж. 598; ц. пр., уснн., шк., лвк., баз. по сред.
372. *Кучукова*, д. б. г., при рч. Бодьѣ, дв. 64, ж. 342; мчт.

373. *Бырынды* (Турдали), с. б. г., при рч. Кырындикъ и Турдалинкъ, дв. 149, ж. 894; ц. пр., шк., маг. молитв. д. Въ 1 в.—кожев. з.
374. *Старая Салля*, д. б. г., при рч. Тойводъ, дв. 115, ж. 690.
375. *Чувашияка*, д. б. уд., при кл. Чувашиякъ, дв. 79, ж. 517; 2 дегтарн. з., 4 смолян. з.
376. *Шаршад*, д. б. уд., при кл. Бѣломъ, дв. 97, ж. 556; ч., шк.

74. Вол. Пьяноборская.

377. *Пьяноборское* (Новый Пьяный Боръ), с. б. уд., при р. Камъ и рч. Пещеркъ, дв. 241, ж. 2.024; в. првл. (у. г. 92 в.); ц. пр., 2 шк., 8 лвк., 3 ярм.: 18-го янв., 16-го июня и 1-го окт., баз. еженед.
378. *Азевъ*, поч. б. уд., при рч. Азевкъ, дв. 87, ж. 644; ч.
379. *Новая Чекалда*, д. б. уд., при рч. Чекалдъ, дв. 72, ж. 584. ч.
380. *Старая Чекалда* (Ильинъ, Ясашная Чекалда), с. б. уд. и б. г., при рч. Чекалдъ, дв. 180, ж. 1.185; ц. пр., шк., лвк., баз. по пяти.

75. Вол. Салаушская.

381. *Салауши*, д. б. г., при рч. Салаушкъ, дв. 336, ж. 2.122; в. првл. (у. г. 60 в.); 3 мчт., 4 лвк., баз. по сред.
382. *Бизяки* (Курбанъ-клячъ), д. б. г., при рч. Бизякинкъ, дв. 241, ж. 1.495; 2 мчт., лвк.
383. *Варзи Большой и Малля* (выселокъ Варзинскій), д. б. г., при рчч. Варзинкъ и Ижъ, дв. 145, ж. 1.514; мчт.
384. *Кичкутанъ*, д. б. г., при кл., дв. 81, ж. 523; мчт.
385. *Куразова*, д. б. г., при рч. Чуманъ, дв. 51, ж. 331; мчт.
386. *Бучукова*, д. б. г., при рч. Варкледъ-Бодъ, дв. 140, ж. 875; мчт., 3 лвк., баз. по втори.
387. *Малля Салауши* (Уразаево), д. б. г., при рч. Салаушкъ, дв. 41, ж. 123; маг. молитв. д.
388. *Ново-Аккузина* (Чушли), д. б. г., при рч. Чушлѣ, дв. 52, ж. 325; маг. молитв. д.
389. *Пелева*, д. б. г., при рч. Чуманкъ, дв. 88, ж. 530; 2 мчт.
390. *Рысова*, д. б. г., при рч. Ижъ, дв. 64, ж. 458; мчт.
391. *Старо-Аккузина*, д. б. г., при рч. Ижъ, дв. 55, ж. 384; мчт.
392. *Турава*, д. б. г., при рч. Чуманъ, дв. 144, ж. 936; мчт.

76. Вол. Стороятчинская.

393. *Старая Ятчи*, д. б. г., при рч. Ятчинкъ, дв. 91, ж. 445; в. првл. (у. г. 46 в.).
394. *Архангельское* (Крымская Слудка), с. б. г., при р. Вяткѣ, дв. 189, ж. 1.208; ц. пр., шк., 10 лвк., красильн. зав., баз. по воскр.
395. *Рождественское* (Мещеряково), с. б. г., при рч. Юрошкѣ, дв. 32, ж. 192; ц. пр., смолокур. з., лвк., баз. по воскр.

77. Вол. Терсинская.

396. *Терси*, слц. б. вл., при рч. Чажъ, дв. 134, ж. 729; в. првл. (у. г. 83 в.); мчт., земск. ст.
397. *Балтачева*, д. б. вл., при рч. Варзинкѣ, дв. 37, ж. 249; мчт. Въ 3 в.—поташи. з.
398. *Варзино-Александровская*, д. б. вл., при рч. Варзинкѣ, дв. 26, ж. 182; мчт.
399. *Мордва*, д. б. вл., при рч. Чажъ, дв. 39, ж. 253; мчт., пчт. ст., 2 лвк., 2 корп. лвк., ярм. 20-го июня, баз. по пяти.
400. *Назары*, счч. б. вл., при рч. Ижъ, дв. 60, ж. 205; мчт.
401. *Туба*, д. б. вл., при рч. Ижъ, дв. 49, ж. 223; мчт.
402. *Чимма*, д. б. вл., при кл. Чиммъ, дв. 33, ж. 157; мчт.
403. *Шаршад*, д. б. вл., при рч. Шаршадикъ, дв. 40, ж. 230; мчт.

78. Вол. Токмашинская.

404. *Новая Мурзиха*, д. б. вл., при рч. Авзиркѣ, дв. 41, ж. 280; в. првл. (у. г. 27 в.).
405. *Яковлева* (Токмашка), с. б. вл., при рч. Вонючкѣ, дв. 48, ж. 328; ц. пр.

79. Вол. Трехсвятская.

406. *Трехсвятская*, д. б. г., при рч. Каринкѣ, дв. 153, ж. 1.988; в. првл. (у. г. 10 в.); 2 кирп. з., 5 лвк.
407. *Гари*, с. б. г., при рч. Каринкѣ, дв. 224, ж. 1.351; ц. пр., 2 лвк.
408. *Маркваша*, д. б. уд., при кл., дв. 74, ж. 572; шк.
409. *Сарали* (Введенское), с. б. г., при рч. Каринкѣ, дв. 204, ж. 1.423; ц. пр., 2 лвк., трж.
410. *Старая Поляка*, д. б. г., при рч. Челнѣ, дв. 142, ж. 760; лвк.
411. *Тихоново* (Пустобаево), с. б. уд., при рч. Тоймѣ, дв. 93, ж. 837; 2 ц. пр., 2 шк., 2 лвк.
412. *Челны* (Рождественская), с. б. г., при рчч. Тоймѣ и клячахъ, дв. 167, ж. 874; ц. пр., 3 лвк.

80. Вол. Черкасовская.

413. *Черкасова*, д. б. г., при рч. Куклячкѣ, дв. 72, ж. 432; в. првл. (у. г. 34 в.).
414. *Альметева*, д. б. г., при рч. Юрошкѣ, дв. 99, ж. 531; мчт.
415. *Большой Шуриляк*, д. б. г., при рч. Шуриакѣ, дв. 91, ж. 801.
416. *Дюмдюлка*, д. б. г., при рч. Дюмдюмкѣ, дв. 119, ж. 772; мчт.
417. *Елово* (Архангельское), с. б. г., при рч. Еловкѣ, дв. 160, ж. 943; ц. пр., шк.
418. *Морты*, д. б. г., при рч. Мортовкѣ; дв. 196, ж. 1.237; мчт.
419. *Новая Анзирка*, д. б. г., при рч. Анзиркѣ, дв. 134, ж. 756.
420. *Старая Юроши*, д. б. г., при рч. Юрошкѣ, дв. 169, ж. 1.154; 2 мчт., 3 лвк., баз. по сред.
421. *Умяк*, с. б. г., при рч. Умякѣ, дв. 72, ж. 553; 1-го ст. кв.; ц. пр., шк., земск. ст., лвк.

IV. КОТЕЛЬНОНИЧЕСКІЙ УѢЗДЪ.

81. Вол. Батаевская.

422. *Боротаевская* (Коротаевы), д. б. г., дв. 27, ж. 248; в. првл. (у. г. 62 в.).
423. *Афонинской 2-й* (Денисенки), поч. б. г., дв. 12, ж. 88; крас. зав.

424. *Ваньки*, с. б. г., дв. 16, ж. 121; ц. пр., шк., ярм.: въ послѣднее воскрес. предъ масляницей, въ день Св. Троицы, 23-го сент., въ приходъ иконъ изъ г. Вятки и 25-го дек., торж. по воскр.
425. *Дубовскій 2-й* (Пономаревы), поч. б. г., дв. 11, ж. 66; крас. зав.

426. *Ивакиль* (Порики), поч. б. г., при рч. Безпуткѣ, дв. 5, ж. 30; крас. зав., салотоп. з.
427. *Пекрасовскій* (Галкины), поч. б. г., дв. 10, ж. 60; кожев. з.
428. *Ронжинскій* (Ронжины), поч. б. г., при рч. Сюзюмѣ, дв. 4, ж. 19; дегт. з.
429. *Рускиль 1-е* (Павлушонки), поч. б. г., при кл., дв. 7, ж. 54; крас. зав.
430. *Спаская* (Спасна), д. б. г., при рч. Сюзюмѣ, дв. 16, ж. 73; дегт. з.
431. *Стрѣлецкая 2-я* (Гарѣвы), д. б. г., дв. 20, ж. 138; крас. зав.
432. *Хмѣлевское* (Лелѣвская), с. б. г., при рч. Полкановкѣ, дв. 24, ж. 174; ц. пр., шк., 3 лѣк., ярм.: въ понед. на ма- сляницѣ, 8-го мая и 26-го сент., торжки по воскр.
433. *Шалашицы*, поч. б. г., дв. 5, ж. 37; крас. зав.
- 82. Вол. Вагинская.**
434. *Вамны* (Треницы), д. б. г., при рч. Крупицѣ, дв. 23, ж. 128; в. првл. (у. г. 29 в.).
435. *Бажуковскій* (Шокша), поч. б. г., дв. 21, ж. 126; крас. зав.
436. *Балажинскій*, поч. б. г., при рч. Матюгѣ, дв. 2, ж. 11; ц. пр., торж.: 18-го янв., 21-го окт., 19-го дек.
437. *Бисеровскій* (Патрушева, Сибиряки), поч. б. г., дв. 4, ж. 27; крас. зав.
438. *Колесниковскій* (Дороницы), поч. б. г., при рч. Черняницѣ, дв. 8, ж. 48; крас. зав.
439. *Олютинскій* (Олютины), поч. б. г., при рч. Матюгѣ, дв. 20, ж. 137; крас. зав.
- 83. Вол. Васильковская.**
440. *Васильково*, с. б. г., при р. Вяткѣ, дв. 16, ж. 102; в. првл. (у. г. 95 в.); ц. пр., шк., лѣк., 3 торж.
- 84. Вол. Гвоздевская.**
441. *Барнушки Гвоздева* (Борки), д. б. г., при рч. Черняницѣ, дв. 26, ж. 162; в. првл. (у. г. 18 в.); земск. ст. Въ 3 в.— ц. пр., ч., шк., 2 лѣк., торж.: 1-го нояб., 6-го дек.
442. *Ваньескал* (Шиничевщина), д. б. г., при рч. Шиничевкѣ, дв. 15, ж. 100; крас. зав.
443. *Вновь Михинскій* (Михенка), поч. б. г., дв. 7, ж. 49; крас. зав.
444. *Вновь Лебедевскій* (Лебедевы), поч. б. г., при кл., дв. 3, ж. 19; воск.-свѣчи. з.
445. *Гоюлевскій* (Ванѣвы), поч. б. г., дв. 15, ж. 99; крас. зав.
446. *Боркинская* (Старостинская 2-я, Юрьево), д. б. г., при рч. Моломѣ, дв. 8, ж. 56; 2 крас. зав.
447. *Криницынская* (Шалагиновы, Подлѣ рч. Ляповки), д. б. г., при рч. Маломѣ, дв. 28, ж. 186; почт. ст., этапн. д.
448. *Надъ рч. Черняницей* (Кошѣвы), поч. б. г., при рч. Чер- няницѣ, дв. 35, ж. 249; крас. зав.
449. *Юрьево* (Юрьевское, Ильинское, Старостинская 1-я, Старо- Каменная), с. б. г., при рч. Маломѣ, дв. 29, ж. 203; ц. пр., ч., шк., лѣк., торж. по воск. и праздн. днямъ.
450. *Тюфяковская* (Даниловская, Калякуша), д. б. г., дв. 15, ж. 105; земск. ст.
- 85. Вол. Даровская.**
451. *Даровской* (выселокъ изъ поч. Уваровскаго, Ренжата, Шиль- никовъ), выс. б. г., при рч. Грязновкѣ, дв. 2, ж. 15; в. првл. (у. г. 61 в.).
452. *Верхнепрудовское* (Башары), с. б. г., при рч. Вондавкѣ, дв. 17, ж. 109; ц. пр.
453. *Вязовскій* (Вязовое), поч. б. г., при кл., дв. 37, ж. 198; 2 крас. зав.
454. *Гавриловской* (Стародубовы), поч. б. г., при рч. Зубовкѣ, дв. 14, ж. 98; крас. зав.
455. *Гуцинскій* (Скородумы, Онучины), поч. б. г., дв. 4, ж. 34; крас. зав.
456. *Даровское* (Даровое Большое, Дымки), с. б. г., при рч. Да- ровушкѣ, дв. 9, ж. 66; 3-го ст. кв.; ц. пр., шк., 35 лѣк., 5 ярм., торж. по воскр.
457. *Ефимовцы* (Грузлевскій у рч. Коберки), с. б. г., при рч. Коберкѣ, дв. 13, ж. 73; ц. пр., 3 ярм.
458. *Ивана Ренжина*, поч. б. г., при кл., дв. 5, ж. 39; крас. зав.
459. *Лпатовскій* (Липенки), поч. б. г., при рчч. Спасской и Чесноковкѣ, дв. 15, ж. 97; крас. зав.
460. *Кошкаревскій* (Ковали), поч. б. г., при рч. Песянкѣ, дв. 8, ж. 37; крас. зав.
461. *Кошкаревскій 2-й* (Зоть, Дубровинъ), выс. б. г., при рч. Песянкѣ, дв. 5, ж. 23; 4 дегт. з.
462. *Криницынская* (Поцѣлуевщина), д. б. г., при рч. Чернушкѣ, дв. 12, ж. 88; крас. зав.
463. *Лоциловскій* (Коровы), поч. б. г., при рч. Кобрѣ, дв. 15, ж. 149; крас. зав.
464. *Мухачевскій* (Торощины), поч. б. г., при рч. Шунихѣ, дв. 6, ж. 43; крас. зав.
465. *Палкановской* (Палканы), поч. б. г., дв. 12, ж. 97; крас. зав.
466. *Попуевской 2-й* (Клеповы), выс. б. г., при рч. Каменкѣ, дв. 13, ж. 62. Въ 1 в.—ц. пр., 3 ярм.
467. *Рожаниковскій* (Савки), поч. б. г., при рч. Сѣверной Ко- беркѣ, дв. 13, ж. 73; 2 дегт. з.
468. *Родионовскій* (Родицы и Метла), поч. б. г., при кл., дв. 4, ж. 27; крас. зав.
469. *Спиридоновскій* (Скрябинны, Спирицы), поч. б. г., при рчч. Даровушкѣ и Буравчихѣ, дв. 7, ж. 51; крас. зав.
470. *Сугоровская* (Суговоры), д. б. г., дв. 5, ж. 38; крас. зав.
471. *Урѣчки Пиксуры* (Клепиковы), поч. б. г., при рч. Пиксурѣ, дв. 12, ж. 57; дегт. з.
472. *Федулинскій* (Выползово), поч. б. г., при рчч. Толмасовкѣ и Песянкѣ, дв. 17, ж. 97; крас. зав.
473. *Хохловская* (Хохловщина), д. б. г., при рч. Черной, дв. 11, ж. 79; ч., крас. зав.
- 86. Вол. Игумновская.**
474. *Игумновская* (Неумново, Бурковская, Игумново), д. б. г., при рч. Полуденной Черненицѣ, дв. 11, ж. 75; в. првл. (у. г. 12 в.).
475. *Ведениковская* (Блохины), д. б. г., дв. 8, ж. 53; крас. зав.
476. *Перминовская* (Молотниковская 2-я, Пестовы), д. б. г., дв. 12, ж. 87. Въ 1 в.—ц. пр., шк., торж.: въ іюнь во время прихода иконы Михаила Архангела, 29-го іюня, 8-го сент., 26-го окт. и 9-го дек.
477. *Гостево* (Калинины, Неуклюдовская 2, Васенины, Вновь Неуклюдовская, Лобановы), с. б. г., дв. 19, ж. 139; ц. пр., торж.: въ день Вознесенія и 26-го нояб.
- 87. Вол. Казаковская.**
478. *Казаковская 2-я* (Карауль), д. б. г., при р. Вяткѣ, дв. 11, ж. 74; в. првл. (у. г. 4 в.).
479. *Деминская* (Деминны), д. б. г., дв. 16, ж. 89; прянич. зав.
480. *Рыбинская* (Ярушниковцы), д. б. г., при рч. Елховицѣ, дв. 13, ж. 82; 2 кожев. з.

481. *Церковная* (Вишкльское, Вишьль), с. б. г., при р. Вяткѣ, дв. 9, ж. 51; ц. пр.

88. Вол. Киселевская.

482. *Кисилевское* (Казаковский, Логиновы), с. б. г., дв. 9, ж. 71; в. првл. (у. г. 32 в.); ц. пр., шк., 26 лвк., ярм. 21-го нояб., торжки: 19-го янв., 8-го мая и 26-го сент. Въ 17 в.—ц. пр., торжки: 7-го янв., 9-го мая, 5-го іюля, 25-го сент., 23-го ноябрі.
483. *Опучинскій* (Вылегжата, Тусницы), поч. б. г., при рч. Чернушкѣ, дв. 8, ж. 62; крас. зав.
484. *Пустоши* (Угорь), поч. б. г., дв. 16, ж. 156; пчт. ст., этапн. д.
485. *Федотовскій* (Маркасы), поч. б. г., при рч. Бабицѣ, дв. 6, ж. 45; 2 крас. зав.

89. Вол. Ключевская.

486. *Ключевскій 1-й* (Голендухи), поч. б. г., дв. 20, ж. 148; в. првл. (у. г. 84 в.); з. ст. Въ $\frac{1}{4}$ в.—2 ц. пр., 2 шк., 2 крас. зав., торжки: въ д. Св. Троицы, 20-го іюня, 29-го сент., 9-го окт. и 26-го нояб.
487. *Барановскій* (Кисленки), поч. б. г., при рч. Нюрюгѣ, дв. 19, ж. 135; крас. зав.
488. *Глушковскій* (Глушковскій при рч. Богатѣ, Мочаловская), поч. б. г., дв. 15, ж. 105. Въ 1 в.—ц. пр., ч., шк., торжки 19-го янв., въ день Вознес. Господня, 8-го іюля и 7-го ноябрі.
489. *Киселевскій при рч. Поозеръ* (Зыковы), выс. б. г., при рч. Поозерѣ, дв. 13, ж. 91; крас. зав.
490. *Киселевскій* (Кисели), поч. б. г., при рч. Нюрюгѣ, дв. 15, ж. 106; 2 крас. зав.
491. *Почной Березовки* (Михалицины), поч. б. г., дв. 23, ж. 161. Въ 2 в.—ц. пр., шк., лвк., торжки: 6-го янв., 8-го мая, 19-го іюня и 8-го ноябрі.
492. *При рѣчкѣ Песчанкѣ и Черной Полянѣ*, поч. б. г., при рч. Песчанкѣ, дв. 19, ж. 134; крас. зав., кирп. з.
493. *Тюнинскій* (Рябовы), поч. б. г., дв. 3, ж. 21; крас. зав.

90. Вол. Красавская.

494. *Красава* (Красавское 2-е), д. б. г., при вл., дв. 23, ж. 173; в. првл. (у. г. 70 в.). Въ 6 в.—2 ц. пр., 5 торж.: 28-го янв., въ Троицну субб., 8-го сент., въ понед. послѣ празд. Покрова и 18-го ноябрі. Въ 9 в.—2 ц. пр., торжки: въ субб. предѣ масляницей, 21-го мая, 1-го и 30-го сент. и 22-го ноябрі.
495. *Бурковское* (Бурковцы, Займище), с. б. г., дв. 12, ж. 92; ц. пр.

91. Вол. Круглышская.

496. *Круглышская* (Круглыши), д. б. г., при рч. Быстрой, дв. 6, ж. 52; в. првл. (у. г. 50 в.). Въ 2 в.—ц. пр., шк. Въ 4 в.—2-го ст. кв.
497. *Бусыинскій 2-й* (Макаръ Бондырь), поч. б. г., дв. 2, ж. 15; крас. зав.
498. *При Полянѣх Глушковскихъ* (Федулиха), поч. б. г., при р. Ветлугѣ, дв. 12, ж. 88; крас. зав.
499. *Пронинская* (Пронино), д. б. г., при рч. Матюгѣ, дв. 28, ж. 182; пчт. ст.
500. *Родителевская* (Родителевшина), д. б. г., при рч. Матюгѣ, дв. 23, ж. 149; этапн. д.

92. Вол. Медвѣдская.

501. *Блоповскій*, поч. б. г., при рч. Шехровкѣ, дв. 22, ж. 167; в. првл. (у. г. 40 в.). Въ 4 в.—ц. пр., шк., 20 лвк., торжки:

30-го янв., въ 9-ю пятн. по Пасхѣ, 21-го сент., 22-го окт., 23-го ноябрі и 24-го іюня—во время прихода Св. иконъ изъ г. Вятки. Въ 8 в.—ц. пр., шк., торжки: въ мясопустную пятн., 9-го мая, 23-го іюня, 18-го авг., 1-го окт., 17-го ноябрі и 6-го декабря. Приѣмн. пок. подвижн. лазар. общ. Красн. Креста.

93. Вол. Молосниковская.

502. *Молосниковская*, д. б. г., при рч. Каменкѣ, дв. 11, ж. 73; в. првл. (у. г. 18 в.). Въ $\frac{1}{4}$ в.—2 ц. пр., 2 шк., 4 лвк., торжки: 16-го янв., въ день Св. Троицы, 19-го окт., 10-го и 24-го ноябрі и по воскр. Въ 12 в.—2 ц. пр., торжки: 1-го янв., въ день Вознесенія Господня, 30-го авг., 12-го окт., 22-го ноябрі и въ послѣдній четвергъ предѣ масляницей. Въ 1 в.—4-го ст. кв.

94. Вол. Морозовская.

503. *Морозовская 2-я* (Морозы), д. б. г., дв. 27, ж. 169; в. првл. (у. г. 54 в.); ч.

95. Вол. Петровская.

504. *Окатыевское*, с. б. г., при рч. Маломѣ, дв. 16, ж. 108; в. првл. (у. г. 60 в.); ц. пр., ч., 2 шк., 4 лвк., 3 ярм.: 1-го янв., 25-го март. и 11-го іюня, баз. по воскр.
505. *Селивановскій*, поч. б. г., при рч. Кондроватицѣ, дв. 6, ж. 37; крас. зав.
506. *Филипа Бовыкина* (Левинцы), поч. б. г., при колод., дв. 13, ж. 86; крас. зав.

96. Вол. Пиншурская.

507. *Надъ рѣчкѣ Шимшанолъ* (Пиншуръ), поч. б. г., при рч. Шимшанѣ, дв. 35, ж. 225; в. првл. (у. г. 69 в.); пчт. ст. Въ 8 в.—ц. пр., шк., 9 лвк., ярм. 8-го ноябрі и 25-го дек., баз. по воскр.
508. *Бокоринскій* (Шмели), поч. б. г., при рч. Шембетѣ, дв. 12, ж. 80; п. дв.
509. *Малюшинское* (Что при селѣ Чистопольскомѣ), с. б. г., при рч. Каменкѣ, дв. 44, ж. 308; ц. пр., 6 лвк., ярм. 6-го янв. и 24-го іюня, баз. по воскр.
510. *Верхопиземское* (При Крутомѣ Бережкѣ, Что при селѣ Верхопиземскомѣ, Караванная), с. б. г., при рч. Крутомѣ Бережкѣ, дв. 18, ж. 116; ц. пр., шк., лвк., ярм. 9-го мая и 6-го дек., баз. по воскр.

97. Вол. Рязановская.

511. *Кокушинской* (Перетягины), поч. б. г., при рч. Бобрѣ, дв. 12, ж. 84; в. првл. (у. г. 70 в.). Въ 3 в.—ц. пр., шк., 3 торж.
512. *Бызинское* (Бобровы), поч. б. г., дв. 7, ж. 46; кирп. з.
513. *Исаковское* (Изъ поч. у рѣчки Маломы), поч. б. г., при рч. Маломѣ, дв. 7, ж. 42; крас. зав.

98. Вол. Синцовская.

514. *Синцовой* (Масленки), поч. б. г., дв. 22, ж. 157; в. првл. (у. г. 54 в.).
515. *Бересневскій* (Береснята), поч. б. г., дв. 14, ж. 97; крас. зав.
516. *Забатулинскій* (Другія Понжвы), поч. б. г., дв. 11, ж. 79; крас. зав.
517. *Ивановскій* (Ивановичи, Олешонки), поч. б. г., при рч. Быстрой, дв. 3, ж. 19. Въ 1 в.—2 ц. пр., 15 лвк., ярм.: 7-го янв., 20-го мая, 14-го сент. и 25-го ноябрі, баз. по воскр.
518. *Хомяковское* (Бысыгинское, Луны), займ. б. г., дв. 26, ж. 181; крас. зав.

✓ 519. *Чахлово* (Чахлово), с. б. г., при рч. Чахлово, дв. 12, ж. 76; 2 ц. пр., шк., 7 лвк., торжки: 9-го мая, 27-го сент. и 25-го дек., баз. по воскр.

520. *Шаграновское* (Карзаны), займ. б. г., дв. 21, ж. 151; 2 крас. зав.

99. Вол. Смертинская.

521. *Сметанинскій*, поч. б. г., при рч. Черяпицѣ, дв. 19, ж. 108; в. првл. (у. г. 12 в.).

✓ 522. *Покровское* (Княжескій, Гороповъ), с. б. г., дв. 1, ж. 7; ц. пр.

523. *Жарены* (У рѣчки Боговой), займ. б. г., дв. 11, ж. 70; пчт. ст.

100. Вол. Соболевская.

524. *Соболевская* (Соболиха), д. б. г., дв. 11, ж. 79; в. првл. (у. г. 30 в.).

525. *Вторинскій* (Душенцы), поч. б. г., дв. 5, ж. 36; крас. зав.

526. *Зальсинскій* (Смичевы, Кисели), поч. б. г., дв. 16, ж. 115; 2 крас. зав.

✓ 527. *Куриное* (Куриная), с. б. г., при рч. Маломѣ, дв. 9, ж. 64; ц. пр., шк., трк., 3 торж.: 7-го и 8-го июня, 1-го окт. и 8-го ноября.

528. *Новоразчистной* (Поповщина), поч. б. г., при рч. Березовкѣ, дв. 13, ж. 94; крас. зав.

101. Вол. Сорвижская.

✓ 529. *Сорвижское Новое*, с. б. г., при р. Вяткѣ, дв. 13, ж. 72; в. првл. (у. г. 72 в.); ц. пр., 2 шк., 2 лвк., ярм.: 1-го янв., 16-го июня, 26-го окт., торжки по воскр.

530. *Антипинская Заимка* (Смоляны), д. б. г., при рч. Шембетѣ, дв. 8, ж. 42. Въ 3 в.—ц. пр., 2 лвк., торжки 18-го янв. и 8-го окт.

102. Вол. Сосновская.

531. *Сосновскій* (Мостолыги), поч. б. г., при рч. Шуванѣ, дв. 33, ж. 239; в. првл. (у. г. 92 в.).

✓ 532. *Арбажское*, с. б. г., при рч. Шуванѣ, дв. 26, ж. 148; 1-го ст. кв.; ц. пр., шк., больн., з. ст., 12 лвк., трк.

533. *Верхотинны рѣчки Ермолки* (Большой Кугунурской), поч. б. г., при рч. Ермолкѣ, дв. 38, ж. 283; крас. зав.

534. *Дресовскій* (Коктышѣ), поч. б. г., при оз. Коктышѣ, дв. 60, ж. 440; ч., крас. зав.

535. *Кислицынскій* (Кисляки), поч. б. г., при рч. Течерѣ, дв. 37, ж. 205; крас. зав.

536. *Коктышевскій надъ рѣчкой Шуваномъ* (Киршины), поч. б. г. при рч. Шуванѣ, дв. 20, ж. 145; крас. зав.

537. *Кугунурская* (Кугунуръ), д. б. г., при рч. Кугунуркѣ, дв. 104, ж. 763; ч., крас. зав.

538. *Надъ рѣчкой Чученой* (Трухачи), поч. б. г., при рч. Чученгѣ, дв. 13, ж. 95; крас. зав., 3 кожев. з.

539. *У рѣчки Тулы* (Сиряки), поч. б. г., при рч. Тулѣ, дв. 44, ж. 281; ч., крас. зав.

540. *Хорошавинскій* (Хорошавины), поч. б. г., при рч. Ароповкѣ, дв. 42, ж. 269; крас. зав.

541. *Что при рѣчкѣ Шуль* (Сосновка), поч. б. г., при рч. Шульѣ, дв. 23, ж. 165; крас. зав.

103. Вол. Спасопреображенская.

✓ 542. *Спасопреображенское* (Спасское, Грѣховы), с. б. г., при рч. Маломѣ, дв. 18, ж. 111; в. првл. (у. г. 45 в.); ц. пр., шк., 32 лвк., ярм.: 25-го янв., 9-го мая, 10-го июня, 6-го авг., во 2-е воскр. послѣ 1-го окт., 6-го дек.

104. Вол. Гороповская.

543. *Гороповская* (Гороповщина, Лапушинская), д. б. г., дв. 9, ж. 38; в. првл. (у. г. 60 в.). Въ 1 в.—ц. пр., шк., 6 торж.

544. *Высоковский* (Малое Высокое), поч. б. г., дв. 7, ж. 41. Въ 2 в.—ц. пр., 5 торж.

545. *Посковский* (Займище Одинцовское, Шадричи), поч. б. г., дв. 18, ж. 78. Въ 3 в.—ц. пр., 3 торж.

105. Вол. Шубенская.

546. *Шубенская* (Гришата), д. б. г., при рч. Кашихѣ, дв. 23, ж. 101; в. првл. (у. г. 101 в.). Въ 4 в.—ц. пр., 3 торж.

✓ 547. *Подоимное* (Поляковы), с. б. г., при рч. Маломѣ, дв. 20, ж. 118; ц. пр.

У. МАЛМЫЖСКІЙ УѢЗДЪ.

106. Вол. Арборская.

548. *Арборъ* (Себе-Усадъ, Мунигеръ), д. б. г., при рчч. Арборкѣ и Мунигерѣ, дв. 174, ж. 1.178; в. првл. (у. г. 30 в.); мчт.

549. *Верхняя и Нижняя Сосна*, д. б. г., при рч. Шошмѣ, дв. 363, ж. 2.228; 3 мчт., шк.

550. *Кугунуръ* (Курба), д. б. г., при рч. Кугуборкѣ, дв. 190, ж. 1.138; 2 мчт.

551. *Куремьля*, д. б. г., при рч. Арборкѣ, дв. 36, ж. 252; маг. млтв. д.

552. *Кушкетъ по рѣчкѣ Юринеркѣ* (Кушкетбашъ), д. б. г., при рч. Юринеркѣ, дв. 143, ж. 891; мчт., шк.

553. *Мерзана*, д. б. г., при рч. Сардѣ, дв. 65, ж. 390; мчт., шк.

554. *Нуса* (Муса), д. б. г., при рч. Нусинкѣ, дв. 123, ж. 738; мчт., шк.

555. *Сарда-Пустошь*, д. б. г., при рч. Сардѣ, дв. 85, ж. 510.

556. *Сюбашъ* (Кушкетбашъ), поч. б. г., при р. Кушкеткѣ, дв. 26, ж. 182; маг. млтв. д.

557. *Тюнтерь*, д. б. г., при рч. Тюнтеркѣ, дв. 175, ж. 1.356 мчт., шк.

107. Вол. Бабинская.

558. *Черемисскій Малмыжъ* (Таушевъ Сборъ), с. б. г., при рчч. Малмыжкѣ и Иванкѣ, дв. 186, ж. 1.153; в. првл. (у. г. 12 в.) ц. пр., шк.

559. *Ахнай*, д. б. г., при рчч. Буртечкѣ и Урсинкѣ, дв. 86, ж. 568.

560. *Малые Бакуры* (Кокуй), д. б. г., при кл. Кокуйскомъ, дв. 124, ж. 753.

561. *Пахатино-Ильинская Слобода*, д. б. г., при рч. Мокшѣ и кл. Ватешникѣ, дв. 129, ж. 808.

108. Вол. Большепорѣжская.

562. *Арпюркѣ*, д. б. г. и уд., при рч. Порѣкѣ, дв. 92, ж. 241; в. првл. (у. г. 38); пчт. ст., этапн. д.

563. *Большая Дуброва*, поч. б. г., при рч. Югѣ, дв. 27, ж. 192; кожев. з.

564. *Большой Порѣкъ*, с. б. г., при рч. Порѣкъ, дв. 84, ж. 560; ц. пр.
565. *Дмитриевка*, д. б. вл., при р. Вяткѣ, дв. 24, ж. 185. Въ 2 в.—бумажн. ф., трят.
566. *Константиновское*, с. б. вл., при рч. Мелеткѣ, дв. 32, ж. 225; ц. пр., шк., телегр. ст. Въ 1 в.—стекл. и винокур. з.
567. *Лодошуръ* (Емаево), поч. б. г., при кл. Лодошурѣ, дв. 47, ж. 306; кожев. з.
568. *Мелеть*, д. б. г., при рч. Мелеткѣ, дв. 68, ж. 476; пчт. ст.
- 109. Вол. Вольшеучинская.**
569. *Вольшеучинское* (Уча), с. б. г., при рч. Кельванкѣ, дв. 270, ж. 1.280; в. првл. (у. г. 103 в.); ц. пр., шк., 2 ярм.: въ д. Св. Троицы и 8-го ноября, баз. по воскр.
570. *Березка*, поч. б. г., при рч. Итѣ, дв. 86, ж. 538.
571. *Пазяль-Жикья*, д. б. г., при рч. Валѣ, дв. 144, ж. 861.
572. *Шидлудъ*, д. б. г., при рч. Сундо-учѣ, дв. 86, ж. 509.
- 110. Вол. Вольшешабанская.**
573. *Безменьшуръ*, д. б. г., при рч. Безменьшурѣ, дв. 53, ж. 326; в. првл. (у. г. 42 в.).
574. *Седошмесь-Омга* (Собакино), д. б. г., при кл. Ивановскомъ, дв. 51, ж. 558.
575. *Суши* (Архангельское), с. б. г., при кл. Архангельскомъ, дв. 102, ж. 573; ц. пр. Въ 2 в.—канати. з.
- 111. Вол. Вавожская.**
576. *Вавожъ* (Николаевское), с. б. г., при рч. Увѣ, дв. 47, ж. 308; 3-го ст. кв.; в. првл. (у. г. 120 в.); ц. пр., шк., блн., лвк., ярм. съ 1-го по 7-го дек.
577. *Каменно-Ключевское*, *Рускій Зямудъ*, с. б. г., при кл. Каменномъ, дв. 27, ж. 209; ц. пр., трж. 24-го ноября.
578. *Ураскось-Можга*, *Большая Можга*, д. б. г., при рч. Какможѣ, дв. 70, ж. 513.
- 112. Вол. Вихаревская.**
579. *Вихаревская*, д. б. г., при рч. Маломъ Кунжакѣ, дв. 91, ж. 624; в. првл. (у. г. 79 в.).
580. *Вожатемъ-Какси*, д. б. г., при рч. Мукинѣ, дв. 20, ж. 122; 7 пост. дв.
581. *Красный Ярб*, поч. б. г., при рч. Валѣ, дв. 25, ж. 182; смол. и дегт. з.
582. *Криволазово*, д. б. г., при рч. Большомъ Кунжакѣ, дв. 64, ж. 491; красильн. зав.
583. *Малые Малыши*, поч. б. г., при рч. Большомъ Кунжакѣ, дв. 17, ж. 112; красильн. зав.
584. *Муки-Каксинское* (Какси), с. б. г., при рч. Сурекѣ, дв. 64, ж. 392; 2 ц. пр., шк., пчт. ст., этапн. д.
585. *Якшино* (Вздоровшина), поч. б. г., при рч. Маломъ Кунжакѣ, дв. 64, ж. 512.
- 113. Вол. Волипельгинская.**
586. *Старая Котья* (Котья), д. б. г., при рч. Кылтѣ, дв. 34, ж. 252; в. првл. (у. г. 120 в.).
587. *Водзимонское*, с. б. г., при рч. Водзѣ, дв. 142, ж. 899; ц. пр., шк., 2 лвк., трж.: въ день Вознесения Господня, 1-го окт., 25-го декабря.
588. *Волипельгинское*, с. б. г., при кл. Куршуръ-Шурѣ и рч. Кылтѣ, дв. 68, ж. 431; ц. пр., лвк., трж.: 18-го янв., 1-го ноября; баз. по воскр.
589. *Зямбауртэ*, д. б. г., при рч. Седмурчѣ, дв. 86, ж. 562.
590. *Новая Вил*, д. б. г., при рч. Седмурчѣ, дв. 130, ж. 850.
591. *Старое Брызгалово* (Брызгаловское Новое), с. б. г., при рч. Седмурчѣ, дв. 12, ж. 79; ц. пр., трж. въ день Св. Троицы и 13-го окт.
592. *Гловыль-Пелья* (Гловыль), с. б. г., при рч. Кылтѣ, дв. 45, ж. 293; ц. пр., трж. 30-го янв. и 21-го ноября, баз. по воскр.
593. *Токашуръ*, с. б. г., при кл. Токашурѣ, дв. 32, ж. 192; ц. пр., трж. 2-го февр. и 26-го окт.
- 114. Вол. Кильмесская.**
594. *Кильмезь*, с. б. г., при рч. Кильмези, дв. 105, ж. 687; 4-го ст. кв.; в. првл. (у. г. 60 в.); ц. пр., час., шк., приѣмн. п., пчт. ст., 23 лвк., ренск. погр., 2 ярм.: съ 3-го по 9-е янв. и съ 5-го по 11-е ноября, трж. по воскр. Въ $\frac{3}{4}$ в.—спич. ф.
595. *Жеребчикъ*, д. б. г., при кл., дв. 35, ж. 261; дегт. з.
596. *Мелеклесъ* (Кожколетево), д. б. г., при кл. Березинѣ, дв. 82, ж. 568.
597. *Троицкое* (Старовильмесское), с. б. г., при рч. Кильмези, дв. 23, ж. 161; ц. пр., смоло-дегт. з.
- 115. Вол. Кошкинская.**
598. *Кошкина* (Важино, Кутушева), д. б. г., при рч. Бурцѣ и кл. Кошкинѣ, дв. 168, ж. 892; в. првл. (у. г. 30 в.); мчт.
599. *Адаева*, д. б. г., при рч. Бурцѣ и кл. Адаевскомъ, дв. 191, ж. 1.019; мчт.
600. *Ашалча-Бузл* (Бодюзь), д. б. г., при кл. Ашалча-Бузѣ, дв. 82, ж. 492; мчт.
601. *Ербалдина* (Ижбулатова, Тамаева), д. б. г., при рч. Бурцѣ, дв. 37, ж. 227; мчт.
602. *Копки*, д. б. г., при кл., дв. 146, ж. 876; мчт., лвк.
603. *Мамаширова*, д. б. г., при кл., дв. 176, ж. 1.061; мчт., 2 лвк.
604. *Маскара* (Ишменева), д. б. г., при рч. Бурцѣ, дв. 132, ж. 797; 2 мчт., шк., 3 лвк., бум.-пряд. ф.
605. *Паустъ-Нурма* (Олузъ), д. б. г., при кл. Нурминскомъ, дв. 168, ж. 1.008; мчт.
606. *Ураскина* (Тоймбашъ), д. б. г., при рч. Тойминкѣ и кл., дв. 157, ж. 861; мчт.
607. *Челны*, д. б. г., при рч. Тойминкѣ и кл., дв. 51, ж. 281; мчт., почт. ст.
608. *Янцобина*, д. б. г., при кл., дв. 150, ж. 825; 2 мчт.
- 116. Вол. Кырчимъ-Копкинская.**
609. *Кырчимъ-Копки*, поч. б. г., при кл. Кырчимѣ, дв. 19, ж. 233; в. првл. (у. г. 150 в.).
610. *Кожиль*, поч. б. г., при рч. Кожилѣ, дв. 30, ж. 218; пчт. ст.
611. *Котло-Копки*, с. б. г., при рч. Сардыкѣ, дв. 21, ж. 119; ц. пр., час., шк., красильн. зав., баз. по воскр.
612. *Кырчимъ Селта* (Селта Старая), д. б. г., при рч. Кырчимѣ, дв. 10, ж. 73; смол.-дегт. з.
613. *Ховоалдинское* (Халды), с. б. г., при рч. Нузыкѣ, дв. 40, ж. 266; ц. пр., баз. 25-го сент., трж. по воскр.
614. *Уть-Сюмси* (Уть-Словеть-Укумъ), с. б. г., при кл. Ильчи, дв. 22, ж. 149; ц. пр., шк., 2 лвк., баз.: 1-го янв., въ 4 воскр. великаго поста, 1-го ноября.
- 117. Вол. Малорожкнская.**
615. *Рожки* (Рожкинское, Покровское), с. б. г., при рч. Рожкѣ, дв. 78, ж. 357; в. првл. (у. г. 26 в.); ц. пр., приѣмн. п., шк., пчт. ст., лвк., трж. 1-го окт.

616. *Аджимское*, с. б. г., при рч. Аджимкѣ, дв. 144, ж. 950; ц. пр., ч., ярм.: съ 14-го по 16-е июня, 26-го ноября, баз. по воскр.

617. *Исаевской*, поч. б. г., при рч. Аджимкѣ, дв. 98, ж. 686.

618. *Исаковская* (Ошла-Шуды), д. б. г., при рч. Ошла-Шудѣ, дв. 123, ж. 632.

619. *Кинерская* (Кинери), д. б. г., при рч. Кинерѣ, дв. 82, ж. 509.

620. *Тушкинское* (Русская и Черемисская Тушка), с. б. г., при р. Вяткѣ и рч. Тушкѣ, дв. 121, ж. 720; ц. единов.

621. *Шинерская*, д. б. г., при рчч. Шинеркѣ и Гоньбинкѣ, дв. 146, ж. 777.

622. *Якинская*, д. б. г., при рч. Аджимкѣ, дв. 108, ж. 616.

118. Вол. Мериновская.

623. *Мериновщина*, д. б. г., при кл., дв. 98, ж. 582; в. првл. (у. г. 30 в.).

624. *Верхне-Тойминская* (Верхняя Тойма, По рч. Коваль), д. б. г., при рчч. Тойминкѣ и Коваль, дв. 133, ж. 798; красильн. зав., 3 шорн. зав.

625. *Горы*, д. б. г., при рч. Тойминкѣ, дв. 87, ж. 522.

626. *Каракули*, д. б. г., при рч. Каракулѣ, дв. 78, ж. 507.

627. *Нижняя Тойма*, д. б. г., при рч. Тойминкѣ, дв. 259, ж. 1.554; 4 веревочн. з., 2 овчинн. зав., красильн. зав.

628. *Новый Бурецо*, с. б. г., при рч. Бурцѣ, дв. 151, ж. 908; ц. пр., 3 лвк., баз. по воскр.

629. *Пиниерь* (Пиарь), д. б. г., при рч. Пинигеркѣ, дв. 136, ж. 796; мчт.

630. *Рудника* (Жилой Рудникѣ), д. б. г., при рч. Нурминкѣ, дв. 42, ж. 270; канатн. з., 2 красильн. зав.

631. *Слутка*, с. б. г., при р. Вяткѣ, дв. 128, ж. 763; ц. пр., шк., 8 лвк., 7 корп. л., овчинн. зав., баз. по воскр.

119. Вол. Нижнечетаевская.

632. *Азелинская*, д. б. г., при рч. Шошмѣ, дв. 170, ж. 1.134; в. првл. (у. г. 10 в.); красильн. зав.

633. *Дерюшево* (Богоявленское, Анисимовъ, Дерюшевскій), с. б. г., при рч. Дерюшевкѣ, дв. 232, ж. 1.520; ц. пр., шк., 2 ярм.: въ 9-ю пятницу по св. Пасхѣ и 25 го дек.

634. *Прюкѣ*, д. б. г., при рч. Прюкѣ, дв. 195, ж. 1.179; мчт.

635. *Комарово Заводѣ*, д. б. г., при рч. Кугуборкѣ, дв. 89, ж. 575; мчт.

636. *Коса*, д. б. г., при рч. Косинкѣ, дв. 147, ж. 952.

637. *Кугуборѣ*, д. б. г., при кл. Кугуборкѣ, дв. 84, ж. 505.

638. *Нижний Четай*, д. б. г., при рч. Кугуборкѣ, дв. 173, ж. 1.003; мчт.

639. *Пуриерь* (Верхний Четай), д. б. г., при рч. Кугуборкѣ, дв. 200, ж. 1.266; 2 мчт.

120. Вол. Рыбноватажская.

640. *Рыбная Ватага* (Ефимки), д. б. г., при рч. Лобанѣ, дв. 58, ж. 307; в. првл. (у. г. 100 в.); 2 смолян. з.

641. *Черна*, д. б. г., при кл., дв. 29, ж. 214; дегт. з.

121. Вол. Савальская.

642. *Гоньба* (Покровское), с. б. вл., при р. Вяткѣ, дв. 429, ж. 797; в. првл. (у. г. 9 в.); ц. пр., шк.

643. *Калинина*, д. б. в., при кл. Калиникѣ, дв. 82, ж. 566; 2 винок. з.

644. *Савали* (Богородское), с. б. вл., при рч. Шошмѣ, дв. 126, ж. 752; ц. пр., винок. з.

122. Вол. Сардыкбашская.

645. *Большой Китляк*, д. б. г., при рч. Большой Китячкѣ, дв. 86,

ж. 456; в. првл. (у. г. 27 в.); земск. ст., лвк., 10 корп. л., харч., баз. по четв.

646. *Большой Сардыкѣ*, д. б. г., при рчч. Сардыкѣ и Бурцѣ, дв. 138, ж. 1.311; 2 мчт.

647. *Верхний Казакларѣ*, д. б. г., при рч. Бурцѣ, дв. 23, ж. 198; мчт.

648. *Караиля*, д. б. г., при рч. Сардыкѣ, дв. 8, ж. 70; маг. млтв. д.

649. *Буллерова*, д. б. г., при рч. Сардыкѣ, дв. 78, ж. 664; мчт.

650. *Лельвыжѣ*, д. б. г., при кл. Лельвыжѣ, дв. 48, ж. 545.

651. *Нижний Казакларѣ*, д. б. г., при рч. Бурцѣ, дв. 20, ж. 172; мчт.

652. *Новая Смаиль*, д. б. г., при рч. Малой Китячкѣ, дв. 49, ж. 294; мчт., почт. ст.

653. *Сардыкбашѣ*, д. б. г., при рч. Сардыкѣ, дв. 45, ж. 361; мчт.

654. *Уразаева*, д. б. г., при рч. Сардыкѣ, дв. 32, ж. 258; мчт.

123. Вол. Селтинская.

655. *Селты* (Ильинское), с. б. г., при рч. Половайкѣ, дв. 60, ж. 337; 5-го ст. кв.; в. првл. (у. г. 150 в.), 2 ц. пр., почт. ст., этапн. д., 12 лвк., ярм.: 30-го янв., 20-го июня и 23-го ноября, баз. по воскр.

656. *Большая Нырѣ*, д. б. г., при рч. Нырѣ, дв. 9, ж. 61; 5 пост. дв.

657. *Будзимшурѣ* (Памгуртѣ), д. б. г., при рч. Будзимшуркѣ, дв. 15, ж. 101; пост. дв.

658. *Мултапѣ* (Покровское), с. б. г., при рч. Мултапкѣ, дв. 62, ж. 372; ц. пр., шк., приеми. п., 8 лвк., ярм.: 6-го янв., 29-го июня и 1-го окт., баз. по воскр.

659. *Мушковой*, с. б. г., при рч. Мушковойкѣ, дв. 12, ж. 75; ц. пр., шк., ярм.: 18-го янв., 26-го окт., баз. по воскр.

124. Вол. Сизнерская.

660. *Сизнерѣ* (Учи), д. б. г., при рчч. Арборкѣ и Сизнеркѣ, дв. 48, ж. 288; в. првл. (у. г. 19 в.); трят.

661. *Дурга*, д. б. г., при рчч. Кугуборкѣ и кл. Писменерѣ, дв. 81, ж. 536; ч.

662. *Кутешевская* (По рч. Кутешѣ), д. б. г., при рч. Кушкетѣ, дв. 51, ж. 316; 3 кожев. з.

663. *Кучукова Пустошь* (Шиниерь), д. б. г., при рч. Шошмѣ и кл. Шиниерскомѣ, дв. 192, ж. 1.399; мчт., шк., 2 пост. дв.

664. *Кушкетѣ Старая* (Большая Кушкетѣ), д. б. г., при рч. Кушкетѣ, дв. 109, ж. 793.

665. *Кушкетѣ Средняя* (Кырлыгонѣ), д. б. г., при рч. Кушкетѣ, дв. 60, ж. 368; 3 кожев. з.

666. *Нослинская* (Носла), д. б. г., при рч. Нослинкѣ и кл. Гремачемѣ, дв. 121, ж. 786; шк.

667. *Смаиль* (Старая Смаиль), д. б. г., при рч. Шошмѣ, дв. 236, ж. 1.644; мчт., шк.

668. *Турѣ* (Старая Турѣ), д. б. г., при рч. Арборкѣ и кл. Амошурѣ, дв. 51, ж. 306; 15 лвк., 49 корп. л., баз. по вторн.

669. *Цыпѣ* (Новая Цыпѣ, Тлогуртѣ, Куреншѣ, Что при с. Цыпѣ), с. при рчч. Курмышкѣ и Арборкѣ, дв. 82, ж. 554; 1-го ст. кв.; ц. пр., шк., приеми. п., 4 лвк., 28 корп. л., красильн. зав., мѣдно-плав. з., баз. по воскр.

125. Вол. Старобурецкая.

670. *Старый Бурецо*, с. б. вл., при клл. Тюбакѣ и Стрѣлкѣ, дв. 243, ж. 1.453; в. првл. (у. г. 18 в.); ц. пр., бум. оберт. ф., 4 красильн. зав., овчинн. зав., 4 лвк., 2 мѣдн. зав., трж. 23-го июня.

671. *Петровское* (Сива), слц. б. вл., при рчч. Буртекѣ и Крипумѣ, дв. 38, ж. 226; лвк. Въ 1 в.—бум.-оберт. ф.

126. Вол. Старотрыкская.

672. *Старый Трыкс* (Юмь), д. б. г., при рч. Юмь, дв. 65, ж. 382; в. првл. (у. г. 90 в.).
673. *Кизнерь* (Боговленское) с. б. г., при рч. Кизнерь, дв. 85, ж. 498; ц. пр., шк., 6 лвк., баз. по воскр.
674. *Мултань* (Старый Мултань), с. б. г., при рч. Мултань, дв. 67, ж. 425; ц. пр., шк., красилян. зав., 2 лвк., баз. по воскр.
675. *Нижний Заструг* (Сосновка), д. б. г., при р. Вяткѣ, дв. 100, ж. 613.

127. Вол. Сямсинская.

676. *Сямси* (Срѣтенское), с. б. г., при рч. Сямсинь, дв. 91, ж. 546; в. првл. (у. г. 108 в.); ц. пр., шк., пчт. ст., телегр. ст., земск. ст., кожев. зав., 34 лвк., ярм.: 2-го февр., 21-го ноября. Въ 1/4 в.—винок. з., бочкарня.
677. *Гульцо*, д. б. г., при рч. Гульцѣ, дв. 28, ж. 186; красилян. зав.
678. *Зонь-Шудзи* (Зонь), с. б. г., при кл. Черномь, дв. 37, ж. 237; ц. пр., 2 лвк., смол. з., трж. по воскр.
679. *Лекшурь* (Бухарцы), д. б. г., при рч. Лекшурь, дв. 76, ж. 506.

128. Вол. Уватуклинская.

680. *Уватукля* (Удугурть), с. б. г., при рч. Увѣ и кл. Жуц, дв. 29, ж. 184; в. првл. (у. г. 154 в.); ц. пр., шк., трж.: 29-го июня, 9-го окт., 25-го дек.
681. *Сямь-Можга*, с. б. г., при кл. Вояшурь, дв. 55, ж. 344; ц. пр., шк., 18 лвк., трж.: 1-го янв., 8-го мая, 5-го окт.

129. Вол. Узинская.

682. *Узи* (Узинское), с. б. г., при рч. Узинь, дв. 77, ж. 462; в. првл. (у. г. 170 в.); ц. пр., шк., пчт. ст., 19 лвк., 3 ярм., баз. по воскр.
683. *Зятцы*, д. б. г., при кл. Маломь Кутынь, дв. 101, ж. 598; млтв. д., ч., пчт. ст., телегр. ст., 5 пост. дв.
684. *Кечевъ* (Кежгурть), поч. б. г., дв. 26, ж. 151; 4 пост. дв.
685. *Христорождественское* (Зятцынское, Пудга, Старое Село), с. б. г., при кл. Шудегь, дв. 39, ж. 242; 2 ц. пр., 12 лвк., 5 ярм.

130. Вол. Усадская.

686. *Чекашовская* (Собакинская), д. б. г., при рчч. Чекашовь и Собакинской, дв. 136, ж. 943; в. првл. (у. г. 63 в.).
687. *Кинауская* (Спаскій Починовь), д. б. г., при рч. Кинаускѣ, дв. 64, ж. 500.

133. Вол. Александровская.

710. *Ситемское* (Богословское, Сухая Ситемка, Метелево), с. б. уд., при рч. Ошеть, дв. 20, ж. 147; в. првл. (у. г. 50 в.); ц. пр., 2 лвк., торж.: въ Троицу, 26-го сент. и 25-го дек.

134. Вол. Барановская.

711. *Барановскій*, поч. б. г., при рч. Вомь, дв. 73, ж. 462; в. првл. (у. г. 30 в.); 2 крас. зав.

688. *Кульское*, с. б. г., при оз. Кушакѣ, дв. 175, ж. 1006; ц. пр.

689. *Нижнешунская*, д. б. г., при рч. Нижнешункѣ, дв. 191, ж. 1168; мчт., пчт. ст., красилян. зав., баз. по пятн.

690. *Полянское* (Вятскія Поляны), с. б. г., при р. Вяткѣ, дв. 129, ж. 686; ц. пр., шк., пчт. и земск. ст., 34 лвк., баз. по субб. Въ 1 1/2 в.—2-го ст. кв.

691. *Сасмакская*, д. б. г., при рч. Сасмакѣ, дв. 182, ж. 1090; мчт.

692. *Среднешунская*, д. б. г., при рч. Средней Шункѣ, дв. 187, ж. 1087; мчт.

693. *Усадское*, с. б. г., при рч. Ошторь, дв. 158, ж. 906; ц. пр., ренск. погр.

694. *Чемошарь*, д. б. г., при рч. Чемошаркѣ, дв. 9, ж. 54; маг. млтв. д.

695. *Ямышанская*, д. б. г., при рч. Ямышкѣ, дв. 32, ж. 192; маг. млтв. д.

131. Вол. Шудинская.

696. *Шуда*, д. б. г., при рчч. Кугуборкѣ и Шурминкѣ, д. 131, ж. 865; в. првл. (у. г. 35 в.); мчт., 2 лвк.

697. *Атля*, д. б. г., при кл. Ардь, дв. 73, ж. 385; мчт.

698. *Верхъ-Гоньба*, д. б. г., при рч. Низь-Гоньбинкѣ, дв. 138, ж. 887; мчт., шк.

699. *Пижмарь*, д. б. г., при рч. Кугуборкѣ и кл. Пижмарь, дв. 148, ж. 809; мчт., шк.

700. *Ральниково*, с. б. г., при рч. Кугуборкѣ, дв. 42, ж. 252; 2 ц. пр., 4 лвк., трж. по воскр.

701. *Сардыжъ*, д. б. г., при рч. Сардыкѣ, дв. 102, ж. 548; мчт.

132. Вол. Янгүловская.

702. *Янгүлова*, д. б. г., при рчч. Янгүловкѣ и Шошмь, дв. 324, ж. 2361; в. првл. (у. г. 22 в.); 3 мчт., пчт. ст., этапн. д.

703. *Бурнакъ*, д. б. г., при рчч. Шошмь и Кушкеткѣ, дв. 198, ж. 1500; 2 мчт.

704. *За рькой Салаусъ*, д. б. г., при рчч. Салаускѣ и Шошмь, дв. 120, ж. 920; мчт.

705. *Новый Салаусъ*, д. б. г., при р. Шошмь, дв. 62, ж. 475; мчт.

706. *Сардыгань*, д. б. г., при рч. Сардыгань, дв. 31, ж. 237, маг. млтв. д.

707. *Сардымербашъ* (Алань), д. б. г., при рч. Аланкѣ, дв. 24, ж. 159; маг. млтв. д.

708. *Старый Салаусъ*, д. б. г., при рчч. Салаускѣ и Шошмь, дв. 75, ж. 575; мчт.

709. *Студеной Елючь* (Ура), д. б. г., при кл. Студеномь, дв. 172, ж. 1123; мчт.

VI. НОЛИНСКІЙ УЪЗДЪ.

133. Вол. Александровская.

710. *Ситемское* (Богословское, Сухая Ситемка, Метелево), с. б. уд., при рч. Ошеть, дв. 20, ж. 147; в. првл. (у. г. 50 в.); ц. пр., 2 лвк., торж.: въ Троицу, 26-го сент. и 25-го дек.

134. Вол. Барановская.

711. *Барановскій*, поч. б. г., при рч. Вомь, дв. 73, ж. 462; в. првл. (у. г. 30 в.); 2 крас. зав.

712. *Архангельское* (Чирки, Кулика), с. б. г., при рчч. Воѣ и Дубровь, дв. 63, ж. 403; ц. пр., шк., кожев. з., ярм., 2 торж.

713. *Бисаревскій*, поч. б. г., при рч. Мшовь, дв. 23, ж. 149; кожев. з., швальн. зав.

714. *Надъ рькою Листрою* (Маслова, Дуброва, Большая Заложница), поч. б. г., при рч. Листрѣ, дв. 28, ж. 180; сапожн. зав.

715. *Соколово*, с. б. г., при рч. Вомь, дв. 23, ж. 149; пр., 3 торж.

135. Вол. Богородская.

716. *Богородское* (Талоключинское), с. б. г., при кл. Таломъ, дв. 48, ж. 288; в. првл. (у. г. 60 в.); ц. пр., 2 шк., 2 трк., ярм.: 1-го янв., 9-го мая, 8-го июня и 22-го окт., торж. по воскр.
717. *Большетрубицилскій* (Надъ рѣчкой въ Черномъ лѣсу), поч. б. г., при рч. Черной Лобани, дв. 30, ж. 185; крас. зав.
718. *Чумовская* (Надъ рѣчкой Чумовской), д. б. г., дв. 80, ж. 507.

136. Вол. Вольшеситминская.

719. *Большеситминскій* (Еремы), поч. б. г., при рч. Большой Ситмѣ, дв. 20, ж. 186; в. првл. (у. г. 35 в.); апт.
720. *Афанасьевское* (Ситминское), с. б. г., при рч. Большой Ситмѣ, дв. 27, ж. 172; ц. пр., 6 лвк., торж. въ престольные праздники.
721. *Ведерниковскій* (Калиненки), поч. б. г., при рч. Большой Ситмѣ, дв. 5, ж. 31; кожев. з.
722. *Дымовской*, поч. б. г., при рч. Большой Ситмѣ, дв. 21, ж. 134; крас. зав.
723. *Запольскій* (Ершова), поч. б. г., при рч. Ершовѣ, дв. 36, ж. 231; крас. зав.
724. *Красногорскій* (Безноски), поч. б. г., при рч. Большой Ситмѣ, дв. 16, ж. 101; ц. единов., крас. зав.
725. *Малой Усть-Ситми* (Большіе Хробосты), поч. б. г., при рч. Малой Ситмѣ, дв. 19, ж. 121; крас. зав.
726. *Мальковскій* (Сѣбниковы), поч. б. г., при рч. Большой Ситмѣ, дв. 19, ж. 121; крас. зав.
727. *Мосуновскій* (Девисята), поч. б. г., при кл. Мосуновскомъ, дв. 44, ж. 281; крас. зав.
728. *Мошковскій* (Мошины), поч. б. г., при р. Вяткѣ, дв. 43, ж. 269; крас. зав.
729. *Мяколовъ* (Большіе Ключи), поч. б. г., при р. Вяткѣ, дв. 58, ж. 368; 2 скорн. зав.
730. *Чистображскій*, поч. б. г., при рч. Большой Ситмѣ, дв. 36, ж. 229; крас. зав.
731. *Шипелухинскій* (Горошники), поч. б. г., при кл., дв. 17, ж. 109; 5 крас. зав., скорн. зав.

137. Вол. Буйская.

732. *Буйская* (Слободчики), д. б. г., при рч. Сарданкѣ, дв. 22, ж. 119; в. првл. (у. г. 25¹/₄ в.). Въ 15 в.—ц. пр., 2 шк., 25 лвк., 4 торж., баз. по воскр.
733. *Лудяно-Экономическое*, с. б. г., при рч. Березовкѣ, дв. 50, ж. 267; ц. пр., 2 шк., 12 лвк., 5 торж.

138. Вол. Бурмакинская.

734. *Чураковское* (Старый Заводъ), поч. б. г., дв. 43, ж. 252; в. првл. (у. г. 12 в.).
735. *Большое Хлюпино*, поч. б. г., при рч. Урбасѣ, дв. 57, ж. 339; крас. зав.
736. *Надъ Боровымъ Блючемъ* (Боровляны), поч. б. г., при кл. Боровомъ, дв. 61, ж. 361; пчт. ст., этапн. д.
737. *Срптенское*, с. б. г., при рч. Урбасѣ, дв. 88, ж. 521; ц. пр., шк., 4 торж.

139. Вол. Васильевская.

738. *Васильевское*, с. б. г., при рч. Вомѣ, дв. 17, ж. 112; в. првл. (у. г. 25 в.); ц. пр., шк., 3 лвк., трк., ярм.: 1-го янв., 25-го март., 29-го июня, 1-го окт., торж. по воскр.
739. *Арское*, с. б. г., при рч. Индыкѣ, дв. 30, ж. 207; ц. пр., баз. 25-го янв. и 26-го сент.

740. *Сораищенскій* (Сорвища), поч. б. г., при рч. Вомѣ, дв. 31, ж. 211; 2 крас. зав.

140. Вол. Верхосунская.

741. *Верхосунское*, с. б. г., при рч. Сунѣ, дв. 41, ж. 249; в. првл. (у. г. 47 в.); ц. пр., 2 шк., лвк., трк., 6 ярм., баз. по воскр.
742. *Словутъ Турки* (Большіе Турь), поч. б. г., при рч. Ванчазѣ, дв. 25, ж. 152; крас. зав.

141. Вол. Ворсицкая.

743. *Надъ Ворсицомъ* (Ворсицкое), поч. б. г., при рч. Ворсицкѣ, дв. 49, ж. 289; в. првл. (у. г. 49 в.); крас. зав.
744. *Зоринскій*, поч. б. г., дв. 50, ж. 298; овч. зав.
745. *Крюковскій*, поч. б. г., при кл. Березовскомъ, дв. 38, ж. 225; крас. зав.
746. *Петеринскій* (Котринское), поч. б. г., при рч. Ворсицкѣ, дв. 30, ж. 176; крас. зав.
747. *Рождественское*, с. б. г., при кл., дв. 35, ж. 208; ц. пр., шк., 2 лвк., корп. торг. л.
748. *Хорошинское*, с. б. г., при рч. Бѣлой Лобани, дв. 24, ж. 146; ц. пр., шк., ярм., баз., торж.

142. Вол. Дворицкая.

749. *Дворицкая*, д. б. г., при рч. Ошетѣ, дв. 16, ж. 99; в. првл. (у. г. 57 в.); пчт. ст., лвк.
750. *Ангелевскій* (Лобачи), поч. б. г., дв. 15, ж. 105; крас. зав.
751. *Выводная*, д. б. г., при кл., дв. 53, ж. 332; крас. зав.
752. *Ошетъ*, с. б. г., при рч. Ошетѣ, дв. 7, ж. 43; ц. пр., шк., 3 лвк., 4 торж., баз. по воскр.

143. Вол. Екатерининская.

753. *Екатерининское* (Курчумъ), с. б. г., при рч. Курчумѣ, дв. 36, ж. 236; в. првл. (у. г. 50 в.); ц. пр., 2 шк., 4 лвк., 4 торж.

144. Вол. Зыковская.

754. *Противъ Зыкова* (Липины), поч. б. г., при рчч. Лудянѣ и Сургутѣ, в. првл. (у. г. 20 в.).
755. *Зыковское* (Луговое), с. б. г., при рчч. Лудянѣ и Сургутѣ, дв. 40, ж. 246; ц. пр., шк., 13 лвк., ярм.: 25-го янв., въ Троицу, 29-го авг., 8-го ноября, баз. по воскр.
756. *Перелазъ*, с. б. г., при рч. Лудянѣ, дв. 29, ж. 179; ц. пр., 12 лвк., ярм.: 1-го янв., 16-го авг., 26-го окт., на 10-й недѣлѣ послѣ Пасхи.
757. *Исаиал Лудяна*, с. б. г., при рч. Чернушкѣ, дв. 18, ж. 111; 2-го ст. кв.; ц. пр., шк., 10 лвк., торж.: 8-го июля, 27-го сент. и 21-го ноября.

145. Вол. Ильинская.

758. *Ильинское* (Нижнее), с. б. г., при рч. Сосновкѣ, дв. 31, ж. 186; 1-го ст. кв.; в. првл. (у. г. 35 в.); ц. пр., 2 шк., 2 корп. торг. л., трк., ярм.: 25-го янв., 9-го март., 20-го июля, 27-го сент. и 21-го ноября, торж. по воскр.
759. *Липатскій* (Липаты), поч. б. г., при кл. Щетскомъ, дв. 23, ж. 130; крас. зав.
760. *Пермяковской* (Горохово), поч. б. г., при рч. Березовкѣ, дв. 17, ж. 102; 3 крас. зав.

146. Вол. Кырчанская.

761. *Кырчанское* (Богоявленское), с. б. г., при рч. Кырчанѣ, дв. 130, ж. 807; 3-го ст. кв., в. првл. (у. г. 18 в.); ц. пр., 3 шк., пчт. ст., 4 ярм.

762. *Касамановская*, д. б. г., при рч. Прамиѣ, дв. 12, ж. 73; крас. зав.

763. *Чигиринское*, с. б. г., при кл., дв. 30, ж. 186; ц. пр., шк., крас. зав., 4 торж.

764. *Шелановская*, д. б. г., при рч. Кырчанкѣ, дв. 21, ж. 129; кожев. з.

147. Вол. Луксунская.

765. *Луксунскій* (Верхніе Варнаки и Нижніе Варнаки), поч. б. г., при кл. Луксунѣ, дв. 121, ж. 711; в. првл. (у. г. 18 в.).

766. *Ивановское* (Ботылинское), с. б. г., при р. Воѣ, дв. 24, ж. 132; ц. пр., шк.

148. Вол. Мальканская.

767. *Мальканская*, д. б. г., при рч. Лобанѣ, дв. 60, ж. 306; в. првл. (у. г. 48 в.).

768. *Антоновскій*, поч. б. г., при кл., дв. 35, ж. 178; крас. зав.

769. *Еловый Мыс* (Марково), поч. б. г., при кл. Таломѣ, дв. 26, ж. 132; крас. зав.

770. *Колобовское*, с. б. г., при рч. Лобанѣ, дв. 54, ж. 275; ц. пр., шк., бльн., 2 крас. зав., лвк., 3 корп. торг. л., ярм.: 27-го янв., 1-го март., 8-го мая, 27-го окт., 4-го дек., баз. по воскр.

771. *Мидноподовскій*, поч. б. г., при рч. Мѣднофдовкѣ, дв. 50, ж. 255; 2 крас. зав.

772. *Надъ Яронью* (Большая Яронь), поч. б. г., при рч. Яронѣ, дв. 75, ж. 382; крас. зав.

773. *Овечкинскій*, поч. б. г., при рч. Емутойкѣ, дв. 18, ж. 93; крас. зав.

774. *Смолинскій*, поч. б. г., дв. 30, ж. 153; крас. зав.

149. Вол. Нѣмская.

775. *Нѣмдинское* (Нѣма), с. б. г., при рч. Нѣмѣ, дв. 88, ж. 448; в. првл. (у. г. 35 в.); ц. пр., шк., 5 лвк., кожев. з.

776. *Большекокушкинскій* (Незамаевское), поч. б. г., при рч. Хмѣлевкѣ, дв. 32, ж. 163; кожев. з.

777. *Большесмирновскій* (Снигирево), поч. б. г., при рч. Хмѣлевкѣ, дв. 35, ж. 178; 3 лвк.

778. *Ворончизинскій* (Карачевское), поч. б. г., при рч. Индыкѣ, дв. 36, ж. 184; 3 лвк., кожев. з., крас. зав.

779. *Зуевая Площадь* (Зуевское), поч. б. г., при рч. Нѣмѣ, дв. 20, ж. 102; кожев. з.

780. *Крестыинскій*, поч. б. г., при кл., дв. 33, ж. 169; лвк., крас. зав.

781. *Надъ Ключемъ Бранкомъ* (Митрофановское), с. б. г., при рч. Бранкѣ, дв. 19, ж. 97; ц. пр., шк., дегт. з.

782. *Старовведенское*, с. б. г., при рч. Нѣмѣ, дв. 24, ж. 122; ц. пр., ч., 2 кожев. з., крас. зав.

783. *Тюрикоскій* (Прокошевское), поч. б. г., при рч. Хмѣлевкѣ, дв. 36, ж. 183; крас. зав.

784. *Ярковскій*, поч. б. г., при рч. Нѣмѣ, дв. 45, ж. 229; овч. зав.

150. Вол. Пугинская.

785. *Хитринская* (Пугинская), д. б. г., при рч. Возжайкѣ, дв. 27, ж. 138; в. првл. (у. г. 1 в.).

786. *Среднераменская*, д. б. г., при р. Воѣ, дв. 53, ж. 271; шк.

151. Вол. Семериновская.

787. *Семериновская* (Семерики), д. б. г., при рч. Опанѣ и Чернушкѣ, дв. 18, ж. 130; в. првл. (у. г. 36 в.).

788. *Нестинское* (Нижнеполье), с. б. г., при рч. Сунѣ, дв. 34, ж. 246; ц. пр., шк., 5 лвк., 4 баз.

152. Вол. Сунская.

789. *Вознесенское* (Сунское), с. б. г., при рч. Сунѣ, дв. 94, ж. 489; в. првл. (у. г. 41 в.); 2 ц. пр., 2 шк., бльн., пчт. ст., 39 лвк., 4 трк., салотоп. з., швальн. зав., крас. зав., 2 кожев. з., 4 ярм., торж. по воскр.

790. *Жабрѣвская*, д. б. г., при прудѣ, дв. 45, ж. 234; ч., 2 кожев. з.

791. *Зворыинская*, д. б. г., при рч. Нерчмѣ, дв. 24, ж. 125; кожев. з.

792. *На устьѣ Сухой Нерчмы* (Сивки), д. б. г., при кл. Сивковскомѣ, дв. 23, ж. 117; крас. зав.

793. *Пустошанская*, д. б. г., при рч. Сунѣ и кл., дв. 26, ж. 135; кожев. з.

794. *Смыковская*, д. б. г., при рч. Нерчмѣ и кл. Смыковскомѣ, дв. 31, ж. 161; шк.

795. *Станововская*, д. б. г., при рч. Лебежской, дв. 25, ж. 130; кожев. з.

796. *Телицынская*, д. б. г., дв. 38, ж. 197; крас. зав.

153. Вол. Талоключинская.

797. *Талый-Ключъ*, поч. б. г., при рч. Ошланкѣ, дв. 54, ж. 290; в. првл. (у. г. 20 в.).

798. *Сырчанское*, с. б. г., при кл., дв. 79, ж. 429; ц. пр., шк., 4 торж. Въ 2 в.—прст., 3 лвк., н. дв., 22 кладовня для складовъ товара.

799. *Юртинское*, с. б. г., при кл., дв. 26, ж. 139; ц. пр., шк., 3 торж.

154. Вол. Таранковская.

800. *Таранковская* (Таранки), д. б. г., при рч. Чернушкѣ, дв. 30, ж. 183; в. првл. (у. г. 65 в.).

801. *Займская* (Займки), д. б. г., при рч. Чернушкѣ, дв. 18, ж. 109; крас. зав.

802. *Надъ Талымъ Ключемъ* (Слобожены), поч. б. г., при рч. Воѣ и Ошланѣ, дв. 26, ж. 163; крас. зав.

803. *Ошланское*, с. б. г., при рч. Ошланѣ, дв. 7, ж. 43; ц. пр., 2 шк., баз. по воскр.

804. *Салтыковская* (Салтыки), д. б. г., при рч. Сомовкѣ, дв. 36, ж. 319; крас. зав.

805. *Тюленевскій* (Россомаги), поч. б. г., при рч. Ошланѣ, дв. 12, ж. 73; крас. зав.

155. Вол. Тумановская.

806. *Туманы* (Большіе и Малые), д. б. г., дв. 70, ж. 413; в. првл. (у. г. 70 в.).

807. *Бутырское*, с. б. г., при рч. Ярони, дв. 16, ж. 94; ц. пр., шк., ярм.: 18-го янв., 18-го авг. и 5-го окт.

808. *Гуриинская*, д. б. г., при рч. Андыкѣ, дв. 22, ж. 128; 2 крас. зав.

809. *Зюлихинская*, д. б. г., при рч. Быковкѣ, дв. 23, ж. 132; крас. зав.

810. *Кленовская*, д. б. г., дв. 53, ж. 309; крас. зав.

811. *Козловская*, д. б. г., при рч. Андыкѣ, дв. 39, ж. 348; крас. зав., 2 овч. зав.

812. *Малое Городище* (Пуга), д. б. г., при кл., дв. 31, ж. 177; крас. зав.

813. *Никольское* (Лобань), с. б. г., при рч. Лобани, дв. 40, ж. 233, ц. пр., шк., 8 лвк., ярм.: 30-го янв., 9-го мая, 15-го авг., 10-го окт. и 6-го дек.

814. *Поломская*, д. б. г., при рч. Быковѣ, дв. 64, ж. 371; крас. зав., рогожн. зав.

156. Вол. Чертищевская.

815. *Шабаровскій*, поч. б. г., при рч. Щербоѣ, дв. 24, ж. 148; в. првл. (у. г. 47 в.).

816. *Безводной*, поч. б. г., дв. 14, ж. 86; крас. зав.

817. *Звоиаревскій* (Корючины), поч. б. г., при рч. Малой Ишети, дв. 14, ж. 86; 2 крас. зав.

818. *Посадско-Ишетское*, с. б. г., при р. Вяткѣ, дв. 23, ж. 141; ц. пр., шк., 5 лvk., торж.: 8-го сент., 26-го окт. и въ 4-ю субб. Великаго поста.

819. *Хомляковскій* (Нимовена), поч. б. г., дв. 11, ж. 68; крас. зав., скорн. зав.

820. *Чаинское* (Верхо-Ишетское, Семерика), с. б. г., при рч. Малой Ишети, дв. 12, ж. 73; ц. пр., 5 лvk., торж. по воскр.

821. *Чертищевскій*, поч. б. г., при рч. Ивоѣ, дв. 22, ж. 136; лvk.

VII. ОРЛОВСКІЙ УѢЗДЪ.

157. Вол. Безсолинская.

822. *Бонеево*, поч. б. г., дв. 24, ж. 184; в. првл. (у. г. 57 в.).

823. *Адышево*, с. б. г., при рч. Шмелихѣ, дв. 12, ж. 68; ц. пр., шк., баз. по воскр.

158. Вол. Верходворская.

824. *Верходворское* (Что при селѣ Верходворскомѣ), с. б. г., дв. 19, ж. 128; в. првл. (у. г. 76 в.); ц. пр., 16 лvk., торж.: 7-го янв., 24-го іюня и 1-го окт.

825. *Верховское* (Сергѣя Багина, Маракулины, Что при селѣ Верховскомѣ), с. б. г., при р. Великой, дв. 14, ж. 91; ц. пр., ч., 22 лvk., 3 ярм., 3 торж., баз. по воскр. во время Великаго поста.

159. Вол. Верхошижемская.

826. *Верхошижемское* (Вожгалы, Верхошижемско-Шляндинская, Селяна), с. б. г., при рч. Шижмѣ и кл., дв. 23, ж. 172; 4-го ст. кв., в. првл. (у. г. 77 в.); ц. пр., шк., бльн., з. ст., крас. зав., портн. зав., 23 лvk., трк., ярм.: съ 16-го по 19-е янв., съ 18-го по 21-е іюля, съ 29-го сент. по 2-е окт., баз. въ Троицу, 3-го іюля, 18-го авг. и по воскр.

827. *Бажали* (Фроловскій), поч. б. г., при рч. Омелихѣ, дв. 7, ж. 51; овч. зав.

828. *Гребени* (Гребеневскій), поч. б. г., при кл., дв. 18, ж. 119; крас. зав.

829. *Исаешина* (Касьяновскій), поч. б. г., при кл., дв. 37, ж. 259; пряничн. зав., овч. зав.

830. *Калаченичи* (Сингаревскій), поч. б. г., при кл., дв. 8, ж. 58; крас. зав.

831. *Котельно* (Котельниковскій), поч. б. г., дв. 19, ж. 121; з. ст.

832. *Курень* (Гулинская), д. б. г., при кл., дв. 56, ж. 387; ч., лvk., крас. зав., ярм.: 4-го апр. и съ 25-го по 28-е мая.

833. *Кышполово* (Кышполовскій), поч. б. г., при кл., дв. 43, ж. 284; крас. зав.

834. *Питерь* (Близкошижемскій), поч. б. г., при кл. Шшиморскомѣ, дв. 24, ж. 168; крас. зав.

835. *Рамети* (Зевахинскій), поч. б. г., при рч. Елховкѣ, дв. 13, ж. 93; крас. зав.

836. *Селяна* (Верхонлганскій), с. б. г., при рч. Иганкѣ, дв. 4, ж. 22; ц. пр., 26 лvk., 3 ярм.

837. *Солоники* (Солоницнскій), поч. б. г., при кл., дв. 26, ж. 175; овч. зав.

838. *Шевели* (У рѣчки Синтиревки), поч. б. г., при кл., дв. 17, ж. 121; крас. зав.

160. Вол. Голомидовская.

839. *Подрельское*, с. б. г., при р. Вяткѣ, дв. 60, ж. 369; в. првл. (у. г. 25 в.); ц. пр., 2 шк., 30 лvk., баз. по воскр.

161. Вол. Желтопесковская.

840. *Желтые Пески* (Желтые), с. б. г., при кл., дв. 50, ж. 350; в. првл. (у. г. 63 в.); ц. пр., ч., з. ст., овч. зав., 5 лvk., ярм.: 2-го фев., 29-го іюня, 8-го сент. Въ 5 в.—рогожн. зав.

841. *Ивинскій* (Малышевѣ), поч. б. г., при рч. Песчанкѣ, дв. 1, ж. 7; спич. зав., крас. зав.

842. *Тулицыскій* (Митинцы), поч. б. г., при рч. Елховкѣ, дв. 10, ж. 68; крас. зав.

843. *Фроловскій* (Ярухинцы), поч. б. г., при рч. Елховкѣ, дв. 5, ж. 33; крас. зав.

844. *Чуркинскій* (Чуркины, Сколотяна), поч. б. г., при рчч. Фадихѣ и Сырдѣ, дв. 10, ж. 68; крас. зав.

162. Вол. Истобенская.

845. *Истобенское* (Селена, Королевы, Тулакины, Мошкины и Проничи), с. б. г., при р. Вяткѣ, дв. 258, ж. 1.435; 3-го ст. кв., в. првл. (у. г. 15 в.); 2 ц. пр., ч., шк., пчт. ст., пряничн. зав., крас. зав., сапож. зав., трк., 11 лvk., торж.: 9-го мая, въ іюнь въ день прихода св. иконѣ изъ г. Вятки, въ 8-ю субб. послѣ Св. Пасхи, 1-го и 21-го ноября, 6-го дек., баз. по воскр.

163. Вол. Казаковская.

846. *Шумдюжское* (На ибавшина), с. б. г., дв. 11, ж. 70; в. првл. (у. г. 82 в.); ц. пр., шк., з. ст., 6 лvk., ярм. 19-го ноября, баз. по воскр.

847. *Валово-Рамелье* (Валовшина), поч. б. г., при кл., дв. 9, ж. 51. Въ 1 в.—ц. пр., шк., 3 лvk.

848. *Заполемскій* (Соловьи), поч. б. г., при рч. Поломкѣ, дв. 7, ж. 33; дегт. з.

164. Вол. Кожинская.

849. *Кожинскій* (Кожа), поч. б. г., при рч. Кожѣ, дв. 43, ж. 289; в. првл. (у. г. 95 в.).

850. *Зашижемское* (Преображенское, Зашижемье, Казенное), с. б. г., при рч. Жеребчихѣ, дв. 48, ж. 308; ц. пр., шк.

165. Вол. Коврижская.

851. *Коврижскій* (Батухтины), поч. б. г., дв. 6, ж. 36; в. првл. (у. г. 28 в.); з. ст.

852. *Дружковский* (Фекленовѣ), поч. б. г., при кл., дв. 2, ж. 11; з. ст.

853. *Кленовская* (Кленное, Кленовицкое Село), д. б. г., дв. 37, ж. 201; ч. Въ 1 в.—ц. пр., ярм.: 26-го янв., въ Троицу, 14-го сент., 1-го ноября, баз. по воскр.
854. *Подюрный* (Нижняя Пестеревшина), поч. б. г., дв. 5, ж. 28; кожев. з.
855. *Тохтинская Раменья* (Зыковы), д. б. г., дв. 25, ж. 141; ч., з. ст., пчт. ст.

166. Вол. **Болковская.**

856. *Татаринское* (Что при селѣ Колковѣ), с. б. г., при рч. Татаркѣ, дв. 20, ж. 120; в. првл. (у. г. 12 в.); ц. пр., шк., торж.: 9-го мая и 6-го дек.
857. *Кобелевская* (Одѣгвы), д. б. г., при р. Вяткѣ, дв. 16, ж. 83; кожев. з.

167. Вол. **Левинская.**

858. *Левинская* (Рыловы), д. б. г., при рч. Дубянкѣ, дв. 17, ж. 95; в. првл. (у. г. 8 в.).
859. *Русановское* (Коновна Лукина, Пасяньковы), с. б. г., дв. 4, ж. 22; ц. пр., шк., торж. по воскр.

168. Вол. **Лѣсниковская.**

860. *Лѣсниковскій* (Вохма), поч. б. г., при рч. Суводѣ, дв. 28, ж. 196; в. првл. (у. г. 90 в.); з. ст.
861. *Ключевскій* (Будилы), поч. б. г., при кл., дв. 10, ж. 70; овч. зав.
862. *Суводское* (Суводи, Поломъ), с. б. г., при кл., дв. 28, ж. 204; ц. пр., ч., молитв. д., шк., торж.: 1-го янв., 21-го мая, 24-го іюня, 8-го ноября.

169. Вол. **Навалихинская.**

863. *Пышакскій* (Пышакъ), поч. б. г., дв. 12, ж. 76; в. првл. (у. г. 30 в.); з. ст.
864. *Бормотовская* (Черемухи), д. б. г., дв. 5, ж. 38; кожев. з.
865. *Великорыцкое*, с. б. г., при рч. Ивакинской, дв. 9, ж. 69; 1-го ст. кв.; 3 ц. пр., ч., блвн., 3 шк., 4 корп. л., ярм. съ 21-го по 26-е мая, 2 баз. 6-го дек. и 9-го мая.
866. *Гладышевская* (Васкочи), д. б. г., дв. 4, ж. 31; кожев. з.
867. *Завязовскій* (Косне), поч. б. г., дв. 22, ж. 165; 2 кожев. з.
868. *За рѣчкой Мочалкой Большой* (Замочалына), займ. б. г., при рч. Тутыгѣ, дв. 15, ж. 99; кожев. з.
869. *Киселевская* (Лопатины), д. б. г., при рч. Семушкѣ, дв. 13, ж. 84; трж.
870. *Надъ рѣчкой Мутницей* (Новоселовы), д. б. г., при рч. Мутницѣ, дв. 25, ж. 164; 2 кожев. з.
871. *Рыловское* (Паленовшина), займ. б. г., при рч. Даниловкѣ, дв. 17, ж. 114; з. ст.
872. *У рѣчки Тутыи* (Шиншари), с. б. г., при рч. Тутыгѣ, дв. 21, ж. 140; ц. пр.
873. *Чупраковская* (Ардици), д. б. г., при кл., дв. 7, ж. 52; з. ст.

170. Вол. **Пинюжанская.**

874. *Надъ рѣчкой Переходницей* (Мураши), займ. б. г., при рч. Переходницѣ, дв. 10, ж. 53; в. првл. (у. г. 100 в.). Въ 1/2 в.—ц. пр., торж.: 1-го янв., 14-го сент., 1-го и 7-го ноября.
875. *Моисей Гулина* (Холки), займ. б. г., при кл., дв. 12, ж. 84; дегт. з.
876. *Надъ рѣчкой Мутной* (Омутенской), поч. б. г., при рч. Мутной, дв. 13, ж. 69; дегт. з.

877. *Поломское* (Петра Гонина, Селена, Поломское), с. б. г., дв. 5, ж. 33; ц. пр., шк., торж.: въ Троицу, 26-го сент. и 25-го дек.

878. *Подюрная* (Лапотенская, Нижняя Лапотна), д. б. г., при рч. Лапотенкѣ, дв. 27, ж. 174; дегт. з.
879. *Подль Великой рѣчки на гаряхъ* (Верхи), займ. б. г., при р. Великой, дв. 5, ж. 28; дегт. з.
880. *Степана Суслова* (Хлоповшина), займ. б. г., при кл. Гордѣвскомъ, дв. 13, ж. 91; дегт. з.

171. Вол. **Поломская.**

881. *Поломъ* (Поломскій), поч. б. г., близъ рч. Ивкиной, дв. 34, ж. 238; в. првл. (у. г. 75 в.); з. ст.
882. *Воскресенцы* (Палтусовская), д. б. г., на рч. Ивкинѣ, дв. 24, ж. 149. Въ 4 в.—ц. пр., ч., лвк., 4 торж.
883. *Ивкино* (Среднее Ивкино, Верхонвкинское), с. б. г., при рч. Ивкинѣ, дв. 11, ж. 77; ц. пр., 2 шк., 52 лвк., 8 ярм., баз. по воскр.

172. Вол. **Посадская.**

884. *Пищальское* (Посадская, Селена, Что при с. Пищальскомъ), с. б. г., при рч. Хмѣлевкѣ, дв. 22, ж. 137; в. првл. (у. г. 31 в.); ц. пр., шк.
885. *Ишутинская* (Тарасовы), д. б. г., дв. 44, ж. 264; рогожн. зав.
886. *Ишутинскій* (Березинскій, Березины), поч. б. г., дв. 12, ж. 72; 2 рогож. зав.
887. *При Верхней мельницѣ* (Верхняя Мельница), д. б. г., при рч. Холуницѣ, дв. 22, ж. 116; час., 3 рогожн. зав., торж.: 8-го іюля и 23-го окт.
888. *Березичи*, поч. б. г., дв. 15, ж. 90; 5 рогожн. зав.
889. *Сафонинская* (Сафоничи), д. б. г., при рч. Пищалицѣ, дв. 26, ж. 162; 2 рогожн. зав.
890. *Сметанинская* (Сметановщина), д. б. г., при кл., дв. 23, ж. 144; крас. зав.
891. *Стариковская* (Пермяки), д. б. г., дв. 12, ж. 74; крас. зав., рогожн. зав.

173. Вол. **Рыбинская.**

892. *Рыбинскій* (Бакулины), поч. б. г., при рч. Рыбинской, дв. 27, ж. 176; в. првл. (у. г. 16 в.); з. ст.
893. *Быстрицкое*, с. б. г., при рч. Азовкѣ, дв. 52, ж. 294; ц. пр., 2 шк., з. ст., лвк., тржк. по воскр.
894. *Камешницкое*, с. б. г., при рч. Камешницѣ, дв. 6, ж. 37; ц. пр., шк., лвк., тржк. по воскр.
895. *Теплышевскій* (Перевозъ), поч. б. г., при Быстрицѣ, дв. 32, ж. 171; пчт. ст.

174. Вол. **Слудская.**

896. *Слудское* (Слудская), с. б. г., при рч. Лѣтыкѣ, дв. 71, ж. 472; в. првл. (у. г. 125 в.); ц. пр., з. ст., 2 лвк., ярм. 15-го авг.
897. *Березовская*, д. б. г., при рч. Березовкѣ, дв. 80, ж. 481; лвк.
898. *Булатовскій*, поч. б. г., при рч. Булатовкѣ, дв. 11, ж. 57; дегт. з.
899. *Вновь заведенный при рѣчкѣ Беберъ*, поч. б. г., при рч. Беберѣ, дв. 6, ж. 32; з. ст.
900. *Замская*, д. б. г., при рч. Березовкѣ, дв. 17, ж. 110; ч., з. ст.
901. *Мутницкій*, поч. б. г., при рч. Мутницѣ, дв. 40, ж. 230; 3 лвк.
902. *Прокопьевская*, д. б. г., при рч. Прокопьевкѣ, дв. 55, ж. 282; ч., з. ст., лвк., тржк. 15-го авг.

903. *Черемуховская*, д. б. г., при рч. Лѣтъкъ и Черемухкъ, дв. 100, ж. 575; ч., 3 лѣк., тржк. 18-го авг.

175. Вол. Смирновская.

904. *Гурины* (Бакулинскій 2-й), поч. б. г., дв. 19, ж. 99; в. првл. (у. г. 75 в.); ч., з. ст. Въ 10 в.—ц. пр., шк., тржк. въ престольные праздники.

905. *Дымково* (Дымковская), д. б. г., дв. 50, ж. 297; крас. зав.

906. *Касинское* (Касина), с. б. г., дв. 14, ж. 97; ц. пр., шк., 6 лѣк., ярм.: съ 26-го по 30-е июня и 24-го ноября.

176. Вол. Спасская.

✓ 907. *Спасоталицкое* (Бобыли, Селены), с. б. г., при рч. Истобницъ, дв. 46, ж. 242; в. првл. (у. г. 25 в.); ц. пр., час., 18 лѣк., 1 ярм., 2 торжк., баз. по воскр.

908. *Кокоринская 1-я* (Голубиничи), д. б. г., дв. 11, ж. 58; 9 рогожн. зав.

909. *Луки Кульпина* (Малая Багаевшина), д. б. г., дв. 8, ж. 46; салотоп. з.

910. *Новоразчистная* (Носковы), д. б. г., дв. 34, ж. 158; крас. зав.

911. *Самсончики*, поч. б. г., дв. 6, ж. 32; крас. зав.

912. *Самсона Перевалова 1-я* (Смирновы), д. б. г., при рч. Шамайхъ, дв. 9, ж. 48; 2 крас. зав.

177. Вол. Шалѣговская.

913. *Шалѣговская* (Выселокъ Фаддея Нагорничныхъ), д. б. г., дв. 24, ж. 126; в. првл. (у. г. 27 в.); ц. пр., час., шк., з. ст., 4 лѣк.

✓ 914. *Пустоши* (Мутовкинская), с. б. г., дв. 27, ж. 144; ц. пр., шк., тржк.: 11-го февр., въ четвергъ на Троицкой недѣлѣ и 8-го ноября.

915. *Чашечный Заводъ* (Гончарный, Фаянсовый), д. б. г., при рч. Снигиревкъ, дв. 1, ж. 6; фаянс. з.

178. Вол. Шарাপовская.

916. *Шарাপовскій*, поч. б. г., при кл., дв. 18, ж. 102; в. првл. (у. г. 58¹/₂ в.); з. ст.

917. *Ларіона Стукова* (Верхніе и Нижніе Баты), д. б. г., дв. 13, ж. 78; кожев. з.

✓ 918. *Пышакское* (Заоградная Слободка), с. б. г., при кл., дв. 16, ж. 92; 2-го ст. кв.; ц. пр., ч., 2 шк., ярм.: 6-го янв. и въ 10-е воскресенье послѣ Св. Пасхи.

919. *Яцовская*, д. б. г., при рч. Ромовицъ, дв. 14, ж. 86; 2 кожев. з.

179. Вол. Шишкинская.

920. *Шишкинская Большая* (Шишкари), д. б. г., при рч. Юрицъ, дв. 24, ж. 154; в. првл. (у. г. 66 в.). Въ 7 в.—ц. пр., тржк. 30-го янв. и 26-го сент.

921. *Боковская* (Рубцы), д. б. г., при рч. Градовицъ, дв. 4, ж. 29; кожев. з.

922. *Березовское* (Дорофѣевскій, Гриша Перминовъ), с. б. г., дв. 1, ж. 7; ц. пр., шк., 3 лѣк., тржк. въ Троицу и 1-го ноября.

923. *Коларовское*, с. б. г., дв. 20, ж. 128; ц. пр., лѣк., тржк.: 24-го июня, 24-го авг. и 24-го ноября.

924. *Маракулинская* (Маракулевшина), д. б. г., при рч. Градовицъ, дв. 33, ж. 232; шк.

180. Вол. Ярковская.

925. *Ярковскій* (Ярки), поч. б. г., дв. 21, ж. 147; в. првл. (у. г. 86 в.); з. ст.

✓ 926. *Козьмодемьянское* (Зониха), с. б. г., при рч. Суводъ, дв. 18, ж. 119; ц. пр., 3 лѣк., баз. по воскр.

VIII. САРАПУЛЬСКІЙ УѢЗДЪ.

181. Вол. Агрязская.

927. *Агрязь*, д. б. г., при рч. Агрязкъ, дв. 400, ж. 3.721; 4-го ст. кв., в. првл. (у. г. 55 в.); 3 мчт., шк., з. ст., 20 лѣк., ярм. съ 20-го по 28-е ноября и баз. по суб.

928. *Ижбабья* (Бабья), д. б. г., при рч. Ижбабьинкъ, дв. 171, ж. 2.174; мчт.

929. *Ижбайки* (Байки), д. б. г., при рч. Ижъ, дв. 97, ж. 729; мчт.

182. Вол. Арзамасцовская.

✓ 930. *Арзамасцово* (Ягуты), с. б. вл., при рч. Оскѣ, дв. 112, ж. 742; в. првл. (у. г. 37 в.); 2 ц. пр., шк., 2 кожев. з., кирп. з., ткацкія зав.

931. *Ганюкина*, д. б. уд., при рч. Бутрихъ, дв. 57, ж. 431; ч., 22 мастерск. для дѣланія бочекъ, ведеръ, кадокъ и т. п.

932. *Глухова* (Ломовая), д. б. уд., при рч. Ломовой, ручьѣ Кинязевкѣ и оврагѣ Каменномъ, дв. 44, ж. 329; веревочн. зав.

933. *Гремячій Блюкъ* (Шигалева), д. б. уд., при рч. Пижанкѣ и кл. Гремячемъ, дв. 77, ж. 436; кожев. з., 2 кулеткацк. зав.

934. *Елдовка*, д. б. уд., при рч. Оскѣ и ручьѣ Ардашъ, дв. 83, ж. 640; ч., поташн. з., 5 мастерск. для дѣланія сундуковъ.

935. *Котова*, д. б. уд., при ручьяхъ Пинязевкѣ и Даниловкѣ, дв. 92, ж. 657; ч., лѣк., 2 мастерск. для дѣланія сундуковъ.

936. *Кулюшево*, с. б. уд., при рч. Кобылкѣ и ручьяхъ Моховомъ и Вежейхъ, дв. 230, ж. 1.454; ц. пр., шк., крас., овчин. и 12 кулетк. зав., мастер. для дѣл. сунд.

937. *Максимова* (Глухова), д. б. уд., при ручьѣ и оврагѣ Каменномъ, дв. 33, ж. 235; 3 крас. зав.

938. *Новоселки*, выс. б. вл., при рч. Оскѣ, дв. 9, ж. 87; поташн. и свѣчн. з.

939. *Сухановъ* (Быкова), поч. б. уд., при рч. Большой Оскѣ, дв. 88, ж. 568; ч., крас. и овч. зав., 2 мастерск. для дѣл. мебели.

940. *Чернова*, д. б. уд., при рч. Чернушкѣ, дв. 116, ж. 674; ч., 2 лѣк.

183. Вол. Вольшенорьинская.

941. *Большая Норья*, с. б. г., при рч. Уйвайкѣ, дв. 108, ж. 649; в. првл. (у. г. 79 в.); ц. пр., шк.

184. Вол. Вольшепургинская.

942. *Вольшепургинское* (Юрукъ), с. б. г., при кл. Юрукъ, дв. 26, ж. 188; в. првл. (у. г. 50 в.); ц. пр., ярм. 1-го окт., тржк. по субб.

943. *Верхъ Шудзядудъ* (Дубасть, Выселокъ изъ Большаго Шудзядуда), поч. б. г., при рч. Дубышурѣ, дв. 16, ж. 139; крас. зав.
185. Вол. Бурановская.
944. *Бураново*, с. б. г., при рч. Малой Саранулкѣ, дв. 95, ж. 655; в. првл. (у. г. 35 в.); ц. пр., шк.
945. *Аксакиуръ* (Аксакъ), д. б. г., при рч. Аксакъ, дв. 103, ж. 660.
946. *Бурмишъ*, д. б. г., при рч. Саранулкѣ, дв. 89, ж. 504.
947. *Бозьмодемьянское* (Бабино), с. б. г., при рч. Ожмоскѣ, дв. 70, ж. 455; ц. пр., шк.
948. *Пуроможя*, д. б. г., при рч. Саранулкѣ, дв. 117, ж. 856.
949. *Сапарова*, д. б. г., при рч. Сапаровкѣ, дв. 79, ж. 535.
950. *Яганъ Докья* (Яганъ), д. б. г., при рч. Яганкѣ, дв. 92, ж. 633.
186. Вол. Воткинская.
951. *Воткинскій заводъ*, с. зав. б. г., при рч. Воткѣ, дв. 2.850, ж. 16.205; в. првл. (у. г. 77 в.); 3 ц. пр., з. бльн., з. ст., главная контора заводоуправленія, 3 булоч., 12 сапожн. маст., 52 лвк., госпиталь, 2 апт., 4 шк., 6 крас. зав., 3 ренск. погр., пчт. ст., салотоп. з., баз. по пятн. и субб. Въ 1 в.—заводск. госпиталь, 4 шк., бгд.
187. Вол. Галановская.
952. *Галаново* (Галановское), с. б. уд., при рч. Галановкѣ, дв. 241, ж. 1.630; в. првл. (у. г. 43 в.); ц. пр., шк., лвк.
953. *Большіе Калмаши* (Калмаши), с. б. уд., при рч. Большой Калмашевкѣ, дв. 68, ж. 464; ц. пр.
954. *Болрка* (Патракова), д. б. уд., при кл. Большомъ, близъ р. Камы, дв. 105, ж. 727.
955. *Поповка* (Мурина), д. б. уд., при рч. Саклѣ, дв. 81, ж. 634.
956. *Сухарева*, д. б. уд., при рч. Сухаревкѣ, дв. 138, ж. 902.
188. Вол. Гольянская.
957. *Гольяны*, с. б. г., при р. Камѣ и рч. Гольянкѣ, дв. 85, ж. 570; в. првл. (у. г. 41 в.); ц. пр., час., шк., 2 лвк., баз. по понед.
958. *Гольянская Дуброва 1-я*, д. б. г., при рч. Гольянкѣ, дв. 120, ж. 755; ч., крас. зав.
959. *Докша*, д. б. уд., при р. Камѣ и рч. Докшанкѣ, дв. 154, ж. 894; 20 лвк., баз. по четверг.
960. *Забьгалова*, д. б. г., при рч. Забьгаловкѣ, дв. 58, ж. 387; ч., пчт. ст.
961. *Чипаниха*, д. б. г., при рч. Розсохѣ, дв. 178, ж. 993.
962. *Шутемы*, поч. б. уд., при рч. Гольянкѣ, дв. 59, ж. 325; ч., крас. зав.
189. Вол. Дебесская.
963. *Дебессы*, с. б. г., при рч. Дебесскѣ, дв. 148, ж. 988; 1-го ст. кв., в. првл. (у. г. 162 в.); ц. пр., 2 шк., пчт. ст., з. тлгр. ст., этапн. д., ярм. 4 раза въ годъ, баз. по воскр.
964. *Арикова*, д. б. г., при р. Чепцѣ, дв. 78, ж. 581.
965. *Большая-Чепца*, д. б. г., при р. Чепцѣ, дв. 63, ж. 370; пчт. ст., з. ст., полу-этап. тюрьма.
190. Вол. Завьяловская.
966. *Завьялово*, с. б. г., при рч. Дерьянкѣ, дв. 121, ж. 781; в. првл. (у. г. 55 в.); ц. пр., з. пчт. ст.
967. *Новая Казмаска*, д. б. г., при рч. Казмаскѣ, дв. 100, ж. 627.
968. *Русскій Вожой*, д. б. г., при рч. Вожойкѣ, дв. 103, ж. 620.
969. *Якшиуръ*, д. б. г., при рч. Якшиуркѣ, дв. 69, ж. 504.
191. Вол. Зюзинская.
970. *Зюзино* (Христорожественское), с. б. г., при кл., дв. 70, ж. 560; в. првл. (у. г. 140 в.); ц. пр., шк., з. ст., ярм. 29-го іюля и 25-го декабря.
192. Вол. Ижевско-Зарѣчная.
971. *Ижевское-Зарѣчное*, сел. зав. б. г., при рч. Ижѣ, дв. 1.486, ж. 9.751; в. првл. (у. г. 74 в.); 2 шк., оруж. з. Главнаго Артилл. Управл., 2 слесарн. маст., 9 лвк., 2 сап. маст., 2 портн. маст., трк. Въ $\frac{1}{2}$ в.—5 лвк. Въ $\frac{3}{4}$ в.—ц. пр., мчт., 3 шк., 10 лвк., трк. Въ 1 в.—6 лвк., 4 сапожн. маст.
193. Вол. Ижевско-Нагорная.
972. *Ижевское-Нагорное*, сел. зав. б. г., при р. Ижѣ, дв. 1.938, ж. 11.515; в. првл. (у. г. 73 в.); апт., почт. ст., 74 лвк., 12 трк., 6 ренск. погреб., оптовый вод. складъ, 3 водочн. з., слесарня, 8 кожев. з., 2 мылов., 2 салотоп. з., 1 пивов. з., овч. зав., хозяйств. расходное отд. оруж. з., военный лазаретъ, бльн., приѣмн. п., порох. погребъ, провіант. маг., гаунтвахта, складъ ружей. Въ $\frac{1}{4}$ в.—2 ц. пр., 90 лвк., 5 трк., 2 ренсков. погр., ч., ц. еванг.-лютер., бгд., водочн. з., трж. 24-го ноября, баз. по понед. и четв. Въ $\frac{3}{4}$ в.—ц. пр., час., 9 лвк., оптовый вод. складъ, водочн. з., ренск. погребъ, пчт. конт. Въ 1 в.—12 лвк., оптовый водочн. складъ.
194. Вол. Исенбаевская.
973. *Слякова* (Пыслякъ), д. б. г., при рч. Бимѣ, дв. 167, ж. 1.029; в. првл. (у. г. 40 в.); мчт., 2 лвк., 2 корп. л., баз. по пятн.
974. *Десятерля* (Мазаръ, Асты-Аулы), д. б. г., при рч. Кады, дв. 97, ж. 672; мчт., 4 лвк., 7 корп. л., баз. по субб.
975. *Исенбаева* (Яланъ-Уча), д. б. г., при рч. Бимѣ, дв. 219, ж. 1.339; 2 мчт., 11 лвк., 11 корп. л., баз. по вторн.
976. *Кадыбашева*, д. б. г., при рч. Кады, дв. 132, ж. 746; мчт.
977. *Косаева*, д. б. г., при рч. Ильмурзѣ, дв. 63, ж. 407; мчт.
978. *Соснова* (Нарать-Аулы), д. б. г., при рч. Кырмасѣ, дв. 100, ж. 550; мчт.
979. *Утлянова* (Турна-Аулы), д. б. г., при рч. Бимѣ, дв. 100, ж. 640; мчт.
195. Вол. Іюльская.
980. *Іюльское* (Березово), с. б. г., при рчч. Іюль и Березовкѣ, дв. 98, ж. 530; 2-го ст. кв., в. првл. (у. г. 54 в.); ц. пр., з. шк., 2 лвк., баз. по сред.
981. *Болури*, д. б. г., при рч. Болуриркѣ, дв. 106, ж. 583.
982. *Гольянский*, поч. б. г., при кл. Чиндомурѣ, дв. 50, ж. 471; лвк.
196. Вол. Каракулинская.
983. *Каракулино*, с. б. уд., при ррч. Камѣ, Каракулинкѣ и кл. Студеномъ, дв. 275, ж. 1.581; 5-го ст. кв., в. првл. (у. г. 52 в.); 2 ц. пр., 2 ч., 2 шк., прет., 2 крас. зав., 5 сапожн. зав., кирп. з., 62 лвк., ренск. погребъ, винный складъ, трк., ярм. въ Сборное воскр. Великаго поста и съ 6-го по 12-е дек., баз. по понед.
984. *Вятское* (Машкара), с. б. уд., при р. Камѣ и ррч. Буторихѣ и Селихѣ, дв. 323, ж. 2.273; ц. пр., шк., 2 кирп. з., трж. 30-го янв. и 1-го окт.

985. *Марашика*, д. б. уд., при рч. Каракулинкѣ, дв. 87, ж. 545; ч., 2 кулеткац. зав.
- ✓ 986. *Пермяково*, с. б. уд., при р. Камѣ и рч. Пермяковкѣ, дв. 284, ж. 1.535; ц. пр., прст., 3 кирп. з.
- 197. Вол. Кіасовская.**
- ✓ 987. *Кіасово* (Кесово), с. б. г., при рч. Кесовкѣ, дв. 120, ж. 824; в. првл. (у. г. 48 в.); ц. пр., шк.
988. *Атабаева* (Табаево), д. б. г., при рч. Шихостанкѣ, дв. 185, ж. 1.195; час., пчт. ст.
- ✓ 989. *Данилово*, с. б. г., при рч. Шиловкѣ, дв. 220, ж. 1.218; ц. пр., час., шк., приѣмн. п., 4 лвк., трж. 9-го мая и 6-го дек. и баз. по сред.
990. *Тимьева*, д. б. вл., при рч. Тимѣевкѣ, дв. 61, ж. 354; винок. з.
- 198. Вол. Козловская.**
- ✓ 991. *Козлово*, с. б. уд., при рч. Козловкѣ, дв. 168, ж. 1.082; 3-го ст. кв., в. првл. (у. г. 22 в.); ц. пр., ч., шк., ярм. 29-го іюня и 1-го окт.
992. *Паркачева*, д. б. уд., при рч. Ельчихѣ, дв. 81, ж. 527; ч.
- 199. Вол. Липовская.**
993. *Липовка*, д. б. г., при кл. Липовскомѣ, дв. 58, ж. 349; в. првл. (у. г. 99 в.); з. ст.
994. *Дубровинъ* (Ложкомой), поч. б. уд., при рч. Липѣ, дв. 66, ж. 352; солод.
- ✓ 995. *Кельчинское*, с. б. г., при рч. Кельчинкѣ, дв. 88, ж. 574; ц. пр.
996. *Мишкина*, д. б. г., при рч. Собинкѣ, дв. 85, ж. 518; час., 2 лвк.
- 200. Вол. Люкская.**
- ✓ 997. *Люкѣ* (Петропавловское), с. б. г., при рч. Люкѣ, дв. 80, ж. 507; в. првл. (у. г. 105 в.); ц. пр., кирп. з.
998. *Верхній Люкѣ*, поч. б. г., при кл. Пустоваѣ, дв. 83, ж. 565.
999. *Кіюкѣ* (Кіюкѣ), поч. б. г., при рч. Кіюкѣ, дв. 65, ж. 398; молитв. д.
- 201. Вол. Мазунинская.**
- ✓ 1000. *Мазунино*, с. б. уд., при рч. Момылевкѣ, дв. 320, ж. 1.715; в. првл. (у. г. 24 в.); ц. пр., 4 кирп. з., 4 трж.
1001. *Ежеева*, д. б. уд., при рч. Кыркмасѣ, дв. 82, ж. 552; ч.
1002. *Соколовка*, д. б. г., при рч. Кыркмасѣ, дв. 114, ж. 724; ч.
- ✓ 1003. *Тарасово*, с. б. уд., при рч. Аркѣ, дв. 191, ж. 1.106; ц. пр.
- 202. Вол. Мостовинская.**
- ✓ 1004. *Мостовое*, с. б. уд., при рчч. Мостовихѣ и Малой Мотовихѣ, дв. 278, ж. 1.675; в. првл. (у. г. 22 в.); ц. пр., шк., з. ст., 3 крас. зав., 2 лвк.
1005. *Бисарки*, д. б. уд., при рчч. Кыркмасѣ и Бисарихѣ, дв. 109, ж. 703; ч.
1006. *Заборыѣ*, поч. б. уд., при рч. Кыркмасѣ, дв. 61, ж. 286; ч.
- ✓ 1007. *Кибасово*, с. б. уд., при рчч. Саранулкѣ и Кибасихѣ, дв. 214, ж. 1.187; ц. пр., шк., пчт. ст., з. ст., 2 лвк., этапн. д., ярм.: 17-го март., 20-го іюля и 8-го ноября.
1008. *Куюки*, д. б. уд., при рч. Куюковкѣ, близъ рч. Кыркмасѣ, дв. 92, ж. 550; ч., кирп. з., лвк.
1009. *Макшаки*, поч. б. уд., при рч. Большой Пустой, дв. 61, ж. 371; крас. зав.
1010. *Оршишикова*, д. б. уд., при рч. Бисарихѣ, дв. 44, ж. 219; ч.
1011. *Пинязь* (Сорокино), поч. б. уд., при рч. Пинязевкѣ, дв. 83, ж. 537.
1012. *Сажинѣ* (Коса), поч. б. уд., при рч. Молебной, дв. 36, ж. 215; крас. зав.
- ✓ 1013. *Чекалкино*, с. б. уд., при рч. Молебной, дв. 92, ж. 488; ц. пр., шк., лвк., 2 крас. зав.
1014. *Шадрина*, д. б. уд., при рчч. Шадренкѣ, Кыркмасѣ и Красной, дв. 202, ж. 1.086; час., 2 лвк.
- 203. Вол. Нечкинская.**
- ✓ 1015. *Нечкино*, с. б. уд., при р. Камѣ, рчч. Суслихѣ и Коноваловой и кл. Парахинѣ и Заварзинѣ, дв. 203, ж. 1.222; в. првл. (у. г. 20 в.); ц. пр., пчт. ст., лвк., 6 корп. л., 2 крас., въ зимнее время трж. по сред.
1016. *Мапарово*, д. б. уд., при р. Камѣ и рч. Мапаровкѣ, дв. 124, ж. 665; ч.
- 204. Вол. Нылгизижикьинская.**
- ✓ 1017. *Ныля-Жикья*, с. б. г., при рч. Нылгѣ, дв. 104, ж. 673; в. првл. (у. г. 112 в.); ц. пр., шк., 4 лвк., баз. по воскр.
1018. *Булай-Зюмя*, д. б. г., при рч. Сухой Видзѣ, дв. 57, ж. 365; крас. зав.
1019. *Жужгесъ-Пелья* (Жужгесѣ), д. б. г., при рч. Нылгѣ и кл. Жужгесѣ, дв. 76, ж. 502.
1020. *Каменный Ключъ*, поч. б. г., при кл. Каменномѣ, дв. 19, ж. 141; крас. зав.
1021. *Пориуръ-Вамья* (Бургуртѣ), д. б. г., при рч. Лоллезкѣ, дв. 50, ж. 323; дефт. з., крас. зав.
- ✓ 1022. *Ныля-Вамья* (Кыйлузѣ), с. б. г., при рч. Нылгѣ и кл. Зяблетѣ, дв. 32, ж. 212; ц. пр., шк., 8 лвк.
1023. *Ныля-Зюмя* (Ган), д. б. г., при рч. Нылгѣ, дв. 54, ж. 355; крас. зав.
1024. *Сіе-Вамья* (Сяганѣ), д. б. г., при рч. Сіѣ, дв. 40, ж. 262; крас. зав.
- 205. Вол. Перевозинская.**
- ✓ 1025. *Перевозное*, с. б. г., при рчч. Перевозной и Кобыляки, дв. 235, ж. 1.366; в. првл. (у. г. 58 в.); ц. пр., ч., з. шк., пчт. ст., лвк.
1026. *Большая Кварса* (Гришенки), д. б. г., при рч. Воткѣ, дв. 91, ж. 510.
1027. *Кварсинская Гарь* (Кварса), д. б. г., при рч. Воткѣ, дв. 158, ж. 885; час., лвк.
- ✓ 1028. *Пазёры*, с. б. уд., при р. Камѣ, дв. 154, ж. 1.085; ц. пр., час., з. шк.
- 206. Вол. Петропавловская.**
- ✓ 1029. *Петропавловское*, с. б. г., при рч. Папиловкѣ, дв. 195, ж. 979; в. првл. (у. г. 162 в.); ц. пр., з. шк., крас. зав., 5 лвк., баз. по воскр.
1030. *Большіе Бизели*, д. б. г., при кл. Кизелкѣ, дв. 114, ж. 583; ч.
- 207. Вол. Полозовская.**
- ✓ 1031. *Полозово*, с. б. г., при рч. Козылкѣ, дв. 171, ж. 996; в. првл. (у. г. 120 в.); ц. пр., з. шк., з. ст., 2 лвк., крас. зав., ярм.: 21-го мая, 15-го іюля и 26-го сент., баз. по пяти.
1032. *Лисья*, д. б. г., при рч. Лисѣ, дв. 108, ж. 596; ч.
- ✓ 1033. *Нижній Лыкѣ*, с. б. г., при рч. Лыпѣ, дв. 112, ж. 623; ц. пр., з. шк., 2 лвк., ярм.: 25-го янв., 25-го мая и 1-го окт., баз. по воскр.
1034. *Талапановѣ* (Хромые), поч. б. г., при кл., дв. 27, ж. 132; крас. зав.
1035. *Талица*, д. б. г., при кл., дв. 102, ж. 483; крас. зав.

208. Вол. Пургинская.

1036. *Пурга*, с. б. г., при вл. Анзесъ, дв. 120, ж. 706; в. првл. (у. г. 55 в.); ц. пр., шк., з. ст.
1037. *Гожня*, д. б. г., при вл. Красномъ, дв. 97, ж. 565.

209. Вол. Сарапульская.

1038. *Ехлачиха*, д. б. уд., при рч. Ехлачинкѣ и ручейкѣ Чертежномъ, дв. 30, ж. 171; 3 пряд. зав. Въ $\frac{1}{2}$ в. — ц. пр., 10 кирп. з., 6 саложн. зав., 3 лвк. Въ 9 в. — въ г. Сарапулѣ в. првл.
1039. *Деятова*, д. б. г., при рч. Яромаскѣ, дв. 94, ж. 585; ч.
1040. *Дикая Дубрава* (Короли), поч. б. уд., при рч. Тебердикѣ и вл. Винокуркѣ, дв. 28, ж. 199; 8 пряд. зав.
1041. *Дунесова*, д. б. уд., при р. Камѣ, рчч. Валгазихѣ и Гаринкѣ, дв. 102, ж. 673; ч., лвк., 10 тюнев. зав.
1042. *Костина*, д. б. уд., при рч. Сарапулкѣ, дв. 42, ж. 269; ч., 2 солод. зав.
1043. *Маклина*, поч. б. уд., при рч. Набѣговкѣ и руч. Киселишкѣ, дв. 18, ж. 103; 3 пряд. зав.
1044. *Мыльники*, поч. б. уд., при вл. Студеномъ, дв. 24, ж. 178; 4 солод. зав.
1045. *Сиаева*, д. б. уд., при рч. Сарапулкѣ, дв. 49, ж. 314; ч., солод. зав.
1046. *Усть-Сарапулка*, д. б. уд., при ррч. Камѣ, Старкѣ, Хмѣлевкѣ и Лузихѣ, дв. 160, ж. 787; ч.
1047. *Шевырялова*, д. б. уд., при рчч. Сарапулкѣ, Шевыряловкѣ, вл. Черномъ и притокѣ Грязнушкѣ, дв. 89, ж. 505.
1048. *Яромаска*, с. б. г., при ррч. Камѣ, Яромаскѣ и Черепанихѣ, дв. 24, ж. 143; ц. пр., час., шк.

210. Вол. Свѣтлянская.

1049. *Свѣтлая*, д. б. г., при рч. Свѣтлянкѣ, дв. 158, ж. 575; в. првл. (у. г. 76 в.); ч., з. ст., крас. зав., лвк.
1050. *Верхняя Талица*, д. б. г., при рч. Талицѣ, дв. 111, ж. 623.
1051. *Кудрина*, поч. б. г., при рч. Іюлькѣ, дв. 60, ж. 377; лвк.

211. Вол. Сосновская.

1052. *Сосновское* (Бояла), с. б. г., по обѣ стороны рч. Вотки, дв. 52, ж. 490; в. првл. (у. г. 105 в.); ц. пр., усып., 2 шк., приѣмн. п., 3 лвк., винок. з.
1053. *Нырошурскій*, поч. б. г., по обѣ стор. рч. Вотки, дв. 63, ж. 539.

212. Вол. Старовеньинская.

1054. *Старая Венья*, д. б. г., при вл. Кечшурѣ, дв. 34, ж. 225; в. првл. (у. г. 75 в.).
1055. *Лудорвай*, д. б. г., при рч. Большомъ Сепыгѣ, дв. 97, ж. 647.
1056. *Николаево*, с. б. г., при рч. Лудзинкѣ, дв. 78, ж. 468; ц. пр., ч., шк.
1057. *Юски*, с. б. г., при рч. Большой Лудзѣ, дв. 96, ж. 627; ц. пр., ч., шк.

213. Вол. Тойкинская.

1058. *Тойкино*, с. б. г., при рч. Подкѣ, дв. 141, ж. 1.375; в. првл. (у. г. 142 в.); ц. пр., ч., з. шк., 2 лвк., 7 корп. л., крас. зав., баз. по четвер., а также 7-го янв. и 8-го сент.
1059. *Верхъ-Подка*, д. б. г., при рч. Подкѣ, дв. 123, ж. 582; крас. зав.
1060. *Гладкій Мысъ*, д. б. г., при рч. Черной, дв. 63, ж. 357; крас. зав.
1061. *Марасаны*, д. б. г., при рч. Толеѣ, дв. 132, ж. 775.

1062. *Развилы*, д. б. г., при рч. Подкѣ, дв. 115, ж. 655; ч., баз. 9-го мая и 6-го дек.

1063. *Сивинское* (Алтынцы), с. б. г., при рч. Нерестовой, дв. 118, ж. 753; ц. пр., з. шк., баз. 23-го апр., 14-го сент. и 26-го ноября.

214. Вол. Тыловайская.

1064. *Тыловой*, д. б. г., при рч. Тыловаѣ, дв. 37, ж. 273; в. првл. (у. г. 130 в.).

215. Вол. Чегандинская.

1065. *Чеганда*, с. б. г., при р. Камѣ и рч. Чегандинкѣ, дв. 241, ж. 934; в. првл. (у. г. 62 в.); ц. пр., шк., 2 крас. зав.
1066. *Большая Нырннда*, д. б. г., при рч. Нырндинкѣ, дв. 94, ж. 544.
1067. *Зуевъ* (Что на Теплыхъ Ключахъ, Ключи), поч. б. уд., при 2-хъ тепл. вл., дв. 86, ж. 532.
1068. *Ижболдинъ*, поч. б. уд., при рч. Бырндинкѣ, дв. 99, ж. 593; лвк., крас. зав.
1069. *Ильнешъ*, поч. б. г., при рч. Ильнешкѣ и вл. Илойлѣ, Кирьзовѣ и Емельяновѣ, дв. 104, ж. 609; крас. зав.
1070. *Колесниково*, с. б. уд., при р. Камѣ и рч. Колесниковкѣ, дв. 313, ж. 1.990; ц. пр., шк., лвк., 3 крас. зав., кирп. з., трж. 24-го іюня.
1071. *Кумыря* (Красноперовъ), поч. б. уд., при рч. Кумыргѣ, дв. 143, ж. 866; 3 овч. зав.
1072. *Новопоселенное* (Корытино), с. б. уд., при рчч. Бырндинѣ и Тихомъ Донѣ, дв. 76, ж. 455; 2 ц. пр., шк., 2 лвк.
1073. *Носачевъ* (Паешковъ), поч. б. уд., при рч. Чегандинкѣ, дв. 135, ж. 810.
1074. *Семеновъ* (Лежебоки), поч. б. уд., при рч. Колесниковкѣ, дв. 85, ж. 591.
1075. *Устьсаклы*, д. б. г., при рч. Устьсаклинкѣ, дв. 91, ж. 559.
1076. *Чеганда*, с. б. уд., при р. Камѣ и рч. Чегандинкѣ, дв. 86, ж. 520; ц. пр., прст.
1077. *Юна*, д. б. уд., при р. Камѣ и рч. Кобылкѣ, дв. 46, ж. 304; ч., крас. зав.

216. Вол. Чутырская.

1078. *Чутырское*, с. б. г., при рчч. Чутыркѣ и Нязѣ, дв. 45, ж. 335; в. првл. (у. г. 140 в.); ц. пр., з. ст., шк., трж. 27-го сентября.

217. Вол. Шарканская.

1079. *Шарканъ* (Ломлезъ), с. б. г., при рчч. Шарканѣ и Ягѣ, дв. 60, ж. 467; в. првл. (у. г. 110 в.); ц. пр., 2 шк., 5 лвк., чуг.-плав. з., въ зимнее время баз. по четвергамъ.
1080. *Быговская* (Быги), д. б. г., при рч. Быгинкѣ, дв. 84, ж. 585.
1081. *Вишуръ-Пурга*, поч. б. г., при рч. Вишурѣ, дв. 64, ж. 585.
1082. *Нижній Казесъ* (Шегьянъ), поч. б. г., при рч. Казесѣ, дв. 96, ж. 766.
1083. *Собино* (Мосино), поч. б. г., при рч. Березовкѣ, дв. 83, ж. 534.

218. Вол. Юринская.

1084. *Юрино*, д. б. г., при рч. Межнѣ, дв. 120, ж. 690; в. првл. (у. г. 33 в.); ч., пчт. ст. Въ $\frac{2}{2}$ в. — спирт. подваль, 2 кирп. з., лвк.
1085. *Вильздѣ*, с. б. г., при рч. Бугрышѣ, дв. 98, ж. 537; ц. пр., шк.
1086. *Илдибанха*, с. б. г., при рч. Кіасовкѣ, дв. 88, ж. 210; ц. пр., шк.

1087. *Лутоха*, д. б. г., при рч. Черной, дв. 81, ж. 491; верев. зав.
 1088. *Собанчино* (Кырлыганъ), д. б. г., при рч. Кырлыганкѣ, дв. 103, ж. 600.
 1089. *Язбахтина*, д. б. г., при рч. Язбахтинкѣ, дв. 102, ж. 663; ч.

219. Вол. **Якшурь-Водьинская.**

1090. *Водья*, с. б. г., при рч. Якшурѣ, дв. 49, ж. 349; в. првл. (у. г. 112 в.); ц. пр., шк., з. ст., баз. 9-го мая и 6-го дек.
 1091. *Бекоранъ*, с. б. г., при рч. Лысо, дв. 21, ж. 132; ц. пр., шк., баз. 6-го ноября и 25-го дек.
 1092. *Якшуръ*, д. б. г., при рч. Якшурѣ, дв. 72, ж. 513.

IX. СЛОВОДСКОЙ УѢЗДЪ.

220. Вол. **Вагинская.**

1093. *Вагинская* (Анфилатовы), д. б. г., дв. 20, ж. 117; в. првл. (у. г. 50 в.).
 1094. *Максимовская* (Ларинцы), д. б. г., при кл., дв. 16, ж. 93; крас. зав.
 1095. *Моржовскій* (Буровская), поч. б. г., при рч. Васильковкѣ, дв. 9, ж. 59; крас. зав.
 1096. *Передилля Муйна* (Передніе), д. б. г., дв. 32, ж. 213; ч., 2 ярм.: 29-го іюня и 21-го октября.
 1097. *Прокотьевское* (Вознесенское), с. б. г., при кл., дв. 17, ж. 101; ц. пр., 5 ярм.: 9-го марта, въ день Вознесенія, 8-го іюля, 6-го ноябля и 26 дек.
 1098. *Сырляинское* (Сырляна), с. б. г., при р. Вяткѣ, дв. 29, ж. 191; ц. пр., 3 ч., 21 лвк., 3 трж.: 9-го мая, 14-го сент. и 6-го дек.

221. Вол. **Высоковская.**

1099. *Высоковская*, д. б. г., дв. 6, ж. 53; в. првл. (у. г. 77 в.);
 1100. *Иванцовское* (Надъ рѣчкой Иванцовской), с. б. г., при рч. Иванцовкѣ, дв. 42, ж. 373; ц. пр., 2 ч., шк.
 1101. *Троицкое*, с. б. г., при рч. Черно-Холуницкой, дв. 1, ж. 9; ц. пр.

222. Вол. **Георгиевская.**

1102. *Шестаковское* (Георгиевское), с. б. г., при р. Вяткѣ, дв. 32, ж. 189; 1-го ст. кв., в. првл. (у. г. 25 в.); 2 ц. пр., шк., з. ст., лвк., 8 ярм.: 6-го янв., 25-го марта, 23-го апр., 9-го мая, 20-го іюля, 8-го и 21-го ноябля и 6-го дек., трж. по воскр.
 1103. *Василія Бяльева* (Миша Гаврюшина), д. б. г., при р. Вяткѣ, дв. 2, ж. 11; крас. зав.
 1104. *Егорьевское Залисье*, д. б. г., дв. 3, ж. 19; ч., 2 ярм.: 23-го апр. и 3-го ноябля.
 1105. *Лекомское* (Лекма), с. б. г., дв. 34, ж. 212; 2 ц. пр., бгд., шк., з. ст., крас. зав., 4 ярм.: 6-го янв., въ Троицннъ день, 8-го сент. и 27-го ноябля, трж. по воскр.
 1106. *Печенеговскій* (Егоръ Ивановъ), поч. б. г., при рч. Галенкѣ, дв. 2, ж. 11; дегт. з.
 1107. *Семки Изюгова*, д. б. г., при рч. Перерванкѣ, дв. 9, ж. 56; крас. зав.
 1108. *Средннхъ Мысовъ* (Починовъ Сергѣевъ), поч. б. г., при кл., дв. 2, ж. 12; крас. зав.
 1109. *Тороповская*, д. б. г., при руч., дв. 18, ж. 111; крас. зав., лвк.
 1110. *Холунополомское* (Холуново), с. б. г., при рч. Холуянкѣ, дв. 3, ж. 16; 2 ц. пр., ч.

223. Вол. **Главно-Холуницкая.**

1111. *Холуницкій заводъ*, с. зав. б. вл., при рч. Холуницѣ и прудѣ Холуницкаго завода, дв. 658, ж. 1.722; в. првл. (у. г. 96 в.);

3 ц. пр., ч., шк., бльн., чугу.-плав. и желѣзо-дѣл. з., 2 лѣсопильни, 16 лвк., 3 крас. зав., пост. дв., баз. и трж.

224. Вол. **Жеребцовская.**

1112. *Жеребцовская* (Жеребцово), д. б. г., при рч. Жеребчихѣ, дв. 33, ж. 197; в. првл. (у. г. 30 в.); лвк.
 1113. *Трезъ - Ключинское* (Анкушино, Починокъ Анкушинскій), с. б. г., при кл., дв. 19, ж. 127; ц. пр., шк., 2 лвк., ярм.: 1-го янв., въ Троицннъ день, 14-го сент. и на Св. Пасхѣ.
 1114. *Ивана Вепрева* (Забѣгаево), поч. б. г., при рчч. Чемерницѣ и Лекмѣ, дв. 17, ж. 113; кожев. з., кирп. з.
 1115. *Пашки Черныхъ* (Козлово), поч. б. г., при рчч. Талицѣ и Ваѣ, дв. 20, ж. 123; 2 крас. зав.
 1116. *Подль рѣчки Медяки на Посниково* (Мулинцы), поч. б. г., дв. 12, ж. 69; крас. зав.
 1117. *Протопопа Зепрева* (Пашичи), поч. б. г., при рч. Валевѣ, дв. 28, ж. 177; крас. зав.
 1118. *Вновь разчищенной Платона Кропанева* (Платоновичи), поч. б. г., при рчч. Ушнурѣ и Лекмѣ, дв. 5, ж. 33; кожев. з.
 1119. *Вновь разчищенная Резановская* (Резановшина), д. б. г., дв. 23, ж. 155; ч., 2 трж.: 20-го іюля и 1-го ноябля.
 1120. *Василія Вахминова* (Сибирь), д. б. г., дв. 15, ж. 101; лвк.
 1121. *Совынское* (Совы), с. б. г., при рч. Сорочихѣ, дв. 16, ж. 91; ц. пр., шк., лвк., крас. зав., ярм.: 17-го марта, 29-го іюня, 20-го іюля, 26-го дек. и въ октябрѣ.
 1122. *Соковинскій* (Соковино), поч. б. г., при рч. Велевѣ, дв. 34, ж. 215; ч., ярм. 24-го іюня.
 1123. *Матвѣя Лутошкина* (Тиминцы), поч. б. г., при рч. Велевѣ, дв. 19, ж. 121; 2 крас. зав.

225. Вол. **Ильинская.**

1124. *Ильинское*, с. б. г., при рч. Холуницѣ, дв. 99, ж. 654; в. првл. (у. г. 13 в.); ц. пр., 2 ч., шк., лвк., ярм., 4 трж.
 1125. *Бердино* (Колодкины), д. б. г., при рч. Бердинской, дв. 20, ж. 126; овч. зав.
 1126. *Гридинская* (Понизовье), д. б. г., дв. 20, ж. 120; 2 овч. зав.
 1127. *Зеленинская* (Пентенки), д. б. г., при рч. Холуницѣ, дв. 8, ж. 48; овч. зав.
 1128. *Котельниковское* (Салтыковы), д. б. г., дв. 20, ж. 127; 3 овч. зав.
 1129. *Петелинско-Епифановская* (Петеливки Большіе), д. б. г., при рч. Чумовицѣ, дв. 12, ж. 72; 2 овч. зав.
 1130. *Слизновская* (Платоновы), д. б. г., при оз. Сыромъ, дв. 18, ж. 113; 2 овч. зав.
 1131. *Шишкинская* (Рысевы), д. б. г., при рч. Талицѣ, дв. 3, ж. 16; кирп. з.

226. Вол. **Кайгородская.**

1132. *Кайгородское* (Кай), с. б. мѣщанъ упр. зашт. г. Кая, при р. Камѣ, дв. 105, ж. 583; 5-го ст. кв., в. првл. (у. г. 237 в.);

2 ц. пр., 2 ч., приемн. п., з. шк., ремесл. шк., почт. ст., лвк.

- ✓ 1133. *Гидавское*, с. б. г., дв. 31, ж. 227; ц. пр., шк.
 ✓ 1134. *Бичановское*, с. б. г., дв. 11, ж. 77; ц. пр.
 ✓ 1135. *Ольково*, с. б. г., при рч. Олькѣ, дв. 15, ж. 110; ц. пр.
 ✓ 1136. *Пушайское*, с. б. г., при р. Камѣ, дв. 44, ж. 295; ц. пр.
 ✓ 1137. *Срътенская Пустыль* (Монастырскъ), с. б. г., при рч. Чуковой, дв. 5, ж. 38; ц. пр.

227. Вол. Кирсинская.

- ✓ 1138. *Кирсинскій заводъ*, с. б. г. и вл., при рчч. Большой и Малой Кирсихѣ, дв. 463, ж. 2.139; 3-го ст. кв., в. првл. (у. г. 150 в.); ц. пр., 5 лвк., бльн., желѣзо-дѣлат. з., ренск. погребъ, оптов. винн. складъ.
 ✓ 1139. *Екатерининское*, с. б. г., при р. Вяткѣ, дв. 20, ж. 132; 2 ц. пр.

228. Климковско-Боровская.

- ✓ 1140. *Климковскій заводъ*, с. зав. б. вл., при рчч. Климковѣ и Боровкѣ, дв. 323, ж. 1.849; в. првл. (у. г. 70 в.); ц. пр., час., бльн., чугу.-плав. з., лѣсоп. з., баз.

229. Вол. Косинская.

- ✓ 1141. *Косинское*, с. б. г., при рч. Косѣ, дв. 12, ж. 89; 4-го ст. кв., в. првл. (у. г. 85 в.); 2 ц. пр., з. бльн., крас. зав., 6 ярм., трж. по воскр. Въ 7 и 8 вв.—погосты: Полянскій (Бого-явленское) и Исаковский (Исаковское), съ 3 ц. пр., ч., шк., 3 лвк., 10 трж.
 1142. *Березовскій при Мельницѣ* (Бѣлыхъ), поч. б. г., при рч. Березовкѣ, дв. 5, ж. 36; крас. зав.
 1143. *Вогульскій*, поч. б. г., при кл., дв. 17, ж. 131; крас. зав.
 1144. *Вновь Горбушинскій* (Рѣпинцы), поч. б. г., дв. 6, ж. 46; крас. зав.
 1145. *Соколовская* (Хохлы), д. б. вл., при рч. Косѣ, дв. 15, ж. 112. Въ 1 в.—винок. и водочн. з., 2 кирп. з., лвк.
 1146. *Федоса Скрлбина* (Сосновцы), поч. б. г., при кл., дв. 18, ж. 139; крас. зав.
 1147. *Ссоровскій* (Мачифренцы), поч. б. г., дв. 17, ж. 129; кожев. з., крас. зав.

230. Вол. Маракулинская.

1148. *Маракулинское 1-е* (Мироновцы), д. б. г., дв. 10, ж. 80; в. првл. (у. г. 100 в.); ч.
 ✓ 1149. *Вандышевское*, с. б. г., при рч. Кобрѣ, дв. 6, ж. 48; ц. пр., ч.
 1150. *Гавриловскій* (Назаровцы), поч. б. г., дв. 13, ж. 117; ч., крас. зав.
 ✓ 1151. *Мулинское*, с. б. г., при р. Вяткѣ, дв. 10, ж. 90; ц. пр., час., з. шк., лвк., 2 ярм.: Срътенская и Дмитриевская.
 1152. *Александъ Сычева*, поч. б. г., при рч. Кобрѣ, дв. 1, ж. 8; дегт. з.

231. Вол. Мухинская.

- ✓ 1153. *Мухинское*, с. б. г., при рч. Косѣ, дв. 10, ж. 57; в. првл. (у. г. 85 в.); ц. пр., час., шк., 54 лвк., 6 ярм.: на масляницѣ во вторн., 2-го марта, въ четвергъ на Троицной нед., 8-го сент., 9-го ноября и 18-го дек.
 1154. *Березинское* (Березины), д. б. г., при рч. Косѣ, дв. 60, ж. 585.
 1155. *Городищенская* (Городище), д. б. г., при кл., дв. 52, ж. 505.
 1156. *Польская* (Поле), д. б. г., при рч. Косѣ, дв. 54, ж. 525.

232. Вол. Островновская.

1157. *Островновская*, д. б. г., при рч. Малыхъ, дв. 21, ж. 147; в. првл. (у. г. 102 в.); бльн., лвк.
 1158. *Багаевскій*, поч. б. г., при рч. Багаихѣ, дв. 9, ж. 63; крас. зав.
 1159. *Надъ рѣчкой Лебединой* (Бизимо), поч. б. г., при рчч. Лебедихѣ и Черноземкѣ, дв. 4, ж. 28; дегт. з.
 1160. *Низевское*, с. б. г., при озз. Низевскихъ, дв. 23, ж. 161; ц. пр., шк., лвк., крас. зав.
 1161. *Николаевское* (Березинское), с. б. г., при рч. Алешихѣ, дв. 6, ж. 46; ц. пр., шк., почт. ст., 2 лвк., крас. зав., ярм. 14-го сент., трж. по воск.

233. Вол. Ракаловская.

1162. *Ракаловская*, д. б. г., при кл. Межликѣ, дв. 23, ж. 177; в. првл. (у. г. 50 в.); ч.
 1163. *Ивана Байозина надъ рѣчкой Осетровкой* (Байгозята), д. б. г., при логѣ Жижихѣ, дв. 14, ж. 109; крас. зав.
 1164. *Всесвятское* (Головкинское, При мельницѣ на рѣчкѣ Осетровкѣ, Что при селѣ Всесвятскомѣ), с. б. г., при рч. Осетровкѣ, дв. 24, ж. 186; ц. пр., ч., шк., 4 баз.
 1165. *Петропавловское* (Елевское), с. б. г., при р. Холуницѣ, дв. 5, ж. 86; ц. пр., ч.
 1166. *Сословская* (Заднинцы), д. б. г., при прудѣ, дв. 14, ж. 109; крас. зав.

234. Вол. Рѣтинская.

1167. *Тимшинской 1-й*, поч. б. г., дв. 6, ж. 43; в. првл. (у. г. 65 в.). Въ 2 в.—дегт. з.
 1168. *Архангельское* (Заево), с. б. г., дв. 3, ж. 21; ц. пр., з. шк., лвк., ярм.: 1-го янв., 29-го июня и 8-го ноября.
 1169. *Гоголевскій* (Гоглята), поч. б. г., дв. 3, ж. 21; крас. зав., солодов. зав.
 1170. *Патринская*, д. б. г., дв. 5, ж. 43; крас. зав.
 1171. *Плотниковская* (Лопатенки), д. б. г., дв. 4, ж. 28; крас. зав.
 1172. *Савинская*, д. б. г., при рч. Каменкѣ, дв. 6, ж. 43; крас. зав.
 1173. *Спасское* (Шуплецовская), с. б. г., при р. Вяткѣ, дв. 49, ж. 423; ц. пр., час., шк., приемн. п., з. ст., лвк., трж.: 6-го янв., 1-го сент., 1-го окт.
 1174. *Чупановскій* (Выселокъ изъ починк. Гришинскаго 1-го), поч. б. г., дв. 7, ж. 51; крас. зав.
 1175. *Верхне Хозрята* (Выселокъ изъ д. Шихидинской), выс. б. г., дв. 2, ж. 17; кожев. з.
 1176. *При рѣчкѣ Мокшихъ* (Выселокъ изъ деревни Лучниковской), выс. б. г., при рч. Мокшихѣ, дв. 1, ж. 7; дегт. з., лвк.

235. Вол. Сезеневская.

- ✓ 1177. *Сезеневское*, с. б. г., при р. Чепцѣ, дв. 19, ж. 77; в. првл. (у. г. 64 в.); ц. пр., шк., почт. ст., 2 лвк., 6 баз.
 1178. *Неплутовское* (Аротиковское, Ротики), д. б. г., при р. Чепцѣ и рч. Большой Кордягѣ, дв. 18, ж. 126; крас. зав., писче-бум. ф.
 1179. *Забывевская* (Забѣган), д. б. г., при кл. Бѣломѣ, дв. 20, ж. 138. Въ 1 в.—писче-бум. ф.
 ✓ 1180. *Георгиевское* (Поджерновское, Поджерновы), с. б. г., при рч. Малой Кордягѣ, дв. 9, ж. 67; ц. пр., ч., 5 трж.
 1181. *Градоболевская* (Шувалы, Суходой), д. б. г., при ручьѣ, дв. 19, ж. 121. Въ 3 в.—2 ц. пр., 4 лвк., 5 трж.
 1182. *Надъ рѣчкой Токташевской надъ болотомъ* (Левинцы), д. б. г., при рч. Токташевкѣ, дв. 17, ж. 119; почт. ст.

- ✓ 1183. *Мудровское* (Вновь Лещевское, При селѣ Мудровскомъ), с. б. г., при рч. Большой Кордягѣ, дв. 3, ж. 19; ц. пр., ч., крас. зав., 5 трж.
1184. *Масленниковская* (Горбуши), д. б. г., дв. 7, ж. 49. Въ 3 в.— 2 ц. пр., 4 трж.
1185. *Поджерновская* (Поджерновцы), д. б. г., при р. Чепцѣ, дв. 31, ж. 125; ч., трж.

236. Вол. Сочневская.

1186. *Сочневская* (Сочнята), д. б. г., при рч. Осиновкѣ, дв. 10, ж. 77; в. првл. (у. г. 80 в.); з. ст.
- ✓ 1187. *Николаевское* (Комезинскій), с. б. г., дв. 3, ж. 22; ц. пр., шк., 4 лвк., ярм.: 9-го мая, 24-го ноября и 6-го дек.
- ✓ 1188. *Нагорское* (Рождественское, Горы), с. б. г., при р. Вяткѣ, дв. 36, ж. 277; 2 ц. пр., 2 ч., шк., 4 лвк., ярм.: 25-го марта, 24-го июня, 22-го окт. и 25-го дек., трж. по воскр.
1189. *Оботуровская* (Паруны), д. б. г., дв. 2, ж. 14; 2 крас. зав.

237. Вол. Стуловская.

1190. *Стуловская* (Крюковы, Метели), д. б. г., дв. 3, ж. 25; в. првл. (у. г. 3 в.); ч., 7 кожев. з.
1191. *Анисимовская* (Кропачи), д. б. г., дв. 18, ж. 150; шубн. зав., кирп. з.
1192. *Антипинская* (Боярское), д. б. г., при рч. Боярской, дв. 13, ж. 83; 4 кожев. з.
1193. *Бакулинская* (Воробьи), д. б. г., дв. 18, ж. 150; шубн. зав.
1194. *Безюлочинская* (Оглоблины), д. б. г., дв. 23, ж. 139; шубно-овч. зав.
1195. *Бычковская* (Саковнины, Мѣсто Сутяги), д. б. г., дв. 6, ж. 36; 2 овч. зав.
1196. *Верховская* (Кропачи), д. б. г., при вл., дв. 23, ж. 147; 2 овч. зав. и 4 кирп. з.
1197. *Гридинская* (Подвязье), д. б. г., дв. 5, ж. 28; кирп. з.
1198. *Даниловская 1-я* (Курешники), д. б. г., при р. Вяткѣ, дв. 12, ж. 76; 2 шубно-овч. зав.
1199. *Демьянская Пустовь*, д. б. г., при р. Вяткѣ, дв. 41, ж. 237; кожев. з., спичечн. зав.
- ✓ 1200. *Спасско-Подчуринское* (Евсютинская, При селѣ Спасскомъ, Филиповская), с. б. г., при ррч. Вяткѣ и Городищѣ, дв. 21, ж. 137; ц. пр., ч., 6 кожев. з.
1201. *Житковская 1-я* (Мокинцы), д. б. г., дв. 12, ж. 77; кожев. з.
1202. *Житлухинская* (Чирки), д. б. г., при р. Вяткѣ, дв. 25, ж. 159; кожев. з., овч. зав.
1203. *Зиновья* (Малые Оглоблины), д. б. г., при рч., дв. 5, ж. 28; кожев. з.
1204. *Ивановская 4-я* (Малые Болотовы), д. б. г., дв. 8, ж. 49; овч. зав.
1205. *Каринскій Перевозъ*, д. б. г., при ррч. Вяткѣ и Холуницѣ, дв. 42, ж. 243; овч. зав.
1206. *Колупавская* (Бахарево), д. б. г., при вл., дв. 9, ж. 57; 5 кожев. з.
1207. *Курьинская* (Рыловы), д. б. г., дв. 16, ж. 93; 2 шубно-овч. зав.
1208. *Лихачевская* (Рыловы, Гарь), д. б. г., при рч. Гарѣ, дв. 6, ж. 36; 3 кожев. з., 2 овч. зав.
1209. *Малозавалинская* (Коромысловы), д. б. г., при рч. Моховицѣ, дв. 4, ж. 22; 4 кожев. з., клеевар. зав.
1210. *Митрошинская* (Сопляки), д. б. г., при р. Вяткѣ, дв. 6, ж. 38; кожев. з., кирп. з.
1211. *Михалевскій* (Жуковы), поч. б. г., при вл., дв. 3, ж. 18; кожев. з.

Волости и важнѣйшія селенія Евр. Россіи, вып. VI.

1212. *Назаровская* (Сметники), д. б. г., при рч. Гарѣ, дв. 13, ж. 79; ч., 3 кожев. з., овч. зав.
1213. *Невениковская* (Бакули), д. б. г., при рч., дв. 24, ж. 137; кожев. з.
1214. *Неюдлевская* (Собакины, Деньгины), д. б. г., при р. Вяткѣ, дв. 11, ж. 71; 3 кожев. з.
1215. *Пронинская* (Деньгины), д. б. г., при рч. Петерихѣ, дв. 10, ж. 57; овч. зав.
1216. *На рѣмкѣ Пукачь* (Пукачь), д. б. г., при рч. Пукачѣ, дв. 6, ж. 37; кожев. з.
1217. *Стенуринская* (Щуково), д. б. г., при вл., дв. 15, ж. 84; ч., кожев. з.
1218. *Токаревская* (Болотовы), д. б. г., дв. 19, ж. 118; овч. зав.
1219. *Труфановская Гарь* (Потки), д. б. г., при рч. Гарѣ, дв. 6, ж. 36; кожев. з.
1220. *Щекинская* (Вершинины), д. б. г., при рч. Гарской, дв. 8, ж. 49; овч. зав.

238. Вол. Сунская.

- ✓ 1221. *Сунское* (Шировское), с. б. г., при рч. Сунѣ, дв. 1, ж. 7; в. првл. (у. г. 91 в.); ц. пр., лвк., 5 ярм., трж. по воскр. Въ $\frac{3}{4}$ в.—крас. зав.
1222. *Зоринскій* (Пердунское), поч. б. г., при рч. Софронихѣ, дв. 8, ж. 64; крас. зав.
1223. *Пестеровское* (Зоренки, займище б. г.), при рч. Сунѣ, дв. 28, ж. 193; овч. зав.
1224. *Пинежанская* (Пинежана), д. б. г., при вл., дв. 12, ж. 96; крас. зав.
1225. *Слудская* (Слудка), д. б. г., при рчч. Сунѣ и Талицкой, дв. 15, ж. 120; 2 крас. зав.
1226. *Чистюнинская* (Бликовская), д. б. г., при вл., дв. 26, ж. 183; ч., трж. 9-го мая.
1227. *Шаманевская*, д. б. г., при рч. Сунѣ, дв. 36, ж. 245; крас. зав.

239. Вол. Трушниковская.

1228. *Трушниковская*, д. б. г., близъ р. Камы, дв. 25, ж. 169; в. првл. (у. г. 210 в.); з. ст.
- ✓ 1229. *Великопольское*, с. б. г., дв. 12, ж. 103; ц. пр.
1230. *Волосницкая* (Егорьевское), д. б. г., близъ рч. Волосницы, дв. 13, ж. 95; молитв. д.
- ✓ 1231. *Лоинское*, с. б. г., близъ р. Камы, дв. 30, ж. 205; ц. пр. шк.
1232. *Тиховская*, д. б. г., дв. 23, ж. 179; ч., з. ст.

240. Вол. Федосѣевская.

1233. *Федосѣевская* (Федосята), д. б. г., при рч. Шелепихѣ, дв. 26, ж. 173; в. првл. (у. г. 40 в.); з. ст., крас. зав.
- ✓ 1234. *Кинчинское* (Кинчино), с. б. г., при рч. Холуницѣ, дв. 17, ж. 113; ц. пр., шк.
- ✓ 1235. *Пантыльское* (Пантыль), с. б. г., при рч. Пантылькѣ, дв. 14, ж. 89; ц. пр., з. шк., трж.: 1-го янв., 29-го июня и 26-го октября.
1236. *Пасьяовская* (Пасѣгова), д. б. г., при рч. Антоновкѣ, дв. 24, ж. 193; крас. зав.
1237. *Фрота Мичурина* (Шитовская), д. б. г., при прудѣ Холуницкаго завода, дв. 24, ж. 159, крас. зав.

241. Вол. Черно-Холуницкая.

- ✓ 1238. *Чернохолуницкій заводъ*, с. зав. б. вл., при рч. Черной Холуницѣ и прудѣ завода, дв. 291, ж. 1.838; в. првл. (у. г. 96 в.); ц. пр., 2 шк., блан., лвк., чугуно-плав. и желѣзо-дѣл. з., лѣсп. з.

242. Вол. Шепелевская.

1239. *Шепелевская* (Осинцы), д. б. г., дв. 21, ж. 122; в. првл. (у. г. 15½ в.); ч., лвк.
1240. *Бодановская* (Калининцы, Верхній, Средній, Нижній Концы), д. б. г., дв. 29, ж. 177; 9 овч. зав.
1241. *Братчинская* (Баташи, Верхній и Нижній Концы), д. б. г., дв. 32, ж. 193; 4 овч. зав.
1242. *Волжское* (Назаровы, Ульяновы, Трушковы, Большіе и Малые Хрули, Яковлевичи), с. б. г., при рч. Никульчинкѣ, дв. 35, ж. 213; 2 ц. пр.; 2 шк., приѣмн. п., крас. и шубно-овч. зав., 3 лвк., трк., 3 ярм.: 23-го апр., въ Троицынъ день и 20-го юля.
1243. *Вымловская* (Князи), д. б. г., дв. 10, ж. 60; овч. зав.
1244. *Галилеевская 1-я* (Сколотни), д. б. г., дв. 27, ж. 163; 2 овч. зав.
1245. *Глыбовская* (Лопанцы, Хабаровцы, Васьяны, Бажинцы), д. б. г., дв. 29, ж. 169; пчт. ст.
1246. *Пустошь Ивановская* (Рябье), д. б. г., дв. 6, ж. 36; крас. зав.
1247. *Первушинскій* (Евдокимово, Ляпуны), поч. б. г., дв. 2, ж. 12; кирпич. з.
1248. *Что была пустошь Тлинская* (Сунцовы), д. б. г., дв. 8, ж. 48; кожев. з.
1249. *Утробинская* (Шаныги), д. б. г., дв. 10, ж. 60; рукав. и шубное зав., 5 кожев. з.

248. Вол. Ярославская.

1250. *Ярославская*, д. б. г., дв. 20, ж. 120; в. првл. у. г. 27 в.); ч. Въ 12 в.—2 ц. пр.

1251. *Роювское* (Балакинское, Косушницы, Павловскій заводъ), с. б. г., при рч. Маклаковкѣ, дв. 65, ж. 390; 2 ц. пр., пчт. ст., шк., 8 лвк., крас. зав., трк., ярм.: 2-го февр. и 24-го іюня, трж.: 26-го сент. и 3-го ноября, баз. по воскр.
1252. *Большеноостская* (Карино), д. б. г., при кл. Кудряшевскомъ, дв. 97, ж. 779; 2 мчт., лвк.
1253. *Вохминское*, с. б. г., дв. 6, ж. 38; 2 ц. пр., трж.: 15-го авг., 17-го сент., 26-го дек. и въ день Вознесенія.
1254. *Закаринское*, с. б. г., при кл. Сенчихѣ, дв. 2, ж. 12; ц. пр., трж.: 18-го янв., 9-го мая, 8-го сент., 19-го окт. и 6-го дек.
1255. *Займище при мельницѣ на рѣчкѣ Каринкѣ у рѣки Чепцы* (Кокырѣ), поч. б. г., при р. Чепцѣ и рч. Каринкѣ, дв. 5, ж. 33; дегт. з.
1256. *Круловская*, д. б. г., дв. 141, ж. 1.097; шк., кожев. з.
1257. *Нижненоостская* (Карино, Иллясовское), д. б. г., при кл. Кудряшевскомъ, дв. 313, ж. 2.557; 2-го ст. кв., 3 мчт., 5 лвк.
1258. *Омсинская*, д. б. г., дв. 63, ж. 427; з. ст., этапн. д.
1259. *Святицко-Спасское* (Игумновское), с. б. г., при рч. Святицѣ, дв. 7, ж. 42; 2 ц. пр., баз.: 17-го марта, 19-го авг., 22-го окт. и 26-го дек.
1260. *За рѣчкой Роювкой* (Тарасовцы), поч. б. г., при кл. Тарасовскомъ, дв. 2, ж. 12; з. ст.
1261. *Урасинская*, д. б. г., при рч. Паскинѣ, дв. 20, ж. 133; дегт. з.
1262. *При мельницѣ Верхней Ужговицы*, поч. б. г., при рч. Ужговицѣ, дв. 1, ж. 8; 2 солодов. зав.

X. УРЖУМСКІЙ УѢЗДЪ.

244. Вол. Большешурминская.

1263. *Большая Шурма* (Дейковъ), поч. б. г., при рч. Шурминкѣ, дв. 11, ж. 83; в. првл. (у. г. 28 в.).
1264. *Актымашева* (Верхняя Апсезь), д. б. г., при рч. Апсезкѣ, дв. 57, ж. 407; скорняжн. зав.
1265. *Ахматская*, д. б. г., при оз. Ахматѣ, дв. 60, ж. 435; прст.
1266. *Большая Шурма* (Федосимова), д. б. г., при рчч. Федосимовкѣ и Шурминкѣ, дв. 35, ж. 245; 4 лвк., 2 п. дв.
1267. *Большеройское* (Рой), с. б. г., при рч. Ройкѣ, дв. 80, ж. 496; шк., пчт. ст., канатн. з.
1268. *По рѣчкѣ Ту* (Нижняя Кизерь), поч. б. г., при рч. Кизеркѣ, дв. 12, ж. 80; бондарн. зав.
1269. *По рѣчкѣ Кизеркѣ* (Верхняя Кизерь, Ошары), д. б. г., при рч. Озинеркѣ, дв. 17, ж. 113; пчт. ст., лвк. Въ 1 в.—прст., спасат. ст. Общества поданія помощи при кораблекрушеніяхъ, 2 лвк., салотоп. з., свѣчн. з.
1270. *Максинеръ*, д. б. г., при оз. Максѣ, дв. 92, ж. 803; ч.
1271. *Рышетниковское*, с. б. г., при рч. Аджимкѣ, дв. 59, ж. 464; ц. пр., лвк.
1272. *Савинова*, д. б. г., при рч. Кизеркѣ, дв. 38, ж. 294; 3 токарн. зав.
1273. *Стелановъ* (Черепановъ), поч. б. г., при рч. Зеленой, дв. 12, ж. 91; 7 кирпич. з., смолокур. з.
1274. *Такабаевскій заводъ*, д. б. г., при рч. Ройкѣ, дв. 12, ж. 72; смолокуренный з.

1275. *Яблонный Лугъ*, д. б. г., при р. Вяткѣ, дв. 53, ж. 397; прст.

245. Вол. Ексьйская.

1276. *Новый Торьелъ* (Янка Шукманъ), с. б. г., при рч. Шукманѣ, дв. 43, ж. 261; в. првл. (у. г. 95 в.); ц. пр., усып., шк., приѣмн. п., 2 лвк., водочн. складъ, трк., 4 ярм., баз. по воскр.

246. Вол. Ирмучашская.

1277. *Ирмучашъ* (Козлояль), д. б. г., при рч. Провкѣ, дв. 31, ж. 206; в. првл. (у. г. 65 в.).
1278. *Ельево* (Буйское, Большая Пумарь), с. б. г., при рч. Буѣ, дв. 98, ж. 588; ц. пр., шк., лвк., трж.: 20-го іюля и 1-го ноября.
1279. *Иштыганова* (Малая Пумарь), д. б. г., при рч. Буѣ, дв. 31, ж. 186; ч., 3-хъ дневный трж. съ 9-й пятницы по Св. Пасхѣ.
1280. *Косолапово* (Большіе Токкемы), с. б. г., при рч. Буѣ, дв. 49, ж. 294; 2 ц. пр., шк., 2 лвк., трж.: 9-го мая, 25-го сент. и 6-го дек.
1281. *Куракино* (Матородъ), с. б. г., при рч. Унолѣ, дв. 30, ж. 190; ц. пр., шк., лвк., 2 трж.: въ день Вознесенія и 25-го дек.
1282. *По рѣчкѣ Ляжморѣ* (Русская Ляжморь), д. б. г., при рч. Ляжморѣ, дв. 23, ж. 138; 6 кожев. з.
1283. *Русскіе Шоу*, с. б. г., при рч. Шойкѣ, дв. 58, ж. 240; ц. пр., овч. зав., 2 лвк., 3 трж.: 6-го янв., въ день Вознесенія и 1-го окт.

1284. *Старый Юледурь*, д. б. г., при кл., дв. 63, ж. 379; ц. пр., шк., 3 лвк., 3 трж.
 1285. *Шойдуно*, д. б. г., при рч. Шойкѣ, дв. 30, ж. 182; час. трж. 1-го окт.
 1286. *Ярмина*, д. б. г., при рч. Ляжѣ, дв. 19, ж. 120; крас. зав.

247. Вол. Кичминская.

1287. *Кичма* (Верхній Конецъ), с. б. г., при рч. Кичминкѣ, дв. 27, ж. 185; 3-го ст. кв., в. првл. (у. г. 72 в.); ц. пр., шк., блн., 16 лвк., крас. зав., грк., 3 ярм.: 17-го марта, 21-го ноября и въ приходѣ июнь изъ г. Вятки, трж. по воскр.
 1288. *Бусыина* (Исаково), д. б. г., при рч. Кичминкѣ, дв. 21, ж. 144; час., трж.: 1-го янв. и 23-го июня.
 1289. *Зарьтская* (Шси), д. б. г., при рч. Кичминкѣ, дв. 42, ж. 282; крас. зав.
 1290. *Немдинская* (Смолята), д. б. г., при рч. Немдѣ, дв. 24, ж. 186; ч., трж. въ маѣ.
 1291. *Попова* (Карши), д. б. г., при рч. Курбѣ, дв. 20, ж. 143; лвк.
 1292. *Урбежѣ*, д. б. г., при рч. Кичминкѣ, дв. 46, ж. 299; ч., трж.: 24-го окт. и въ день Св. Духа.
 1293. *Чектануръ* (Мендели), д. б. г., при рч. Немдѣ, дв. 41, ж. 284; крас. зав.
 1294. *Шаваржакова*, д. б. г., при рч. Немдѣ, дв. 19, ж. 176; час., трж. 15-го августа.

428. Вол. Кокшинская.

1295. *Кокша*, д. б. г., при рч. Кокшѣ, дв. 52, ж. 327; в. првл. (у. г. 49 в.); ч., 2 трж.
 1296. *Апштануръ* (Захаровъ), поч. б. г., при рч. Байсѣ, дв. 11, ж. 95; 2 крас. зав.
 1297. *Бахтинъ* (Абатырскій), поч. б. г., при рч. Кокшѣ, дв. 7, ж. 78; 2 крас. зав.
 1298. *Казанское* (Токсубаево), с. б. г., при рч. Чувшѣ, дв. 9, ж. 71; ц. пр., 4 трж.
 1299. *Комлева*, д. б. г., при рч. Ляжѣ, дв. 57, ж. 598.
 1300. *Пизинерская* (Шон), д. б. г., при рч. Ляжѣ, дв. 44, ж. 359; крас. зав.
 1301. *Посенуръ* (Чувша), д. б. г., при рч. Байсѣ, дв. 66, ж. 559; кирп. з.
 1302. *Филиповское* (Ляжѣ), с. б. г., при рч. Ляжѣ, дв. 34, ж. 236; ц. пр., шк., 3 лвк., 4 трж., баз. по воскр.
 1303. *Шапшнеръ* (Мошкино), поч. б. г., при рч. Ляжѣ, дв. 38, ж. 476; 2 крас. зав.
 1304. *Шошина Поляна*, поч. б. г., дв. 6, ж. 49; крас. зав.

249. Вол. Кюганурская.

1305. *Кюганурская*, д. б. г., при рч. Кугенерѣ, дв. 31, ж. 219; в. првл. (у. г. 85 в.).
 1306. *Кугенеръ* (Бываенки), д. б. г., при рч. Кугенеркѣ, дв. 20, ж. 135; кирп. з.
 1307. *Верхнеушнурское* (Куркумбалъ), с. б. г., при рч. Кундышѣ, дв. 6, ж. 45; ц. пр., ч. кладб., 3 лвк., 3 баз.: 29-го июня, 18-го авг. и 25-го декабря.
 1308. *Прежде бывшее село Верх-Ушутъ* (Старое село), д. б. г., при кл., дв. 29, ж. 173; ч., 3 баз.
 1309. *Старый Торьялъ*, с. б. г., при рч. Капашинеркѣ, дв. 91, ж. 568; ц. пр., ч., 3 баз.: 2-го февр., 15-го авг. и 22-го октября.

1310. *Тимофьево* (Юшнуръ), д. б. г., при рч. Кундышѣ, дв. 31, ж. 232; шк.
 1311. *Тумьомучашъ*, с. б. г., при вершинѣ рч. Тумьи, дв. 12, ж. 96; ц. пр., лвк., 2 баз.: 6-го янв. и 23-го апрѣля.
 1312. *Шуйблякѣ*, д. б. г., при кл., дв. 85, ж. 565.
 1313. *Юсхойка Нижняя* (Захарята), поч. б. г., при рч. Юсхойкѣ, дв. 11, ж. 69; кирп. з.

250. Вол. Корагъ-Солинская.

1314. *Корагъ-Сола*, поч. б. г., при кл., дв. 13, ж. 83; в. првл. (у. г. 78 в.); ч.
 1315. *Орловцы* (По рѣкѣ Песчанкѣ), д. б. г., при рч. Песчанкѣ, дв. 29, ж. 183; ч., 2 трж.: 8-го июля и 14-го сентября.
 1316. *Пичануръ* (Пустыри), д. б. г., дв. 33, ж. 234; смолокур. з.
 1317. *Сабанеръ Большой*, д. б. г., при кл. Сабанерѣ, дв. 33, ж. 211; 5 кирп. з.
 1318. *Салтакъ-Ялз*, с. б. г., при рч. Визимкѣ, дв. 37, ж. 298, ц. пр., шк., трж. 22-го октября.
 1319. *Токтай-Вьялкѣ*, с. б. г., при рч. Воздемашкѣ (Чечерси); дв. 26, ж. 166; ц. пр., ч., шк., 8 лвк., ренсковый погребѣ, 6 трж.: 6-го янв., 25-го марта, въ маѣ—въ день великомученицы Параскевы, 20-го июля, въ октябрѣ—въ день прихода св. иконѣ изъ г. Вятки и 6-го декабря.

251. Вол. Бужнурская.

1320. *Бужнуръ*, д. б. г., при рч. Чувшѣ, дв. 24, ж. 202; в. првл. (у. г. 94 в.). Въ 8 в.—Толманскій погостъ, 2 ц. пр., шк., 2 трж.: 8-го мая и 26-го сентября.
 1321. *Большая Толмань-Мосунова* (Антонова), д. б. г., при рч. Большой Толмани, дв. 17, ж. 142; кожев. з.
 1322. *Каменный Ключъ*, д. б. г., при кл. Каменномъ, дв. 23, ж. 152; ч., 3 трж.: 21-го мая, 4-го окт. и 18-го декабря.
 1323. *Малая Толмань* (Олени), д. б. г., при рч. Малой Толмани, дв. 16, ж. 134; ч., 2 трж.: 23-го апрѣля и 8-го сент.
 1324. *Оляндуръ* (Комичи), поч. б. г., при рч. Оляндурѣ, дв. 4, ж. 33; крас. зав.
 1325. *Сухая Рѣка*, д. б. г., при рч. Сухой, дв. 34, ж. 255; крас. зав., трж. 8-го июля.
 1326. *Чектануръ* (Плѣшивые), д. б. г., при рч. Орѣ, дв. 16, ж. 132; трж. 6-го августа.
 1327. *Черная Грязь*, поч. б. г., близъ рч. Немды, дв. 13, ж. 96; лвк.

252. Вол. Кузнецовская.

1328. *Кузнецовское*, с. б. г., при рч. Ляжѣ, дв. 26, ж. 190; в. првл. (у. г. 50 в.); ц. пр., ч., шк., 2 лвк., 3 трж., баз. по воскр. Въ 12 в.—Сосновогорскій (Шабанскій) погостъ, ц. пр.
 1329. *Ишморки* (Часовни), д. б. г., при кл. Морверѣ, дв. 41, ж. 271; ч., трж. 1-го ноября.
 1330. *Марисола*, с. б. г., при рч. Онѣ, дв. 16, ж. 97; ц. пр., лвк., 2 трж.
 1331. *Оныморскій Бродъ* (Агѣево), д. б. г., при рч. Ляжѣ, дв. 22, ж. 161; солод. з.
 1332. *Удьяльный Пижай*, д. б. уд., при рч. Пижайкѣ, дв. 33, ж. 253; з. ст.
 1333. *Удьяльный Шолнеръ* (Обронино), д. б. уд., при рч. Шолнеркѣ, дв. 85, ж. 531.

253. Вол. Кукнурская.

1334. *Кукнуръ*, с. б. г., при рч. Пикшѣ, дв. 29, ж. 160; в. првл. (у. г. 65 в.); ц. пр., шк., лвк., 3 ярм.: 9-го мая, 14-го сентября и 6-го декабря.

1335. *Акмыржева* (Заричная), д. б. г., при рч. Ахматенеркѣ, дв. 16, ж. 89; кирпич. з.
1336. *Бабакоев* (Булдыри), поч. б. г., при рч. Немдѣ, дв. 7, ж. 57; кирп. з.
1337. *По рлькѣ Шонеркѣ-Вараксинг* (Никонята), поч. б. г., при рч. Шонеркѣ, дв. 5, ж. 36; кирп. з.
1338. *Бонма Каменную Ключа* (Феклисенки), поч. б. г., при рч. Коньгѣ, дв. 12, ж. 86; 3 овч. зав.
1339. *Бурба*, д. б. г., при рч. Немдѣ, дв. 75, ж. 505; трж. 6-го августа.
1340. *Лопатникова* (Копоплево), д. б. г., при рч. Курбѣ, дв. 20, ж. 134; ч., трж. въ 9-ю пятницу по Св. Пасхѣ.
1341. *Полыткин* (Окишевѣ), поч. б. г., при рч. Чукшѣ, дв. 2, ж. 13; 2 кирп. з.
1342. *Черной Ключъ* (Зайчине), д. б. г., при вл. Черномѣ, дв. 33, ж. 246; овч. зав.

254. Вол. Лебяжская.

1343. *Лебяжье*, с. б. уд., при рч. Лебедкѣ и р. Вяткѣ, дв. 18, ж. 112; в. првл. (у. г. 55 в.); ц. пр., шк., приеми. п., 4 лвк., тркт., 4 трж., баз. по воскр.
1344. *Большое Ряткино*, д. б. уд., при рч. Лебедкѣ, дв. 18, ж. 123; ч., 2 трж.
1345. *Большія Шоры*, д. б. уд., при р. Вяткѣ, дв. 26, ж. 162; ч., трж.
1346. *Дуброва*, д. б. уд., при рч. Лебедкѣ, дв. 19, ж. 137; ч., трж.
1347. *Казанцова* (Ильинцы), д. б. уд., при рч. Пушканеркѣ, дв. 37, ж. 292; 2 скорняжн. зав.
1348. *Липовцовъ*, поч. б. уд., при рч. Лебедкѣ, дв. 10, ж. 72; 2 скорняжн. зав.

255. Вол. Мазарская.

1349. *Мазари*, д. б. г., при рч. Мазаркѣ, дв. 38, ж. 217; в. првл. (у. г. 20 в.). Въ 7 в.—винок., пиво-медов. з.
1350. *Байса* (Кугунерѣ), с. б. г., при рч. Паровойкѣ и Байсинкѣ, дв. 43, ж. 284; 3 ц. пр., шк., крас. зав., 2 лвк., трж.: 1-го янв. и 25-го сентября.
1351. *Вутырки*, д. б. г., при вл. Чуванѣ, дв. 62, ж. 347; скорняжн. и крас. зав., кирп. з.
1352. *Буйскій заводъ*, с. зав. б. вл., при рч. Буѣ, дв. 459, ж. 3.004; 1-го ст. вв., 2 ц. пр., ч., шк., жел.-дѣлат. з. (безъ дѣйствія), 6 слес., 8 столярн., скорняжн., 3 крас. зав., 4 трж. и баз. по воскр.
1353. *Буйско-Артанельское*, с. б. уд., при рч. Буѣ, дв. 138, ж. 810; ц. пр., шк., крас. зав., 2 лвк., 3 трж.
1354. *Зашижанское* (Табашное), с. б. г., при рч. Орѣ-Собакаѣ и кл., дв. 28, ж. 231; ц. пр., крас. зав., 2 лвк., 4 трж.
1355. *Иштыра*, д. б. г., при рч. Буѣ, дв. 54, ж. 353; ч., трж.
1356. *Кель-Сюба* (Часовня), д. б. г., при рч. Собакаѣ, дв. 29, ж. 230; ч., лвк., 2 трж.
1357. *Козлояль-Сюба* (Ремезова), д. б. г., при рч. Буѣ и Сюбинкѣ, дв. 34, ж. 197; скорняжн. зав.
1358. *Меркушовъ по ключу Сеснуру* (Меркуши), д. б. г., при кл. Сеснурѣ, дв. 16, ж. 92; скорняжн. зав.
1359. *Моркинерѣ* (Гари), д. б. г., при рч. Собакаѣ, дв. 51, ж. 291; крас. зав.
1360. *Моркинерѣ*, д. б. г., при рч. Собакаѣ, дв. 30, ж. 173; лвк.
1361. *Овечкинъ* (Рублевѣ), поч. б. г., при рч. Водовойкѣ, дв. 11, ж. 69; столярн. зав.
1362. *Сюдумарѣ*, д. б. уд., при рч. Касморкѣ, дв. 15, ж. 128; крас. зав.

1363. *Чамъ Русскій Нижній* (Большіе Вершинята), д. б. г., при рч. Падеркѣ, дв. 71, ж. 431; ч., крас. и скорняжн. зав., трж. 15-го августа.

1364. *Чамъ Русскій Нижній* (Малые Вершинята), д. б. г., при рч. Падеркѣ, дв. 66, ж. 399; скорняжн. зав.

1365. *Шуэть Русская* (Морчата), д. б. г., при рч. Буѣ, дв. 34, ж. 188; 2 крас. зав.

1366. *Юлкишева* (Калѣева), д. б. г., при рч. Анбануркѣ (Алмануркѣ), дв. 41, ж. 338; 2 крас. и скорняжн. зав.

256. Вол. Пилинская.

1367. *Пилинская* (Пила), д. б. г., при рч. Пилинкѣ, дв. 50, ж. 316; в. првл. (у. г. 20 в.); лвк., крас. зав., смоло-дегт. з.

1368. *Ашлань*, с. б. вл., при кл. Студеномѣ, дв. 28, ж. 198; ц. пр., шк., винок. з., трж.: 25-го сент. и 6-го декабря.

1369. *Билморѣ-Русская*, д. б. г., при рч. Ашланкѣ, дв. 130, ж. 809; ч.

1370. *Ганина* (Косолапова), д. б. г., при рч. Ашланкѣ, дв. 30, ж. 186; лвк., приичн. зав.

1371. *Данилова*, д. б. г., при рч. Кунеркѣ, дв. 27, ж. 179; ч., крас. з.

1372. *При Двухъ Холодныхъ Ключахъ* (Казанцева), д. б. г., при рч. Уржумкѣ, дв. 34, ж. 251; 2 лвк.

1373. *Боршунъ Малые*, д. б. г., при рч. Сардѣ, дв. 19, ж. 143; 2 смоло-дегт. з.

1374. *Кузовошка Новая*, д. б. г., при рч. Кузовошкѣ, дв. 39, ж. 259; крас. зав.

1375. *Лопьяльское* (Богоявленское), с. б. г., при рч. Уржумкѣ, дв. 136, ж. 981; ц. пр., шк., 2 лвк., кулеткацн. зав., трж.: 6-го янв., въ Троицынъ день и 24-го октября.

1376. *Манылова* (Чемезы), д. б. г., при рч. Сардѣ, дв. 30, ж. 225; млтв. д., 3 смоло-дегт. з.

1377. *Михайловская* (Удѣльный Унурѣ), д. б. уд., при рч. Пилинкѣ, дв. 18, ж. 133; лвк.

1378. *Овсянникова* (Студенный ключъ), д. б. г., при рч. Ашланкѣ, дв. 90, ж. 599; крас. зав.

1379. *Опарина*, д. б. г., при кл. Красномѣ, дв. 23, ж. 147; 2 кирп. з.

1380. *Пустопольское*, с. б. г., при рч. Ашланкѣ, дв. 42, ж. 277; ц. пр., шк., лвк., крас. зав., трж.: 8-го мал., 14-го сент. и 26-го декабря.

1381. *Романова*, д. б. вл., при рч. Ашланкѣ, дв. 38, ж. 257; винок. з. (безъ дѣйствія).

1382. *Сабуяль Черемисскій*, д. б. г., при рч. Сабинкѣ, дв. 52, ж. 341; ч., шк.

1383. *Сарда*, поч. б. г., при рч. Сардѣ, дв. 7, ж. 51; смоло-дегт. з.

1384. *Шабарята* (Сабаршатово), с. б. г., дв. 9, ж. 60; ц. пр., шк., винок. з.

1385. *Шевнина*, д. б. г., при рч. Уржумкѣ, дв. 111, ж. 650; ч., лвк., трж. въ 9-ю пятницу по Св. Пасхѣ.

257. Вол. Рождественская.

1386. *Малая Коровка* (Елькины), д. б. г., при кл., дв. 32, ж. 190; в. првл. (у. г. 71 в.).

1387. *Атарское* (Бежболды), с. б. г., при р. Вяткѣ, дв. 14, ж. 89; ц. пр., шк., скорняжн. зав., 3 трж.

1388. *Боровковъ* (Старовѣры), поч. б. г., при рч. Маскануркѣ, дв. 14, ж. 94; крас. зав.

1389. *Красноярское* (Рождественское), с. б. г., при р. Вяткѣ, дв. 45, ж. 292; ц. пр., 3 кожев. з., 4 трж.

1390. *Толстикъ*, д. б. г., при р. Вяткѣ, дв. 48, ж. 288; ч., трж.

1391. *Щетинки*, д. б. г., при рч. Кременкѣ, дв. 21, ж. 139; скорняжн. зав., крас. зав.

258. Вол. Сендинская.

1392. *Сенда*, д. б. г., при рчч. Уржумкѣ и Сендинкѣ, дв. 71, ж. 433; в. првл. (у. г. 37 в.); 2 крас., лвк. Въ 3 в.—ч., шк., стекольн. з., поташн. з., хрустальн. з., 2 лвк., ярм.: 29-го окт. и 9-го декабря.

1393. *Билляморь*, с. б. г., при рчч. Уржумкѣ и Нолѣ и оз. Проточномъ, дв. 87, ж. 636; 2 ц. пр., 3 лвк., винок., пивов. и смолян. з., баз.: 1-го янв., въ день Вознесенія и 1-го октября.

1394. *Большіе Кориуны*, д. б. г., при кл. Черномъ, дв. 42, ж. 271; крас. зав.

1395. *Большія Ноли*, д. б. г., при рч. Нолѣ и кл. Красномъ, дв. 60, ж. 342. Въ 1 в.—стекл. з.

1396. *Вострикова*, д. б. г., при кл. Полмакинери, дв. 30, ж. 201; крас. зав.

1397. *Курашаково* (Табачное), с. б. г., при рчч. Куптинкѣ и Ошлакѣ, дв. 22, ж. 167; ц. пр., шк., 3 лвк., баз.: 9-го янв., 21-го мая и 5-го окт.

1398. *Кырлыганова* (Большая Кырлыганова), д. б. г., при рч. Арборской, дв. 17, ж. 112; лвк.

1399. *Мало-Пиштанская*, д. б. г., при рч. Малой Пиштанкѣ, дв. 26, ж. 218; лвк.

1400. *Новая Мамсинерь* (Кужкѣ), с. б. г., при рч. Султынкѣ, дв. 38, ж. 246; ц. пр., крас., 2 лвк., трж.: 1-го ноября, 6-го дек., 17-го янв. и въ день Св. Троицы.

1401. *Суходоева* (Филинская), д. б. г., при рч. Арбошкѣ, дв. 22, ж. 149; крас. и кулеткац. зав.

1402. *Хлебниково* (Просѣвка), с. б. г., при рч. Руйкѣ, дв. 35, ж. 240; ц. пр., крас., 7 лвк., трж.: въ день Св. Троицы, 8-го сент. и 25-го декабря.

1403. *Шора*, д. б. г., при рч. Шорѣ, дв. 40, ж. 258; лвк.

259. Вол. Сердежская.

1404. *Сердежъ Малой*, д. б. г., при рч. Байсѣ, дв. 34, ж. 258; в. првл. (у. г. 30 в.); крас. зав., кирп. з.

1405. *Ветошкино* (Малахово), с. б. г., при рчч. Байсѣ и Помогеркѣ, дв. 74, ж. 494; ц. пр., кирп. з., лвк., 4 трж.

1406. *Вотская Большая*, д. б. г., при рчч. Чешмѣ и Месенѣ, дв. 132, ж. 924; крас. зав.

1407. *Высокомеландинское*, с. б. г., при р. Вяткѣ, дв. 61, ж. 416; ц. пр., шк., 3 трж.

1408. *Комарова*, д. б. г., при рч. Мунаркѣ, дв. 21, ж. 160; кирп. з.

1409. *Маклакова* (Марамзинъ), д. б. г., при рчч. Мертвянкѣ и Моклѣ, дв. 35, ж. 241; скорняжн. зав.

1410. *Матавз* (Трифоновъ, Верхвій Пальникѣ), д. б. г., при рч. Матавкѣ, дв. 11, ж. 74; кирп. з.

1411. *Мысы*, д. б. г., при рч. Байсѣ, дв. 93, ж. 661.

1412. *Пальникъ Средній* (Артемьевъ), поч. б. г., при р. Вяткѣ, дв. 8, ж. 61; крас. зав.

1413. *Петровское*, с. б. г., при рчч. Буѣ и Жеребчихѣ, дв. 190, ж. 690; ц. пр., шк., пчт. ст., 2 крас. и скорняжн. зав., 9 лвк., 4 трж., баз. по понедѣльн.

1414. *Фалина* (Касьяново), д. б. г., при рч. Чумачихѣ, дв. 68, ж. 383; кирп. з.

260. Вол. Сернурская.

1415. *Сернуръ*, с. б. г., при рч. Луэнеркѣ, дв. 11, ж. 71; в. првл. (у. г. 60 в.); 2 ц. пр., шк., блн., лвк., 3 ярм.: 25-го марта, 8-го ноября и въ приходѣ св. иконъ изъ г. Вятки.

261. Вол. Теребиловская.

1416. *Теребиловка*, поч. б. г., при рч. Кунтавкѣ, дв. 7, ж. 56; в. првл. (у. г. 3 в.).

1417. *Кизерь*, д. б. г., при рч. Кизеркѣ, дв. 56, ж. 276; кирп. з.

1418. *Бозьмодемьянское*, с. б. г., при р. Вяткѣ и рч. Ключевой, дв. 32, ж. 263; ц. пр., 2 трж.

1419. *Нестерова* (Шаряны), д. б. г., при р. Вяткѣ, дв. 32, ж. 307; горшечн. з.

1420. *Новопокровское Сельцо* (Чириково), д. б. вл., при рч. Пенбнкѣ, дв. 36, ж. 180; винок. з.

1421. *Переборъ* (Барашкинъ), д. б. г., при рч. Уржумкѣ, дв. 11, ж. 85; овч. зав.

1422. *Рождественское*, с. б. г., при кл. Поповѣ и рч. Буѣ, дв. 57, ж. 370; ц. пр., 3 трж.

1423. *Русская Тилкина*, д. б. г., при кл., дв. 31, ж. 213; крас. зав.

1424. *Сарда*, д. б. г., при кл. Кинвери, дв. 77, ж. 462; ч., трж.: 9-го мая и 26-го июня.

1425. *Турекъ*, д. б. г., при р. Вяткѣ и рч. Туречкѣ, дв. 129, ж. 867; крас. зав., 2 лвк.

1426. *Цыпочкино*, с. б. г., при р. Вяткѣ, дв. 119, ж. 972; ц. пр., ч., 2 крас. зав., 2 трж.

262. Вол. Турекская.

1427. *Турекъ*, с. б. г., при рч. Туречкѣ, дв. 43, ж. 259; в. првл. (у. г. 52 в.); ц. пр., шк., 2 лвк., 3 баз.: 16-го янв., 29-го июня и 22-го октября. Въ 12 в.—дегтярн. з.

1428. *Алшайка*, д. б. г., по рч. Нолѣ, дв. 215, ж. 1.315; 2 мчт., 3 лвк.

1429. *Илетъ*, с. б. г., при рч. Илети, дв. 40, ж. 252; ц. пр., шк., 2 лвк.

1430. *Ирнуръ*, д. б. г., при рч. Ирѣ, дв. 100, ж. 630; мчт., лвк.

1431. *Кирпичный заводъ*, д. б. г., при рч. Туречкѣ, дв. 1, ж. 6; кирп. з.

1432. *Куянова*, д. б. г., при рч. Лужѣ, дв. 117, ж. 772; мчт.

1433. *Лажбердины*, д. б. г., при рчч. Ашна, Шивгарь и Парангивкѣ, дв. 55, ж. 353; мчт.

1434. *Олануръ*, (Олоры), д. б. г., при рч. Олоркѣ, дв. 93, ж. 623.

1435. *Параныя*, д. б. г., при рч. Парангѣ, дв. 309, ж. 1.934; 2 мчт., 6 лвк., трж. по понед.

1436. *Поле-Куигуръ*, д. б. г., при рч. Ирѣ-Салмѣ, дв. 35, ж. 213; мчт.

1437. *Портянуръ*, д. б. г., при рч. Конширѣ, дв. 121, ж. 779; мчт.

1438. *Порчара*, д. б. г., при рч. Койлѣ, дв. 59, ж. 355; мчт.

1439. *Татарская Китня*, д. б. г., при рч. Китнинкѣ, дв. 200, ж. 1.200; мчт., шк., 4 лвк.

1440. *Тоштоллз*, д. б. г., при рч. Нолѣ, дв. 88, ж. 588; мчт., шк.

1441. *Унжа* (Ново-Нолинская, Прозорова), д. б. г., при рч. Унжѣ, дв. 22, ж. 139; кирп. з.

1442. *Черемисскій Шолнеръ*, поч. б. г., при рч. Нолѣ, дв. 8, ж. 48. Въ 1 в.—бум. ф.

1443. *Шолнеръ*, д. б. г., при рч. Нолѣ, дв. 19, ж. 114; мчт.

1444. *Юштопомашз*, поч. б. г., при рч. Нолѣ, дв. 3, ж. 18; бум. ф.

263. Вол. Шурминская.

1445. *Средне-Шурминскій заводъ*, с. зав. б. вл., при рч. Шурминкѣ, дв. 221, ж. 1.768; в. првл. (у. г. 28 в.); ц. пр., ч., блн., 3 шк., 9 лвк., ренск. погр., желѣз.-дѣл. з., баз. по воскр.

- ✓ 1446. *Верхне-Шурминский заводъ* (Верхний заводъ, Новый заводъ), сел. зав. б. вл., при рч. Шурминкѣ, дв. 121, ж. 968; 2-го ст. кв., ч., чугунно-литейный з.
- ✓ 1447. *Нижне-Шурминский заводъ* (Пильна), сел. зав. б. вл., при рч. Шурминкѣ, дв. 17, ж. 136; желѣзо-дѣлат. з.
1448. *Лазаревское* (Ройский заводъ, Матѣевскій заводъ, Лазаревскій заводъ), сел. зав. б. вл., при рч. Ройкѣ, дв. 26, ж. 143; 3 лвк., шк. съ ремеслен. отд., 2 винок. з., паровая мльн., 2 солодовни.

XI. ЯРАНСКІЙ УѢЗДЪ.

264. Вол. Великорѣченская.

- ✓ 1449. *Великорѣчье*, с. б. вл., при рч. Туршѣ, дв. 48, ж. 412; в. првл. (у. г. 59 в.); ц. пр., ч., крас. зав.
1450. *Денисова*, д. б. вл., при кл., дв. 50, ж. 306; ч., крас. зав.
1451. *Берженецъ*, д. б. вл., при кл., дв. 38, ж. 311; ч., кожев. з., смол. з.
1452. *Кузнецова*, д. б. вл., при кл., дв. 37, ж. 273; ч.

265. Вол. Водозерская.

1453. *Борокъ*, д. б. уд., при рч. Пижмѣ, дв. 67, ж. 519; в. првл. (у. г. 65 в.); шк., 2 лвк. Въ $\frac{1}{4}$ в.—ц. пр., 4 ярм.: 9-го мая, 8-го іюля, 22-го окт. и 24-го ноября. Въ 15 в.—Ижевской погостъ, ц. пр., ч., шк., 6 лвк., 4 ярм., трж. по воскр.
1454. *Дуброва*, д. б. уд., дв. 20, ж. 143; ч., лвк.
1455. *Завертиная*, д. б. уд., при рч. Завертинкѣ, дв. 70, ж. 550; ч., трж. 10-го мая.
1456. *Лисицковская*, д. б. уд., при рч. Пижмѣ, дв. 84, ж. 633; кирпич. з.
1457. *Нагорная*, д. б. уд., при рч. Ижѣ, дв. 17, ж. 121; лвк.
- ✓ 1458. *Подпосадное*, с. б. уд., при рч. Пижмѣ, дв. 8, ж. 54; ц. пр., 11 лвк., 1 корп. л., трж.: 19-го янв., 8-го іюля и въ сентябрѣ въ день прихода иконъ изъ г. Вятки.
- ✓ 1459. *Саломинское*, с. б. уд., при рч. Маломъ Кермежѣ, дв. 16, ж. 112; 2 ц. пр., лвк., 3 трж.: 1-го янв., въ день Св. Троицы и 8-го ноября.

266. Вол. Ернурская.

- ✓ 1460. *Великopolьское* (Ернуръ, Имарутъ), с. б. г., при рч. Пмѣ, дв. 51, ж. 306; в. првл. (у. г. 66 в.); ц. пр., бльн., шк., лвк., з. ст., баз. 6-го янв., 29-го іюля и въ приходъ иконъ изъ г. Вятки.
1461. *Бакшамара* (Шуармучакшъ, Ямай-Сола), д. б. г., при рч. Шуаркѣ, дв. 72, ж. 472; 3 дегт. з.
1462. *Керды*, д. б. г., при рч. Кердѣ, дв. 57, ж. 399; 4 дегт. з.
1463. *Люперсола*, д. б. г., дв. 30, ж. 198; 3 дегт. з.
1464. *Макманурской* (Шпвны), поч. б. г., дв. 31, ж. 549; 2 дегт. з.
1465. *Малые Чирки*, поч. б. г., при р. Кокшагѣ, дв. 91, ж. 552; ч.
1466. *Марковской* (Кресты), поч. б. г., при рч. Руѣ, дв. 32, ж. 176; з. ст.
1467. *Между рѣчками Руею и Лобановкою* (Сыча), поч. б. г., при рч. Лобановкѣ, дв. 12, ж. 70; кожев. з.
1468. *Норка* (Копылово), поч. б. г., при рч. Норкѣ, дв. 41, ж. 338; дегт. з.
1469. *Орша Большая и Малая*, д. б. г., при рч. Оршѣ, дв. 69, ж. 464; ч., дегт. з.
- ✓ 1470. *Оршанское* (Ивановское), с. б. г., при рч. Оршѣ, дв. 26, ж. 143; 2 ц. пр., 2 лвк., дегт. з., 3 смол. з., баз. по воскр.
1471. *По рѣчкѣ Черной* (Овечникъ), поч. б. г., при рч. Оршѣ, дв. 14, ж. 77; 2 кожев. з.

1472. *Пулка Орлова*, поч. б. г., при рч. Пуялкѣ, дв. 24, ж. 198; дегт. з., поташн. з.
1473. *Старое Село* (Богоявленское), д. б. г., при рч. Красной, дв. 40, ж. 280; 3 дегт. з.
1474. *Старокрещенская* (Крестъ-село), д. б. г., при рч. Ошлѣ, дв. 36, ж. 252; ч., 3 дегт. з.
- ✓ 1475. *Троицкое* (Шеввино, Кучкино), с. б. г., при рч. Кучкѣ, дв. 42, ж. 346; ц. пр.
1476. *Филимоновской* (Ворсино), поч. б. г., при рч. Ошлѣ, дв. 16, ж. 88; 2 дегт. з.
1477. *Черный Ключъ*, поч. б. г., при кл. Черномъ, дв. 14, ж. 116; салотоп. з.
- ✓ 1478. *Шулка* (Покличата), с. б. г., дв. 21, ж. 173; 2 ц. пр.

267. Вол. Зубцовская.

1479. *Зубцова*, д. б. вл., дв. 29, ж. 213; в. првл. (у. г. 50 в.).
1480. *Антипина*, д. б. вл., дв. 191, ж. 693.

268. Вол. Ильинская.

- ✓ 1481. *Ильинское*, с. б. уд., при рчч. Немдѣ и Немдежѣ, дв. 74, ж. 716; в. првл. (у. г. 68 в.); ц. пр., шк., 3 лвк., тржт., 3 трж.: въ день Вознесенія, Ильи Пророка и Фрола и Лавра.
1482. *Верхонижемская*, д. б. уд., при рч. Пижмѣ, дв. 50, ж. 503; овчин. зав., крас. зав., 7 кожев. з.
- ✓ 1483. *Жерновоторское* (Жерновые Горы), с. б. уд., при р. Вяткѣ, дв. 195, ж. 1320; 2 ц. пр., 3 ч., шк., 3 лвк., ярм.
1484. *Косоторъ*, д. б. уд., при рч. Немдѣ, дв. 62, ж. 625; ч., 2 лвк., трж. во время Семика.
- ✓ 1485. *Лядово* (Мирошинская), с. б. уд., при рч. Пижмѣ, дв. 4, ж. 41; ц. пр., ч., трж. въ послѣднюю субботу предъ Петровымъ постомъ.

269. Вол. Ихтинская.

- ✓ 1486. *Ихта*, с. б. вл., при рч. Ихтіалкѣ, дв. 65, ж. 375; в. првл. (у. г. 48 в.); ц. пр., шк., трж. въ Семикъ.

270. Вол. Ихтіальская.

1487. *Большой Ихтіаль*, д. б. г., при рч. Ихтіалкѣ, дв. 16, ж. 94; в. првл. (у. г. 48 в.).
- ✓ 1488. *Покровское* (Упша), с. б. г., при рч. Упшѣ, дв. 38, ж. 248; ц. пр., шк., трж.: 20-го іюля и 1-го октября.
- ✓ 1489. *Таманово* (Матвинуръ), с. б. г., при рч. Мамоксѣ, дв. 8, ж. 48; ц. пр., 2 шк., лвк., трж. 16-го августа.

271. Вол. Кадамская.

- ✓ 1490. *Средній Кадамъ*, д. б. г., при рч. Кадамѣ, дв. 28, ж. 167; в. првл. (у. г. 60 в.).
- ✓ 1491. *Кислицынъ при трехъ рѣчкахъ Кадама*, поч. б. г., при рч. Кадамѣ, дв. 29, ж. 213; кожев. з.

1492. *Козьмодемьянское* (Орша), с. б. г., при рч. Шукшань, дв. 32, ж. 240; ц. пр., лвк., ярм.: 9-го мая и 1-го ноября, баз.: по воскр. и праздн. и въ четверг Сырной недѣли.
1493. *Красная Ручка*, с. б. г., при рч. Красной, дв. 31, ж. 211; ц. пр., шк., трж.: 21-го мая и 27-го сентября.
1494. *Куберсола*, д. б. г., при рч. Куберъ, дв. 30, ж. 205; 2 шк.
1495. *Кулануръ*, поч. б. г., при рч. Кокшагъ, дв. 48, ж. 333; ч., баз.: 23-го апрѣля и 18-го августа.
1496. *Нижне-Янаво*, с. б. г., при рч. Нурмъ, дв. 30, ж. 208; ц. пр., з. ст., шк., 5 лвк., тркт., ярм.: въ день Рождества (25-го дек.), въ день Св. Троицы и въ окт. въ день крестнаго хода изъ г. Вятки, баз. по воскр. и праздн.
1497. *Полвожа 1-го* (Котенки), поч. б. г., при рч. Шуль, дв. 19, ж. 114; крас. зав.
1498. *Нормомучакша* (Тишкино), д. б. г., при рч. Нурмъ, дв. 23, ж. 159; ч., трж. 21-го мая.
1499. *Черкасола* (Люперсола, Кужмарь), с. б. г., при рч. Люперкъ, дв. 14, ж. 89; ц. пр., трж.: въ окт. при посѣщеніи св. иконъ изъ г. Вятки, по воскр. и праздн.

272. Вол. *Кипанурская*.

1500. *Кипануръ*, с. б. г., при рч. Шудъ, дв. 13, ж. 75; в. првл. (у. г. 20 в.); ц. пр., шк., 2 лвк., трж.: 8-го іюля, 22-го окт. и 30-го января.
1501. *Никольское* (Пиштань), с. б. г., при рч. Пиштанкъ, дв. 22, ж. 137; ц. пр., шк., 4 трж. въ престольн. праздн.
1502. *Сердежа*, с. б. г., при рч. Сердежъ, дв. 78, ж. 518; ц. пр., 2 ч., крас. зав., 5 лвк., ярм.: 29-го іюня и въ приходъ иконъ изъ г. Вятки.
1503. *Толмань* (Клюжевы), поч. б. г., при рч. Толмани, дв. 12, ж. 89; 2 крас. зав.
1504. *Шажайка*, поч. б. г., при рч. Луму, дв. 35, ж. 254; 2 крас. зав.

273. Вол. *Колянурская*.

1505. *Подпосадная*, д. б. г., при рч. Колянуркъ, дв. 19, ж. 125; в. првл. (у. г. 60 в.); ренсковый погребъ.
1506. *Колянуръ* (Манихино), с. б. г., при рч. Колянуркъ, дв. 6, ж. 39; ц. пр., ч., 2 лвк., 4 трж.: 6-го янв., въ 10-ю пятницу по Пасхѣ, 8-го ноября и 11-го октября.
1507. *Муша*, д. б. г., при рч. Мушанкъ, дв. 47, ж. 255; ч., трж. 1-го октября.
1508. *Муша* (Спакинъ), с. б. г., при рч. Мушанкъ, дв. 17, ж. 95; ц. пр.

274. Вол. *Комаровская*.

1509. *Пиштенуръ*, д. б. г., при рч. Тушенеркъ, дв. 42, ж. 352; в. првл. (у. г. 22 в.); ч. Въ 5½ в.—ц. пр., шк., 3 лвк., трж. по воскр.
1510. *Ломъ* (Предтеченское), с. б. г., при рч. Шошмъ, дв. 95, ж. 589; ц. пр., ч., трж. 24-го іюня.
1511. *Рождественское* (Шошминское), с. б. г., при рч. Шошмъ, дв. 24, ж. 161; ц. пр., ч., трж.: 24-го іюня и 8-го сент.

275. Вол. *Кукарская*.

1512. *Кукурка*, слоб. б. уд., при рч. Пижмъ и Кукаркъ, дв. 369, ж. 3.621; 4-го ст. кв., в. првл. (у. г. 75 в.); 5 ц. пр., ч., 2 шк., бд., бльн., пчт. кнт., телегр. ст., з. ст., мыловар. з., 3 крас. зав., водочн. з., 5 прянич. зав., 2 луд. зав., 2 кирп. з., 2 зав. золот. и сереб. дѣль, 3 скорняжн., 6 портняжн., 6 столярн., 5 саложн. и башм., сально-св. з., шапоч. и картуз. зав., 113 лвк., ренсковый погребъ, тркт., прст., 3 ярм.: Ивановская съ 29-го авг. по 15-е сент., 6-го

дек. и въ Рождественскій сочельникъ, баз. по воскр. и четвергамъ. Въ 4 в.—паточн. з., паровая мльн. (безъ дѣйствія). Въ 5 в.—винок. з. съ паровою мльн., опт. винн. складъ.

1513. *Зараменская*, д. б. уд., при рч. Немдъ, дв. 27, ж. 231; 2 кирп. з.
1514. *Кожевинской* (Бердинскіе), поч. б. уд., при рч. Кукаркъ, дв. 6, ж. 62; салотоп. и свѣчн. з.
1515. *Неюдинской* (Кошкины), поч. б. уд., при рч. Кукаркъ, дв. 12, ж. 104; лудильн. зав.
1516. *Марьинская* (Гужавины), д. б. уд., при рч. Немдъ, дв. 41, ж. 358; 4 вал. зав.
1517. *Родичинская*, д. б. уд., при рч. Немдъ, дв. 15, ж. 130; салотоп. з.
1518. *Смоленское*, д. б. уд., при кл., дв. 56, ж. 488; ч., салотоп. з.

276. Вол. *Кундышская*.

1519. *Вычужа*, выс. б. г., при кл., дв. 16, ж. 86; в. првл. (у. г. 63 в.).
1520. *Большая Уста*, с. б. г., при рч. Устъ, дв. 41, ж. 235; ц. пр., шк., 2 лвк., трж.: 9-го мая и 6-го декабря.
1521. *Вязовка*, поч. б. г., при рч. Вязовкъ, дв. 31, ж. 171, пчт. ст.
1522. *Кожуръ-Ошминское*, с. б. г., при р. Кокшагъ, дв. 16, ж. 91; 1-го ст. кв., 2 ц. пр., ч., 2 шк., бльн., пчт. ст., 10 лвк., 2 тркт., 4 ярм., баз. по воскр.
1523. *Макаровский*, поч. б. г., при рч. Бабинкъ, дв. 19, ж. 104. Въ 8 в.—2 ц. пр., шк., 2 лвк.
1524. *Малой Кундыжъ* (Шабаши), поч. б. г., при рч. Кундыжъ, дв. 32, ж. 174; пчт. ст.
1525. *Мардеевскій* (Залъшинъ), выс. б. г., при рч. Ваштрангъ, дв. 13, ж. 69; крас. зав.
1526. *Орловскій* (Кукушинскій), поч. б. г., при рч. Пижанъ, дв. 29, ж. 160; прянич. з.
1527. *Падеринскій*, поч. б. г., при рч. Кундышъ, дв. 14, ж. 88; трж. во время призыва къ воин. повинности. Въ 3 в.—ц. пр., 7 лвк., трж.: 25-го дек., 11-го іюня и 1-го окт.
1528. *Петровский* (Сердежана), поч. б. г., при рч. Кундыжъ, дв. 24, ж. 130; крас. зав.
1529. *Русско-Краинское*, с. б. г., при рч. Устъ, дв. 38, ж. 218; ц. пр., 2 шк., 21 лвк., трж.: 25-го января, въ Троицынъ день и 8-го ноября.
1530. *Ходыкинъ* (Переснуръ), поч. б. г., при кл., дв. 14, ж. 79; кожев. з.
1531. *Чермисскіе Краи*, с. б. г., дв. 52, ж. 286; ц. пр.

277. Вол. *Малашалайская*.

1532. *Малые Шалаи*, д. б. г., дв. 31, ж. 187; в. првл. (у. г. 10 в.). Въ 10 в.—пивов. з.
1533. *Богородское* (Кугушерга), с. б. г., при рч. Лаибъ, дв. 15, ж. 91; ц. пр., шк., трж.: 8-го іюня и 22-го окт.
1534. *Кладбище*, д. б. г., при бол., дв. 42, ж. 253; ч., крас. зав.
1535. *Макаровский*, поч. б. г., при рч. Люфъ, дв. 26, ж. 172; крас. зав.
1536. *Мотовиловской*, поч. б. г., при рч. Мамовшъ, дв. 23, ж. 156; крас. зав.
1537. *Пайголово*, поч. б. г., при рч. Пайголовъ, дв. 24, ж. 144; селитр. з., спичечн. зав.
1538. *Пержинской*, поч. б. г., при рч. Пержъ-Изипертъ, дв. 50, ж. 315; крас. зав.
1539. *Половинновражской* (Половинно), поч. б. г., при рч. Тунбери, дв. 12, ж. 80; ч., пчт. и з. ст.
1540. *Сухой Оврагъ* (Русскіе Дубники, Маркиданы), выс. б. г., дв. 16, ж. 85; пчт. ст., 8 п. дв.

1541. *Торсола* (Тохторово, Лаврентьичи), д. б. г., дв. 25, ж. 133; крас. зав.
 1542. *Федоровское* (Колесниковы), поч. б. г., при рч. Каменкѣ, дв. 11, ж. 73; крас. зав., селитр. з., спичечн. з.
 1543. *Шимшурга* (Дубники), д. б. г., при рч. Шундышѣ, дв. 42; ж. 224; з. ст. Въ 3 в.—ц. пр., трж. 8-го ноября.

278. Вол. Малощегловская.

1544. *Урть-Нерань* (Малые Щеглы), поч. б. г., при рч. Урть-Нерани, дв. 12, ж. 81; в. првл. (у. г. 25 в.); пчт. и з. ст.
 1545. *Высоково* (Новотроицкое), с. б. г., при рч. Луму, дв. 47, ж. 270; ц. пр., лвк., баз. по воскр.
 1546. *Салобвлякз*, с. б. г., при рч. Ярани, дв. 28, ж. 182; 2-го ст. кв., ц. пр., блн., 30 лвк., ярм.: 30-го янв., 9-го мая и 6-го декабря, баз. по воскр.

279. Вол. Николаевская.

1547. *Николаевское* (Галицкое), с. б. вл., при рч. Мамовшѣ и оз., дв. 27, ж. 192; в. првл. (у. г. 47 в.); ц. пр., шк., пчт. и з. ст.
 1548. *Матвинуръ*, д. б. вл., при рч. Шердышѣ, дв. 43, ж. 300; 2 салотоп. з.

280. Вол. Пачинская.

1549. *Педуново*, с. б. г., дв. 87, ж. 463; в. првл. (у. г. 35 в.); ц. пр., 9 лвк., трж. въ день прихода изъ г. Вятки св. иконъ, въ недѣлю Всѣхъ Святыхъ, 25-го сент. и 18-го дек.
 1550. *Байдурово*, поч. б. г., при рч. Немдежѣ, дв. 15, ж. 76; крас. зав.
 1551. *Большая Торсола* (Тужа), д. б. г., при вл., дв. 21, ж. 99; тркт. Въ 3 в.—2 ц. пр., шк., 12 лвк., ярм.: 23-го сент. и 21-го ноября, трж. по воскр. и праздн. днямъ.
 1552. *Вынуръ*, д. б. г., при рч. Вынурѣ, дв. 98, ж. 588.
 1553. *Еманасва* (Паново), д. б. г., при вл., дв. 54, ж. 251; крас. зав.
 1554. *Пужа*, д. б. г., при ложкѣ, дв. 29, ж. 133; з. ст., этапн. д.
 1555. *Турусовъ* (Самсоновы), поч. б. г., дв. 18, ж. 95; кожев. з.
 1556. *Цыпуковъ* (Бизяевы), поч. б. г., при рч. Немдежѣ, дв. 8, ж. 40; крас. зав.
 1557. *Шариуръ*, поч. б. г., при рч. Тужѣ, дв. 18, ж. 84; крас. зав.
 1558. *Шушканы*, поч. б. г., при рч. Именерѣ, дв. 11, ж. 51; пчт. ст.

281. Вол. Петропавловская.

1559. *Притыки*, д. б. уд., при р. Вяткѣ, дв. 15, ж. 132; в. првл. (у. г. 84 в.); ч., з. ст.
 1560. *Ишлыкз*, с. б. уд., при р. Вяткѣ, дв. 32, ж. 281; ц. пр., молитв. д., шк., 2 трж.: въ 9-ю пятницу послѣ Св. Пасхи и 29-го іюня.

282. Вол. Пибавская.

1561. *Яранцова*, д. б. г., дв. 13, ж. 75; в. првл. (у. г. 63 в.). Въ 10 в.—Кувшинскій погостъ, ц. пр. Въ 20 в.—Мугерскій-Кугунотъ погостъ, ц. пр.

283. Вол. Пижанская.

1562. *Пижанка*, с. б. г., при рч. Пижанкѣ, дв. 18, ж. 95; в. првл. (у. г. 43 в.); ц. пр., шк., ант., 21 лвк., ренсковый погребъ, тркт., трж. по воскр.
 1563. *Большая Воньлова*, д. б. г., дв. 50, ж. 312; кирпичн. з.

1564. *Большой Ясиуръ*, д. б. г., при рч. Ижѣ, дв. 39, ж. 259; з. ст.

1565. *Щеткино* (Лаптевъ), поч. б. г., по рч. Пижанкѣ, дв. 15, ж. 85; 5 лвк.

284. Вол. Пиштанская.

1566. *Пиштанскій*, поч. б. уд., при рч. Пиштанкѣ, дв. 22, ж. 91; в. првл. (у. г. 5 в.).
 1567. *Большепольская*, д. б. уд., при рч. Ламбѣ, дв. 50, ж. 320; ч., шк., кожев. з.
 1568. *Питманъ*, д. б. уд., при рч. Пиштанкѣ, дв. 85, ж. 527; ч.
 1569. *Тарасова*, д. б. уд., дв. 16, ж. 73; ч., винок. з.

285. Вол. Притыкинская.

1570. *Притыкино*, д. б. вл., при рч. Южовкѣ, дв. 60, ж. 388; в. првл. (у. г. 68¹/₂ в.); ч.
 1571. *Алексиха*, д. б. вл., при рч. Кириловкѣ, дв. 54, ж. 329; ч.
 1572. *Боркина*, д. б. вл., при рч. Южовкѣ, дв. 45, ж. 305; ч., шк.
 1573. *Васькина*, д. б. вл., дв. 41, ж. 276; з. ст., 3 кожев. з., 3 п. дв.
 1574. *Сухорычье* (Кугунеръ), д. б. вл., дв. 92, ж. 646; смолок. з., 2 крас. зав.

286. Вол. Сметанинская.

1575. *Сметанино*, с. б. вл., дв. 148, ж. 948; в. првл. (у. г. 58 в.); ц. пр., шк.

287. Вол. Тожсолинская.

1576. *Тожсола* (Сотникова), д. б. г., при сухомъ оврагѣ, дв. 35, ж. 151; в. првл. (у. г. 40 в.); з. ст.
 1577. *Ермаковская* (Улусъ), д. б. г., при рч. Немдежѣ и вл. Кирилѣ, дв. 31, ж. 202; ч., трж. на другой день Троицы.
 1578. *Николаевское* (Войское), с. б. г., при рч. Войкѣ, дв. 37, ж. 160; ц. пр., шк., трж.: 6-го декабря и 9-го мая.
 1579. *Никулаты*, с. б. г., при рч. Ижѣ, дв. 31, ж. 90; ц. пр., шк., лвк., баз.: 27-го янв., 8-го іюля и 22-го октября.
 1580. *Срътенское* (Имжаринское), с. б. г., при рч. Ижѣ, дв. 2, ж. 11; ц. пр., трж.: 8-го и 29-го іюня, 26-го окт. и 2-го февраля.
 1581. *Щелята* (Старина-Щеглята), д. б. г., при рч. Хмѣлевкѣ, дв. 26, ж. 157; ч., трж. 27-го сентября.

288. Вол. Троицкая.

1582. *Троицкое* (Мокино), с. б. уд., при рч. Гремачкѣ, дв. 44, ж. 338; в. првл. (у. г. 80 в.); ц. пр., молитвен. д., шк., 3 лвк., ярм. 22-го окт., трж. по воскр.
 1583. *Кориуновъ* (Коршунъ), поч. б. уд., при рч. Коршуновкѣ, дв. 23, ж. 161; лвк.
 1584. *Бошкино* (Борисовъ), поч. б. уд., при рч. Гремачкѣ, дв. 18, ж. 137; свѣчн. з.

289. Вол. Успенская.

1585. *Городище* (Успенское), с. б. вл., при рч. Старицѣ, дв. 25, ж. 151; в. првл. (у. г. 55 в.); ц. пр., шк., те.-мочальн. ф. Въ 1 в.—винок., пиво-медов. з.
 1586. *Баимова*, д. б. вл., при рч. Баимовкѣ, дв. 27, ж. 206; ч.
 1587. *Выползова*, д. б. вл., при рч. Старицѣ, дв. 43, ж. 259; 2 п. дв.
 1588. *Ворохова*, д. б. вл., при рч. Меленкѣ, дв. 47, ж. 322; 3 кожев. з.
 1589. *Займище*, д. б. вл., дв. 25, ж. 175; кожев. з.
 1590. *Малая Шимовка*, д. б. вл., при р. Большой Кокшагѣ, дв. 32, ж. 246; 2 кирп. з.

1591. *Потанина*, д. б. вл., дв. 51, ж. 217; кожев. з.
1592. *Соснова*, д. б. вл., дв. 29, ж. 175; 2 кожев. з., 2 клеевар. з.

290. Вол. Цекѣвская.

1593. *Индыш*, выс. б. г., при ррч. Кокшагѣ и Индышѣ, дв. 27, ж. 132; в. првл. (у. г. 47 в.); ч., з. ст.
✓ 1594. *Петропавловское* (Улешинское), с. б. г., при р. Кокшагѣ, дв. 20, ж. 128; ц. пр., шк., 5 лvk., трж. въ храмовне праздн. и баз. по воскр.
✓ 1595. *Шанта* (Шаптинское), с. б. г., дв. 61, ж. 350; ц. пр., ч., 3 лvk., трж. по праздн. и баз. по воскр.

291. Вол. Шешуртская.

- ✓ 1596. *Шешурга* (Большая Шешурга), с. б. г., при рч. Лапинкѣ, дв. 78, ж. 432; в. првл. (у. г. 25 в.); ц. пр., з. ст., 2 лvk., ярм. 18-го авг., трж. по храм. праздн. и баз. по воскр.
✓ 1597. *Бокшага*, с. б. г., при р. Кокшагѣ, дв. 26, ж. 154; ц. пр., 2 лvk., ярм. 27-го ноября, трж. и баз. по воскр.

292. Вол. Юкшумская.

1598. *Малая Рудка* (Юкшумъ), д. б. г., при рч. Юкшумѣ, дв. 20, ж. 127; в. првл. (у. г. 83 в.).
1599. *Большая Поломка*, поч. б. г., при рч. Кундышѣ, дв. 23, ж. 144; дегт. з.
1600. *Бундышское* (Корляки), с. б. г., при рч. Кундышѣ, дв. 14, ж. 102; ц. пр., шк., 5 лvk., ярм. 21-го ноября, трж. и баз. по воскр. и праздн.
1601. *Люмпануръ*, с. б. г., при рчч. Кундышѣ и Вонгузѣ, дв. 42, ж. 245; ц. пр., трж. по воскр. и праздн.
1602. *Нъжнуръ*, с. б. г., при рч. Нъжнуркѣ, дв. 22, ж. 139; ц. пр., шк., 4 лvk., баз. по воскр. и праздн.
1603. *Рожанцово*, с. б. г., при рч. Молотѣ, дв. 28, ж. 194; ц. пр., трж. по воскр.
1604. *Самкина*, д. б. г., при рч. Кундышѣ, дв. 12, ж. 73; дегт. з.
1605. *Хорошавинскій* (Постной), поч. б. г. при рч. Лудланѣ, дв. 16, ж. 116; дегт. з.
1606. *Шарана*, с. б. г., при рч. Шарангѣ, дв. 56, ж. 371; ц. пр., шк., 7 лvk., трж. по воскр. и праздн. днямъ.

ПЕРЕЧЕНЬ ВОЛОСТЕЙ ПО СТАНАМЪ.

1. Уѣздъ Вятскій.

- Въ 1-мъ станѣ: Вязовская. — Пасѣговская. — Пластини-
ская. — Троицкая. — Щербининская. — Югринская.
Во 2-мъ станѣ: Кстининская. — Куменская. — Нагорская. —
Пальничная. — Салтыковская. — Якимоватинская.
Въ 3-мъ станѣ: Возгалъская. — Поломская. — Рохинская. —
Селезеневская. — Сулаевская. — Филипповская. — Якшинская.

2. Уѣздъ Глазовскій.

- Въ 1-мъ станѣ: Бисеревская. — Воронинская. — Залазнин-
ская. — Лековайская. — Омутнинская. — Пермская. — Песковская. —
Понинская. — Пудемская. — Харинская.
Во 2-мъ станѣ: Балахнинская. — Верхосунская. — Глаба-
новская. — Ключевская. — Кычановская. — Лекомская. — Нижнеука-
нская. — Юмская. — Юрская.
Въ 3-мъ станѣ: Базезинская. — Гординская. — Гининская. —
Игринская. — Карсовайская. — Кестымская. — Лыпская. — Люк-
ская. — Поломская. — Сюрзинская. — Тольенская. — Юсовская.
Въ 4-мъ станѣ: Биковская. — Вѣтошнинская. — Елганская. —
Леденцовская. — Мухинская. — Порѣзская. — Рыбаковская. — Ти-
шинская. — Унинская.

Волости и важнѣйшія селенія Евр. Россіи, вып. VI.

3. Уѣздъ Елабужскій.

- Въ 1-мъ станѣ: Бемшевская. — Качкинская. — Козыль-
ская. — Лекаревская. — Макань-Пельгинская. — Можгинская. — Ста-
роятчинская. — Токмашкинская. — Трехсвятская. — Черкасовская.
Во 2-мъ станѣ: Александровская. — Большекибинская. —
Ильинская.
Въ 1-мъ и 2-мъ станахъ: Граховская.
Въ 3-мъ станѣ: Бимская. — Кураговская. — Мушаковская. —
Пьяноборская. — Салаушская. — Терсинская.
Во 2-мъ и 3-мъ станахъ: Асановская.

4. Уѣздъ Котельничскій.

- Въ 1-мъ станѣ: Васильковская. — Морозовская. — Пшпур-
ская. — Смертинская. — Сорвижская. — Сосновская.
Во 2-мъ станѣ: Батаевская. — Ключевская. — Красавская. —
Круглышская. — Медвѣдевская. — Синцовская.
Въ 3-мъ станѣ: Даровская. — Петровская. — Рязановская. —
Спасопрображенская. — Тороповская. — Шубенская.
Въ 4-мъ станѣ: Вагинская. — Гвоздевская. — Игумновская. —
Казаковская. — Киселевская. — Молоосниковская. — Соболевская.

5. Уѣздъ Малмыжскій.

Въ 1-мъ станѣ: Арборская.—Малорожвинская.— Нижне-четаевская.— Савальская.— Сизверская.— Шудинская.— Янгуловская.

Во 2-мъ станѣ: Бабинская.— Кошкинская.— Мериновская.— Сардыкбашская.— Старобурецкая.— Усадская.

Въ 3-мъ станѣ: Большеучинская.— Большешабанская.— Вавожская.— Волипельгинская.— Старотрыкская.

Въ 4-мъ станѣ: Большепорѣнская.— Вихаревская.— Кильмезская.— Рыбноватажская.

Въ 5-мъ станѣ: Кырчимъ-Копкинская.— Селтинская.— Сяминская.— Уватуклинская.— Узинская.

6. Уѣздъ Нолнинскій.

Въ 1-мъ станѣ: Богородская.— Ворсинская.— Екатериненская.— Ильинская.— Мальканская.— Таранковская.— Тумановская.

Во 2-мъ станѣ: Александровская.— Большеситминская.— Буйская.— Верхосунская.— Дворищенская.— Зыковская.— Сунская.— Чертищевская.

Въ 3-мъ станѣ: Барановская.— Бурмакинская.— Васильевская.— Кырчанская.— Луксунская.— Нѣмская.— Пугинская.— Семериковская.— Талоключинская.

7. Уѣздъ Орловскій.

Въ 1-мъ станѣ: Голомидовская.— Коврижская.— Колковская.— Левинская.— Навалихинская.

Во 2-мъ станѣ: Верхдворская.— Казаковская.— Пивюжанская.— Слудская.— Шарановская.— Шипкинская.

Въ 3-мъ станѣ: Безсолинская.— Истобенская.— Посадская.— Рыбинская.— Спасская.— Шалѣговская.

Въ 4-мъ станѣ: Верхошижемская.— Желтопесковская.— Кожинская.— Лѣвниковская.— Поломская.— Смирновская.— Ярковская.

8. Уѣздъ Сарапульскій.

Въ 1-мъ станѣ: Большепургинская.— Дебесская.— Зюзинская.— Петропавловская.— Сосновская.— Тыловайская.— Чутырская.— Шарканская.— Ямшуръ-Бодьинская.

Во 2-мъ станѣ: Гольянская.— Юльская.— Липовская.— Перевозинская.— Полозовская.— Свѣтланская.— Тойкинская.

Въ 3-мъ станѣ: Козловская.— Мазунинская.— Нечкинская.— Сарапульская.— Юринская.

Въ 4-мъ станѣ: Агрязская.— Большенорьинская.— Бурановская.— Завьяловская.— Кіасовская.— Люкская.— Нылгижвинская.— Пургинская.— Старовеньинская.

Въ 5-мъ станѣ: Арзамасцовская.— Воткинская.— Галановская.— Ижевско-Зарѣчная.— Ижевско-Нагорная.— Исенбаевская.— Каракулинская.— Мостовинская.— Чегандинская.

9. Уѣздъ Слободской.

Въ 1-мъ станѣ: Георгіевская.— Жеребцовская.— Рѣтчинская.— Стуловская.— Шепелевская.

Во 2-мъ станѣ: Вагинская.— Ильинская.— Ракаловская.— Федосѣевская.— Ярославская.

Въ 3-мъ станѣ: Высоковская.— Кирсинская.— Маракулинская.— Сочневская.

Въ 4-мъ станѣ: Косинская.— Мухинская.— Островновская.— Сезеневская.— Сунская.

Въ 5-мъ станѣ: Главно-Холуницкая.— Кайгородская.— Климковско-Боровская.— Трушниковская.— Черно-Холуницкая.

10. Уѣздъ Уржумскій.

Въ 1-мъ станѣ: Кокшинская.— Кузнецовская.— Лебязская.— Мазарская.— Рождественская.— Сердежская.— Теребилдовская.

Во 2-мъ станѣ: Больше-Шурминская.— Пилянская.— Сендинская.— Турекская.— Шурминская.

Въ 3-мъ станѣ: Ексѣйская.— Ирмучашская.— Кичминская.— Конганурская.— Кораць-Солинская.— Кужнурская.— Кукнурская.— Сернурская.

11. Уѣздъ Яранскій.

Въ 1-мъ станѣ: Комаровская.— Кундышская.— Малашалайская.— Цекѣевская.— Шешурская.

Во 2-мъ станѣ: Ернурская.— Кадамская.— Кипанурская.— Малоцегловская.— Пачинская.— Пиштавская.— Тожеолинская.

Въ 3-мъ станѣ: Великорѣченская.— Зубцовская.— Ихтинская.— Ихтальская.— Николаевская.— Пибавская.— Притыкинская.— Сметанинская.— Успенская.— Юкшумская.

Въ 4-мъ станѣ: Водоверская.— Ильинская.— Колянурская.— Кукарская.— Петропавловская.— Пижанская.— Троицкая.

РАСПРЕДЕЛЕНИЕ СТАНОВЫХ КВАРТИРЪ ПО СЕЛЕНИЯМЪ.

I. Вятскій уѣздъ.

- 1-й станъ—д. Чистяково (№ 143).
- 2-й станъ—с. Кстининское (№ 10).
- 3-й станъ—с. Вожгальское (№ 1).

II. Глазовскій уѣздъ.

- 1-й станъ — с. Омутнинскій заводъ (№ 258).
- 2-й станъ—с. Уканское (№ 256).
- 3-й станъ—с. Балезинское (№ 171).
- 4-й станъ—с. Уиницы (№ 286).

III. Елабужскій уѣздъ.

- 1-й станъ—с. Умякъ (№ 421).
- 2-й станъ—с. Можга (№ 362).
- 3-й станъ—с. Искное-Уетье (№ 346).

IV. Котельническій уѣздъ.

- 1-й станъ—с. Арбажское (№ 532).
- 2-й станъ—въ 4 в. отъ д. Кругляшской (№ 496).
- 3-й станъ—с. Даровское (№ 456).
- 4-й станъ—въ 1 в. отъ д. Молоосниковской (№ 502).

V. Малмыжскій уѣздъ.

- 1-й станъ—с. Цыбья (№ 669).
- 2-й станъ—въ 1¹/₂ в. отъ с. Полянскаго (№ 690).
- 3-й станъ—с. Вавожъ (№ 576).
- 4-й станъ—с. Кильмезь (№ 594).
- 5-й станъ—с. Селты (№ 655).

VI. Нолинскій уѣздъ.

- 1-й станъ—с. Ильинское (№ 758).
- 2-й станъ—с. Ясашная Лудяна (№ 757).
- 3-й станъ—с. Кырчанское (№ 761).

VII. Орловскій уѣздъ.

- 1-й станъ—с. Великорѣцкое (№ 865).
- 2-й станъ—с. Пышакское (№ 918).
- 3-й станъ—с. Истобенское (№ 845).
- 4-й станъ—с. Верхошижемское (№ 826).

VIII. Сарапульскій уѣздъ.

- 1-й станъ—с. Дебессы (№ 963).
- 2-й станъ—с. Июльское (980).
- 3-й станъ—с. Козлово (№ 991).

- 4-й станъ—д. Агрызь (№ 927).
- 5-й станъ—с. Каракулино (№ 983).

IX. Слободской уѣздъ.

- 1-й станъ—с. Шестаковское (№ 1102).
- 2-й станъ — д. Нижнепогостская (№ 1257).
- 3-й станъ — с. Кирсинскій заводъ (1138).
- 4-й станъ—с. Косинское (1141).
- 5-й станъ—с. Кайгородское (№ 1132).

X. Уржумскій уѣздъ.

- 1-й станъ—с. Буйскій заводъ (№ 1352).
- 2-й станъ—сел. Верхне - Шурминскій заводъ (№ 1446).
- 3-й станъ—с. Кичьма (№ 1287).

XI. Яранскій уѣздъ.

- 1-й станъ—с. Кокшуръ - Ошминское (№ 1522).
- 2-й станъ—с. Салобѣлякъ (№ 1546).
- 3-й станъ—зашт. г. Царевосанчурскъ.
- 4-й станъ—слоб. Кукарка (№ 1512).



УФИМСКАЯ ГУБЕРНІЯ.

Распределение земель и населения по волостям.

№№ по порядку.	НАИМЕНОВАНИЕ ВОЛОСТЕЙ.	ВЪ СОСТАВЪ ВОЛОСТЕЙ:								ВЪ РАЙОНѢ ВОЛОСТЕЙ:								ВЪ ПРЕДѢЛАХЪ ВОЛОСТНОЙ ТЕРРИТОРИИ:				№№ по порядку.	
		Число:				Население:			Количество земли (въ десятинахъ):		Количество земли (въ десятинахъ):				Количество земли (въ десятинахъ):		Население:						
		сельскихъ обществъ.	общинъ.	селе- ній.	дво- ровъ.	по ревизіи (мужск. пола).	по семейнымъ спискамъ.		во владѣніи крестьянскихъ обществъ.		во владѣніи част- ныхъ лицъ.		удѣльной.		казенной.		остальной.		всей.	пахатной.	мужск. пола.		женск. пола.
							мужск. пола.	женск. пола.	всей.	пахатной.	всей.	пахатной.	всей.	пахатной.	всей.	пахатной.							
Бирскій уѣздъ.																							
1	Анастасьевская	7	10	10	760	1.712	2.197	2.300	10.103	6.737	16.661	—	2.362	12	8228	—	99	45	37.453	6.794	2.197	2.300	1
2	Андреевская	5	11	16	753	1.571	2.307	2.060	10.942	9.009	—	—	1.482	220	—	—	33	33	12.457	9.262	2.307	2.060	2
3	Асиинская	6	6	25	1.281	2.409	3.038	3.251	17.198	11.117	41.957	3.369	4.160	42	—	—	63	11	63.378	14.539	3.533	3.819	3
4	Асяновская	5	5	35	2.684	6.462	7.792	7.755	53.560	35.548	—	—	—	—	—	—	—	—	53.560	35.548	7.792	7.755	4
5	Базановская	18	34	27	1.678	3.761	4.947	4.687	29.755	11.076	7.363	4.279	2.484	260	—	—	400	380	40.002	15.995	4.947	4.687	5
6	Байгузинская	6	11	37	2.616	6.871	8.604	8.114	45.977	20.589	—	—	—	—	—	—	—	—	45.077	20.589	8.604	8.114	6
7	Байкибашевская	7	15	37	3.182	6.441	9.119	9.376	164245	66.238	39.710	30	—	—	—	—	—	—	203.955	66.268	9.178	9.435	7
8	Байкинская	13	13	33	1.671	3.080	3.581	3.844	36.048	9.713	83.726	19.443	—	—	22	20	148	55	119.944	29.231	3.692	3.966	8
9	Бураевская	13	13	14	1.676	4.797	5.582	3.857	166286	6.668	—	—	—	—	—	—	—	—	166.286	6.668	5.582	3.857	9
10	Вавышъ-Алпаутовская	7	14	29	1.959	5.483	6.329	5.744	57.143	11.128	—	—	—	—	—	—	—	—	57.143	11.128	6.329	5.744	10
11	Верхне-Татышлинская	4	7	24	1.677	3.626	4.982	4.439	107383	7.872	1.253	118	—	—	12.000	150	—	—	120.636	8.140	4.982	4.439	11
12	Ельдянская	7	10	12	578	1.494	1.642	1.689	8.620	5.131	—	—	284	36	—	—	—	—	8.904	5.167	1.642	1.689	12
13	Измаиловская	8	15	24	2.086	4.637	6.370	6.239	63.337	27.923	14.876	4.443	—	—	1.553	—	—	—	79.766	32.366	6.370	6.239	13
14	Илишевская	11	21	20	1.973	4.610	5.981	5.623	55.771	6.700	—	—	3	2	—	—	—	—	55.774	6.702	5.981	5.623	14
15	Калмыковская	18	20	36	2.986	7.171	8.774	8.218	22.239	10.386	—	—	—	—	—	—	—	—	22.239	10.386	8.774	8.218	15
16	Касевская	20	27	34	2.321	5.299	6.136	6.950	21.201	14.360	5.653	210	10.234	1.044	1.500	—	4.050	35	42.638	15.649	6.136	6.950	16
17	Кызганбашевская	5	7	16	1.146	2.927	4.269	3.901	32.709	5.973	13.943	1.678	—	—	—	—	—	—	46.652	7.651	4.319	3.922	17
18	Кіебаковская	5	5	25	1.452	3.320	3.941	4.777	27.000	16.558	—	—	—	—	—	—	—	—	27.000	16.558	3.941	4.777	18
19	Кубязовская	4	7	33	1.433	3.036	4.536	4.764	194230	40.660	4.660	275	—	—	—	—	—	—	198.890	40.935	4.657	4.866	19
20	Кутеремская	12	20	30	1.824	3.671	4.695	4.776	21.515	20.545	—	—	319	62	1.000	—	85	83	22.919	20.660	4.708	4.798	20
21	Кызыльярговская	5	5	28	2.007	3.953	5.211	5.172	77.495	18.722	1.598	—	6.835	101	2.645	14	—	—	77.495	18.722	5.211	5.172	21
22	Мишкинская	9	9	15	830	1.763	2.427	2.488	20.603	4.226	—	—	—	—	—	—	—	—	31.681	4.341	2.427	2.488	22
23	Московская	8	19	29	2.290	5.235	7.213	6.404	62.501	24.867	15.374	1.091	—	—	—	—	—	—	62.501	24.867	7.213	6.404	23
24	Никольская	9	10	12	641	1.486	1.719	1.851	6.197	4.596	—	—	—	—	—	—	—	—	21.571	5.687	1.895	2.031	24
25	Новокаиыльковская	6	11	25	1.759	4.150	5.507	5.086	45.964	8.302	—	—	—	—	—	—	—	—	45.964	8.302	5.507	5.086	25
26	Новокыргинская	2	2	14	660	1.520	1.814	1.778	6.244	4.738	—	—	—	—	—	—	—	—	6.244	4.738	1.814	1.778	26
27	Новотроицкая	8	11	23	1.360	2.981	3.560	4.010	35.104	21.863	6.105	1.202	10.712	165	—	—	314	149	52.235	23.379	3.783	4.290	27
28	Норкинская	7	10	14	1.595	3.882	4.848	4.305	25.430	14.272	300	50	—	—	—	—	—	—	25.730	14.322	4.850	4.308	28
29	Павловская	2	2	9	539	1.192	1.507	1.446	6.627	3.184	29.478	4.621	—	—	3.234	105	—	—	39.339	7.910	1.714	1.634	29
30	Пономаревская	19	22	26	1.349	3.120	3.533	3.831	27.267	8.611	1.319	92	10.324	918	3.200	—	48	—	42.158	9.621	3.533	3.831	30
31	Сарсинская	5	6	23	532	1.204	1.543	1.294	15.641	7.632	10.104	2.060	—	—	—	—	33	33	25.778	9.725	1.977	1.743	31
32	Старобайтачевская	5	12	32	2.458	5.188	7.589	7.177	102535	17.105	—	—	—	—	—	—	—	—	102.535	17.105	7.604	7.197	32
33	Старопетровская	10	14	10	701	1.439	1.878	1.938	10.043	7.595	1.116	310	3.208	901	—	—	—	—	14.367	8.806	1.878	1.938	33
34	Усы-Степановская	8	8	15	604	1.487	1.176	1.123	11.703	4.456	1.584	512	—	—	—	—	—	—	13.287	4.968	1.176	1.123	34
35	Черауловская	9	13	13	1.079	2.283	3.060	3.142	11.022	9.663	4.906	940	77	70	11.100	250	—	—	27.155	10.923	3.060	3.142	35

Распределение земель населения по волостямъ.

№№ по порядку.	НАИМЕНОВАНИЕ ВОЛОСТЕЙ.	ВЪ СОСТАВЪ ВОЛОСТЕЙ:									ВЪ РАЙОНѢ ВОЛОСТЕЙ:								ВЪ ПРЕДѢЛАХЪ ВОЛОСТНОЙ ТЕРРИТОРИИ:				№№ по порядку.	
		Ч и с л о:				Н а с е л е н і е:			К о л и ч е с т в о з е м л и (въ десятинахъ):		К о л и ч е с т в о з е м л и (въ десятинахъ):								К о л и ч е с т в о з е м л и (въ десятинахъ):		Н а с е л е н і е:			
		сельскихъ обществъ.	общинъ.	селе- ній.	дво- ровъ.	по ревизіи (мужск. пола).	по семейнымъ спискамъ.	мужск. пола.	женск. пола.	во владѣніи крестьянскихъ обществъ.	всей.	пахатной.	во владѣніи част- ныхъ лицъ.	удѣльной.		казенной.		остальной.		всей.	пахатной.	всей.		пахатной.
36	Чураевская	22	22	22	1.365	3.028	4.056	3.987	24.627	—	—	3.281	302	—	—	—	—	—	—	27.908	302	4.095	3.992	36
	Безъ означенія волостей	—	—	—	—	—	—	—	—	—	—	—	—	11	4	—	—	—	—	11	4	—	—	
	Итого	315	447	827	55.505	126.289	161.463	157.396	1.634.315	503.733	301.967	45.025	52.495	3.837	44.482	539	5.273	824	2.041.532	553.958	163.408	159.415		
	Белебейскій уѣздъ.																							
1	Альшеевская	14	14	25	2.890	6.791	8.551	8.504	113.768	61.238	27.028	2.163	—	—	—	—	—	—	140.996	63.402	8.740	8.650	1	
2	Бакалинская	18	19	29	2.107	4.789	6.564	6.782	45.145	26.523	12.339	3.631	902	168	—	—	159	16	58.545	30.338	6.782	7.002	2	
3	Богадинская	15	15	22	2.790	6.600	7.816	7.522	77.713	15.484	14.783	662	—	—	—	—	—	—	92.496	16.146	8.779	8.523	3	
4	Васильевская	13	13	16	1.089	2.625	2.845	2.994	27.179	9.657	3.933	608	—	—	—	—	—	—	31.112	10.265	3.013	3.167	4	
5	Верхне-Бишиндинская	5	5	17	1.235	2.984	3.740	3.683	25.132	20.491	—	—	—	—	—	—	—	—	25.132	20.491	3.740	3.683	5	
6	Верхне-Троицкая	8	8	9	980	2.318	2.536	2.714	6.048	5.094	6	—	—	—	82.177	19.223	101	77	88.332	24.394	2.925	2.893	6	
7	Гайныямаковская	17	17	28	2.491	6.105	6.844	6.778	113.759	31.490	45	15	—	—	—	—	—	—	113.804	31.505	7.049	6.992	7	
8	Елизаветинская	9	9	9	547	1.289	1.648	1.775	7.176	4.622	586	248	—	—	116	—	99	17	7.977	4.887	1.662	1.794	8	
9	Ермекѣевская	6	6	22	1.825	4.082	4.190	4.599	53.987	16.519	—	—	—	—	—	—	—	—	53.987	16.519	4.190	4.599	9	
10	Заятовская	7	7	16	1.033	2.214	2.833	2.868	15.195	9.786	2.440	300	—	—	—	—	—	—	17.635	10.086	2.833	2.868	10	
11	Зильдяровская	13	13	26	1.966	5.324	5.647	5.430	153.497	3.681	958	105	—	—	—	—	—	—	154.455	3.790	5.733	5.515	11	
12	Ильинская	16	16	17	736	2.405	2.211	2.181	9.838	8.041	41.478	9.543	—	—	—	—	166	133	51.482	17.719	2.949	2.923	12	
13	Казанчинская	5	7	7	575	1.443	1.641	1.775	10.848	7.338	1.120	160	—	—	—	—	—	—	32.470	13.070	4.146	3.997	13	
14	Казангуловская	7	7	22	1.279	3.444	4.006	3.841	31.350	12.911	2.693	300	—	—	—	—	—	—	54.784	17.528	5.564	5.402	14	
15	Каръявдинская	6	6	27	1.938	4.637	5.563	5.402	52.091	17.228	3.200	90	—	—	15.163	578	—	—	32.160	8.915	3.981	4.396	15	
16	Кичкинйашевская	10	10	25	1.430	3.233	3.979	4.395	13.797	8.247	4.938	65	—	—	—	—	—	—	30.378	6.882	2.397	2.739	16	
17	Киргизъ-Миякинская	12	12	16	921	2.004	2.173	2.525	25.440	6.817	3.292	588	—	—	—	—	—	—	28.406	6.908	5.459	5.274	17	
18	Куручевская	14	14	17	1.847	4.262	5.452	5.264	25.114	6.320	15.416	3.982	—	—	99.480	—	33	—	149.380	30.063	2.977	3.240	18	
19	Менеузбашевская	9	9	12	1.042	2.628	2.678	2.898	34.451	26.081	25.049	4.817	—	—	—	—	33	28	29.060	6.604	1.571	1.567	19	
20	Надеждинская	10	10	10	546	1.362	1.369	1.358	3.978	1.750	16.430	1.573	—	—	8.427	320	42	34	30.798	5.883	1.714	1.504	20	
21	Никольская	7	7	21	599	1.222	1.548	1.364	5.899	3.954	—	—	—	—	—	—	—	—	11.734	9.022	2.843	2.828	21	
22	Семено-Макаровская	11	11	13	994	2.149	2.843	2.828	11.734	9.022	1.373	625	—	—	39.326	6.819	—	—	100.865	36.204	5.815	5.881	22	
23	Старо-Калмашевская	9	9	15	2.306	4.412	5.674	5.749	60.166	28.700	159	—	—	—	—	—	—	—	31.154	21.887	6.600	6.476	23	
24	Тюменяковская	18	18	24	2.177	5.361	6.599	6.472	30.995	21.887	37.869	2.728	—	—	—	—	—	—	90.774	23.155	6.736	6.340	24	
25	Тюрюшевская	11	11	22	2.177	4.827	6.192	5.811	52.905	20.421	27.195	2.600	—	—	27.745	6.397	99	10	58.689	11.673	1.839	1.947	25	
26	Усень-Ивановская	7	7	7	682	1.513	1.722	1.845	3.650	2.600	4.115	99	—	—	—	—	—	—	75.107	15.074	8.625	8.089	26	
27	Чукадытамаковская	13	13	37	2.993	7.106	8.616	8.080	70.992	14.975	—	—	—	—	—	—	—	—	—	—	—	—	—	27
	Безъ означенія волостей	—	—	—	—	—	—	—	—	—	—	—	—	—	—	—	—	—	—	—	—	—	—	
	Итого	290	293	511	41.195	97.129	115.480	115.437	1.082.047	401.000	250.243	36.225	902	168	272.434	33.337	1.332	515	1.606.958	471.271	120.377	120.132		

Волости и важнѣйшія селенія Евр. Россіи, вып. VI.

Распределение земель и населения по волостямъ.

№№ по порядку.	НАИМЕНОВАНИЕ ВОЛОСТЕЙ.	ВЪ СОСТАВЪ ВОЛОСТЕЙ:								ВЪ РАЙОНЪ ВОЛОСТЕЙ:								ВЪ ПРЕДЪЛАХЪ ВОЛОСТНОЙ ТЕРРИТОРИИ:				№№ по порядку.
		Ч и л о :				Н а с е л е н и е :			К о л и ч е с т в о З е м л и (въ десятинахъ):		К о л и ч е с т в о з е м л и (въ десятинахъ):				К о л и ч е с т в о з е м л и (въ десятинахъ):		Н а с е л е н и е :					
		сельскихъ обществъ.	общинъ.	селе- ній.	дво- ровъ.	по ревизіи (мужск. пола).	по семейнымъ спискамъ.		во владѣніи крестьянскихъ обществъ.	во владѣніи част- ныхъ лицъ.		удѣльной.		казенной.		остальной.		всей.	пахатной.	мужск. пола.	женск. пола.	
							мужск. пола.	женск. пола.		всей.	пахатной.	всей.	пахатной.	всей.	пахатной.	всей.	пахатной.					
Златоустскій уѣздъ.																						
1	Айлинская 1-я	3	3	6	635	1.267	1.650	738	20.268	8.808	—	—	—	—	304	15	20.572	8.823	1.679	740	1	
2	Айлинская 2-я	11	18	18	856	2.093	2.391	2.044	137.482	56.782	1.600	400	—	—	946	250	140.028	57.432	2.427	2.080	2	
3	Большекуштинская	8	8	18	1.363	3.065	3.970	3.781	153.788	22.393	—	—	—	—	—	—	153.788	22.393	3.970	3.781	3	
4	Бѣлокатайская	2	1	3	181	453	520	362	42.580	8.000	—	—	—	—	—	—	42.580	8.000	592	433	4	
5	Дуванская	5	4	37	1.557	3.463	4.847	5.204	49.547	25.638	14.000	4.511	—	—	—	99	63.646	30.149	4.884	5.233	5	
6	Дуванъ-Мечетлинская	14	14	39	1.923	4.522	5.578	5.148	105.277	48.075	45	35	—	—	—	—	105.322	48.110	5.623	5.198	6	
7	Емашинская	4	4	7	1.188	2.719	3.363	3.727	45.693	23.645	—	—	—	—	246	73	45.939	23.718	3.383	3.750	7	
8	Златоустская	2	2	2	262	620	672	688	—	—	—	—	254.163	—	—	—	254.163	—	680	692	8	
9	Кусинская	3	3	4	1.302	2.714	4.094	4.064	4.476	112	—	—	—	87.751	8.446	—	92.227	8.558	4.144	4.078	9	
10	Минская	4	4	4	693	1.878	1.757	1.983	418	—	—	—	—	—	—	—	418	—	1.763	1.983	10	
11	Мурзаларская	8	8	14	1.036	2.312	2.941	2.598	154.227	25.108	—	—	—	—	—	—	154.227	25.108	2.941	2.598	11	
12	Рудничная	2	2	2	221	402	586	628	31	—	7.645	31	—	—	—	—	7.676	31	587	628	12	
13	Саткинская	4	4	4	1.315	2.612	3.591	3.932	4.163	—	60	—	—	157.310	227	—	161.533	227	3.599	3.933	13	
14	Сикязская	6	6	10	812	1.757	2.189	2.406	35.754	5.716	—	—	—	—	—	—	35.754	5.716	2.189	2.406	14	
15	Тарнаклинская	14	8	26	1.938	4.470	5.686	5.295	131.365	45.226	—	—	—	—	—	—	131.365	45.226	5.686	5.295	15	
16	Юрюзанская	6	6	6	1.289	2.999	3.058	3.545	728	—	165.445	2.721	—	—	—	—	166.173	2.721	3.072	3.545	16	
17	Ярославская	7	7	15	1.435	2.803	3.692	4.036	59.898	39.470	—	—	—	—	181	80	60.079	39.550	3.700	4.042	17	
	Итого	103	102	215	18.006	40.149	50.585	50.179	945.695	308.973	188.795	7.698	—	—	500.170	8.923	830	168	1.635.490	325.762	50.919	50.415
Уфимскій уѣздъ.																						
1	Архангельская	34	34	24	1.672	3.742	4.617	1.685	40.316	9.941	34.784	3.476	594	97	—	—	75.694	13.514	4.724	1.779	1	
2	Бакаевская	16	14	16	1.904	4.275	5.797	5.109	32.713	10.488	25	2	—	—	—	—	32.738	10.490	5.800	5.114	2	
3	Благовѣщенская	5	5	6	668	1.535	2.055	2.871	5.827	3.135	23.440	3.307	—	—	—	—	29.267	6.442	2.055	2.871	3	
4	Богородская	27	30	35	904	2.178	2.908	2.683	14.585	3.284	42.211	4.780	3.232	269	—	33	60.061	8.363	3.831	3.523	4	
5	Вулкей-Кудейская	18	20	20	1.737	4.049	5.110	4.631	91.422	5.298	49.712	239	510	6	—	—	141.644	5.543	5.277	4.797	5	
6	Воскресенская	24	33	35	1.533	3.661	4.386	4.583	22.375	13.062	26.316	6.845	—	—	33	—	48.724	19.907	4.448	4.635	6	
7	Дмитріевская	33	33	36	1.205	3.128	3.582	3.994	16.066	11.484	22.048	7.767	1.814	342	—	51	39.979	19.634	3.764	4.148	7	
8	Дуванейская	11	11	11	1.349	3.167	3.827	4.198	18.980	8.668	24.712	1.509	12.701	914	—	156	56.549	11.228	3.841	4.211	8	
9	Емашевская	16	16	16	1.352	3.187	4.037	4.174	27.105	15.670	6.532	517	267	6	—	—	33.904	16.193	4.046	4.184	9	
10	Иликская	7	7	10	813	1.946	2.592	2.744	17.834	6.318	—	—	—	—	—	—	17.834	6.318	2.601	2.750	10	
11	Казанская	21	24	27	842	1.816	2.273	1.581	16.422	7.466	12.582	3.882	225	15	—	99	29.328	11.461	2.420	1.725	11	
12	Караякуповская	17	17	20	1.944	4.724	5.535	5.046	54.492	10.876	12.339	287	—	—	—	—	66.831	11.163	5.636	5.142	12	

Распределение земель и населения по волостямъ.

№№ по порядку.	НА ИМЕНОВАНИЕ ВОЛОСТЕЙ.	ВЪ СОСТАВЪ ВОЛОСТЕЙ:								ВЪ РАЙОНЪ ВОЛОСТЕЙ:								ВЪ ПРЕДЪЛАХЪ ВОЛОСТНОЙ ТЕРРИТОРИИ:				№№ по порядку.	
		Ч и с л о:				Н а с е л е н и е:			К о л и ч е с т в о з е м л и (въ десятинахъ):		К о л и ч е с т в о з е м л и (въ десятинахъ):				К о л и ч е с т в о з е м л и (въ десятинахъ):		Н а с е л е н и е:						
		сельскихъ обществъ.	общинъ.	селе- ній.	дво- ровъ.	по ревизіи (мужск. пола).	по семейнымъ спискамъ.		во владѣніи крестьянскихъ обществъ.		во владѣніи част- ныхъ лицъ.		удѣльной.		казенной.		остальной.		всей.	пахатной.	мужск. пола.		женск. пола.
							мужск. пола.	женск. пола.	всей.	пахатной.	всей.	пахатной.	всей.	пахатной.	всей.	пахатной.							
13	Кармасвалская	19	19	20	1.778	4.265	4.966	4.981	49.821	32.463	17.037	1.967	—	—	—	—	—	—	66.858	34.430	4.979	4.993	13
14	Катавская	6	7	6	1.495	4.236	4.273	4.283	722	—	196.129	14.353	—	—	—	—	—	—	196.851	14.353	4.334	4.325	14
15	Нагаевская	31	30	31	1.429	3.199	3.840	4.460	19.769	7.075	19.200	2.166	1.672	631	—	—	—	—	40.641	9.872	4.275	4.777	15
16	Надеждинская	25	28	25	1.403	3.173	4.418	4.147	30.891	6.229	33.631	1.225	—	—	—	—	69	59	64.591	7.513	4.970	4.629	16
17	Никольская	10	13	13	628	1.690	1.947	1.907	14.344	6.749	4.058	862	696	15	—	—	—	—	19.098	7.626	1.956	1.913	17
18	Новоселовская	18	18	18	825	1.946	2.075	2.015	8.805	8.454	41.834	10.222	—	—	—	—	—	—	50.639	18.676	2.134	2.050	18
19	Осоргинская	23	20	26	1.070	2.473	3.074	3.272	14.196	6.521	8.331	2.754	—	—	—	—	—	—	22.527	9.275	3.185	3.371	19
20	Петропавловская	15	19	15	1.347	3.432	5.643	4.513	25.132	10.534	4.800	1.676	1.539	144	—	—	33	33	31.504	12.387	5.648	4.518	20
21	Покровская	18	27	20	1.636	3.744	4.366	4.646	26.590	10.058	8.517	2.433	9	9	—	—	—	—	35.116	12.500	4.398	4.682	21
22	Сафаровская	14	24	18	2.192	5.625	6.345	6.957	50.402	13.641	13.215	—	—	—	—	—	—	—	63.617	13.641	6.345	6.957	22
23	Симская	6	6	4	1.504	4.236	4.273	4.420	2.174	—	254.745	11.459	—	—	—	—	—	—	256.919	11.459	4.325	4.466	23
24	Урмань-Кудейская	8	8	9	357	890	1.026	782	74.744	—	82.510	—	—	—	—	—	—	—	157.254	—	1.132	887	24
25	Усть-Катавская	6	6	8	1.376	2.979	3.816	3.851	10.775	7.485	—	—	—	—	—	—	—	—	10.775	7.485	3.822	3.857	25
26	Шараповская	17	16	19	1.070	2.546	3.376	3.755	25.065	16.932	2.809	1.183	—	—	—	—	—	—	27.874	18.115	3.389	3.765	26
	Безъ означенія волостей	—	—	—	—	—	—	—	—	—	—	—	—	—	12.721	57	—	—	12.721	57	—	—	
	Итого	445	485	488	31.033	81.842	100.157	97.288	711.567	231.831	941.517	82.911	23.259	2.448	12.721	57	474	398	1.689.538	317.644	103.335	100.069	
	Стерлитамакскій уѣздъ.																						
1	Азнаевская	14	14	22	1.259	4.289	2.885	2.656	141.237	3.509	1.987	175	—	—	12.167	309	—	—	155.391	3.993	3.885	2.656	1
2	Аллагуватовская	8	8	16	796	1.971	2.113	2.232	29.754	5.631	8.330	940	—	—	—	—	—	—	38.084	6.571	2.218	2.356	2
3	Араслановская	7	7	16	522	2.096	1.886	1.782	60.306	615	8.104	868	—	—	—	—	33	33	68.443	1.516	1.886	1.782	3
4	Архангельская	9	10	17	1.373	3.588	3.369	3.528	48.500	734	75.764	1.850	—	—	—	—	33	—	124.297	2.584	3.414	3.555	4
5	Аргюховская	18	21	25	972	2.725	3.187	3.090	18.383	2.983	20.655	1.150	—	—	—	—	139	81	39.177	4.214	3.614	3.566	5
6	Балачетырмановская	10	10	14	720	1.902	1.625	1.454	58.962	4.755	—	—	—	—	—	—	—	—	58.962	4.755	1.625	1.454	6
7	Бегеняшъ-Абукановская	10	12	12	1.004	2.403	2.960	2.634	22.697	10.219	6.947	3.704	—	—	1.235	—	—	—	30.879	13.923	3.037	2.687	7
8	Бишкайновская	14	17	28	1.433	3.937	4.599	4.039	40.797	18.085	11.847	720	—	—	2.742	—	66	—	55.452	18.805	4.697	4.143	8
9	Боговлевская	2	2	3	684	1.805	1.799	1.893	6.196	4.212	50.786	4.002	—	—	—	—	140	—	57.122	8.214	1.806	1.906	9
10	Бушманъ-Кипчатская	4	4	13	443	1.843	1.399	1.178	59.003	812	1.804	456	—	—	—	—	—	—	60.807	1.268	1.399	1.178	10
11	Верхоторская	3	3	3	809	2.180	2.397	2.575	3.465	2.322	46.278	3.223	—	—	—	—	86	80	49.829	5.625	2.402	2.578	11
12	Воскресенская	5	5	6	984	2.587	2.762	2.930	13.775	6.870	—	—	—	—	—	—	42.560	1.335	56.335	8.205	2.790	2.950	12
13	Гирей-Кипчатская	4	4	9	336	975	1.085	908	85.095	—	28.540	—	—	—	—	—	—	—	113.635	—	1.088	909	13
14	Дуванъ-Табынская	7	3	19	802	2.077	2.094	2.036	40.129	—	6.676	1.488	—	—	3.174	—	—	—	49.979	1.488	2.369	2.287	14
15	Дѣдовская	11	13	13	779	2.225	2.397	2.441	17.888	8.039	14.841	3.171	—	—	—	—	66	66	32.795	11.276	2.667	2.703	15
16	Зяргановская	7	7	7	794	2.269	2.273	2.396	29.280	16.239	2.200	200	—	—	—	—	50	28	31.530	16.467	2.273	2.396	16
17	Ильчинъ-Темпировская	4	4	7	360	1.200	1.151	1.039	34.217	4.197	—	—	—	—	—	—	—	—	34.217	4.197	1.151	1.039	17
18	Ишпарсовская	16	17	18	1.390	3.334	4.234	4.383	26.518	18.021	7.667	1.100	—	—	2.025	—	66	—	36.276	19.121	4.521	4.661	18

Распределение земель населенія по волостямъ.

№№ по порядку.	НАИМЕНОВАНИЕ ВОЛОСТЕЙ.	ВЪ СОСТАВЪ ВОЛОСТЕЙ:									ВЪ РАЙОНЪ ВОЛОСТЕЙ:								ВЪ ПРЕДЪЛАХЪ ВОЛОСТНОЙ ТЕРРИТОРИИ:				№№ по порядку.	
		Ч и с л о:				Н а с е л е н и е:			К о л и ч е с т в о з е м л и (въ десятинахъ):		К о л и ч е с т в о з е м л и (въ десятинахъ):								К о л и ч е с т в о з е м л и (въ десятинахъ):		Н а с е л е н и е:			
		сельскихъ обществъ.	общинъ.	селе- ній.	дво- ровъ.	по ревизіи (мужск. пола).	по семейнымъ спискамъ.		во владѣніи крестьянскихъ обществъ.	всей.	пахатной.	во владѣніи част- ныхъ лицъ.		удѣльной.		казенной.		остальной.		всей.	пахатной.	мужск. пола.		женск. пола.
							мужск. пола.	женск. пола.				всей.	пахатной.	всей.	пахатной.	всей.	пахатной.	всей.	пахатной.					
19	Балкашевская	8	8	14	696	1.691	1.986	1.850	27.868	6.164	4.499	769	—	—	—	—	—	—	32.367	6.933	1.998	1.855	19	
20	Кармышевская	13	13	14	1.265	3.133	3.930	3.835	35.003	8.586	10.603	3.108	—	—	—	—	—	—	45.606	11.694	4.249	3.961	20	
21	Княчирь-Табунская	5	5	14	593	2.049	2.157	1.932	46.142	3.082	38.573	—	—	—	—	—	—	—	84.715	3.082	2.157	1.932	21	
22	Кси-Табунская	6	6	13	837	2.218	2.538	2.328	64.621	3.233	12.700	—	—	—	—	—	—	—	77.321	3.233	2.548	2.338	22	
23	Куганаконская	8	9	10	814	1.791	2.146	2.293	6.536	3.054	9.874	114	—	—	—	—	33	—	16.443	3.168	2.233	2.380	23	
24	Макаровская	6	6	14	691	2.293	2.568	2.170	39.240	681	—	—	—	—	—	—	—	—	39.240	681	2.568	2.170	24	
25	Мелеузовская	10	10	10	789	2.022	2.180	2.221	23.004	6.802	15.234	2.170	—	—	—	—	1.416	1.200	39.654	10.172	3.958	3.842	25	
26	Миркитлинская 1-я	6	6	14	482	1.425	1.613	1.515	21.175	1.971	—	—	—	—	390	—	—	—	21.565	1.971	1.614	1.515	26	
27	Миркитлинская 2-я	11	13	21	1.224	2.868	3.560	4.034	23.007	10.997	5.672	2.360	—	—	2.171	—	—	—	30.850	13.357	3.624	4.084	27	
28	Петровская	8	8	10	768	2.093	2.437	2.594	23.655	13.598	38.317	—	—	—	—	—	—	—	61.972	13.598	2.440	2.596	28	
29	Рязановская	28	27	34	1.212	2.765	4.073	4.099	44.470	11.430	22.860	5.178	—	—	279	—	—	—	67.609	16.608	4.356	4.385	29	
30	Табульдинская	6	6	14	741	2.317	2.616	2.609	35.417	4.860	—	—	—	—	—	—	—	—	35.417	4.860	2.616	2.609	30	
31	Татьяновская	3	3	3	245	844	912	1.042	973	275	—	—	—	—	—	—	—	—	973	275	912	1.042	31	
32	Уршаклинская	8	9	12	725	1.692	2.049	2.119	27.601	10.996	7.012	2.294	—	—	76	—	—	—	34.689	13.290	2.328	2.408	32	
33	Федоровская	6	8	9	769	2.282	2.442	2.652	18.033	7.169	2.204	582	103	59	—	—	132	15	20.472	7.825	2.608	2.849	33	
34	Щмитовская	15	21	35	1.352	2.958	3.232	3.516	34.898	12.267	12.987	2.374	—	—	—	—	—	—	47.885	14.641	3.788	4.101	34	
	Безъ означенія волостей	—	—	—	—	—	—	—	—	—	4.236	30	—	—	—	—	—	—	4.236	30	—	—		
	Итого	300	319	489	28.663	77.847	84.654	84.003	1.207.845	212.408	477.197	42.026	103	59	24.259	309	44.820	2.838	1.754.224	257.640	89.839	88.873		
	Мензелинскій уѣздъ																							
1	Абташевская	11	10	11	1.816	3.702	4.907	5.074	28.298	16.373	8	1	1.537	142	5.779	—	303	297	35.925	16.813	4.913	5.079	1	
2	Александро-Карамалинская	12	12	16	1.047	2.365	2.840	2.983	32.932	9.148	8.110	2.987	—	—	—	—	37	30	41.079	12.165	2.964	3.076	2	
3	Альметь-Муллинская	6	6	16	1.966	4.110	5.765	5.449	7.806	6.874	—	—	—	—	—	—	—	—	7.806	6.874	5.765	5.449	3	
4	Амикеевская	5	5	16	1.753	3.765	5.056	4.649	24.820	5.132	—	—	—	—	—	—	—	—	24.820	5.132	5.056	4.649	4	
5	Афонасовская	12	12	17	1.573	3.291	4.023	4.272	19.320	14.652	1.150	—	—	—	13.961	47	52	33	34.483	14.732	4.072	4.336	5	
6	Ахметевская	20	20	21	1.875	4.158	5.664	5.681	23.084	16.830	1.383	811	—	—	9.660	60	49	33	34.176	17.734	5.698	5.724	6	
7	Байсаровская	9	9	28	2.737	5.971	8.374	8.000	23.982	14.240	—	—	—	—	—	—	—	—	23.982	14.240	8.374	8.000	7	
8	Беткинская	11	11	17	1.868	4.123	5.105	5.564	28.688	16.069	—	—	—	—	3.296	—	—	83	32.083	16.152	5.132	5.585	8	
9	Бишинды-Останковская	10	10	11	716	1.837	2.017	2.149	4.101	3.088	13.566	5.262	—	—	—	—	610	610	18.277	8.960	2.152	2.223	9	
10	Богодаровская	12	12	14	832	1.915	2.320	2.658	10.447	7.524	4.222	2.039	509	302	681	81	—	—	15.859	9.946	2.333	2.666	10	
11	Болтаевская	13	13	15	693	1.510	1.808	1.778	9.653	6.949	10.061	5.907	197	197	333	333	—	—	20.244	13.386	1.825	1.797	11	
12	Ерсубайкинская	10	8	10	1.253	2.744	3.506	3.219	18.500	11.787	—	—	1.781	128	—	—	—	—	20.281	11.915	3.736	3.453	12	
13	Зайнская	19	19	19	1.900	4.058	5.629	5.831	31.580	13.822	14.351	1.396	1.564	79	—	—	—	—	47.864	15.615	5.644	5.847	13	
14	Ирехтинская	4	4	16	1.431	2.777	3.981	3.907	66.287	11.301	—	—	—	—	—	—	—	—	66.287	11.301	3.981	3.907	14	
15	Казанчинская	2	2	2	433	1.023	1.273	1.348	3.791	3.781	10.519	687	—	—	—	—	45	35	14.355	4.503	1.310	1.386	15	
16	Кузеевская	6	2	18	2.368	5.476	6.364	6.309	47.038	6.569	63	40	—	—	—	—	—	—	47.371	6.609	6.364	6.039	16	

Распределение земель

№№ по порядку.	НАИМЕНОВАНИЕ ВОЛОСТЕЙ.	ВЪ СОСТАВЪ ВОЛОСТЕЙ:									
		Ч и с л о:				Н а с е л е н и е:			К о л и ч е с т в о з е м л и (въ десятинахъ):		
		сельскихъ обществъ.	общинъ.	селе- ній.	дво- ровъ.	по ревизіи (мужск. пола).	по семейнымъ спискамъ.		во владѣніи крестьянскихъ обществъ.		
							мужск. пола.	женск. пола.	всей.	пахатной.	
17	Макарьевская	11	11	14	1.476	4.117	4.014	4.366	25.630	13.135	
18	Матвѣевская	16	20	20	732	1.677	2.103	2.320	9.037	6.771	
19	Мысовочелнинская	9	9	9	1.521	3.824	3.967	4.375	16.102	13.881	
20	Новоспасская	13	13	19	1.326	2.745	3.361	3.644	17.324	13.481	
21	Нуркеевская	5	5	20	2.830	6.296	7.424	7.356	16.170	9.444	
22	Понсевская	6	6	23	2.453	5.518	6.833	6.414	41.556	11.648	
23	Семіостровская	8	7	30	2.438	6.101	7.074	6.787	42.974	9.881	
24	Старокашировская	12	12	18	1.319	2.676	3.353	3.333	7.125	5.568	
25	Старомазинская	10	10	14	724	2.281	2.760	2.000	18.092	9.928	
26	Старомельбинская	12	12	15	1.415	3.337	3.569	3.769	23.611	13.381	
27	Сухаревская	12	12	18	1.327	3.035	3.592	3.819	17.955	10.337	
28	Токмакская	15	15	19	1.637	3.470	4.612	4.723	21.379	15.216	
29	Троицко-Юсупинская	8	11	14	1.209	2.223	3.277	3.570	14.624	11.921	
30	Шарыповская	4	2	21	1.528	4.428	4.956	4.499	27.968	19.720	
31	Шигаевская	15	15	15	1.287	2.778	3.717	3.634	9.941	8.461	
	Безъ означенія волостей	—	—	—	—	—	—	—	—	—	
	Итого	318	315	516	47.543	107.331	133.244	133.210	690.085	336.931	

населенія по волостямъ.

№№ по порядку.	ВЪ РАЙОНѢ ВОЛОСТЕЙ:								ВЪ ПРЕДѢЛАХЪ ВОЛОСТНОЙ ТЕРРИТОРИИ:				№№ по порядку.
	К о л и ч е с т в о з е м л и (въ десятинахъ):								К о л и ч е с т в о з е м л и (въ десятинахъ):		Н а с е л е н и е:		
	во владѣніи частныхъ лицъ.		удѣльной.		казенной.		остальной.		всей.	пахатной.	мужск. пола.	женск. пола.	
	всей.	пахатной.	всей.	пахатной.	всей.	пахатной.	всей.	пахатной.					
	1.203	209	—	—	8.941	6	—	—	35.774	13.350	4.035	4.397	17
	12.468	5.190	—	—	525	—	192	94	22.222	12.055	2.150	2.362	18
	1.442	439	3.983	679	—	—	133	123	21.660	15.125	4.010	4.415	19
	14.695	8.579	—	—	—	—	111	50	32.130	22.110	3.395	3.681	20
	—	—	—	—	—	—	99	33	16.269	9.477	7.424	7.356	21
	—	—	—	—	—	—	—	—	41.556	11.648	6.833	6.414	22
	—	—	—	—	—	—	1.309	—	44.283	9.882	7.074	6.787	23
	22.469	5.231	—	—	—	—	—	—	29.594	10.799	3.459	3.441	24
	4.677	2.163	—	—	5.186	—	6.613	6.253	34.568	18.345	2.798	2.014	25
	6.318	3.657	5.877	54	826	—	243	34	36.875	17.126	3.599	3.838	26
	9.186	3.067	—	—	43.807	356	33	33	70.981	13.813	3.652	3.880	27
	2.612	1.125	—	—	4.306	52	33	33	28.330	16.426	4.641	4.752	28
	14.976	4.420	—	—	—	—	129	113	29.729	16.454	3.406	3.662	29
	—	—	—	—	—	—	—	—	27.968	19.720	4.956	4.499	30
	6.587	1.807	—	—	—	—	95	89	16.623	10.359	3.862	3.748	31
	850	299	369	—	—	—	—	—	1.219	299	—	6	
	160.916	55.316	15.817	1.581	97.301	935	10.554	8.294	974.673	403.065	134.613	134.468	

СПИСОКЪ ВАЖНѢЙШИХЪ СЕЛЕНИИ.

I. УФИМСКІЙ УѢЗДЪ.

1. Вол. Архангельская.

1. *Архангельское* (Белегесъ, Иглино), с. б. вл., при рч. Белегесъ, дв. 133, ж. 792; в. првл. (у. г. 37 в.); ц. пр., блн., шк., кирп. з., лвк., п. дв., баз. по вторник.
2. *Касимово* (Никольское, Гриневичевка), с. б. вл., при рчч. Макшѣ и Тяушѣ, дв. 25, ж. 124; ц. пр.
3. *Кубова - Башкирская*, д. б. г., при рч. Белегесъ, дв. 115, ж. 690; мчт., шк., лвк.
4. *Кубова - Чувашская*, д. б. г., при рч. Лобовкѣ, дв. 125, ж. 741; 2 лвк.
5. *Минадзишарова* (Миньярова, Адзитарова), д. б. г., при рч. Лобовкѣ, дв. 80, ж. 461; мчт., шк.
6. *Новотроицкій*, поч. б. г., при рч. Лобовкѣ, дв. 67, ж. 335; 2 лвк.
7. *Отрада* (Тимофьевка, Пекарская, Базилевка), д. б. вл., при озз. Кругломъ и Заливномъ, дв. 85, ж. 593.
8. *Сартъ-Лобова*, д. б. г., при рч. Лобовкѣ, дв. 36, ж. 216; мчт., шк.
9. *Тавтоменева*, д. б. г., при рч. Лобовкѣ, дв. 55, ж. 258; мчт.
10. *Уфтьева* (Уктеева), д. б. г., при оз. Безъимянномъ, дв. 112, ж. 484; мчт., шк.

2. Вол. Бакаевская.

11. *Бакаева* (Мавмотова), д. б. г., при рч. Чермасанѣ; дв. 219, ж. 1.001; в. првл. (у. г. 70 в.); мчт., шк., баз. по понедѣльн.
12. *Байталлы*, д. б. г., при рч. Байталѣ, дв. 104, ж. 518; мчт., лвк.
13. *Бейкеева*, д. б. г., при рч. Письмянкѣ, дв. 59, ж. 305; мчт.
14. *Верхне-Сеитова* (Акъятытовъ), д. б. г., при рч. Чермасанѣ, дв. 82, ж. 616; мчт., шк.
15. *Дюсметова*, д. б. г., при рч. Кармалѣ, дв. 54, ж. 316; мчт., шк.
16. *Баратаки*, д. б. г., при рч. Каранѣ, дв. 178, ж. 1.060; мчт., шк.
17. *Кунаева*, д. б. г., при рч. Старшейкѣ, дв. 50, ж. 416; мчт.
18. *Нижне-Сеитова*, д. б. г., при рч. Чермасанѣ, дв. 91, ж. 567; мчт.
19. *Размекеева* (Урасмекеева, Рысмекеева), д. б. г., при рч. Чермасанѣ, дв. 125, ж. 710; мчт.
20. *Сынташева*, д. б. г., при рч. Сынташѣ, дв. 69, ж. 374; мчт., шк.
21. *Такмаклы* (Хаймурзина, Письмякъ, Мусина), д. б. г., при рч. Карака, дв. 336, ж. 1.838; 2 мчт., баз. по четверг.
22. *Улы-Аремы*, д. б. г., при рч. Чермасанѣ, дв. 44, ж. 302; мчт.
23. *Шарлыкѣва*, л. б. г., при рч. Шарлыкѣ, дв. 123, ж. 739; мчт., шк.

24. *Юмуранова*, д. б. г., при рч. Чермасанѣ, дв. 74, ж. 317; мчт.

25. *Янышева*, д. б. г., при рч. Кармасанѣ, дв. 224, ж. 1.200; 2 мчт., шк.

3. Вол. Благовѣщенская.

26. *Благовѣщенское* (Потѣхинскій з.), с. б. вл., при рч. Потѣхѣ и р. Бѣлой, дв. 160, ж. 1.082; 4-го ст. вв., в. првл. (у. г. 55 в.); ц. пр., старообрядч. млтв. д., семинар., шк., механич. з., мѣдно-плав. з., лвкн., баз. по суббот., ярм. съ 14-го по 22-е декабря.
27. *Дмитрѣевская Слобода* (Резановка), д. б. вл., при р. Бѣлой, дв. 172, ж. 1.139; ч.
28. *Николаевка-Слобода* (Семеновка), с. б. вл., при рч. Семеновкѣ, дв. 227, ж. 1.396; ц. пр.

4. Вол. Богородская.

29. *Богородское*, с. б. вл., при р. Уфѣ и озз. Двойномъ и Заливномъ, дв. 93, ж. 491; в. првл. (у. г. 18 в.); ц. пр., шк., лвк., трж. 7-го и 8-го юля. Въ 14 в.—винок. з. Въ 18 в.—2 лвк. Въ 25 в.—поташи. з. Въ 30 в.—поташи. з.
30. *Вотикеева* (Вотякеева), д. б. вл., при рч. Вотикеевкѣ, дв. 110, ж. 994; лвк.
31. *Максимовка*, д. б. вл., при озз. Подборномъ, дв. 80, ж. 512.
32. *Турбаслина Старая*, д. б. г., при рч. Шугуровкѣ, дв. 87, ж. 524; мчт., шк.

5. Вол. Булекей-Жудейская.

33. *Новая Булева*, д. б. г., при озз. Улукулѣ и Сольминей, дв. 222, ж. 1.167; в. првл. (у. г. 65 в.); 2 мчт., 2 шк., 2 лвк. Въ 24 в.—кирпичн. з. Въ 55 в.—лвк. Въ 60 в.—лвк.
34. *Баймилдина*, д. б. г., при озз. Улукулѣ и Козымбашѣ, дв. 120, ж. 668; мчт., з. пчт. ст.
35. *Исаева*, д. б. г., при рч. Яналѣ, дв. 82, ж. 451; мчт., шк.
36. *Красный-Яръ* (Красная Горка), д. б. г., при р. Уфѣ, дв. 237, ж. 1.258; 2 мчт., 12 лвк., баз. по вторникамъ.
37. *Никольскій Починокъ*, д. б. г., при рч. Салдыбашѣ, дв. 80, ж. 584; ч., 3 лвк.
38. *Нимислярова*, д. б. г., при озз. Мечетькулѣ, Булекей, Улукулѣ 2-мъ, дв. 185, ж. 1.060; мчт., 15 лвк.
39. *Старая Мечетлина* (Старая Кулева), д. б. г., при рч. Яналѣ, дв. 153, ж. 889; 2 мчт., шк., лвк.
40. *Тинькишева*, д. б. г., при озз. Улуткулѣ, Мезатькулѣ, Сейфукулѣ и Тукайкулѣ, дв. 106, ж. 630; мчт.
41. *Укарлино*, д. б. г., при оз. Карганѣ, дв. 74, ж. 386; мчт.
42. *Шиды Башкирскіе*, д. б. г., при рч. Шидѣ; дв. 76, ж. 432; мчт., шк.

6. Вол. Воскресенская.

43. *Воскресенское* (Булгаково), с. б. вл., при рч. Уршакѣ, дв. 101,

- ж. 449; н. првл. (у. г. 26 в.); ц. пр., шк., 2 лвк. Въ 3 в.—лвк.
44. *Андреевка* (Федоровка, Новый Енгальшт), д. б. г., при рч. Узелъ, дв. 94, ж. 585.
45. *Бекетова*, д. б. вл., при рч. Узенъ, дв. 184, ж. 943; лвк.
46. *Кабакова*, д. б. г., при оз. Капкакыкулъ и р. Бѣлой, дв. 101, ж. 535; мчт., шк., 2 лвк.
47. *Камышлы* (Алмантаева), д. б. г., при рч. Б. Уршагъ, дв. 29, ж. 149; пчт. ст., лвк.
48. *Кіишки Старыя*, д. б. г., при оз. Кіишкикулъ и рч. Кіишкѣ, дв. 130, ж. 829; мчт., шк.
49. *Подлубово* (Балашева), с. б. вл., при рч. Узенъ, дв. 210, ж. 969; ц. пр., шк., пчт. ст., 2 лвк.
50. *Салъзетутова*, д. б. г., при оз. Суркулъ, дв. 26, ж. 130; мчт., шк.
51. *Сухонькино* (Алмантаево), с. б. г., при рч. Уштейлъ, дв. 127, ж. 717; ц. пр., шк., лвк.
52. *Тимкина Верхняя*, д. б. г., при рч. Уштейлъ, дв. 56, ж. 326; мчт., шк.
53. *Тимкина Нижняя*, д. б. г., при рч. Уштейлъ, дв. 66, ж. 401; мчт., шк.
- 7. Вол. Дмитріевская.**
54. *Дмитріевка* (Брюхово), с. б. вл., при рч. Васильевкѣ, дв. 100, ж. 495; в. првл. (у. г. 15 в.); ц. пр., шк.
55. *Алексѣево*, д. б. г., при оз. Сосновомъ, дв. 88, ж. 503; лвк.
56. *Красный Яр*, с. б. уд., при р. Бѣлой, дв. 237, ж. 1.413. ц. пр., шк., 2 лвк.
57. *Лавочное* (Гиршъ, Введенское), с. б. вл., при р. Бѣлой, дв. 45, ж. 280; ц. пр., шк.
58. *Подымова* (Тиманова), д. б. вл., при оз. Овчинниковомъ, дв. 22, ж. 102; 2 лвк., пчт. ст.
59. *Сухарева*, д. б. вл., при рч. Сикіязкѣ, дв. 65, ж. 449; лвк.
60. *Сухарева* (Потаскуева), д. б. уд., при рч. Сикіязкѣ; дв. 100, ж. 818.
- 8. Вол. Дуванейская.**
61. *Дувани Государственные*, с. б. уд., при р. Бѣлой и рч. Дуванейкѣ, дв. 353, ж. 1.976; в. првл. (у. г. 75 в.); ц. пр., шк., 2 лвк., трж.: 9-го мая, 20-го іюля, 6-го декабря. Въ 7 в.—ц. пр. Въ 9 в.—ц. пр. Въ 10 в.—ц. пр., ч., 3 лвк.
62. *Богородское* (Сергѣевка), с. б. вл., при кл. безымян. дв. 104, ж. 726; ц. пр., шк., 3 лвк., баз.
63. *Зуева*, д. б. уд., при рч. Зуевкѣ, дв. 125, ж. 701; ч., 2 трж.
64. *Калинкины*, с. б. уд., при р. Бѣлой, дв. 207, ж. 1.189; ц. пр., шк., 3 лвк., 2 ярм.: 29-го іюня и 26-го октября.
65. *Крѣши*, д. б. уд., при р. Бѣлой, дв. 105, ж. 670.
66. *Монастырскіе Дувани* (Спасское), с. б. г., при р. Бѣлой, дв. 76, ж. 412; ц. пр., пчт. ст., шк., 37 лвк., трж. во 2-ю пятницу по Пасхѣ.
67. *Сориха*, с. б. уд., при рч. Ольховкѣ, дв. 193, ж. 1.157; ц. пр., 2 трж.
68. *Узеева Ситарял*, д. б. г., при рч. Тгулинкѣ, дв. 52, ж. 389; мчт., шк.
- 9. Вол. Емашевская.**
69. *Емашевское* (Сашаниха), с. б. уд., при р. Бирѣ, дв. 164, ж. 991; в. првл. (у. г. 90 в.); ц. пр., шк., лвк., трж. Въ 15 в.—поташи. з.
70. *Бабаева*, д. б. г., при р. Бирѣ, дв. 116, ж. 745; мчт., шк.
71. *Байбакова*, д. б. уд., при кл. Каменномъ, дв. 53, ж. 390; мчт., лвк.
72. *Байбакова*, д. б. г., при р. Бирѣ, дв. 76, ж. 466; ч., лвк., баз. по средамъ.
73. *Козина* (Юльина, Козиха), д. б. вл., при рч. Козихѣ, дв. 75, ж. 538; поташи. з.
74. *Субаева* (Сабаева), д. б. г., при рч. Міякѣ, дв. 126, ж. 781; мчт., шк.
75. *Сюмсева*, д. б. уд., при р. Бирѣ, дв. 75, ж. 467; ч.
76. *Урьяды*, д. б. г., при рч. Урьядинкѣ, дв. 163, ж. 983; мчт., шк.
77. *Янагушева*, д. б. г., при оз. Чуртапы, дв. 205, ж. 1.232; мчт., лвк., баз. по вторникамъ.
- 10. Вол. Иликская.**
78. *Иликъ*, с. зав. б. вл., при ррч. Сидельнѣ и Иликѣ, дв. 283, ж. 1.922; в. првл. (у. г. 192 в.); ц. пр., 3 лвк., ярм. съ 14-го по 21-ое ноября. Въ 1 в.—ц. пр., желѣз.-дѣлат. и чугуно-плав. з.
79. *Карашавлы*, д. б. г., при рч. Ширдалѣ, дв. 43, ж. 280; мчт., лвк.
80. *Малоязъ*, д. б. вл., при кл. Малоязѣ, дв. 104, ж. 705; мчт., шк.
81. *Мурашовка*, д. б. г., при рч. Устькандѣ, дв. 147, ж. 208; лвк.
82. *Нисимбашева*, д. б. г., при рч. Нисѣ, дв. 147, ж. 882; мчт., шк., 35 лвк., винн. склад., 2 ярм.: съ 12-го по 18-ое февраля и съ 3-го по 7-ое іюля.
83. *Шинишова*, д. б. г., при рч. Усть-Кандѣ, дв. 25, ж. 157; мчт.
84. *Юнусова*, д. б. г., при рч. Шуршидѣ и Усть-Кандѣ, дв. 46, ж. 276; мчт.
- 11. Вол. Казанская.**
85. *Шемьяка* (Казанское), с. б. г., при ррч. Шемьякѣ и Юновкѣ, дв. 195, ж. 1.105; в. првл. (у. г. 35 в.); ц. пр., шк., 25 лвк. Въ 25 в.—дѣсонныи. з.
86. *Авдонъ* (Евтюгино), с. б. вл., при рч. Курмышкѣ; дв. 37, ж. 228; ц. пр., шк., винок. з.
- 12. Вол. Караякуповская.**
87. *Караякупова*, д. б. г., при р. Демѣ, дв. 70, ж. 301; в. првл. (у. г. 40 в.); мчт., лвк. Въ 12 в.—мчт.
88. *Абраева* (Ибраева), д. б. г., при рч. Кизякѣ, дв. 91, ж. 701; мчт., шк.
89. *Арасланова*, д. б. г., при рч. Калмашѣ и Узѣ, дв. 182, ж. 981; мчт., шк.
90. *Арова*, д. б. г., при рч. Игенилѣ, дв. 95, ж. 519; мчт., шк.
91. *Вакіева*, д. б. г., при рч. Кизякѣ, дв. 153, ж. 911; мчт.
92. *Бирсюванбашъ*, д. б. г., при рч. Бирсюванѣ, дв. 128, ж. 600; 1-го ст. кв., мчт., баз. по воскресеньямъ.
93. *Ибраилова*, д. б. г., при рч. Кизякѣ, дв. 151, ж. 863; мчт.
94. *Кляшева*, д. б. г., при кл. Чиру, дв. 178, ж. 918; мчт., шк., баз. по вторник.
95. *Кучумова*, д. б. г., при р. Демѣ, дв. 25, ж. 107; мчт.
96. *Митряева*, д. б. г., при рч. Бирсюванѣ, дв. 70, ж. 372; мчт., шк.
97. *Мусина*, д. б. г., при рч. Кизякѣ, дв. 203, ж. 1.330; 2 мчт., шк.
98. *Сайраилова* (Сарянкина), д. б. г., при рч. Бирсюванѣ, дв. 102, ж. 490; мчт.
99. *Салихова*, д. б. г., при рч. Узѣ, дв. 185, ж. 1.128; 2 мчт., бльи., шк., пчт. ст., баз. по вторн.
100. *Сартъ-Хасанова* (Изькашева), д. б. г., при рч. Калмашѣ, дв. 36, ж. 207; мчт.

101. *Упнина*, д. б. г., при кл. Кыротау, дв. 56, ж. 302; мчт.
 102. *Уразбахтина*, д. б. г., при рч. Узь, дв. 115, ж. 698; мчт., шк., пчт. ст.
 103. *Хозяново-Нижнее*, д. б. г., при р. Демь, дв. 39, ж. 160; мчт.

13. Вол. Кармаскальская.

104. *Кармаскалы*, д. б. г., при рчч. Кармаскаль и Курламай и оз. Бьломь, дв. 349, ж. 1.967; в. првл. (у. г. 47 в.); 3 мчт., 3 шк., 15 лvk., баз. по четвергам, ярм. съ 20-го ноября по 2-е декабря.
 105. *Акташева*, д. б. г., при р. Бьлой, дв. 131, ж. 767; мчт., шк.
 106. *Бишиякова*, д. б. г., при рч. Уштейль, дв. 245, ж. 1.528; 3 мчт., 3 шк., 10 лvk., баз. по четверг.
 107. *Бишсаул* (Бишвуль, Унгарова), д. б. г., при озз. Каирли, Кундузль и Арма, дв. 120, ж. 693; 2 мчт., 2 шк., 2 лvk.
 108. *Ибраимова*, д. б. г., при рч. Козьмль, дв. 52, ж. 303; мчт., шк.
 109. *Ильтуанова* (Алемгулова, Именлакулова), д. б. г., при кл. Еленьилъ, дв. 89, ж. 499; мчт., шк.
 110. *Кулушева* (Кунушева), д. б. г., при кл. Карагайзыла, дв. 61, ж. 305; мчт., шк.
 111. *Мусинова* (Казаколова), д. б. г., при р. Бьлой, дв. 32, ж. 223; мчт., шк.
 112. *Мусина* (Янбаева), д. б. г., при рч. Янбаь, дв. 49, ж. 319; мчт., шк.
 113. *Сакаева*, д. б. г., при оз. Якмыкулъ; дв. 96, ж. 500; мчт., шк.
 114. *Сартъ-Наурузова* (Сартъ-Мурузова), д. б. г., при р. Бьлой, дв. 104, ж. 590; мчт., шк.
 115. *Сартъ-Чишмы*, д. б. г., при р. Бьлой и рч. Сартъ-Чишмь, дв. 103, ж. 522; мчт., шк.
 116. *Улукулва*, д. б. г., при рч. Карламань и оз. Улукулъ, дв. 98, ж. 555; мчт., шк.
 117. *Ширева*, д. б. г., при р. Бьлой, дв. 98, ж. 612; мчт., шк., баз. по вторникамъ.

14. Вол. Катавская.

118. *Катав-Ивановскій заводъ* (Катай), с. зав. б. вл., при рч. Катавь, дв. 1.172, ж. 5.781; 5-го ст. кв., в. првл. (у. г. 212 в.); ц. пр., ч., 2 шк., лvk., желъз.-дълат. з., чугуи.-плав. з., баз. по понедьльн., 2 ярм.: съ 6-го по 13-ое января, и съ 8-го по 15-ое июля.
 119. *Карауловка*, д. б. вл., при рч. М. Симь, дв. 324, ж. 1.637; ч., лvk.

15. Вол. Нагаевская.

120. *Нагаевъ* (Пыпино, Карпово, Петропавловское), с. б. г., при рч. Аркъ; дв. 140, ж. 839; в. првл. (у. г. 12 в.); ц. пр.; трж. 29-го июня. Въ 15 в.—поташи. з. Въ 20 в.—шк., 7 лvk.
 121. *Акбердина*, д. б. г., при рч. Акбердъ, дв. 54, ж. 353; мчт., шк.
 122. *Бибиатина*, д. б. г., при рчч. Бибихтъ и Юрмашь; лv. 44, ж. 269; шк., лvk.
 123. *Карамалы*, д. б. г., при рч. Карамалъ; дв. 94, ж. 598; мчт., шк., лvk.
 124. *Мончазы* (Лопатино, Старая Охльбонина, Александрова, Дмитриевка), д. б. вл., при рч. Мончазь; дв. 102, ж. 592; лvk.
 125. *Новотроицкое* (Охлединино), с. б. вл., при р. Бьлой; дв. 94, ж. 492; ц. пр.; 2 лvk., баз. по пятницамъ.
 126. *Новый Юрмашь* (Ново-Васильевка), д. б. г., при рч. Юрмашь; дв. 66, ж. 89; мчт., шк., лvk.

127. *Юрмашь* (Юрмашскій починокъ), с. б. уд., при рч. Юрмашь, дв. 149, ж. 765; 3-го ст. кв., шк., ц. пр., 2 лvk., трж. въ день Св. Троицы.
 128. *Юрмашь Старый* (Васильева), д. б. г., при рч. Юрмашь; дв. 118, ж. 769; мчт., шк.

16. Вол. Надеждинская.

129. *Надеждино* (Черноязь), с. б. вл., при рч. Черноязь; дв. 136, ж. 872; в. првл. (у. г. 95 в.); ц. пр., шк. Въ 8 в.—поташи. з. Въ 40 в.—3 дегт. з.
 130. *Бедьего*, д. б. г., при р. Уфь и оз. Уфимкъ; дв. 110, ж. 624.
 131. *Бирючева Старая*, д. б. г., при р. Уфь и кл. Ясманьилъ; дв. 61, ж. 367; мчт., шк.
 132. *Биштенева* (Биштикеева), д. б. г., при оз. Биштенъ; дв. 148, ж. 839; мчт., шк.
 133. *Быковский Починокъ*, д. б. уд., при рч. Усь; дв. 98, ж. 651.
 134. *Иликова*, д. б. г., при рч. Илиь; дв. 131, ж. 839; мчт., шк.
 135. *Федоровка* (Князево), с. б. вл., при рч. Куявсакандъ; дв. 111, ж. 729; ц. пр., лvk.

17. Вол. Никольская.

136. *Никольское* (Романовка), с. б. вл., при рч. Теняришь; дв. 86, ж. 429; в. првл. (у. г. 60 в.); 2 ц. пр., шк., лvk., кирп. з.
 137. *Дурасова* (Блударево), д. б. вл., при р. Демь и заливь Старицы; дв. 54, ж. 316; лvk., баз. по воскр.
 138. *Николаевка Новая*, д. б. г., при рч. Кизьякъ; дв. 36, ж. 92; 5 лvk., баз. по четверг.
 139. *Петрлево* (Терегулова), д. б. г., при рч. Уршакъ; дв. 102, ж. 656; лvk.
 140. *Тепершова* (Тепаршева), д. б. г., при рч. Тепершь; дв. 152, ж. 982; мчт., шк., 10 лvk., баз. по понедьльн.
 141. *Чувалкинова*, д. б. г., при рч. Чувалкинъ; дв. 140, ж. 1.047; мчт., шк.

18. Вол. Новоселовская.

142. *Языково* (Новоселки, Михайлово, Архангельское), с. б. г., при рч. Кармасавь; дв. 80, ж. 495; в. првл. (у. г. 67 в.); ц. пр., шк., 3 лvk., баз. по четверг. Въ 7 в.—2 ц. пр. Въ 12 в.—ц. пр., шк.
 143. *Варваровка* (Письманка), с. б. вл., при оз. безым. и рч. Письманкъ; дв. 31, ж. 138; ц. пр.
 144. *Самарина* (Сводова), д. б. г., при рч. Карамалъ; дв. 87, ж. 501.

19. Вол. Осоргинская.

145. *Енгальшъ* (Янгальшь, Оедоровское, Александровка) с. б. г., при рч. Енгальшь; дв. 169, ж. 1.202; в. првл. (у. г. 25 в.); ц. пр., шк., 10 лvk., баз.
 146. *Березовка* (Рождественское, Николаевка), с. б. г., при рч. Чесноковъ; дв. 30, ж. 202; ц. пр., ч., баз. по субботамаъ.
 147. *Борискина* (Сабырова), д. б. г., при рч. Уршакъ; дв. 42, ж. 249; мчт., шк.
 148. *Вознесенское* (Чесноковка), с. б. г., при рч. Бирсюванъ и р. Бьлой; дв. 165, ж. 756; ц. пр., шк., 2 лvk., баз. по воскр., ярм. въ день Вознесеня.
 149. *Буровское* (Нижегородка), с. б. вл., при р. Демь; дв. 77, ж. 460; 39 кожев. з., 4 сырмятн. з., клеварн. з.

20. Вол. Петропавловская.

150. *Петропавловское* (Голодаево), с. б. вл., при кл. Токмекъ; дв. 129, ж. 908; в. првл. (у. г. 40 в.); ц. пр., шк.

151. *Ахлыстина*, д. б. г., при рч. Ахлыстингф, дв. 98, ж. 903; ч.
152. *Гуровка* (Усердино), д. б. уд., при клл. Бляичашъ и безъимьян.; дв. 167, ж. 1.352; ч.
153. *Пельмурзина*, д. б. г., при рч. Камышинкф; дв. 147, ж. 1.286; мчт., шк.
154. *Камышинка*, д. б. г., при рч. Камышинкф; дв. 157, ж. 1.010; мчт., шк.
155. *Кувыкова*, д. б. уд., при рч. Кармасанф; дв. 133, ж. 878; ч.
156. *Бумлюкулева*, д. б. г., при оз. Кумлюкулф; дв. 72, ж. 674; мчт., шк.
157. *Мамякова*, д. б. г., при рчч. Кармасанф и Мишедф; дв. 115, ж. 1.047; мчт., шк.
158. *Медвѣдерова*, д. б. вл., при рч. Медвѣдеровкф; дв. 120, ж. 742; ч., лвк., пчт. ст.
159. *Первушина*, д. б. г., при оз. Черномъ; дв. 142, ж. 859; лвк.
- 21. Вол. Покровская.**
160. *Степановка* (Покровское, Александровка 1-я, Топорнино, Дмитриевка), с. б. г., при р. Бѣлой; дв. 65, ж. 837; (у. г. 65 в.); ц. пр., шк., 2 лвк., винок. з., поташн. з., баз. еженедѣльно.
161. *Александровка 2-я*, д. б. вл., при р. Бѣлой; дв. 39, ж. 192; 2 лвк.
162. *Алмешева*, д. б. г., при оз. Грязномъ; дв. 272, ж. 1.399; 2 мчт., шк., лвк.
163. *Гурьмуреева* (Гришкина), д. б. г., при р. Мишедф; дв. 63, ж. 351; мчт., шк.
164. *Калтаева*, д. б. г., при рч. Мишедф; дв. 260, ж. 1.286; мчт., шк., лвк.
165. *Биренева*, д. б. уд., при оз. Кавлы и рч. Кареналф; дв. 101, ж. 693.
166. *Кудушлыбашъ*, д. б. г., при клл. Караялгф и рч. Кудушлф; дв. 67, ж. 343; мчт., шк.
167. *Курмашева*, д. б. г., при рч. Кудушлф; дв. 160, ж. 997; мчт., шк.
168. *Тарабердина*, д. б. уд., при рч. Тарабердинкф; дв. 127, ж. 793; ч., лвк.
169. *Якупова*, д. б. г., при рч. Алдагушф; дв. 41, ж. 236; мчт.
- 22. Вол. Сафоровская.**
170. *Сафарова*, д. б. г., при рч. Карамалф; дв. 340, ж. 1.938; в. првл. (у. г. 40 в.); 3 мчт., 3 шк., этапн. д., баз. по субботамъ, арм. 25-го ноября.
171. *Аминова*, д. б. г., при рч. Узф; дв. 175, ж. 987; мчт., шк.
172. *Балышы*, д. б. г., при рч. Балышлф; дв. 133, ж. 864; 2 мчт.
173. *Еремеева*, д. б. г., при рчч. Калмашф и Ислакф; дв. 74, ж. 427; мчт., шк.
174. *Ильясова* (Тернуханова), д. б. г., при рч. Ислакф; дв. 35, ж. 506; мчт.
175. *Калмашева*, д. б. г., при рч. Калмашф; дв. 220, ж. 1.330; 2 мчт., шк.
176. *Башкаланы*, д. б. г., при рч. Узф; дв. 202, ж. 1.216; мчт., шк., пчт. ст., лвк., баз. по средамъ.
177. *Муталынови* (Усманова), д. б. г., при рч. Балышлф; дв. 53, ж. 340; мчт., шк.
178. *Новая*, д. б. г., при рч. Узф; дв. 201, ж. 1.075; мчт.
179. *Перменская*, д. б. г., при рч. Узф; дв. 45, ж. 329; мчт.
180. *Сарайлы* (Муталынова); д. б. г., при рч. Балышлф; дв. 112, ж. 640; мчт., шк.
181. *Терма Верхняя и Средняя* (Мещерякская), д. б. г., при рч. Шелакф; дв. 140, ж. 811; 2 мчт.
182. *Терма Нижняя* (Сафарова, Ильясова, Тукрапова), д. б. г., при рчч. Узф и Ислакф; дв. 47, ж. 472; 2 мчт., шк.
183. *Удрекбашева*, д. б. г., при рч. Удрекф, дв. 202, ж. 1.405; 2 мчт., шк.
184. *Чишма*, д. б. г., при рч. Чишмф; дв. 135, ж. 642; мчт., шк.
- 23. Вол. Симская.**
185. *Симскій заводъ*, с. зав. б. вл., при рч. Симф; дв. 522, ж. 3.018; в. првл. (у. г. 150 в.); ц. пр., ч., бльн., 2 шк., чугуналит. з., желѣз.-дѣлат. з., сыроматн. з., кирпичн. з., кирпич. ф., цемент. ф., лвк., баз. по пятниц., 2 арм.: 19-го февр. и 15-го октября.
186. *Бялка*, д. б. вл., при рч. Бянкф; дв. 140, ж. 806; лвк.
187. *Еральское*, с. б. вл., при рч. Ералкф; дв. 373, ж. 2.134; ц. пр., лвк., 2 арм.: 11-го янв. и 8-го ноября.
188. *Мальярскій заводъ*, с. зав. б. вл., при рч. Миньярф, дв. 440, ж. 2.622; ц. пр., бльн., 2 шк., лвк., кирпич. ф., цементн. ф., 2 желѣз.-дѣл. з., кирпичн. з., лѣсопилен. з.
- 24. Вол. Урмань-Кудейская.**
189. *Лемезы Нижние*, д. б. г., при рч. Лемезф, дв. 120, ж. 638; в. првл. (у. г. 85 в.); мчт., шк., 4 лвк.
190. *Казяк-Кутушева* (Кизиякф), д. б. г., при рч. Симф; дв. 33, ж. 177; мчт., лвк.
191. *Казяк-Туюшева* (Кизиякф), д. б. г., при рч. Симф, дв. 38, ж. 213; мчт.
192. *Лемезы Верхние*, д. б. г., при рч. Лемезф; дв. 32, ж. 214; мчт., лвк.
193. *Теплый Ключъ*, выс. б. г., при рч. Теплый Ключъ; дв. 5, ж. 26; земск. пчт. ст.
194. *Тилеева*, д. б. г., при рчч. Башф и Симф, дв. 62, ж. 319; мчт., 3 лвк., прст. на рч. Симф.
- 25. Вол. Усть-Батавская.**
195. *Усть-Катавскій заводъ*, с. зав. б. вл., при рчч. Катавф и Юрюзанф; дв. 692, ж. 3.792; в. првл. (у. г. 187 в.); ц. пр., ч., бльн., 2 шк., 7 лвк., желѣз.-дѣлат. з., баз. по понедѣльн., 2 арм.
196. *Аратская* (Новая Аратская), д. б. вл., при рч. Емазф; дв. 137, ж. 781; лвк.
197. *Ахъ-ина* (Яхія), д. б. г., при рч. Бердышф; дв. 79, ж. 396; 2 мчт.
198. *Исимбаева* (Мусабайкина), д. б. г., при рч. Бердышф; дв. 41, ж. 222; мчт.
199. *Миндашева* (Дуванъ), д. б. г., при рч. Бердышф; дв. 52, ж. 280; мчт.
200. *Орловка*, д. б. вл., при рч. Катавф; дв. 129, ж. 774.
201. *Серіевка* (Ягоны, Балаковка), д. б. вл., при рч. Симф; дв. 226, ж. 1.305; ч., лвк.
- 26. Вол. Шарыповская.**
202. *Шарыпова* (Каришъ), д. б. г., при рч. Кармасанф; дв. 108, ж. 736; в. првл. (у. г. 37 в.); мчт., шк., лвк.
203. *Асанова*, д. б. г., при рч. Кармасанф; дв. 90, ж. 603; мчт., шк., 2 лвк.
204. *Батказы*, д. б. г., при рч. Башказф; дв. 73, ж. 439; мчт., шк.
205. *Восука* (Акбашева), д. б. вл., при рч. Кайрякф; дв. 24, ж. 160; 2-го ст. кв.; баз. по пятниц.
206. *Гумерова*, д. б. г., при рч. Кармасанф; дв. 153, ж. 863; мчт., шк., лвк.

207. *Казармы*, д. б. г., при рч. Карявѣ; дв. 165, ж. 923; 2 мчт., шк.
 208. *Нурлина*, д. б. г., при рч. Замѣѣ; дв. 163, ж. 964; мчт., лвк.
 209. *Средне-Албашево*, д. б. г., при рч. Карявѣ; дв. 71, ж. 406; 2 мчт., шк.

210. *Сулшанова*, д. б. г., при рчч. Туказѣ и Кармасанѣ; дв. 94, ж. 583; мчт., 2 шк., лвк.
 211. *Угузева* (Быкова), д. б. г., при рч. Карявѣ; дв. 170, ж. 854; мчт., шк., лвк.

П. БЕЛЕБЕЙСКІЙ УѢЗДЪ.

27. Вол. Альшеевская.

212. *Альшеева*, д. б. г., при р. Демѣ; дв. 95, ж. 573; в. првл. (у. г. 65 в.); мчт., 2 шк. Въ 25 в.—п. дв.
 213. *Аврюзова Верхняя* (Аврюзъ-башѣ), с. б. г., при рч. Аврюзѣ; дв. 107, ж. 736; мчт., шк.
 214. *Аврюзова Нижняя*, с. б. г., при рч. Багралы; дв. 135, ж. 924; мчт., шк., 20 лвк., баз. по суббот.
 215. *Аюханова*, д. б. г., при рч. Аркалычканѣ; дв. 112, ж. 623; мчт., шк.
 216. *Дюртоли*, д. б. г., при р. Демѣ; дв. 67, ж. 378; мчт., шк.
 217. *Ибраева*, д. б. г., при р. Демѣ; дв. 58, ж. 333; мчт., шк.
 218. *Кармышсва*, д. б. г., при р. Демѣ; дв. 88, ж. 460; мчт.
 219. *Биччакъ-Аскаророва*, д. б. г., при р. Демѣ; дв. 139, ж. 825; мчт.
 220. *Бузияхметова*, д. б. г., при рч. Тулекѣ; дв. 26, ж. 140; мчт., шк.
 221. *Нияметуллидина* (Малашева), при рч. Тоикъ-илгѣ; дв. 302, ж. 1.636; 2 мчт., 2 шк.
 222. *Саяншова* (Кайнова), д. б. г., при р. Демѣ; дв. 88, ж. 418; мчт., шк.
 223. *Сараева*, д. б. г., при рч. Курсакѣ; дв. 96, ж. 703; мчт., шк.
 224. *Слакъ*, д. б. г., при рчч. Слакѣ и Курсакѣ; дв. 445, ж. 2.806; 4 мчт., 3 шк.
 225. *Ташлы*, д. б. г., при рч. Ташлинкѣ; дв. 66, ж. 372; мчт., шк.
 226. *Токтаръ-Абдряшитова 1-я*, д. б. г., при рч. Тау-илгѣ; дв. 70, ж. 385; мчт., шк.
 227. *Трунташова* (Турантаисы, Мосеева), д. б. г., при рчч. Нуренеѣ и Трунташѣ; дв. 326, ж. 2.050; 2 мчт., 2 шк., 22 лвк., баз. по четверг.
 228. *Чураева*, д. б. г., при р. Демѣ; дв. 62, ж. 332; мчт.
 229. *Чуракаева* (Нуреева), д. б. г., при рч. Курсакѣ; дв. 71, ж. 326; мчт.
 230. *Чуюнчина*, д. б. г., при рч. Чуюнчѣ; дв. 343, ж. 1.986; 3 мчт., 3 шк., 20 лвк., баз. по пятниц.

28. Вол. Бакалинская.

231. *Бакалы*, с. б. г., при рчч. Сюни и Идяшѣ; дв. 201, ж. 808; в. првл. (у. г. 132 в.); ц. пр., 2 шк., лвк., баз. по воскр., арм. 2-го февр. Въ 12 в.—поташн. и винок. зз. Въ 15 в.—дегт. з.
 232. *Азмеева*, д. б. г., при рч. Угячѣ; дв. 142, ж. 775.
 233. *Азманова*, д. б. г., при рч. Идяшѣ; дв. 101, ж. 655.
 234. *Балыклы*, д. б. г., при рч. Сюни; дв. 135, ж. 889; мчт., шк.
 235. *Григорьевскій* (Вятскій), выс. б. г., при рч. Чумялѣ; дв. 23, ж. 98; дегт. з.
 236. *Діашево*, с. б. г., при рч. Кузембетѣ; дв. 117, ж. 743; ц. пр., 2 шк.

237. *Килеево*, с. б. г., при рч. Аурзѣ; дв. 193, ж. 1.133; ц. пр.
 238. *Костеева*, д. б. уд., при рч. Шарашлѣ; дв. 151, ж. 922; 6 кожев. з.
 239. *Маты Старые*, д. б. г., при рч. Матѣ; дв. 130, ж. 1.040.
 240. *Мустафина*, д. б. г., при рчч. Сакатѣ и Кумырчѣ; дв. 131, ж. 764; мчт., шк.
 241. *Наратъ-Илиа*, д. б. г., при рч. Наратъ-илгѣ; дв. 57, ж. 344; мчт., шк.
 242. *Умирова*, д. б. г., при рч. Умировкѣ; дв. 138, ж. 966.
 243. *Урманова Старая*, д. б. г., при рч. Камышлинкѣ; дв. 22, ж. 167; мчт.
 244. *Ширашлы*, д. б. г., при рч. Ширашлѣ; дв. 182, ж. 1.142.

29. Вол. Богадинская.

245. *Богады*, д. б. г., при рч. Кидашѣ; дв. 151, ж. 907; в. првл. (у. г. 67 в.); мчт., шк., пчт. ст. Въ 3 в.—мчт. шк. Въ 5 в.—3 мчт., 2 шк., баз., лвк., кожев. з.
 246. *Актова* (Акъ-тау), д. б. г., при рчч. Уразѣ и Куязѣ; дв. 180, ж. 985; мчт.
 247. *Арасланова*, д. б. г., при рч. Кидашѣ; дв. 189, ж. 935; 2 мчт., шк.
 248. *Байрашова*, д. б. г., при рч. Куязѣ; дв. 62, ж. 380; мчт.
 249. *Бикметова*, д. б. г., при рч. Нугушѣ; дв. 129, ж. 758; мчт., шк.
 250. *Бишкуразова*, д. б. г., при рч. Нугушѣ; дв. 233, ж. 1.308; мчт., шк.
 251. *Буздикъ*, д. б. г., при рч. Кидашѣ; дв. 150, ж. 690; 2 мчт., 2 шк., лвк., баз. по вторник., арм. 6-го декабря.
 252. *Букай-Булатова*, д. б. г., при рч. Нугушѣ; дв. 98, ж. 515; мчт.
 253. *Ермунчина* (Ярмунчи), д. б. г., при рч. Нугушѣ; дв. 99, ж. 556; мчт., шк.
 254. *Ишметова* (Ишметева), д. б. г., при рч. Куязѣ; дв. 17; ж. 103; мчт.
 255. *Каранова*, д. б. г., при рч. Куязѣ; дв. 117, ж. 718; мчт., шк., баз. по четвергамъ.
 256. *Кыскаила*, д. б. г., при рч. Кыскаилгѣ; дв. 100, ж. 509; мчт., шк.
 257. *Ново-Амирова* (Шартамакъ), д. б. г., при рч. Куязѣ; дв. 74; ж. 454; мчт., шк.
 258. *Новал-Каргала*, д. б. г., при рч. Каргалѣ; дв. 42, ж. 203; 3 мчт., шк.
 259. *Нугуш-Токтагулова* (Нугушева), д. б. г., при рч. Нугушѣ; дв. 225, ж. 1.187; 3 мчт., шк.
 260. *Сабанова*, д. б. г., при рч. Рюзѣ; дв. 62, ж. 360; мчт., шк.
 261. *Санимилымбешева*, д. б. г., при рч. Куязѣ; дв. 111, ж. 620; мчт., шк., пчт. ст.
 262. *Уразайбашева*, д. б. г., при рч. Уразайбашѣ; дв. 237, ж. 1.337; мчт., шк.
 263. *Уранова* (Багряшѣ), д. б. г., при рч. Куязѣ; дв. 115, ж. 628; мчт., шк.

264. *Устюбы*, д. б. г., при рч. Кидашъ; дв. 171, ж. 1.015; 2 мчт., шк.

265. *Шланлыкулева*, д. б. г., при рч. Кидашъ; дв. 218, ж. 1.125; 3 мчт., шк., лвк.

30. Вол. Васильевская.

266. *Бижбулякъ*, с. б. г., при рч. Каныхъ-менеузъ; дв. 160, ж. 785; в. првл. (у. г. 50 в.); ц. пр., 2 шк.

267. *Васильевка* (Базлыкъ), д. б. г., при рч. Базлыкъ; дв. 146, ж. 876.

268. *Бажика* (Седякъ), с. б. г., при рчч. Каменкѣ и Седякѣ; дв. 186, ж. 940; ц. пр., 2 шк., лвк., 4 салот. з.

269. *Матвеевка* (Елбулакъ, Юлбулакъ), д. б. г., при рч. Елбулакъ; дв. 105, ж. 580.

270. *Михайловка* (Шканская), д. б. вл., при кл. безъям.; дв. 95, ж. 819.

271. *Седякъ-Башъ* (Яковлева), д. б. вл., при рч. Седякъ; дв. 104, ж. 522.

272. *Седякъ Новый* (Васильевка, Зирикла), д. б. г., при рч. Зириклѣ; дв. 81, ж. 523.

273. *Чюдаево* (Троицкое), с. б. вл., при р. Икѣ и рч. Карамалкѣ; дв. 13, ж. 125; ц. пр., шк., баз. по средамъ.

31. Вол. Верхне-Бишиндинская.

274. *Бишинды Верхне*, д. б. г., при рч. Бишиндѣ; дв. 114, ж. 765; в. првл. (у. г. 53 в.); 2 мчт.

275. *Бишинды Нижне*, д. б. г., при рч. Бишиндѣ; дв. 117, ж. 708; мчт.

276. *Зайтова*, д. б. г., при рч. Зайтовой; дв. 169, ж. 883; мчт., шк., лвк.

277. *Карамалы-Тамакъ* (Темпирова), д. б. г., при рч. Тамалы; дв. 27, ж. 165; маг. млтв. д.

278. *Карамалы* (Валитова), д. б. г., при рч. Карамалѣ; дв. 115, ж. 772; мчт.

279. *Каранъ-Бишинды*, д. б. г., при рч. Каранъ-Бишиндѣ; дв. 40, ж. 268; маг. млтв. д.

280. *Кындыкъ-Тамакъ*, д. б. г., при рчч. Кандыкѣ и Усенѣ; дв. 79, ж. 582; мчт.

281. *Москова* (Таубашъ), д. б. г., при р. Икѣ; дв. 23, ж. 119; мчт., шк., п. дв.

282. *Муллина*, д. б. г., при р. Икѣ; дв. 142, ж. 874; мчт.

283. *Нарышева*, д. б. г., при рч. Нарышѣ; дв. 63, ж. 327; мчт.

284. *Таймазина* (Тунмазы), д. б. г., при рч. Таймазѣ; дв. 91, ж. 474; мчт., шк.

285. *Трукмеева*, д. б. г., при р. Икѣ; дв. 85, ж. 523; мчт.

286. *Уязы-Тамакъ*, д. б. г., при рч. Уязы и р. Икѣ; дв. 119, ж. 728; мчт.

32. Вол. Верхне-Троицкая.

287. *Верхне-Троицкій заводъ*, с. б. вл., при рч. Кидашѣ; дв. 335, ж. 1.668; 2-го ст. кв.; в. првл. (у. г. 40 в.); 3 ц. пр., шк., 6 лвк., сукон. ф., баз. по воскр.

288. *Константиновка*, д. б. вл., при рч. Каранѣ; дв. 112, ж. 667.

289. *Нижне-Троицкій заводъ*, д. б. вл., при рч. Кидашѣ; дв. 225, ж. 1.174; 2 млтв. д., 2 лвк., суконн. ф.

290. *Николевка* (Большая Бенардаки), д. б. вл., при рч. Усенѣ; дв. 102, ж. 648.

33. Вол. Гайныямаковская.

291. *Гайныямакова*, д. б. г., при рч. Гайнѣ; дв. 227, ж. 1.185; в. првл. (у. г. 50 в.); 2 мчт., шк.

292. *Абишева*, д. б. г., при р. Демѣ; дв. 39, ж. 235; мчт.

293. *Балазина*, д. б. г., при р. Демѣ; дв. 81, ж. 478; мчт.

294. *Богданова*, д. б. г., при рч. Чирышѣ; дв. 82, ж. 421; мчт.

295. *Васильевка Новая* (Усакъ-Кичу), д. б. г., при рчч. Тумашъ-илгѣ и Менеузѣ; дв. 106, ж. 415; мчт., шк.

296. *Васильевка Старая*, д. б. г., при рч. Мендянѣ (Мянетмеи); дв. 54, ж. 299; мчт.

297. *Зейникулева*, д. б. г., при рч. Зейникулѣ; дв. 111, ж. 607; мчт.

298. *Ильчинулова*, д. б. г., при р. Демѣ; дв. 93, ж. 624; мчт.

299. *Кунакулова*, д. б. г., при рч. Бызыкѣ; дв. 111, ж. 606; мчт., шк.

300. *Кызыр-Менеузова* (Курганъ), д. б. г., при рч. Менеузѣ; дв. 183, ж. 955; мчт., шк.

301. *Мендянова*, д. б. г., при рч. Мендянѣ (Мянетмеи); дв. 144, ж. 800; мчт.

302. *Менеуз-Тамакова*, д. б. г., при рч. Менеузѣ; дв. 167, ж. 855; 1-го ст. кв.; 2 мчт., шк., 11 лвк., баз. по понедѣльн.

303. *Никифорова*, д. б. г., при рч. Карамалѣ; дв. 158, ж. 878; мчт., шк., 5 лвк., баз. по средамъ.

304. *Тамьян-Таймосова* (Чирышъ-Тамьянъ), д. б. г., при рч. Чирышѣ; дв. 100, ж. 552; мчт.

305. *Тевлеева* (Теветеева), д. б. г., при р. Демѣ; дв. 42, ж. 220; мчт.

306. *Урсаева*, д. б. г., при рч. Менеузѣ; дв. 63, ж. 300; мчт.

307. *Уричк-Башъ* (Карамалы, Емгурчи), д. б. г., при рч. Карамалѣ; дв. 229, ж. 1.450; мчт., шк., 7 лвк., баз. по суббот.

308. *Чибинны* (Чибени), д. б. г., при р. Демѣ; дв. 131, ж. 621; мчт.

34. Вол. Елизаветинская.

309. *Елизаветино* (Большой Марьянъ), с. б. вл., при рч. Б. Марьянѣ; дв. 88, ж. 549; в. првл. (у. г. 25 в.); ц. пр., шк. Въ 12 в.—мчт.

310. *Малый Марьянъ* (Александровка), д. б. вл., при рч. М. Марьянѣ; дв. 91, ж. 604.

311. *Смаилова*, д. б. г., при рч. Аръ-илгѣ; дв. 66, ж. 347; мчт.

35. Вол. Ермекѣвская.

312. *Ермекеева* (Бейкей), при рчч. Ря и Шарлямѣ; дв. 176, ж. 741; в. првл. (у. г. 32 в.); мчт., шк.

313. *Абдукаримова* (Печмень-ялга), д. б. г., при рч. Печмень-илгѣ; дв. 114, ж. 480; мчт., шк.

314. *Абдуллина*, д. б. г., при рч. Клы; дв. 70, ж. 330; мчт., шк.

315. *Азгалы-Карамала*, д. б. г., при р. Икѣ; дв. 77, ж. 365; мчт., шк.

316. *Атамкулева*, д. б. г., при ур. Тавашлы (Тавашка); дв. 30, ж. 141; маг. млтв. д., шк.

317. *Бикташева* (Мустафина), д. б. г., при р. Икѣ; дв. 101, ж. 424; мчт., шк.

318. *Исакаева* (Палаткина), д. б. г., при р. Икѣ; дв. 48, ж. 201; млтв. д.

319. *Исламбахтина*, д. б. г., при р. Икѣ; дв. 94, ж. 395; мчт., шк.

320. *Карашова*, д. б. г., при р. Икѣ; дв. 30, ж. 142; мчт.

321. *Кулаева* (Сынрянъ), д. б. г., при рч. Кулаевой и р. Икѣ; дв. 73, ж. 438; мчт., шк.

322. *Новая Тураева*, д. б. г., при рч. Талабулакѣ; дв. 33; ж. 138; мчт.

323. *Ря-Тамакова*, д. б. г., при рч. Ря; дв. 163, ж. 978; мчт., шк.

324. *Старо-Тураева*, д. б. г., при рч. Кидашѣ; дв. 197, ж. 923; 2 мчт., 2 шк., баз. по суббот., арм. 14-го ноября.

325. *Старые Сулли*, д. б. г., при рч. Сулли; дв. 109, ж. 654; мчт., шк.
 326. *Суерметова*, д. б. г., при оз. Суерметъ; дв. 43, ж. 258; маг. млтв. д., шк.
 327. *Тарказы* (Абдуллина), д. б. г., при р. Икѣ и рч. Тарказѣ; дв. 117, ж. 559; мчт., шк.
 328. *Усманъ-Ташлы*, д. б. г., при ррч. Смирсуганѣ и Ташлѣ; дв. 164, ж. 806; мчт., шк.
 329. *Шахова Новая*, д. б. г., при рч. Талабулакѣ; дв. 52, ж. 217; мчт.
 330. *Шахова Старая*, д. б. г., при рч. Кидашѣ; дв. 85, ж. 414; мчт., шк.
 331. *Якшиева* (Мусина), д. б. г., при рч. Якшиевкѣ; дв. 29, ж. 136; млтв. д., шк.

36. Вол. Зантовская.

332. *Зантова*, д. б. г., при рчч. Нарышѣ и Карашѣ; дв. 143, ж. 762; в. првл. (у. г. 90 в.); мчт., 2 шк.
 333. *Аблаева*, д. б. г., при рч. Икѣ и кл. Аккушѣ; дв. 40, ж. 212; мчт., шк.
 334. *Битки* (Бедина), д. б. г., при р. Икѣ; дв. 44, ж. 233; мчт., шк.
 335. *Бурсукова*, д. б. г., при рч. Бурсукѣ; дв. 81, ж. 452; мчт.
 336. *Зириклы*, д. б. г., при кл. Зириклѣ; дв. 150, ж. 858; мчт.
 337. *Кугарчинъ-Булякова*, д. б. г., при рч. Кугарчинбулякѣ; дв. 83; ж. 441; мчт.
 338. *Нижняя Ташлы*, д. б. г., при рч. Ташлинкѣ; дв. 62, ж. 350; мчт.
 339. *Сакатова* (Сакотъ), д. б. вл., при рч. Сюни; дв. 56, ж. 308; мчт.
 340. *Токмакъ-Карапова*, д. б. г., при рч. Усенѣ и кл. Каранѣ; дв. 23, ж. 121; мчт.
 341. *Устюмова*, д. б. вл., при рчч. Чукайкѣ и Сюнѣ; дв. 51, ж. 278; мчт.
 342. *Чеканъ-Тамакова*, д. б. г., при рч. Чеканъ-Тамакѣ; дв. 20, ж. 107; мчт.

37. Вол. Зильдяровская.

343. *Зильдярова* (Зильдерякова), д. б. г., при рчч. Зильдяркѣ и Уязѣ; дв. 151, ж. 832; в. првл. (у. г. 85 в.); 2 мчт., шк.
 344. *Абдряшитова* (Габдряшитова), д. б. г., при р. Демѣ; дв. 6, ж. 30; мчт., баз. еженедѣльно.
 345. *Азнаева*, д. б. г., при рч. Уязѣ; дв. 83, ж. 245; мчт., шк.
 346. *Аитова*, д. б. г., при р. Демѣ; дв. 135, ж. 712; 2 мчт., шк., баз. по средамъ.
 347. *Байтемирова*, д. б. г., при рч. Байтемиркѣ; дв. 55, ж. 288; мчт., шк.
 348. *Баязитова*, д. б. г., при рч. Сарбаѣ; дв. 120, ж. 646; мчт., шк.
 349. *Виккулова*, д. б. г., при р. Демѣ; дв. 39, ж. 208; мчт., шк.
 350. *Бузатова*, д. б. г., при рч. Бузатѣ; дв. 90, ж. 571; мчт., шк.
 351. *Дюсенева*, д. б. г., при рч. Сякмагушѣ; дв. 59, ж. 311; мчт., шк.
 352. *Елбулакъ-Тамакъ* (Малая Аитова), д. б. г., при рч. Елбулакѣ; дв. 81, ж. 427; мчт., шк.
 353. *Исламулова*, д. б. г., при рч. Уязѣ; дв. 43, ж. 246; мчт.
 354. *Ишлы-Новыя*, д. б. г., при рчч. Уязѣ, Селенкѣ и Курманаѣ; дв. 116, ж. 644; мчт., шк.
 355. *Канжасева*, д. б. г., при р. Демѣ; дв. 66, ж. 340; мчт., шк.
 356. *Каркалы*, д. б. г., при рч. Каркалѣ; дв. 137, ж. 870; мчт.
 357. *Качеганова*, д. б. г., при р. Уязѣ; дв. 100, ж. 568; мчт., шк.

358. *Муллагулюмова*, д. б. г., при рч. Муллагулѣ; дв. 54, ж. 285; мчт., шк.
 359. *Сатыева*, д. б. г., при рч. Темирѣ; дв. 144, ж. 702; 2 мчт., шк.
 360. *Таукайяны*, д. б. г., при Таукай, дв. 90, ж. 557; мчт., шк.
 361. *Токсанбаева* (Токсанбекова), д. б. г., при р. Демѣ; дв. 29, ж. 152; мчт.
 362. *Учуганъ-Асанова* (Чупанъ-Асанова, Кучуганѣ), д. б. г., при рч. Учуганѣ; дв. 68, ж. 433; мчт.
 363. *Шатманъ-Томакъ*, д. б. г., при рчч. Уязѣ и Шатманѣ; дв. 134, ж. 762; мчт., шк.

38. Вол. Ильинская.

364. *Ильинка* (Рябашъ), с. б. вл., при рч. Ря; дв. 6, ж. 39; в. првл. (у. г. 15 в.); ц. пр. Въ 15 в.—винок. з.
 365. *Азнали-Карамалы*, д. б. г., при рч. Карамалѣ; дв. 98, ж. 584.
 366. *Кожай-Максимова* (Ново-Кожяева), д. б. г., при р. Икѣ и кл. Бѣломъ; дв. 151, ж. 860.

39. Вол. Казангуловская.

367. *Казангулова*, д. б. г., при р. Демѣ; дв. 57, ж. 380; в. првл. (у. г. 70 в.); мчт. шк.
 368. *Бектемиръ-Карамала*, д. б. г., при рч. Карамалѣ; дв. 106, ж. 621; мчт., шк.
 369. *Давлеканова* (Давлеканова), д. б. г., при р. Демѣ; дв. 63, ж. 368; мчт., шк.
 370. *Ебалаклина*, д. б. г., при оз. Большомъ; дв. 79, ж. 434; мчт.
 371. *Имай-Карамалы*, д. б. г., при рч. Карамалѣ; дв. 150, ж. 922; мчт., шк.
 372. *Искендерова* (Апрыкулъ), д. б. г., при рч. Апрыкулѣ; дв. 99, ж. 576; мчт., шк.
 373. *Курменкеева Старая*, д. б. г., при р. Демѣ; дв. 21, ж. 130; мчт., шк.
 374. *Курятмасова*, д. б. г., при рч. Курятмасѣ; дв. 117, ж. 670; мчт.
 375. *Мякашева*, д. б. г., при рч. Мякашѣ; дв. 89, ж. 510; мчт.
 376. *Ташлы-Тамакова* (Новокарамала, Ташлина), д. б. г., при рч. Ташлѣ; дв. 66, ж. 441; мчт., шк.
 377. *Ташлы-Шарипова*, д. б. г., при рч. Ташлѣ; дв. 83, ж. 443; мчт., шк.
 378. *Чукраклина*, д. б. г., при р. Демѣ; дв. 32, ж. 209; мчт.
 379. *Япарова Старая*, д. б. г., при р. Демѣ; дв. 43, ж. 356; мчт., шк.

40. Вол. Казанчинская.

380. *Казанчина* (Казанчи), д. б. г., при рчч. Шарашлѣ и Сакликуль; дв. 157, ж. 959; в. првл. (у. г. 150 в.).
 381. *Нагайбакъ*, с. б. г., при р. Икѣ; дв. 176, ж. 1.005; 2 ц. пр., баз. по субботамъ.
 382. *Усы-Новые*, д. б. г., при рч. Усинкѣ; дв. 167, ж. 1.015.

41. Вол. Каръявдинская.

383. *Верхняя Каръявды* (Старья Каръявды, Каръ-Яуды), д. б. вл., при рч. Учбулѣ; дв. 175, ж. 1.137; в. првл. (у. г. 130 в.); 2 мчт.
 384. *Алметева* (Рафикова, Дюмеева), д. б. г., при рч. Базѣ; дв. 43, ж. 219; мчт.
 385. *Базыбайъ-Байкиева*, д. б. г., при рч. Камышлѣ; дв. 25, ж. 170; мчт.
 386. *Байбулатова*, д. б. г., при рч. Укманѣ; дв. 108, ж. 561; мчт.

387. *Балакова* (Седяшева), д. б. г., при рч. Балакѣ, дв. 147, ж. 813; мчт.
388. *Дюмеева Старая*, д. б. г., при рчч. Седяшѣ и Читъкуркѣ, дв. 225, ж. 1.147; 2 мчт., 3 шк.
389. *Каранова* (Каранъ-Мустаева), д. б. г., при рч. Каранѣ, дв. 89, ж. 489; мчт., 3 шк.
390. *Митрѣй Аюпова* (Базибашева), д. б. г., при рч. Базѣ, дв. 54, ж. 367; мчт.
391. *Москова*, д. б. г., при рч. Базѣ, дв. 27, ж. 138; мчт.
392. *Пучкакъ-Булянова* (Искакъ-Куянова, Уйбулатова), д. б. вл., при рч. Сыгнѣнъ-Язѣ, дв. 78, ж. 507; мчт.
393. *Резяпова* (Сябашева), д. б. г., при рч. Сакашѣ, дв. 126, ж. 675; мчт.
394. *Тамьянова* (Базы-Тамьянова, Чупты, Бикметева), д. б. г., при рчч. Карагущѣ и Томьянкѣ, дв. 129, ж. 719; мчт.
395. *Тойляшева* (Туиняшева), д. б. г., при рчч. Базѣ и Балакѣ, дв. 86, ж. 479; мчт., лвки, баз. по пятницамъ.
396. *Узляшева* (Казь-Илга), д. б. г., при рч. Казь-Ильгѣ, дв. 9, ж. 61; мчт.
397. *Янобердина*, д. б. г., при рч. Кувашѣ, дв. 110, ж. 572; мчт.
- 42. Вол. Ёиргизъ-Міякинская.**
398. *Ёиргизъ-Міакъ*, д. б. г., при рч. Міакѣ, дв. 158, ж. 853; в. првл. (у. г. 75 в.); мчт.
399. *Анясева*, д. б. г., при рч. Міакѣ; дв. 233, ж. 1.145; 2 мчт., шк.
400. *Карамала Новая* (Кызыль-Яръ-Тамакъ), д. б. г., при рч. Карамалѣ; дв. 137, ж. 720.
401. *Міяки-Тамакъ*, д. б. г., при рч. Міакѣ, дв. 58, ж. 255; мчт.
402. *Покровское* (Ерлыково), с. б. вл., при рч. Уланѣ, дв. 28, ж. 196; ц. пр., лвки, баз. по понедѣльн., арм. съ 18-го по 26-е ноября.
- 43. Вол. Кичкиняшевская.**
403. *Абборисова*, д. б. г., при рч. Карамалѣ, дв. 56, ж. 325; в. првл. (у. г. 100 в.). Въ 7 в.—поташи. з.
404. *Баймидина* (Юмашева), д. б. г., при рч. Камышинкѣ, дв. 55, ж. 254; 23 лвк., баз.
405. *Нуркьева*, д. б. г., при рч. Усени, дв. 93, ж. 529; мчт., шк.
406. *Старотамьянова*, д. б. г., при рч. Сюни, дв. 72, ж. 446; мчт.
407. *Тарханова*, д. б. г., при рч. Сюни, дв. 76, ж. 483; мчт., шк.
408. *Тялялина*, д. б. г., при рч. Сюни, дв. 126, ж. 805; мчт., 15 лвк., баз.
409. *Чувакъ-Тамьянова*, д. б. г., при рч. Ташвичу, дв. 80, ж. 452; мчт., шк.
410. *Шаранъ-Башъ* (Князева), при рчч. Зюбанчѣ и Шаранѣ, дв. 116, ж. 795; мчт.
411. *Юмашева* (Камышам), д. б. г., при рчч. Сартланъ-Илгѣ и Камышинкѣ, дв. 115, ж. 652.
- 44. Вол. Куручевская.**
412. *Буручева*, д. б. г., при рч. Матѣ, дв. 252, ж. 1.474; 4-го ст. кв.; в. првл. (у. г. 120 в.); мчт., 3 шк., 12 лвк., баз. по понедѣльн. Въ 2, 7 и 12 в.—поташи. зз.
413. *Иштерякова*, д. б. г., при рч. Гурбѣ, дв. 183, ж. 1.092; мчт.
414. *Камаева*, д. б. г., при рч. Матѣ, дв. 84, ж. 459; мчт.
415. *Катаева Новая*, д. б. г., при рч. Матѣ, дв. 215, ж. 1.019; мчт., паточн. з.
416. *Катаева-Старая* д. б. г., при рчч. Матѣ и Казыярѣ, дв. 125, ж. 711; 2 мчт., шк.

Волости и важнѣйшія селенія Евр. Россіи, вып. VI.

417. *Кинькабызовка*, д. б. г., при рч. Бугѣ, дв. 147, ж. 828; мчт., кожев. з.
418. *Булянова* (Базы-Куянова), д. б. г., при рч. Читъкуркѣ, дв. 96, ж. 514; мчт.
419. *Булянова Новая* (Камышлы-Тамакова), д. б. г., при рчч. Сюни и Камышлы-Тамакъ, дв. 63, ж. 315; мчт.
420. *Булянова Старая*, д. б. г., при рч. Кызъярѣ, дв. 65, ж. 351; мчт.
421. *Токтагулова*, д. б. г., при рчч. Матѣ и Кандалирѣ, дв. 156, ж. 929; 2 мчт., шк.
422. *Тунеева*, д. б. г., при рчч. Матѣ и Гурбѣ, дв. 240, ж. 1.316; 2 мчт.
423. *Урметева*, д. б. г., при рч. Назяды, дв. 208, ж. 1.438; мчт., 24 лвк., баз. по суббот.
- 45. Вол. Менеузбашевская.**
424. *Менеузбашъ* (Кошъ-Илга), д. б. г., при рчч. Менеузѣ и Кошъ-Илгѣ, дв. 211, ж. 1.274; в. првл. (у. г. 22 в.). Въ 20 в.—ц. пр.
425. *Кайряклы*, д. б. г., при рч. Кайряклѣ, дв. 133, ж. 671.
426. *Кистенли* (Богданова-Верхняя, Нижніе-Кистенли), д. б. г., при рч. Кистенлинкѣ, дв. 130, ж. 770.
427. *Кожай* (Иксія-Вершины, Чувашское-Кожаво), д. б. г., при истокѣ р. Ика, дв. 142, ж. 639.
428. *Слабашева*, д. б. г., при рч. Слакѣ, дв. 198, ж. 1.014.
- 46. Вол. Надеждинская.**
429. *Надеждино* (Дмитріевское, Куроѣдово), с. б. вл., при рч. Сіушкѣ, дв. 201, ж. 930; в. првл. (у. г. 9 в.); ц. пр., шк., салотоп. з. Въ 10 в.—винок. з.
- 47. Вол. Никольская.**
430. *Шаранъ* (Архангельскій заводъ), с. б. г., при рч. Шаранкѣ, дв. 185, ж. 1.118; 3-го ст. кв.; в. првл. (у. г. 85 в.); ц. пр., 2 шк., 15 лвк., баз. по субботамъ. Въ 18 в.—ц. пр., ободное зав. Въ 15, 25 и 30 в.—поташи. зз. Въ 20 в.—кирпичн. з.
431. *Никольское-Писарево*, с. б. вл., при рч. Тюльгазѣ, дв. 49, ж. 292; ц. пр., шк.
- 48. Вол. Семено-Макаровская.**
432. *Семено-Макарова* (Курьятмасъ), д. б. г., при рчч. Сашикинѣ и Курьятмасѣ, дв. 102, ж. 698; в. првл. (у. г. 25 в.); 2 шк.
433. *Баймурзина 1-я*, д. б. г., при рч. Кундузлѣ, дв. 99, ж. 514, мчт., шк.
434. *Еланчишма*, д. б. г., при рчч. Еланчишмѣ и Чивинзѣ, дв. 99, ж. 521.
435. *Ермокина*, д. б. г., при рчч. Чивинзѣ и Балдаѣ, дв. 96, ж. 521.
436. *Суккулова*, д. б. г., при рчч. Чивинзѣ и Кизбаѣ, дв. 170, ж. 940; мчт., шк.
437. *Сулли Новые*, с. б. г., при рч. Сулли, дв. 117, ж. 698; ц. пр., шк.
- 49. Вол. Старо-Калмашевская.**
438. *Калмашева Старая*, д. б. г., при рч. Калмашѣ; дв. 169, ж. 1.010; в. првл. (у. г. 130 в.); 2 мчт., шк., кожев. з.
439. *Аблаева*, д. б. г., при рчч. Савадѣ и Бердяѣ, дв. 256, ж. 1.409; 2 мчт., 2 шк.
440. *Баширова*, д. б. г., при рч. Савадѣ, дв. 70, ж. 425; мчт.
441. *Биккипина Новая* (Новая Биккина), д. б. г., при рчч. Биккинѣ и Килмашкѣ и кл. Раванкѣ, дв. 72, ж. 370; мчт.
442. *Биккипина Старая* (Старая Биккина), д. б. г., при рчч. Килмашкѣ и Биккинѣ, дв. 100, ж. 572; мчт., шк.

443. *Иксанова* (Абушахманова), д. б. г., при рч. Чермасанъ, дв. 154, ж. 704; мчт., млтв. д., шк.
 444. *Калмашева Новая*, д. б. г., при рч. Калмашъ, дв. 91, ж. 490; мчт., шк.
 445. *Калмаши-Баши*, д. б. г., при рч. Калмашъ, дв. 220, ж. 1.237; 2 мчт., шк., баз. по суббот.
 446. *Бандрыкулева Новая* (Капаева), д. б. г., при рч. Савадъ, дв. 71, ж. 425; мчт.
 447. *Баракучукова*, д. б. г., при рчч. Каракучуковъ и Савадъ, дв. 207, ж. 1.284; 2 мчт.
 448. *Рапатова* (Ропотова), д. б. г., при рчч. Черупкъ и Рапаткъ, дв. 151, ж. 757; мчт.
 449. *Сарышбашева* (Сеирешева), д. б. г., при рчч. Тузлукушъ и Сырышъ, дв. 187, ж. 1.056; мчт.
 450. *Тузлукушева*, д. б. г., при рчч. Тузлукушъ и Сырышъ; дв. 186, ж. 1.052; мчт., баз. по четверг.
 451. *Чекмагушева*, д. б. г., при рчч. Чекмагушкъ и Чебаксъ; дв. 333, ж. 1.857; 2 мчт., шк., баз. по средамъ.
 452. *Юмуранова Новая* (Калмышъ-Тамакъ), д. б. г., при рчч. Калмашъ и Чермасанъ, дв. 38, ж. 205; мчт.

50. Вол. Тюменяковская.

453. *Райманова*, д. б. г., при рч. Усени, дв. 121, ж. 633; в. првл. (у. г. 70 в.); мчт., лвки, баз. по средамъ.
 454. *Агыръ-Тамакоса*, д. б. г., при рч. Агыръ-Тамакъ, дв. 66, ж. 404; мчт., шк.
 455. *Аднагулова*, д. б. г., при рч. Нугушъ, дв. 121, ж. 729; мчт., почт. ст., 31 лvk., баз. по пятницамъ.
 456. *Алтасва*, д. б. г., при р. Усени, дв. 30, ж. 245; мчт.
 457. *Байряки* (Тюбн-Давлетбаева, Новая Какирбашева), д. б. г., при р. Икъ, дв. 22, ж. 140; мчт.
 458. *Верхній Сардыкз*, д. б. г., при рч. Сары-Сакалъ, дв. 103, ж. 577; мчт.
 459. *Дюрменева*, д. б. г., при рчч. Тигирмень-Илгъ и Дюрменъ, дв. 58, ж. 340; мчт.
 460. *Еремкина*, д. б. г., при вл. Укаязъ, дв. 51, ж. 342; мчт., шк.
 461. *Захтиякова*, д. б. г., при рч. Усени, дв. 39, ж. 256; млтв. д.
 462. *Ильчмбетева*, д. б. г., при р. Икъ, дв. 97, ж. 555; мчт., шк.
 463. *Кучукова*, д. б. г., при рч. Укаязъ, дв. 42, ж. 316; мчт., шк.
 464. *Нуркешева*, д. б. г., при рч. Усени, дв. 40, ж. 260; млтв. д., шк.
 465. *Сардыкз-Бигановый* (Сардыкъ Нижній), д. б. г., при рч. Сары-Сакалъ, дв. 116, ж. 668; мчт.
 466. *Сарсазова*, д. б. г., при рч. Укаязъ, дв. 134, ж. 845; мчт., шк.
 467. *Смаилова* (Исмагилова), д. б. г., при рч. Усени, дв. 89, ж. 517; мчт.
 468. *Старо-Жадырбашева*, д. б. г., при рч. Усени, дв. 38; ж. 267; мчт.
 469. *Субханкулова* (Зайкина, Захтиякова), д. б. г., при рчч. Бишиндъ и Усени, дв. 55, ж. 356; мчт.
 470. *Тюменкова*, д. б. г., при рч. Агыръ-Илгъ, дв. 176, ж. 1.147; мчт., шк.
 471. *Улкапова*, д. б. г., при рч. Улканкъ, дв. 135, ж. 850; мчт.
 472. *Улюкз-Илиина*, д. б. г., при р. Улюкз-Илгъ, дв. 38, ж. 222; мчт.
 473. *Чалмалина*, д. б. г., при рчч. Чалмалинкъ и Тигирмень-Илгъ, дв. 121, ж. 707; мчт.

474. *Юмадыбашева* (Ямадыбашева), д. б. г., при рчч. Юмады-башкъ и Ямадъ; дв. 260, ж. 1.590; 2 мчт., шк.
 475. *Япрыкова*, д. б. г., при р. Икъ, дв. 112, ж. 654; мчт., почт. ст., шк.

51. Вол. Тюрюшевская.

476. *Тюрюшева* (Шункеева), д. б. г., при рчч. Шункелкъ и Тюрюшъ, дв. 197, ж. 1.148; в. првл. (у. г. 86 в.); 3 мчт., шк. Въ 15 в.—2 мчт.
 477. *Абзанова* (Биднова), д. б. г., при рч. Чеганлы, дв. 48, ж. 293; мчт., шк.
 478. *Ахунова*, д. б. вл., при рч. Идяшъ, дв. 62, ж. 319; мчт.
 479. *Карамалабашева*, д. б. г., при рч. Карамаль, дв. 86, ж. 560; мчт.
 480. *Карамалыталакова*, д. б. г., при рчч. Идяшъ и Карамалкъ, дв. 83, ж. 540; мчт., шк.
 481. *Кублякова*, д. б. г., при рч. Идяшъ, дв. 100, ж. 566; мчт., 2 шк.
 482. *Кузеева*, д. б. г., при рч. Тюрюшъ, дв. 38, ж. 220; мчт.
 483. *Кускеева*, д. б. г., при рч. Савадъ, дв. 152, ж. 670; мчт.
 484. *Кучербашева* (Кичербаева), д. б. г., при рч. Чеганлы, дв. 254, ж. 1.574; 2 мчт., шк., лвки, баз. по средамъ.
 485. *Сабашева*, д. б. г., при рч. Идяшъ, дв. 228, ж. 1.304, мчт., шк.
 486. *Севадыбашева* (Сведыбашева), д. б. г., при рч. Севядыбинкъ, дв. 150, ж. 655; мчт.
 487. *Старо-Билимово*, сц. б. вл., при рч. Идяшъ, дв. 177, ж. 749; мчт., шк.
 488. *Тавларова*, д. б. г., при рч. Идяшъ, дв. 258, ж. 1.455; 2 мчт., лвки, баз. по понедѣльн., ярм. 22-го ноября.
 489. *Тюркеева*, д. б. г., при рч. Чермасанъ, дв. 30, ж. 186; мчт.
 490. *Тюрюшъ-Тамакъ*, д. б. вл., при рч. Тюрюшъ, дв. 15, ж. 54; мчт.
 491. *Шиаева* (Шагаева), д. б. г., при рч. Идяшъ, дв. 97, ж. 555; мчт.
 492. *Якупова*, д. б. г., при рч. Идяшъ, дв. 52, ж. 338; мчт.

52. Вол. Усень-Ивановская.

493. *Усень-Ивановскій заводъ*, с. б. вл., при рч. Усени, дв. 381, ж. 1.919; в. првл. (у. г. 15 в.); ч. Въ 7 в.—винок., 2 поташн. и солодовар. зз.
 494. *Вьрина* (Михайловка), д. б. вл., при рч. Курсакъ, дв. 81, ж. 537; лvk.
 495. *Знаменская* (Кутуза), с. б. вл., при рч. Кутузъ, дв. 90, ж. 437; ц. пр., шк.

53. Вол. Чукадытамаковская.

496. *Чукадытамакъ* (Чикады-Тамакъ), д. б. г., при рчч. Усенкъ и Чукадынкъ, дв. 121, ж. 682; в. првл. (у. г. 27 в.); мчт., почт. ст. Въ 10 в.—поташн. з.
 497. *Арасламбекова Вольшал* (Кубова, Бегнашева), д. б. г., при рч. Нугушъ, дв. 77, ж. 450; мчт., 2 кожев. з.
 498. *Балтаева*, д. б. г., при рч. Балтайкъ, дв. 106, ж. 602; мчт.
 499. *Батырши-Кубова*, д. б. г., при рч. Турятъ, дв. 84, ж. 529; мчт., шк.
 500. *Бурангулова*, д. б. г., при рч. Шармашъ, дв. 109, ж. 580; мчт.
 501. *Ермухаметева* (Ярмухаметева), д. б. г., при рч. Нугушъ, дв. 156, ж. 902; 2 мчт., шк.
 502. *Казаклар-Кубова*, д. б. г., при рч. Курчалъ, дв. 50, ж. 313; мчт.
 503. *Балшала*, д. б. г., при рч. Калшалкъ, дв. 148, ж. 770; мчт., лвки.

504. *Кандры-Аминева*, д. б. г., при рч. Нугушѣ, дв. 118, ж. 817; мчт.
505. *Кандры-Куль*, д. б. г., при оз. Кандрыкулѣ; дв. 123, ж. 698; мчт.
506. *Канлы Большіе*, д. б. г., при рч. Чермасанѣ, дв. 122, ж. 678; мчт.
507. *Канлы Малые*, д. б. г., при рч. Чермасанѣ, дв. 27, ж. 151; мчт.
508. *Капей-Кубова*, д. б. г., при рчч. Кидишѣ и Ишбиттѣ, дв. 178, ж. 1.040; мчт.
509. *Карамала-Губеева*, д. б. г., при рч. Усенкѣ, дв. 121, ж. 624; мчт.
510. *Кидричева* (Кудрячева), д. б. г., при рч. Чермасанѣ, дв. 79, ж. 422; мчт.
511. *Метевбашъ*, д. б. г., при рч. Метевѣ, дв. 78, ж. 440; мчт.
512. *Мустафина* (Якшеева), д. б. г., при рч. Усени, дв. 37, ж. 215; мчт.
513. *Мятестаманова*, д. б. г., при рч. Мятевкѣ, дв. 118, ж. 665; мчт.
514. *Сайрянова*, д. б. г., при р. Нугушѣ, дв. 66, ж. 390; мчт.
515. *Старыя Кандры*, д. б. г., при рч. Нугушѣ, дв. 67, ж. 458; мчт., шк.
516. *Токаева* (Тукаева), д. б. г., при р. Токайкѣ, дв. 136, ж. 714; мчт.
517. *Тузлукуши*, д. б. г., при рчч. Шерламѣ и Усени, дв. 123, ж. 695; 2 мчт.
518. *Тюпкилды*, д. б. г., при рч. Нугушѣ, дв. 108, ж. 498; мчт., пчт. ст., шк., лвки, баз. по средамъ.
519. *Урманъ-Кубова*, д. б. г., при вл. Кутермалѣ, дв. 72, ж. 475; мчт.
520. *Урмекпева*, д. б. г., при рч. Нугушѣ, дв. 77, ж. 355, мчт., шк.
521. *Ураева*, д. б. г., при рч. Чермасанѣ; дв. 63, ж. 340; мчт.
522. *Чукады-Башъ* (Чикады-Башъ), д. б. г., при рч. Чукадинкѣ, дв. 107, ж. 577; мчт.

III. ВИРСКІЙ УѢЗДЪ.

54. Вол. *Анастасьевская*.
523. *Анастасьино* (Ангасякѣ Барскій, Бороушка), с. б. вл., при р. Вѣлой и рчч. Ангасякѣ и Бороушкѣ, дв. 193, ж. 1.096; в. првл. (у. г. 70 в.); ц. пр., млтв. д., бльн., 20 лвк., винок. з., салот. з., лѣсоп. з., поташн. з., кирп. з., баз. по понедѣльн., ярм. съ 21-го по 30-е ноября. Въ 5 в.—поташн. з.
524. *Барыза*, д. б. уд., при рч. Бусуриусѣ, дв. 165, ж. 728; ч., 14 лвк., дегт. з., бочарн. зав., баз. по пятн.
525. *Надеждина* (Мордвиновка), д. б. вл., при рч. Баріаненкѣ, дв. 112, ж. 577; ц. пр.
55. Вол. *Андреевская*.
526. *Андреевка* (Вишбукенѣ), с. б. г., при рч. Вишбукенѣ, дв. 286, ж. 1.636; в. првл. (у. г. 100 в.); ц. пр., шк., поташн. з., баз. по пятн., ярм. съ 24-го по 29-е декабря.
527. *Менеузъ Татарскій*, д. б. г., при вл. безъимян. и рч. Менеузѣ, дв. 30, ж. 153; мчт.
528. *Чуй-Атасева*, д. б. г., при р. Вѣлой и вл. Урманчѣ, дв. 77, ж. 392; мчт.
529. *Шидали Башкирскія*, д. б. г., при рч. Шидалѣ; дв. 19, ж. 97; мчт.
56. Вол. *Аскинская*.
530. *Аскино*, с. б. г., при рч. Бурмѣ, дв. 347, ж. 1.457; 1-го ст. кв., в. првл. (у. г. 110 в.); ц. пр., раск. млтв. д., 2 шк., пчт. ст., 47 баз. лвк., баз. по пятн., 2 ярм.: 6-го дек. и 9-го мая. Въ 4 в.—поташн. з., винок. з. Въ 18 в.—сич. з. Въ 20 в.—поташн. з., пар. дегт. з., стекл. з.
531. *Бурма* (Новая), с. б. г., при рч. Тюѣ, дв. 59, ж. 271; ц. пр., ч.
532. *Дуванейская*, д. б. г., при вл. безъимянномъ, дв. 13, ж. 69; дегт. з.
533. *Ключи*, с. б. г., при вл. Арѣ, дв. 240, ж. 1.224; ц. пр., 18 лвк., баз. по четв., 2 ярм.: 19-го іюля и 20-го ноября.
534. *Королева* (Яблоновскій выселокъ), д. б. г., при оз. Юсу повѣ, дв. 67, ж. 355; раск. млтв. д., кожев. з.
535. *Боцеевскій*, выс. б. г., при рч. Тюѣ, дв. 5, ж. 21; пар. дегт. з.
536. *Кулштырь* (Кустеево), с. б. г., при оз. Куаштырьѣ, дв. 234, ж. 1.240; ц. пр., ц. единов., 2 ч., 2 кирп. з.
537. *Уварашъ*, д. б. г., при рч. Леунѣ, дв. 25, ж. 135; пар. дегт. з.
57. Вол. *Асяновская*.
538. *Учили* (Усьбуля), д. б. г., при рч. М. Евбазѣ, дв. 117, ж. 643; в. првл. (у. г. 40 в.); мчт., шк., 2 лвк.
539. *Асянова*, д. б. г., при рч. Кувашѣ, дв. 140, ж. 840; мчт., шк., 41 баз. лвк., баз.
540. *Аташева Нижняя*, д. б. г., при рч. Кувашѣ, дв. 93, ж. 558; 2 мчт., шк.
541. *Гублюкучукова*, д. б. г., при рч. Буашкѣ, дв. 141, ж. 793; мчт., 2 шк.
542. *Зайляу* (Зейлева, Евлева, Татарскія Киргизки), д. б. г., при рч. Евбазѣ, дв. 66, ж. 343; мчт.
543. *Иванова* (Юбанаева), д. б. г., при рч. Буятъязѣ, дв. 84, ж. 473; мчт., шк.
544. *Казакларова Большая*, д. б. г., при оз. Тойченкумѣ, дв. 98, ж. 509; мчт., шк.
545. *Казы-Елдякова*, д. б. г., при оз. Казы-Кулѣ, дв. 119, ж. 619; мчт.
546. *Камилева*, д. б. г., при р. Вѣлой, дв. 5, ж. 26; мчт., кирп. з.
547. *Каралачукова*, д. б. г., при рч. Назитмакѣ, дв. 139, ж. 834; мчт., шк.
548. *Карина Нижняя*, д. б. г., при рч. Кувашѣ, дв. 89, ж. 534; мчт.
549. *Куккуянова*, д. б. г., при рч. Бурсукль-Илгѣ, дв. 116, ж. 696; мчт.
550. *Кушулева* (Старая Кувашева), д. б. г., при рч. Кувашѣ; дв. 112, ж. 630; мчт., шк.
551. *Мамадалина*, д. б. г., при рч. Таргли-Илгѣ, дв. 80, ж. 450; мчт.
552. *Манчарова Верхняя*, д. б. г., при рч. Манчарѣ, дв. 136, ж. 816; 2 мчт.
553. *Манчарова Нижняя*, д. б. г., при рч. Манчарѣ, дв. 95, ж. 570; мчт., шк.

554. *Назитамакова*, д. б. г., при рч. Кувашъ, дв. 64, ж. 384; мчт., шк.
555. *Султанбекова Старая*, д. б. г., при рч. Бюятъязы, дв. 138, ж. 659; мчт.
556. *Сууккулова*, д. б. г., при рч. Сууккулъ, дв. 88, ж. 495; мчт., почт. ст.
557. *Тоймурзила*, д. б. г., при рч. Янканъязъ, дв. 113, ж. 678; мчт., шк.
558. *Токарликова*, д. б. г., при рч. Юрткильдъ, дв. 108, ж. 608; мчт., шк.
559. *Уткинсева*, д. б. г., при рч. Зирикль-Илгъ, дв. 57, ж. 313; 2 мчт., шк.
560. *Юкаликулева*, д. б. г., при рч. Юкаликулъ, дв. 65, ж. 368; мчт., шк.
561. *Юнтерякова (Старокувашева)*, д. б. г., при рч. Кувашъ, дв. 50, ж. 282; мчт., шк.
- 58. Вол. Базановская.**
562. *Базанова*, д. б. г., при рч. Аккудинкъ, дв. 70, ж. 440; в. првл. (у. г. 26 в.); ч., 2 лвк. Въ 6 в.—винокур. з.
563. *Бардовка (Танидель)*, сц. б. вл., при кл. безъимянномъ, дв. 95, ж. 551; ч.
564. *Баскакова Старая*, д. б. г., при рч. Чермасанъ, дв. 119, ж. 651; ч., трж. 29-го июня.
565. *Ежсва*, д. б. г., при р. Бѣлой, дв. 94, ж. 599; прет.
566. *Елмашева*, д. б. г., при рч. Елгашъ, дв. 115, ж. 644; ч.
567. *Печенкино*, с. б. г., при р. Бѣлой, дв. 134, ж. 965; ц. пр., 2 шк., 4 лвк., баз. по субботамъ.
568. *Чирши Татарскія (Тартышева)*, д. б. уд., при рч. Сырышъ, дв. 96, ж. 492; мчт.
569. *Чишма*, д. б. г., при кл. безъимянномъ, дв. 68, ж. 346; почт. ст.
570. *Шелканова*, д. б. г., при рч. Толбазъ, дв. 88, ж. 521.
571. *Амская*, д. б. уд., при рч. Чермасанъ, дв. 88, ж. 493; ч., 3 лвк., арм. 8-го июля.
- 59. Вол. Байгузинская.**
572. *Байгузина*, д. б. г., при рч. Орѣ, дв. 241, ж. 1.397; в. првл. (у. г. 120 в.); 2 мчт., 2 шк., почт. ст.
573. *Айбулякова*, д. б. г., при рч. Укашъ, дв. 110, ж. 638; мчт., 50 лвк., баз. по суббот., арм. 1-го—3-го декабря.
574. *Алзибашева*, д. б. г., при рч. Амзѣ, дв. 75, ж. 600.
575. *Артаулова Старая*, д. б. г., при рч. Орѣ, дв. 70, ж. 392; мчт.
576. *Бадряшсва*, д. б. г., при рч. Бадряшъ, дв. 109, ж. 560; мчт., шк.
577. *Гудьбурова*, д. б. г., при рч. Орѣ, дв. 73, ж. 423; мчт.
578. *Енаулова (Янаулова)*, д. б. г., при рч. Аркачъ, дв. 68, ж. 421; мчт., шк.
579. *Елизартовъ*, выс. б. г., при рч. Аркачъ, дв. 16, ж. 99; млтв. д.
580. *Иванова (Юбанаева)*, д. б. г., при рч. Аркачъ, дв. 78, ж. 483; мчт., шк.
581. *Исемтева*, д. б. г., при рч. Касемашъ, дв. 40, ж. 248; мчт.
582. *Истякова-Каймаши*, д. б. г., при рч. Каймашъ, дв. 76, ж. 471; мчт., шк., 5 лвк.
583. *Иткинсева*, д. б. г., при рч. Аркачъ, дв. 138, ж. 855; мчт., шк.
584. *Карманова*, д. б. г., при рч. Кармашъ, дв. 230, ж. 1.909; 2 мчт.
585. *Кисакъ-Кайнова*, д. б. г., при рч. Бадряшъ, дв. 70, ж. 392; мчт.
586. *Кичкирова*, д. б. г., при рч. Б. Валиулгъ, дв. 48, ж. 268; мчт.
587. *Костина*, д. б. г., при рч. Сусадъ, дв. 29, ж. 124; мчт.
588. *Кудашева Старая*, д. б. г., при рч. Орѣ, дв. 107, ж. 620; мчт., шк.
589. *Кумалакова*, д. б. г., при рч. Бизменъ, дв. 55, ж. 319; мчт.
590. *Кулова (Соскова, Амзи-Тускумова)*, д. б. г., при рч. Амзѣ, дв. 48, ж. 398; мчт., шк.
591. *Куджова*, д. б. г., при рч. Кундаклъ, дв. 67, ж. 418; мчт., шк.
592. *Кызыль-Яръ (Красный Яръ)*, д. б. г., при р. Буѣ, дв. 42, ж. 235; мчт.
593. *Орьбашева Старая*, д. б. г., при рч. Липовой, дв. 66, ж. 528; лвк.
594. *Орѣ Новая*, д. б. г., при рч. Орѣ, дв. 73, ж. 581.
595. *Султыева (Султѣева)*, д. б. г., при рч. Бадряшъ, дв. 90, ж. 490; мчт.
596. *Тартарова*, д. б. г., при рч. Бадряшъ, дв. 46, ж. 257; мчт., шк.
597. *Уракаева*, д. б. г., при рч. Орѣ, дв. 83, ж. 481; мчт.
598. *Янборисова*, д. б. г., при рч. Бадряшъ, дв. 100, ж. 560; мчт.
- 60. Вол. Байкибашевская.**
599. *Байкибашева*, д. б. г., при рчч. Байкѣ и Мамѣ, дв. 240, ж. 1.368; в. првл. (у. г. 90 в.); 2 мчт., шк., 12 лвк., баз. по понедеѣльн.
600. *Абдуллина (Бердяшъ, Бедряшъ)*, д. б. г., при рчч. Бердяшъ и Юржанъ, дв. 94, ж. 582; мчт.
601. *Абуталынова*, д. б. г., при оз. Зиканиликулъ, дв. 78, ж. 499; мчт.
602. *Акбулякова Новая*, д. б. г., при рч. Байкѣ, дв. 35, ж. 196; мчт.
603. *Акбулякова Старая*, д. б. г., при рч. Байкѣ, дв. 88, ж. 493; мчт.
604. *Арбашева*, д. б. г., при кл. Арбашъ, дв. 119, ж. 654; мчт., шк.
605. *Байки-Юнусова (Ракаева)*, д. б. г., при рчч. Байкѣ и Аскышъ, дв. 119, ж. 678; мчт., шк.
606. *Деушсва*, д. б. г., при рч. Деушинкѣ, дв. 63, ж. 380; мчт.
607. *Кундашлина*, д. б. г., при рч. Кундашлинкѣ, дв. 261, ж. 1.435; мчт., шк.
608. *Мрсиимова (Мрясева)*, д. б. г., при кл. Мрсиимовкѣ, дв. 204, ж. 1.234; мчт., шк.
609. *Подлюбова*, д. б. г., при кл. безъимянномъ, дв. 172, ж. 1.042; мчт.
610. *Седлясва (Нагаева)*, д. б. г., при рч. Урюшъ, дв. 75, ж. 480; мчт.
611. *Сулейманова (Етарова, Кулева)*, д. б. г., при оз. безъимянномъ, дв. 61, ж. 385; мчт.
612. *Сююндюкова*, д. б. г., при кл. Худай-Хази, дв. 123, ж. 745; шк.
613. *Тигирменсва (Мельничная)*, д. б. г., при рчч. Байкѣ и Смашкѣ, дв. 118, ж. 661; мчт.
614. *Тойкашсва*, д. б. г., при оз. Тойкашъ, дв. 134, ж. 857; мчт.
615. *Туринова (Большая)*, д. б. г., при кл. Сатлыкъ-Булакъ, дв. 92, ж. 588; мчт.
616. *Улханкулова*, д. б. г., при оз. Улханкулъ, дв. 125, ж. 687; мчт.
617. *Урюшъ*, д. б. г., при рч. Урюшъ, дв. 66, ж. 422; мчт.

618. *Халилова* (Кантонская), д. б. г., при рч. Байкѣ, дв. 59, ж. 330; мчт.
 619. *Чишма-Урѣкеева*, д. б. г., при кл. Урекеевой-Чишмѣ, дв. 48, ж. 264; мчт., пчт. ст.
 620. *Чукалина*, д. б. г., при рч. Кундашлѣ, дв. 60, ж. 330; мчт.
 621. *Ягильдина*, д. б. г., при оз. Сарыкуль и Улыккуль, дв. 163, ж. 1.043; мчт., шк., пчт. ст.
 622. *Якупова* (Галина), д. б. г., при рч. Байкѣ, дв. 67, ж. 375; мчт., шк.
 623. *Янсеитова*, д. б. г., при р. Уфѣ, дв. 84, ж. 520; мчт., шк.

61. Вол. Байкинская.

- ✓ 624. *Байки*, с. б. г., при рч. Байкѣ, дв. 281, ж. 1.348; в. првл. (у. г. 110 в.); ц. пр., 2 ч., пчт. ст., шк., 3 кожев. з., свѣчн. з., 8 лвк., баз. по вторн., 3 ярм.: 2-го февр., 29-го мая, 8-го ноября.
 625. *Апрѣлова*, д. б. г., при рч. Бердяшѣ, дв. 69, ж. 296; ч., пчт. ст., лвк.
 ✓ 626. *Ельдякѣ*, с. б. г., при р. Уфѣ и оз. Ельдякѣ, дв. 91, ж. 446; ц. пр., шк., баз. по воскр.
 ✓ 627. *Каирова*, с. б. г., при оз. Каировѣ, дв. 60, ж. 343; ц. пр., ч., пчт. ст., 2 лвк.
 ✓ 628. *Ургуш Вольтой*, с. б. г., при рч. Ургушѣ, дв. 149, ж. 581; ц. пр., лвк., кожев. з.

62. Вол. Бураевская.

629. *Бураева*, д. б. г., при рч. Сару, дв. 525, ж. 2.704; в. првл. (у. г. 50 в.); 4 мчт., 5 шк., 40 лвк., баз. по вторн., ярм.: съ 20-го по 27-го декабря.
 630. *Азякова*, д. б. г., при рч. Азякѣ, дв. 113, ж. 751; мчт., шк.
 631. *Алдарова*, д. б. г., при рч. Кумышъ-Моиягѣ, дв. 72, ж. 474; мчт.
 632. *Дюсметева*, д. б. г., при кл. Дюсметѣ, дв. 55, ж. 334; мчт.
 633. *Муллина*, д. б. г., при рч. Сюльзѣ; дв. 281, ж. 1.704; 2 мчт., шк., баз.
 634. *Мустафина*, д. б. г., при рч. Азякѣ, дв. 80, ж. 492; мчт.
 635. *Туяева*, д. б. г., при рч. Сюльзѣ, дв. 103, ж. 776; мчт.
 636. *Утлянова*, д. б. г., при рч. Азякѣ, дв. 64, ж. 432; мчт.
 637. *Чишма-Бураева*, д. б. г., при кл. Бураѣ, дв. 104, ж. 612; мчт.
 638. *Шабеева*, д. б. г., при рч. Сюльзѣ, дв. 171, ж. 1.169; мчт.
 639. *Шунякова*, д. б. г., при рч. Сюльзѣ, дв. 68, ж. 534; мчт.

63. Вол. Ванышъ-Алпаутовская.

640. *Ванышъ-Алпаутова*, д. б. г., при рч. Сумсѣ, дв. 161, ж. 1.078; в. првл. (у. г. 60 в.); 2 мчт., шк.
 641. *Абдуллина* (Кучукбаева), д. б. г., при рчч. Гарейкѣ и Шиемадѣ, дв. 36, ж. 234; мчт.
 642. *Байсекина*, д. б. г., при рч. Апашѣ, дв. 42, ж. 281; мчт., шк.
 643. *Бустанаева*, д. б. г., при рчч. Гарейкѣ и Ургузѣ, дв. 77, ж. 500; мчт.
 644. *Варзитамакъ* (Уварзитамакъ), д. б. г., при рч. Варзѣ; дв. 35, ж. 224; мчт.
 645. *Гаразирикѣ*, д. б. г., при рч. Апашѣ, дв. 91, ж. 609; мчт., шк.
 646. *Каралина Старая*, д. б. г., при рч. Сульпангушѣ, дв. 60, ж. 384; мчт.
 647. *Кенсуярѣ Верхній*, д. б. г., при ключѣ, дв. 103, ж. 546; мчт.
 648. *Кенсуярѣ Нижній*, д. б. г., при рч. Башкѣ-Башкѣ, дв. 53, ж. 281; мчт.

649. *Кузбаева*, д. б. г., при рчч. Танышѣ и Силеяскѣ, дв. 144, ж. 843; мчт.
 650. *Миллина*, д. б. г., при рч. Апашѣ, дв. 44, ж. 294; мчт.
 651. *Савалеева*, д. б. г., при рч. Варзѣ, дв. 63, ж. 334; мчт., шк.
 652. *Тазларова Новая*, д. б. г., при рч. Азякѣ, дв. 91, ж. 610; мчт., шк.
 653. *Тазларова Старая*, д. б. г., при рч. Кизганѣ, дв. 89, ж. 596; мчт., шк.
 654. *Танчубаева*, д. б. г., при рч. Сульпангушѣ, дв. 123, ж. 787; мчт.
 655. *Тыканова*, д. б. г., при рч. Асавды, дв. 64, ж. 339; мчт.
 656. *Чурапанова*, д. б. г., при рч. Шибалѣ, дв. 62, ж. 328; мчт., шк.
 657. *Юмакаева*, д. б. г., при рч. Танышѣ, дв. 51, ж. 316; мчт., шк.
 658. *Линизъ Наротова*, д. б. г., при рч. Тибелѣ, дв. 59, ж. 318; мчт., шк.

64. Вол. Верхне-Татышлинская.

659. *Татышлы Верхняя*, д. б. г., при рч. Татышлѣ, дв. 124, ж. 595; в. првл. (у. г. 130 в.); 12 лвк., харч., баз. по суббоот.
 660. *Буллартъ-Кайтанова*, д. б. г., при рч. Будумѣ, дв. 84, ж. 470; 2 мчт., шк.
 661. *Казанчина Новая* (Кутмузбашѣ), д. б. г., при рч. Кутмузѣ, дв. 46, ж. 317; лвк., дегт. з.
 662. *Казанчина Старая*, д. б. г., при рчч. Шидалѣ и Матѣ, дв. 254, ж. 1.752; 3 мчт., 3 шк., 20 лвк., баз. по четв.
 663. *Кайпанова Новая*, д. б. г., при рч. Будумѣ, дв. 72, ж. 403; мчт., шк.
 664. *Кайпанова Старая*, д. б. г., при рч. Улунишѣ, дв. 94, ж. 526; мчт.
 665. *Калтау* (Калтаева), д. б. г., при рч. Калтау, дв. 68, ж. 380; мчт., шк.
 666. *Кудашева Верхняя*, д. б. г., при рч. Кудашкѣ, дв. 101, ж. 505; мчт., шк.
 667. *Кудашева Нижняя*, д. б. г., при рч. Кудашкѣ, дв. 84, ж. 420; мчт., шк.
 668. *Чукурова Новая*, д. б. г., при рч. Балагалгѣ, дв. 44, ж. 220; мчт.
 669. *Чукурова Старая*, д. б. г., при рчч. Будумѣ и Аркуштѣ, дв. 79, ж. 395; мчт., шк.
 670. *Анаулова*, д. б. г., при рч. Матѣ, дв. 57, ж. 392; мчт., шк.

65. Вол. Ельдякская.

- ✓ 671. *Ельдяк Русскій*, с. б. г., при оз. Ельдякѣ и рч. Тумбековой, дв. 63, ж. 321; в. првл. (у. г. 40 в.); ц. пр., шк., баз. по средамъ.
 672. *Дюртюли*, д. б. г., при р. Бѣлой и рч. Чивичкѣ, дв. 91, ж. 488; 4-го ст. кв.; ч., 2 лвк., прст., баз. по понед.
 673. *Казанцева*, д. б. г., при рч. Иль-Плгѣ, дв. 83, ж. 423; ч., 2 лвк.
 674. *Гартышева Русская*, д. б. г., при рч. Евбазѣ, дв. 44, ж. 272; ч., 2 лвк.

66. Вол. Илишевская.

675. *Илишева*, д. б. г., при рч. Сюни, дв. 127, ж. 685; в. првл. (у. г. 110 в.); 2 мчт., шк.
 676. *Аишево*, д. б. г., при рч. Бизадѣ, дв. 150, ж. 896; мчт., шк.
 677. *Актанышъ*, д. б. г., при рч. Актанышѣ, дв. 129, ж. 722; мчт., 33 лвк.

678. *Алимова Новая*, д. б. г., при рч. Толманаскѣ, дв. 234, ж. 1.432; мчт., шк.
 679. *Алимова Старая*, д. б. г., при рч. Бизядѣ, дв. 62, ж. 372; мчт.
 680. *Ебалакова*, д. б. г., при рч. Сюни, дв. 80, ж. 440; мчт., шк.
 681. *Исенбаево*, д. б. г., при рч. Минишкѣ, дв. 112, ж. 638; мчт.
 682. *Кадиктеева*, д. б. г., при рч. Сюни, дв. 123, ж. 688; мчт.
 683. *Барабашева*, д. б. г., при рч. Ишѣ, дв. 75, ж. 495; мчт., прст. на р. Бѣлой.
 684. *Киртцова Новая*, д. б. г., при рч. Сюни, дв. 33, ж. 188; мчт.
 685. *Киртцова Старая*, д. б. г., при рч. Миништѣ, дв. 108; ж. 648; мчт., шк.
 686. *Куктова Новая*, д. б. г., при рч. Ишѣ, дв. 75, ж. 495; мчт., шк.
 687. *Куктова Старая*, д. б. г., при рч. Кійвичу, дв. 119, ж. 785; мчт., почт. ст., шк.
 688. *Медведева Новая*, д. б. г., при рч. Миништѣ, дв. 51, ж. 303; мчт.
 689. *Мушта*, д. б. г., при оз. Муштѣ, дв. 93, ж. 548; мчт., шк.
 690. *Талматасова*, д. б. г., при рчч. Талматасѣ и Сюни, дв. 69, ж. 333; мчт.
 691. *Татышева*, д. б. г., при оз. Татышѣ, дв. 178, ж. 1.050; 2 мчт., шк.
 692. *Чуганы*, д. б. г., при оз. Чуганы, дв. 98, ж. 548; мчт.
 693. *Шамметеева*, д. б. г., при рч. Сюни, дв. 64, ж. 292; мчт., шк.

67. Вол. Измаиловская.

694. *Итеева*, д. б. г., при р. Бѣлой, дв. 93, ж. 539; в. првл. (у. г. 70 в.); мчт.
 695. *Абдулина*, д. б. г., при рч. Казѣ, дв. 120, ж. 801; мчт., 56 лвк., баз. по средамъ, ярм. въ декабрѣ.
 696. *Алькашева (Араптанова)*, д. б. г., при рч. Саръязкѣ, дв. 36, ж. 216; мчт.
 697. *Базитамакѣ*, д. б. г., при рч. Базитамакѣ, дв. 114, ж. 615; мчт.
 698. *Виктова Старая*, д. б. г., при рч. Ленаштѣ, дв. 36, ж. 194; мчт.
 699. *Буралина*, д. б. г., при рч. Буралинкѣ, дв. 48, ж. 278; мчт.
 700. *Зитембекова*, д. б. г., при рч. Базѣ, дв. 35, ж. 203; мчт.
 701. *Измаилова*, д. б. г., при рч. Хааясѣ, дв. 208; ж. 1.248; мчт., 15 лвк., баз.
 702. *Ишкарова*, д. б. г., при рч. Саръязкѣ, дв. 69, ж. 414; мчт.
 703. *Ишметеева*, д. б. г., при рч. Назѣ, дв. 112, ж. 631; мчт.
 704. *Кулсбазтина*, д. б. г., при рч. Базѣ, дв. 81, ж. 469; мчт., шк.
 705. *Лаяшты*, д. б. г., при рч. Лаяштѣ, дв. 107, ж. 642; мчт., почт. ст.
 706. *Раева (Ираева)*, д. б. г., при рч. Базѣ, дв. 170, ж. 871; мчт.
 707. *Сейткулова*, д. б. г., при рч. Саръязкѣ, дв. 42, ж. 252; мчт.
 708. *Сикиликуль*, выс. б. г., при кл. и оз. Сикиликулѣ, дв. 18, ж. 108; мчт.
 709. *Тазеева*, д. б. г., при рч. Базѣ, дв. 67, ж. 388; мчт.
 710. *Тлепанова*, д. б. г., при рч. Базѣ, дв. 87, ж. 504; мчт.
 711. *Чирикулева Верхняя*, д. б. г., при рч. Ясангилѣ, дв. 100, ж. 580; мчт.
 712. *Чирикулева Нижняя*, д. б. г., при рч. Базѣ, дв. 63, ж. 365; мчт., шк.
 713. *Чимина*, д. б. г., при рч. Чимшѣ, дв. 78, ж. 468; мчт.

714. *Юнина (Юнтина)*, д. б. г., при рч. Базѣ, дв. 65, ж. 863; 2 мчт.

715. *Юсупова*, д. б. г., при оз. Юсуповомъ, дв. 86, ж. 464; мчт.

716. *Яркева (Ярикаева)*, д. б. г., при рчч. Шѣ и Базѣ, дв. 208, ж. 1.159; 2 мчт., 20 лвк.

68. Вол. Балмыковская.

717. *Балмыкова*, д. б. г., при рч. Сибирганѣ, дв. 143, ж. 756; в. првл. (у. г. 45 в.); мчт., 60 лвк., баз. по средамъ, ярм. 1-го—8-го ноября. Въ 35 в.—чугун.-плав. з.
 718. *Абзаева (Кулева)*, д. б. г., при рч. Куяшѣ, дв. 110, ж. 638; 2 мчт.
 719. *Аитова*, д. б. г., при рч. Аитовѣ, дв. 47, ж. 258; мчт.
 720. *Актелмирова (Таугларова)*, д. б. г., при рч. Сибирганѣ, дв. 42, ж. 207; мчт.
 721. *Бишнеева*, д. б. г., при рч. Уѣ, дв. 52, ж. 264; мчт.
 722. *Бирлячева*, д. б. г., при рч. Сикязѣ, дв. 129, ж. 645; мчт.
 723. *Больше-Бадракова*, д. б. г., при рч. Сибирганѣ, дв. 131, ж. 806; мчт.
 724. *Канилыкова Старая*, д. б. г., при рч. Уѣ, дв. 96, ж. 643; мчт., шк.
 725. *Канышева Новая (Кіякъ-Кангышъ)*, д. б. г., при рчч. Бу-канъ-Язѣ и Кіякъ-Елгѣ, дв. 51, ж. 280; мчт., шк.
 726. *Карабаева*, д. б. г., при рч. Кутушмѣ, дв. 120, ж. 645; мчт.
 727. *Кара-Талакова*, д. б. г., при вл. Каратамакѣ и Черукѣ, дв. 75, ж. 441; мчт.
 728. *Курарчина*, д. б. г., при рч. Кіебакѣ, дв. 107, ж. 460; мчт.
 729. *Кудашева*, д. б. г., при рч. Сибирганѣ, дв. 135, ж. 668; мчт.
 730. *Кулаева*, д. б. г., при рч. Кумушлѣ, дв. 132, ж. 795; мчт.
 731. *Курзи-Сейтова*, д. б. г., при рч. Шульѣ, дв. 78, ж. 429; мчт.
 732. *Кушманакова*, д. б. г., при рч. Сибирганѣ, дв. 56, ж. 276; мчт.
 733. *Минлиштина*, д. б. г., при рч. Минлиштѣ-Елгѣ, дв. 60, ж. 366; мчт.
 734. *Наратова (Сосновая)*, д. б. г., при рч. Кіебакѣ, дв. 21, ж. 90; млтв. д.
 735. *Ново-Кангильдино (Бишкулукъ)*, д. б. г., при рч. Уѣ, дв. 40, ж. 200; мчт., шк.
 736. *Новая Бекмешева*, д. б. г., при рч. Сибирганѣ, дв. 68, ж. 414; мчт.
 737. *Сейтбаева (Абдуллина, Кучукбаева)*, д. б. г., при рч. Уѣ, дв. 57, ж. 388; мчт.
 738. *Селлясова*, д. б. г., при рчч. Селясовкѣ и Нарышѣ; дв. 86, ж. 467; мчт.
 739. *Старо-Кангильдина*, д. б. г., при рч. Кумушлѣ, дв. 95, ж. 475; мчт.
 740. *Старо-Канышева*, д. б. г., при р. Бѣлой, дв. 63, ж. 363; мчт.
 741. *Старо-Курзина*, при рч. Шульѣ, дв. 78, ж. 429; мчт., шк.
 742. *Старая Бекмешева*, д. б. г., при рч. Абдурашѣ, дв. 211, ж. 1.097; 2 мчт.
 743. *Танатарова*, д. б. г., при рч. Кульязѣ, дв. 52, ж. 327; мчт.
 744. *Таубашъ-Батракъ (Бадракъ)*, д. б. г., при оз. Кулганъ-Кулѣ, дв. 68, ж. 374; мчт.
 745. *Токранова*, д. б. г., при рч. Абдурашѣ, дв. 139, ж. 732; мчт.
 746. *Улеева*, д. б. г., при рч. Сикязѣ, дв. 90, ж. 529; мчт.
 747. *Челкакова*, д. б. г., при рч. Шульѣ, дв. 190; ж. 1.160; мчт.
 748. *Ярмина*, д. б. г., при рч. Курзейкѣ-Елгѣ, дв. 56, ж. 341; мчт.

69. Вол. Касевская.

- ✓ 749. *Касево* (Петропавловское), с. б. уд., при рч. Ширьялкѣ, дв. 278, ж. 1.419; 3-го ст. кв.; в. првл. (у. г. 155 в.); ц. пр., ч., 2 шк., 39 лвк., 6 кирпич. з., баз. по четверг., 4 ярм.: 25-го марта, 29-го июня, 20-го июля и 26-го октября.
750. *Арляна-Орляна* (Круглое Поле), д. б. г., при рч. Асау, дв. 124, ж. 686.
- ✓ 751. *Березовка* (Никольское), с. б. уд., при р. Камѣ и рч. Березовкѣ, дв. 123, ж. 492; ц. пр., шк., 47 лвк., трк., баз. по суббот., ярм. 6-го—9-го декабря, прст. на р. Камѣ.
752. *Дунаева* (Кусакова), д. б. уд., при рч. Чермачилѣ, дв. 55, ж. 363; ч., 2 кожев. з.
753. *Екимлова*, д. б. уд., при рчч. Березовкѣ и кл. Камышловкѣ, дв. 120, ж. 721; ч., 10 лвк., баз. по средамаь.
754. *Карякина*, д. б. уд., при колодцѣ, дв. 127, ж. 784; лвк.
755. *Мажарова*, д. б. уд., при рчч. Асавѣ и Полуденкѣ, дв. 123, ж. 793; ч., лвк.
756. *Марина*, д. б. уд., при рч. Ширьялкѣ, дв. 138, ж. 794; лвк.
757. *Масляный Мысь*, д. б. уд., при оз. Подводномъ, дв. 78, ж. 437; ч., 10 лвк.
758. *Новоселова* (Притыкина), д. б. уд., при р. Камѣ, дв. 80, ж. 432; ч., лвк.
759. *Пенза*, д. б. уд., при рч. Березовкѣ, дв. 64, ж. 256; 2 лвк.
760. *Саклова*, д. б. уд., при рч. Турчѣ и оз. Сакловомъ, дв. 152, ж. 592; ч., 4 лвк., баз. по пятниц.
761. *Ташкинова*, д. б. уд., при рч. Березовкѣ, дв. 172, ж. 1.115; ч., лвк.

70. Вол. Кизганбашевская.

762. *Карыш Верхній*, д. б. г., при рч. Карышѣ, дв. 187, ж. 1.234; в. првл. (у. г. 60 в.); 2 мчт., шк. Въ 3 в.—кири. з. Въ 5 в.—поташн. з., смол. з., дегт. з., кирп. з.
763. *Атнагулова*, д. б. г., при рч. Б. Инякѣ; дв. 45, ж. 337; мчт.
764. *Зиларикуль*, д. б. г., при оз. Зиларикулѣ, дв. 97, ж. 640; мчт.
765. *Иманова*, д. б. г., при рч. Кизгазѣ, дв. 80, ж. 568; мчт.
766. *Барыш Нижній*, д. б. г., при рч. Карышѣ, дв. 180, ж. 1.188; мчт., шк.
767. *Малые Шады-Кучукова* (Гаязева, Реязова, Юлдашева), д. б. г., при рч. Шадѣ, дв. 69, ж. 517; мчт.
768. *Начарова*, д. б. г., при рч. Начарѣ, дв. 58, ж. 377; мчт.
769. *Татарбаева*, д. б. г., при рч. Б. Инякѣ, дв. 130, ж. 975; мчт.
770. *Терекеева*, д. б. г., при рч. Терекѣ, дв. 88, ж. 660; мчт.
771. *Чертанликуль* (Старый Чуръ), д. б. г., при оз. Чертанлѣ, дв. 60, ж. 396; мчт.
772. *Юбайкулева* (Малая Иштибаева), д. б. г., при оз. Юбаѣ, дв. 18, ж. 135; мчт.

71. Вол. Кіебаковская.

773. *Кіебакъ*, д. б. г., при рч. Урьядѣ, дв. 82, ж. 460; в. првл. (у. г. 90 в.); шк.
774. *Калмасова*, д. б. г., при рч. Калмасѣ, дв. 126, ж. 555.
775. *Калмашева*, д. б. г., при рч. Сауляшѣ, дв. 102, ж. 520.
776. *Качакъ Большой*, д. б. г., при рч. Качакѣ, дв. 143, ж. 82; 9 лвк., баз. по понедѣльн.
777. *Коянова*, д. б. г., при рч. Кіебакѣ, дв. 44, ж. 246; млтв. д. шк.
778. *Тюльды* (Кургульдина, Минкина), д. б. г., при рч. Тюльдѣ, дв. 100, ж. 560.

72. Вол. Кубязовская.

779. *Кубязова*, д. б. г., при рч. Тюѣ, дв. 176, ж. 442; в. првл. (у. г. 120 в.); шк.
780. *Баазина-Усть*, д. б. г., при р. Уфѣ и рч. Багазкѣ, дв. 34, ж. 173; мчт.
781. *Бильшиш*, д. б. г., при рч. Бильгишѣ, дв. 42, ж. 294; мчт.
782. *Губина*, д. б. г., при рч. Тюѣ, дв. 53, ж. 371; мчт., шк.
783. *Картъ-Кислякова*, д. б. г., при рч. Аскишѣ, дв. 98, ж. 500; мчт.
784. *Кашкина*, д. б. г., при рч. Тюѣ, дв. 73, ж. 511; мчт., шк.
785. *Кизазина*, д. б. г., при рч. Кизгазкѣ, дв. 193, ж. 1.196; мчт.
786. *Кичкильдина Новая*, д. б. г., при рч. Тюѣ, дв. 70, ж. 490; мчт., шк.
787. *Кичкильдина Старая*, д. б. г., при рч. Тюѣ, дв. 57, ж. 399; мчт., шк.
788. *Сарсъ Старый* (Султанбекова), д. б. г., при рч. Сарсѣ, дв. 44, ж. 308; мчт.
789. *Суюшева*, д. б. г., при рч. Тюѣ, дв. 41, ж. 287, мчт., шк.
790. *Урміязова* (Юрміязова), д. б. г., при рч. Тюѣ, дв. 82, ж. 574; мчт., шк.
791. *Уршады*, д. б. г., при рч. Тюѣ, дв. 51, ж. 357; мчт.
792. *Утяшева*, д. б. г., при рч. Тюѣ, дв. 78; ж. 244; мчт., шк.
793. *Чурашева*, д. б. г., при рч. Сарсѣ, дв. 31, ж. 217; мчт.

73. Вол. Кутеремская.

- ✓ 794. *Калегино*, с. б. уд., при рчч. Муртышѣ, Винешкѣ и Байсугѣ, дв. 139, ж. 853; в. првл. (у. г. 130 в.); ц. пр., шк., 9 лвк., баз. по пятниц., ярм. 28-го—31-го января.
795. *Кельтей*, д. б. г., при рч. Б. Кельтеѣ, дв. 126, ж. 680.
- ✓ 796. *Кельтешина* (Кельтеево), с. б. уд., при рч. М. Кельтеѣ, дв. 100, ж. 268; ц. пр., шк.
- ✓ 797. *Кутеремъ*, с. б. уд., при рчч. Кутеремкѣ, М. Кельтеѣ и кл. Каменномъ, дв. 119, ж. 373; ц. пр., шк.
- ✓ 798. *Никольское* (Иванькино), с. б. г., при рч. Ведресъ-Калмашѣ, дв. 68, ж. 387; 2 ц. пр., шк.
799. *Токья*, д. б. г., при рч. Дувачикѣ, дв. 97, ж. 589.

74. Вол. Кызыльаровская.

800. *Кызыльарова*, д. б. г., при рч. Варейкѣ, дв. 115, ж. 585; в. првл. (у. г. 62 в.); мчт., шк., 36 лвк., баз. по четверг.
801. *Амбулатова*, д. б. г., при рч. Варзибашѣ, дв. 79, ж. 434; мчт., пчт. ст., шк.
802. *Алдарова Новая*, д. б. г., при рч. Варяшѣ, дв. 37, ж. 188; млтв. д.
803. *Алдарова Старая*, д. б. г., при рч. Урчеѣ, дв. 38, ж. 194; мчт.
804. *Асавдыбешъ*, д. б. г., при рч. Асавдыбешѣ, дв. 23, ж. 117; млтв. д.
805. *Ачуеллина*, д. б. г., при рч. Ачуелгѣ, дв. 27, ж. 148; млтв. д.
806. *Бикишова*, д. б. г., при рч. Кучашѣ, дв. 19, ж. 114; млтв. д.
807. *Гарибашева*, д. б. г., при рч. Гарейкѣ, дв. 97, ж. 601.
808. *Исенбаева*, д. б. г., при рч. Калманникѣ, дв. 95, ж. 551; мчт.
809. *Ишбулдина*, д. б. г., при рч. Зириклѣ, дв. 130, ж. 759; мчт., шк.
810. *Качашево*, д. б. г., при рч. Качашкѣ, дв. 118, ж. 708; мчт.
811. *Кашкова*, д. б. г., при рч. Шидилзѣ, дв. 105, ж. 535; мчт.
812. *Максимова*, д. б. г., при рч. Устьявѣ, дв. 95, ж. 589.
813. *Мослутова*, д. б. г., при рч. Варейкѣ, дв. 60, ж. 306; мчт.

814. *Сабадина*, д. б. г., при рч. Байшакъ, дв. 50, ж. 275; млтв. д.
 815. *Салдымучъ*, д. б. г., при рч. Салдымучъ, дв. 46, ж. 234; млтв. д.
 816. *Салихова*, д. б. г., при рч. Шашабы, дв. 47, ж. 258; мчт.
 817. *Тогова*, д. б. г., при рч. Гарейкъ, дв. 53, ж. 270; мчт.
 818. *Чатова Верхняя*, д. б. г., при рчч. Карасакалъ и Нанабы-Елгъ, дв. 65, ж. 331; мчт.
 819. *Чатова Нижняя*, д. б. г., при рч. Нанабы-Елгъ, дв. 57, ж. 291; мчт., 2 шк.
 820. *Четырманова*, д. б. г., при рч. Байманъ, дв. 82, ж. 508.
 821. *Шуланова*, д. б. г., при рчч. Гарейкъ и Юрмиязъ, дв. 132, ж. 726; мчт.
 822. *Ююмашева*, д. б. г., при рчч. Маконбашъ и Кондаъ, дв. 99, ж. 544; мчт., шк.
 823. *Ямадина* (Емадина), д. б. г., при рч. Урманъ-Гарейкъ, дв. 85, ж. 467; мчт.

75. Вол. Мишкинская.

824. *Мишкина* (Тигманова), д. б. г., при рч. М. Инякъ, дв. 96, ж. 537; в. првл. (у. г. 50 в.); 4 лвк., баз. по суббот.
 825. *Азаматова* (Арзаматова), д. б. г., при рчч. Шлапенеръ и Кузяшъ, дв. 99, ж. 590; пчт. ст.
 826. *Новая Акбулатова* (Курзи), д. б. г., при рч. Курзъ, дв. 38, ж. 254; пчт. ст.

76. Вол. Московская.

827. *Москова* (Именеева), д. б. г., при рчч. Б. Евбазъ и Четырлъ, дв. 241, ж. 1.590; в. првл. (у. г. 41 в.); 2 мчт., 20 лвк., баз.
 828. *Акиньева* (Кучуванъ), д. б. г., при рч. Б. Евбазъ, дв. 88, ж. 484; мчт., шк.
 829. *Баишева*, д. б. г., при рч. Б. Евбазъ, дв. 103, ж. 566; мчт.
 830. *Гулюкова*, д. б. г., при рч. Унькашъ, дв. 54, ж. 356; мчт.
 831. *Гумерова*, д. б. г., при рч. Карашалъ, дв. 100, ж. 620; мчт.
 832. *Иликова*, д. б. г., при рчч. Карамалъ и Камышкъ, дв. 178, ж. 1.103; мчт.
 833. *Имай-Утарова* (Евбазыбашъ), д. б. г., при рч. Евбазъ, дв. 101, ж. 666; мчт.
 834. *Ишметева*, д. б. г., при рч. Б. Евбазъ, дв. 51, ж. 280; мчт.
 835. *Кашева* (Камилева), д. б. г., при рч. Б. Евбазъ, дв. 67, ж. 368; мчт.
 836. *Карача-Илга*, д. б. г., при рч. Карача-Илгъ, дв. 141, ж. 861; мчт.
 837. *Карманова Старая*, д. б. г., при рч. Сатышъ, дв. 21, ж. 115; мчт.
 838. *Лачинъ-Тау* (Сokolьи Горы, Тюрюшты), д. б. г., при р. Бълой и клд. Тюрюшты и Лачинъ-Тау, дв. 106, ж. 381; мчт., поташн. з.
 839. *Толбазы*, д. б. г., при рч. Толбазъ, дв. 128, ж. 872; мчт., шк., 16 лвк., баз. по пятниц.
 840. *Тосканлы* (Таскаклы), д. б. г., при рч. Тасканлъ, дв. 98, ж. 617; мчт.
 841. *Урманъ-Асты*, д. б. г., при рч. Б. Евбазъ, дв. 83, ж. 548; мчт.
 842. *Уртаева*, д. б. г., при рч. Б. Евбазъ, дв. 144, ж. 792; мчт.
 843. *Юкаликуль*, д. б. г., при рч. М. Евбазъ, дв. 81, ж. 445; мчт.
 844. *Литузова*, д. б. г., при рч. Б. Евбазъ, дв. 152, ж. 836; мчт., 25 лвк., баз. по вторник.

77. Вол. Никольская.

845. *Никольское* (Тепляки, Асавбашъ), с. б. вл., при рч. Асавъ, дв. 66, ж. 373; 2-го ст. вл.; в. првл. (у. г. 80 в.); ц. пр., шк.
 846. *Байшадина*, д. б. г., при рч. Варзъ, дв. 98, ж. 609.
 847. *Шукшанъ Большой*, д. б. г., при рч. Варзъ, дв. 92, ж. 570.

78. Вол. Новокаиинлыкская.

848. *Кайлыкшова Новая* (Кайнъ-Гиръева, Кингирси), д. б. г., при рч. Гниломъ Танышъ, дв. 131, ж. 720; в. првл. (у. г. 110 в.); мчт. Въ 8 в.—прст. на рч. Гниломъ Танышъ, дегт. з.
 849. *Актанашбашъ*, д. б. г., при рч. Кунъ, дв. 141, ж. 790; мчт., шк.
 850. *Аткулева Новая*, д. б. г., при рч. Качмашъ, дв. 53, ж. 291; млтв. д., шк.
 851. *Аткулева Старая*, д. б. г., при оз. Аткулъ, дв. 88, ж. 475; мчт., шк.
 852. *Буртюкова Старая*, д. б. г., при оз. Булякъ, дв. 39, ж. 210; мчт., шк.
 853. *Кабанова Новая*, д. б. г., при рч. Таулакшъ, дв. 124, ж. 769; мчт., шк., лвк.
 854. *Кабанова Старая*, д. б. г., при оз. Апаюшъ, дв. 77, ж. 477; мчт., шк.
 855. *Нигева Старая*, д. б. г., при оз. Ланадъ, дв. 183, ж. 894; 2 мчт., шк., лвк.
 856. *Телекеева*, д. б. г., при рч. Маништъ, дв. 116, ж. 997; мчт.
 857. *Хазина Новая*, д. б. г., при рч. Кетметъ, дв. 52, ж. 286; мчт., шк.
 858. *Хазина Старая*, д. б. г., при рч. Милештъ, дв. 31, ж. 266; мчт., шк.
 859. *Янизнаратова*, д. б. г., при озз. Канакъ и Аманшъ, дв. 64, ж. 352; мчт.
 860. *Янизитова*, д. б. г., при оз. Шамбаъ, дв. 231, ж. 1.293; 2 мчт.

79. Вол. Новокрыгинская.

861. *Кыргинское Новое*, д. б. г., при рчч. Пиначъ и Басминшуръ, дв. 37, ж. 392; в. првл. (у. г. 121 в.); пчт. ст., дегт. з.
 862. *Каймашебашевская*, д. б. г., при рч. Каймашъ, дв. 99, ж. 553.
 863. *Рабакова*, д. б. г., при рч. Рабакъ, дв. 109, ж. 610.

80. Вол. Новотроицкая.

864. *Новотроицкое*, с. б. г., при рч. Бири, дв. 363, ж. 2.032; в. првл. (у. г. 65 в.); ц. пр., 2 шк., кожев. з., 4 крас. зав., 37 лвк., баз. по понедѣльн., 2 ярм.: въ день св. Троицы и 1-го окт. Въ 20 в.—поташн. з. Въ 21 в.—свѣчн. зав. Въ 25 в.—поташн. з.
 865. *Артакуль*, с. б. г., при оз. Артакулъ, дв. 224, ж. 1.120; ц. пр., шк., крас. зав., кирпичн. з., кожев. з., 10 лвк., 2 ярм.: 2-го июля и 1-го ноября.
 866. *Еланачева*, д. б. г., при оз. Елангачъ, дв. 57, ж. 302; мчт.
 867. *Курачево*, с. б. г., при рчч. Курачевкъ и Ари, дв. 165, ж. 874; ц. пр., шк., лвк., баз. лвкн, баз. по суббот.
 868. *Накаряково* (Тузгуново), с. б. г., при рч. Бири, дв. 126, ж. 703; ц. пр., шк., кожев. з., лвк.

81. Вол. Норкинская.

869. *Норкина*, д. б. г., при рч. М. Китазъ, дв. 206, ж. 1.194; в. првл. (у. г. 60 в.); мчт.
 870. *Богданова*, д. б. г., при оз. Богдановъ, дв. 210, ж. 1.281; 2 мчт., 2 шк., 25 лвк., баз. по суббот.
 871. *Иштяркова*, д. б. г., при рч. Карышъ, дв. 76, ж. 547; мчт.

872. *Казанова Новая*, д. б. г., при рч. Шапкан-Шаблѣ, дв. 298, ж. 1.579; 3 мчт.
 873. *Казанова Старая*, д. б. г., при рч. Шабалѣ, дв. 106, ж. 562; мчт.
 874. *Сейтлякова*, д. б. г., при рч. Б. Кизгазѣ, дв. 237, ж. 1.277; 2 мчт., шк., 37 лvk., баз. по понедѣльн.
 875. *Старая Ямурзина* (Старая Теперешева), д. б. г., при рч. Теперешихѣ, дв. 83, ж. 448; шк.
 876. *Усманова*, д. б. г., при рч. Б. Кизгазѣ, дв. 139, ж. 806; мчт., шк.
 877. *Чышмина*, д. б. г., при рч. Карышѣ, дв. 72, ж. 374; мчт.

82. Вол. Павловская.

878. *Емашѣ*, д. б. г., при рч. Емашѣ, дв. 60, ж. 378; в. првл. (у. г. 135 в.); ч. Въ 6 в. — стекл. з., дегт. з. Въ 8 в. — кирп. з. Въ 12 в. — 3 дегт. з., п. дв. Въ 15 в. — дегт. з., п. дв.
 879. *Асафова*, д. б. г., при кл. безъимянномъ, дв. 89, ж. 516.
 880. *Колмирова*, д. б. г., при кл. безъимянномъ, дв. 164, ж. 951.

83. Вол. Пономаревская.

881. *Пономаревка* (Старая Кулига), д. б. г., при рч. Ямурзинѣ, дв. 100, ж. 651; в. првл. (у. г. 2 в.); ч.
 882. *Бурнова*, д. б. уд., при рч. Ямурзинѣ, дв. 128, ж. 572; ч., красильн. зав.
 883. *Гребени* (Покровское), с. б. уд., при оз. Подворномъ, дв. 36, ж. 229; ц. пр., шк.
 884. *Десяткина*, д. б. уд., при рч. Потычихѣ, дв. 111, ж. 592; ч.
 885. *Костарова* (Бугры), д. б. г., при кл. безъимянномъ, дв. 116, ж. 623; ч.
 886. *Николаевка* (Новая Кулига), д. б. г., при рч. Бисменѣ, дв. 117, ж. 596; ч.
 887. *Суслово*, с. б. уд., при рч. Бире, дв. 47, ж. 280; 5-го ст. кв.; ц. пр., шк., лvk.

84. Вол. Сарсинская.

888. *Сарсы*, с. б. г., при рч. Сарсѣ, дв. 127, ж. 584; в. првл. (у. г. 150 в.); ц. пр., шк., 9 лvk., баз. по воскрес.
 889. *Бушакъ*, д. б. г., при рч. Кунгазѣ, дв. 80, ж. 468; мчт.

85. Вол. Старобайтачевская.

890. *Байтачева Старая* (Таныпларова, Кунуева), д. б. г., при рч. Карышѣ, дв. 142, ж. 866; в. првл. (у. г. 80 в.); мчт., шк.
 891. *Байтачева Новая* (Усакова), д. б. г., при рч. Раскалѣ, дв. 119, ж. 749; мчт., 5 лvk., баз. по суббот.
 892. *Виглидина*, д. б. г., при рч. Ари, дв. 70, ж. 371; мчт., шк.
 893. *Иликеева Старая* (Старая Деревня), д. б. г., при рч. Ари, дв. 66, ж. 402; мчт.
 894. *Кумьязина*, д. б. г., при рч. Кумьязѣ, дв. 78, ж. 491; мчт.

895. *Кунтукушева*, д. б. г., при рч. Матѣ, дв. 90, ж. 567; мчт.
 896. *Мата*, д. б. г., при рч. Тошкурѣ, дв. 71, ж. 390; мчт.
 897. *Меназзина*, д. б. г., при рч. Менагазѣ, дв. 35, ж. 196; мчт.
 898. *Мещерова*, д. б. г., при р. Таныпѣ, дв. 90, ж. 549; мчт.
 899. *Тилкина*, д. б. г., при рч. Кушѣ, дв. 235, ж. 1.245; 2 мчт., шк.
 900. *Тошкурова*, д. б. г., при рч. Тошкурѣ, дв. 183, ж. 1.025; 2 мчт., 2 шк.
 901. *Уразаева*, д. б. г., при рчч. Ари и Кушѣ, дв. 219, ж. 1.160; 2 мчт., шк.
 902. *Чинчикова*, д. б. г., при рч. Раскалѣ, дв. 59, ж. 330; мчт.
 903. *Штанды*, д. б. г., при рчч. Тошкурѣ и Штандинѣ, дв. 76, ж. 425; мчт.
 904. *Якшияметева*, д. б. г., при рч. Шапкан-Шады, дв. 198, ж. 1.208; 2 мчт., 2 шк.
 905. *Ямбаева*, д. б. г., при рч. Ари, дв. 148, ж. 784; мчт., шк.

86. Вол. Старопетровская.

906. *Старопетровское*, с. б. г., при оз. Урьядѣ и кл. безъимянномъ, дв. 77, ж. 433; в. првл. (у. г. 20 в.); ц. пр.
 907. *Силантьева* (Новоселова), д. б. уд., при рч. Бустюшѣ, дв. 146, ж. 735; ч., кожев. з.

87. Вол. Усы-Степановская.

908. *Усы-Степановка*, с. б. г., при рч. Усѣ, дв. 82, ж. 534; в. првл. (у. г. 50 в.); ц. пр., шк., кожев. з., 2 тржк.: 26-го июня и 26-го ноября.

88. Вол. Черауловская.

909. *Чераулъ* (Чараулъ), с. б. уд., при рчч. Ванѣ и Чижѣ, дв. 148, ж. 828; в. првл. (у. г. 100 в.); 2 ц. пр., шк., кожев. з., 12 лvk., баз. по понедѣльн.
 910. *Армлянинова* (Амзибашъ), д. б. уд., при рч. Черной, дв. 85, ж. 521; ч.
 911. *Зайцова*, д. б. уд., при рч. Ванѣ, дв. 97, ж. 543; ч.
 912. *Красный Холмъ* (Покровское, Краснокутское), с. б. вл., при рч. Кіебакѣ, дв. 101, ж. 601; ц. пр., ч., блн., шк., поташн. з., 120 лvk., баз. по воскрес., ярм. 1-го—4-го октября.
 913. *Бырны* (Новотроицкое), с. б. уд., при рч. Орѣ, дв. 116, ж. 730; ц. пр., шк.
 914. *Петровка*, д. б. уд., при рч. Аглегачѣ, дв. 112, ж. 652; ч.

89. Вол. Чураевская.

915. *Чураева*, д. б. г., при рчч. Кангырѣ и Юлангырѣ, дв. 100, ж. 529; в. првл. (у. г. 24 в.); шк., 5 лvk., баз. по четверг.
 916. *Бахтыбаева*, д. б. г., при рч. Бахтыбаевой и кл. Першинѣ, дв. 103, ж. 636.
 917. *Тигерметева* (Мельничное), д. б. г., при рч. Вазягушѣ, дв. 52, ж. 314; лvk.
 918. *Тилбаева*, д. б. г., при рч. Сухаязѣ и кл. Куракаѣ, дв. 146, ж. 853.

IV. ЗЛАТОУСТСКІЙ УѢЗДЪ.

90. Вол. Айлинская 1-я.

919. *Айлино*, с. б. г., при рч. Акбѣ, дв. 222, ж. 1.112; в. првл. (у. г. 73 в.); ц. пр., ч., шк., пчт. ст., 14 лvk., баз. по воскрес., 3 ярм.: въ Вознесенье, 1-го—3-го октября и Волости и важнѣйшія селенія Евр. Россіи, вып. VI.

25-го—27-го декабря. Въ 7 в.—Воскресенскій единоверч. монастырь.

920. *Бульметево*, д. б. г., при р. Аѣ, дв. 50, ж. 287; маг. млтв. д.

✓ 921. *Леузы*, с. б. г., при рчч. Киссакъ и Леузъ, дв. 246, ж. 1.379; ц. пр., шк., кожев. з., 11 лvk., 2 ярм.: въ день св. Троицы и 1-го—3-го ноябля.

91. Вол. Айлинская 2-я.

922. *Петрушкинская*, д. б. г., при рч. Бейдъ, дв. 62, ж. 284; в. првл. (у. г. 53 в.); мчт. Въ 4 в. — винок. з. Въ 5 в. — салотоп. з. Въ 10 в. — чугуи.-плав. з.

923. *Арасланова* (Новые Тугузлы), д. б. г., при рч. Малой Шидалъ, дв. 52, ж. 309; мчт., шк., лvk.

924. *Есаулова*, д. б. г., при рч. Ургалъ, дв. 46, ж. 286; мчт.

925. *Идрисовская* (Равилева), д. б. г., при рч. Кагъ, дв. 51, ж. 191; мчт.

926. *Баскиновская*, д. б. г., при рч. Аттамшъ, дв. 50, ж. 240; мчт.

927. *Булбаковская* (Ситаево), д. б. г., при р. Аѣ, дв. 53; ж. 338; мчт., лvk.

928. *Тугузлина* (Старые Тугузлы), д. б. г., при рч. Тугузлъ, дв. 91, ж. 541; мчт.

92. Вол. Большекущинская.

929. *Сабанаква*, д. б. г., при р. Аѣ, дв. 60, ж. 330; в. првл. (у. г. 160 в.); мчт.

930. *Абдуллина*, д. б. г., при р. Аѣ и рч. Таврѣ, дв. 100, ж. 542; мчт., шк., прст.

931. *Абрахимова*, д. б. г., при р. Аѣ, дв. 50, ж. 235; мчт.

932. *Азипьева*, д. б. г., при р. Аѣ и рч. Таврѣ, дв. 120, ж. 636; мчт.

933. *Айдакаева*, д. б. г., при рч. Икѣ, дв. 50, ж. 335; мчт., шк.

934. *Алегазова*, д. б. г., при р. Аѣ, дв. 152, ж. 805; мчт., шк.

935. *Кызылбаева*, д. б. г., при р. Аѣ, дв. 150, ж. 795; мчт.

936. *Лемазтамакова*, д. б. г., при рч. Лемазѣ, дв. 66, ж. 376; мчт.

937. *Мелекасова*, д. б. г., при рч. Мелекасѣ, дв. 42, ж. 311; мчт.

938. *Ново-Муслюмова* (Муслюмова), д. б. г., при рч. Икѣ; дв. 227, ж. 1.390; 2 мчт., шк., 5 лvk., баз. по четверг., 2 ярм.: 10-го марта и 8-го юля.

939. *Сальзялутова* (Тюплекулева), д. б. г., при р. Аѣ, дв. 60, ж. 330; мчт.

940. *Сулейманова*, д. б. г., при р. Аѣ, дв. 64, ж. 365; мчт., шк.

93. Вол. Бѣлокатайская.

941. *Утяшева* (Утягинова), д. б. г., при рч. Адыршѣ, дв. 127, ж. 615; в. првл. (у. г. 90 в.); мчт.

942. *Апурова*, д. б. г., при рчч. Б. Икѣ и Сагальдымѣ, дв. 40, ж. 200; мчт.

94. Вол. Дуванская.

✓ 943. *Дуванъ* (Петропавловское, Степь), с. б. г., при рчч. Кошелевкѣ, Суханкѣ и Токоревкѣ и озз. Шарыпѣ и Чертанѣ, дв. 545, ж. 2.997; в. првл. (у. г. 150 в.); ц. пр., шк., 5 мыловар. з., 6 кожев. з., п. дв., лvки, баз. по воскр.

✓ 944. *Михайловское* (Красный Яръ, Кызыльяръ), с. б. г., при рчч. М. Кошелевкѣ и Шиделѣ, дв. 229, ж. 1.453; ц. пр., шк., лvk.

✓ 945. *Тасиуба*, с. б. г., при рчч. Картѣ и Суханкѣ, дв. 388, ж. 2.172; ц. пр., 2 шк., пчт. ст., блн., 2 мыловар., свѣчн., кожев. зз., 4 лvk., ярм. рады, 2 ярм.: въ день св. Троицы и Рожд. Христ., 4 п. дв.

95. Вол. Дуванъ-Мечетлинская.

946. *Дуванъ-Мечетлина*, д. б. г., при р. Аѣ, дв. 145, ж. 812; в. првл. (у. г. 140 в.); мчт., шк., 2 лvk.

947. *Абдряшитова* (Габдряшитова), д. б. г., при р. Аѣ, дв. 61, ж. 330; мчт.

948. *Абзаева*, д. б. г., при рч. Икѣ, дв. 82, ж. 434; мчт., шк., лvk.

949. *Алагузова* (Алакуррова, Кабылова), д. б. г., при рчч. Икѣ и Каткандѣ, дв. 76, ж. 403; мчт., шк.

950. *Ансаямова*, д. б. г., при рч. Анзакѣ, дв. 75, ж. 262; мчт.

951. *Каранаева*, д. б. г., при рч. Кашкаякѣ, дв. 30, ж. 198; мчт.

952. *Кии Нижние*, д. б. г., при рч. Кигѣ, дв. 238, ж. 1.315; 2 мчт., шк., 2 лvk., баз. по суббот., 2 ярм.: 18-го января и 25-го октября.

953. *Марженулова*, д. б. г., при рч. Анзакѣ, дв. 66, ж. 209; мчт., шк.

954. *Мещерова*, д. б. г., при р. Аѣ, дв. 29, ж. 255; мчт.

955. *Ташиева*, д. б. г., при рр. Аѣ и Б. Икѣ, дв. 46, ж. 273; мчт., шк., лvk.

956. *Трубкилдина*, д. б. г., при р. Аѣ, дв. 28, ж. 145; мчт., шк.

957. *Улькунды*, д. б. г., при рч. Ханъ-Ятканѣ, дв. 280, ж. 1.680; 2 мчт., 4 лvk.

958. *Халиева*, д. б. г., при р. Аѣ, дв. 67, ж. 382; мчт., шк., 2 лvk.

959. *Яныбаева*, д. б. г., при р. Б. Икѣ, дв. 82, ж. 451; мчт., шк., лvk.

96. Вол. Емашинская.

✓ 960. *Емашин*, с. б. г., при ррч. Икѣ и Емашкѣ, дв. 257, ж. 1.496; в. првл. (у. г. 196 в.); ц. пр., 2 лvk., 3 трж.: 27-го янв., 24-го юня и 13-го ноябля.

✓ 961. *Бѣлокатай Новый*, с. б. г., при р. Б. Икѣ, дв. 135, ж. 864; ц. пр., лvk., 2 трж.: 9-го мая и 8-го ноябля.

✓ 962. *Бѣлокатай Старый*, с. б. г., при рчч. Басы-Илгѣ и Шекастѣ, дв. 237, ж. 1.303; ц. пр., 2 кожев. з., 18 лvk., баз. по воскр., 2 трж.: 9-го мая и 25-го декабра.

✓ 963. *Нагуши* (Нугушъ), с. б. г., при ррч. Икѣ, Нагушѣ и Нагушѣ, дв. 514, ж. 3.166; 4-го ст. кв.; ц. пр., 2 ч., 2 млтв. д. расколн., шк., кожев. з., 30 лvk., баз. по воскрес., 3 трж.: 6-го января, въ день св. Троицы и 22-го октября.

97. Вол. Златоустская *).

✓ 964. *Веселовское*, с. б. г., при р. Аѣ, дв. 125, ж. 628; ц. пр., шк., лvk.

✓ 965. *Куваши*, с. б. г., при рчч. Кувашѣ и Тайнакѣ, дв. 137, ж. 732; ц. пр., шк., пчт. ст., 3 лvk., 3 п. дв.

98. Вол. Кусинская.

✓ 966. *Кусинскій заводъ*, с. зав. б. г., при р. Аѣ и рчч. Кусѣ и Бакталѣ, дв. 1.156, ж. 7.255; в. првл. (у. г. 28 в.); ц. пр., 2 ч., блн., шк., пчт. ст., желѣз. дѣл. з., чугуино-плав. з., прст. Въ 4 в. — кожев. з.

967. *Медтедева*, д. б. г., при рч. Уртюшѣ, дв. 68, ж. 419; шк., лvk.

99. Вол. Минская.

✓ 968. *Минка* (Минскій заводъ), сел. зав. б. вл., при рч. Минѣ, дв. 459, ж. 2.544; в. првл. (у. г. 100 в.); ч., шк., жел. дѣлат. з., 4 лvk., 2 ярм.: 6-го мая и 9-го декабра,

*) Волостное правленіе въ уздномъ городѣ.

969. *Тюбеллса*, д. б. вл., при рч. Улуарф, дв. 128, ж. 687; ч., шк., 2 лвк.

100. Вол. Мурзаларская.

970. *Мунаево* (Аркауль), д. б. г., при рч. Юрюзанф, дв. 101, ж. 495; в. првл. (у. г. 125 в.); мчт., 2 шк., 30 лвк., баз. по вторн., ярм. съ 25-го сент. по 1-е окт.

971. *Ахунова*, д. б. г., при рч. Юрюзанф, дв. 62, ж. 329; мчт.

972. *Вишевлярова*, д. б. г., при рч. Юрюзанф, дв. 43, ж. 210; мчт.

973. *Идилбаева* (Бузракובה), д. б. г., при рч. Юрюзанф, дв. 108, ж. 640; мчт.

974. *Ильтаева*, д. б. г., при рч. Юрюзанф, дв. 62, ж. 248; мчт.

975. *Кусельярова* (Рахимгулова), д. б. г., при рч. Юрюзанф, дв. 73, ж. 416; мчт.

976. *Малоязова*, д. б. г., при рч. Малоязф, дв. 111, ж. 590; мчт.

977. *Мурзаларф-Мечетлина*, д. б. г., при рч. Юрюзанф, дв. 72, ж. 432; мчт.

978. *Мусятова*, д. б. г., при рч. Юрюзанф, дв. 35, ж. 140; мчт.

979. *Тоймеева* (Атавка), д. б. г., при рч. Атавкф, дв. 235, ж. 1.359; 2 мчт., шк.

101. Вол. Рудничная.

980. *Рудничная* (Юрюзанская), д. б. вл., при рч. М. Буланкф, дв. 155, ж. 848; в. првл. (у. г. 71 в.); ч., 2 лвк. Въ 3 в.—жел. рудники.

102. Вол. Саткинская.

981. *Саткинский заводъ*, с. зав. б. г., при прудф изъ 2-хъ рчч. Б. и М. Саткахъ, дв. 1.215, ж. 6.874; 2-го ст. кв.; в. првл. (у. г. 44 в.); ц. пр., ц. единов., 2 шк., пчт. ст., пчт. отд., 31 лвк., блн., ант., баз. по воскрес., свѣчн., мыловар., салотоп. и 2 кожев. зз., пудлингов. ф., чугунио-плав. з., желѣз. дѣлат. з. ярм. съ 22-го по 28-е дек.,

982. *Пристаниская*, д. б. г., при р. Аф, дв. 64, ж. 355; 2 лвк.

103. Вол. Сикязская.

983. *Сикязъ* (Тепловка), с. б. г., при рч. Сикязф, дв. 171, ж. 752; 3-го ст. кв.; в. првл. (у. г. 131 в.); 2 ц. пр., 3 лвк., шк., 2 ярм.: 1-го—3-го января и 24-го—25-го ноября.

984. *Мослутово* (Месегутово), с. б. г., при р. Аф, дв. 214, ж. 844; ц. пр., шк., пчт. ст., 9 лвк., баз. по понедѣльн., ярм. 6-го—9-го дек.

985. *Озерская*, д. б. г., при оз. безъим.; дв. 129, ж. 991; лвк.

986. *Сарты*, д. б. г., при р. Аф, дв. 66, ж. 712.

104. Вол. Тарнаклинская.

987. *Ели Верхняя*, д. б. г., при рч. Кигф, дв. 353, ж. 2.083; в. првл. (у. г. 98 в.); 3 мчт., 3 шк., пчт. ст., 6 лвк., баз. по пятниц., 2 ярм.: 5-го—10-го февр. и 5-го—10-го ноября.

988. *Вакіярова* (Умерова), д. б. г., при рч. Вакіяровф, дв. 49, ж. 266; мчт.

989. *Душембикова*, д. б. г., при рч. Душембикф, дв. 86, ж. 521; мчт., шк.

990. *Еланкина* (Алешкина), д. б. г., при рч. Еланф, дв. 217, ж. 1.176; 2 мчт., шк., 2 лвк.

991. *Кадырова*, д. б. г., при р. Аф и рч. Попандф, дв. 95, ж. 551; 2 мчт., шк.

992. *Камакулова* (Мурсалимкина), д. б. г., при рч. Улаурф, дв. 36, ж. 198; мчт.

993. *Лаурева*, д. б. г., при р. Аф, дв. 177, ж. 859; 2 мчт., шк. 2 лвк.

994. *Лаклы*, д. б. г., при р. Аф и кл. Лаклф, дв. 145, ж. 849, мчт., шк.

995. *Мещгарова*, д. б. г., при р. Аф и кл. Мещгарф, дв. 88, ж. 448; мчт., шк.

996. *Саирова* (Сутушева), д. б. г., при рч. Кигф, дв. 52, ж. 293; мчт.

997. *Сирюкаева* (Нагаева), д. б. г., при рч. Сикязф, дв. 46, ж. 253; мчт.

998. *Терменева*, д. б. г., при рч. Улуарф, дв. 67, ж. 370; мчт.

999. *Урманчина*, д. б. г., при рч. Лаклф, дв. 45, ж. 306; мчт., лвк.

1000. *Шарытова* (Сикязф), д. б. г., при рч. Сикязф, дв. 127; ж. 547; мчт., шк.

1001. *Шерякова*, д. б. г., при р. Аф, дв. 31, ж. 226; мчт.

1002. *Юкалипулева*, д. б. г., при р. Аф, дв. 62, ж. 390; мчт., шк.

105. Вол. Юрюзанская.

1003. *Юрюзань* (Ивановскій), с. зав. б. вл., при р. Юрюзанф, дв. 1.002, ж. 5.077; в. првл. (у. г. 100 в.); ц. пр., ч., шк., блн., 9 лвк., 2 ярм.: 9-го дек. и 1-го—5-го іюля. мылов., и кирп. зз. жел.-дѣлат. з., чугуно-плав. з., 4 кожев. з., салотоп.,

1004. *Тюлюкъ*, д. б. вл., при рч. Тюлюкф, дв. 107, ж. 669; ч.

106. Вол. Ярославская.

1005. *Ярославка* (Никольское), с. б. вл., при рч. Мелекасф, дв. 491, ж. 2.553; в. првл. (у. г. 160 в.); ц. пр., шк., 2 кожев. з., крас. зав., 24 лвк., баз. по пятниц., 2 ярм.: 22-го—29-го іюня и 18-го—25-го декабря.

1006. *Абдуллина*, д. б. г., при р. Аф и рч. Таврф, дв. 80, ж. 488; мчт.

1007. *Зайорскій* (Сабзулять), выс. б. г., при рч. Игф, дв. 96, ж. 547.

1008. *Метели*, с. б. вл., при р. Аф и рч. Метелф, дв. 271, ж. 1.511; ц. пр., шк., кожев. з., 2 крас. зав., 25 лвк., баз. по суббот.

1009. *Сорокинъ*, выс. б. вл., при рч. Мелекасф, дв. 19, ж. 98; кожев. з.

1010. *Устьикинское* (Чигили), с. б. вл., при р. Аф и рч. Игф, дв. 193, ж. 1.100; ц. пр., шк., кожев. з., 30 лвк.

V. МЕНЗЕЛИНСКІЙ УѢЗДЪ.

107. Вол. Акташевская.

1011. *Акташъ* (Богородское), с. б. г., при ррч. Заф и Акташф, дв. 496, ж. 2.331; в. првл. (у. г. 100 в.); ц. пр., 2 шк., кожев. з. 15 лвк., баз. по пятниц., 2 трж.

1012. *Бута*, с. б. г., при рч. Бутинф, дв. 175, ж. 895; ц. пр., шк.

1013. *Верхній Акташъ*, д. б. г., при безъим. вл., дв. 236, ж. 1.423; ц. пр.

1014. *Дербедень* (Новья Ляки), д. б. г., при рч. Лякинкѣ, дв. 111, ж. 655.
1015. *Ильмень-Бута* (Шубьянъ), д. б. г., при рчч. Ильменкѣ и Бутинкѣ, дв. 82, ж. 528; шк.
1016. *Калейкина*, д. б. г., при рч. Нагайшѣ, дв. 146, ж. 817; шк.
1017. *Кара-Ила* (Вознесенское), с. б. г., при кл. Черномъ, дв. 187, ж. 1.016; ц. пр., шк., лвк.
1018. *Новая Маерина*, д. б. г., при рч. Мавринкѣ, дв. 119, ж. 711.
1019. *Савалеева*, д. б. г., при рч. Савалеевкѣ, дв. 126, ж. 723.
1020. *Старая Маерина*, д. б. г., при рч. Мавринкѣ, дв. 101, ж. 526.
- 108. Вол. Александро-Карамалинская.**
1021. *Александровское* (Карамалы), с. б. вл., при рч. Карамалкѣ, дв. 123, ж. 662; 2-го ст. кв.; в. првл. (у. г. 70 в.); ц. пр., шк., лвк., баз. по вторник.
1022. *Балаилы*, д. б. г., при рч. Балаилынкѣ, дв. 124, ж. 714; мчт., шк.
1023. *Большой Чекмикъ* (Новый Чекмикъ), д. б. г., при р. Икѣ, дв. 169, ж. 969; мчт., 3 шк.
1024. *Ментеева* (Якши-Каранъ), д. б. г., при рч. Менлѣ, дв. 71, ж. 431; мчт.
1025. *Михайловка* (Русскій Ташлиаръ), сц. б. вл., при рч. Менлѣ, дв. 84, ж. 561; баз. по понедѣльн.
1026. *Рангазарь-Таманъ* (Утаръ), д. б. г., при рч. Менлѣ, дв. 24, ж. 127; мчт.
1027. *Ташлиаръ*, д. б. г., при рч. Менлѣ, дв. 109, ж. 468; мчт., шк.
1028. *Ушуганъ* (Татарскій Шуганъ), д. б. г., при рч. Ушуганкѣ, дв. 121, ж. 569; мчт., шк.
1029. *Чалны-Асанова* (Зайтсва), д. б. г., при рч. Чалнинкѣ, дв. 24, ж. 113; 3 мчт., шк.
1030. *Якши-Каранъ*, д. б. г., при рч. Менлѣ, дв. 56, ж. 320; мчт., шк.
- 109. Вол. Альметь-Муллинская.**
1031. *Муртыштамакъ*, д. б. г., при рчч. Мурташѣ и Мензелѣ, дв. 134, ж. 751; в. првл. (у. г. 64 в.); мчт., шк.
1032. *Альметь-Муллина* (Альметкина), д. б. г., при рч. Сарсазкѣ, дв. 186, ж. 1.131; мчт., шк.
1033. *Баламикова* (Акимбаева), д. б. г., при рч. Мензелѣ, дв. 52, ж. 293; мчт.
1034. *Бикметева*, д. б. г., при рч. Бикметевкѣ, дв. 31, ж. 168; мчт.
1035. *Дюмитарлова*, д. б. г., при рч. Дюмитарловкѣ, дв. 104, ж. 585; мчт., шк.
1036. *Иликсазова*, д. б. г., при рч. Иликсазѣ, дв. 178, ж. 994; мчт., шк.
1037. *Кавзіакова*, д. б. г., при рч. Кавзіакѣ, дв. 182, ж. 994; 2 мчт., шк.
1038. *Карамалы*, д. б. г., при рч. Карамалкѣ, дв. 150, ж. 810; мчт., шк.
1039. *Каташъ-Каранъ*, д. б. г., при рч. Каташъ-Каранѣ, дв. 111, ж. 654; мчт., шк.
1040. *Кульметева*, д. б. г., при рч. Мензелѣ, дв. 69, ж. 356; мчт.
1041. *Муртышбашъ*, д. б. г., при рч. Муртышкѣ, дв. 175, ж. 981; мчт., шк.
1042. *Ново-Ахметь-Абызова* (Новая Ахметева), д. б. г., при рч. Мензелѣ, дв. 86, ж. 506; мчт.
1043. *Рангазарова*, д. б. г., при рч. Рангазаркѣ, дв. 144, ж. 878; мчт., шк.
1044. *Сарманова*, д. б. г., при рч. Мензелѣ, дв. 215, ж. 1.108; 2 мчт., шк., 12 лвк., баз. по воскресеньямъ.
1045. *Старо-Ахметь Абызова* (Старая Ахметева), д. б. г., при рч. Мензелѣ, дв. 69, ж. 407; мчт., шк.
1046. *Чукмарлы*, д. б. г., при рч. Чукмарлинкѣ, дв. 76, ж. 423; мчт.
- 110. Вол. Амикеевская.**
1047. *Амикеева*, д. б. г., при рч. Калмиѣ, дв. 247, ж. 1.358; в. првл. (у. г. 60 в.); 2 мчт., 3 шк., 17 лвк., баз. по понедѣльн., ярм. съ 16-го по 23-е ноября.
1048. *Аблязова* (Акпасова), д. б. г., при рч. Калмиѣ, дв. 129, ж. 696; мчт., 2 шк.
1049. *Альметева* (Ельметева), д. б. г., при рч. Калмиѣ, дв. 55, ж. 297; мчт., шк.
1050. *Бакабызова*, д. б. г., при рч. Калмиѣ, дв. 119, ж. 654; мчт., шк.
1051. *Булякова*, д. б. г., при рч. Булякѣ, дв. 133, ж. 758; мчт., шк.
1052. *Булярова*, д. б. г., при рч. Булякѣ, дв. 98, ж. 548; мчт.
1053. *Зиланова*, д. б. г., при рч. Калмиѣ, дв. 82, ж. 442; мчт., шк.
1054. *Карамалы* (Калмиа), д. б. г., при рч. Калмиѣ, дв. 85, ж. 467; мчт., шк.
1055. *Кубякова*, д. б. г., при рч. Калмиѣ, дв. 90, ж. 495, мчт., шк.
1056. *Сейтова*, д. б. г., при рч. Крымъ-Сараѣ, дв. 157, ж. 879; мчт., шк.
1057. *Суюкеева* (Сююкеева), д. б. г., при рч. Калмиѣ, дв. 62, ж. 341; мчт., шк.
1058. *Тляичина*, д. б. г., при рч. Калмиѣ, дв. 149, ж. 819; мчт.
1059. *Уразметева*, д. б. г., при рч. Сикіѣ, дв. 143, ж. 815; мчт., шк.
1060. *Чуракаева*, д. б. г., при рч. Калмиѣ, дв. 106, ж. 572; мчт., шк.
- 111. Вол. Афонасовская.**
1061. *Афонасово* (Покровское), с. б. г., при рч. Субалкѣ, дв. 200, ж. 965; в. првл. (у. г. 80 в.); ц. пр., 2 шк., 3 лвк., баз. по пятниц., 2 ярм.: въ день Св. Троицы и 1 го октября.
1062. *Афонасово Нижнее* (Сосновый Мысъ), д. б. г., при рч. Субалкѣ, дв. 159, ж. 816.
1063. *Иштерякова* (Иштерьякскій заводъ, Алансу), д. б. г., при рч. Алансу, дв. 81, ж. 445; мчт., шк.
1064. *Керекесь* (Керкесь), д. б. г., при рч. Авлашкѣ, дв. 89, ж. 455; мчт., шк.
1065. *Клятли*, д. б. г., при рч. Клятинкѣ, дв. 54, ж. 275; шк.
1066. *Соболеково* (Соболково), с. б. г., при рч. Курчѣ и оз. Соболековѣ, дв. 282, ж. 1.478; ц. пр., 2 шк.
1067. *Ташлыкъ*, д. б. г., при рч. Ташлыкѣ, дв. 98, ж. 501; мчт.
1068. *Шингалычи*, д. б. г., при рч. Шингалычѣ, дв. 169, ж. 885; мчт., шк.
- 112. Вол. Ахметевская.**
1069. *Ахметева*, д. б. г., при рч. Зычѣ; дв. 124, ж. 636; в. првл. (у. г. 68 в.); мчт., шк.
1070. *Бишишева* (Нижній Авлашъ, Нижняя Бишева), д. б. г., при рч. Авлашкѣ, дв. 98, ж. 689; 2 мчт., 2 шк.
1071. *Буракирды* (Буранкирды), д. б. г., при рч. Буракирдинкѣ, дв. 96, ж. 715; мчт., шк.
1072. *Бурды*, д. б. г., при рч. Бурдинкѣ, дв. 154, ж. 933; ч.
1073. *Бурдыбашева*, д. б. г., при рч. Бурдыбашкѣ, дв. 126, ж. 731; мчт., шк.
1074. *Дюртунчи*, д. б. г., при рч. Кабанкѣ, дв. 102, ж. 562; мчт., шк.

1075. *Зычбаши*, д. б. г., при рчч. Зычъ и Тижкѣ, дв. 67, ж. 398; ч., поташн. з.
1076. *Кабанъ-Гастрыкъ*, д. б. г., при рч. Кабанкѣ, дв. 110, ж. 709.
1077. *Карманова* (Нижній Авлашъ), д. б. г., при рчч. Тамирсу и Авлашкѣ, дв. 81, ж. 491; мчт., шк.
1078. *Кунырли*, д. б. г., при рч. Кунырлинкѣ, дв. 28, ж. 448; мчт., шк.
1079. *Кушиерадъ-Ила* (Кушифтъ-Илга), д. б. г., при рч. Ашиткѣ, дв. 89, ж. 572; мчт., 2 шк.
1080. *Нижняя Бишева*, д. б. г., при рч. Бишевкѣ, дв. 104, ж. 568; 7 лвк., баз. по четверг.
1081. *Пустошь-Ашитъ* (Верхняя Бишева, Бистубашъ), д. б. г., при рч. Бишевкѣ, дв. 64, ж. 545.
1082. *Федотово* (Алексѣево, Архангельское), с. б. вл., при рч. Зычѣ, дв. 47, ж. 274; ц. пр.
1083. *Шикманова*, д. б. г., при рч. Зычѣ, дв. 112, ж. 610; мчт., шк.
1084. *Шукралы*, д. б. г., при рч. Челненкѣ, дв. 114, ж. 705; 2 мчт., 2 шк.

113. Вол. Байсаровская.

1085. *Байсарова*, д. б. г., при рч. Сюни, дв. 298, ж. 1.817, в. првл. (у. г. 61 в.); 2 мчт., шк., пчт. ст., 13 лвк., баз. по суббот.
1086. *Аккузова*, д. б. г., при рч. Ташлынагѣ, дв. 139, ж. 792; мчт.
1087. *Аккузова* (Верхнее Ахунова), д. б. г., при рч. Сюни, дв. 139; ж. 723; мчт., шк.
1088. *Апасева*, д. б. г., при рч. Шабызѣ, дв. 79, ж. 442; мчт. шк.
1089. *Ахунова*, д. б. г., при рч. Сюни, дв. 73, ж. 380; мчт., шк.
1090. *Виксентеева* (Бекчентеева), д. б. г., при рч. Шабызѣ и кл. Чахѣ, дв. 130, ж. 728; мчт., шк.
1091. *Бишкучаева*, д. б. г., при рч. Улуйменѣ, дв. 73, ж. 402; мчт., шк.
1092. *Буады Новыл*, д. б. г., при рч. Буадѣ, дв. 111, ж. 655; мчт., шк.
1093. *Буады Старыл*, д. б. г., при рч. Битядѣ, дв. 105, ж. 620; мчт., шк.
1094. *Зяшева Новая* (Каратанъ), д. б. г., при рч. Буадѣ, дв. 45, ж. 266; млтв. д.
1095. *Кадырметева*, д. б. г., при рч. Буадѣ, дв. 103, ж. 208; мчт., шк.
1096. *Кипчакова*, д. б. г., при рч. Сюни, дв. 47, ж. 268; млтв. д.
1097. *Курмашева Новая*, д. б. г., при рч. Старый Шабызѣ, дв. 68, ж. 643; шк.
1098. *Курмашева Старая*, д. б. г., при рч. Старой Шабызѣ, дв. 74, ж. 667; мчт., шк., 23 лвк., баз. по пятниц.
1099. *Кыр-Калин-Тюба*, д. б. г., при рч. Табызѣ, дв. 70, ж. 412; мчт., шк.
1100. *Мастеева*, д. б. г., при рч. Сикѣ, дв. 46, ж. 280; мчт., 2 шк.
1101. *Минлярова*, д. б. г., при рч. Сюни, дв. 114, ж. 590; мчт., шк.
1102. *Сафарова*, д. б. г., при рч. Буятядѣ, дв. 235, ж. 1.269; 2 мчт., шк.
1103. *Сикя* (Секя), д. б. г., при рч. Сикѣ, дв. 119, ж. 655; мчт., шк.
1104. *Султангулова*, д. б. г., при рч. Сарсазѣ, дв. 113, ж. 667; мчт., шк.
1105. *Токмакова*, д. б. г., при рч. Улуйменѣ, дв. 96, ж. 528; мчт.
1106. *Турачина*, д. б. г., при рч. Акушлѣ, дв. 120, ж. 684; мчт.

1107. *Улуйменова*, д. б. г., при рч. Улуйменѣ, дв. 142, ж. 767, мчт., шк.
1108. *Улуйменъ-Тамакъ* (Якшіева), д. б. г., при рч. Улуйменѣ, дв. 20, ж. 110; мчт.
1109. *Шабызъ-Вашева*, д. б. г., при рч. Шабызѣ, дв. 47, ж. 263; млтв. д., шк.
1110. *Якшіева*, д. б. г., при рч. Улуйменѣ, дв. 72, ж. 396; мчт., шк.

114. Вол. Беткинская.

1111. *Бетки* (Богородицкое), с. б. г., при р. Камѣ и рч. Беткѣ, дв. 372, ж. 2.134; в. првл. (у. г. 65 в.); ц. првл., шк., 3 крас. зав., 3 лвк., баз. по пятниц., прст.
1112. *Биклянъ* (Бичурина, Саржасъ), д. б. г., при рчч. Камшинкѣ и Биклянкѣ, дв. 275, ж. 1.589; 2 мчт., шк.
1113. *Балиновка* (Починокъ), д. б. г., при рч. Челневкѣ, дв. 121, ж. 664.
1114. *Крулое Поле* (Богоявленское), с. б. г., при рч. Биклянкѣ, дв. 155, ж. 884; ц. пр., крас. зав., 3 ярм.: 6-го янв., 8-го іюля и 22-го октября.
1115. *Буады Верхніе*, д. б. г., при рч. Бувадинкѣ, дв. 104, ж. 608; 2 мчт., шк.
1116. *Мелекесы Средній и Верхній*, д. б. г., при рч. Мелекесѣ, дв. 188, ж. 1.156; шк.
1117. *Прости*, с. б. г., при рч. Крестевкѣ, дв. 141, ж. 1.240; ц. пр., шк., 2 лвк.
1118. *Суксы Верхнія* (Старыя Суксы, Верхнія Суокъ-су), д. б. г., при рч. Суксинкѣ, дв. 93, ж. 507; мчт., шк.
1119. *Суксы Нижнія* (Нижнія Суокъ-су), д. б. г., при рч. Суксинкѣ, дв. 99, ж. 543; мчт.

115. Вол. Бишинды-Останковская.

1120. *Бишинды-Останково* (Новоспасское), с. б. вл., при рч. Ишнѣ, дв. 157, ж. 884; в. првл. (у. г. 40 в.); ц. пр., лвк., баз. по вторн., ярм. 8-го ноября. Въ 2 в.—поташн. з. Въ 15 в.—поташн. з.
1121. *Козеева* (Кузеева), д. б. г., при рчч. Шлянчѣ и Дрюшкѣ, дв. 82, ж. 380; мчт., шк.
1122. *Килзее* (Марына Пустошь), с. б. вл., при кл. Буклѣ, дв. 153, ж. 1.091; ц. пр., поташн. з.
1123. *Мрясева*, д. б. г., при рчч. Игинѣ и Чуренѣ, дв. 71, ж. 336; мчт., шк.
1124. *Турматаши*, д. б. г., при рч. Игинѣ, дв. 42, ж. 195; мчт., шк.
1125. *Черишли* (Черышмы, Шанды-Тамакъ), д. б. г., при рчч. Черрилинкѣ и Шандѣ, дв. 49, ж. 242; млтв. д., шк.

116. Вол. Богодаровская.

1126. *Покровка* (Новое Мазино, Сурончагъ), с. б. г., дв. 172, ж. 1.027; в. првл. (у. г. 35 в.); ц. пр., шк., лвк., баз. по пятницамъ, 3 ярм.: въ день Св. Троицы, 29-го іюня и 1-го октября. Въ 3 в.—поташн. з.
1127. *Каранъ Старый* (Русскій), д. б. г., при рч. Каранкѣ, дв. 153, ж. 753.
1128. *Петроска* (Никольская, Барскій Верхній Суранчакъ), д. б. вл., при рч. Суранчакъ, дв. 73, ж. 545.
1129. *Сакловъ Новый* (Мансуръ-Сакловъ), д. б. г., при рч. Мензелѣ, дв. 56, ж. 500; мчт., шк.

117. Вол. Болтаевская.

1130. *Никольское* (Болтаево), сц. б. вл., при рч. Ургудѣ, дв. 91, ж. 439; в. првл. (у. г. 20 в.). Въ 3 в.—ц. пр.
1131. *Исенгулова* (Ашпала), д. б. г., при рч. Мензелѣ, дв. 36, ж. 198; млтв. д.

1132. *Сосновый Бродъ* (Шини-Тамакъ), при рчч. Игинъ и Мензелъ, д. б. г., дв. 90, ж. 482; мчт., шк.
 1133. *Усаева*, д. б. г., при рч. Мензелъ, дв. 84, ж. 424; мчт., шк.
 1134. *Чалны Новыя* (Усангулова, Сосновый Бродъ), д. б. уд., при р. Мензелъ, дв. 27, ж. 128; крас. зав.
 1135. *Шихарликаинъ* (Новые Бизяки, Новое Топасево), д. б. г., при рч. Игинъ, дв. 34, ж. 152; матв. д.

118. Вол. Ерсубайкинская.

1136. *Ерсубайкина*, д. б. г., при рч. Багряжкѣ, дв. 96, ж. 469; в. пр. (у. г. 144 в.).
 1137. *Абдулова Нижняя* (Елхово), д. б. г., при р. Шешмѣ, дв. 214, ж. 1.195; 3 мчт., 3 шк.
 1138. *Багряжъ Старый* (Елхово), д. б. г., при р. Шешмѣ, дв. 179, ж. 1.091; 2 мчт., 2 шк., 6 лвк., баз. по средамъ, арм.
 1139. *Беркетъ-Блючъ* (Гремячка), д. б. г., при рч. Шешмѣ и кл. Беркетъ, дв. 281, ж. 1.435; 2 мчт., 2 шк.
 1140. *Тойметкина*, д. б. г., при кл. Тойметкѣ, дв. 117, ж. 638; мчт., шк.
 1141. *Черный Блючъ*, д. б. г., при кл. Черномъ, дв. 152, ж. 829; 2 мчт., 2 шк.

119. Вол. Заинская.

1142. *Заинскъ* (Пригородъ), с. б. г., при рчч. Заф и Ирнѣ, дв. 488, ж. 2.345; 3-го ст. кв.; в. првл. (у. г. 90 в.); 2 ц. пр., блн., приemn. п., шк., 17 лвк., баз. по вторник.
 1143. *Александровская*, сл. б. г., при рч. Ирнѣ, дв. 195, ж. 1.224; ц. пр., шк.
 1144. *Багряжъ Верхній* (Чувай-Багряжъ), д. б. г., при рчч. Багряжъ и Чувай, дв. 91, ж. 574.
 1145. *Багряжъ Новый* (Лысая Гора, Сарсазъ), д. б. г., при рч. Багряжъ, дв. 123, ж. 705.
 1146. *Налимъ Верхній* (Татарскій Налимъ), д. б. г., при рч. Налимкѣ, дв. 116, ж. 562; мчт., шк.
 1147. *Онбѣя*, с. б. г., при рчч. Онбѣйкѣ, Уратманкѣ и Шумшкѣ, дв. 155, ж. 956; ц. пр., шк.
 1148. *Покровка* (Налимъ), с. б. г., при рч. Налимкѣ, дв. 86, ж. 417; ц. пр., шк., баз. по вторн., арм. съ 1-го по 4-е октября.
 1149. *Поручикова* (Богородское), с. б. вл., при рч. Заф, дв. 66, ж. 389; ц. пр., шк.
 1150. *Свѣтлое Озеро*, д. б. г., при озз. Якты-Кулѣ и Свѣтломъ, дв. 125, ж. 770.
 1151. *Чубуклы*, д. б. г., при рч. Чубуклѣ, дв. 100, ж. 628; мчт., шк.

120. Вол. Ирехтинская.

1152. *Мекли-Тамакъ* (Шарыпова), д. б. г., при рч. Менлѣ, дв. 54, ж. 280; в. првл. (у. г. 45 в.); мчт., шк.
 1153. *Варяжъ* (Катмышъ), д. б. г., при рч. Катмышъ и оз. Катмышевскомъ, дв. 32, ж. 166; мчт.
 1154. *Варяжъ-Башъ* (Чершилы-Каравъ-Тамакъ), д. б. г., при рч. Варяжкѣ, дв. 524; мчт., шк.
 1155. *Меллитатамакъ*, д. б. г., при рч. Менлѣ, дв. 133, ж. 591; мчт.
 1156. *Митрева*, д. б. г., при рч. Варяжкѣ, дв. 112, ж. 593; мчт., шк.
 1157. *Муслимова* (Варяжъ), д. б. г., при р. Икѣ, дв. 251, ж. 1.305; 2 мчт., шк., 8 лвк., баз.
 1158. *Наратъ-Асты*, д. б. г., при р. Икѣ, дв. 32, ж. 166; мчт.
 1159. *Нижній Табынъ*, д. б. г., при рч. Табынкѣ, дв. 87, ж. 504; мчт., шк.

1160. *Салаузъ-Муханова*, д. б. г., при р. Икѣ, дв. 102, ж. 530; мчт., шк.
 1161. *Старый Варяжъ*, д. б. г., при рч. Варяжкѣ, дв. 46, ж. 243; мчт., шк.
 1162. *Старый Чекманъ*, д. б. г., при оз. Большомъ, дв. 54, ж. 286; мчт.
 1163. *Тамьянова*, д. б. г., при р. Икѣ, дв. 51, ж. 295; мчт., шк.
 1164. *Тоймилдина*, д. б. г., при рч. Менлѣ, дв. 162, ж. 968; мчт., шк., 9 лвк.
 1165. *Туашева* (Тогашева), д. б. г., при оз. безым., дв. 104, ж. 603; мчт., шк.
 1166. *Тыгерменникъ* (Тыгерменакъ), д. б. г., при рч. Тыгерменникѣ, дв. 71, ж. 411; мчт., шк.

121. Вол. Казанчинская.

1167. *Ольгино* (Иштерьяскій заводъ, Ивановское), сл. б. вл., при рчч. Иштерьяковкѣ и Уленкѣ, дв. 189, ж. 1.090; ч., винок. з. Въ 15 в.—в. првл. Въ 10 в.—поташи. з. Въ 15 в.—винок. з.
 1168. *Шуанъ*, с. б. г., при р. Икѣ, дв. 253, ж. 1.531; ц. пр., лвки, баз.

122. Вол. Кузекеевская.

1169. *Кузекеева* (Кузекеева), д. б. г., при рч. Сакашѣ, дв. 159, ж. 811; 5-го ст. кв.; в. првл. (у. г. 18 в.); мчт., шк., лвки, баз. по понедѣльн., арм. съ 6-го по 12-е июня.
 1170. *Бюржанъ*, д. б. г., при рч. Бюржанѣ, дв. 72, ж. 419; мчт., шк.
 1171. *Верхній Байлары* (Новыя Байлары), д. б. г., при рч. Сакашѣ, дв. 90, ж. 482; мчт., шк.
 1172. *Деукова*, д. б. г., при рчч. Крашкалѣ и Ашпалкѣ, дв. 169, ж. 862; мчт., шк., лвки.
 1173. *Калмѣя*, д. б. г., при рчч. Шигатѣ и Карсанкѣ, дв. 126, ж. 720; мчт., шк.
 1174. *Кузембетова*, д. б. г., при рчч. Ургудѣ и Бурчалѣ, дв. 86, ж. 464; мчт., шк., лчт. ст., лвки, баз. по четвергамъ.
 1175. *Кулушево*, д. б. г., при рч. Кулушкѣ, дв. 51, ж. 288; мчт., шк.
 1176. *Кулюкова* (Гулюкова), д. б. г., при рч. Тергаушѣ, дв. 246, ж. 1.230; мчт., шк.
 1177. *Малтабарова* (Кривошейна), д. б. г., при рч. Сухомъ Игатѣ, дв. 130, ж. 619; мчт., шк.
 1178. *Нижній Подюрный Такирмень*, д. б. г., при рч. Ерылѣ, дв. 202, ж. 1.091; мчт., шк.
 1179. *Подюрная Новыя Байлары*, д. б. г., при р. Икѣ и рч. Кальмашкѣ, дв. 70, ж. 366; мчт., шк.
 1180. *Старыя Байлары*, д. б. г., при рч. Сакашѣ, дв. 136, ж. 680; мчт., шк.
 1181. *Тавларова* (Горныя Балмары), д. б. г., при рч. Бюржанѣ, дв. 107, ж. 510; мчт., шк., 5 лвк., баз. по вторник.
 1182. *Таирова*, д. б. г., при рч. Сухомъ Игатѣ, дв. 49, ж. 245; мчт., шк.
 1183. *Тойлузина* (Чибибли), д. б. г., при р. Икѣ, дв. 186, ж. 970 мчт., шк.
 1184. *Тулубаева* (Толубаева), д. б. г., при рч. Тергаушѣ, дв. 133, ж. 703; мчт., шк.
 1185. *Урусова*, д. б. г., при рч. Тергаушѣ, дв. 99, ж. 529; мчт., шк.
 1186. *Юски-Такирмень* (Старый Такирмень, Саминь, Тасумень), д. б. г., при рч. Бурчанѣ, дв. 257, ж. 1.414; мчт., шк.

123. Вол. Макарьевская.

1187. *Ильбахтино* (Макарьево), с. б. г., при рч. Бескеченкѣ, дв. 255, ж. 1.734; в. првл. (у. г. 33 в.); ц. пр., шк., баз.

- по суббот., 3 ярм.: 25-го июля, 22-го сентября и 25-го дек.
Въ 7 в.—поташн. з.
1188. *Азмушкина* (Асикѣва Пустошь), д. б. г., при рч. Шильнѣ, дв. 84, ж. 682; мчт., шк.
1189. *Боровецкое* (Вознесенское), с. б. г., при рч. Шильнѣ, дв. 232, ж. 1.542; 2 ц. пр., шк.
1190. *Гордали Старья*, д. б. г., при рч. Гордалинкѣ, дв. 86, ж. 482; мчт., шк.
1191. *Калмашева*, д. б. г., при рч. Калмашкѣ, дв. 130, ж. 855; мчт., шк.
1192. *Шильвинскій заводъ* (Боровецкій), сел. зав. б. г., при рч. Шильнѣ, дв. 45, ж. 212; ч., мѣдно-плав. з., лвки, баз. по воскр., трж.
1193. *Шильна Большая* (Архангельское), с. б. г., при рч. Шильнѣ, дв. 221, ж. 939; ц. пр., шк., тржки.
1194. *Шильна Малая*, д. б. г., при рч. Шильнѣ, дв. 126, ж. 649; ч.
- 124. Вол. Матвѣевская.**
1195. *Матвеевка* (Козино, Троицкое), с. б. г., при р. Икѣ, дв. 133, ж. 836; в. првл. (у. г. 23 в.); ц. пр., 3 крахм. з., лвки, баз. по суббот. Въ 5 в.—поташн. з. Въ 6 в.—кирпичн. з. Въ 10 в.—поташн. з.
1196. *Архангельское* (Можаровка), с. б. г., при р. Икѣ, дв. 10, ж. 42; ц. пр., шк.
1197. *Николаевское*, с. б. г., при рчч. Урядѣ и Бикчурѣ, дв. 110, ж. 668; ц. пр., шк.
- 125. Вол. Мысовочелнинская.**
1198. *Челны Мысовые*, с. б. уд., при рчч. Челнѣ и Мелекесѣ, дв. 389, ж. 1.901; в. првл. (у. г. 52 в.); ц. пр., шк., лвки 3 трж.: 1-го янв., 2-го июня и 20-го июля. Въ 1 в.—4 лвки Въ 1 в.—паровая млы.
1199. *Новотроицкое* (Мусоловка), с. б. уд., при рч. Челнѣ, дв. 134, ж. 750; ц. пр., шк., лвки, свѣчн. з., крас. зав., кирпичн. з. 2 овчин. з., 2 трж. въ день Св. Троицы и 1-го октября.
1200. *Орловка*, с. б. уд., при рч. Челнѣ, дв. 330, ж. 1.860; ц. пр., шк., 2 лвки, крас. зав., овчин. з., каменол., 2 трж.: 1-го июля и 1-го ноября.
1201. *Сидоровка* (Развилы), д. б. уд., при рчч. Кабатинкѣ и Мачекавѣ, дв. 168, ж. 931.
1202. *Суровка*, д. б. уд., при рч. Челнѣ, дв. 143, ж. 854; лвки.
1203. *Челны Бережные*, с. б. уд., при р. Камѣ и рчч. Челнѣ, Мелекесѣ и Мысовой, дв. 145, ж. 679; 4-го ст. кв.; ц. пр., шк., бльн., пчт. отд., пряничн. зав., 18 лвки, баз. по пятниц., 3 ярм.: съ 9-го по 16-е мая, съ 27-го по 30-е сентября и съ 6-го по 9-е дек., прст.
1204. *Шильнибаши*, д. б. уд., при рч. Шильнѣ, дв. 140, ж. 768.
- 126. Вол. Новоспаская.**
1205. *Новоспасское* (Новые Бусеряки), с. б. вл., при рч. Большой Ирнѣ, дв. 128, ж. 531; в. првл. (у. г. 80 в.); ц. пр., ч., шк., виноз. з., 14 лвки, баз. по суббот.
1206. *Сармашь-Башь* (Искакова, Сармашь-По Четырлѣ), д. б. г., при рч. Четырлѣ, дв. 60, ж. 307; мчт., шк.
1207. *Урсаева* (Елизаветина), д. б. вл., при рч. Большой Ирнѣ, дв. 149, ж. 738.
1208. *Шунаки*, д. б. вл., при рч. Малой Ирнѣ, дв. 100, ж. 539.
- 127. Вол. Нуркеевская.**
1209. *Нуркеева*, д. б. г., при рч. Мензелѣ, дв. 288, ж. 1.584; в. првл. (у. г. 45 в.); мчт., 50 лвки, баз., ярм. съ 5-го по 12-е ноября.
1210. *Абдулова*, д. б. г., при рчч. Бишидѣ и Абдулкѣ, дв. 208, ж. 957; 2 мчт.
1211. *Азалакова*, д. б. г., при рч. Мензелѣ, дв. 160, ж. 880; мчт., шк.
1212. *Верхній Сакловъ* (Усюлю-Саклова), д. б. г., при рч. Сакловкѣ, дв. 108, ж. 579; мчт., шк.
1213. *Верхній Табынъ*, д. б. г., при оз. безым., дв. 110, ж. 591; мчт.
1214. *Казакларова*, д. б. г., при рч. Игинѣ, дв. 131, ж. 737; мчт., шк.
1215. *Кушешева*, д. б. г., при рч. Шидѣ, дв. 109, ж. 502; мчт., шк.
1216. *Бурмашева*, д. б. г., при рч. Мензелѣ, дв. 36, ж. 202; мчт., млтв. д.
1217. *Кутугазъ* (Иманова), д. б. г., при рч. Кутугазкѣ, дв. 190, ж. 1.019; мчт., шк.
1218. *Сакловъ-Башь*, д. б. г., при оз. безым., дв. 239, ж. 1.282; 2 мчт., шк., 7 лвки, баз. по субботамъ.
1219. *Сарсазъ-Такирмень*, д. б. г., при рч. Сарсазкѣ, дв. 160, ж. 900; мчт., шк.
1220. *Сейтова*, д. б. г., при рч. Ургудѣ, дв. 254, ж. 1.168; мчт., шк.
1221. *Семекѣва* (Семякова, Семеньева), д. б. г., при рч. Ургудѣ, дв. 152, ж. 701; мчт.
1222. *Старо-Саклова* (Карашей-Сакловъ), д. б. г., при рч. Мензелѣ, дв. 71, ж. 376; млтв. д., шк.
1223. *Сулюкова*, д. б. г., при рч. Мензелѣ, дв. 104, ж. 551; мчт., шк.
1224. *Тлянчитамакъ*, д. б. г., при рч. Игинѣ, дв. 177, ж. 942; мчт., шк.
1225. *Ургуди*, д. б. г., при рч. Ургудѣ, дв. 85, ж. 392; мчт., шк.
1226. *Чурашева*, д. б. г., при рч. Мензелѣ, дв. 72, ж. 383; мчт., шк.
1227. *Шарляремы*, д. б. г., при рч. Мензелѣ, дв. 153, ж. 860 мчт., шк.
- 128. Вол. Поисевская.**
1228. *Поисева*, д. б. г., при рч. Сарашѣ, дв. 253, ж. 1.366; 1-го ст. кв.; в. првл. (у. г. 36 в.); 2 мчт., шк., пчт. ст., лвки, баз. по вторник., 2 ярм.: 3-го июня и 3-го ноября.
1229. *Аймакова*, д. б. г., при рч. Базинѣ, дв. 202, ж. 1.172; 2 мчт., шк.
1230. *Алякова*, д. б. г., при вл. Саринѣ, дв. 100, ж. 540; мчт., шк.
1231. *Атрянкли*, д. б. г., при рч. Атрыклинкѣ, дв. 146, ж. 745; мчт.
1232. *Буляры Черемисскіе*, д. б. г., при рч. Мушуги-Башѣ, дв. 95, ж. 503.
1233. *Зюбелрова* (Зибанрова), д. б. г., при рч. Базанѣ, дв. 149, ж. 760; мчт., шк.
1234. *Ильтемирова*, д. б. г., при рч. Базанѣ, дв. 56, ж. 236; млтв. д., шк.
1235. *Иркенишъ* (Юркенишъ), д. б. г., при р. Икѣ, дв. 80, ж. 408; мчт., шк.
1236. *Исансунова* (Исянсинъ), д. б. г., при рч. Булярѣ, дв. 154, ж. 893; мчт., шк.
1237. *Калтакъ*, д. б. г., при рч. Атрыклинкѣ, дв. 117, ж. 635.
1238. *Качкинова*, д. б. г., при рч. Усѣ, дв. 110, ж. 561; мчт., шк.
1239. *Кулунова*, д. б. г., при вл. Базанѣ, дв. 77, ж. 266; мчт., шк.
1240. *Мушуга Татарская*, д. б. г., при рч. Мушугѣ, дв. 122, ж. 671; мчт., шк.

1241. *Сасыбрунова* (Сальдурунъ), д. б. г., при рч. Сасыбрунъ, дв. 130, ж. 715; мчт., шк.
 1242. *Семякова*, д. б. г., при кл. Кунчаевъ-Илгъ, дв. 82, ж. 451; мчт., шк.
 1243. *Тюкова* (Тюкова), д. б. г., при рч. Усѣ, дв. 103, ж. 525; мчт., шк.
 1244. *Усы* (Усова), д. б. г., при рч. Усѣ, дв. 172, ж. 877; мчт., шк.
 1245. *Чуплюкова*, д. б. г., при рч. Чуплюкъ, дв. 100, ж. 510; мчт., шк.
 1246. *Шайчурина* (Шайсирина), д. б. г., при оз. Базанъ, дв. 100, ж. 540; мчт., шк.

129. Вол. Семіостровская.

1247. *Суксы Татарскія* (Башкирскія Суонъ-су), д. б. г., при рч. Суксѣ, дв. 110, ж. 561; в. првл. (у. г. 43 в.); мчт., шк.
 1248. *Адаева*, д. б. г., при рч. Адайкѣ, дв. 64, ж. 428; мчт.
 1249. *Азибеи Татарскія* (Идиль-Кайнъ-Тюба), д. б. г., при оз. Митавѣ, дв. 164, ж. 1.015; мчт.
 1250. *Атасева*, д. б. г., при рч. Шабызѣ, дв. 122, ж. 695; мчт., шк.
 1251. *Биккулова*, д. б. г., при р. Икѣ, дв. 356, ж. 1.780; 3 мчт.
 1252. *Буазкулева* (Баскулева), д. б. г., при оз. Буазкулѣ, дв. 23, ж. 128; мчт.
 1253. *Галмашева*, д. б. г., при рч. Шабызѣ, дв. 78, ж. 398; мчт., шк.
 1254. *Кальтешева*, д. б. г., при рч. Шабызѣ, дв. 17, ж. 86; мчт., шк.
 1255. *Кузякина*, д. б. г., при рч. Кузякѣ, дв. 196, ж. 1.117; мчт., 2 шк.
 1256. *Саузава Новая*, д. б. г., при оз. Саузѣ, дв. 96, ж. 537; мчт., шк.
 1257. *Семіостровная Новая* (Чіалиевъ, Новая Ушарова, Саузова), д. б. г., при оз. Токтарѣ, дв. 49, ж. 274; мчт.
 1258. *Семіостровная Старая* (Ушарѣ), д. б. г., при оз. Ушарѣ, дв. 274, ж. 1.534; мчт., шк.
 1259. *Суксы Черемисскія*, д. б. г., при рч. Суксѣ, дв. 77, ж. 516.
 1260. *Урьяды Верхнія*, д. б. г., при рч. Урьядѣ, дв. 42, ж. 252; мчт.
 1261. *Чатова*, д. б. г., при рч. Шабызѣ, дв. 139, ж. 698; мчт., шк.
 1262. *Челмо-Наратова*, д. б. г., при рч. Шабызѣ, дв. 72, ж. 362; мчт., шк., лвки, баз. по средамъ.
 1263. *Челмо-Наратова* (Чалма-Наратъ), д. б. г., при рч. Шабызкѣ, дв. 56, ж. 313; мчт., баз. по средамъ.
 1264. *Чуриева* (Чирякова), д. б. г., при рч. Шабызѣ, дв. 82, ж. 467; мчт., шк.
 1265. *Шабызова* (Шабисъ), д. б. г., при рч. Шабызѣ, дв. 91, ж. 455; мчт., шк.

130. Вол. Старокашировская.

1266. *Старый Каширъ* (Каширъ-Камышлы), д. б. г., при рч. Каширъ, дв. 134, ж. 680; в. првл. (у. г. 70 в.); мчт., 3 лвки, баз. по средамъ. Въ 7 в. — винокур. з. Въ 15 в. — лвк. Въ 18 в. — поташн. з.
 1267. *Бикасазъ*, д. б. г., при рч. Бикасазѣ, дв. 45, ж. 255; мчт.
 1268. *Дюсюмова* (Якши-Каранъ, Мендеева), д. б. г., при рч. Мензелѣ, дв. 55, ж. 280; мчт., д.
 1269. *Кузякъ*, д. б. г., при рч. Кузякѣ и Савнязѣ, дв. 23, ж. 356; мчт.
 1270. *Кутемеля*, д. б. г., при рч. Кутемелѣ, дв. 72, ж. 406; мчт.

1271. *Лещевъ-Тамакъ*, д. б. г., при рч. Мензелѣ и Лещевкѣ, дв. 90, ж. 466; мчт.
 1272. *Нижній Лещевъ*, д. б. г., при рч. Лещевкѣ, дв. 64, ж. 311; мчт., д.
 1273. *Новая Михайловка* (Шарлама), с. б. вл., при рч. Шарламѣ, дв. 155, ж. 808; ч.
 1274. *Новоникольское* (Пасмурово), с. б. вл., при рч. Б. Ирнѣ, дв. 15, ж. 825; ц. пр., шк., винок. з., баз. по вторн., 2 ярм.: 9-го мая и 6-го декабря.
 1275. *Сарайли-Бекметева*, д. б. г., при рч. Мензелѣ, дв. 115, ж. 590; мчт., шк.
 1276. *Старая Михайловка* (Лещевъ-Башъ), д. б. г., при рч. Лемезъ-Башъ, дв. 63, ж. 340; ч., шк.
 1277. *Якшибаева*, д. б. г., при рч. Каширъ и Камышлѣ, дв. 66, ж. 340, мчт.

131. Вол. Старомазинская.

1278. *Старомазино* (Кумьяды-Мазино), д. б. г., при рч. Кумьядѣ и Мазѣ, дв. 178, ж. 969; в. првл. (у. г. 7 в.); ч., шк.
 1279. *Кадрякова*, д. б. г., при рч. Мензелѣ, дв. 67, ж. 401; шк.
 1280. *Топасева*, д. б. г., при рч. Обезьянкѣ, дв. 76, ж. 341; мчт., шк.
 1281. *Ямакова*, д. б. г., при рч. Мензелѣ, дв. 84, ж. 479; мчт., шк.

132. Вол. Старомелькинская.

1282. *Мелькени Старья*, д. б. г., при р. Икѣ, дв. 118, ж. 692; в. првл. (у. г. 15 в.); баз. по субботамъ. Въ 10 в. — вож. з.
 1283. *Досайкичева*, д. б. г., при р. Икѣ, дв. 58, ж. 263; мчт., шк.
 1284. *Игиль*, д. б. г., при оз. Игимѣ, дв. 120, ж. 600; ч.
 1285. *Маткаушъ* (Ебалакова), с. б. г., при рч. Маткаушкѣ, дв. 126, ж. 620; ц. пр., ч., лвк.
 1286. *Медвѣдева* (Маткаушъ, Каркина), д. б. г., при рч. Каркинкѣ, дв. 66, ж. 342; мчт., шк.
 1287. *Мелькени Новая*, д. б. г., при рч. Слытѣ и р. Икѣ, дв. 151, ж. 707.
 1288. *Пьяный Боръ Старый*, с. б. г., при р. Камѣ и оз. Прости, дв. 225, ж. 1.195; ц. пр., 2 шк., 2 крас. зав., тржк. въ храмов. праздник. Сергія Радонежскаго.
 1289. *Сарсазъ-Горъ*, д. б. г., при рч. Ураткѣ, дв. 111, ж. 554; ч.
 1290. *Сарсазъ-Тралы*, д. б. г., при р. Икѣ и оз. Сарсазъ-Тралы, дв. 61, ж. 278; мчт., шк.
 1291. *Юртова*, д. б. г., при оз. Юртовѣ, дв. 158, ж. 898; ч.

133. Вол. Сухаревская.

1292. *Ерыклы Малыя* (Средне-Ерыклы), д. б. г., при рч. Ерыклинкѣ, дв. 75, ж. 379; в. првл. (у. г. 100 в.). Въ 3 в. — поташн. з. Въ 4 в. — шк.
 1293. *Абросимовка* (Смыловка), д. б. г., при рч. Абросимовкѣ и Простѣ, дв. 66, ж. 398; крас. зав.
 1294. *Аты Большой*, д. б. г., при рч. Сартамакѣ, дв. 149, ж. 793.
 1295. *Борокъ*, д. б. г., при рч. Заѣ, дв. 84, ж. 502.
 1296. *Кадка Красная*, д. б. г., при рч. Заѣ, дв. 124, ж. 631; мчт., шк.
 1297. *Нижнія Ерыклы* (Кайнлы, Татарскія Ерыклы), д. б. г., при рч. Ерыклинкѣ, дв. 108, ж. 662; мчт., шк., крас. зав.
 1298. *Сухарево* (Богородское, Тюркменское, Городище), с. б. вл., при 2-хъ кл. безым., дв. 155, ж. 985; ц. пр., шк.
 1299. *Туба*, д. б. г., при рч. Заѣ, дв. 86, ж. 443; мчт.
 1300. *Уратыма Нижняя* (Камышинскій Врагъ, Чувашская Уратыма), д. б. г., при рч. Уратыминкѣ, дв. 129, ж. 695; мчт.

134. Вол. Токмакская.

- ✓ 1301. *Токмакъ*, с. б. г., при рч. Заѣ, дв. 125, ж. 617; в. првл. (у. г. 80 в.); ц. пр., шк., 2 лвк., баз. по пятниц., арм. съ 8-го по 11-е ноября.
1302. *Аксарина Новая*, д. б. г., при рч. Аксаринѣ, дв. 106, ж. 590; мчт., 2 шк.
1303. *Именлибашъ*, д. б. г., при рч. Именлинкѣ, дв. 85, ж. 499; мчт.
1304. *Лузи Нижніе* (Нижніе Луци), д. б. г., при рч. Лузинкѣ, дв. 81, ж. 462, млтв. д., шк.
1305. *Макаровка* (Иркунъ), д. б. г., при рч. Уратъмѣ, дв. 115, ж. 632.
- ✓ 1306. *Пальчиково* (Лебяжье, Николаевское), с. б. вл., при рч. Заѣ и оз. Лебяжьемъ, дв. 93, ж. 737; ц. пр., шк.
1307. *Уратъмъ* (Васильевская Гать), с. б. г., при рч. Уратъмѣ, дв. 117, ж. 731; ц. пр., шк., лвк., крас. зав.
1308. *Челны Нижніе*, д. б. г., при рч. Челнинкѣ, дв. 140, ж. 750; мчт., шк.
1309. *Шакина*, д. б. г., при рч. Уратъмьанкѣ, дв. 108, ж. 664.
1310. *Шипки Верхній*, д. б. г., при рч. Шипкинкѣ, дв. 163, ж. 860; мчт., шк.

135. Вол. Троице-Юсупкинская.

- ✓ 1311. *Троицкое* (Малыклы, Юсупкино), с. б. вл., при рч. Малыклѣ, дв. 35, ж. 196; в. првл. (у. г. 135 в.); ц. пр., шк. Въ 8 в.—поташн. з. Въ 17 в.—поташн. з.
- ✓ 1312. *Багряжъ* (Никольское), с. б. вл., при рч. Багряжѣ, дв. 199, ж. 1.014; ц. пр., шк.
- ✓ 1313. *Добромышъ*, сц. б. вл., при рчч. Добромышѣ и Кичуѣ, дв. 118, ж. 680; поташн. з.
1314. *Елань Новая*, д. б. г., при рч. Кичуѣ, дв. 104, ж. 580.
- ✓ 1315. *Козьмодемьяновское* (Старая Елань), с. б. г., при рч. Салтанкѣ, дв. 98, ж. 647; ц. пр., шк.
1316. *Бузайкина* (Султанова), д. б. г., при рчч. Султановкѣ и Кичуѣ, дв. 166, ж. 1.026; пчт. ст., лвкн, баз. по четверг.
1317. *Олимпиадовка*, д. б. вл., при рч. Багряжѣ, дв. 94, ж. 531.

136. Вол. Шарыповская.

1318. *Уразава* (Моховая), д. б. г., при оз. Шабызѣ и Бакильды, дв. 128, ж. 820; в. првл. (у. г. 57 в.); мчт., шк., 2 лвк. Въ 6 в.—ц. пр. Въ 7 в.—ц. пр. Въ 9 в.—ц. пр. Въ 10 в.—поташн. з. и кирп. з.
1319. *Азекулева*, д. б. г., при оз. Азекулѣ, дв. 54, ж. 346; мчт., шк.
1320. *Актанышбашева*, д. б. г., при рч. Актанышбашѣ, дв. 75, ж. 380; мчт., шк.
1321. *Балтачева Старая*, д. б. г., при рч. Шабызѣ, дв. 46, ж. 295, мчт., шк.

1322. *Барсукова*, д. б. г., при рч. Шабызѣ, дв. 77, ж. 442; мчт., шк.
1323. *Гарьева Старая*, д. б. г., при рч. Шабызѣ, дв. 73, ж. 438; мчт.
1324. *Емалы* (Мокшина 1-я), д. б. г., при оз. Емалѣ, дв. 60, ж. 360; мчт.
1325. *Зяшева Старая*, д. б. г., при рч. Шабызѣ, дв. 108, ж. 692; мчт., шк.
1326. *Ильчибаева*, д. б. г., при рч. Шабызѣ и оз. Семіозерскомъ; дв. 86, ж. 508; мчт., шк.
1327. *Куянова*, д. б. г., при рч. Иккулѣ и кл. Ташлыккелѣ, дв. 85, ж. 544; мчт., шк.
1328. *Мрясева Верхняя*, д. б. г., при рч. Шабызѣ, дв. 62, ж. 397; мчт., шк.
1329. *Тлякеева*, д. б. г., при рч. Шабызѣ, дв. 65, ж. 396; мчт.
1330. *Тоймурзина*, д. б. г., при кл. Каратлыккулѣ, дв. 42, ж. 248; мчт.
1331. *Токмалачукъ Верхній*, д. б. г., при кл. Ярлыккулѣ, дв. 264, ж. 1.557; 2 мчт., 2 шк.
1332. *Токмалачукъ Нижній*, д. б. г., при рч. Шабызѣ, дв. 59, ж. 348; мчт.
1333. *Шарипова*, д. б. г., при оз. Шарыповѣ, дв. 65, ж. 415; мчт., шк.

137. Вол. Шигаевская.

- ✓ 1334. *Лыково* (Дубровка, Михайловка), с. б. вл., при рч. Игинѣ, дв. 169, ж. 959; в. првл. (у. г. 55 в.); мчт., 3 ч., баз. по понедѣльн. Въ 2 в.—поташн. з. и лвки. Въ 17 в.—поташн. з.
1335. *Дрюши Старые* (Ула-Дрюшь), при рчч. Куктякѣ, Игинѣ и Дрюшь, дв. 83, ж. 453; мчт.
1336. *Енурусова* (Янурусова), д. б. г., при рч. Мензелѣ, дв. 98, ж. 547; мчт., шк.
- ✓ 1337. *Блянчина Старая*, д. б. г., при рч. Куктякѣ, дв. 69, ж. 370; мчт., шк.
- ✓ 1338. *Ляки* (Петропавловское), с. б. г., при рчч. Лякинкѣ, Кульменкѣ и Игинѣ, дв. 139, ж. 782; ц. пр., шк.
1339. *Тавлукъ*, д. б. г., при рч. Тавлукѣ, дв. 93, ж. 541; мчт., шк.
1340. *Тавлы-Дрюши* (Подгорный Дрюшь), д. б. г., при рч. Дрюшѣ, дв. 90, ж. 530; мчт., шк.
1341. *Чиршилы Верхняя* (Верхняя Татарскія Черышлы), д. б. г., при рч. Чиршинкѣ, дв. 89, ж. 486; мчт., шк.
1342. *Шигаева*, д. б. г., при рч. Игинѣ, дв. 145, ж. 799; мчт., шк.
1343. *Юльтемирова*, д. б. г., при рчч. Юлтимиркѣ и Асейкѣ, дв. 98, ж. 605; мчт., шк.

VI. С Т Е Р Л И Т А М А К С К І Й У Ъ З Д Ъ .

138. Вол. Азнаевская.

1344. *Байгузина*, д. б. г., при рч. Тяйрюкѣ, дв. 83, ж. 401; в. првл. (у. г. 25 в.); мчт., шк., земск. пчт. ст.
1345. *Аптюкова*, д. б. г., при рч. Селяукѣ, дв. 88, ж. 387; мчт., шк.
1346. *Арларова* (Алларова), д. б. г., при рч. Шидѣ, дв. 42, ж. 126; мчт.

1347. *Бурангулова* (Азнаева), д. б. г., при рч. Баргамутѣ, дв. 79 ж. 313; мчт., шк.
1348. *Иткулова*, д. б. г., при рч. Селяукѣ, дв. 106, ж. 537; мчт., шк.
1349. *Кинзебулатова*, д. б. г., при рч. Тяйрюкѣ, дв. 84, ж. 383; мчт., шк.
1350. *Кинзеева*, д. б. г., при рч. Аси-Илдѣ, дв. 72, ж. 281; мчт., шк.

1351. *Кусянкулова Нижняя*, д. б. г., при рч. Тайрюкѣ, дв. 46, ж. 230; мчт., шк.
1352. *Сайранова* (Мунсаланова), д. б. г., при рч. Шидѣ, дв. 149, ж. 451; 2 мчт., 2 шк., 10 лвк., баз. по средамъ.
1353. *Салихова*, д. б. г., при рч. Селяукѣ, дв. 116, ж. 622; мчт., 2 шк.
1354. *Смакаева* (Исмакаева), д. б. г., при рч. Смакай-Илгѣ, дв. 40, ж. 188; мчт., шк.
1355. *Термень-Илина*, д. б. г., при рч. Термень-Илгѣ, дв. 65, ж. 273; мчт., шк.
1356. *Уразбаева* (Уразбакаева), д. б. г., при рч. Селяукѣ, дв. 85, ж. 394; мчт., шк.
1357. *Хазина*, д. б. г., при рч. Бергамутѣ и Шидѣ, дв. 48, ж. 202; мчт., шк.
- 139. Вол. Аллагуватовская.**
1358. *Аллагуватова* (Карлыккулева), при оз. Карлыккулѣ, дв. 205, ж. 1.502; в. првл. (у. г. 21 в.); мчт., шк., пчт. ст. Въ 14 в.—винокур. з.
1359. *Алакаева*, д. б. г., при оз. Кулкѣ и рч. Кургашлѣ, дв. 43, ж. 240; мчт.
1360. *Аючина* (Анич), д. б. г., при р. Ашкахарѣ, дв. 57, ж. 352; мчт.
1361. *Буранчина Нижняя*, д. б. г., при р. Бѣлой, дв. 24, ж. 120; мчт., шк.
1362. *Мулли-Мусина*, д. б. г., при р. Бѣлой, дв. 53, ж. 250; мчт., шк.
1363. *Юлдашева*, д. б. г., при рч. Юргашлѣ, дв. 35, ж. 208; мчт., шк.
- 140. Вол. Араслановская.**
1364. *Арасланова* (Ганыпова), д. б. г., при рч. Нугушѣ, дв. 36, ж. 225; в. првл. (у. г. 70 в.); мчт.
1365. *Иткучукова*, д. б. г., при рч. Нугушѣ, дв. 40, ж. 220; мчт.
1366. *Кизилбаева*, д. б. г., при рч. Нугушѣ, дв. 39, ж. 331; мчт.
1367. *Мукачева Большая* (Мукасева), д. б. г., при р. Бѣлой, дв. 29, ж. 330; мчт.
1368. *Мусина Старая*, д. б. г., при р. Бѣлой, дв. 44, ж. 272; мчт., шк.
1369. *Сергушкина* (Сергѣева), д. б. г., при рч. Нугушѣ, дв. 64, ж. 547.
1370. *Смакова* (Берекова, Татьяна), д. б. г., при рч. Нугушѣ, дв. 31, ж. 192; мчт., шк.
1371. *Ташева Верхняя*, д. б. г., при рч. Нугушѣ, дв. 42, ж. 252; мчт., шк.
1372. *Ташева Нижняя* (Зирикова), д. б. г., при рч. Нугушѣ, дв. 24, ж. 144; мчт., шк.
1373. *Шарипова*, д. б. г., при рч. Нугушѣ, дв. 43, ж. 292; мчт., шк.
- 141. Вол. Артюховская.**
1374. *Артюхова* (Починокъ), д. б. вл., при рч. Тятерьѣ, дв. 15, ж. 96; в. првл. (у. г. 70 в.); 2 ч., шк., 13 баз. лвк., п. дв., тркт., баз. по суббот. Въ 6 в.—винок. з., поташн. з.
1375. *Айдаралина*, д. б. г., при рч. Тятерьѣ, дв. 74, ж. 533; мчт., шк.
1376. *Арасланова*, д. б. г., при рч. Тятерьѣ, дв. 31, ж. 180; мчт.
1377. *Арасланова-Тятерь*, д. б. г., при рч. Тятерьѣ, дв. 140, ж. 873; мчт., шк.
1378. *Васильевское* (Бондаревка), с. б. вл., при рч. Тятерьѣ, дв. 30, ж. 174; 4-го ст. кв.; ц. пр., ч., 2 винок. з., поташн. з.
1379. *Зереклы*, д. б. г., при рч. Тятерьѣ и кл. Зереклы, дв. 19, ж. 117; мчт.
1380. *Ибраева*, д. б. г., при рч. Тятерьѣ, дв. 18, ж. 135; мчт.
1381. *Ибраева Нижняя*, д. б. г., при рч. Тятерьѣ, дв. 69, ж. 310; мчт., шк.
1382. *Мухаметалиева* (Урмавъ), д. б. г., при рч. Кундрякѣ, дв. 18, ж. 108; мчт.
1383. *Покровское*, с. б. вл., при рч. Изякѣ, дв. 6, ж. 21; ц. пр., шк., баз. лвки, баз. по воскрес.
1384. *Турмава* (Кайраклыбашъ), д. б. г., при рч. Кайраклѣ, дв. 39, ж. 251; мчт.
1385. *Тятерь-Башиз* (Ибраева, Кайраклы), д. б. г., при рч. Кайраклѣ, дв. 5, ж. 39; мчт.
1386. *Халикеева*, д. б. г., при рч. Кундрякѣ, дв. 123, ж. 1.094; мчт.
1387. *Яширханова*, д. б. г., при рч. Яширганѣ, дв. 129, ж. 747; мчт., шк.
- 142. Вол. Архангельская.**
1388. *Архангельскій* (Скимскій) заводъ, с. зав. б. вл., при рч. Аскинѣ (Скимѣ), дв. 341, ж. 1.714; в. првл. (у. г. 100 в.); ц. пр., бльн., шк., 3 лвк., мѣдно-плав. з., баз. по понед., ярм. съ 8-го по 16-е ноября.
1389. *Азова*, д. б. г., при рч. Инзерѣ, дв. 44, ж. 242; мчт., шк.
1390. *Зилимъ*, д. б. вл., при р. Зилимѣ, дв. 167, ж. 570; ч.
1391. *Привыш*, д. б. вл., при рч. Бакралѣ, дв. 337, ж. 1.604; ч., 2 лвк.
1392. *Касындина*, д. б. г., при рч. Касындѣ, дв. 42, ж. 239; мчт., шк.
1393. *Муллакаева* (Иргимбетътуба), д. б. г., при рч. Аскинѣ, дв. 38, ж. 216; мчт., шк.
1394. *Тереклина*, д. б. г., при рч. Басѣ, дв. 106, ж. 702; мчт., шк.
1395. *Узулларова*, д. б. г., при рч. Инзерѣ, дв. 72, ж. 396; мчт., шк.
- 143. Вол. Балачетырмановская.**
1396. *Балачетырманова*, д. б. г., при рч. Ашкадарѣ, дв. 59, ж. 376; в. првл. (у. г. 78 в.); мчт., шк.
- 144. Вол. Бегеняшъ-Абукановская.**
1397. *Семеновка*, д. б. г., при рч. Асавѣ, дв. 160, ж. 946; в. првл. (у. г. 25 в.); 2 мчт., 2 шк., 12 лвк., баз. по воскрес. Въ 9 в.—мчт.
1398. *Бегеняшъ Абуканова Нижняя*, д. б. г., при рч. Услѣ, дв. 110, ж. 671; мчт., шк.
1399. *Бегеняшъ Верхній*, д. б. г., при рч. Услѣ, дв. 36, ж. 224; мчт. д.
1400. *Бармаскалы*, д. б. г., при рч. Асавѣ, дв. 88, ж. 524; мчт., шк.
1401. *Садовка*, д. б. г., при рч. Асавѣ, дв. 135, ж. 752.
1402. *Талачмокишина*, д. б. г., при рч. Асавѣ, дв. 112, ж. 566; мчт., шк.
1403. *Услы Верхніе*, д. б. г., при рч. Услѣ, дв. 108, ж. 593; мчт.
1404. *Услы Нижніе* (Услы-Тамакова), д. б. г., при рч. Услѣ, дв. 73, ж. 459; мчт.
- 145. Вол. Бишкаиновская.**
1405. *Нагадакъ*, с. б. г., при оз. Нагадакѣ, дв. 114, ж. 570; в. првл. (у. г. 55 в.); ц. пр., шк.
1406. *Бабичева*, д. б. г., при рч. Кызыкъякѣ, дв. 69, ж. 510; мчт.
1407. *Бишкаинова*, д. б. г., при рч. Бишкаинѣ, дв. 149, ж. 844.

1408. *Ибраева* (Узянь-Вершина, Узень-Башъ), д. б. г., при рч. Узянь, дв. 69, ж. 201; мчт., шк.

✓ 1409. *Ивановское* (Кравково), с. б. вл., при рч. Кармакъ, дв. 21, ж. 48; ц. пр., шк., кирп. з.

1410. *Леканды Верхня*, д. б. г., при рч. Кусь-Илгъ, дв. 36, ж. 280; мчт.

1411. *Мустафина*, д. б. г., при рч. Акартъ и кл. Мустафинкѣ, дв. 26, ж. 130; мчт.

1412. *Мустафина*, д. б. г., при рч. Акартъ и кл. Мустафинкѣ, дв. 121, ж. 610; мчт., шк.

1413. *Нагадакъ Татарскій*, д. б. г., при оз. Нагадакъ, дв. 102, ж. 795; мчт., шк., баз. по понедѣльн.

1414. *Новая Кузякова*, д. б. г., при рч. Такъ-Илгъ, дв. 31, ж. 128; мчт.

✓ 1415. *Тряпкина* (Кусь-Илга), с. б. г., при рч. Кусь-Илгъ, дв. 145, ж. 793; ц. пр.

1416. *Утей-Муллина* (Бишаулъ), д. б. г., при рч. Сить-Илгъ; дв. 48, ж. 744; мчт., шк.

146. Вол. Богоявленская.

✓ 1417. *Богоявленскій заводъ* (Усолка), с. зав. б. вл., при рч. Усолкѣ, дв. 365, ж. 2.212; в. првл. (у. г. 50 в.); ц. пр., блн., баз. по понед., 2 мѣдно-плав. з., 9 лвк., харч.

✓ 1418. *Табынское*, с. б. вл., при р. Бѣлой и рч. Усолкѣ, дв. 319, ж. 1.480; 2-го ст. кв.; ц. пр., 2 шк., блн., 5 лвк., харч., баз. по вторн., 2 ярм.: 26-го янв. и 9-е воскрес. по Пасхѣ, прст., зз.: салат., свѣчи., 2 сырмятн., крас. и кирп.

147. Вол. Бушманъ-Кипчатская.

1419. *Алтракова* (Кусьяева), д. б. г., при оз. Ирымдѣ, дв. 55, ж. 319; в. првл. (у. г. 88 в.); мчт., шк.

1420. *Ализарова* (Байгизитова), д. б. г., при р. Бѣлой, дв. 16, ж. 88; мчт., шк., лвк.

1421. *Апасева*, д. б. г., при оз. Ирымдѣ, дв. 54, ж. 313; мчт., шк.

1422. *Иштуанова*, д. б. г., при р. Бѣлой и оз. Кулѣ, дв. 62, ж. 346; мчт., шк.

1423. *Муллагулова* (Бурашева), д. б. г., при р. Бѣлой, дв. 29, ж. 181; мчт., шк.

1424. *Мутасва* (Темакова), д. б. г., при р. Бѣлой и оз. Узукулѣ, дв. 14, ж. 87; мчт., шк.

1425. *Сиртланова* (Минкина), д. б. г., при р. Бѣлой, дв. 61, ж. 341; мчт., шк.

1426. *Туманчина*, д. б. г., при рч. Куѣ, дв. 68, ж. 394; мчт., шк.

1427. *Юлбердина* (Тобудова, Шайтанкина), д. б. г., при р. Бѣлой, дв. 42, ж. 254; мчт., шк.

148. Вол. Верхоторская.

✓ 1428. *Верхоторскій заводъ*, с. зав. б. вл., при рч. Торѣ, дв. 543, ж. 3.456; 3-го ст. кв.; в. првл. (у. г. 50 в.); ц. пр., шк., 10 лвк., баз. по понед., мѣдно-плав. з.

1429. *Ромадановка* (Осиновка), д. б. вл., при рчч. Аргазъ и Картышлѣ, дв. 188, ж. 1.074.

149. Вол. Воскресенская.

✓ 1430. *Воскресенскій заводъ*, с. зав. б. вл., при рч. Торѣ, дв. 517, ж. 3.176; в. првл. (у. г. 70 в.); ц. пр., шк., 6 лвк., баз., мѣдн.-плав. з.

1431. *Александровка*, д. б. вл., при рчч. Нугушъ и Кандышлѣ, дв. 224, ж. 1.295.

1432. *Береговка* (Береговая), д. б. вл., при р. Бѣлой, дв. 95, ж. 517.

1433. *Юмакова*, д. б. г., при оз. Баурѣ, дв. 38, ж. 218; мчт., шк.

150. Вол. Гирей-Кипчатская.

1434. *Сейтова Старал*, д. б. г., при рчч. Бол. Шишенякъ и Улуилгѣ, дв. 44, ж. 262; в. првл. (у. г. 86 в.); мчт.

1435. *Бакіева*, д. б. г., при рч. Мал. Шишенякъ и кл. Кужай, дв. 64, ж. 440; мчт.

1436. *Кулунина* (Кулунова), д. б. г., при рчч. Шишенекѣ и Алатаѣ, дв. 87, ж. 368; мчт.

1437. *Хайбуллина*, д. б. г., при рч. Шишенякъ, дв. 28, ж. 194; мчт.

151. Вол. Дуванъ-Табынская.

1438. *Утлянова*, д. б. г., при р. Бѣлой, дв. 70, ж. 371; в. првл. (у. г. 90 в.); мчт., шк.

1439. *Алайгырова*, д. б. г., при оз. Алайгырѣ, дв. 29, ж. 145; мчт., шк.

1440. *Барлыманова*, д. б. г., при рч. Карлыманѣ, дв. 67, ж. 341; мчт., шк.

1441. *Кіишки Новые*, д. б. г., при рч. Каранъ-Кіишки, дв. 125, ж. 607; мчт., шк.

1442. *Куллярова*, д. б. г., при оз. Оберкулѣ и рч. Сыбыньсь-Илгѣ, дв. 38, ж. 182; мчт., шк.

1443. *Маласва*, д. б. г., при оз. Номсалѣ, дв. 47, ж. 250; мчт.

1444. *Мурзина* (Новая Шарынкулева), д. б. г., при рч. Качуанѣ, дв. 52, ж. 286; мчт.

1445. *Тюкунева Верхняя*, д. б. г., при оз. Таманѣ, дв. 42, ж. 226; мчт., шк.

1446. *Тюкунева Нижняя*, д. б. г., при озз. Бизголокѣ и Суубакѣ, дв. 54, ж. 293; мчт., шк.

152. Вол. Дѣдовская.

✓ 1447. *Дядова*, д. б. г., при рч. Беркулѣ, дв. 54, ж. 230; в. првл. (у. г. 90 в.); мчт. ст., баз. по понедѣльн. Въ $\frac{1}{2}$ в.—блн., 2 лвк. Въ 3 в.—ц. пр. Въ 5 в.—ц. пр.

1448. *Акбулатова* (Карамунча, Бикметева), д. б. г., при рч. Ильчибякъ, дв. 32, ж. 230; мчт.

1449. *Алешкина* (Демскія Вершины, Алексѣевка), д. б. г., при р. Демѣ, дв. 82, ж. 541.

1450. *Балыклина*, д. б. г., при рч. Балыклѣ, дв. 156, ж. 1.085; 2 мчт., шк., баз. лвки.

1451. *Карлачикова* (Курулачикова), д. б. г., при рч. Балыклѣ, дв. 101, ж. 642; мчт., шк.

1452. *Кирюшкина* (Ашкадарскія Вершины), д. б. г., при рч. Ашкадарѣ, дв. 103, ж. 660; баз. по понедѣльн.

153. Вол. Зиргановская.

✓ 1453. *Зиранъ*, с. б. г., при р. Бѣлой, дв. 420, ж. 2.037; в. првл. (у. г. 43 в.); мчт., блн., шк., мчт. ст., 3 лвк., баз. по воскрес., кожев. з.

✓ 1454. *Васильевка* (Христорождественское), с. б. вл., при р. Бѣлой, дв. 100, ж. 580; ц. пр.

1455. *Давлеткулова* (Карачаева), д. б. г., при рч. Сухайлѣ, дв. 42, ж. 406; мчт., шк.

1456. *Сабашева* (Сибашева), д. б. г., при р. Бѣлой, дв. 50, ж. 423; мчт., шк.

1457. *Тереклы*, д. б. вл., при рч. Тереклѣ, дв. 104, ж. 532.

154. Вол. Ильчикъ-Темировская.

1458. *Алмерова*, д. б. г., при рч. Селаякъ, дв. 124, ж. 753; в. првл. (у. г. 19 в.); мчт., шк.

1459. *Ишсеева*, д. б. г., при рч. Селяукѣ, дв. 70, ж. 422; мчт.
 1460. *Ганькаева* (Шикаева), д. б. г., при рч. Бакакѣ, дв. 45, ж. 275; мчт., шк.
 1461. *Карайманова*, д. б. г., при р. Бѣлой, дв. 33, ж. 198; мчт., шк.
 1462. *Кунказеева* (Урманъ-Бишкыдакъ), д. б. г., при рч. Токмакъ-Илгѣ, дв. 39, ж. 238; мчт., шк.

155. Вол. Ишпарсовская.

- ✓ 1463. *Макарово*, с. б. г., при рчч. Евбулакѣ и Тактарѣ, дв. 137, ж. 877; в. првл. (у. г. 32 в.); ц. пр., ч., шк., лvk. Въ 6 в.—винок. и поташн. зз., п. дв. Въ 7 в.—ц. пр.
 1464. *Асабашева*, д. б. г., при рч. Асавѣ, дв. 95, ж. 563.
 1465. *Балыкыкулева 1-я*, д. б. г., при оз. Балыклѣ, дв. 53, ж. 298; мчт., шк.
 1466. *Балыкыкулева 2-я*, д. б. г., при оз. Балыклѣ, дв. 66, ж. 459; мчт., шк.
 1467. *Ишпарсова* (Ямансасъ), д. б. г., при рчч. Месели и Ямансасъ, дв. 130, ж. 787.
 1468. *Маньева*, д. б. г., при рч. Месели, дв. 87, ж. 512.
 ✓ 1469. *Месели* (Меселинскій Ямъ), с. б. г., при рч. Месели, дв. 160, ж. 922; ц. пр., мчт. ст.
 1470. *Наумкина* (Азикекулева), д. б. г., при рч. Азикекулѣ, дв. 160, ж. 1.119.
 1471. *Пестровка* (Б. Аксакова), д. б. вл., при рч. Месели, дв. 118, ж. 832; ч., поташн. з., винок. з.
 1472. *Подльнская* (Нижняя Пестровка, М. Аксакова), д. б. вл., при рч. Месели, дв. 33, ж. 182; мчт. ст.

156. Вол. Балкашевская.

- 4 73. *Балкашева*, д. б. г., при рч. Стерлѣ, дв. 101, ж. 556; в. првл. (у. г. 42 в.); мчт.
 1474. *Башева*, д. б. г., при рч. Стерлѣ, дв. 31, ж. 171; мчт.
 1475. *Ибраимова* (Ибракаева), д. б. г., при рч. Стерлѣ, дв. 50, ж. 302; мчт.
 1476. *Куганакбаева*, д. б. г., при рч. Куганакѣ, дв. 89, ж. 429; мчт., шк., баз. по вторник.
 1477. *Максютова*, д. б. г., при рч. Стерлѣ, дв. 56, ж. 330; мчт.
 1478. *Муртазина*, д. б. г., при рч. Кайраклѣ, дв. 46, ж. 276; мчт.
 1479. *Стерлибашева*, д. б. г., при рч. Стерлѣ, дв. 218, ж. 944; мчт., 30 шк.

157. Вол. Кармышевская.

1480. *Анлиз-Качинова*, д. б. г., при рч. Зиганѣ, дв. 238, ж. 1.543; в. првл. (у. г. 30 в.); мчт., шк., 7 лvk., баз. по воскрес. Въ 9 в.—поташн. з.
 1481. *Базикова*, д. б. г., при рч. Базикѣ, дв. 58, ж. 290; мчт.
 1482. *Білукова*, д. б. г., при рч. Кіяукѣ, дв. 60, ж. 441; мчт., шк.
 1483. *Кутлугузина*, д. б. г., при ккл. Зюмакай, Кулсикай и Холдномъ, дв. 110, ж. 619; мчт., шк.
 1484. *Мракова*, д. б. г., при рч. Юнѣ, дв. 110, ж. 530; мчт., шк., лvk.
 1485. *Туаева Новая*, д. б. г., при рч. Зиганѣ, дв. 85, ж. 491; мчт., шк.
 1486. *Утлякова*, д. б. г., при вл. безымянномъ, дв. 168, ж. 1.146; мчт., 2 шк.
 1487. *Юракшава-Мокшина*, д. б. г., при озз. Кунганѣ и Кичатѣ, дв. 41, ж. 228; мчт.
 1488. *Янурсова*, д. б. г., при рч. Кіяукѣ, дв. 162, ж. 1.037; 2 мчт., шк., 20 лvk., баз. по вторн.

158. Вол. Княчирь-Табынская.

1489. *Зелимъ-Каранова*, д. б. г., при рч. Каранѣ, дв. 114, ж. 490; в. првл. (у. г. 75 в.); мчт., шк., лvkи, баз. по средамъ.
 1490. *Бакракова*, д. б. г., при рч. Тюяринѣ, дв. 28, ж. 120; мчт., шк., поташн. з., прст.
 1491. *Ибраимова* (Иллагулова), д. б. г., при рч. Зилимѣ, дв. 37, ж. 244; мчт.
 1492. *Имендешева*, д. б. г., при рч. Зилимѣ, дв. 90, ж. 513; мчт.
 1493. *Ковардина*, д. б. г., при рч. Ковардѣ, дв. 143, ж. 997; 2 мчт., шк.
 1494. *Мразова* (Мяидинова, Муразова), д. б. г., при рч. Миндашѣ, дв. 17, ж. 107; мчт.
 1495. *Сабаева*, д. б. г., при рч. Зилимѣ, дв. 16, ж. 105; мчт.
 1496. *Тапшева*, д. б. г., при рч. Зилимѣ, дв. 71, ж. 447; мчт.
 1497. *Юлкова*, д. б. г., при рч. Зилимѣ, дв. 95, ж. 637; мчт., шк.

159. Вол. Ёси-Табынская.

1498. *Зирикова*, д. б. г., при рч. Зирикѣ, дв. 34, ж. 197; в. првл. (у. г. 69 в.); мчт., шк.
 1499. *Білбетева* (Кунакбаева), д. б. г., при оз. Тюльтюбѣ, дв. 40, ж. 238; мчт., шк.
 1500. *Бурлы*, д. б. г., при рч. Бурлѣ, дв. 92, ж. 546; мчт., 2 шк.
 1501. *Каранъ-Ила*, д. б. г., при рчч. Миндашѣ и Каранъ-Илгѣ, дв. 56, ж. 308; мчт.
 1502. *Кулканова* (Альдашли), д. б. г., при рч. Альдашлѣ, дв. 64, ж. 355; мчт.
 1503. *Курмантаева*, д. б. г., при р. Бѣлой, дв. 93, ж. 551; мчт., шк., баз. по вторник.
 1504. *Сеитбадина* (Мурзакаева), д. б. г., при рч. Уйѣ, дв. 160, ж. 985; мчт., лvk., баз. по четвергамъ, дет. з.
 1505. *Узбекова*, д. б. г., при рч. Басырмалѣ, дв. 48, ж. 285; мчт., шк.
 1506. *Усманова*, д. б. г., при кл. Сарнакты, дв. 87, ж. 503; мчт., шк.
 1507. *Утлышева Большой*, д. б. г., при озз. Варядѣ и Шигимѣ, дв. 47, ж. 271; мчт., шк.
 1508. *Утлышева Малая*, д. б. г., при рчч. Марвисѣ и Каматѣ, дв. 35, ж. 202; мчт., шк.
 1509. *Юзменева* (Изьменева), д. б. г., при кл. Юзиментѣ, дв. 35, ж. 203; мчт.
 1510. *Ялильдина* (Самышева), д. б. г., при рч. Акбалчикъ-Илгѣ, дв. 37, ж. 221; мчт., шк.

160. Вол. Куганакская.

- ✓ 1511. *Покровское* (Церковный Куганакъ), с. б. вл., при рч. Ернелѣ, дв. 198, ж. 1.120; в. првл. (у. г. 25 в.); ц. пр., 2 шк., 2 лvk. Въ 15 в.—винок. з.
 1512. *Карамаль Чувашскія*, д. б. вл., при рч. Карамалкѣ, дв. 141, ж. 748; мчт.
 1513. *Куганакъ Русскій Большой*, д. б. вл., при рч. Куганакѣ, дв. 209, ж. 1.220; ч., 2 лvk.
 1514. *Сасыкуль Русскій*, д. б. вл., при оз. Сасыкулѣ, дв. 87, ж. 391, лvk.
 1515. *Сасыкуль Татарскій*, д. б. г., при оз. Сасыкулѣ, дв. 33, ж. 148; мчт.

161. Вол. Макаровская.

1516. *Макарова*, д. б. г., при рч. Сиказѣ, дв. 91, ж. 619; в. првл. (у. г. 47 в.); мчт., 2 шк., баз. по воскресеньямъ.
 1517. *Арметева Верхняя*, д. б. г., при рч. Мал. Арметѣ, дв. 43, ж. 258; мчт.

1518. *Арметева Нижняя*, д. б. г., при рч. Мал. Арметѣ, дв. 81, ж. 484; мчт.
 1519. *Арметь-Рахимова*, д. б. г., при рч. Зигаѣ, дв. 76, ж. 430; мчт.
 1520. *Ибраева*, д. б. г., при рч. Зигаѣ, дв. 57, ж. 363; мчт.
 1521. *Исеклева*, д. б. г., при рч. Реваѣ, дв. 72, ж. 458; мчт.
 1522. *Тажбуканова Верхняя*, д. б. г., при рч. Бол. Арметѣ, дв. 53, ж. 390; мчт.
 1523. *Тажбуканова Нижняя* (Хайбулина), при рч. Бол. Арметѣ, дв. 77, ж. 568; мчт.

162. Вол. Мелеузовская.

1524. *Мелеуз* (Менеуз), с. б. г., при р. Бѣлой и рчч. Мелеузѣ и Каранѣ, дв. 144, ж. 448; в. првл. (у. г. 70 в.); ц. пр., 2 шк., пчт. ст., 5 лѣв., трк., винн. складъ, баз. по пятн., ярм. 1-го—8-го ноября.
 1525. *Бугульчакъ*, с. б. вл., при р. Бѣлой, дв. 156, ж. 838; ц. пр., 2 лѣв.
 1526. *Дарвина*, д. б. вл., при рч. Мекетевѣ, дв. 196, ж. 1.176.
 1527. *Илькинлева*, д. б. г., при рч. Мелеузѣ, дв. 58, ж. 528; млтв. д.
 1528. *Кутушева*, д. б. г., при р. Бѣлой, дв. 58, ж. 322; мчт.
 1529. *Мусина Новая*, д. б. г., при рч. Мелеузѣ, дв. 59, ж. 348; мчт.
 1530. *Юмагузина*, д. б. г., при рч. Мелеузѣ, дв. 25, ж. 165; мчт., шк.

163. Вол. Миркитлинская 1-я.

1531. *Уразметева*, д. б. г., при рч. Уршакѣ, дв. 63, ж. 334; в. првл. (у. г. 40 в.); мчт.
 1532. *Абрахманова* (Чумарь), д. б. г., при рч. Уршакѣ, дв. 14, ж. 74; мчт.
 1533. *Аитова*, д. б. г., при рч. Уршакѣ, дв. 40, ж. 283; мчт.
 1534. *Баранова*, д. б. г., при рч. Каранѣ, дв. 30, ж. 234; мчт.
 1535. *Мурадинова*, д. б. г., при рчч. Балыкѣ и Уршакѣ, дв. 60, ж. 360; мчт., шк.
 1536. *Мурзагулова*, д. б. г., при рч. Уршакѣ, кл. и оз. Есинскомъ, дв. 60, ж. 426; мчт., шк.
 1537. *Турсаалина Нижняя*, д. б. г., при рч. Турсагалѣ, дв. 60, ж. 277; мчт., шк.
 1538. *Уршакъ-Вашъ* (Ямгурчина), д. б. г., при рч. Уршакѣ, дв. 65, ж. 507; мчт.

164. Вол. Миркитлинская 2-я.

1539. *Бармалы Новая* (Аургазы), д. б. г., при рч. Аургазѣ, дв. 180, ж. 1.057; в. првл. (у. г. 45 в.); мчт., шк., лѣв., баз. по суббот., ярм. 15-го—27-го ноября.
 1540. *Адзитарова Новая 1-я* (Кишны), д. б. г., при рч. Аургазѣ, дв. 157, ж. 905; мчт., шк.
 1541. *Исмаилова* (Узянбашь), д. б. г., при рч. Узянѣ, дв. 92, ж. 588; мчт., шк.
 1542. *Итиклева Новая* (Дюртюлякѣ), д. б. г., при рч. Аургазѣ, дв. 103, ж. 661; мчт., шк.
 1543. *Итиклева Старая* (Гумерова), д. б. г., при оз. Балыкѣ, дв. 56, ж. 358; мчт., шк.
 1544. *Балмиръ-Буранова 2-я* (Тимирбаева), д. б. г., при рч. Аургазѣ, дв. 20, ж. 102; мчт.
 1545. *Никольская* (Сергѣевка), д. б. вл., при рч. Сырнигѣ, дв. 104, ж. 692.
 1546. *Тимошкина Новая* (Нижне-Тимошкина), д. б. г., при рч. Калаурзѣ, дв. 79, ж. 336; мчт., шк.

1547. *Толбазы* (Адиль-Муратова), д. б. г., при оз. Табынны, дв. 132, ж. 765; 1-го ст. кв.; мчт., шк., пчт. ст.

165. Вол. Петровская.

1548. *Петровское* (Канбяково), с. б. вл., при рч. Шидѣ, дв. 155, ж. 1.059; в. првл. (у. г. 30 в.); ц. пр., шк., баз. по суббот. Въ 6 в.—винок. з.
 1549. *Гумерова* (Бузя и Юлдажбаева), д. б. г., при кл. безым. и рч. Зигаѣ, дв. 37, ж. 368; мчт., шк.
 1550. *Зианова*, д. б. вл., при рч. Зигаѣ, дв. 107, ж. 593.
 1551. *Кузянова* (Кузякова), д. б. г., при кл. Бакайшидѣ, дв. 87, ж. 837; мчт., шк.
 1552. *Пасловка*, д. б. вл., при кл. Бакайшидѣ, дв. 120, ж. 698.

166. Вол. Рязановская.

1553. *Рязановка* (Рѣзановка), с. б. г., при рч. Куганакѣ, дв. 97, ж. 739; в. првл. (у. г. 13 в.); ц. пр., ч., лѣв. Въ 8 в.—бумажн. ф. Въ 12 в.—ц. пр., винок., поташн., селитр. зз. Въ 15 в.—винок. з.
 1554. *Александровское* (Зубово, Асавь-Тамавь), с. б. вл., при рч. Асавѣ, дв. 60, ж. 262; ц. пр.
 1555. *Бирюказанова*, д. б. г., при рч. Бирюказанѣ, дв. 182, ж. 1.115; мчт., шк.
 1556. *Кучербаева*, д. б. г., при рч. Куганакѣ, дв. 44, ж. 325; мчт.
 1557. *Левашовка*, с. б. вл., при р. Бѣлой и оз. Банномъ, дв. 49, ж. 274; ц. пр., шк., поташн. з., 2 винок. з.
 1558. *Максимовка*, д. б. г., при рч. Куганакѣ, дв. 24, ж. 140; ц. пр.
 1559. *Никольское*, с. б. г., при рч. Стерлѣ, дв. 44, ж. 360; ц. пр. лѣв.

167. Вол. Табульдинская.

1560. *Табулдина* (Кутлугулова), д. б. г., при рч. Сухой Кундрякѣ, дв. 65, ж. 523; в. првл. (у. г. 50 в.); мчт., 4 лѣв., баз. по вторн.
 1561. *Амирова*, д. б. г., при рчч. Кайдашлѣ и Бардашлѣ, дв. 233, ж. 1.519; 2 мчт., 2 шк.
 1562. *Бакеева* (Кундрякбашева), д. б. г., при рч. Сухой Кундрякѣ, дв. 52, ж. 290; мчт.
 1563. *Карагушева*, д. б. г., при рчч. Булякаѣ и Карагумкѣ, дв. 191, ж. 1.432; 2 мчт., 2 шк., лѣв., баз. по понедѣльн.
 1564. *Шакарова*, д. б. г., при рч. Сухой Кундрякѣ, дв. 27, ж. 218; мчт.
 1565. *Яшимбетова* (Шинай), д. б. г., при рч. Кундрякѣ, дв. 59, ж. 418; мчт., шк.

168. Вол. Татьяновская.

1566. *Татьяновка*, с. б. вл., при рч. Каранѣ, дв. 140, ж. 748; в. првл. (у. г. 40 в.); ц. пр., шк., 6 лѣв., баз., сырмятн. з., крас. з.
 1567. *Осиновка* (Будя), д. б. вл., при рч. Будянѣ, дв. 99, ж. 551.
 1568. *Скворчица* (Алакулань), д. б. вл., при рч. Алакуланѣ, дв. 106, ж. 655; млтв. д., ч., шк.

169. Вол. Уршаклинская.

1569. *Курманова*, д. б. г., при рч. Аургазѣ, дв. 202, ж. 1.316; в. првл. (у. г. 60 в.); 2 мчт., 2 шк., 2 лѣв.
 1570. *Аскалмова* (Абдулова), д. б. вл., при рч. Аургазѣ, дв. 19, ж. 96; мчт.
 1571. *Султанмуратова*, д. б. г., при рч. Аургазѣ, дв. 196, ж. 842; мчт., шк.

1572. *Трубетова Новая*, д. б. г., при рч. Уршакъ, дв. 54, ж. 348; мчт., шк.

1573. *Хусеймова*, д. б. г., при ррч. Такъ-Илгъ и Янтуриной, дв. 32, ж. 182; мчт., шк.

170. Вол. Федоровская.

1574. *Федоровка*, с. б. г., при рч. Балыклъ, дв. 238, ж. 1.409; в. првл. (у. г. 75 в.); ц. пр., 2 шк., 17 лvk., баз. по четвергамъ. Въ 12 в.—2 кожев. з.

1575. *Бабыкушева*, д. б. г., при рч. Кундрякъ, дв. 92, ж. 681; мчт.

1576. *Кузьминовка*, д. б. вл., при рч. Балыклъ, дв. 203, ж. 1.579; шк.

1577. *Тенсева* (Изякбашъ), д. б. г., при рч. Изякбашъ, дв. 140, ж. 826.

1578. *Аушева Старая*, д. б. г., при рч. Балыклъ, дв. 14, ж. 159; мчт.

171. Вол. Шмитовская.

1579. *Шмитовка* (Аристова, Андреевка), с. б. г., при рч. Уз-

башъ, дв. 11, ж. 31; в. првл. (у. г. 70 в.), ц. пр. Въ 8 в.—мчт. Въ 15 в.—кирп. з.

1580. *Адзитарова Старая*, д. б. г., при рч. Ушъ-Илгъ, дв. 151, ж. 855; мчт., шк.

1581. *Бузовьязы*, д. б. г., при рч. Бузовьязкъ, дв. 315, ж. 1.683; 2 мчт., 2 шк., пчт. ст., лvки, 2 п. дв., баз. по пятницамъ.

1582. *Ишлы*, д. б. г., при рч. Узьянъ, дв. 102, ж. 550; мчт., шк., пчт. ст., лvки, баз. по четвергамъ.

1583. *Бузякова Старая*, д. б. г., при рч. Узьянъ, дв. 70, ж. 385; мчт., шк.

1584. *Мрясева*, д. б. г., при рчч. Уршакъ и Карамалъ, дв. 81 ж. 316; мчт., шк., лvk.

1585. *Муксинова*, д. б. г., при рч. Узьянъ, дв. 30, ж. 160; мчт.

1586. *Тукаева Большая*, д. б. г., при рч. Сакофъ, дв. 24, ж. 69; мчт.

1587. *Турумбешева Старая* (Дертюлли), д. б. г., при рч. Аургазъ, дв. 93, ж. 550; мчт., шк.

1588. *Яныбекова Старая 2-я*, д. б. г., при рч. Уршадъ и оз. Мениткулъ, дв. 26, ж. 276; мчт.

ПЕРЕЧЕНЬ ВОЛОСТЕЙ ПО СТАНАМЪ.

1. Уѣздъ Уфимскій.

Въ 1-мъ станѣ: Караякуповская.—Никольская.—Осоргинская.—Сафаровская.

Въ 1-мъ и 2-мъ станахъ: Казанская.—Новоселовская.

Во 2-мъ станѣ: Бакаевская.—Дмитрѣевская.—Петропавловская.—Покровская.—Шарыповская.

Въ 3-мъ станѣ: Воскресенская.—Кармаскальская.—Нагаевская.

Въ 3-мъ и 4-мъ станахъ: Архангельская.

Въ 4-мъ станѣ: Благовѣщенская.—Богородская.—Булекей-Кудейская.—Дуванейская.—Емашевская.—Надеждинская.

Въ 5-мъ станѣ: Иликская.—Катавская.—Симская.—Урманъ-Кудейская.—Усть-Катавская.

2. Уѣздъ Белебейскій.

Въ 1-мъ станѣ: Альшеевская.—Васильевская.—Гайннйамковская.—Зильдаровская.—Киргизъ-Міякинская.

Въ 1-мъ и 2-мъ станахъ: Казангуловская.—Менеузбашевская.

Во 2-мъ станѣ: Верхне-Биштинская.—Верхне-Троицкая.—Елизаветинская.—Ерметевская.—Ильинская.—Надеждинская.—Семено-Макаровская.—Усень-Ивановская.

Во 2-мъ и 3-мъ станахъ: Богадинская.—Чукадытамаковская.

Въ 3-мъ станѣ: Никольская.—Тюмениковская.

Въ 3-мъ и 4-мъ станахъ: Зайтовская.—Кичкинйашевская.—Тюрюшевская.

Въ 4-мъ станѣ: Бакалинская.—Казанчинская.—Каръявдинская.—Куручевская.—Старо-Калмашевская.

3. Уѣздъ Бирскій.

Въ 1-мъ станѣ: Аскинская.—Байкибашевская.—Байкинская.—Кубязовская.—Новотроицкая.—Сарсинская.

Въ 1-мъ и 2-мъ станахъ: Кизганбашевская.—Норкинская.—Старобайтачевская.

Во 2-мъ станѣ: Бураевская.—Верхне-Татышлинская.—Никольская.—Павловская.

Во 2-мъ и 3-мъ станахъ: Ваньшъ-Алпаутовская.—Кызыль-Ровская.

Въ 3-мъ станѣ: Байгузинская. — Касевская. — Кіебаковская. — Кутеремская. — Новокаинлыковская. — Нововыргинская. — Черчуловская.

Въ 3-мъ, 4-мъ и 5-мъ станахъ: Калмыковская.

Въ 3-мъ и 5-мъ станахъ: Анастасьевская.

Въ 4-мъ станѣ: Андреевская. — Асиновская. — Базановская. — Ельдяская. — Илишевская. — Измаиловская. — Московская.

Въ 5-мъ станѣ: Мишкинская. — Пономаревская. — Старо-Петровская. — Усы-Степановская. — Чураевская.

4. Уѣздъ Златоустскій.

Въ 1-мъ станѣ: Айлинская 1-я. — Айлинская 2-я. — Вѣловатаяская. — Златоустская. — Кусинская.

Во 2-мъ станѣ: Минская. — Рудничная. — Саткинская. — Юрѣзанская.

Въ 3-мъ станѣ: Дуванъ-Мечетлинская. — Мурзаларская. — Сибязская. — Тарнаклинская.

Въ 4-мъ станѣ: Большекущинская. — Дуванская. — Емашинская. — Ярославская.

5. Уѣздъ Мензелинскій.

Въ 1-мъ станѣ: Амиевская. — Байсаровская. — Матѣевская. — Понсеревская. — Семіостровская. — Старомелькинская. — Шарыповская.

Въ 1-мъ и 2-мъ станахъ: Казанчинская.

Во 2-мъ станѣ: Актшевская. — Александро-Карамалинская. — Альметь-Муллинская. — Ирехтинская. — Новоспасская. — Нуркеевская. — Старокашировская.

Въ 3-мъ станѣ: Ерсубайкинская. — Заинская. — Сухаревская. — Токмакская. — Троицко-Юсупкинская.

Въ 4-мъ станѣ: Афюсовская. — Ахметевская. — Беткинская. — Мысовочелнинская. — Шигаевская.

Въ 5-мъ станѣ: Бишинды-Останковская. — Богодаровская. — Болтаевская. — Кузекеевская. — Макарьевская. — Старомазинская.

6. Уѣздъ Стерлитамакскій.

Въ 1-мъ станѣ: Бегеняшъ-Абухановская. — Ишпарсовская. — Миркитлинская 1-я. — Миркитлинская 2-я. — Ризановская. — Уршаклинская. — Шмитовская.

Во 2-мъ станѣ: Архангельская. — Бишкановская. — Богоявленская. — Дуванъ-Табынская. — Кармышевская. — Княчиръ-Табынская. — Кси-Табынская. — Куганакская.

Въ 3-мъ станѣ: Азнаевская. — Араслановская. — Бушманъ-Кипчатская. — Верхоторская. — Воскресенская. — Гирей-Кипчатская. — Ильчикъ-Темировская. — Макаровская. — Петровская. — Татьяновская.

Въ 4-мъ станѣ: Алагуватовская. — Артюховская. — Балачетирмановская. — Дѣдовская. — Зиргановская. — Калкашевская. — Мелеузовская. — Табулдинская. — Федоровская.

РАСПРЕДЕЛЕНІЕ СТАНОВЫХЪ КВАРТИРЪ ПО СЕЛЕНІЯМЪ.

I. Уфимскій уѣздъ.

1-й станъ—д. Бирсѣванбашъ (№ 92).

2-й станъ—д. Воецкая (№ 205).

3-й станъ—с. Юрмашъ (№ 127).

4-й станъ—с. Благовѣщенское (№ 26).

5-й станъ—с. Катавъ-Ивановскій заводъ (№ 118).

II. Велебейскій уѣздъ.

1-й станъ — д. Менеузъ - Тамакова (№ 302).

2-й станъ — с. Верхне-Троицкій заводъ (№ 287).

3-й станъ—с. Шаранъ (№ 430).

4-й станъ—д. Куручева (№ 412).

III. Бирскій уѣздъ.

1-й станъ—с. Аскино (№ 530).

2-й станъ—с. Никольское (№ 845).

3-й станъ—с. Касево (№ 749).

4-й станъ—д. Дюртюли (№ 672).

5-й станъ—с. Суслово (№ 887).

IV. Златоустскій уѣздъ.

1-й станъ—г. Златоустъ.

2-й станъ — с. Саткинскій заводъ (№ 981).

3-й станъ—с. Сикязъ (№ 983).

4-й станъ—с. Нагуши (№ 963).

V. Мензелинскій уѣздъ.

1-й станъ—д. Поисева (№ 1228).

2-й станъ — с. Александровское (№ 1021).

3-й станъ—с. Заинскъ (№ 1142).

4-й станъ — с. Челны Бережные (№ 1203).

5-й станъ—д. Кузекеева (№ 1169).

VI. Стерлитамакскій уѣздъ.

1-й станъ—д. Толбазы (№ 1547).

2-й станъ—с. Табынское (№ 1418).

3-й станъ — с. Верхоторскій заводъ (№ 1428).

4-й станъ—с. Васильевское (№ 1378).

ОРЕНБУРГСКАЯ ГУБЕРНІЯ.

Распределение земель и населенія по волостямъ и станичнымъ юртамъ.

№№ по порядку.	НАИМЕНОВАНИЕ ВОЛОСТЕЙ И СТАНИЧНЫХЪ ЮРТОВЪ.	ВЪ СОСТАВЪ ВОЛОСТЕЙ И СТАНИЧНЫХЪ ЮРТОВЪ:								ВЪ РАЙОНЪ ВОЛОСТЕЙ И СТАНИЧНЫХЪ ЮРТОВЪ:								ВЪ ПРЕДЪЛАХЪ ВОЛОСТНОЙ И ЮРТОВОЙ ТЕРРИТОРІИ:				№№ по порядку.	
		Ч и с л о:				Н а с е л е н і е:			Количество земли (въ десятинахъ):		Количество земли (въ десятинахъ):				Количество земли (въ десятинахъ):		Н а с е л е н і е:						
		обществ.	общинн.	селе- ній.	дво- ровъ.	по ревизіи (мужск. пола).	по семейнымъ спискамъ.		во владѣніи обществъ.		во владѣніи част- ныхъ лицъ.		удѣльной.		казенной.		остальной 2).		всей.	пахатной.	мужск. пола.		женск. пола.
							мужск. пола.	женск. пола.	всей.	пахатной.	всей.	пахатной.	всей.	пахатной.	всей.	пахатной.							
Орскій уѣздъ.																							
<i>Волости:</i>																							
1	Александровская	3	3	10	316	631	898	963	2.047	1.571	24	—	—	—	—	—	—	2.071	1.571	898	963	1	
2	Бурзянская 1-я	7	7	91	2.198	7.668	7.668	6.911	365.282	1.881	—	—	—	—	—	—	—	365.282	1.881	7.668	6.911	2	
3	Бурзянская 2-я	5	5	30	1.742	5.470	6.285	5.742	257.070	2.780	—	—	—	—	—	—	—	257.070	2.780	6.285	5.742	3	
4	Бурзянская 3-я	4	4	21	721	2.280	2.295	1.976	93.765	15.400	—	—	—	—	—	—	—	93.765	15.410	2.295	1.976	4	
5	Кананикольская	1	1	3	315	1.182	1.308	1.278	229	—	113.061	—	—	—	—	—	—	113.290	—	1.308	1.278	5	
6	Карагай-Кипчатская	4	4	57	1.061	3.317	3.745	3.223	45.515	5.039	—	—	—	—	—	—	—	45.515	5.039	3.745	3.223	6	
7	Преображенская	3	3	3	675	1.762	1.447	1.648	433	—	100.551	—	—	—	—	—	—	100.984	—	1.474	1.673	7	
8	Тангауровская	6	6	41	1.319	3.565	4.023	3.574	84.075	9.993	—	—	—	53.843	—	—	—	137.918	9.993	4.023	3.574	8	
9	Усерганская 1-я	5	5	37	1.302	3.676	3.721	3.494	55.140	7.167	—	—	—	—	—	—	—	55.140	7.167	3.721	3.494	9	
10	Усерганская 2-я	9	9	40	1.569	4.790	4.446	3.887	132.332	32.931	2.445	1.332	—	—	—	—	—	134.777	34.263	4.771	4.187	10	
11	Усерганская 3-я	6	6	39	1.330	4.007	4.274	3.860	273.771	10.700	13.376	1.218	—	3.347	—	—	—	290.494	11.918	4.274	3.860	11	
12	Усерганская 4-я	7	7	38	1.432	4.258	4.886	4.583	63.845	1.760	104	—	—	—	—	—	—	63.949	1.760	4.886	4.587	12	
	Безъ означенія волостей	—	—	—	—	—	—	—	—	—	130.079	13.531	—	—	—	—	—	130.079	13.531	—	—		
	Итого	60	60	410	13.980	42.606	44.996	41.139	1.373.504	89.232	359.640	16.081	—	—	57.190	—	—	1.790.334	105.313	45.348	41.468		
<i>Станичные юрты:</i>																							
1	Воздвиженскій	5	5	5	1.188	—	3.573	3.529	70.094	52.550	—	—	—	—	—	—	—	70.094	52.550	3.573	3.529	1	
2	Гирьяльскій	5	5	5	1.035	—	3.019	3.218	80.862	46.995	—	—	—	—	—	—	—	80.862	46.995	3.019	3.218	2	
3	Ильинскій	5	5	5	615	—	1.536	1.522	64.654	31.031	—	—	—	—	—	—	—	64.654	31.031	1.536	1.522	3	
4	Кваркенскій	8	8	8	965	—	2.733	2.920	119.473	79.351	—	—	—	—	—	—	—	119.473	79.351	2.825	2.998	4	
5	Орскій	5	5	5	771	—	2.141	2.202	93.438	51.067	—	—	—	—	—	—	—	93.438	51.067	2.474	2.512	5	
6	Таналыцкій	8	6	8	699	—	1.961	1.998	165.288	138.716	1.779	1.425	—	—	—	788.659	21.538	790.438	22.963	—	—	6	
	Безъ означенія станичныхъ юртовъ	—	—	—	—	—	—	—	—	—	—	—	—	—	—	—	—	—	—	—	—		
	Итого	36	34	36	5.273	—	14.963	15.389	593.809	399.710	1.779	1.425	—	—	—	788.659	21.538	1.384.247	422.673	15.890	16.265		
Верхнеуральскій уѣздъ.																							
<i>Волости:</i>																							
1	Авзяно-Петровская	2	2	2	1.037	2.912	3.401	3.661	551	—	102.227	—	—	—	—	—	—	102.278	—	3.401	3.661	1	
2	Бѣлорѣцкая	2	2	2	1.369	3.476	4.378	4.746	581	—	209.016	—	—	—	—	—	—	209.597	—	4.378	4.746	2	
3	Кагинская	1	1	1	448	1.385	1.605	1.521	214	—	61.785	—	—	—	—	—	—	61.999	—	1.605	1.521	3	
4	Катайская	7	7	33	1.167	3.939	4.014	3.379	376.617	288	59.800	—	—	—	—	—	—	436.197	228	4.054	3.409	4	
5	Кубелякъ-Телевская	6	6	49	2.251	6.519	7.383	6.148	245.961	3.727	—	—	—	—	—	—	—	245.961	3.727	7.385	6.148	5	
6	Темьяно Тангаурская	10	10	57	2.268	6.692	8.198	7.543	99.054	2.193	—	—	—	2.168	—	—	—	101.222	2.193	8.198	7.543	6	

1) Нѣтъ свидѣній о церковныхъ земляхъ.
2) Нѣтъ свидѣній о пахатныхъ земляхъ частныхъ горныхъ заводовъ.

Распределение земель и населенія по волостямъ и станичнымъ юртамъ.

№№ по порядку.	НАИМЕНОВАНИЕ ВОЛОСТЕЙ И СТАНИЧНЫХЪ ЮРТОВЪ.	ВЪ СОСТАВЪ ВОЛОСТЕЙ И СТАНИЧНЫХЪ ЮРТОВЪ:								ВЪ РАЙОНЪ ВОЛОСТЕЙ И СТАНИЧНЫХЪ ЮРТОВЪ:								ВЪ ПРЕДЪЛАХЪ ВОЛОСТНОЙ И ЮРТОВОЙ ТЕРРИТОРІИ:				№№ по порядку.	
		Ч и с л о:				Н а с е л е н і е:			К о л и ч е с т в о з е м л и (въ десятинахъ):		К о л и ч е с т в о з е м л и (въ десятинахъ):				К о л и ч е с т в о з е м л и (въ десятинахъ):		Н а с е л е н і е:						
		обществ.	общинн.	селе- ній.	дво- ровъ.	по ревизіи (мужск. пола).	по семейнымъ спискамъ.		во владѣніи обществъ.		во владѣніи част- ныхъ лицъ.		удѣльной.		казенной.		остальной ¹⁾ .		всей.	пахатной.	мужск. пола.		женск. пола.
							мужск. пола.	женск. пола.	всей.	пахатной.	всей.	пахатной.	всей.	пахатной.	всей.	пахатной.							
7	Тептярско-Учалинская	7	7	18	2.194	5.993	7.549	6.698	90.155	4.155	—	—	—	—	2.105	—	—	92.260	4.155	7.549	6.698	7	
8	Тирлянская	1	1	1	680	1.314	2.023	2.099	295	—	—	—	—	—	—	—	—	295	—	2.023	2.099	8	
9	Узянская	1	1	1	464	1.275	1.687	1.675	205	—	—	—	—	—	—	—	—	205	—	1.685	1.675	9	
	Безъ означенія волостей	—	—	—	—	—	—	—	—	—	1.602	552	—	—	—	—	—	1.602	552	—	—		
	Итого	37	37	164	11.878	33.505	40.236	37.470	813.633	10.303	434.210	552	—	—	4.273	—	—	252.116	10.885	40.278	37.500		
	<i>Станичные юрты:</i>																						
1	Березинскій	7	7	7	1.161	—	3.638	3.632	136.481	87.399	—	—	—	—	—	—	—	136.481	87.399	3.638	3.632	1	
2	Варшавскій	11	11	11	1.431	—	4.470	4.596	197.419	123.313	—	—	—	—	—	—	—	197.419	123.313	4.470	4.596	2	
3	Великопетровскій	6	6	6	977	—	3.114	3.122	125.521	85.773	—	—	—	—	—	—	—	125.521	85.773	3.165	3.168	3	
4	Верхнеуральскій	4	4	8	775	—	2.412	2.471	108.108	73.606	—	—	—	—	—	—	—	108.108	73.606	2.412	2.471	4	
5	Карагайскій	6	4	16	1.180	—	3.208	3.298	128.766	100.721	—	—	—	—	—	—	—	128.766	100.721	3.208	3.298	5	
6	Кизильскій	7	4	7	1.007	—	3.048	3.276	186.982	152.476	—	—	—	—	—	—	—	186.982	152.476	3.048	3.276	6	
7	Магнитный	9	7	9	1.556	—	4.457	4.614	152.571	127.378	—	—	—	—	—	—	—	152.571	127.378	4.457	4.614	7	
8	Наслѣдницкій	6	6	6	793	—	2.514	2.541	100.119	60.800	—	—	—	—	—	—	—	100.119	60.800	2.514	2.541	8	
9	Николаевскій	6	6	6	660	—	2.291	2.347	136.360	86.676	—	—	—	—	—	—	—	136.360	86.676	2.291	2.247	9	
	Безъ означенія станичныхъ юртовъ	—	—	—	—	—	—	—	—	—	—	—	—	—	—	—	1.684.382	11.302	1.684.382	11.302	—	—	
	Итого	62	55	76	9.540	—	29.152	29.797	1.272.327	898.142	—	—	—	—	—	—	1.684.382	11.302	2.956.709	909.444	29.203	29.843	
	<i>Троицкій уѣздъ.</i>																						
	<i>Волости:</i>																						
1	Вознесенская	3	3	3	680	1.150	1.831	2.012	—	—	—	—	—	—	—	—	—	—	—	1.831	2.012	1	
2	Егорьевская	1	1	1	418	517	744	729	646	—	200	—	—	—	—	—	—	846	—	744	729	2	
3	Екатерининская	1	1	1	299	605	1.020	1.028	645	125	—	—	—	—	—	—	—	645	125	1.020	1.028	3	
4	Константиновская	4	4	4	376	722	1.024	1.140	2.561	1.153	2.249	60	—	—	—	—	—	4.810	1.213	1.024	1.140	4	
5	Міяская	1	1	1	1.806	3.216	4.873	4.898	3.620	990	—	—	—	—	—	—	—	6.225	222	468	441	6	
6	Сызганская	1	1	1	180	424	468	441	6.225	222	—	—	—	—	—	—	—	1.219	20	801	861	7	
7	Сыростанская	1	1	1	295	556	801	861	1.219	20	—	—	—	—	—	—	—	36.124	1.489	2.654	2.511	8	
8	Тунгатаровская 1-я	4	4	25	788	2.445	2.654	2.511	36.124	1.489	—	—	—	—	—	—	—	17.925	810	1.377	1.322	9	
9	Тунгатаровская 2-я	2	2	8	404	1.223	1.377	1.322	17.925	810	—	—	—	—	—	—	—	1.260	162	1.041	1.094	10	
10	Турговская	4	4	4	370	786	1.041	1.094	1.260	162	—	—	—	—	165.804	2.500	—	165.804	2.500	—	—		
	Безъ означенія волостей	—	—	—	—	—	—	—	—	—	2.449	60	—	—	165.804	2.500	—	238.478	7.531	15.833	16.036		
	Итого	22	22	49	5.416	11.644	15.833	16.036	70.225	4.971	2.449	60	—	—	165.804	2.500	—	238.478	7.531	15.833	16.036		

¹⁾ Нѣтъ свѣдѣній о церковныхъ земляхъ.

Распределение земель и населеніе по волостямъ и станичнымъ юртамъ.

№ по порядку.	НАИМЕНОВАНИЕ ВОЛОСТЕЙ И СТАНИЧНЫХЪ ЮРТОВЪ.	ВЪ СОСТАВЪ ВОЛОСТЕЙ И СТАНИЧНЫХЪ ЮРТОВЪ:								ВЪ РАЙОНЪ ВОЛОСТЕЙ И СТАНИЧНЫХЪ ЮРТОВЪ:								ВЪ ПРЕДЪЛАХЪ ВОЛОСТНОЙ И ЮРТОВОЙ ТЕРРИТОРІИ:				№ по порядку.		
		Ч и с л о:				Н а с е л е н і е:				К о л и ч е с т в о з е м л и (въ десятинахъ):		К о л и ч е с т в о з е м л и (въ десятинахъ):				К о л и ч е с т в о з е м л и (въ десятинахъ):		Н а с е л е н і е:						
		обществ.	общинъ.	селе- ній.	дво- ровъ.	по ревизіи (мужск. пола).	по семейнымъ спискамъ.	мужск. пола.	женск. пола.	во владѣніи об- ществъ.	всѣй.	пахатной.	во владѣніи част- ныхъ лицъ.	всѣй.	пахат- ной.	казенной.	всѣй.	пахат- ной.	остальной. 1)	всѣй.	пахатной.		мужск. пола.	женск. пола.
21	Мухамедъ-Кулуевская	8	8	36	1.756	4.614	5.167	4.355	68.918	28.222	—	—	—	—	—	—	—	—	68.918	28.222	5.167	4.355	21	
22	Окуневская	15	15	16	1.598	3.751	4.217	4.507	44.879	20.440	—	—	—	103	—	—	—	—	44.982	20.440	4.217	4.507	22	
23	Птиченская	9	9	9	1.510	3.660	4.578	4.769	56.383	20.482	—	—	—	—	—	—	—	—	56.383	20.482	4.578	4.769	23	
24	Сартъ-Калмыцкая	20	20	20	1.298	3.739	4.377	3.744	123.699	21.647	—	—	—	616	—	—	—	—	124.315	21.647	4.877	4.239	24	
25	Становская	19	19	19	1.689	3.973	4.501	4.800	59.328	26.390	14.907	5.855	—	—	24.125	4.274	—	—	98.360	36.522	4.501	4.800	25	
26	Султаевская	7	7	16	842	2.182	2.513	2.335	28.622	4.273	—	—	—	—	—	—	—	—	28.622	4.275	2.513	2.335	26	
27	Сухоборская	14	14	14	1.486	3.517	4.465	4.585	62.816	16.973	—	—	—	—	9.016	945	—	—	71.832	17.918	4.549	4.657	27	
28	Таловская	14	14	14	1.408	3.184	4.039	4.381	45.630	31.028	—	—	—	—	2.147	20	—	—	47.777	31.079	4.039	4.381	28	
29	Черлинская	2	2	7	307	905	959	712	20.995	1.180	—	—	—	—	—	—	—	—	20.995	1.180	959	712	29	
30	Чумлякская	16	16	19	1.601	3.757	4.522	4.941	52.907	32.580	—	—	—	—	3.260	232	—	—	56.167	32.798	4.542	4.941	30	
31	Шаламовская	9	9	9	1.395	3.418	4.522	4.663	41.605	19.750	—	—	—	—	3.193	59	—	—	44.798	19.816	4.520	4.663	31	
	Безъ означенія волостей	—	—	—	—	—	—	—	—	—	1.582	90	—	—	—	—	—	245	1.827	289	—	—		
	Итого	421	400	507	42.066	100.512	121.457	124.455	6.183.212	760.478	25.940	10.551	—	—	180.213	23.867	245	199	1.889.610	795.096	122.486	125.473		
<i>Станичные юрты:</i>																								
1	Долгодеревенскій	17	2) 1	25	1.600	—	4.199	4.517	2) 226.844	2) 122.733	—	—	—	—	—	—	—	—	2) 226.844	2) 122.733	4.199	4.517	1	
2	Еткульскій	29	3	29	2.042	—	5.372	5.897	171.827	121.611	—	—	—	—	—	—	—	—	171.827	121.611	5.372	5.897	2	
3	Звѣриноголовскій	4	4	4	1.138	—	2.574	2.810	94.327	64.183	—	—	—	—	—	—	—	—	94.327	64.183	2.574	2.810	3	
4	Міясскій	33	1	33	1.514	—	4.220	4.488	145.021	110.953	—	—	—	—	—	—	—	—	145.021	110.953	4.220	4.488	4	
5	Усть-Уйскій	5	5	5	1.028	—	2.750	2.977	90.528	67.968	—	—	—	—	—	—	—	—	90.528	67.962	2.750	2.977	5	
6	Челябинскій	20	3) —	20	1.336	—	3.432	3.855	3) —	3) —	—	—	—	—	—	—	—	—	3) —	3) —	3.536	3.925	6	
	Безъ означенія станичныхъ юртовъ	—	—	—	—	—	—	—	—	—	—	—	—	—	—	—	—	113.410	25.693	113.410	25.693	—	—	
	Итого	108	14	116	8.658	—	22.547	24.544	728.547	487.440	—	—	—	—	—	—	—	113.410	25.693	841.957	513.134	22.651	24.614	
Оренбургскій уѣздъ.																								
<i>Волости:</i>																								
1	Абрамовская	6	6	9	631	1.611	2.333	2.395	27.283	20.216	—	—	—	—	5.627	283	—	—	32.910	20.499	2.567	2.622	1	
2	Алексѣевская	5	5	5	1.472	4.070	5.322	5.678	56.446	33.959	5.541	1.921	—	—	3.091	2.435	—	—	65.078	38.315	5.361	5.699	2	
3	Булгаковская	4	4	4	231	489	580	666	3.386	2.211	—	—	—	—	—	—	—	—	3.386	2.211	580	666	3	
4	Бурзянская	12	12	31	1.389	4.911	5.137	4.553	145.649	65.400	—	—	—	—	12.440	7.209	—	—	158.089	72.609	5.204	4.621	4	
5	Бурзянъ-Кипчатская	5	5	30	952	3.540	3.110	2.816	96.515	17.838	—	—	—	—	—	—	—	—	96.515	17.838	3.481	3.253	5	
6	Бушманъ-Суюкъ-Кара-Кипчатская	8	8	42	1.500	4.591	4.456	3.989	60.165	3.750	11.824	321	—	—	—	—	—	—	71.989	4.073	4.456	3.989	6	
7	Бѣлозерская	9	9	18	1.300	3.710	6.007	4.985	52.127	48.211	—	—	—	—	4.933	2.661	—	—	57.060	50.872	6.019	4.995	7	
8	Дмитріевская	16	16	31	1.929	4.831	6.705	7.080	69.519	64.990	39.773	1.800	—	—	25.472	4.697	—	—	134.764	71.487	6.705	7.080	8	
9	Зобовская	11	12	11	1.365	4.270	5.671	5.880	39.426	26.280	23.154	4.051	—	—	13.745	4.908	1.910	946	78.235	36.185	6.170	6.430	9	

1) Нѣтъ свѣдѣній о церковныхъ земляхъ.
 2) Земля въ общемъ владѣніи съ Челябинскимъ станичнымъ юртомъ.
 3) Земля въ общемъ владѣніи съ Долгодеревенскимъ станичнымъ юртомъ, при которомъ и показана.

Распределение земель и населеніи по волостямъ и станичнымъ юртамъ.

№№ по порядку.	НАИМЕНОВАНИЕ ВОЛОСТЕЙ И СТАНИЧНЫХЪ ЮРТОВЪ.	ВЪ СОСТАВЪ ВОЛОСТЕЙ И СТАНИЧНЫХЪ ЮРТОВЪ:								ВЪ РАЙОНЪ ВОЛОСТЕЙ И СТАНИЧНЫХЪ ЮРТОВЪ:								ВЪ ПРЕДЪЛАХЪ ВОЛОСТНОЙ И ЮРТОВОЙ ТЕРРИТОРІИ:				№№ по порядку.	
		Ч и с л о:				Н а с е л е н і е:			К о л и ч е с т в о з е м л и (въ десятинахъ):		К о л и ч е с т в о з е м л и (въ десятинахъ):				К о л и ч е с т в о з е м л и (въ десятинахъ):		Н а с е л е н і е:						
		обществ.	общинн.	селе- ній.	дво- ровъ.	по ревизіи (мужск. пола).	по семейнымъ спискамъ.		во владѣніи об- ществъ.		во владѣніи част- ныхъ лицъ.		удѣльной.		казенной.		остальной ¹⁾ .		всей.	пахатной.	мужск. пола.		женск. пола.
							мужск. пола.	женск. пола.	всей.	пахатной.	всей.	пахатной.	всей.	пахатной.	всей.	пахатной.							
10	Имангуловская	3	3	3	199	621	727	668	10.821	4.375	300	250	—	—	—	—	—	—	11.121	4.625	731	671	10
11	Калининская	18	18	36	2.070	5.342	5.980	6.395	79.998	41.274	—	—	—	—	30.670	9.767	—	—	110.668	51.041	5.999	6.419	11
12	Кара-Кипчатская	6	6	38	1.251	4.922	4.496	4.096	172.449	36.554	1.364	—	—	—	—	—	—	—	173.813	36.554	4.664	4.257	12
13	Кипчатская	6	6	18	704	2.078	2.191	2.119	30.300	1.620	75.337	8.923	—	—	—	—	—	—	105.637	10.543	2.338	2.183	13
14	Кургазинская	13	13	26	853	1.497	1.925	1.855	10.697	5.696	6.300	1.570	—	—	—	—	—	—	16.997	7.266	1.985	1.915	14
15	Марьевская	1	1	1	84	173	255	277	300	200	14.612	2.550	—	—	—	—	—	—	14.912	2.750	307	325	15
16	Михайловская	7	7	7	1.220	3.429	4.159	4.569	49.215	26.240	1.550	150	—	—	6.347	950	—	—	57.112	27.340	4.174	4.572	16
17	Никольская	8	8	9	616	1.290	1.657	1.883	10.541	5.185	980	—	—	—	—	—	—	—	11.521	5.185	1.665	1.898	17
18	Новобашкирская	4	4	17	523	1.227	1.516	1.503	21.659	2.036	—	—	—	—	—	—	—	—	21.659	2.036	1.516	1.503	18
19	Новотроицкая	8	8	9	1.644	4.518	5.966	6.212	59.229	41.902	5.444	1.875	—	—	—	—	—	—	64.673	43.777	6.087	6.260	19
20	Павловская	7	7	7	541	1.729	2.379	2.473	19.982	12.921	4.560	727	—	—	5.489	2.369	—	—	30.031	16.017	2.388	2.479	20
21	Петровская	5	5	5	294	580	736	776	4.060	3.277	—	—	—	—	—	—	—	—	4.060	3.277	736	776	21
22	Покровская	11	14	13	1.287	3.476	4.630	4.475	40.664	26.854	28.800	1.903	—	—	7.199	5.896	—	—	76.663	34.653	4.686	4.502	22
23	Рѣьевская	6	6	6	564	1.160	1.353	1.486	7.110	7.010	10.417	2.044	—	—	—	—	—	—	17.527	9.054	2.107	2.325	23
24	Рождественская	8	8	8	1.071	3.483	4.721	4.596	48.105	38.460	2.451	1.223	—	—	3.812	2.836	—	—	54.368	42.519	4.721	4.596	24
25	Сейтовская	1	1	1	515	1.842	1.970	1.890	32.294	17.609	—	—	—	—	—	—	—	—	32.294	17.609	1.970	1.890	25
26	Слоновская	8	8	9	770	2.363	3.123	3.004	28.904	5.000	2.438	—	—	—	7.421	6.006	—	—	38.763	11.006	3.123	3.004	26
27	Спасская	9	9	9	632	1.285	1.777	1.959	9.092	5.637	45	—	—	—	—	—	—	—	9.137	5.637	1.777	1.959	27
28	Ташлинская	7	7	11	577	1.190	1.488	1.546	7.642	7.430	88.473	1.084	—	—	—	—	—	—	96.115	8.514	1.494	1.551	28
	Безъ означенія волостей	—	—	—	—	—	—	—	—	—	—	—	18.176 ²⁾	—	—	—	—	—	18.176	²⁾ —	—	—	
	Итого	212	216	414	26.184	74.228	90.370	89.824	1.193.578	572.137	323.363	30.392	18.176	—	126.246	50.017	1.910	946	1.663.273	653.492	93.011	92.440	
	<i>Станичные юрты:</i>																						
1	Буранный	5	5	5	956	—	3.119	3.049	128.925	78.056	—	—	—	—	—	—	—	—	128.925	78.056	3.119	3.049	1
2	Городищенскій	4	4	4	789	—	2.958	3.000	91.309	76.739	—	—	—	—	—	—	—	—	91.309	76.739	2.958	3.000	2
3	Донецкій	8	8	8	746	—	2.788	2.872	64.918	55.200	—	—	—	—	—	—	—	—	64.918	55.200	2.788	2.872	3
4	Камменно-Озерный	5	5	5	774	—	2.275	2.244	67.896	41.842	—	—	—	—	—	—	—	—	67.896	41.842	2.275	2.244	4
5	Кардайлловскій	4	4	4	1.236	—	4.040	3.984	139.524	120.250	—	—	—	—	—	—	—	—	139.524	120.250	4.040	3.984	5
6	Нижне-Озерный	3	3	3	1.425	—	3.522	3.574	89.911	67.573	—	—	—	—	—	—	—	—	89.911	67.573	3.522	3.574	6
7	Никитинскій	8	7	8	1.118	—	3.500	3.507	75.280	60.322	—	—	—	—	—	—	—	—	75.280	60.322	3.500	3.507	7
8	Оренбургскій	3	3	3	1.181	—	2.338	2.524	68.190	52.974	—	—	—	—	—	—	—	—	68.190	52.974	2.338	2.524	8
9	Павловскій	3	3	3	543	—	2.048	2.107	69.631	55.680	—	—	—	—	—	—	—	—	69.631	55.680	2.048	2.107	9
10	Сакмарскій	5	1	5	771	—	2.154	2.319	63.819	50.065	—	—	—	—	—	—	—	—	63.819	50.065	2.154	2.319	10
11	Татищевскій	5	5	5	1.034	—	3.267	3.054	72.029	55.449	—	—	—	—	—	—	—	—	72.029	55.449	3.267	3.054	11
12	Угольный	8	8	8	800	—	2.627	2.671	145.963	110.298	—	—	—	—	—	—	—	—	145.963	110.258	2.627	2.671	12
	Безъ означенія станичныхъ юртовъ	—	—	—	—	—	—	—	—	—	137.131	105.153	—	—	—	—	59.546	10.236	196.697	115.389	—	—	
	Итого	61	56	61	11.373	—	31.636	34.905	1.077.395	824.448	137.151	105.153	—	—	—	—	59.546	10.236	1.274.092	939.837	34.636	34.905	

¹⁾ Нѣтъ свѣдѣній о церковныхъ земляхъ.
²⁾ Свѣдѣній нѣтъ.

СПИСОКЪ ВАЖНѢЙШИХЪ СЕЛЕНІЙ.

I. ОРЕНБУРГСКІЙ УѢЗДЪ.

1. Вол. Абрамовская.

1. *Абрамовка* (Моховое), с. б. г., при рч. Шимкиной, дв. 192, ж. 1.389; в. првл. (у. г. 70 в.); ц. пр.
2. *Адамовка* (Кувай), с. б. г., при рч. Шимкиной, дв. 89, ж. 753; ц. пр.
3. *Владиміровская* (Шимкина), д. б. г., при рч. Шимкиной, дв. 100, ж. 712.
4. *Радовская* (Радовка), д. б. г., при рч. Шимкиной, дв. 94, ж. 704.
5. *Урамбашевская* (Алмала), д. б. г., при рч. Верхн. Уранѣ, дв. 36, ж. 207; мчт.
6. *Япринцева* (Апрынцева, Крутодоль), д. б. г., при рч. Шимкиной, дв. 119, ж. 963.

2. Вол. Алексѣевская.

7. *Алексѣевское* (Бакалка), с. б. г., при рч. Бакалкѣ, дв. 223, ж. 1.606; в. првл. (у. г. 180 в.); ц. пр.
8. *Воздвиженское* (Старо-Никитино), с. б. г., при рчч. Демѣ и Купыркѣ, дв. 504, ж. 3.787; ц. пр., салотоп. з., 7 кожев. з., лѣв., баз., ярм.
9. *Дюсъметева* (Дюсъменьева), д. б. г., при рч. Демѣ, дв. 165, ж. 1.009; мчт., шк.
10. *Ратчино* (Казинка), с. б. г., при рчч. Тамарганѣ, Билякѣ и Демѣ, дв. 299, ж. 2.494; ц. пр., 3 кожев. з., баз. по вторникамъ, ярм.
11. *Романовское* (Кораболово, Карабалакъ), с. б. г., при рч. Турганникѣ, дв. 281, ж. 2.005; ц. пр.

3. Вол. Вулгаковская.

12. *Вулакова* (Карловка, Чебинька), д. б. вл., при рч. Верхней Чебинькѣ, дв. 50, ж. 291; в. првл. (у. г. 70 в.).
13. *Гнѣздовка* (Гнѣздово), д. б. вл., при рч. Елшанкѣ, дв. 64, ж. 362; ц. пр.

4. Стан. юртъ Буранный.

14. *Буранная*, стан. каз., при оз. Буранномъ, дв. 269, ж. 1.425; стан. правл. (у. г. 158 в.); ц. пр., ч., кожев. з.

5. Вол. Бурзянская.

15. *Якутова* (Якутова), д. б. г., при рчч. Кургазѣ и Шайтанкѣ, дв. 73, ж. 525; в. првл. (у. г. 100 в.); мчт., баз. по четверг.
16. *Аксарина* (Ассарова, Аскарора, Тогустемірскій Ямъ), д. б. г., при рчч. Юшатыркѣ и Тогустемірѣ, дв. 54, ж. 375; мчт., шк.
17. *Бабаларова* (Верхне-Бабаларова), д. б. г., при рч. Кургазѣ, дв. 40, ж. 248; мчт.
18. *Виккузина* (Средне-Бабаларова), д. б. г., при рч. Кургазѣ, дв. 43, ж. 266; млтв. д.

19. *Зякъ-Ишметева* (Изякъ-Ишметева), д. б. г., при рч. Кургазѣ, дв. 83, ж. 725; мчт., шк.
20. *Иткабылова* (Тамакъ-Бабаларова), д. б. г., при рч. Кургазѣ, дв. 39, ж. 273; мчт.
21. *Балтаева* (Шарлакъ, Шарлацкій Ямъ), д. б. г., при рч. Юшатыркѣ, дв. 69, ж. 483; мчт., пчт. ст.
22. *Караева* (Акбулатова), д. б. г., при рч. Кургазѣ, дв. 32, ж. 240; мчт.
23. *Кунакбаева* (Дангыръ), д. б. г., при рч. Казлыярѣ, дв. 44, ж. 290; мчт.
24. *Мураиталова Новая*, д. б. г., при рч. Юшатыркѣ, дв. 93, ж. 744; мчт., шк.
25. *Мураиталова Старая*, д. б. г., при рч. Юшатыркѣ, дв. 46, ж. 368; млтв. д., пчт. ст.
26. *Назарова*, д. б. г., при рч. Куяндышѣ, дв. 46, ж. 303; мчт.
27. *Таймасова*, д. б. г., при рч. Кургазѣ, дв. 94, ж. 705; мчт., шк.
28. *Темубаева*, д. б. г., при рч. Кургазѣ, дв. 49, ж. 185; мчт., шк.
29. *Юлдашевы 1-я и 2-я*, д. б. г., при рч. Темгазѣ, дв. 91, ж. 528; мчт., шк.
30. *Якутова Новая*, д. б. г., при рч. Юшатыркѣ, дв. 111, ж. 843; мчт.
31. *Якшимбетева*, д. б. г., при рч. Изманлѣ, дв. 76, ж. 471; мчт., шк.

6. Вол. Бурзянь-Кипчатская.

32. *Чебинька Новая*, д. б. г., при рч. Яманбулакѣ, дв. 92, ж. 506; в. првл. (у. г. 100 в.); мчт. Въ 15 в.—млтв. д.
33. *Акимбетова* (Ахымбетева), д. б. г., при р. Икѣ, дв. 25, ж. 148; мчт.
34. *Бикбаева* (Бикбаева), д. б. г., при р. Икѣ, дв. 12, ж. 71; мчт.
35. *Виктемирова*, д. б. г., при р. Сакмарѣ, дв. 60, ж. 370; мчт.
36. *Исламулова*, д. б. г., при р. Икѣ, дв. 76, ж. 450; мчт., блн., лѣвк., баз. по четвергамъ.
37. *Кабанова*, д. б. г., при р. Сакмарѣ, дв. 44, ж. 246; мчт.
38. *Кузбакова*, д. б. г., при рч. Ташлѣ, дв. 41, ж. 225; мчт.
39. *Кульмулова*, д. б. г., при р. Сакмарѣ, дв. 87, ж. 487; мчт.
40. *Мурсалиева Нижняя* (Гуебитова-Алайгай), д. б. г., при р. Икѣ, дв. 20, ж. 112; мчт.
41. *Назарова 1-я* (Валишина), д. б. г., при р. Икѣ, дв. 26, ж. 145; мчт.
42. *Назарова 2-я* (Емань-Булакъ), д. б. г., при р. Икѣ, дв. 31, ж. 170; мчт., шк.
43. *Санзяпова* (Сянзяпова), д. б. г., при р. Ташлѣ, дв. 58, ж. 344; мчт.

44. *Смакова 1-я* (Аюпова, Красная Мечеть), д. б. г., при рч. Ташлѣ, дв. 23, ж. 136; мчт.
 45. *Смакова 2-я* (Тангаурѣ), д. б. г., при рч. Чебаклѣ, дв. 22, ж. 130; мчт.
 46. *Тюмбешева Старая* (Тюмбешева, Айгева, Тюмбешева), д. б. г., при р. Икѣ, дв. 30, ж. 168; мчт.
 47. *Черюбаева Верхняя* (Верхне-Серюбаева, Тюрюбаева), д. б. г., при р. Икѣ, дв. 26, ж. 145; мчт.
 48. *Черюбаева Нижняя* (Нижне-Серюбаева, Тюрюбаева), д. б. г., при р. Икѣ, дв. 25, ж. 140; мчт.

7. Вол. Бушманъ-Суюкъ-Жара-Кипчатская.

49. *Тлеумбешева* (Тлеумбетова), д. б. г., при рч. Наказѣ, дв. 70, ж. 392; в. првл. (у. г. 150 в.); мчт., шк. Вѣ 8 в.—лвк.
 50. *Азнагулова* (Кальчур), д. б. г., при рч. Навозѣ, дв. 54, ж. 302, мчт.
 51. *Аллабердина*, д. б. г., при рч. Юшатыркѣ, дв. 90, ж. 576; мчт., лвки.
 52. *Аллабердина Новая*, д. б. г., при рч. Юшатыркѣ, дв. 19, ж. 124; млтв. д.
 53. *Алмулова* (Какукъ), д. б. г., при рч. Шикенякѣ, дв. 32, ж. 176; мчт.
 54. *Аралбаева*, д. б. г., при рч. Якамѣ, дв. 20, ж. 110; млтв. д.
 55. *Арасламова* (Амакасева), д. б. г., при рч. Карагай-Кривкѣ, дв. 12, ж. 54; млтв. д.
 56. *Аустанова*, д. б. г., при рч. Юшатыркѣ, дв. 62, ж. 396; мчт.
 57. *Бикичева* (Бекеева, Бикеева), д. б. г., при рч. Наказѣ, дв. 47, ж. 263; мчт.
 58. *Биккузина* (Бивкузина, Сургоязъ), д. б. г., при р. Бѣлой, дв. 65, ж. 370; мчт.
 59. *Давлеткулова*, д. б. г., при рч. Юшатыркѣ, дв. 50, ж. 320; мчт.
 60. *Ичубаева* (Игибаева), д. б. г., при рч. Кашъ-Ялгѣ, дв. 17, ж. 93; млтв. д.
 61. *Кадырова*, д. б. г., при рч. Минѣ, дв. 30, ж. 165; мчт.
 62. *Канакачева* (Кавыкачева), д. б. г., при рч. Сабаратѣ, дв. 29, ж. 159; мчт.
 63. *Канчурина*, д. б. г., при рч. Карагай-Кривкѣ, дв. 36, ж. 162; млтв. д.
 64. *Кинзлбаева* (Казарма, Кнезебаева), д. б. г., при рч. Карагай-Кривкѣ, дв. 41, ж. 184; мчт.
 65. *Колдарова*, д. б. г., при рч. Минѣ, дв. 35, ж. 192; млтв. д.
 66. *Максютова*, д. б. г., при рч. Юшатыркѣ, дв. 43, ж. 275; мчт.
 67. *Назаргулова* (Саирова), д. б. г., при р. Бѣлой, дв. 21, ж. 113; млтв. д.
 68. *Нарбутина*, д. б. г., при р. Бѣлой, дв. 11, ж. 62; млтв. д.
 69. *Пелячина*, д. б. г., при рч. Кривлѣ, дв. 58, ж. 315; мчт.
 70. *Сасыкулова* (Сенашева), д. б. г., при р. Бѣлой, дв. 52, ж. 280; мчт.
 71. *Сиксанбаева* (Калаева), д. б. г., при рч. Уртюбякѣ, дв. 44, ж. 242; мчт.
 72. *Таваканова* (Сянкяна), д. б. г., при рч. Зереклѣ, дв. 60, ж. 336; мчт.
 73. *Тюлебаева*, д. б. г., при рч. Минѣ, дв. 59, ж. 324; мчт.
 74. *Тюлебаева* (Тюлябаева), д. б. г., при рч. Мереушлѣ, дв. 45, ж. 256; млтв. д.
 75. *Уракаева*, д. б. г., при рч. Уртюбякѣ, дв. 30, ж. 165; млтв. д.
 76. *Чермышева*, д. б. г., при рч. Минѣ, дв. 46, ж. 253; млтв. д.

77. *Юмагузина*, д. б. г., при рч. Уртюбякѣ, дв. 45, ж. 256; мчт.
 78. *Ямангулова* (Имангулова), д. б. г., при рч. Тогустемирѣ, дв. 31, ж. 176; мчт.
 79. *Ямансарина* (Амансарина, Емансарина), д. б. г., при рч. Тогустемирѣ, дв. 68, ж. 394; мчт.
 80. *Ялишева*, д. б. г., при рч. Кривлѣ, дв. 30, ж. 135; млтв. д.
 81. *Ялина 1-я*, д. б. г., при р. Бѣлой, дв. 35, ж. 187; мчт.
 82. *Ялина 2-я*, д. б. г., при рч. Уртюбякѣ, дв. 58, ж. 330; мчт.

8. Вол. Бѣлозерская.

83. *Бѣлозерское* (Бѣлое озеро), с. б. г., при оз. Бѣломъ, дв. 222, ж. 2.009; в. првл. (у. г. 90 в.); ц. пр.
 84. *Булашовка* (Китай-Ямъ), с. б. г., при р. Салмышѣ, дв. 408, ж. 3.531; ц. пр., шк., 16 лвк., 2 п. дв., винн. складъ, 2 салотоп. з., кожев. з., баз. по понедѣльникамъ.
 85. *Базанское*, с. б. г., при рч. Телегазѣ, дв. 205, ж. 1.452; ц. пр.
 86. *Людмиловка* (Любовка), д. б. г., при р. Салмышѣ, дв. 86, ж. 780.
 87. *Петровка* (Бурлюкъ), д. б. г., при рч. Бурлюкѣ, дв. 84, ж. 795.
 88. *Сенцовка*, д. б. г., при оз. Каменномъ (Гниломъ), дв. 61, ж. 692.
 89. *Юзева*, д. б. г., при р. Салмышѣ, дв. 155, ж. 1.126; мчт., 8 лвк., баз. по пятницамъ.

9. Стан. юртъ Городищенскій.

90. *Городищенская* (Городовка), стан. каз., при р. Уралѣ и оз. Городищенскомъ, дв. 325, ж. 2.577; стан. првл. (у. г. 52 в.); ц. пр., шк., 2 лвк., арм. 17-го марта.
 91. *Дедуровскій*, пос. каз., при рч. Крестовкѣ, дв. 178, ж. 1.235; ц. пр., шк., 2 лвк.
 92. *Никольская* (Николка), стан. каз., при рч. Крестовкѣ, дв. 268, ж. 2.003; ц. пр., 2 шк., 2 лвк.

10. Вол. Дмитріевская.

93. *Дмитріевское* (Точки), с. б. г., при р. Токѣ, дв. 400, ж. 3.003; в. првл. (у. г. 85 в.); ц. пр., шк., 15 лвк., баз. по вторникамъ.
 94. *Александровское*, с. б. г., при рч. Молочаѣ, дв. 122, ж. 870; ц. пр., лвк.
 95. *Васильевское*, с. б. г., при рч. Янгизѣ, дв. 304, ж. 2.143; ц. пр., лвк.
 96. *Гавриловка* (Ларкина), д. б. г., при рч. Биккулѣ, дв. 94, ж. 646.
 97. *Доброинское* (Доброе), с. б. г., при рч. Биккулѣ, дв. 195, ж. 1.416; ц. пр., лвк.
 98. *Еюргевка* (Георгіевка, Зерекла), с. б. г., при рч. Зереклѣ, дв. 158, ж. 1.370; ц. пр., лвк.
 99. *Михайловское* (Молочай), с. б. г., при рч. Молочаѣ, дв. 75, ж. 540; ц. пр.
 100. *Никольская Новая* (Нижній Чуранъ), д. б. г., при рч. Чуранѣ, дв. 103, ж. 688.
 101. *Спаское Новое* (Верхній Чуранъ), с. б. г., при рч. Чуранѣ, дв. 111, ж. 631; ц. пр., лвк.

11. Стан. юртъ Донецкій.

102. *Донецкая* (Адонецкая), стан. каз., при р. Самарѣ, дв. 302, ж. 2.258; стан. првл. (у. г. 60 в.); ц. пр., 2 шк., 3 лвк.
 103. *Алексевскій* (Камышь-Самара), пос. каз., при р. Камышь-Самарѣ, дв. 134, ж. 981; 2 шк.

104. *Капитановскій*, пос. каз., при рч. Капитановкѣ, дв. 84, ж. 621; 2 шк.
 105. *Мамалаевскій*, пос. каз., при р. Самарѣ, дв. 90, ж. 625; ц. пр., 2 шк.
 106. *Переволоцкій*, пос. каз., при р. Самарѣ, дв. 82, ж. 655; ц. пр., 2 шк., пчт. ст., лvk.

12. Вол. **Зобовская.**

- ✓ 107. *Зобово* (Нестеровка), с. б. г., при рч. Тятерьѣ, дв. 179, ж. 1.520; в. првл. (у. г. 180 в.); ц. пр., баз. по вторн. Вѣ 15 в.—мчт.
 108. *Ключевка* (Услы, Ключи), д. б. г., при рчч. Услѣ, Чевкалей и Премолей, дв. 154, ж. 1.321.
 ✓ 109. *Максимовско*, с. б. г., при рчч. Б. и М. Утеманѣ, дв. 145, ж. 1.645; ц. пр., кожев. з., салотоп. з., лvk.
 110. *Нижне Кузль*, д. б. г., при рч. Кузль, дв. 111, ж. 832.
 111. *Сарманова*, д. б. г., при рч. Демѣ, дв. 162, ж. 1.257; 2 мчт.
 ✓ 112. *Софидское* (Тятеревка, Тетеревка), с. б. г., при рчч. Тятерьѣ и Янцвиѣ, дв. 363, ж. 3.163; ц. пр., салотоп. з., баз. по средамѣ.

13. Вол. **Имангуловская.**

113. *Имангулова 1-я* (Емангулова, Имангулова), д. б. г., при р. Салмышѣ, дв. 106, ж. 642; в. првл. (у. г. 55 в.); 2 мчт., 3 шк., пчт. ст., 4 лvk., баз. по пятницамѣ.
 114. *Биккулова Новая*, д. б. г., при оз. Зерекль, дв. 26, ж. 209 шк.
 115. *Имангулова 2-я*, д. б. г., при р. Салмышѣ, дв. 68, ж. 544; шк.

14. Вол. **Каликинская.**

- ✓ 116. *Каликино*, с. б. г., при рч. Зиганникѣ, дв. 199, ж. 1.324; в. првл. (у. г. 180 в.); ц. пр., шк., 5 лvk., баз. по понедѣльн., ярм.
 117. *Заласова* (Уласка, Юласка), д. б. г., при рч. Уласкѣ, дв. 223, ж. 1.197; ц. пр., лvk.
 ✓ 118. *Ивановское* (Александровка, Ермолаевка), с. б. г., при рч. Турганикѣ, дв. 274, ж. 1.201; ц. пр., 17 лvk., винн. складь, баз. по вторникамѣ, ярм. 14-го сентября.
 119. *Мусина Новая*, д. б. г., при рч. Нети, дв. 217, ж. 1.294; 2 мчт., баз. по субботамѣ, ярм.
 120. *Мусина Старая*, д. б. г., при рч. Нети, дв. 39, ж. 232; мчт.
 ✓ 121. *Николаевское*, с. б. г., при рч. Нети, дв. 130, ж. 883; ц. пр.
 ✓ 122. *Ново-Никитино*, с. б. г., при рч. Зиганникѣ, дв. 160, ж. 1.064; ц. пр., кожев. з.
 123. *Старая Бодаювка*, д. б. г., при рч. Токѣ, дв. 105, ж. 633; ч.
 124. *Султанаева*, д. б. г., при рч. Молочаѣ, дв. 99, ж. 533; мчт.
 ✓ 125. *Успенское*, с. б. г., при рч. Сазль, дв. 259, ж. 873; ц. пр.
 126. *Афарова* (Афарова, Кулатова), д. б. г., при рч. Зиганникѣ, дв. 102, ж. 588; мчт.

15. Стан. юрть **Каменно-Озерный.**

127. *Каменно-Озерная*, стан. каз., при рч. Каменно-Озерной, дв. 163, ж. 945; стан. првл. (у. г. 32 в.); ц. пр., 2 шк., пчт. ст., 3 лvk.
 128. *Вязовскій*, пос. каз., при рч. Вязовкѣ, дв. 138, ж. 800; млтв. д., ч., 2 шк., 2 лvk., пчт. ст.
 129. *Нижненскій*, пос. каз., при р. Уралѣ, дв. 157, ж. 910; ц. пр., млтв. д., 2 шк., 3 лvk., пчт. ст.

130. *Островной*, пос. каз., при рч. Островной, дв. 196, ж. 1.136; ц. пр., 2 шк., 3 лvk.
 131. *Студенецкій* (Студенець), пос. каз., при рч. Студенець, дв. 120, ж. 696; ц. пр., 2 шк., 2 лvk.

16. Вол. **Кара-Кипчатская.**

132. *Сейткулова* (Аксаямова), д. б. г., при р. Б. Икѣ, дв. 53, ж. 323; в. првл. (у. г. 150 в.); мчт.
 133. *Альмячева* (Тангирова, Алясова, Альмечена), д. б. г., при рч. Мереушль, дв. 52, ж. 343; мчт.
 134. *Бастубаева* (Ижбердина), д. б. г., при рч. Инякѣ, дв. 48, ж. 389; мчт.
 135. *Белеклей-Абызова* (Зерекла), д. б. г., при рч. Зерекль, дв. 33, ж. 221; мчт.
 136. *Бикбулатова*, д. б. г., при р. М. Икѣ, дв. 75, ж. 495; мчт.
 137. *Бикишева* (Исчакъ), д. б. г., при р. Б. Икѣ, дв. 22, ж. 134; мчт.
 138. *Биликлей-Абызова* (Белеклей-Абызова, Зитебулякъ Сазова), д. б. г., при рч. Зитебулякѣ, дв. 42, ж. 281; мчт.
 139. *Давлеткулова* (Аргюаль), д. б. г., при рч. Зитебулякѣ, дв. 30, ж. 201; мчт.
 140. *Джиттебулякова* (Зитебулякова, Кугарчина), д. б. г., при рч. Зитебулякѣ, дв. 96, ж. 643; мчт.
 141. *Ибраилова* (Ушитбаева), д. б. г., при р. Б. Икѣ, дв. 45, ж. 333; мчт.
 142. *Иткучукова*, д. б. г., при рч. Накарѣ, дв. 33, ж. 178; мчт.
 143. *Максютова* (Киева), д. б. г., при оз. Куѣ, дв. 55, ж. 368; мчт.
 144. *Мракова* (Красная Мечеть), д. б. г., при р. Икѣ, дв. 74, ж. 488; мчт., 25 баз. лvk., 2 п. дв., баз. по понедѣльн.
 145. *Нугаева* (Нугаева), д. б. г., при рч. Актаиѣ, дв. 58, ж. 470; мчт.
 146. *Сапыкова*, д. б. г., при р. Б. Икѣ, дв. 24, ж. 130; мчт., 15 баз. лvk., баз. по вторникамѣ.
 147. *Султангулова* (Назиева), д. б. г., при рч. Назлаянѣ, дв. 33, ж. 217; мчт.
 148. *Суюшева* (Суюсаева), д. б. г., при рч. Мелеузѣ, дв. 35, ж. 230; мчт.
 149. *Тукатова 1-я* (Тюкатова), д. б. г., при рч. Актаиѣ, дв. 41, ж. 332; мчт.
 150. *Юлдыбаева 1-я*, д. б. г., при р. Б. Икѣ, дв. 59, ж. 436; мчт.
 151. *Юлдыбаева 3-я* (Мурадымова), д. б. г., при р. Б. Икѣ, дв. 39, ж. 288; мчт.

17. Стан. юрть **Кардаилловскій.**

152. *Кардаилловская* (Новая), стан. каз., при р. Уралѣ, дв. 377, ж. 2.789; стан. првл. (у. г. 90 в.); ц. пр., 2 шк., 4 лvk.
 153. *Краснохолмская* (Красный Холмъ), стан. каз., при рч. Черной, дв. 540, ж. 3.310; ц. пр., 2 шк., 2 лvk.
 154. *Красноярскій* (Красный Яр), пос. каз., при р. Уралѣ, дв. 239, ж. 1.317; ц. пр., 2 шк., лvk.
 155. *Подстенскій* (Подстенка, Грибовскій), пос. каз., при р. Уралѣ, дв. 80, ж. 508; шк.

18. Вол. **Кипчатская.**

156. *Азморова*, д. б. г., при рч. Б. Чуранѣ, дв. 75, ж. 495; в. првл. (у. г. 110 в.); мчт.
 157. *Актеинова*, д. б. г., при рч. Токѣ, дв. 41, ж. 278; мчт.
 158. *Габзеллиева*, д. б. г., при рч. Токѣ, дв. 62, ж. 421; мчт.
 159. *Кайкулова* (Кулева), д. б. г., при рч. Токѣ, дв. 91, ж. 440; мчт.

160. *Кудакбаева Верхняя*, д. б. г., при рч. Чуранъ, дв. 38, ж. 251; мчт.
 161. *Кудакбаева Нижняя* (Калкаманъ), д. б. г., при рч. Чуранъ, дв. 75, ж. 495; мчт.
 162. *Кутлумбешева*, д. б. г., при рч. Чуранъ, дв. 60, ж. 358; мчт.
 163. *Кутучева* (Кутусова), д. б. г., при рч. Токъ, дв. 35, ж. 238; мчт.
 164. *Мрясева*, д. б. г., при рч. Куваиръ, дв. 91, ж. 528; мчт.

19. Вол. **Кургазинская.**

165. *Кургаза* (Ермолаевка, Куюргаза), с. б. вл., при рч. Кургазъ, дв. 67, ж. 318; в. првл. (у. г. 130 в.); ц. пр., 2 лvk. Въ 5 в.—ц. пр., вавокур. з.
 166. *Ибраевскій*, д. б. г., при рчч. Иртюбякъ и Акманъ-Илгъ, дв. 50, ж. 180; млтв. д., лvk.
 167. *Новотроицкая*, д. б. г., при рч. Кревль, дв. 110, ж. 709.
 168. *Уралка* (Сямошкина), д. б. г., при рч. Кургазъ, дв. 121, ж. 594; шк., пчт. ст., телегр. ст., 2 лvk.

20. Вол. **Марьевская.**

169. *Марьевское* (Землянка), сц. б. вл., при р. Салмышъ, дв. 84, ж. 532; в. првл. (у. г. 50 в.); лvk., 2 п. дв.

21. Вол. **Михайловская.**

170. *Михайловское* (Шарлыкъ), с. б. г., при рчч. Шарлыкъ и Кармалкъ, дв. 410, ж. 2.563; в. првл. (у. г. 140 в.); ц. пр.—2 трк., баз. по четвергамъ, 2 ярм.: 9-го мая и 8-го ноябрь 7 салотоп. з., спичечн., свѣчн. з.
 171. *Архангельская* (Суходема), д. б. г., при рч. Еланъ, дв. 113, ж. 985; ч., 2 салотоп. з.
 172. *Константиновка* (Смоленка, Щеколдина), д. б. г., при рч. Амантаъ, дв. 107, ж. 652.
 173. *Кармалка* (Кармала), д. б. г., при рч. Кармалкъ, дв. 104 ж. 718.
 174. *Кузьминовка*, д. б. г., при р. Салмышъ, дв. 53, ж. 678.
 175. *Ново-Егорьевское* (Мало-Егорьевское), с. б. г., при рч. Сайсканъ, дв. 140, ж. 1.179; ц. пр.
 176. *Преображенское* (Сайсканъ), с. б. г., при рч. Сайсканъ, дв. 293, ж. 1.953; ц. пр., шк., 5 лvk., баз. по вторникамъ.

22. Стан. юртъ **Нижне-Озерный.**

177. *Нижне-Озерная*, стан. каз., при р. Уралъ, дв. 566, ж. 3.093; стан. првл. (у. г. 96 в.); ц. пр., мчт., 2 шк., пчт. ст., 5 лvk.
 178. *Расытнинскій*, пос. каз., при р. Уралъ, дв. 633, ж. 3.327; ц. пр., млтв. д., 2 шк., пчт. ст., 3 лvk.
 179. *Чисновскій*, пос. каз., при р. Уралъ, дв. 226, ж. 676, мчт., 3 шк., пчт. ст., 2 лvk.

23. Стан. юртъ **Никитинскій.**

180. *Черноострогская* (Черный Острогъ), стан. каз., при р. Сакмаръ, дв. 80, ж. 661; стан. првл. (у. г. 67 в.); ц. пр., 2 шк., баз. еженедѣльно.
 181. *Аблязовскій*, пос. каз., при р. Сакмаръ, дв. 60, ж. 341; мчт., шк.
 182. *Верхне-Чембенскій*, пос. каз., при р. Сакмаръ, дв. 115; ж. 696; мчт., шк.
 183. *Изякъ-Никитинскій*, пос. каз., при р. Сакмаръ, дв. 139, ж. 911; шк.
 184. *Кочубеевскій*, пос. каз., при р. Сакмаръ, дв. 90, ж. 635.
 185. *Нижне-Чембенскій*, пос. каз., при р. Сакмаръ, дв. 115, ж. 740; мчт., ч., шк.

186. *Никитинская*, стан. каз., при р. Сакмаръ, дв. 221, ж. 1.340; 2 мчт., шк., 3 лvk.

187. *Пречистенская*, стан. каз., при р. Сакмаръ, дв. 298, ж. 1.683; ц. пр., 2 шк., 3 лvk., баз. еженедѣльно.

24. Вол. **Никольская.**

188. *Никольское*, с. б. вл., при р. Сакмаръ, и рч. Елшанкъ, дв. 119, ж. 696; в. првл. (у. г. 50 в.); п. пр.
 189. *Александровка*, д. б. вл., при рч. Сухой Чебинькъ, дв. 117, ж. 508.
 190. *Григорьевка* (Кобякова), д. б. вл., при рч. Абдулъ-Чебинькъ, дв. 160, ж. 1.155; ц. пр., млтв. д., баз. еженедѣльно.

25. Вол. **Новобашкирская.**

191. *Тужаева*, д. б. г., при рч. Бурлюкъ, дв. 190, ж. 1.231; в. првл. (у. г. 155 в.); мчт., шк., 10 лvk., баз. по понедѣльн.
 192. *Байгузина*, д. б. г., при Токъ и рчч. Зиганникъ, дв. 39, ж. 264; мчт.
 193. *Булатова* (Катай), д. б. г., при рч. Токъ, дв. 18, ж. 119; мчт.
 194. *Ибраева* (Тала-Илга), д. б. г., при рч. Тала-Илгъ, дв. 65, ж. 338; мчт., шк.
 195. *Утеева* (Ураганъ), д. б. г., при рч. Ураганкъ, дв. 176, ж. 827; мчт.

26. Вол. **Новотроицкая.**

196. *Новотроицкое*, с. б. г., при р. Салмышъ, дв. 350, ж. 2.791; в. првл. (у. г. 73 в.); ц. пр., 2 млтв. д., шк., 2 лvk.
 197. *Биккулова* (Биткулова), д. б. г., при р. Салмышъ и рч. Ашектамиръ, дв. 153, ж. 1.085; 2 мчт., лvk.
 198. *Верхний Гумбетъ* (Новый Гумбетъ, Малый Гумбетъ), с. б. г., при рч. Б. Гум-бетъ, дв. 115, ж. 930; ц. пр., шк.
 199. *Исаево* (Дѣдово), с. б. г., при рч. Юшатыркъ, дв. 420, ж. 2.871; ц. пр., шк., 11 лvk., 2 харч., 2 винн. склада, баз. по субботамъ.
 200. *Каменка*, с. б. г., при рч. Ашектамиръ, дв. 177, ж. 1.491 ц. пр., лvk.
 201. *Нижний Гумбетъ* (Старый Гумбетъ, Большой Гумбетъ), с. б. г., при рч. Б. Гумбетъ, дв. 237, ж. 1.755; ц. пр.
 202. *Новоникитина 1-я* (Верхняя Новоникитина), д. б. г., при рч. Юшатыркъ, дв. 107, ж. 652.
 203. *Новоникитина 2-я* (Нижняя Новоникитина), д. б. г., при рч. Юшатыркъ, дв. 43, ж. 918.

27. Стан. юртъ **Оренбургскій.**

204. *Оренбургская* (Казачій Фортштатъ), стан. каз., при р. Уралъ, дв. 831, ж. 2.723; стан. првл. (у. г. 1 в.); ц. пр., 2 млтв. д., 2 шк., 8 лvk., пожарн. д., 2 салот. з.
 205. *Бердскій*, пос. каз., при р. Сакмаръ, дв. 248, ж. 1.355; ц. пр., 2 шк., 3 лvk., лѣсопромышл. зав., кирп. з.
 206. *Благословенный*, пос. каз., при р. Уралъ, дв. 102, ж. 784; млтв. д., 2 шк., 2 лvk.

28. Вол. **Павловская.**

207. *Павловское* (Павловка Большая и Малая), с. б. г., при рч. Каргалкъ, дв. 178, ж. 1.373; в. првл. (у. г. 30 в.); ц. пр., 2 лvk.
 208. *Архангельское* (Ново-Архангельское), с. б. г., при рч. Сухой Каргалкъ, дв. 95, ж. 794; ц. пр., лvk.
 209. *Воскресенка* (Ново-Воскресенская, Смоленка), д. б. г., при рч. Сухой Каргалкъ, дв. 102, ж. 979.
 210. *Подгорне-Покровское* (Покровка), с. б. г., при рч. Сухой Каргалкъ, дв. 96, ж. 1.103; ц. пр., 2 лvk.

211. *Сергеевка* (Новая Сергеевка), д. б. г., при рч. Сухой Каргалкѣ, дв. 43, ж. 331; млтв. д.

29. Стан. юртъ **Павловскій.**

212. *Павловская*, стан. каз., при рч. Донгузѣ, дв. 495, ж. 3.747; стан. првл. (у. г. 23 в.); 2 ц. пр., 2 шк., 6 п. дв.

213. *Донгузскій*, пос. каз., при рч. Донгузѣ, дв. 30, ж. 228; ч., шк., пчт. ст.

30. Вол. **Петровская.**

214. *Петровское* (Крашенинниково), с. б. вл., при рч. Асселѣ, дв. 144, ж. 678; в. првл. (у. г. 120 в.); ц. пр., 9 кожев. з., 17 лвк., 2 трк., баз. по субботамъ.

31. Вол. **Покровская.**

215. *Покровское*, с. б. г., при р. Самарѣ, дв. 148, ж. 930; в. првл. (у. г. 100 в.); ц. пр., 2 шк., пчт. ст., 6 лвк., баз. еженедѣльно.

216. *Дидова*, д. б. г., при рч. Кинделѣ, дв. 100, ж. 841.

217. *Землянка*, с. б. г., при р. Самарѣ, дв. 110, ж. 756; ц. пр.

218. *Бозловка*, д. б. г., при р. Самарѣ, дв. 85, ж. 552; ц. пр.

219. *Куламина*, д. б. г., при рч. Кинделѣ, дв. 289, ж. 2.078; ц. пр.

220. *Павловка* (Рыбкина), д. б. уд., при р. Кинделѣ, дв. 93, ж. 753.

221. *Черепановское*, с. б. г., при рч. Ольшанкѣ, дв. 200, ж. 1.465; ц. пр.

32. Вол. **Рѣпьевская.**

222. *Рѣпьевка* (Александровка), д. б. вл., при рч. Яманбулакѣ, дв. 68, ж. 393; в. првл. (у. г. 100 в.); ц. пр. Въ нѣск. в.—лвк., 6 кожев. з.

223. *Ивановка*, д. б. вл., при рч. Каразылгѣ, дв. 137, ж. 796; баз. еженедѣльно.

224. *Троицкая*, д. б. вл., при рч. Ямань-Ташлѣ, дв. 181, ж. 735; 4 кожев. з., 4 лвк., баз. по средамъ, ярм. 8-го октября.

33. Вол. **Рождественская.**

225. *Рождественское* (Каратай), с. б. г., при рч. Каратаѣ, дв. 179, ж. 1.621; в. првл. (у. г. 140 в.); ц. пр., шк., баз. по пятницамъ.

226. *Баракова* (Георгиевка), с. б. г., при рч. Ширганѣ, дв. 154, ж. 1.271; ц. пр.

227. *Илькулыанг* (Кульганъ, Никольское), с. б. г., при рчч. Илькульганѣ и Нети, дв. 216, ж. 1.946; ц. пр.

228. *Кольчово* (Клычовка), с. б. г., при рч. Кутерлѣ, дв. 121, ж. 1.172; ц. пр.

229. *Мустафина*, д. б. г., при рч. Нети, дв. 148, ж. 1.180; мчт.

230. *Никольское*, с. б. г., при рч. Трунчанѣ, дв. 127, ж. 990 ц. пр.

231. *Титовка* (Титова), д. б. г., при рч. безъимянн. дв. 86, ж. 702.

34. Стан. юртъ **Сакмарскій.**

232. *Сакмарская* (Сакмарскій Городокъ), стан. каз., при р. Сакмарѣ, дв. 648, ж. 3.884; стан. првл. (у. г. 31 в.); единов. ц., млтв. д., 2 шк., 10 лвк., пчт. ст.

233. *Гребенскій*, пос. каз., при р. Сакмарѣ, дв. 43, ж. 228; шк.

234. *Каралинскій* (Маіорскій), пос. каз., при рч. Каргалкѣ, дв. 34, ж. 180; шк., лвк., 6 п. дв.

235. *Янцизскій* (Янцизскій, Яргизскій), пос. каз., при рч. Янги-зѣ, дв. 27, ж. 160; шк.

35. Вол. **Сейтовская.**

236. *Сейтовскій* (Каргала), посадъ б. г., при р. Сакмарѣ и рч. Каргалкѣ, дв. 515, ж. 2.860; в. првл. (у. г. 22 в.); 8 мчт., 8 шк., пчт. ст., баз.

36. Вол. **Слоновская.**

237. *Слоновка* (Кургаза), с. б. г., при рч. Кургазѣ, дв. 144, ж. 1.128; в. првл. (у. г. 120 в.); ц. пр., лвк., баз. по средамъ.

238. *Абдулова*, д. б. г., при рч. Кургазѣ, дв. 58, ж. 492; мчт.

239. *Богородск е*, с. б. г., при рч. Телегазѣ, дв. 119, ж. 843; ц. пр.

240. *Богославская*, д. б. г., при рч. Телегазѣ, дв. 90, ж. 547.

241. *Кузьминоское*, с. б. г., при рч. Кургазѣ, дв. 115, ж. 935; ц. пр., баз. по четвергамъ.

242. *Покровка* (Русская, Кургаза), д. б. г., при рч. Кургазѣ, дв. 131, ж. 1.116.

243. *Романовка*, д. б. г., при рч. Юрушталѣ, дв. 78, ж. 616; ц. пр.

37. Вол. **Спасская.**

244. *Спасское* (Щербачевыхъ, Мансурово), с. б. вл., при рч. Чикѣ, дв. 132, ж. 872; в. првл. (у. г. 17 в.); ц. пр., 2 лвк., баз. по субботамъ.

245. *Бурунчи* (Бурульча, Александровка), д. б. вл., при рч. Бурунчѣ, дв. 115, ж. 573.

246. *Новоселки* (Самакина, Александровка), д. б. вл., при рч. Чикѣ, дв. 137, ж. 711; 2 лвк., винок. з.

247. *Сукулакк* (Сакулакк), д. б. вл., при рч. Сукулакѣ, дв. 61, ж. 520.

38. Стан. юртъ **Татищевскій.**

248. *Татищевская*, стан. каз., при р. Уралѣ и рч. Камышь-Самарѣ, дв. 344, ж. 1.968; стан. првл. (у. г. 56 в.); ц. пр., 2 шк., пчт. ст., 2 лвк.

249. *Зубочистинскій 1-й* (Старая Деревня, Старо-Зубочистинскій), пос. каз., при р. Уралѣ, дв. 178, ж. 1.178; мчт., 2 шк.

250. *Зубочистинскій 2-й* (Новая Деревня, Ново-Зубочистинскій), пос. каз., при р. Уралѣ, дв. 144, ж. 903; мчт., 2 шк.

251. *Рычковскій* (Токмаковский), пос. каз., при рч. Рычковѣ и р. Уралѣ, дв. 116, ж. 927; ц. пр., мчт., шк., этапн. домъ, пчт. ст.

252. *Чернорыченскій*, пос. каз., при р. Уралѣ, дв. 252, ж. 1.345; ц. пр., 2 шк., этапн. домъ, лвк., пчт. ст.

39. Вол. **Ташлинская.**

253. *Ташла* (Покровское), с. б. вл., при р. Эзаньташлѣ и вл. Гремучемъ, дв. 212, ж. 1.234; в. првл. (у. г. 110 в.); ц. пр., шк., 5 лвк., винок. з.

254. *Городки*, д. б. вл., при рч. Юшатыркѣ, дв. 149, ж. 684.

255. *Михайловское* (Тогустемиръ, Нияфоровка), с. б. вл., при рч. Тогустемирѣ, дв. 31, ж. 173; ц. пр.

40. Стан. юртъ **Угольный.**

256. *Угольная*, стан. каз., при р. Илекѣ, дв. 235, ж. 1.403; стан. првл. (у. г. 77 в.); ц. пр.

II. ВЕРХНЕУРАЛЬСКИЙ УЪЗДЪ.

41. Вол. Авзяно-Петровская.

257. *Верхне-Авзяно-Петровский заводъ*, с. зав. б. вл., при рч. Авзянѣ, дв. 751, ж. 5.293; в. првл. (у. г. 142 в.); 2 ц. пр., блн., шк., желѣз. дѣлат. и чугуи.-плав. зз., 6 лвк., баз. по вторникамъ.
258. *Нижне-Авзяно-Петровский заводъ*, с. зав. б. вл., при рч. Авзянѣ, дв. 286, ж. 1.969; желѣз. дѣлат. з., 2 лвк.

42. Стан. юртъ Березинскій.

259. *Березинская*, стан. каз., при рч. Тогузакѣ, дв. 179; ж. 1.047; стан. првл. (у. г. 75 в.); ц. пр., шк.
260. *Бородинскій*, пос. каз., при рч. Тогузакѣ, дв. 132, ж. 1.037; ц. пр., шк.
261. *Буликовский*, пос. каз., при рч. Темиръ-Кубѣ, дв. 181, ж. 1.068; ц. пр., 2 шк.
262. *Удичинскій*, пос. каз., при кл. Холодномъ, дв. 199, ж. 1.193; ц. пр., шк., лвк.
263. *Фершанпенузскій*, пос. каз., при рчч. Гусибейкѣ и Кизиль, чиликѣ, дв. 212, ж. 1.371; шк., баз. по вторникамъ.
264. *Чесменская*, стан. каз., при р. Танатканѣ, дв. 201, ж. 1.218; ц. пр., шк.

43. Вол. Вѣлорѣцкая.

265. *Вѣлорѣцкій заводъ*, с. зав. б. вл., при р. Бѣлой, дв. 1.049 ж. 6.250; в. првл. (у. г. 55 в.), ц. пр., блн., 2 шк., чугуи. плав. и желѣз. дѣлат. з., 2 кожев. з., прст., 17 лвк., баз.
266. *Домовка*, д. б. г., при р. Бѣлой, дв. 320, ж. 2.874; ч., 4 лвк.

44. Стан. юртъ Варшавскій.

267. *Неплюевскій*, пос. каз., при рч. Сарымъ-Саклѣ, дв. 245, ж. 1.418; стан. првл. (у. г. 150 в.); шк.
268. *Амурскій*, пос. каз., при рч. Утяганкѣ, дв. 157, ж. 1.129; ц. пр., шк., лвк.
269. *Варшавская*, стан. каз., при рч. Камышлы-Аятѣ, дв. 85, ж. 449, млтв. д., ч.
270. *Георгиевскій*, пос. каз., при рч. Камышлы-Аятѣ, дв. 96, ж. 614; млтв. д.
271. *Еленинскій*, пос. каз., при рч. Аятѣ, дв. 90, ж. 545; ч.
272. *Елизаветинскій*, пос. каз., при рч. Камышлы-Аятѣ, дв. 137, ж. 866; ц. пр., шк., 2 лвк.
273. *Кацбажскій*, пос. каз., при рч. Сарымъ-Саклѣ; дв. 196; ж. 1.287; ц. пр., шк.
274. *Гляженскій*, пос. каз., при рч. Аятѣ, дв. 80, ж. 559, ц. пр.
275. *Молотовскій*, пос. каз., при рч. Караталы-Аятѣ, дв. 80, ж. 574; шк.
276. *Новинскій*, пос. каз., при рч. Карактѣ, дв. 112, ж. 649; млтв. д.
277. *Полоцкій*, пос. каз., при рч. Карактѣ и кл. безымян., дв. 153, ж. 976; ц. пр.

45. Стан. юртъ Великопетровскій.

278. *Великопетровская*, стан. каз., при рч. Кисень-Тогузакѣ, дв. 194, ж. 1.051; стан. првл. (у. г. 120 в.); ц. пр., 2 шк., 2 лвк., 2 ярм. 11 мая и 21—24 ноября, баз. еженедѣльно.
279. *Аянинскій*, пос. каз., при рч. Берсуатѣ, дв. 82, ж. 569.

Водости и важнѣйшія селенія Евр. Россіи, вып. VI.

280. *Варнинскій*, пос. каз., при рч. Тогузакѣ, дв. 278, ж. 1.957; 2 мчт., шк.

281. *Парижскій*, пос. каз., при рч. Кызыль-Киликѣ, дв. 178, ж. 1.170; шк.

282. *Полтавскій*, пос. каз., при рч. Караталы-Аятѣ, дв. 189; ж. 1.129; ц. пр., 2 лвк.

283. *Толстинскій* (Толстой), пос. каз., при рч. Тогузакѣ, дв. 56, ж. 360; млтв. д., караулн. д.

46. Стан. юртъ Верхнеуральскій.

284. *Верхнеуральская* (Форштадтъ), стан. каз., при р. Уралѣ и рч. Урлядѣ, дв. 207, ж. 1.366; стан. првл. (у. г. 1/2 в.); шк.

285. *Арсинскій* (Ачакулъ), пос. каз., при оз. Ачакулѣ, дв. 247, ж. 1.387; ц. пр., 2 шк., баз. по вторникамъ.

286. *Кассельскій*, пос. каз., при рч. Гунбейкѣ, дв. 118, ж. 826; шк.

287. *Остроленская*, стан. каз., при рч. Гунбейкѣ, дв. 150, ж. 956; ц. пр., шк., лвк., баз. по субботамъ.

47. Вол. Кагинская.

288. *Каинскій заводъ*, с. зав. б. вл., при рч. Кагѣ, дв. 448, ж. 3.126; в. првл. (у. г. 27 в.); ц. пр., 3 лвк., желѣз. дѣлат. з., кожев. з.

48. Стан. юртъ Жарагайскій.

289. *Жарагайская*, стан. каз., при оз. Жарагайскомъ, дв. 343, ж. 1.606; стан. првл. (у. г. 32 в.); ц. пр., 2 шк., пчт. ст., кожев. з., лвк., 3 ярм.: 9-го мая, 10-го октября и 6 декабря.

290. *Ахуневскій*, пос. каз., при рч. Кындышѣ; дв. 46, ж. 286; мчт., баз.

291. *Красинскій* (Лебяжій), пос. каз., при оз. Лебяжемъ, дв. 245, ж. 1.580; ц. пр., 2 шк., лвк.

292. *Петропавловскій*, пос. каз., при рч. Кындышѣ, дв. 334, ж. 1.778; ц. пр., 2 шк., пчт. ст., 2 лвк., ярм. 29-го июня.

293. *Слатинскій*, выс. каз., при рч. Узельгѣ, дв. 12, ж. 57; мчт.

294. *Урлядинскій*, пос. каз., при р. Уралѣ, дв. 190, ж. 1.083; ц. пр., 2 шк., пчт. ст., 3 лвк.

49. Вол. Катайская.

295. *Серженева* (Кучукова, Аккучукова), при р. Бѣлой и рчч. Кындышѣ и Яндыкѣ; дв. 141, ж. 874; в. првл. (у. г. 77 в.); 2 мчт.

296. *Аисова* (Казмашева, Суурова), д. б. г., при рч. Казмашѣ, дв. 58, ж. 348; млтв. д.

297. *Аршипарова*, д. б. г., при рч. Б. Миньярѣ, дв. 24, ж. 144 мчт.

298. *Бутаева*, д. б. г., при рч. Изалѣ, дв. 62, ж. 434; мчт.

299. *Заитова* (Азикеева, Кадышева, Азнамма), д. б. г., при рчч. Буганакѣ, Кындышѣ и Карасанѣ; дв. 46, ж. 280; 2 мчт.

300. *Зюкова*, д. б. г., при рч. Б. Инзерѣ, дв. 31, ж. 201; мчт.

301. *Калашкина*, д. б. г., при рч. Ревятѣ, дв. 24, ж. 144; мчт.

302. *Кузунъ-Алмерова*, д. б. г., при рч. Буганакѣ, дв. 66, ж. 402; мчт.

303. *Рисыкаева* (Шигаева), д. б. г., при кл. Куверли и рч. Арь-якѣ, дв. 67, ж. 415; мчт.

304. *Татлина* (Ильмяшкина), д. б. г., при рч. Баграшты; дв. 29, ж. 180; мчт.

305. *Усманъ-Галина* (Ушура), д. б. г., при рчч. Б. Инзеръ и Ушуръ, дв. 43, ж. 241; мчт., прст.
306. *Худай-Бердина*, д. б. г., при рч. Зилимъ и вл. Каранъ-Илга, дв. 40, ж. 280; мчт.
- 50. Стан. юртъ Кизильскій.**
307. *Кизильская*, стар. каз., при р. Уралъ, дв. 259, ж. 1.632; стан. првл. (у. г. 127 в.); ц. пр., 2 шк., пчт. ст., 2 лвк., баз. по четвергамъ, ярм. 3—10-го декабря.
308. *Браиловскій*, пос. каз., при рч. Сухой, дв. 201, ж. 1.245; ц. пр., 2 шк.
309. *Грязнушескій*, пос. каз., при р. Уралъ, дв. 77, ж. 495; шк., пчт. ст., кожев. з.
310. *Измайльская*, стан. каз., при рч. Б. Караганъ, дв. 105, ж. 660; шк.
311. *Обручевскій*, пос. каз., при рч. Ильжъ, дв. 101, ж. 660; ц. пр., шк.
312. *Свертинскій*, пос. каз., при р. Уралъ, дв. 200, ж. 1.230; ч., шк., пчт. ст., 2 кожев. з., 12 лвк., баз. по средамъ.
313. *Увалскій*, пос. каз., при р. Уралъ, дв. 64, ж. 402; шк.
- 51. Вол. Кубелякъ-Телевская.**
314. *Базаккулова* (Ярбашъ), д. б. г., при рч. Мендякъ, дв. 49, ж. 333; в. првл. (у. г. 31 в.), мчт., пчт. ст., п. дв., 12 лвк., баз.
315. *Абзакова* (Тябьякъ), д. б. г., при рч. Балагазы, дв. 79, ж. 537; мчт.
316. *Аблязина* (Карагаева), д. б. г., при рч. Яшкильды, дв. 65, ж. 403; мчт.
317. *Алтаякова* (Кильмякова), д. б. г., при оз. Алтаяковъ, дв. 88, ж. 545; мчт.
318. *Баймова* (Абаимова), д. б. г., при рч. М. Кизилъ, дв. 86, ж. 481; мчт.
319. *Баирмгулова*, д. б. г., при рч. Мендякъ, дв. 91, ж. 482; мчт.
320. *Габдинова*, д. б. г., при рч. М. Кизилъ, дв. 57, ж. 319; мчт.
321. *Истамгулова* (Исламгулова), д. б. г., при рч. Мазаръ, дв. 61, ж. 378; мчт.
322. *Ишмекеева* (Чурагулова, Чуромановка, Суроманова, Сурагулова), д. б. г., при рч. Карагайжъ, дв. 49, ж. 303; мчт.
323. *Барагужина*, д. б. г., при рч. Мазары, дв. 91, ж. 619; мчт.
324. *Кубагушева* (Кабугшева), д. б. г., при рч. Мендякъ, дв. 81, ж. 551; мчт.
325. *Кулушева*, д. б. г., при рч. Шагаръ, дв. 52, ж. 416; мчт.
326. *Кутуева*, д. б. г., при рч. Шагаръ, дв. 27, ж. 216; мчт.
327. *Кучукова*, д. б. г., при рч. Кара-Илгъ, дв. 51, ж. 316; мчт.
328. *Мало-Базаккулова* (Зеникеева), д. б. г., при рч. Мендякъ; дв. 43, ж. 266; мчт.
329. *Махмутова*, д. б. г., при р. Бѣлой, дв. 35, ж. 280; мчт.
330. *Москова*, д. б. г., при р. Уралъ, дв. 125, ж. 662; мчт.
331. *Муракеева* (Муракова), д. б. г., при рч. М. Кизилъ, дв. 64, ж. 358; мчт.
332. *Мусина* (Кузнечкина), д. б. г., при рч. Рестакъ, дв. 36, ж. 223; мчт.
333. *Наурузова*, д. б. г., при р. Уралъ, дв. 67, ж. 355; мчт., пчт. ст.
334. *Рахметева*, д. б. г., при рч. Исмакъ, дв. 41, ж. 230; мчт.
335. *Ресулева*, д. б. г., при рч. Кандыбулакъ, дв. 36, ж. 223; мчт.
336. *Сейтякова*, д. б. г., при рч. Ямъ, дв. 34, ж. 210; мчт.
337. *Старо-Балапанова*, д. б. г., при рч. М. Кизилъ, дв. 69, ж. 386; мчт.
338. *Чураманова* (Чуромова), д. б. г., при рч. Кара-Илгъ, дв. 65, ж. 345; мчт.
339. *Яникеева*, д. б. г. при рчч. Бызгиндъ и М. Кизилъ, дв. 25, ж. 140; мчт.
- 52. Стан. юртъ Магнитный.**
340. *Магнитная*, стан. каз., при р. Уралъ, дв. 299, ж. 1.936; стан. првл. (у. г. 57 в.); 2 ц. пр., 2 шк., пчт. ст., кожев. з., баз. по понедѣльн., ярм. 8-го июня.
341. *Верхне-Кизильскій*, пос. каз., при р. Уралъ, дв. 161, ж. 822; ц. пр., шк., пчт. ст., 2 лвк., кожев. з.
342. *Наваринскій*, пос. каз., при рч. Гунбейжъ, дв. 240, ж. 1.305; ц. пр., 2 шк.
343. *Смѣлый* (Курскій), пос. каз., при рч. Сухой, дв. 66, ж. 400; млтв. д., лвк.
344. *Спасскій*, пос. каз., при р. Уралъ, дв. 241, ж. 1.277; ц. пр., пчт. ст., 2 шк.
345. *Требій*, пос. каз., при рч. Гунбейжъ, дв. 127, ж. 772; шк.
346. *Черниловскій*, пос. каз., при рч. Гунбейжъ, дв. 211, ж. 1.380; ц. пр., 2 шк.
347. *Янелъская*, стан. каз., при р. Уралъ, дв. 175, ж. 970; ц. пр., 2 шк., пчт. ст., 10 лвк., баз. по вторникамъ.
- Стан. юртъ Наслѣдницкій.**
348. *Наслѣдницкая* (Сукуба), стан. каз., при рч. Берсуатъ, дв. 252; ж. 1.515; стан. првл. (у. г. 130 в.); ц. пр., шк., кожев. з., салот. з., 6 лвк., баз. еженедѣльно.
349. *Андреевскій*, пос. каз., при рч. Синташтъ, дв. 120, ж. 671; ц. пр., шк.
350. *Атаманскій*, пос. каз., при рч. Берсуатъ, дв. 58, ж. 379; ч., шк.
351. *Брединскій*, пос. каз., при рч. Синташтъ, дв. 158, ж. 1.075; ц. пр., шк., 2 лвк.
352. *Маринскій*, пос. каз., при рч. Берсуатъ, дв. 64, ж. 522; ц. пр., шк., 2 лвк.
353. *Рымникскій*, пос. каз., при рч. Синташтъ, дв. 141, ж. 893; ц. пр., шк., 2 лвк.
- 54. Стан. юртъ Николаевскій.**
354. *Кулевчинскій*, пос. каз., при рч. Караталы-Аятъ, дв. 199, ж. 1.230; стан. првл. (у. г. 192 в.); ц. пр., шк., 4 лвк., салотоп. з., ярм. 22-го октября.
355. *Александровскій*, пос. каз., при рч. Караталы-Аятъ, дв. 62, ж. 374; ч., шк., лвк.
356. *Владимирскій*, пос. каз., при рч. Камышлы-Аятъ, дв. 70, ж. 476; ч., шк., лвк.
357. *Катенинскій*, пос. каз., при рч. Караталы-Аятъ, дв. 149, ж. 1338; ц. пр., 2 шк., лвк.
358. *Константиновская*, стан. каз., при рч. Камышлы-Аятъ, дв. 31, ж. 276; ц. пр.
359. *Николаевская*, стан. каз., при рч. Аятъ, дв. 149, ж. 814; ц. пр., 2 шк., 4 лвк.
- 55. Вол. Темьяно-Тангаурская.**
360. *Аскарова 1-я* (Абзелилова), д. б. г., при рч. Тангатаръ, дв. 72, ж. 547, в. првл. (у. г. 80 в.); мчт., шк., 2 лвк., баз. еженедѣльно.
361. *Акимбетева* (Ташбулатъ), д. б. г., при оз. Линевома, дв. 59, ж. 366; мчт., 2 лвк., баз.

362. *Аскарова 2-я* (Аскаръ-Тангауръ, Абдуль-Илиева), д. б. г., при рч. М. Нугумъ, дв. 60, ж. 342; мчт.
363. *Аюсазъ*, д. б. г., при кл. Аюсазъ, дв. 51, ж. 316; мчт.
364. *Биккулова*, д. б. г., при вл. Аналыкъ; дв. 27, ж. 167; мчт.
365. *Бурангулова* (Куянь-Сыкъ), д. б. г., при рч. Б. Кизилъ, дв. 51; ж. 408; мчт.
366. *Исмакова* (Куянь-Сыкъ), д. б. г., при рч. Б. Кизилъ, дв. 24, ж. 192; мчт.
367. *Исмакаева*, д. б. г., при рч. Авзянъ и вл. Каргашлы, дв. 84, ж. 479; мчт.
368. *Иткулова*, д. б. г., при рч. Б. Кизилъ, дв. 104, ж. 676; мчт.
369. *Базмашева*, д. б. г., при рч. Б. Кизилъ, дв. 44, ж. 352; мчт.
370. *Кулукасова* (Кузый, Кулканова), д. б. г., при рч. Кара-Илгъ, дв. 31, ж. 251; мчт.
371. *Бусимова*, д. б. г., при кл. Биксбети, дв. 74, ж. 458; мчт.
372. *Бутлуильдина* (Таштемірова), д. б. г., при рч. Мусакъ, дв. 50, ж. 360; мчт.
373. *Кырдасова*, д. б. г., при рч. Кырдасъ, дв. 61, ж. 463; мчт.
374. *Мухаметова* (Ярсыкъ-Башъ), д. б. г., при рч. М. Кизилъ, дв. 57, ж. 365; мчт.
375. *Равалева* (Кузый-Раилева), д. б. г., при р. Б. Кизилъ; дв. 51, ж. 413; мчт.
376. *Салаватова* (Кинзекей), д. б. г., при рч. Мусакъ, дв. 87, ж. 583; мчт.
377. *Теплякова*, д. б. г., при р. Б. Кизилъ, дв. 41, ж. 266; мчт.
378. *Тяличина* (Таксырова, Акимбешъ), д. б. г., при рч. Тайгунтъ, дв. 32, ж. 230; мчт.
379. *Тяшова*, д. б. г., при кл. Аналыкъ, дв. 41, ж. 254; мчт.
380. *Тукаева* (Кукай, Алдагулова), д. б. г., при рч. Мусакъ, дв. 60, ж. 432; мчт.
381. *Шигаева* (Кракъ), д. б. г., при кл. Агуфъ, дв. 94, ж. 601; мчт.
382. *Юлдашева* (Кудея, Карасманъ), д. б. г., при рч. Асиякъ, дв. 31, ж. 223; мчт.
383. *Ялимбетова* (Ярларъ, Елимбетова), д. б. г., при рч. Мусакъ, дв. 37, ж. 248; мчт.

384. *Ярлыкапова*, д. б. г., при рч. Кятманды, дв. 48, ж. 388; мчт.

56. Вол. Тентярско-Учалинская.

385. *Учалы* (Дмитріева, Минусаева), д. б. г., при оз. Учалы, дв. 281, ж. 1.974; в. првл. (у. г. 65 в.); 2 мчт., 2 шк., 32 лвк., баз. по средамъ, 3 ярм.: съ 18 по 23-ое мая, съ 15 по 20-ое сентября, съ 18 по 25-ое декабря.
386. *Ахунова*, д. б. г., при рч. Кындышъ, дв. 393, ж. 2.162; мчт., 2 шк., 14 лвк., баз. по вторникамъ.
387. *Ильчина*, д. б. г., при рч. Крувиъ, дв. 168, ж. 1.240; мчт. шк.
388. *Ильтабанова*, д. б. г., при р. Уралъ, дв. 102, ж. 714; мчт., шк.
389. *Имангулова* (Тамъ-Кисю), д. б. г., при рч. М. Учалахъ; дв. 183, ж. 1.073; мчт., шк.
390. *Калканова* (Калданова), д. б. г., при р. Уралъ, дв. 124, ж. 810; мчт., шк.
391. *Кункаева* (Кандыбулакъ), д. б. г., при рч., Кандыбулакъ, дв. 190, ж. 1.116; 2 мчт., шк.
392. *Мансурова*, д. б. г., при рч. Шартымъ, дв. 68, ж. 502; мчт., шк.
393. *Мулдашева* (Ургунъ), д. б. г., при оз. Ургунъ, дв. 111, ж. 780; мчт., шк.
394. *Рысаева* (Акбулакова), д. б. г., при р. Уралъ, дв. 115, ж. 747; мчт., шк., мчт. ст.
395. *Сафарова* (Долгая, Сейтова, Калмакарова), д. б. г., при рч. Крувиъ, дв. 158; ж. 1.164; 2 мчт., шк.
396. *Уразова* (Минлибаева), д. б. г., при р. Уралъ, дв. 150, ж. 409; мчт., шк., мчт. ст., 3 лвк., баз. еженедѣльно.
397. *Юлдашева* (Авкузина), д. б. г., при р. Уралъ, дв. 151, ж. 1.057; мчт., шк.

57. Вол. Тирлянская.

398. *Тирлякскій* (Березовскій) заводъ, с. зав. б. вл., при рч. Тирлянкъ; дв. 680, ж. 4.122; в. првл. (у. г. 60 в.); ц. пр., шк., 8 лвк., баз., чугу. плав. и желѣз. дѣлат. з., кожев. з., прст.

58. Вол. Узьянская.

399. *Узьянскій заводъ*, с. зав. б. вл., при рч. Узьянъ, дв. 464, ж. 3.461 в. првл. (у. г. 103 в.); ц. пр., ч., желѣз. дѣлат. з., 3 лвк. баз. еженедѣльно.

Ш. О Р С К І Й У Ъ З Д Ъ .

59. Вол. Александровская.

400. *Александровка* (Сосновка), д. б. г., при рч. Дегтаркъ, дв. 123, ж. 740; в. првл. (у. г. 210 в.); ч.
401. *Бердлшъ* (Чуваши), д. б. г., при рч. Бердяшкъ, дв. 115, ж. 633.

60. Вол. Вурьянская 1-я.

402. *Иткулова 1-я* (Ямашева), д. б. г., при рч. Кашлаббаръ, дв. 85, ж. 561; в. првл. (у. г. 200 в.); мчт., 2 шк., 14 лвк., баз. по понедѣльникамъ.
403. *Абдулмукменева* (Ильчибина), д. б. г., при рч. Ильчибикъ, дв. 34, ж. 233; мчт.
404. *Амитова*, д. б. г., при р. Сакмаръ, дв. 50, ж. 346; мчт.
405. *Баймурзина*, д. б. г., при рч. Вурлъ, дв. 45, ж. 292; мчт.

406. *Башева* (Касимголова), д. б. г., при рч. Уртазымъ, дв. 80, ж. 520; млтв. д.
407. *Бахтыуртеева* (Мансурова), д. б. г., при рч. Уртазымъ, дв. 53, ж. 344; мчт.
408. *Габдрахманова* (Мунашъ), д. б. г., при рч. Юлуйсазъ, дв. 26, ж. 143; млтв. д.
409. *Гадильбаева* (Шармаева), д. б. г., при рч. Баткакль, дв. 42, ж. 294; мчт.
410. *Галина* (Аратуръ), д. б. г., при рч. Уртазымъ, дв. 40, ж. 220; мчт.
411. *Ибраимова* (Мустафина, Куръ-Тюбя), д. б. г., при рч. Уртазымъ, дв. 16, ж. 104; млтв. д.
412. *Исмакаева*, д. б. г., при рч. Юлуй, дв. 29, ж. 232; мчт.
413. *Исламилдина*, д. б. г., при рч. Тулубаъ, дв. 31, ж. 204; млтв. д.

414. *Ишмурзина* (Юкаляр), д. б. г., при рч. Кузянь-Талаганъ, дв. 48, ж. 384; млтв. д.
415. *Ишмухаметова* (Карамалы), д. б. г., при рч. Карамалъ, дв. 76; ж. 494; млтв. д.
416. *Баришка-Сазъ*, д. б. г., при влдц. Кариска-Сазъ, дв. 35, ж. 230; млтв. д.
417. *Мамбетова* (Асыллова), д. б. г., при рч. Янузакъ-Сазъ, дв. 28, ж. 196; млтв. д.
418. *Мрасова*, д. б. г., при рч. Акменлъ, дв. 31, ж. 215; млтв. д.
419. *Мурзакеева*, д. б. г., при р. Сакмаръ, дв. 19, ж. 133; мчт.
420. *Мурзина* (Тавастыбурзянь), д. б. г., при кл. Землянкъ, дв. 41, ж. 328; млтв. д.
421. *Нилзулова*, д. б. г., при рч. Зилаиръ, дв. 8, ж. 64; млтв. д.
422. *Сандалетова* (Имашъ), д. б. г., при рч. Ясанъ-Ганъ, дв. 37, ж. 243; млтв. д.
423. *Старо-Кинзябулатова* (Бурамбаева), д. б. г., при р. Сакмаръ, дв. 59, ж. 389; мчт., шк.
424. *Старо-Сибеева* (Атайсялъ), д. б. г., при рч. Карагайлъ, дв. 160, ж. 880; мчт.
425. *Тавлыкаева*, д. б. г., при р. Сакмаръ, дв. 76, ж. 526; мчт.
426. *Таналыкова* (Баймакъ), д. б. г., при рч. Баймакъ-Сазъ, дв. 28, ж. 184; млтв. д.
427. *Татлыбаева* (Мунашъ), д. б. г., при рч. Кумлъ, дв. 42, ж. 231; млтв. д.
428. *Фейзуллина* (Муралы), д. б. г., при рч. Шуракъ, дв. 63, ж. 409; мчт.
429. *Хасянова* (Хосилова), д. б. г., при рч. Юмашъ, дв. 29, ж. 160; мчт.
430. *Чинизова* (Сыгизова, Сингизова, Мунашъ), д. б. г., при р. Сакмаръ, дв. 68, ж. 448; мчт.
431. *Юлукскій Ямъ*, д. б. г., при рч. Юлукъ, дв. 41, ж. 254; мчт., шк., кожев. з., 31 лвк., баз. по вторникамъ, ярм. съ 22-го ноября по 1-е декабря.
432. *Юмашева*, д. б. г., при рч. Кувашлъ, дв. 70, ж. 560; мчт., шк.
433. *Яратова* (Еритова), д. б. г., при р. Сакмаръ, дв. 14, ж. 98; мчт.
- 61. Вол. Бурзянская 2-я.**
434. *Темасова* (Мунашъ), д. б. г., при р. Сакмаръ и рч. Ширмъ, дв. 132, ж. 950; в. првл. (у. г. 241 в.); 2 мчт., шк., кожев. з., 12 лвк., баз. еженедѣльно.
435. *Адильшина*, д. б. г., при рч. Б. Худолазъ, дв. 79, ж. 545; мчт., баз. еженедѣльно.
436. *Альмухаметова* (Кулбакты), д. б. г., при рч. Кизилъ, дв. 95, ж. 712; мчт., 6 лвк.
437. *Аминева* (Ташъ-Аулъ), д. б. г., при р. Сакмаръ, дв. 33, ж. 237; мчт.
438. *Баимова*, д. б. г., при рч. Атаулъ, дв. 56, ж. 268; мчт.
439. *Булатова* (Кизиль-Мугашъ), д. б. г., при рч. Кизилъ, дв. 51, ж. 382; мчт.
440. *Идрисова*, д. б. г., при р. Сакмаръ, дв. 90, ж. 585; мчт.
441. *Исляметова* (Исламберетова), д. б. г., при рч. М. Худолазъ, дв. 60, ж. 418; мчт.
442. *Исянова*, д. б. г., при оз. Толкачъ и рч. Таналыкъ, дв. 71, ж. 461; мчт.
443. *Иткулова*, д. б. г., при рч. Атаулъ, дв. 135, ж. 648; 2 мчт., 6 лвк., баз.
444. *Кулмурина* (Каядгитова), д. б. г., при р. Сакмаръ, дв. 41, ж. 266; мчт.
445. *Бусеева*, д. б. г., при рч. Султанкъ, дв. 60, ж. 432; мчт.
446. *Муллагаева*, д. б. г., при р. Сакмаръ, дв. 77, ж. 500; мчт.
447. *Мустаева*, д. б. г., при рч. М. Худолазъ, дв. 74, ж. 510; мчт.
448. *Трухменева*, д. б. г., при рч. М. Худолазъ, дв. 122, ж. 841,
449. *Яикбаева* (Сакмар-Нугай), д. б. г., при р. Сакмаръ, дв. 130, ж. 624; мчт.
- 62. Вол. Бурзянская 3-я.**
450. *Старо-Супхангулова* (Аллауянъ-Тамакъ), д. б. г., при р. Бѣлой и рч. Аллауянъ, дв. 25, ж. 166; в. првл. (у. г. 353 в.); мчт., шк., пчт. ст., баз. еженедѣльно.
451. *Адильиреева* (Шульганъ, Мунашъ), д. б. г., при рч. Шульганъ, дв. 62, ж. 310; млтв. д.
452. *Атикова*, д. б. г., при рч. Канъ, дв. 75, ж. 390; мчт.
453. *Галиякберова* (Аскыргакъ), д. б. г., при рч. Нугашъ, дв. 18, ж. 144; млтв. д.
454. *Исязина* (Кускербякова), д. б. г., при рч. Канъ, дв. 33, ж. 171; млтв. д.
455. *Ишдалетова* (Ядакъ), д. б. г., при р. Бѣлой, дв. 18, ж. 118; млтв. д.
456. *Кийбаева* (Баштиря), д. б. г., при рч. Кургазъ, дв. 43, ж. 215; мчт.
457. *Кулмурина* (Калгасова), д. б. г., при рч. Нугашъ, дв. 19, ж. 152; мчт.
458. *Кутанова* (Месетля, Мечетляулъ), д. б. г., при р. Бѣлой, дв. 24, ж. 120; мчт.
459. *Максимова* (Уваташъ), д. б. г., при р. Бѣлой, дв. 86, ж. 430; мчт.
460. *Миндягулова* (Кулбакты), д. б. г., при р. Бѣлой, дв. 29, ж. 192; млтв. д.
461. *Ново-Мусетова* (Лукьянбашъ, Мунашъ), д. б. г., при рч. Алиякуянъ, дв. 28, ж. 185; мчт.
462. *Старо-Бабасова*, д. б. г., при рч. Калгаслъ, дв. 23, ж. 184; мчт.
463. *Старо-Мусетова* (Кульзилга, Сакмагушъ), д. б. г., при рч. Сакмагушъ, дв. 29, ж. 192; млтв. д.
- 63. Стан. юртъ Воздвиженскій.**
464. *Воздвиженская*, стан. каз., при р. Сакмаръ, дв. 441, ж. 2.370; стан. првл. (у. г. 185 в.); ц. пр., 2 мчт., 2 шк., 3 лвк., баз. по вторникамъ.
465. *Александровскій*, пос. каз., при р. Сакмаръ, дв. 82, ж. 572; шк.
466. *Желтый*, пос. каз., при р. Сакмаръ и рч. Чертанкъ, дв. 280, ж. 1.818; ч., 2 мчт., шк., лвк., баз. по средамъ.
467. *Кондюровскій*, пос. каз., при р. Сакмаръ, дв. 173, ж. 895; 2 мчт., шк.
468. *Новочеркасскій 2-й* (Хохлы, Черкасы, Купашева), пос. каз., при р. Сакмаръ и рч. Черкаскъ, дв. 212, ж. 1.447; ц. пр., шк., лвк.
- 64. Стан. юртъ Гирьяльскій.**
469. *Верхнеозерная*, стан. каз., при рч. Касынкъ, дв. 329, ж. 1.790; стан. првл. (у. г. 148 в.); ц. пр., 2 шк., пчт. ст., кожев. з., баз. по понедѣльникамъ, ярм.: съ 1-го по 8-ое ноября.
470. *Алабайталскій* (Алибайталскій), пос. каз., при р. Уралъ и рч. Алабайталъ, дв. 153, ж. 897; мчт., шк.
471. *Гирьяльская* (Гирьяль), стан. каз., при оз. Гирьяльскомъ, дв. 220, ж. 1.318; ц. пр., мчт., пчт. ст., шк., баз. по субботамъ.
472. *Красногорская*, стан. каз., при р. Уралъ, дв. 182, ж. 1.200; ц. пр., 2 шк., пчт. ст.
473. *Новочеркасскій 1-й* (Новая Деревня), пос. каз., при оз. Ново-

черкасскомъ и р. Уралѣ, дв. 151, ж. 1.032; ч., мчт., шк., пчт. ст., баз. еженедѣльно.

65. Стан. юрть Ильинскій.

474. *Ильинская*, стан. каз., при р. Уралѣ, дв. 190, ж. 570; стан. првл. (у. г. 95 в.); ц. пр., мчт., 2 шк., пчт. ст., 16 лvk., баз. еженедѣльно.

475. *Губерлинскій*, пос. каз., при рчч. Губерлѣ и Чебаклѣ, дв. 72, ж. 422; ц. пр., шк., пчт. ст., кожев. з., баз. еженедѣльно.

476. *Донской* (Есташакъ), пос. каз., при р. Уралѣ, дв. 108, ж. 637; мчт., шк.

477. *Никольскій*, пос. каз., при р. Уралѣ, дв. 176, ж. 1.050; мчт., шк., пчт. ст., салотоп. з., 16 лvk., баз. еженедѣльно.

478. *Подгорный*, пос. каз., при р. Уралѣ, дв. 69, ж. 379; шк., пчт. ст.

66. Вол. Кананикольская.

479. *Кананикольское* (Мосолово), с. зав. б. вл., при рч. Канѣ, дв. 300, ж. 2.460; в. првл. (у. г. 200 в.); ц. пр., ч., мѣдн. плав. з., 3 лvk., баз. по субботамъ.

67. Вол. Барагай-Жипчатская.

480. *Бьялкова*, д. б. г., при р. Сакмарѣ, дв. 62, ж. 403; в. првл. (у. г. 300 в.).

481. *Абульмамбетова 2 л.*, д. б. г., при рч. Узинѣ, дв. 21, ж. 136; мчт.

482. *Байназарова 2-л.*, д. б. г., при р. Бѣлой, дв. 76, ж. 494; мчт.

483. *Пасбульдина* (Ахаева), д. б. г., при рч. Китилѣ, дв. 36, ж. 216; мчт.

484. *Семенова*, д. б. г., при р. Сакмарѣ, дв. 48, ж. 312; мчт.

485. *Старо-Мунасинова*, д. б. г., при р. Бѣлой, дв. 62, ж. 390; мчт., шк.

486. *Таирова*, д. б. г., при р. Сакмарѣ, дв. 37, ж. 240; мчт.

487. *Умьтбаева*, д. б. г., при р. Сакмарѣ, дв. 32, ж. 208; мчт.

488. *Халилева*, д. б. г., при рч. Таруллѣ, дв. 59, ж. 354; мчт., шк.

68. Стан. юрть Кваркенскій.

489. *Кваркенская*, стан. каз., при рч. Сувундукѣ, дв. 165, ж. 824; стан. првл. (у. г. 180 в.); ц. пр., 2 шк., 7 лvk., баз. по средамъ, ярм.: 1-го—8-го октября.

490. *Адріанопольскій* (Семнадцатый), пос. каз., при рч. Сувундукѣ, дв. 137, ж. 442; ч., шк.

491. *Аландскій* (Карабутака), пос. каз., при рч. Карабутакаѣ, дв. 168, ж. 1.140; ц. пр., шк.

492. *Бріенскій*, пос. каз., при рч. Акзарѣ, дв. 100, ж. 604; ч., шк.

493. *Екатерининскій*, пос. каз., при рч. Адыршѣ, дв. 89, ж. 545; шк.

494. *Елизаветинскій*, пос. каз., при рч. Кумакѣ, дв. 61, ж. 370; шк.

495. *Кульмскій*, пос. каз., при рч. М. Караганкѣ, дв. 91, ж. 510; ч., шк.

496. *Пасловскій*, пос. каз., при рч. Байтукѣ, дв. 154, ж. 918; ч., шк.

69. Стан. юрть Орскій.

497. *Орская*, стан. каз., при р. Уралѣ, дв. 165, ж. 827; стан. првл. Въ 2 в.—3 кожев. з., салотоп. з.

498. *Казачій Хуторъ*, хут. каз., при р. Уралѣ, дв. 13, ж. 59; мчт.

499. *Кумакскій*, пос. каз., при рч. Кумакѣ, дв. 221, ж. 1.354; ц. пр., 2 шк.

500. *Ново-Орскій*, пос. каз., при рч. Кумакѣ, дв. 305, ж. 1.762; ц. пр., 2 шк., 16 лvk., баз. еженедѣльно, ярм.: 6-го—14-го декабря.

70. Вол. Преображенская.

501. *Преображенское* (Зелаирское), с. зав. б. вл., при рч. Зилаирѣ, дв. 411, ж. 1.158; в. првл. (у. г. 200 в.); ц. пр., ч., мчт., мѣдн. плав. з., кожев. з., харч., баз. по четвергамъ.

502. *Аниока* (Угара, Кургашлы), д. б. вл., при рч. Кургашикѣ, дв. 107, ж. 1.041; 2 лvk.

503. *Петровка* (Нукайла), д. б. вл., при рчч. Кибань-Бокѣ и Нукайлѣ, дв. 157, ж. 896; ч., 2 лvk.

71. Стан. юрть Таналицкій.

504. *Таналицкая*, стан. каз., при р. Уралѣ, дв. 112, ж. 638; стан. првл. (у. г. 78 в.); ц. пр., 2 шк., пчт. ст., 12 лvk., баз. по вторникамъ.

505. *Банный*, пос. каз., при р. Уралѣ, дв. 80, ж. 532, шк., пчт. ст.

506. *Березовскій*, пос. каз., при р. Уралѣ, дв. 60, ж. 331; шк., пчт. ст.

507. *Киллауцкій*, пос. каз., при р. Уралѣ, дв. 118, ж. 722; ч., 2 шк., пчт. ст., 6 лvk., баз. по четвергамъ.

508. *Орловскій*, пос. каз., при р. Уралѣ и рч. Орловкѣ, дв. 62, ж. 314; шк., пчт. ст.

509. *Севастопольскій*, пос. каз., при рч. Сувундукѣ, дв. 70, ж. 580; шк.

510. *Тереклинскій*, пос. каз., при р. Уралѣ и рч. Тереклѣ, дв. 56, ж. 289; шк., пчт. ст.

511. *Уртазмскій*, пос. каз., при р. Уралѣ, дв. 141, ж. 553; ц. пр., 2 шк., пчт. ст., 5 лvk., баз. по понедѣльникамъ.

72. Вол. Тангауровская.

512. *Юлдыбаева* (Кабарбашъ), д. б. г., при р. Сакмарѣ, дв. 74, ж. 385; в. првл. (у. г. 140 в.); мчт.

513. *Абдимамбетова* (Сукракъ), д. б. г., при кл. Сукракѣ, дв. 24, ж. 144; мчт.

514. *Абдулкаримова*, д. б. г., при р. Сакмарѣ, дв. 75, ж. 450; мчт.

515. *Абдулкаримова*, д. б. г., при кл. Улу-Сазѣ, дв. 35, ж. 178; мчт.

516. *Абдулнарсыева* (Зилбашъ), д. б. г., при кл. Абдулнарсыѣ, дв. 73, ж. 474; мчт.

517. *Ализина*, д. б. г., при рч. М. Юлукѣ, дв. 67, ж. 402; мчт.

518. *Баланапова*, д. б. г., при рч. Бузавлукѣ, дв. 56, ж. 285; мчт.

519. *Валитова* (Вилетова), д. б. г., при кл. Чебаклы-Кулѣ, дв. 42, ж. 252; мчт.

520. *Дильмухаметова*, д. б. г., при рч. Бузавлукѣ, дв. 24, ж. 122; мчт.

521. *Ишбульдина*, д. б. г., при рч. Зилаирѣ, дв. 38, ж. 198; мчт.

522. *Ишимбетова* (Изимбетова, Имбульдина), д. б. г., при рч. Зилаирѣ, дв. 27, ж. 156; мчт.

523. *Ишкузина*, д. б. г., при рч. Зилаирѣ, дв. 45, ж. 270; мчт.

524. *Кашарова*, д. б. г., при рч. Зилаирѣ, дв. 40, ж. 208; мчт.

525. *Куватова*, д. б. г., при р. Сакмарѣ, дв. 70, ж. 420; мчт.

526. *Максютова*, д. б. г., при рч. Зилаирѣ, дв. 35, ж. 199; мчт.

527. *Муамметалиева*, д. б. г., при р. Сакмарѣ, дв. 38, ж. 198; мчт.

528. *Салимова*, д. б. г., при рч. Бузавлукъ, дв. 25, ж. 127; мчт.
 529. *Султангузина*, д. б. г., при рч. Талаыкъ, дв. 36, ж. 216; мчт.
 530. *Акупова*, д. б. г., при р. Сакмаръ, дв. 69, ж. 394; мчт.
 531. *Анзалина* (Нугай, Нагайларъ, Ангазина), д. б. г., при к. Баткакъ, дв. 35, ж. 227; мчт.

73. Вол. Усерганская 1-я.

532. *Аскарова*, д. б. г., при рч. Б. Суранъ, дв. 18, ж. 102; в. првл. (у. г. 200 в.); мчт., шк. Въ 25 в.—детяри. з.
 533. *Аблянова* (Мурза-Булатова, Галли-Аулъ, Кузашева, Авзанова), д. б. г., при рч. Асселъ, дв. 75, ж. 397; мчт.
 534. *Алибаева*, д. б. г., при рч. Асселъ, дв. 30, ж. 170; млтв. д.
 535. *Байдавлетова* (Бишай-Байдавлетъ), д. б. г., при рч. Б. Суранъ, дв. 60, ж. 382; мчт.
 536. *Бикбердина* (Бурагулова), д. б. г., при рч. М. Суранъ, дв. 55, ж. 280; мчт.
 537. *Бикбердина* (Мрясова), д. б. г., при рч. М. Суранъ, дв. 40, ж. 204; млтв. д.
 538. *Бикбова* (Аккужина, Бикасова), д. б. г., при рч. М. Суранъ, дв. 41, ж. 209; мчт.
 539. *Биккузина* (Албаева, Давлеткулова), д. б. г., при рч. Б. Суранъ, дв. 13, ж. 74; млтв. д.
 540. *Верхне-Муйнакова* (Урги-Муйнакъ, Кожелганова), д. б. г., при рч. Ускалыкъ, дв. 35, ж. 182; млтв. д.
 541. *Габясова* (Итбармасова, Аблейсова), д. б. г., при рч. Ускалыкъ, дв. 22, ж. 114; млтв. д.
 542. *Итбукова* (Мечеть-Аулъ, Ургень, Итбакъ), д. б. г., при рч. Ургень, дв. 27, ж. 138; мчт., шк.
 543. *Итбукова* (Сатра-Аулъ), д. б. г., при рч. Ургень, дв. 41, ж. 209; млтв. д.
 544. *Иткулова* (Еткулова, Юлдашева), д. б. г., при рч. Асселъ, дв. 81, ж. 429; мчт.
 545. *Кинзебулатова* (Карагай-Тугай), д. б. г., при рч. Б. Суранъ, дв. 19, ж. 121; млтв. д.
 546. *Муйнакова* (Средне-Муйнакова, Урги-Муйнакъ), д. б. г., при рч. Ускалыкъ, дв. 42, ж. 218; мчт.
 547. *Мухаметжанова* (Черыкаева), д. б. г., при рч. Асселъ, дв. 32, ж. 170; млтв. д.
 548. *Мязитова* (Габбязова), д. б. г., при р. Ускалыкъ, дв. 33, ж. 172; млтв. д.
 549. *Нижне-Муйнакова* (Киргизова), д. б. г., при рч. Ускалыкъ, др. 23, ж. 119; млтв. д.
 550. *Нялзулова* (Куйтабканъ), д. б. г., при рч. Асселъ, дв. 35, ж. 186; млтв. д.
 551. *Салихова* (Кугарчина, Аккундузь), д. б. г., при рч. Б. Суранъ, дв. 52, ж. 332; мчт.
 552. *Сарикулова* (Сюрягулова, Чиригулова), д. б. г., при рч. Б. Суранъ, дв. 30, ж. 192; мчт.
 553. *Сулейманова* (Алабайталъ), д. б. г., при рч. Б. Суранъ, дв. 15, ж. 96; млтв. д.
 554. *Тазларова* (Курноскина), д. б. г., при рч. Б. Суранъ, дв. 23, ж. 131; млтв. д.
 555. *Умбетова* (Имбетева), д. б. г., при рч. Ускалыкъ, дв. 72, ж. 374; мчт.
 556. *Урманчина* (Ибраева), д. б. г., при рч. Б. Суранъ, дв. 70, ж. 446; мчт.
 557. *Урманчина* (Сазалн), д. б. г., при рч. Сазалъ, дв. 30, ж. 192; млтв. д.
 558. *Худай-Бердина* (Зиргаишъ-Тамакъ, Аккундузь, Нижняя Казарма), д. б. г., при рч. Б. Суранъ, дв. 38, ж. 243; млтв. д.

559. *Чемазина* (Чумазини), д. б. г., при рч. Чумазъ, дв. 48, ж. 249; млтв. д.
 560. *Чуранова* (Бишай), д. б. г., при рч. Ургень, дв. 27, ж. 138; млтв. д.
 561. *Юлдубаева* (Ассели-Чурашъ, Юндабаева), д. б. г., при рч. Асселъ, дв. 64, ж. 339; мчт.

74. Вол. Усерганская 2-я.

562. *Зилчурина* (Бикитеръ), д. б. г., при р. Сакмаръ, дв. 68, ж. 362; в. првл. (у. г. 140 в.); мчт., шк., баз. по субботамъ.
 563. *Абдуллисова* (Обляшева, Зиргаишъ), д. б. г., при рч. Зиргаишъ, дв. 53, ж. 249; мчт.
 564. *Агурдина* (Мурдина, Тупакова, Тюпякъ, Акгурдина), д. б. г., при рч. Касмаръ, дв. 40, ж. 204; мчт.
 565. *Акбулатова* (Тюбень-Бишай, Каралужина), д. б. г., при р. Сакмаръ, дв. 32, ж. 166; мчт.
 566. *Алдаветова*, д. б. г., при рч. Идяшъ, дв. 16, ж. 81; мчт.
 567. *Баишева* (Башева, Уразова), д. б. г., при рч. Касмаръ, дв. 61, ж. 311; мчт.
 568. *Баранулова* (Кантонова, Старый Кантонъ), д. б. г., при р. Сакмаръ, дв. 37, ж. 248; мчт.
 569. *Бикберды*, д. б. г., при рч. Касмаръ, дв. 17, ж. 80; мчт.
 570. *Бикташева* (Якшибаева), д. б. г., при рч. Касмаръ, дв. 23, ж. 108; мчт.
 571. *Буранулова* (Акбулатова), д. б. г., при рч. Касмаръ, дв. 42, ж. 197; мчт.
 572. *Верхне-Мамбетшина* (Яргаймъ-Тамачъ), д. б. г., при рч. Куруилгъ, дв. 55, ж. 302; мчт.
 573. *Верхне-Назарова* (Калмакларъ), д. б. г., при рч. Касмаръ, дв. 49, ж. 279; мчт.
 574. *Идильбекова* (Казанъ-Булакъ), д. б. г., при рч. Кинзебулакъ, дв. 50, ж. 255; мчт.
 575. *Идяш* (Бикбердинскій), д. б. г., при рч. Идяшъ, дв. 60, ж. 282; мчт.
 576. *Исерипова* (Калюкъ, Шерганова, Усерганова, Калмакова), д. б. г., при рч. Касмаръ, дв. 61, ж. 311; мчт.
 577. *Канчурина* (Кипчакъ), д. б. г., при р. Сакмаръ, дв. 46, ж. 308; мчт.
 578. *Кузелькова* (Аюкадырова), д. б. г., при рч. Куруилгъ, дв. 59, ж. 324; мчт.
 579. *Култаева* (Иткильдина), д. б. г., при рч. Куруилгъ, дв. 13, ж. 71; мчт.
 580. *Мухамедларова* (Мякита), д. б. г., при р. Сакмаръ, дв. 108, ж. 672; мчт., шк.
 581. *Нижне-Мамбетшина* (Тавлыкяева), д. б. г., при рч. Куруилгъ, дв. 13, ж. 71; мчт.
 582. *Нижне-Назарова* (Авагай), д. б. г., при рч. Касмаръ, дв. 24, ж. 137; мчт.
 583. *Ново-Гафарова*, д. б. г., при р. Сакмаръ, дв. 68, ж. 321; мчт.
 584. *Рыскулова* (Рыскушева, Итбутова, Итбаева), д. б. г., при рч. Касмаръ, дв. 41, ж. 233; мчт.
 585. *Рыскулова* (Терекли), д. б. г., при рч. Касмаръ, дв. 28, ж. 159; мчт.
 586. *Сазитова* (Бишайли, Башъ-Уза), д. б. г., при рч. Касмаръ, дв. 33, ж. 168; мчт.
 587. *Средне-Назарова*, д. б. г., при рч. Касмаръ, дв. 28, ж. 159; мчт.
 588. *Султайбаева*, д. б. г., при рч. Касмаръ, дв. 13, ж. 61; мчт.
 589. *Сунарчина* (Сукорчина), д. б. г., при рч. Касмаръ, дв. 28, ж. 132; мчт.

590. *Тлягулова* (Урга-Бишай, Верхняя Баишева), д. б. г., при р. Сакмарѣ, дв. 42, ж. 218; мчт.
591. *Утягулова*, д. б. г., при рч. Касмаркѣ, дв. 33, ж. 155; мчт.
592. *Чанкиль-Бектемирова*, д. б. г., при р. Сакмарѣ и рч. Касмарѣ, дв. 69, ж. 325; мчт., шк.
593. *Юмгулина* (Угараулъ), д. б. г., при р. Сакмарѣ, дв. 61, ж. 325; мчт.
594. *Юнаева*, д. б. г., при рч. Касмарѣ, дв. 41, ж. 193; мчт.
595. *Япыбаева* (Алибаева, Япыбаева), д. б. г., при рч. Куруилгѣ, дв. 38, ж. 209; мчт.
75. Вол. *Усерганская 3-я*.
596. *Идилбаева*, д. б. г., при рч. Кураганкѣ, дв. 61, ж. 360; в. првл. (у. г. 83 в.); мчт., шк. Въ 61 в.—мчт.
597. *Абубакирова* (Касакова), д. б. г., при рч. Губерлѣ, дв. 24, ж. 160; мчт.
598. *Абышева* (Абязарова), д. б. г., при р. Сакмарѣ, дв. 54, ж. 345; мчт.
599. *Ачуринна* (Катрали-Тамакъ), д. б. г., при рч. Кадраслы, дв. 41, ж. 246; мчт.
600. *Араслангулова 1-я* (Сикъ-Тамакъ, Назаргулова), д. б. г., при р. Сакмарѣ, дв. 47, ж. 301; мчт.
601. *Араслангулова 2-я* (Увизямъ-Тамакъ), д. б. г., при рч. Катралѣ, дв. 30, ж. 192; мчт.
602. *Бляу-Алчинбаева*, д. б. г., при рч. Бляу, дв. 37, ж. 218; мчт.
603. *Гумерова*, д. б. г., при р. Сакмарѣ, дв. 14, ж. 91; мчт.
604. *Ибралимова*, д. б. г., при р. Сакмарѣ, дв. 39, ж. 353; мчт.
605. *Ишанова*, д. б. г., при рч. Губерлѣ, дв. 34, ж. 183; мчт.
606. *Ишбердина*, д. б. г., при рч. Чебаклѣ, дв. 20, ж. 134; мчт.
607. *Ишкинина* (Сарларъ), д. б. г., при рч. Губерлѣ, дв. 56, ж. 302; мчт.
608. *Ишмуратова*, д. б. г., при рч. Кураганкѣ, дв. 49, ж. 290; мчт.
609. *Кидрасова* (Письманка), д. б. г., при рч. Письманкѣ, дв. 50, ж. 295; мчт.
610. *Мамбетова*, д. б. г., при р. Сакмарѣ, дв. 45, ж. 292; мчт.
611. *Назаргулова 1-я* (Буруляръ), д. б. г., при р. Сакмарѣ, дв. 33, ж. 211; мчт.
612. *Нурбулатова*, д. б. г., при рч. Губерлѣ, дв. 25, ж. 135; мчт.
613. *Псянчина* (Каратунъ), д. б. г., при рч. Кураганкѣ, дв. 13, ж. 76; мчт., шк.
614. *Рысаева*, д. б. г., при рч. Кураганкѣ, дв. 45, ж. 265; мчт.
615. *Узекбаева*, д. б. г., при рч. Губерлѣ, дв. 43, ж. 288; мчт.
616. *Утягулова 1-я*, д. б. г., при р. Сакмарѣ, дв. 31, ж. 201; мчт., шк.

617. *Утягулова 2-я*, д. б. г., при р. Сакмарѣ, дв. 25, ж. 162 мчт.
618. *Хазимухаметова* (Тангауръ-Кисю), д. б. г., при рч. Тамангауръ-Кисю, дв. 21, ж. 126; мчт.
619. *Халиева*, д. б. г., при рч. Губерлѣ, дв. 83, ж. 448; мчт., шк.
620. *Чебакина*, д. б. г., при рч. Чебаклѣ, дв. 23, ж. 154; мчт.
621. *Чураева* (Сураева, Салкабаева), д. б. г., при р. Сакмарѣ, дв. 56, ж. 336; мчт.
622. *Юмагузина 2-я* (Именли-Тамакъ), д. б. г., при рч. Кураганкѣ, дв. 40, ж. 260; мчт.
623. *Юмагузина 3-я* (Бляу-Тамакъ), д. б. г., при рч. Кураганкѣ, дв. 28, ж. 182; мчт.
624. *Яльчибаева* (Аптряшкина), д. б. г., при рч. Губерлѣ, дв. 60, ж. 324; мчт., шк.

76. Вол. *Усерганская 4-я*.

625. *Сабырова* (Куирбаева), д. б. г., при рч. Средней Тюлякѣ, дв. 42, ж. 311; в. првл. (у. г. 140 в.); мчт.
626. *Акназарова*, д. б. г., при р. Сакмарѣ, дв. 57, ж. 382; мчт.
627. *Акюлова*, д. б. г., при р. Сакмарѣ, дв. 57, ж. 382; мчт.
628. *Альмухаметова*, д. б. г., при р. Сакмарѣ, дв. 47, ж. 348; мчт.
629. *Аралбаева* (Каніева), д. б. г., при р. Сакмарѣ, дв. 67, ж. 428; мчт.
630. *Байкускаророва* (Дергамыжка, Байкачкарова), д. б. г., при рч. Дергамышѣ, дв. 41, ж. 270; мчт.
631. *Викбова*, д. б. г., при р. Сакмарѣ, дв. 50, ж. 315; мчт.
632. *Бурюбаева* (Юма), д. б. г., при рч. Таналыкѣ, дв. 50, ж. 380; мчт.
633. *Галиева* (Кайраклы-Тамакъ, Лачинова), д. б. г., при р. Сакмарѣ и рч. Кайраклѣ, дв. 75, ж. 480; мчт.
634. *Ишмухаметова*, д. б. г., при рч. Таналыкѣ, дв. 34, ж. 190; мчт.
635. *Кадыришина*, д. б. г., при вл. Бермасѣ, дв. 44, ж. 295; мчт.
636. *Кильчинбаева* (Сызги), д. б. г., при р. Бураналѣ, дв. 39, ж. 250; мчт.
637. *Мамбетова* (Исангулова, Казакларъ), д. б. г., при рч. Таналыкѣ, дв. 81, ж. 617; мчт.
638. *Утарбаева*, д. б. г., при р. Сакмарѣ, дв. 33, ж. 208; мчт.
639. *Хайбулино* (Акзаръ), д. б. г., при рч. Таналыкѣ, дв. 104, ж. 686; мчт.
640. *Юмагузина* (Кипчакъ), д. б. г., при рч. Сакмарѣ-Тилѣ, дв. 80, ж. 512; мчт.
641. *Янтышева*, д. б. г., при р. Сакмарѣ, дв. 41, ж. 258; мчт.

IV. ТРОИЦКІЙ УѢЗДЪ.

77. Стан. вѣртъ *Березовскій*.

642. *Березовская*, стан. каз., при р. Уѣ, дв. 139, ж. 916; стан. првл. (у. г. 77 в.); ч., 2 шк., 2 лѣв., пчт. ст.
643. *Варваринскій*, пос. каз., при рч. Тогузакѣ, дв. 85, ж. 453; ч., шк.
644. *Каракульскій*, пос. каз., при р. Уѣ, дв. 177, ж. 1.044; ц. пр., 2 шк., пчт. ст., 2 лѣв.
645. *Крутойарскій*, пос. каз., при р. Уѣ, дв. 297, ж. 1.655; ц. пр., 2 шк., пчт. ст., 2 лѣв., ярм.

78. Вол. *Вознесенская*.

646. *Вознесенское* (Кизнекѣевское), с. б. г., при рч. Кизнекѣевкѣ, дв. 306, ж. 1740; в. првл. (у. г. 140 в.); ц. пр., ч., шк., кожев. з., 8 лѣв., баз. по Субботамъ, ярм.
647. *Кирябинская*, д. б. г., при рч. Терлѣ, дв. 143, ж. 809; 4 лѣв.
648. *Поляковское*, с. б. г., при рч. Актубѣ, дв. 231, ж. 1.294; ц. пр., шк., 13 лѣв., баз. по понедѣльникамъ.

79. Вол. Егорьевская.

649. *Мордвиновка*, д. б. вл., при оз. Шабаловскомъ, Калнинскій и безымянномъ, дв. 218, ж. 1.373; в. првл. (у. г. 35 в.); ч., 2 лvk.

80. Вол. Екатерининская.

650. *Николаевка*, д. б. вл., при рч. Увелькѣ, дв. 299, ж. 2.048; в. првл. (у. г. 60 в.), ч., 2 лvk.

81. Стан. юртъ Клястицкий.

651. *Клястицкая* (Солодянка), стан. каз., при рчч. Солодянкѣ и Увелькѣ, дв. 150, ж. 850; стан. првл. (у. г. 5 в.); ц. пр., шк.
652. *Бобровский*, пос. каз., при р. Уѣ и рч. Бобровкѣ, дв. 90, ж. 452; ц. пр., шк.
653. *Бурханкульскій*, пос. каз., при оз. Бурханкулѣ, дв. 50, ж. 315; мчт., 2 шк.
654. *Карсинскій* (Карсъ, Усламинскій Ямъ), пос. каз., при рч. Усламѣ, дв. 84, ж. 490; ч., шк., пчт. ст., лvk.
655. *Ключевскій*, пос. каз., при р. Уѣ, дв. 310, ж. 2.173; ц. пр., 2 шк., пчт. ст., 4 лvk.

82. Стан. юртъ Коельскій.

656. *Коельская*, стан. каз., при рчч. Коелгѣ и Увелькѣ, дв. 254, ж. 1.349; стан. првл. (у. г. 79 в.); ц. пр., шк., пчт. ст., телегр. ст., 3 лvk., тржк.
657. *Верхнеувельская* (Варлашова), стан. каз., при рч. Увелькѣ, дв. 260, ж. 1.803; ц. пр., 2 шк., 40 лvk., баз. по воскресеньямъ, 2 ярм.: 23-го апрѣля и 26-го ноября.
658. *Доловскій*, пос. каз., при рч. Сухарыжѣ, дв. 50, ж. 286; шк.
659. *Зялинскій*, пос. каз., при рч. Коелгѣ, дв. 72, ж. 399; шк.
660. *Ключевскій 4-й*, пос. каз., при рч. Коелгѣ, дв. 41, ж. 250; шк.
661. *Колотовкинъ* (Налкинъ), пос. каз., при рч. Куртмакѣ, дв. 100, ж. 524; шк. лvk.
662. *Кокушкинъ*, пос. каз., при рч. Увелькѣ, дв. 111, ж. 845; ч., лvk.
663. *Погорляка*, пос. каз., при рч. Сухарыжѣ, дв. 44, ж. 271; шк.
664. *Полова*, пос. каз., при рч. Увелькѣ, дв. 100, ж. 691.
665. *Таядинскій* (Таянды), пос. каз., при оз. Таянды, дв. 115, ж. 612; млтв. д., шк., 2 лvk.
666. *Тимашевъ*, пос. каз., при рч. Сухарыжѣ, дв. 46, ж. 226; шк.
667. *Чуксанскій*, пос. каз., при рч. Чуксѣ, дв. 97, ж. 491; харч.
668. *Ямайскій* (Ямки), пос. каз., при рч. Биргильдѣ, дв. 48, ж. 276; шк.

83. Вол. Константиновская.

669. *Ново-Кумлякское* (Больше Житаря), с. б. вл., при рч. Кумлякѣ, дв. 183, ж. 922; в. првл. (у. г. 80 в.), ц. пр., шк., 4 лvk.
670. *Дьмарино* (Кабанское), с. б. вл., при рч. Кабанкѣ, дв. 125, ж. 766; ч., винок. з., кирпичн. з.

84. Стан. юртъ Кособродскій.

671. *Кособродская*, стан. каз., при рчч. Сакмаркѣ и Осейкѣ, дв. 196, ж. 995; стан. првл., (у. г. 44³/₄ в.); ц. пр., 2 шк., кожев. з., 6 кирпичн. з., 23 лvk., баз. по воскресеньямъ.

672. *Берлинскій*, пос. каз., при рч. Черной, дв. 87, ж. 441; ч. шк.

673. *Борисовскій*, пос. каз., при рч. Каменкѣ, дв. 73, ж. 429; шк., 2 лvk.; въ дачахъ добывается золото.

674. *Кабанскій*, пос. каз., при рч. Кабанкѣ, дв. 113, ж. 559; ч., шк.

675. *Кочкарскій*, пос. каз., при рч. Кабанкѣ, дв. 188, ж. 812; ц. пр., 2 шк., пчт. ст., 25 лvk., харч., кирпич. з., баз. по субботамъ, 3 ярм., салотоп. з.

676. *Осиновскій*, пос. каз., при р. Уѣ, дв. 53, ж. 278; ч., шк., пчт. ст.

677. *Подорная*, стан. каз., при р. Уѣ, дв. 102, ж. 577; 2 ч., 2 шк., пчт. ст., ярм. 29-го июня; добыча золота частн. лицами.

678. *Поляно-Захаровскій*, пос. каз., при рч. Кабанкѣ, дв. 42, ж. 235; шк., 2 салотоп. з.

679. *Санарскій 1-й*, пос. каз., при рч. Санаркѣ, дв. 118, ж. 600; ч., шк.; въ дачѣ добывается золота частными лицами.

680. *Санарскій 2-й*, пос. каз., при рч. Санаркѣ, дв. 83, ж. 506; 2 шк., 2 лvk., 2 кожев. з.

681. *Тарутинскій*, пос. каз., при оз. Бучгулѣ, дв. 148, ж. 888; ц. пр., 2 шк.

85. Стан. юртъ Кундравинскій.

682. *Кундравинская* (Кундравы), стан. каз., при оз. Кундравахъ, дв. 411, ж. 2.105; стан. првл. (у. г. 120 в.); 2 ц. пр., 3 ч., 2 шк., пчт. ст., 3 лvk., 11 кожев. з., 2 кирпич. з., 211 времен. лvk., тржк. Въ 10 в. частный золотой приискъ.

683. *Болотовскій*, пос. каз., при рч. Увелькѣ, дв. 105, ж. 586; шк., лvk.

684. *Большаковский*, пос. каз., при р. Каранѣ, дв. 152, ж. 703; ч., шк.

685. *Ключевскій 1-й* (Голожопинскій), пос. каз., при рч. Каранѣ, дв. 41, ж. 220; кожев. з.

686. *Ключевскій 2-й* (Логунинскій), пос. каз., при р. Каранѣ, дв. 92, ж. 605; ч., шк., пчт. ст., лvk.

687. *Крыжановскій*, пос. каз., при р. Міясѣ, дв. 29, ж. 147; ч., лvk.

688. *Мельниковскій* (Демидовъ, Заураловъ), пос. каз., при рч. Б. Увелькѣ, дв. 91, ж. 607; шк.

689. *Телмировскій*, пос. каз., при рч. Кокуфѣ, дв. 139, ж. 770; ч., шк., лvk.

690. *Устиновскій*, пос. каз., при р. Міясѣ, дв. 102, ж. 488; ч., шк., лvk.

691. *Уштаганскій*, пос. каз., при рч. Уштаганкѣ, дв. 126, ж. 673; 2 ч., шк., лvk.

692. *Филимоновскій*, пос. каз., при рч. Кокуфѣ, дв. 129, ж. 718; ц. пр., ч., шк., 3 лvk.

693. *Черновскій*, пос. каз., при рч. Черной, дв. 77, ж. 406; ч., шк., лvk.

86. Стан. юртъ Михайловскій.

694. *Михайловская*, стан. каз., при рч. Тогузакѣ, дв. 129, ж. 693; стан. првл. (у. г. 50 в.); ц. пр., 2 шк., 2 лvk., 2 ярм.: 1—7-го января и 8—10-го ноября.

695. *Александровскій*, пос. каз., при рч. Тогузакѣ, дв. 90, ж. 477; ц. пр., шк.

696. *Вьринскій*, пос. каз., при рч. Тогузакѣ, дв. 80, ж. 447; ч., шк.

697. *Лейницскій*, пос. каз., при рч. Тогузакѣ, дв. 86, ж. 479; ц. пр., шк., 2 лvk., 2 ярм.: 1-го января и 8-го ноября.

698. *Надеждинскій*, пос. каз., при рч. Тогузакѣ, дв. 68, ж. 433; ч., шк.

87. Вол. Мясская.

699. *Мясское* (Мясский завод), с. зав. б. г., при р. Мясѣ; дв. 1.806, ж. 9771; в. првл. (у. г., 150 в.); ц. пр., 3 ч., 3 шк., блн., пчт. ст., 69 лvk., 4 п. дв., ярм., кожев. з., 2 свѣчн. з., 2 кирпичн. з.

88. Стан. юртъ Нижнеуельскій.

700. *Нижнеуельская*, стан. каз., при рч. Увелькѣ, дв. 392, ж. 2.656; стан. првл. (у. г. 44 в.), ц. пр., шк., 3 лvk., баз. по поне-дѣльникамъ, 4 ярм.: 25-го марта, 9-го мая, 1 октября и 6-го декабря.

701. *Дуванкульскій*, пос. каз., при оз. Дуванкулѣ; дв. 90, ж. 489; ц. пр., шк., салотоп. з.

702. *Кичинская*, стан. каз., при рч. Увелькѣ, дв. 328, ж. 1.560; ц. пр., 2 шк., 3 лvk., пчт. ст., 2 ложев. з., 2 ярм.

703. *Марковский*, пос. каз., при оз. Марковскомъ, дв. 53, ж. 243; ч., шк., лvk., кожев. з.

704. *Хомутинскій* (Багровъ, Бояровка, Чекуровъ), пос. каз., при оз. Чекуровѣ, дв. 23, ж. 356; ч., шк.

705. *Хуторскій* (Разщеперинъ), пос. каз., при оз. Песчаномъ, дв. 123, ж. 634; ч., шк., 2 лvk.

706. *Чисто-Озерскій*, пос. каз., при оз. Чвстомъ, дв. 40, ж. 239; ч., шк.

89. Стан. юртъ Степный.

707. *Степная*, стан. каз., при р. Уѣ, дв. 402, ж. 1.970; стан. првл. (у. г., 80 в.); ц. пр., пчт. ст., телегр. ст., 49 лvk., ярм. 8-го ноября, кожев. з.; въ дачахъ добывается золото.

708. *Алиевскій*, пос. каз., при р. Уѣ, дв. 126, ж. 731; мчт., шк., лvk.

709. *Бирюковский*, пос. каз., при р. Уѣ, дв. 60, ж. 348; млтв. д., шк.

710. *Кидышевскій*, пос. каз., при р. Уѣ, дв. 201, ж. 1.276; ц. пр., шк., пчт. ст., ярм.

711. *Магадеевскій* (Магадеевъ, Козловка), пос. каз., при рч. Гу-саркѣ, дв. 40, ж. 253; мчт.

712. *Стрѣлецкій*, пос. каз., при р. Уѣ, дв. 611, ж. 676; шк.

713. *Сухтелинскій*, пос. каз., при рч. Курасанѣ, дв. 265, ж. 1.493; ц. пр., 2 шк., лvk., кожев. з.

714. *Чернорыченскій*, пос. каз., при р. Уѣ, дв. 90, ж. 286; шк.

90. Вол. Сызганская.

715. *Сейтова* (Аткылакова), д. б. г., при рч. Кузювъ-Илгѣ, дв. 64, ж. 320; в. првл. (у. г. 190 в.); мчт., шк.

716. *Мухаметова* (Мухаметъ-Сиктаева), д. б. г., при р. Мясѣ, дв. 17, ж. 85; мчт.

717. *Селлякина* (Мулдашева, Куйбакова), д. б. г., при рч. Зан-греѣ, дк. 11, ж. 55; мчт., пчт. ст.

91. Вол. Сыростантская.

718. *Сыростантская*, д. б. г., при рч. Сыростанкѣ, дв. 295, ж. 1.662; в. првл., (у. г. 160 в.); шк., пчт. ст., 3 лvk.

92. Стан. юртъ Травниковскій.

719. *Травниковская* (Травники), стан. каз., при рч. Коелгѣ, дв. 122, ж. 531; стан. првл. (у. г. 120 в.), ц. пр., 2 ч., 2 шк., пчт. ст., 4 лvk., ярм. 1-го октября, кожев. з., кирпичн. з.

720. *Аджитаровскій*, пос. каз., при рч. Бишкилѣ, дв. 56, ж. 286; мчт., шк.

721. *Барановскій*, пос. каз., при оз. Мисяшѣ, дв. 63, ж. 235; шк.

722. *Барсуковский*, пос. каз., при рч. Коелгѣ, дв. 35, ж. 223; шк.

Волости и важнѣйшія селенія Евр. Россіи, вып. VI.

723. *Верхне-Карасинскій*, пос. каз., при рч. Карасѣ, дв. 86, ж. 307; ч., шк., лvk., кожев. з.

724. *Записаловскій*, пос. каз., при рч. Бишкилѣ, дв. 82, ж. 405; шк., 2 лvk.

725. *Казбаевскій*, пос. каз., при рч. Сухарыжѣ, дв. 61, ж. 293; мчт., шк.

726. *Канбулатскій*, пос. каз., при рч. Канбулатѣ, дв. 59, ж. 302; ч., шк., лvk.

727. *Ключевскій*, пос. каз., при рч. Каранѣ, дв. 55, ж. 347; шк., лvk.

728. *Коротановскій*, пос. каз., при рч. Сухарыжѣ, дв. 48, ж. 245; ч., млтв. д., шк., лvk.

729. *Косотурскій* (Домокуровскій), пос. каз., при рч. Сухарыжѣ, дв. 29, ж. 159; шк. Въ 2 в.—золотой приискъ.

730. *Малковский* (Маяковъ), пос. каз., при рч. Коелгѣ, дв. 77, ж. 437; шк.

731. *Медведевскій*, пос. каз., при рч. Бишкилѣ, дв. 108, ж. 635; ч., шк., лvk.

732. *Мельниковскій* (Демидовъ, Заураловъ), пос. каз., при рч. Кан-булатѣ, дв. 61, ж. 330; шк.

733. *Маскаевскій*, пос. каз., при рч. Маскаевкѣ, дв. 53, ж. 295; шк., лvk.

734. *Нижне-Карасинскій*, пос. каз., при рч. Карасѣ, дв. 89, ж. 446; ч., шк., 2 лvk., кожев. з.

735. *Непрлягинскій*, пос. каз., при оз. Б. Сынкулѣ, дв. 43, ж. 205; шк., лvk.

736. *Сарафановскій*, пос. каз., при рч. Кундурушѣ, дв. 69, ж. 295; шк., лvk.

737. *Ступинскій*, пос. каз., при рч. Канбулатѣ, дв. 63, ж. 314; шк.

738. *Токтубаевскій* (Токтыбай), пос. каз., при рч. Биргимдѣ, дв. 89, ж. 565; ч., мчт., шк., пчт. ст., лvk.

739. *Чебаркульская*, стан. каз., при оз. Чебаркулѣ, дв. 311, ж. 1.627; 2 ц. пр., 3 ч., 2 шк., 3 лvk., 2 торж.: 2-го февраля и 6-го августа.

740. *Шахматовскій*, пос. каз., при рч. Бишкилѣ, дв. 93, ж. 452; ч., шк., 2 лvk.

741. *Щапинскій*, пос. каз., при рч. Коелгѣ, дв. 51, ж. 253; шк.

93. Вол. Тунгатаровская 1-я.

742. *Тунгатарова*, д. б. г., при р. Уѣ, дв. 114, ж. 775; в. првл. (у. г. 130 в.); 2 мчт., пчт. ст., лvk.

743. *Аязова* (Шарыпова), д. б. г., при р. Уѣ, дв. 47, ж. 287; мчт.

744. *Абзакова* (Казнейкей), д. б. г., при рч. Краснахтѣ, дв. 36, ж. 198; мчт.

745. *Кожасева*, д. б. г., при р. Уѣ, дв. 48, ж. 264; мчт.

746. *Бромина*, д. б. г., при рч. Буютшарѣ, дв. 73, ж. 496; мчт.

747. *Мало-Муднакова* (Барангулова), д. б. г., при рч. Ямелгѣ, дв. 46, ж. 254; мчт.

748. *Старо-Балбукова*, д. б. г., при р. Уѣ, дв. 30, ж. 204; мчт., золотые промыслы.

749. *Старо-Муднакова*, д. б. г., при р. Уѣ, дв. 93, ж. 632; мчт.

750. *Суюндукова* (Карагужина), д. б. г., при рч. Иремелѣ, дв. 17, ж. 132; мчт.

751. *Тюлякова* (Тюлякова), д. б. г., при рч. Шартымкѣ, дв. 40, ж. 272; мчт.

752. *Ялчигулова* (Яньчигулова, Исерганова), д. б. г., при рч. Мар-ламѣ, дв. 30, ж. 183; мчт.

94. Вол. Тунгатаровская 2-я.

753. *Ильчигулова*, д. б. г., при р. Мясѣ, дв. 20, ж. 134; 2 лvk.

754. *Баримова* (Каримова, Абдуль), д. б. г., при рч. Ямь-Плгѣ, дв. 125, ж. 837; мчт., шк.
 755. *Мулдакаева*, д. б. г., при рч. Тамьянѣ, дв. 37, ж. 248; мчт.
 756. *Мулдашева* (Судейманова), д. б. г., при рч. Премелѣ, дв. 56, ж. 375; мчт.
 757. *Судейманова*, д. б. г., при р. Міясѣ, дв. 39, ж. 262; мчт.

95. Вол. Тургояская.

758. *Тургояская*, д. б. г., при р. Міясѣ и оз. Туроякѣ, дв. 204, ж. 1.149; в. првл. (у. г. 171 в.); шк., 2 лвк.
 759. *Буштыминская*, д. б. г., при р. Куштымгѣ, дв. 48, ж. 290; шк., лвк.
 760. *Ново-Андреевская*, д. б. г., при р. Міясѣ, дв. 47, ж. 235; лвк.
 761. *Ново-Тамльская* (Коробкова), д. б. г., при р. Міясѣ, дв. 71, ж. 461; шк., лвк.

96. Стан. юртъ Уйскій.

762. *Уйская*, стан. каз., при р. Уѣ, дв. 225, ж. 1.192; стан. првл. (у. г. 110 в.); ц. пр., 2 шк., 20 лвк., 2 ярм.: 1-го января и 24-го июня, кожев. з.
 763. *Булатовскій*, пос. каз., при рч. Увелькѣ, дв. 47, ж. 301; мчт., шк.

764. *Бьловскій*, пос. каз., при рч. Ишаткѣ, дв. 83, ж. 431; шк., салот. з.
 765. *Воронинскій*, пос. каз., при рч. Каморзѣ, дв. 59, ж. 360; шк.
 766. *Замотогинскій*, выс. каз., при р. Уѣ, дв. 32, ж. 169; шк.
 767. *Бочневая*, ст. каз., при рч. Ольховкѣ, дв. 71, ж. 376; ч., 2 шк.; въ дачахъ добываютъ золото.
 768. *Браснокаменскій*, пос. каз., при рч. Увелькѣ, дв. 64, ж. 416; шк.
 769. *Булахтинскій*, пос. каз., при рч. Булахтѣ, дв. 97, ж. 505; мчт.
 770. *Бумляжскій*, пос. каз., при рч. Кумлякѣ, дв. 304, ж. 1.700; ц. пр., шк., 3 трж.: 29-го июня, 10-го октября и 25-го декабря.
 771. *Масловскій*, выс. каз., при рч. Узюлганкѣ, дв. 15, ж. 80; салот. з.
 772. *Приданниковъ*, пос. каз., при рч. Узюлганкѣ, дв. 35, ж. 185; шк.
 773. *Соколовскій*, пос. каз., при рч. Увелькѣ, дв. 59, ж. 278; ц. пр., шк.
 774. *Токмасскій*, пос. каз., при рч. Токмасѣ, дв. 71, ж. 370; мчт.
 775. *Тюхветевъ* (Тухветевскій), пос. каз., при рч. М. Увелькѣ, дв. 47, ж. 305; мчт.
 776. *Томинскій* (Игнашкина), пос. каз., при рч. Каморзѣ, дв. 79, ж. 498; шк.

V. ЧЕЛЯВИНСКІЙ УѢЗДЪ,

97. Вол. Андреевская.

- ✓ 777. *Петровское* (Заимка), с. б. г., при оз. Омутистомѣ, дв. 199, ж. 1.410; в. првл. (у. г. 80 в.); ц. пр., шк., 2 лвк.
 778. *Александровка*, д. б. г., при оз. Сухомѣ, дв. 127, ж. 648.
 779. *Андреевка* (Сумки), д. б. г., при оз. Сукасѣ, дв. 69, ж. 373; лвк.
 ✓ 780. *Вананова* (Лебяжка), с. б. г., при оз. Лебяжьемѣ, дв. 127, ж. 763; ц. пр., ч., 3 лвк.
 781. *Никольское Большое* (Разориха), д. б. г., при оз. Лебяжьемѣ, дв. 159, ж. 1.073; лвк.
 ✓ 782. *Писклова* (Бутажъ), с. б. г., при оз. Бутажѣ, дв. 125, ж. 857; ц. пр., шк., 2 лвк.
 783. *Покровка* (Кривая), д. б. г., при оз. Гусиномѣ, Заднемѣ и Кашкайкулѣ, дв. 170, ж. 1.079; шк.
 ✓ 784. *Рождественское*, с. б. г., при оз. Моховомѣ, дв. 105, ж. 517; ц. пр., шк., 2 лвк.
 785. *Шумакова Малая* (Табыньша), д. б. г., при оз. Табынскомѣ, дв. 88, ж. 612.

98. Вол. Бьлоярская.

- ✓ 786. *Бьлоярское*, с. б. г., при р. Міясѣ, дв. 248, ж. 1.197; в. првл. (у. г. 65 в.); ц. пр., шк., 3 лвк.
 ✓ 787. *Алабужское* (Алабуга), с. б. г., при оз. Алабужскомѣ, дв. 202, ж. 1.151; ц. пр., шк., 2 лвк.
 788. *Ачликулова* (Татарская Алабуга), дв. 193, ж. 1.204; мчт., 2 лвк.
 789. *Босулина*, д. б. г., при р. Міясѣ, дв. 143, ж. 710; ч., лвк.
 ✓ 790. *Красноярское*, с. б. г., при р. Міясѣ, дв. 214, ж. 1.234; ц. пр., ч., лвк.
 791. *Куликова*, д. б. г., при р. Міясѣ, дв. 118, ж. 638; ч.

- ✓ 792. *Пивкино*, с. б. г., при оз. Пивкинѣ, дв. 222, ж. 1.364; ц. пр., 2 лвк., тржок. въ пятницу передъ св. Троицей.
 ✓ 793. *Попово*, с. б. г., при оз. Поповомѣ, дв. 97, ж. 411; ц. пр.
 ✓ 794. *Тавранкульское*, с. б. г., при оз. Тавранкулѣ, дв. 115, ж. 762; ц. пр., лвк.
 795. *Чесноковка 1-я*, д. б. г., при рч. Чесноковѣ, дв. 94, ж. 514; ч., лвк.
 796. *Өеклина*, д. б. г., при оз. Өеклиномѣ, дв. 118, ж. 734; ч., лвк.

99. Вол. Введенская.

- ✓ 797. *Введенское*, с. б. г., при рч. Юргамышѣ, дв. 359, ж. 1.750; в. првл. (у. г. 183 в.); ц. един., ц. пр., шк., 86 лвк., баз.
 798. *Мишкина* (Одина, Маслова, Кошкуль), д. б. г., при оз. Мишкиномѣ, дв. 125, ж. 737; ч.
 799. *Пестова* (Одина), д. б. г., при рч. Юргамышѣ, дв. 136, ж. 772; кожев. з.
 800. *Сузанова* (Куричье), д. б. г., при рч. Юргамышѣ, дв. 107, ж. 572.

100. Вол. Воскресенская.

801. *Воскресенское* (Митропольское), с. б. г., при р. Міясѣ, дв. 329, ж. 1.610; в. првл. (у. г. 160 в.); ц. пр., 2 шк., 56 лвк., 2 ярм.: 6-го января и 10-го октября, баз. по понедѣльн., токарн. зав.
 802. *Березомысская*, д. б. г., при р. Міясѣ, дв. 107, ж. 532.
 803. *Варлаковское*, с. б. г., при р. Міясѣ, дв. 134, ж. 521; ц. пр., шк., 26 лвк., ярм.
 804. *Гаганова*, д. б. г., при р. Міясѣ, дв. 142, ж. 960.
 805. *Дубровная* (Шлетна), д. б. г., при оз. Дубровномѣ, дв. 120, ж. 775.

806. *Бурчалсинская*, д. б. г., при р. Миясь, дв. 206, ж. 877.
 807. *Красноярская*, д. б. г., при р. Миясь, дв. 104, ж. 666.
 808. *Маякская*, д. б. г., при оз. Щучья-Падь, дв. 121, ж. 726; ч.
 809. *Такташинская Большая (Мордва)*, д. б. г., при оз. Такташинскомъ, дв. 93, ж. 555; ч.
 810. *Такташинская Малая*, д. б. г., при оз. Такташинскомъ, дв. 91, ж. 508.
 811. *Туманова*, д. б. г., при рч. Щучья-Падь, дв. 110, ж. 548.
 812. *Черноярская*, д. б. г., при р. Миясь, дв. 131, ж. 744; ч.

101. Вол. Долговская.

813. *Долговское*, с. б. г., при рч. Куртамышь, дв. 232, ж. 1.379; в. првл. (у. г. 180 в.); 2 ц. пр., шк., 3 лвк., 2 тржк.
 814. *Верхняя*, д. б. г., при рч. Куртамышь и Березовкѣ, дв. 143, ж. 958; ч.
 815. *Шукова*, д. б. г., при рч. Куртамышь, дв. 155, ж. 881; 2 кожев. з.
 816. *Косулинское*, с. б. г., при оз. Косулинскомъ, дв. 199, ж. 1.177; ц. пр., лвк.
 817. *Кузьминовка*, д. б. г., при оз. Ремовѣ, дв. 76, ж. 520.
 818. *Пепелина*, д. б. г., при оз. Пепелиномъ, дв. 224, ж. 1.308; лвк.
 819. *Рыбная*, д. б. г., при оз. Рыбномъ, дв. 116, ж. 526; ч.
 820. *Сосновая*, д. б. г., при оз. Сосновомъ, дв. 164, ж. 862; лвк.
 821. *Чистая*, д. б. г., при оз. Чистомъ, дв. 79, ж. 548.

102. Стан. юртъ Долгодеревенскій.

822. *Долгодеревенская*, стан. каз., при рч. Изюзелгѣ, дв. 178, ж. 954; стан. првл. (у. г. 192 в.); ц. пр., ч., 2 шк., пчт. ст., 5 лвк., кирпич. з., 4 п. дв.
 823. *Баладинъ Большой*, пос. каз., при р. Миясь, дв. 234, ж. 1.329; ц. пр., ч., шк., 4 лвк., 3 кожев. з.
 824. *Бухаринъ*, пос. каз., при рч. Изюзелгѣ, дв. 51, ж. 203; ч., шк., лвк.
 825. *Есаульскій*, пос. каз., при рч. Изюзелгѣ, дв. 87, ж. 471; шк., 2 лвк.
 826. *Заварухинъ 1-й*, пос. каз., при рч. Изюзелгѣ, дв. 30, ж. 189; шк.
 827. *Заварухинъ 2-й (Малые Моховички)*, пос. каз., при оз. Моховичкахъ, дв. 24, ж. 122; шк.
 828. *Казанцевскій*, пос. каз., при р. Миясь, дв. 61, ж. 365; ч., шк.
 829. *Коштакъ (Коштакскій)*, пос. каз., при р. Миясь; дв. 65, ж. 361; ч., шк.
 830. *Косаринскій (Косари)*, пос. каз., при р. Миясь и оз. Косаргахъ, дв. 79, ж. 385; ч., шк., лвк.
 831. *Костылевскій*, пос. каз., при р. Миясь, дв. 30, ж. 190; ч., шк.
 832. *Кременкульскій*, пос. каз., при оз. Б. Кременкулѣ, дв. 172, ж. 893; ц. пр., ч., 2 шк., 3 лвк.
 833. *Медіанъ (Мидіанскій)*, пос. каз., при рч. Изюзелгѣ, дв. 48, ж. 291; ч., шк.
 834. *Прохоровскій*, пос. каз., при р. Миясь, дв. 78, ж. 439; ч., шк.
 835. *Трифоновскій (Атаманскій)*, пос. каз. при р. Миясь, дв. 19, ж. 117; ч., шк.
 836. *Ужовскій (Ужевскій)*, пос. каз., при рч. Изюзелгѣ, дв. 57, ж. 322; шк.
 837. *Урефтинскій*, пос. каз., при оз. Урефтинскомъ, дв. 54, ж. 337; ч., шк., лвк.
 838. *Харлушевскій*, пос. каз., при р. Миясь, дв. 187, ж. 873; ц. единов., раск. млтв. д., ч., 2 шк., 5 лвк.

839. *Шиваевскій*, пос. каз., при р. Миясь и рч. Изюзелгѣ, дв. 94, ж. 510; шк., 2 лвк., кирпич. з.
 840. *Щербаковскій*, пос. каз., при рч. Изюзелгѣ, дв. 38, ж. 203; шк., лвк.

103. Стан. юртъ Еткульскій.

841. *Еткульская (Иткульская)*, стан. каз., при оз. Иткуль, дв. 329, ж. 1.809; стан. првл. (у. г. 40 в.); ц. пр., шк., 6 лвк., 2 ярм.: 6-го января и 8-го сентября.
 842. *Аткульскій*, пос. каз., при оз. Аткуль, дв. 72, ж. 396; шк.
 843. *Бектышскій*, пос. каз., при оз. Бектышѣ, дв. 52, ж. 286; шк.
 844. *Бьлауовъ (Шантропай)*, пос. каз., при оз. Шантропай, дв. 60, ж. 330; ч., шк.
 845. *Еманжелскій*, пос. каз., при рч. Еманжелѣ, дв. 211, ж. 1.160; ц. пр., 2 шк., 4 лвк., 2 тржк.: 8-го іюня и 22-го октября.
 846. *Каратабанскій*, пос. каз., при оз. Каратабанъ, дв. 160, ж. 880; ц. пр., шк., 3 лвк., 2 тржк.: 29-го іюня и 8-го ноября, баз. еженедѣльно.
 847. *Копитовъ*, пос. каз., при оз. Моховомъ, дв. 82, ж. 451; шк.
 848. *Коркинскій*, пос. каз., при рч. Чумлякѣ, дв. 83, ж. 449; шк.
 849. *Потановъ (Синяковъ)*, пос. каз., при оз. Кривомъ, дв. 80, ж. 450; шк.
 850. *Селезякскій*, пос. каз., при оз. Селезякѣ, дв. 79, ж. 434; ц. пр., 2 шк., лвк., торжк. 23-го іюня.
 851. *Соколовскій*, пос. каз., при оз. Соколовскомъ, дв. 64, ж. 332; шк.
 852. *Сухорукъ*, пос. каз., при оз. Соколовскомъ, дв. 75, ж. 412; шк.
 853. *Тилофьевскій (Каменный Логъ)*, пос. каз., при рч. Каменномъ Логѣ, дв. 64, ж. 352; шк.
 854. *Шеламенцовъ (Шаламенцевъ)*, пос. каз., при оз. Песчаномъ, дв. 62, ж. 341; ч., шк.
 855. *Шумаковскій (Саксанъ)*, пос. каз., при оз. Саксанѣ, дв. 89, ж. 489; ч., шк.

104. Вол. Заманиловская.

856. *Заманиловская*, д. б. г., при оз. Бѣломъ, дв. 160, ж. 920; в. првл. (у. г. 160 в.); лвкн. баз. 9-го мая.
 857. *Дубровская (Б. Кочердыкѣ)*, д. б. г., при оз. Дубровномъ, дв. 87, ж. 574; млтв. д.
 858. *Дуллина*, д. б. г., при рч. Кочердыкѣ, дв. 95, ж. 595.
 859. *Кочердыкъ*, с. б. г., при рч. Кочердыкѣ, дв. 180, ж. 1.312; ц. пр., шк., 4 лвк., баз. 8-го ноября.
 860. *Половинное*, с. б. г., при оз. Половинномъ, дв. 157, ж. 939; ц. пр., лвк.
 861. *Чертова*, д. б. г., при оз. Чертовомъ, дв. 132, ж. 632; баз. 20-го октября.

105. Стан. юртъ Звъриноголовскій.

862. *Звъриноголовская*, стан. каз., при р. Тоболѣ, дв. 503, ж. 2.384; стан. првл. (у. г. 280 в.); 2 ц. пр., маг. млтв. д., 2 шк., пчт. ст., 103 лвк., 2 кожев. з., 2 салотоп. з., 3 ярм., 3-го іюня, 14-го сентября и 9-го декабря, баз. еженедѣльно.
 863. *Алабунскій*, пос. каз., при рч. Алабугѣ, дв. 111, ж. 524; шк., пчт. ст.
 864. *Озерной*, пос. каз., при р. Тоболѣ, дв. 228, ж. 1.078; ц. пр., шк., пчт. ст., 3 лвк., ярм. 8-го ноября.

865. *Прорывъ*, пос. каз., при оз. Камышномъ, дв. 296, ж. 1.398; ц. пр., шк., 3 лvk., баз. еженедѣльно.

106. Вол. **Иванковская.**

866. *Иванкова* (Скакувъ), д. б. г., при р. Мясѣ и рч. Скакувъ, дв. 86, ж. 656; в. првл. (у. г. 140 в.), ц. пр., шк., 19 лvk., 2 ярм.: 9-го мая и 6-го декабря.

867. *Бутырское*, с. б. г., при озз. Гавриномъ, Калининскомъ и Бутырскомъ, дв. 197, ж. 1.267; ц. пр., 2 лvk.; ярм. 29-го июня.

868. *Гладышева*, д. б. г., при озз. Гавриномъ и Гладышевскомъ, дв. 98, ж. 586; ч., лvk., салотоп. з.

869. *Лышакново*, с. б. г., при р. Мясѣ, дв. 97, ж. 757; лvk.

870. *Окулева Большая*, д. б. г., при р. Мясѣ, дв. 105, ж. 746.

871. *Окулева Малая*, д. б. г., при р. Мясѣ, дв. 182, ж. 561.

872. *Субботинское Большое*, с. б. г., при р. Мясѣ, дв. 199, ж. 1.341; ц. пр., шк., 3 лvk., ярм. 22-го октября.

107. Вол. **Ичнинская.**

873. *Альменева* (Могильная), д. б. г., при оз. Альменевѣ, дв. 257, ж. 1.494; в. првл. (у. г. 158 в.); мчт., 3 шк.

874. *Вишнякова*, д. б. г., при оз. Вишняковѣ, дв. 106, ж. 512; мчт., шк.

875. *Иванкова*, д. б. г., при оз. Иванковѣ, дв. 116, ж. 705; мчт., шк.

876. *Тузова*, д. б. г., при оз. Тузовѣ, дв. 128, ж. 694; мчт., шк.

877. *Учкулева* (Шабалева), д. б. г., при оз. Учкулевѣ, дв. 127, ж. 769; мчт., шк.

108. Вол. **Каменная.**

878. *Каменное*, с. б. г., при р. Каменѣ, дв. 225, ж. 1.314; в. првл. (у. г. 118 в.); ц. пр., шк., 13 лvk., тржк. въ 9-ю пятницу по Пасхѣ.

879. *Березовское*, с. б. г., при оз. Березовомъ; дв. 122, ж. 715; ц. единов., ч., 26 лvk., тржк. въ 10-ю пятницу по Пасхѣ.

880. *Дурягина Малая* (Гришина), д. б. г., при рч. Каменкѣ, дв. 212, ж. 1.334; ч., тржк. въ день св. Троицы.

881. *Забродина*, д. б. г., при р. Камелкѣ, дв. 84, ж. 531.

882. *Калмаковъ-Камышъ*, д. б. г., при озз. Калмаковѣ и Камышѣ, дв. 89, ж. 547.

883. *Карандашева* (Гаранькина), д. б. г., при рч. Каменкѣ, дв. 115, ж. 672; тржк. передъ св. Троицей.

884. *Кипильская* (Кипель), д. б. г., при р. Крпелѣ, дв. 136, ж. 776; ч., тржк. 8-го ноября.

885. *Кушма Большая*, д. б. г., при р. Кушмѣ, дв. 147, ж. 853; ч., тржк. 1-го июля.

886. *Медведское*, с. б. г., при оз. Медвѣдскомъ, дв. 146, ж. 828, ц. пр., 12 лvk., тржк. около св. Троицы.

109. Вол. **Каминская.**

887. *Каминское*, с. б. г., при р. Тобола-Глевѣ, дв. 115, ж. 715; в. првл. (у. г. 250 в.); ц. пр., шк., 56 лvk., баз., 5 тржк.

888. *Бугровая*, д. б. г., при оз. Бугровомъ, дв. 100, ж. 621; ч., тржк. 29-го июня.

889. *Березова* (Березовый мысъ), д. б. г., при р. Тоболѣ, дв. 34, ж. 204; тржк. 27-го сентября.

890. *Бллая*, д. б. г., при оз. Бѣломъ, дв. 89, ж. 573; ч., тржк. 20-го июня.

891. *Закулова*, д. б. г., при рч. Куртамышѣ, дв. 210, ж. 1.227; ч., 53 лvk., тржк. 20—26-го ноября.

892. *Инатина*, д. б. г., при р. Тоболѣ, дв. 120, ж. 751.

893. *Кислая*, д. б. г., при рч. Куртамышѣ, дв. 121, ж. 733; ч., тржк. 18-го августа.

894. *Куртамышъ*, д. б. г., при рч. Куртамышѣ, дв. 48, ж. 292; салотоп. з.

895. *Редутское*, с. б. г., при р. Тоболѣ, дв. 166, ж. 1.060; ц. пр., 14 лvk., тржк. въ день Вознесенія.

896. *Черкасова*, д. б. г., при оз. Губановомъ, дв. 93, ж. 789; ч., тржк. 21-го мая.

897. *Язева*, д. б. г., при оз. Язевѣ, дв. 117, ж. 699; тржк. 27-го ноября.

898. *Ярки* (Ярковская), д. б. г., при рч. Куртамышѣ, дв. 114, ж. 778; ч., 20 лvk., тржк. 23-го апрѣля.

110. Вол. **Карасевская.**

899. *Карасева* (Измайлова), д. б. г., при оз. Карасевомъ, дв. 184, ж. 1.028; в. првл. (у. г. 65 в.); 2 мчт.

900. *Аджитарова* (Азаматова), д. б. г., при оз. Боктинѣ, дв. 250, ж. 1.481; 9 мчт., 5 лvk., торжки по средамъ.

901. *Каксарлика* (Барангулова), д. б. г., при оз. Каксарлы, дв. 102, ж. 607; мчт.

902. *Мансурова* (Мавлютова), д. б. г., при оз. Мансуровомъ, дв. 160, ж. 818; мчт.

903. *Ново-Бахарева* (Кубакай), д. б. г., при оз. Кубакай, дв. 130, ж. 706; мчт.

904. *Сафакулова* (Старо-Кантонская), д. б. г., при оз. Сафакулѣ, дв. 120, ж. 745; мчт.

905. *Сюлюклина* (Каратуккуль), д. б. г., при оз. Сюлюклиномъ, дв. 100, ж. 687; мчт.

111. Вол. **Карасинская.**

906. *Карасинское* (Барановка, Макашкыно), с. б. г., при оз. Карасинскомъ, дв. 150, ж. 900; в. првл. (у. г. 192 в.); ц. пр., шк., 2 лvk.

907. *Вилькина*, д. б. г., при рч. Карасинской и Щучья-Надь, дв. 95, ж. 653; ч.

908. *Карасинская Малая* (Золина), д. б. г., при оз. Карасинскомъ, дв. 76, ж. 516.

909. *Карчажинская*, д. б. г., при оз. Карчажинскомъ, дв. 71, ж. 438; салотоп. з., мыловар. з., свѣчн. з.

910. *Сладко-Карасинское*, с. б. г., при оз. Сладко-Карасинскомъ, дв. 170, ж. 900; ц. единов., 2 тржк.: 1-го августа и 24-го ноября.

911. *Щучье*, с. б. г., при оз. Щучьемъ, дв. 172, ж. 1.098; ц. пр., баз.: 20-го июня и 8-го ноября.

112. Вол. **Карачельская.**

912. *Карачельское*, с. б. г., при р. Мясѣ и рч. Карачелькѣ, дв. 133, ж. 584; в. првл. (у. г. 121 в.); ц. пр., шк., 119 лvk., 2 кожев. з., 3 ярм.

913. *Березовское* (Красный Ярѣ), с. б. г., при р. Мясѣ, дв. 78, ж. 523; ц. единов.

914. *Береговская* (Долматова), д. б. г., при р. Мясѣ, дв. 127, ж. 674.

915. *Благовещенская* (Курская), д. б. г., при р. Мясѣ, дв. 111, ж. 854; ч.

916. *Большая Дурягина* (Голубкова), д. б. г., при р. Мясѣ, дв. 108, ж. 555; ч., 25 баз., лvk.

917. *Горшковское*, с. б. г., при р. Мясѣ, дв. 205, ж. 1.784; ц. пр., 10 лvk.

918. *Жужгова*, с. б. г., при р. Мясѣ, дв. 176, ж. 980; 2 ч.

919. *Котликъ* (Котликская), д. б. г., при оз. Котлинскомъ, дв. 130, ж. 797; ч.

920. *Николаевка*, д. б. г., при рч. Карачелькѣ, дв. 200, ж. 1.272.

921. *Рига Большая* (Рижское), с. б. г., при оз. Рижскомъ, дв. 87, ж. 522; ц. пр., шк., 3 лvk.

922. *Риа Малая* (Позориха), д. б. г., при оз. Рижскомъ, дв. 99, ж. 540.
923. *Стариковское*, с. б. г., при рч. Карачелкѣ, дв. 107, ж. 580; ц. пр., 5 лвк., баз.: 8-го и 9-го мая.
924. *Тахтарова* (Тахтарова), д. б. г., при оз. Тахтаровѣ, дв. 124, ж. 667; ч.
- 113. Вол. Кътайская.**
925. *Танрыкулова* (Курманъ, Таргуль), д. б. г., при оз. Аиткулѣ, дв. 60, ж. 352, в. првл. (у. г. 125 в.); мчт.
926. *Байганина* (Офицера), д. б. г., при оз. Офицеровѣ, дв. 79, ж. 442; мчт., шк.
927. *Бунарова* (Мургазина, Аю), с. б. г., при оз. Байсорыкумѣ, дв. 40, ж. 255; мчт. шк.
928. *Ильясова* (Кобыля), д. б. г., при оз. Кобыльемъ, дв. 49, ж. 315; мчт.
929. *Басакулова* (Латыйкай), д. б. г., при оз. Павлинѣ, дв. 79, ж. 494; мчт.
930. *Кубайнова* (Кунбанова), с. б. г., при оз. Кубайкѣ, дв. 29, ж. 182; мчт.
931. *Монатова* (Акушуня), д. б. г., при оз. Аккулѣ, дв. 50, ж. 309; мчт.
932. *Шаринова* (Кункулъ), д. б. г. при оз. Кункулѣ, дв. 51, ж. 325; мчт.
- 114. Вол. Кипельская.**
933. *Кипельское*, с. б. г., при рч. Юргамышѣ, дв. 310, ж. 1.484; в. првл. (у. г. 269 в.); ц. пр., шк., 19 лвк., тржк. 26-го октября. Въ 11 вер.—винок. з., водочн. з., паров. мельн.
934. *Горохова*, д. б. г., при рч. Юргамышѣ, дв. 133, ж. 710.
935. *Петровское* (Боарщина), с. б. вл., при рч. Юргамышѣ и Таловеѣ, дв. 246, ж. 1.439; 2 ц. пр., 10 лвк., 2 тржк.: 29-го июня и 27-го ноября.
- 115. Вол. Жислянская.**
936. *Жислянское*, с. б. г., при рч. Окуневкѣ, дв. 230, ж. 1.117; в. првл. (у. г. 211 в.); ц. пр., ч., шк., 3 лвк., баз.: 25-го мая и 6-го августа, 3 ярм. 1-го января, 25-го мая и 6-го августа.
937. *Бѣловодское Малое* (Малая Бѣла, Колупаевка), с. б. г., при оз. Бѣловодскомъ, дв. 263, ж. 1.296; ц. пр. лвк., баз. 29-го мая и 25-го декабря, 2 кожев. з.
938. *Окуловка* (Лѣшакова, Тугалымъ), д. б. г., при рч. Окуневкѣ, дв. 103, ж. 547.
939. *Островское*, д. б. г., при оз. Ташковомъ, дв. 77, ж. 450; ц. пр.
940. *Соколова 2-я*, д. б. г., при рч. Окуневкѣ, дв. 20, ж. 137; кожев. з., 2 салотоп. з., свѣчн. з., 4 токарн. зав.
941. *Шемелина* (Тауснева), д. б. г., при рч. Окуневкѣ, дв. 102, ж. 582.
942. *Щучья* (Ренева), д. б. г., при оз., Щучьемъ, дв. 130, ж. 699; ч., баз. 8-го июня и 25-го декабря.
- 116. Вол. Кочердыкская.**
943. *Кочердыкское* (Большой Кочердыкъ), с. б. г., при оз. Печаномъ и Кочердыкѣ, дв. 175, ж. 890; в. првл. (у. г. 120 в.); ц. пр., 35 лвк., ярм. 23—25-го ноября.
944. *Буланова*, д. б. г., при оз. Булановѣ, дв. 101, ж. 546; ч.
945. *Журавлина*, д. б. г., при оз. Журавлиномъ, дв. 128, ж. 649.
946. *Любимовка* (Клюквенка), д. б. г., при оз. Клюквенномъ, дв. 66, ж. 400; лвк.
947. *Могильная*, д. б. г., при оз. Могильномъ, дв. 75, ж. 513.
948. *Мяконская*, д. б. г., при оз. Мяконскомъ, дв. 99, ж. 551; ч.
949. *Чудиново* (Ячменкулъ), с. б. г., при оз. Ячменкулѣ, дв. 176, ж. 947; ц. пр., 4 лвк.
- 117. Вол. Куртамышевская.**
950. *Куртамышевская*, слб. б. г., при рч. Куртамышѣ, дв. 232, ж. 4.228; в. првл. (у. г. 210 в.); 2 ц. пр., 2 ч., 2 шк., 223 лвк., 2 ренск. погр., харч., 2 вин. скл., 2 п. дв., 11 овчин. з., 2 салотоп. з., 3 кожев. з., 2 мылов. з., свѣчн. з.: 5 ярм., 2 тржк., баз. по суббот.
951. *Въхотыковская*, д. б. г., при оз. Въхотыковскомъ, дв. 119, ж. 882; ч.
952. *Закамалдина*, д. б. г., при рч. Степной, дв. 177, ж. 1.037; ч.
953. *Коноваловка*, д. б. г., при рч. Куртамышѣ, дв. 137, ж. 723.
954. *Нижняя*, д. б. г., при рч. Куртамышѣ, дв. 203, ж. 1.490; ч., баз.
955. *Обашино*, с. б. г., при рч. Куртамышѣ, дв. 170, ж. 998; ц. пр., ч., баз., свѣчн. з.
956. *Плоская* (Плошанская), д. б. г., при рч. Куртамышѣ, дв. 54, ж. 231; свѣчн. з., овчин. з.
957. *Растотурская*, д. б. г., при оз. Растотурскомъ, дв. 134, ж. 684; ч.
958. *Тавалжанка*, д. б. г., при оз. Чистомъ, дв. 81, ж. 580.
959. *Хмельевка*, д. б. г., при рч. Хмельевкѣ, дв. 83, ж. 278; кожев. з., овчин. з.
- 118. Вол. Маслейская.**
960. *Маслейское*, (Масли, Шабуры, Хахали, Чекалина, Соснова, Дувановка), с. б. г., при ооз. Маслейскомъ, Сосновомъ, Ядрешниковомъ, и Куриновомъ, дв. 248, ж. 1.322; в. првл. (у. г. 162 в.); ц. пр., ч., шк., 4 лвк., 2 баз., поташн. з.
961. *Коровинское* (Ново-Деревенское, Одино), с. б. г., при оз. Коровьемъ, дв. 235, ж. 1.420; ц. пр., шк., 2 лвк.
962. *Мыркаевское* (Мыркай), с. б. г., при оз. Мыркайскомъ, дв. 113, ж. 587; ц. пр., шк., 2 лвк., поташн. з.
963. *Островное* (Дуванъ), с. б. г., при ооз. Островскомъ и Кулаковомъ, дв. 132, ж. 667; ц. пр., шк.
964. *Пытуховское* (Сарапулина, Камра, Старая Деревня, Быдина, Камышна, Пенелушка), с. б. г., при ооз. Продольномъ, Пытуховомъ, Могульномъ, Лебзовитомъ и Камышномъ, дв. 239, ж. 1.459; ц. пр., шк., 2 лвк.
965. *Хохловская*, д. б. г., при ооз. Хохловскомъ и Мыркашскомъ, дв. 158, ж. 812; лвк.
- 119. Вол. Метелевская.**
966. *Метелева* (Бухарова), д. б. г., при рч. Звездѣ, дв. 75, ж. 285; в. првл. (у. г. 30 в.), мчт., шк.
967. *Бажакеева* (Кувандыкова), д. б. г., при оз. Аргаяшѣ, дв. 42, ж. 239; мчт.
968. *Дербичева* (Явбылькѣ, Карагайкулъ), д. б. г., при оз. Карагайкулѣ, дв. 80, ж. 416; мчт.
969. *Италини* (Уленды), д. б. г., при оз. Уленды, дв. 66, ж. 250; мчт.
970. *Ново-Соболева*, д. б. г., при оз. Агачьбалыкѣ, дв. 80, ж. 416; мчт.
971. *Суракова* (Янаусъ), д. б. г., при оз. Тшикахъ, дв. 30, ж. 171; мчт.
- 120. Стан. юртъ Мияскій.**
972. *Мияская*, стан. каз., при р. Миясѣ, дв. 314, ж. 1.550; стан. првл. (у. г. 34 в.); 2 ц. пр., 4 ч., шк., пчт. ст., 8 лвк., кожев. з.
973. *Баландинъ 2-й* (Малый), пос. каз. при р. Миясѣ, дв. 34, ж. 222; ч., кожев. з.

974. *Банашева* (Чернавскій), пос. каз., при оз. безымян., дв. 57, ж. 370; ч., шк., лvk.
975. *Бозырцев* (Козыровъ), пос. каз., при оз. Пустобашъ, дв. 43, ж. 255; шк.
976. *Коноваловъ*, пос. каз., при оз. 2-мъ Горькомъ, дв. 31, ж. 173; ч., шк.
977. *Папкина 1-й*, пос. каз., при оз. Сугоякъ, дв. 72, ж. 391; ч., шк., лvk.
978. *Петровский*, пос. каз., при оз., дв. 45, ж. 331; ч., шк., пчт. ст.
979. *Притчинъ*, пос. каз., при оз. безымян., дв. 44, ж. 261; шк.
980. *Севастьяновскій* (Курлады), пос. каз., при оз. Курлады, дв. 55, ж. 271; ч., шк.
981. *Сычевъ* (Косой Бродъ), пос. каз., при р. Миясъ, дв. 23, ж. 98; ч., шк.
982. *Тугайкуль*, пос. каз., при оз. Тугайкуль, дв. 36, ж. 224; шк.
983. *Устлицевъ*, пос. каз., при р. Миясъ, дв. 52, ж. 288; шк.
984. *Ханъжинъ* (Ханъжинъ), пос. каз., при оз. Трѣустантъ, дв. 35, ж. 178; ч., шк.
985. *Художковъ 2-й* (Воняковъ), пос. каз., при оз. Сыканды, дв. 29, ж. 170; шк.
986. *Черкавовъ*, пос. каз., при р. Миясъ, дв. 34, ж. 215; ч., шк., лvk.
987. *Шумовъ*, пос. каз., при оз. Мыркафъ, дв. 41, ж. 272; шк.

121. Вол. Мухамедъ-Булуевская.

988. *Мухамедъ-Булуева* (Кучукова), д. б. г., при р. Миясъ, дв. 24, ж. 120; в. првл. (у. г. 50 в.); мчт.
989. *Айбатова* (Сардаклы), д. б. г., при рч. Сардаклъ, дв. 41; ж. 225; мчт.
990. *Албашева* (Аяллы), д. б. г., при рч. Медіакъ, дв. 91, ж. 546; мчт.
991. *Баймузина*, д. б. г., при р. Миясъ, дв. 56, ж. 280; мчт.
992. *Байромтулова*, д. б. г., при р. Миясъ, дв. 98, ж. 519; мчт.
993. *Ислямидина Большая* (Сагитова), д. б. г., при рч. Карасяфъ, дв. 118, ж. 590; мчт.
994. *Ишкинина* (Краснояръ), д. б. г., при р. Миясъ, дв. 43, ж. 215; мчт.
995. *Бузяшева*, д. б. г., при рч. Тюзелгъ, дв. 91, ж. 518; мчт.
996. *Буйсарина*, д. б. г., при рч. Карасяхъ, дв. 133, ж. 665; мчт.
997. *Кулсарина 1-я* (Биккулова, Бинкулова), д. б. г., при рч. Сырыгулъ, дв. 61, ж. 341; мчт.
998. *Кулсарина 2-я* (Халитова), д. б. г., при оз. Кучукулъ, дв. 61, ж. 341; мчт.
999. *Курамшина* (Шигимаулъ), д. б. г., при кл. Шигимъ, дв. 31, ж. 155; мчт.
1000. *Мамотова*, д. б. г., при р. Миясъ, дв. 79, ж. 418; мчт.
1001. *Медіакъ* (Новоселы), д. б. г., при оз. Медіакъ, дв. 34, ж. 204; мчт.
1002. *Гохтыбаева* (Туклубаева, Имбердина), д. б. г., при рч. Биштилъ, дв. 86, ж. 447; мчт.
1003. *Туйгунова* (Ярыкбаева), д. б. г., при р. Миясъ, дв. 31, ж. 155; мчт.
1004. *Ялырова*, д. б. г., при р. Миясъ, дв. 61, ж. 341; мчт.

122. Вол. Окуневская.

1005. *Окуневское*, с. б. г., при р. Миясъ, дв. 140, ж. 675; в. првл. (у. г. 195 в.); ц. пр., шк., 3 лvk., 4 ярм.: съ 30-го янв.

по 2-ое февр., съ 6-го по 8-ое іюня, съ 13-го по 14-ое сентября, съ 20-го по 22-ое октября.

1006. *Булановская*, д. б. г., при р. Миясъ, дв. 28, ж. 140; лvk.
1007. *Заозерная* (Гущанская), д. б. г., при р. Миясъ, дв. 150, ж. 760; 2 лvk.
1008. *Инатъева*, д. б. г., при р. Миясъ, дв. 103, ж. 612.
1009. *Бокоринская* (Вогульская), д. б. г., при р. Миясъ, дв. 50, ж. 280; кожев. з.
1010. *Плошикова*, д. б. г., при р. Миясъ, дв. 120, ж. 678.
1011. *Скоробогатова 1-я*, д. б. г., при р. Миясъ, дв. 285, ж. 1.192.
1012. *Сokolовская 1-я* (Исакова), д. б. г., при р. Миясъ, дв. 102, ж. 593.
1013. *Суханова* (Пентюшева), д. б. г., при р. Миясъ, дв. 125, ж. 720.
1014. *Толстомятовское*, с. б. вл., при р. Миясъ, дв. 93, ж. 537; ц. пр., шк., 2 тржк.: 29-го іюня и 27-го ноября.
1015. *Травяниское* (Дубровное), с. б. г., при оз. Дубровномъ, дв. 285, ж. 1.461, ц. пр., шк., 2 лvk., 2 тржк.: въ Троицнъ день и 25-го декабря.
1016. *Шибанова 2-я* (Клоповская), д. б. г., при рч. Окуневкѣ, дв. 10, ж. 49; 2 токари. з.

123. Вол. Птиченская.

1017. *Птичье*, с. б. г., при озз. Птичьемъ, Бухаровъ, Лыковъ, Балдичикъ и Лабзавитомъ, дв. 391, ж. 2.367; в. првл. (у. г. 138 в.); ц. пр., шк., 3 лvk., кожев. з., 2 тржк.: 29-го мая и 29-го октября.
1018. *Воробьева*, д. б. г., при озз. Моховомъ и Воробьевомъ, дв. 128, ж. 742; шк., лvk.
1019. *Рождественская* (Гундыриха), д. б. г., при оз. Гундырихъ, дв. 75, ж. 500; шк.
1020. *Сажина*, д. б. г., при оз. Сажинномъ, дв. 131, ж. 880; шк.
1021. *Столбово*, с. б. г., при озз. Столбовомъ, Савинномъ, Пруженомъ и Леготинномъ, дв. 292, ж. 1.632; ц. пр., шк., лvk.
1022. *Трусилова* (Чирухина), д. б. вл., при озз. Чирухинъ и Банниковъ, дв. 100, ж. 545; шк.
1023. *Убиенная*, д. б. г., при оз. Убиенномъ, дв. 69, ж. 481; шк.
1024. *Хохлы*, д. б. г., при оз. Хохлахъ, дв. 219, ж. 1.474; шк.
1025. *Чиркова*, д. б. г., при оз. Чирковомъ, дв. 95, ж. 626; шк.

124. Вол. Сартъ-Калмыцкая.

1026. *Абдулменева* (Яманай), д. б. г., при оз. Яманай, дв. 36, ж. 201; в. првл. (у. г. 86 в.); мчт.
1027. *Абултаева* (Абылтаева), д. б. г., при оз. Аракчи, дв. 39, ж. 195; мчт.
1028. *Антыкаева* (Мукъ), д. б. г., при оз. Иникачъ, дв. 80, ж. 421; мчт.
1029. *Бакаева*, д. б. г., при оз. Бакайкулъ, дв. 70, ж. 528; мчт.
1030. *Баязетова*, д. б. г., при оз. Сартыгулъ, дв. 37, ж. 217; млтв. д.
1031. *Бикбердина*, д. б. г., при оз. Бикберды, дв. 102, ж. 626; мчт.
1032. *Бурыль-Айгырова*, д. б. г., при оз. Бурыль-Айгырѣ, дв. 40, ж. 259; млтв. д.
1033. *Калмыкъ-Абрышитова*, д. б. вл., при оз. Кущкулъ, дв. 41, ж. 248; мчт.
1034. *Мурабаева*, д. б. г., при оз. Уракъ-Балыкѣ, дв. 48, ж. 231; мчт.

1035. *Сибисева* (Давячь-Сибисева, Девятова), д. б. г., при оз. Бурали, дв. 55, ж. 370; мчт.
 1036. *Султанова* (Имангулова), д. б. г., при оз. Уртабаф, дв. 223, ж. 1.336; мчт.
 1037. *Тачирова* (Сартъ, Абрыштова), д. б. г., при оз. Каптакулф, дв. 52, ж. 312; мчт.
 1038. *Уртсева* (Жиракаты), д. б. г., при оз. Каравай-Дугулф, дв. 49, ж. 323; мчт.

125. Вол. Становская.

1039. *Становское* (Станово), с. б. г., при оз. Становомъ, дв. 218, ж. 1.099; в. првл. (у. г. 200 в.); ц. пр., 18 лвк., 2 п. дв., кожев. з., 2 ярм.: 1-го марта и 3-го ноября.
 1040. *Березова* (Ласухина), д. б. г., при оз. Березовф, дв. 181, ж. 936; ч., п. дв., салотоп. з.
 1041. *Бѣлоногова*, д. б. г., при оз. Бѣлоноговомъ, дв. 194, ж. 908; п. дв.
 1042. *Даниловка* (Васильевская), д. б. г., при оз. Курейномъ, дв. 11, ж. 63; п. дв.
 1043. *Доновка* (Донки, Донка), д. б. г., при рч. Доновкф, дв. 72, ж. 458; п. дв.
 1044. *Клектухина* (Клектухина), д. б. г., при оз. Клектухинскомъ, дв. 148, ж. 808; п. дв.
 1045. *Косолапова*, д. б. г., при оз. Косолановомъ, дв. 130, ж. 703; ч., 2 лвк., п. дв., салотоп. з.
 1046. *Костылево*, с. б. г., при оз. Костылевф, дв. 164, ж. 941; ц. пр., п. дв.
 1047. *Курейная*, с. б. вл., при оз. Курейномъ, дв. 16, ж. 71; лвк., п. дв.
 1048. *Орловская*, д. б. г., при оз. Орловскомъ, дв. 74, ж. 343; п. дв.
 1049. *Островская*, д. б. г., при оз. Б. и М. Донскихъ, дв. 83, ж. 446; ч., п. дв.
 1050. *Петровская* (Кораблевка), д. б. г., при оз. Курейномъ, дв. 10, ж. 52; п. дв.
 1051. *Птичьа*, д. б. г., при оз. Птичьемъ, дв. 70, ж. 394; п. дв.
 1052. *Рвчяная*, д. б. г., при оз. Рвчномъ, дв. 30, ж. 258; п. дв.
 1053. *Сѣтовская*, д. б. г., при оз. Сѣтовскомъ, дв. 166, ж. 925; п. дв.
 1054. *Черноборская*, с. б. г., при оз. Черноборскомъ, дв. 93, ж. 508; п. дв.

126. Вол. Султаевская.

1055. *Султаева* (Агачкулф, Бигишева), д. б. г., при оз. Агачкулф, дв. 108, ж. 561; в. првл. (у. г. 36 в.); мчт., пчт. ст., этапн. д.
 1056. *Итяманова* (Тискина, Тимганова), д. б. г., при оз. Агачкулф, дв. 54, ж. 313; мчт.
 1057. *Каракаевскій*, пос. б. г., при оз. Агач-Балыкф, дв. 41, ж. 213; мчт.
 1058. *Кузбаева* (Усмавъ-Табылъ, Лубалыкф), д. б. г., при оз. Курги, дв. 105, ж. 577; мчт.
 1059. *Мансурова* (Арунова), д. б. г., при оз. Течф, дв. 31, ж. 170; мчт.
 1060. *Муртазина*, д. б. г., при оз. Течф, дв. 25, ж. 145; мчт.
 1061. *Нугманова* (Салимова, Нугманова, Черекульмякф, Сирикульмякф), д. б. вл., при оз. Сирикульмякф, дв. 124, ж. 813; мчт.
 1062. *Сурыкова* (Увакъ-Табмын, Новая), д. б. г., при оз. Мухтарф, дв. 87, ж. 478; мчт.

127. Вол. Сухоборская.

1063. *Сухоборское*, с. б. г., при рч. Чумлякф, дв. 193, ж. 1.237; в. првл. (у. г. 90 в.); ц. пр., шк., 3 лвк., кожев. з.
 1064. *Данькова* (Данькова), д. б. г., при оз. Чумлякф, дв. 148, ж. 813; шк., 3 лвк.
 1065. *Калмаковъ-Камышъ* (Самохвалова), с. б. г., при оз. Калмаковомъ и Камышф, дв. 262, ж. 2.054; ц. пр., шк., 3 лвк.
 1066. *Козина*, д. б. г., при рч. Чумлякф, дв. 134, ж. 694; шк.
 1067. *Мартыновка*, д. б. г., при рч. Чумлякф, дв. 101, ж. 630; 3 лвк.
 1068. *Нифанская*, д. б. г., при оз. Щучьемъ, дв. 105, ж. 605; шк.
 1069. *Тихановская*, д. б. г., при оз. Горькомъ, дв. 34, ж. 171; шк.
 1070. *Чистая* (Чистовская), д. б. г., при оз. Чистомъ, дв. 193, ж. 1.207; ц. пр., шк.
 1071. *Щучья*, д. б. г., при оз. Щучьемъ, дв. 120, ж. 735; шк., лвк.
 1072. *Яковлева*, д. б. г., при оз. Катывальнскомъ, дв. 91, ж. 253; шк.

128. Вол. Таловская.

1073. *Таловское*, с. б. г., при рч. Таловкф, дв. 175, ж. 1.117; в. првл. (у. г. 203 в.); 2 ц. пр., ч., шк., 3 торж.: 9-го мая, 20-го юля и 6-го декабря, баз. еженедѣльно.
 1074. *Гагариновская*, д. б. г., при оз. Гагаринф и Сукинф, дв. 204, ж. 1.155; ч., салотоп. з.
 1075. *Камаганская*, д. б. г., при рч. Камаганкф и Таловкф, дв. 145, ж. 736; ч.
 1076. *Норильная* (Половинная), д. б. г., при оз. Норильномъ, дв. 101, ж. 586.
 1077. *Песчанская* (Пески), д. б. г., при оз. Песчаномъ, дв. 178, ж. 1.040; ч.
 1078. *Скоблина* (Таловская), д. б. г., при рч. Таловкф, дв. 211, ж. 1.312; ч.

129. Стан. юртъ Усть-Уйскій.

1079. *Усть-Уйская*, стан. каз., при р. Уф, дв. 458, ж. 2.725; стан. првл. (у. г. 200 в.); ц. пр., 3 ч., 2 шк., пчт. ст., 76 лвк., 2 ярм.: 9-го марта и 4-го сентября, баз. по понедельникамъ.
 1080. *Кочердыкскій*, пос. каз., при рч. Кочердыкф, дв. 302, ж. 1.492; ц. пр., шк., пчт. ст., лвк.
 1081. *Луговой*, пос. каз., при р. Уф, дв. 161, ж. 924; ч., шк., пчт. ст.
 1082. *Трехъ-Озерный*, пос. каз., при 3-хъ озерахъ Аткуль, дв. 86, ж. 473; мчт.

130. Стан. юртъ Челябинскій.

- Стан. првл. въ г. Челябинскф. Въ 4 в. — женск. монаст., ц. пр. Въ 7 в. — винок. и пивоваренн. зз.*
 1083. *Бутаки*, пос. каз., при р. Миясф, дв. 46, ж. 276; ч., шк.
 1084. *Глубокинскій*, пос. каз., при оз. Глубокомъ, дв. 84, ж. 460; ч., шк.
 1085. *Исаковъ*, пос. каз., при оз. Смолиномъ, дв. 50, ж. 233; шк.
 1086. *Кайгородовъ*, пос. каз., при р. Миясф, дв. 90, ж. 469; ч., шк.
 1087. *Малышевъ*, пос. каз., при р. Миясф, дв. 50, ж. 295; шк.
 1088. *Мысова* (Больше Моховички), пос. каз., при оз. Моховичкахъ, дв. 42, ж. 241; ч., шк.
 1089. *Першинъ*, пос. каз., при р. Миясф, дв. 110, ж. 618; ч., шк.
 1090. *Полтаевъ*, пос. каз., при р. Миясф, дв. 172, ж. 972; ц. пр., ч., 2 шк.

1091. *Синеглазовъ*, пос. каз., при оз. Синеглазовскомъ, дв. 148, ж. 767; ц. пр., ч., 2 шк., лvk.
1092. *Смолинъ*, пос. каз., при оз. Смоленскомъ, дв. 50, ж. 301; ч., шк.
1093. *Сосновкй*, пос. каз., при р. Мiясъ, дв. 119, ж. 643; 2 ч., шк., салотоп. з.
1094. *Сухомпсовъ*, пос. каз., при оз. Смоленскомъ, дв. 132, ж. 673; млтв. д., шк.
1095. *Черняковъ*, пос. каз., при р. Мiясъ, дв. 21, ж. 131; млтв. д.
1096. *Шорини*, пос. каз., при р. Мiясъ, дв. 60, ж. 273; млтв. д., шк.

131. Вол. Черлинская.

1097. *Бурманова* (Муюшты, Маяшты), д. б. г., при оз. Муюшты, дв. 76, ж. 387; в. првл. (у. г. 50 в.); мчт.
1098. *Изяшева* (Акшюя, Аккушюя), д. б. г., при болотъ Акшюя, дв. 45, ж. 252; мчт.
1099. *Кушебаева* (Новая Аяшгулова), д. б. г., при рч. Изюзелгъ, дв. 33, ж. 168; мчт.
1100. *Моспева*, д. б. г., при оз. Муюшты, дв. 58, ж. 324; мчт.
1101. *Аумбаева* (Аумбаева, Житимбаева), д. б. г., при рч. Изюзелгъ, дв. 61, ж. 341; мчт.

132. Вол. Чумлякская.

1102. *Чумлякское*, с. б. г., при р. Мiясъ и рч. Чумлякъ, дв. 180, ж. 805; в. првл. (у. г. 85 в.); ц. пр., 5 лvk., трк., харч.
1103. *Зайкова*, д. б. г., при оз. Зайковомъ, дв. 214, ж. 1.292; ч., лvk.
1104. *Балмакова* (Мiясъ), д. б. г., при р. Мiясъ, дв. 170, ж. 1.046; ч., тржк. въ день десятой пятницы по Пасхъ.

1105. *Бишкина* (Ключевская), д. б. г., при р. Мiясъ, дв. 150, ж. 857; ч.
1106. *Монастырская* (Гусиновка), д. б. г., при оз. Гусиномъ, дв. 120, ж. 867; ч.
1107. *Никитина* (Лъшакова), д. б. г., при оз. Лъшаковомъ, дв. 150, ж. 876; ч., лvk.
1108. *Петрушина*, д. б. г., при оз. Петрушиномъ, дв. 100, ж. 623.
1109. *Пуктышъ*, с. б. г., при оз. Пуктышъ, дв. 142, ж. 880; ц. пр., ч., баз. по понедѣльн.
1110. *Старо-Панкина* (Большая Панкина), д. б. г., при оз. Панкиномъ, дв. 85, ж. 521; ч.

133. Вол. Шаламовская.

1111. *Шаламовское* (Таламова), с. б. г., при рч. Боровлянкъ, дв. 255, ж. 1.600; в. првл. (у. г. 150 в.); ц. пр., шк., 2 лvk., 2 тржк.: 7-го января и 26-го октября.
1112. *Егорина*, д. б. г., при оз. Егоринскомъ, дв. 92, ж. 574.
1113. *Куликовское*, с. б. г., при оз. Куликовскомъ, дв. 114, ж. 756; ц. пр., лvk., тржк. 25-го декабря.
1114. *Купайское*, с. б. г., при оз. Купайскомъ, дв. 203, ж. 1.310; ц. пр., 2 лvk., тржк. 29-го iюня.
1115. *Линева*, д. б. г., при оз. Линевскомъ, дв. 204, ж. 1.301; ч.
1116. *Мокрушина* (Рыткова), д. б. г., при оз. Куликовскомъ, дв. 148, ж. 929.
1117. *Травянское*, с. б. г., при оз. Травянскомъ, дв. 202, ж. 1.304; ц. пр., ч., лvk., 2 тржк.: 20-го iюля и 8-го ноября.
1118. *Штанская*, д. б. г., при оз. Штанскомъ, дв. 126, ж. 987; лvk.

ПЕРЕЧЕНЬ ВОЛОСТЕЙ И СТАНИЧНЫХЪ ЮРТОВЪ ПО СТАНАМЪ.

1. Уѣздъ Оренбургскй.

Въ 1-мъ станѣ: Вол.: Бурзянская.—Бѣлозерская.—Дмитриевская.—Имангудовская.—Кипчатская.—Кургазская.—Марьевская.—Новотроицкая.—Слоновская.

Во 2-мъ станѣ: Вол.: Алексѣевская.—Зобовская.—Каликинская.—Михайловская.—Новобашкирская.—Рождественская.

Въ 3-мъ станѣ: Вол.: Булгаковская.—Бурзянъ-Кипчатская.—Бушманъ-Суюкъ-Кара-Кипчатская.—Кара-Кипчатская.—Никольская.—Петровская.—Рѣньевская.—Спасская.—Ташлинская.

Въ 4-мъ станѣ: Вол.: Абрамовская.—Покровская. Стан. юрты: Буранный.—Городищенскй.—Донецкй.—Кардаилевскй.—Нижне-Озерный.—Татишевскй.—Угольный.

Въ 5-мъ станѣ: Вол.: Павловская.—Сейтовская. Стан. юрты: Каменно-Озерный.—Никитинскй.—Оренбургскй.—Павловскй.—Сакмарскй.

2. Уѣздъ Верхнеуральскй.

Въ 1-мъ станѣ: Вол.: Темьяно-Тангаурская. Стан. юрты: Магнитный.—Кизильскй.

Во 2-мъ станѣ: Вол.: Авзяно-Петровская.—Вѣлорѣцкая.—Катинская.—Катайская.—Тирлянская.—Узянская.

Въ 3-мъ станѣ: Стан. юрты: Березинскй.—Варшавскй.—Великопетровский.—Наслѣдницкй.—Николаевскй.

Въ 4-мъ станѣ: Вол.: Кубелякъ-Телевская.—Тептарско-Учалинская. Стан. юрты: Верхнеуральскй.—Карагайскй.

3. Уѣздъ Орскій.

Въ 1-мъ станѣ: *Вол.*: Усерганская 1-я.—Усерганская 2-я.—Усерганская 3-я. *Стан. юрты*: Воздвиженскій.—Гирьяльскій.—Ильинскій.

Во 2-мъ станѣ: *Вол.*: Усерганская 4-я. *Стан. юрты*: Кваркенскій.—Орскій.—Таналыцкій.

Въ 3-мъ станѣ: *Вол.*: Александровская.—Бурзянская 1-я.—Бурзянская 2-я.—Бурзянская 3-я.—Кананикольская.—Карагай-Кипчатская.—Преображенская.—Тангауровская.

4. Уѣздъ Троицкій.

Въ 1-мъ станѣ: *Вол.*: Егорьевская.—Екатерининская.—Константиновская. *Стан. юрты*: Березовскій.—Блястицкій.—Кособродскій.—Михайловскій.—Нижнеуевельскій.

Во 2-мъ станѣ: *Вол.*: Вознесенская.—Тунгатаровская 1-я. *Стан. юрты*: Коельскій.—Степной.—Уйскій.

Въ 3-мъ станѣ: *Вол.*: Мясская.—Сызганская.—Сыростан-

ская.—Тунгатаровская 2-я.—Тургоякская. *Стан. юрты*: Кундравинскій.—Травниковскій.

5. Уѣздъ Челябинскій.

Въ 1-мъ станѣ: *Вол.*: Метелевская.—Мухамедь-Кулуевская.—Султаевская.—Черлинская. *Стан. юрты*: Долгодеревенскій.—Мясскій.—Челябинскій.

Во 2-мъ станѣ: *Вол.*: Карачельская.—Каменная.—Птиченская.

Въ 3-мъ станѣ: *Вол.*: Бѣлоярская.—Карасевская.—Сарть-Калмыцкая.—Сухоборская.—Чумлякская.

Въ 4-мъ станѣ: *Вол.*: Долговская.—Каминская.—Куртамышевская.—Таловская.

Въ 5-мъ станѣ: *Вол.*: Введенская.—Воскресенская.—Ивановская.—Карасинская.—Кипельская.—Кислянская.—Маслейская.—Окуневская.—Шаламовская.

Въ 6-мъ станѣ: *Вол.*: Андреевская.—Заманиловская.—Ичкинская.—Катайская.—Кочердыкская.—Становская. *Стан. юрты*: Еткульскій.—Звѣниголовскій.—Усть-Уйскій.

РАСПРЕДѢЛЕНІЕ СТАНОВЫХЪ КВАРТИРЪ ПО СЕЛЕНІЯМЪ.

I. Оренбургскій уѣздъ.

- 1-й станъ—г. Оренбургъ.
- 2-й станъ—с. Михайловское (№ 170).
- 3-й станъ—д. Ивановка (№ 223).
- 4-й станъ — стан. Нижне-Озерная (№ 177).
- 5-й станъ—посадъ Сеитовскій (№ 236).

II. Верхнеуральскій уѣздъ.

- 1-й станъ—г. Верхнеуральскъ.
- 2-й станъ—с. Узьянскій заводъ (№ 399).

3-й станъ — стан. Великопетровская (№ 278).

4-й станъ—д. Уразова (№ 396).

III. Орскій уѣздъ.

1-й станъ — стан. Верхнеозерная (№ 469).

2-й станъ—стан. Таналыцкая (№ 504).

3-й станъ—д. Иткулова (№ 443).

IV. Троицкій уѣздъ.

1-й станъ—г. Троицкъ.

2-й станъ—стан. Уйская (№ 762).

3-й станъ — стан. Кундравинская (№ 682).

V. Челябинскій уѣздъ.

1-й станъ—г. Челябинскъ.

2-й станъ—с. Карачельское (№ 912).

3-й станъ—с. Чумлякское (№ 1102).

4-й станъ — слб. Куртамышевская (№ 950).

5-й станъ—с. Воскресенское (№ 801).

6-й станъ—с. Кочердыкское (№ 943).

ПЕРМСКАЯ ГУБЕРНІЯ.

Распределение земель и населения по волостямъ.

№ по порядку.	НАИМЕНОВАНИЕ ВОЛОСТЕЙ.	ВЪ СОСТАВЪ ВОЛОСТЕЙ:								ВЪ РАЙОНѢ ВОЛОСТЕЙ:								ВЪ ПРЕДѢЛАХЪ ВОЛОСТНОЙ ТЕРРИТОРИИ:				№ по порядку.	
		Ч и л о :				Н а с е л е н и е :			К о л и ч е с т в о з е м л и (въ десятинахъ):		К о л и ч е с т в о з е м л и (въ десятинахъ):				К о л и ч е с т в о з е м л и (въ десятинахъ):		Н а с е л е н и е :						
		сельскихъ обществъ.	общинъ.	селе- ній.	дво- ровъ.	по ревизіи (мужск. пола).	по семейнымъ спискамъ.		во владѣніи крестьянскихъ обществъ.		во владѣніи част- ныхъ лицъ.		удѣльной.		казенной.		остальной.		всей.	пахатной.	мужск. пола.		женск. пола.
							мужск. пола.	женск. пола.	всей.	пахатной.	всей.	пахатной.	всей.	пахатной.	всей.	пахатной.							
Осинскій уѣздъ.																							
1	Александровская	5	5	18	857	1.338	2.281	2.610	14.350	6.600	—	—	—	—	—	—	—	—	14.350	6.600	2.281	2.610	1
2	Анненская	1	1	1	165	428	491	499	716	151	—	—	—	—	—	—	—	—	716	151	491	499	2
3	Аряжская	24	24	27	1.343	2.512	3.406	3.733	13.680	9.106	14.107	838	—	—	—	—	215	190	28.002	10.134	3.847	4.089	3
4	Ашанская	7	7	11	1.001	2.415	2.932	3.079	11.568	6.197	—	—	—	—	—	—	—	—	11.568	6.197	2.932	3.079	4
5	Бардымская	11	11	11	1.256	2.992	3.559	2.884	51.262	2.947	—	—	—	—	—	—	—	—	51.262	2.947	3.559	2.884	5
6	Бедряжская	14	14	14	520	1.005	1.460	1.541	6.464	6.454	500	94	—	—	—	—	—	—	6.964	6.558	1.572	1.633	6
7	Бизарская	1	1	1	347	845	952	1.063	5.801	316	—	—	—	—	—	—	—	—	5.801	306	952	1.063	7
8	Большегондская	4	4	13	938	2.197	2.769	2.648	13.315	11.098	—	—	—	—	—	—	—	—	13.315	11.098	2.769	2.948	8
9	Большеусинская	11	11	33	1.247	2.256	3.217	3.647	11.545	7.444	—	—	—	—	—	—	—	—	11.545	7.444	3.217	3.647	9
10	Букорь-Юрская	6	8	22	1.042	2.347	2.783	3.331	8.926	6.301	—	—	—	—	—	—	—	—	8.926	6.301	2.783	3.331	10
11	Бымовская	2	2	4	911	2.215	2.438	2.554	1.214	—	—	—	—	—	—	—	—	—	1.214	—	2.438	2.554	11
12	Верхъ-Буевская	22	22	23	971	1.858	2.455	2.781	8.195	4.662	111	20	—	—	—	—	—	—	8.306	4.682	2.455	2.781	12
13	Воскресенская	11	11	35	1.006	2.566	2.940	2.997	12.292	6.726	—	—	—	—	—	—	—	—	12.292	6.726	2.940	2.997	13
14	Дубровская	7	8	20	1.250	2.633	3.301	3.469	13.947	10.605	—	—	—	—	—	—	—	—	13.947	10.605	3.301	3.469	14
15	Еловская	7	7	11	826	1.678	2.094	2.138	4.843	2.977	—	—	—	—	—	—	—	—	4.843	2.977	2.094	2.138	15
16	Елпахинская	17	17	17	1.561	3.861	4.689	4.220	43.198	10.115	—	—	—	—	—	—	—	—	43.198	10.115	4.689	4.220	16
17	Ершовская	5	5	15	685	1.638	2.016	2.229	8.171	6.699	13.158	42	—	—	—	—	—	—	21.329	6.741	2.066	2.257	17
18	Камборская	2	2	2	777	2.045	2.615	2.762	302	—	—	—	—	—	—	—	—	—	302	—	2.615	2.762	18
19	Комаровская	7	7	44	1.102	2.332	2.757	2.789	10.726	7.194	—	—	—	—	—	—	—	—	10.726	7.194	2.757	2.789	19
20	Крыловская	23	23	43	627	1.425	1.776	2.024	7.273	5.779	46.477	2.950	—	—	—	—	—	—	53.750	8.729	1.839	2.090	20
21	Маркетовская	8	8	30	978	1.334	2.793	2.935	10.229	10.219	—	—	—	—	—	—	—	—	10.229	10.219	2.793	2.935	21
22	Мѣдянская	9	9	11	881	1.784	2.078	2.375	18.944	15.110	—	—	—	—	—	—	—	—	18.944	15.110	2.078	2.375	22
23	Новоарсаулская	1	1	9	302	763	1.028	908	5.644	2.822	—	—	—	—	—	—	—	—	5.644	2.822	1.028	908	23
24	Ординская	10	10	25	1.218	2.610	3.078	3.438	25.078	11.773	—	—	—	—	—	—	—	—	25.074	11.773	3.078	3.438	24
25	Ошвинская	5	6	15	820	1.528	2.474	2.753	5.147	5.512	—	—	—	—	—	—	—	—	9.147	5.512	2.474	2.753	25
26	Покрово-Ясылская	19	19	32	1.429	2.932	3.419	3.715	23.158	13.462	—	—	—	—	—	—	—	—	23.158	13.462	3.419	3.715	26
27	Рождественская	9	9	22	358	824	1.248	1.211	4.438	3.434	287	233	—	—	—	—	—	—	4.725	3.967	1.316	1.285	27
28	Рябовская	24	24	29	1.304	2.587	3.136	3.395	10.659	6.902	—	—	—	—	—	—	—	—	10.659	6.902	3.136	3.395	28
29	Савинская	4	4	11	938	1.969	2.533	2.845	26.418	10.882	—	—	210	210	—	—	118	78	26.746	11.170	2.533	2.845	29
30	Сайгатская	9	9	12	656	1.707	2.006	2.113	6.989	3.966	—	—	—	—	—	—	—	—	6.989	3.966	2.006	2.113	30
31	Сарашевская	16	16	16	1.322	2.604	3.218	2.886	11.514	7.931	—	—	—	—	—	—	—	—	11.514	7.931	3.218	2.886	31
32	Степановская	17	17	59	1.728	4.403	4.671	5.134	35.314	18.009	—	—	—	—	—	—	—	—	35.314	18.009	4.671	5.134	32
33	Судинская	7	7	10	685	1.369	1.707	1.908	10.568	6.611	—	—	—	—	—	—	—	—	10.568	6.611	1.707	1.908	33
34	Таушинская	27	27	29	1.313	2.542	3.390	2.660	8.968	7.446	1.882	184	—	—	—	—	—	—	10.850	7.630	3.390	2.660	34
35	Уинская	6	6	30	1.012	1.110	1.441	1.673	6.926	4.576	—	—	—	—	—	—	—	—	6.926	4.576	1.441	1.673	35

Распределение земель населения по волостямъ.

№ № по порядку.	НАИМЕНОВАНИЕ ВОЛОСТЕЙ.	ВЪ СОСТАВЪ ВОЛОСТЕЙ:									ВЪ РАЙОНЪ ВОЛОСТЕЙ:								ВЪ ПРЕДЪЛАХЪ ВОЛОСТНОЙ ТЕРРИТОРИИ:				№ № по порядку.
		Ч и с л о:				Н а с е л е н и е:			К о л и ч е с т в о з е м л и (въ десятинахъ):		К о л и ч е с т в о з е м л и (въ десятинахъ):								К о л и ч е с т в о з е м л и (въ десятинахъ):		Н а с е л е н и е:		
		сельскихъ обществъ.	общинъ.	селе- ній.	дво- ровъ.	по ревизіи (мужск. пола).	по семейнымъ спискамъ.		во владѣніи крестьянскихъ обществъ.	во владѣніи част- ныхъ лицъ.		удѣльной.		казенной.		остальной.		всей.	пахатной.	мужск. пола.	женск. пола.		
							мужск. пола.	женск. пола.		всей.	пахатной.	всей.	пахатной.	всей.	пахатной.	всей.	пахатной.						
36	Устиновская	10	10	29	1.735	3.251	3.771	4.003	16.599	13.967	61	—	—	—	—	—	—	16.660	13.967	3.771	4.003	36	
37	Шермятская	14	13	14	174	271	383	391	996	747	—	—	—	—	—	—	—	996	747	383	391	37	
38	Шляпниковская	9	9	16	1.150	2.331	2.775	3.058	21.590	9.506	—	—	—	—	—	—	—	21.590	9.506	2.775	3.058	38	
39	Югокнауфская	4	4	12	1.460	3.414	3.714	4.046	7.207	1.526	14	—	—	—	—	—	—	7.221	1.526	3.714	4.046	39	
	Безъ означенія волостей	—	—	—	—	—	—	—	—	—	52.711	2.809	59.135	7.348	643.001	—	225.792	4.593	980.639	14.750	—	—	
	Итого	395	398	776	37.895	79.919	99.794	104.745	508.170	265.772	129.308	7.170	59.345	7.558	643.001	—	226.125	4.861	1.565.949	285.361	100.528	105.361	
	Кунгурскій уѣздъ.																						
1	Асовская	15	15	106	1.190	2.273	2.758	3.105	18.708	9.953	—	—	—	—	—	—	104	90	18.812	10.043	2.766	3.121	1
2	Березовская	6	6	36	698	1.502	1.816	2.005	12.770	9.060	3.268	1.087	—	—	—	—	303	200	16.341	10.347	1.830	2.021	2
3	Илимская	4	4	5	454	1.044	1.205	1.395	6.087	—	—	—	—	—	—	—	—	6.087	—	1.205	1.395	3	
4	Кипертская	13	13	60	502	1.172	1.454	1.810	9.803	3.968	3.620	1.013	—	—	—	—	99	90	13.582	5.071	1.464	1.820	4
5	Комаровская	10	10	44	602	1.380	1.492	1.601	9.285	6.565	—	—	—	—	—	—	37	—	9.322	6.565	1.492	1.601	5
6	Крестовоздвиженская	7	7	30	656	1.560	1.548	1.729	8.723	5.154	—	—	—	—	—	—	—	8.723	5.154	1.548	1.729	6	
7	Кыласовская	9	9	35	630	1.541	1.689	1.615	8.614	4.542	4	—	—	—	—	—	—	8.618	4.542	1.689	1.615	7	
8	Кыновская	8	8	59	970	2.231	2.638	2.964	8.969	2.729	—	—	—	—	—	—	—	8.969	2.729	2.638	2.964	8	
9	Осинцовская	10	10	69	953	2.175	2.611	2.816	13.943	11.411	4	—	—	—	—	—	33	20	13.980	11.431	2.625	2.833	9
10	Покровская	5	5	46	524	1.102	1.368	1.314	6.486	6.003	—	—	—	—	—	—	83	66	6.568	6.069	1.368	1.314	10
11	Рождественская	23	23	138	1.840	4.137	4.436	4.937	25.110	11.359	—	—	—	—	—	—	—	25.110	11.359	4.436	4.937	11	
12	Сабарская	5	5	9	507	1.246	1.371	1.510	6.442	5.095	—	—	—	—	—	—	—	6.441	5.095	1.371	1.510	12	
13	Сажинская	11	11	85	800	1.825	2.068	2.289	10.190	6.676	—	—	—	—	—	—	—	10.190	6.676	2.068	2.289	13	
14	Санинская	6	6	36	497	1.131	1.408	1.509	4.324	3.314	—	—	—	—	—	—	—	4.324	3.314	1.408	1.509	14	
15	Серебрянская	4	4	3	1.020	2.728	2.888	3.280	9.662	3.473	—	—	—	—	—	—	—	9.662	3.473	2.888	3.280	15	
16	Сосновская	16	16	83	1.054	2.476	2.892	3.185	18.589	6.572	8	—	—	—	—	—	33	30	18.630	6.602	2.910	3.197	16
17	Тазовская	13	13	47	965	2.357	2.468	2.490	13.015	8.313	1	—	—	—	—	—	299	279	13.315	8.592	2.478	2.508	17
18	Тихановская	4	4	10	337	609	751	830	6.385	3.582	—	—	—	—	—	—	—	6.385	3.582	751	830	18	
19	Троельжанская	7	7	17	639	1.372	1.544	1.671	7.854	6.160	—	—	—	—	—	—	7	—	7.861	6.160	1.548	1.679	19
20	Урминская	13	13	57	686	1.155	1.816	2.081	17.252	5.698	—	—	—	—	—	—	—	17.252	5.698	1.816	2.081	20	
21	Усть-Кипертская	4	4	35	710	1.838	2.336	2.449	14.027	10.128	—	—	—	—	—	—	—	14.027	10.128	2.336	2.449	21	
22	Филиповская	10	10	40	890	2.310	2.526	2.778	24.812	13.986	—	—	—	—	—	—	—	24.812	13.986	2.526	2.778	22	
23	Черноярская	8	8	55	794	1.858	2.244	2.413	13.517	6.457	6	—	—	—	—	—	50	40	13.573	6.497	2.270	2.429	23
24	Шадейская	2	2	22	411	891	905	991	7.797	3.825	—	—	—	—	—	—	—	7.797	3.825	905	991	24	
	Безъ означенія волостей	—	—	—	—	—	—	—	—	—	113.368	1.740	—	—	801.473	—	6.457	—	921.298	1.740	—	—	
	Итого	213	213	1127	18.329	41.913	48.232	52.767	282.423	154.023	120.279	3.840	—	—	801.473	—	7.505	815	1.211.680	158.678	48.336	52.880	

Распределение земель населенія по волостямъ.

№№ по порядку.	НАИМЕНОВАНИЕ ВОЛОСТЕЙ.	ВЪ СОСТАВЪ ВОЛОСТЕЙ:								ВЪ РАЙОНЪ ВОЛОСТЕЙ:								ВЪ ПРЕДЪЛАХЪ ВОЛОСТНОЙ ТЕРРИТОРИИ:				№№ по порядку.				
		Ч и с л о:				Н а с е л е н и е:				К о л и ч е с т в о з е м л и (въ десятинахъ):				К о л и ч е с т в о з е м л и (въ десятинахъ):				Н а с е л е н и е:								
		сельскихъ обществъ.	общинъ.	селе- ній.	дво- ровъ.	по ревизіи (мужск. пола).	по семейнымъ спискамъ.	по семейнымъ спискамъ.	по семейнымъ спискамъ.	во владѣніи крестьянскихъ обществъ.	во владѣніи част- ныхъ лицъ.	удѣльной.	казенной.	остальной.	всей.	пахатной.	всей.	пахатной.	всей.	пахатной.	мужск. пола.		женск. пола.			
Красноуфимскій уѣздъ.																										
1	Агафоновская	9	9	26	458	1.077	1.345	1.257	5.147	2.992	—	—	—	—	—	—	—	—	—	—	—	5.147	2.992	1.345	1.257	1
2	Азигуловская	1	6	6	323	778	959	905	44.547	14.805	—	—	—	—	—	—	—	—	—	—	—	44.547	14.805	959	905	2
3	Александровская	7	8	9	577	1.058	1.504	1.676	7.584	5.606	16.294	344	—	—	—	—	—	—	—	—	—	23.878	5.950	1.553	1.736	3
4	Алмазовская	8	8	11	505	1.011	1.257	1.403	8.202	3.273	—	—	—	—	—	—	—	—	—	—	—	8.202	3.273	1.257	1.403	4
5	Алтыновская	6	6	6	606	1.297	1.480	1.656	15.050	8.508	—	—	—	—	—	—	—	—	—	—	—	15.050	8.508	1.480	1.656	5
6	Артинская	7	5	8	1.279	2.917	3.253	3.528	11.348	3.030	—	—	—	121.929	—	—	—	—	—	—	—	133.277	3.030	3.253	3.528	6
7	Атигская	1	1	1	292	634	877	919	2.077	—	—	—	—	—	—	—	—	—	—	—	—	2.077	—	877	919	7
8	Афанасьевская	7	7	19	718	937	1.680	1.790	9.207	4.423	—	—	—	—	—	—	—	—	—	—	—	9.207	4.423	1.680	1.790	8
9	Ачитская	8	8	11	701	1.952	2.482	2.624	17.182	8.675	—	—	—	—	—	—	—	—	—	—	—	17.182	8.675	2.482	2.624	9
10	Бисертская	3	3	3	909	1.957	2.438	2.646	5.258	2.017	89.816	2.401	—	—	—	—	—	—	—	—	—	85.074	4.418	2.438	2.646	10
11	Богородская	8	9	11	820	1.970	2.501	2.571	18.655	15.032	11.900	160	—	—	—	—	—	—	—	—	—	30.555	15.192	2.650	2.740	11
12	Большеокинская	3	3	7	681	2.009	1.913	1.956	22.301	13.540	—	—	—	—	—	—	—	—	—	—	—	22.301	13.540	1.913	1.956	12
13	Бѣлянковская	3	1	11	340	983	915	829	48.923	1.361	—	—	—	—	—	—	—	—	—	—	—	48.923	1.361	915	829	13
14	Быковская	5	5	10	763	1.532	1.811	1.995	8.563	4.922	—	—	—	—	—	—	—	—	—	—	—	8.563	4.922	1.811	1.995	14
15	Верхне-Сергинская	2	1	2	894	2.556	3.188	3.365	868	—	—	—	—	—	—	—	—	—	—	—	—	868	—	3.188	3.365	15
16	Верхне-Суксунская	8	8	19	1.029	2.290	3.464	3.971	14.695	6.726	—	—	—	—	—	—	—	—	—	—	—	14.695	6.726	3.464	3.971	16
17	Енотаевская	5	5	5	287	753	871	880	7.642	4.453	—	—	—	—	—	—	—	—	—	—	—	7.642	4.453	871	880	17
18	Златоустовская	3	3	12	1.066	2.250	2.663	2.853	23.683	20.353	—	—	—	—	—	—	—	—	—	—	—	23.683	20.353	2.663	2.853	18
19	Иргинская	2	2	1	774	1.680	1.850	2.267	7.806	326	—	—	—	—	—	—	—	101.431	286	—	—	109.237	612	1.850	2.267	19
20	Каргинская	11	11	16	451	974	1.292	1.389	7.733	3.053	—	—	—	—	—	—	—	—	—	—	—	7.733	3.053	1.292	1.389	20
21	Киргишанская	1	1	1	224	525	525	545	1.000	101	—	—	—	—	—	—	—	—	—	—	—	1.000	101	525	545	21
22	Кленовская	4	4	12	576	1.550	1.550	1.612	9.922	2.354	—	—	—	—	—	—	—	—	—	—	—	9.922	2.354	1.550	1.612	22
23	Крѣулинская	10	10	14	581	1.183	1.608	1.638	7.391	3.376	—	—	—	—	—	—	—	—	—	—	—	7.391	3.376	1.608	1.638	23
24	Манчажская	18	18	22	792	1.894	2.394	2.483	14.638	10.627	—	—	—	—	—	—	—	—	—	—	—	14.638	10.627	2.394	2.483	24
25	Михайловская	5	5	5	1.113	2.782	3.578	3.743	6.836	1.820	10	—	—	—	—	—	—	—	—	—	—	6.846	1.820	3.578	3.743	25
26	Молебская	3	3	14	703	1.621	1.792	1.861	8.968	631	—	—	—	—	—	—	—	—	—	—	—	8.968	631	1.792	1.861	26
27	Мостовская	4	4	12	338	735	933	1.002	8.559	5.415	—	—	—	—	—	—	—	—	—	—	—	8.559	5.415	933	1.002	27
28	Нижне-Сергинская	1	1	1	1.300	3.550	4.530	4.570	12.635	—	188233	—	—	—	—	—	—	—	—	—	—	200.868	—	4.530	4.570	28
29	Новозлатоустовская	9	9	15	705	979	1.927	2.120	20.750	6.007	—	—	—	—	—	—	—	—	—	—	—	20.750	6.007	1.927	2.120	29
30	Нязе-Петровская	1	1	1	1.225	3.414	4.223	4.839	158	—	240487	386	—	—	—	—	—	—	—	—	—	240.645	386	4.223	4.839	30
31	Петропавловская	12	12	28	514	1.185	1.608	1.595	10.899	6.644	—	—	—	—	—	—	—	—	—	—	—	10.899	6.644	1.608	1.594	31
32	Поташинская	9	9	20	1.045	1.557	2.992	3.312	33.739	24.430	—	—	—	—	—	—	—	—	—	—	—	33.739	24.430	2.992	3.312	32
33	Сажинская	14	14	29	856	1.878	2.275	2.517	26.180	14.062	150	100	—	—	—	—	—	—	—	—	—	26.330	14.162	2.275	2.517	33
34	Сарапинская	2	1	2	657	1.418	1.426	1.598	2.488	—	—	—	—	—	—	—	—	98.831	807	—	—	101.319	807	1.426	1.598	34
35	Суксунская	2	2	2	801	1.900	2.055	2.232	2.328	437	—	—	—	—	—	—	—	—	—	—	—	2.328	437	2.055	2.232	35
36	Сылвинская	3	3	5	790	1.943	2.223	2.333	452	171	113.287	—	—	—	—	—	—	—	—	—	—	113.739	171	2.230	2.350	36

Распределение земель населенія по волостямъ.

№ по порядку.	НАИМЕНОВАНИЕ ВОЛОСТЕЙ.	ВЪ СОСТАВЪ ВОЛОСТЕЙ:								ВЪ РАЙОНЪ ВОЛОСТЕЙ:								ВЪ ПРЕДЪЛАХЪ ВОЛОСТНОЙ ТЕРРИТОРИИ:				№ по порядку.	
		Ч и с л о:				Н а с е л е н и е:			К о л и ч е с т в о з е м л и (въ десятинахъ):		К о л и ч е с т в о з е м л и (въ десятинахъ):				К о л и ч е с т в о з е м л и (въ десятинахъ):		Н а с е л е н и е:						
		сельскихъ обществъ.	общинъ.	селе- ній.	дво- ровъ.	по ревизіи (мужск. пола).	по семейнымъ спискамъ.		во владѣніи крестьянскихъ обществъ.		во владѣніи част- ныхъ лицъ.		удѣльной.		казенной.		остальной		всей.	пахатной.	мужск. пола.		женск. пола.
							мужск. пола.	женск. пола.	всей.	пахатной.	всей.	пахатной.	всей.	пахатной.	всей.	пахатной.							
37	Сыринская	7	7	35	1.160	2.378	2.898	3.174	15.719	9.888	—	—	—	—	—	—	223.301	66	239.020	9.954	2.898	3.174	37
38	Торговичская	10	10	19	667	1.392	1.818	1.994	8.772	7.345	—	—	—	—	—	—	—	—	8.772	7.345	1.818	1.994	38
39	Утинская	8	8	23	714	1.376	1.954	2.083	8.536	4.660	—	—	—	—	—	—	—	—	8.536	4.660	1.954	2.083	39
40	Утинская	5	5	7	1.084	2.525	2.713	2.948	9.667	81	—	—	—	—	—	—	85.061	—	94.728	81	2.713	2.948	40
41	Шайтанская	1	1	1	462	1.074	1.127	1.237	4.780	—	—	—	—	—	—	—	—	—	4.780	—	1.130	1.240	41
42	Шемахинская	1	1	1	432	921	1.229	1.351	62	—	—	—	—	—	—	—	—	—	62	—	1.229	1.351	42
43	Шоуровская	5	5	13	739	1.067	1.727	1.702	25.122	8.105	—	—	—	—	—	—	—	—	25.122	8.105	1.727	1.702	43
44	Ювинская	7	7	21	1.693	4.570	4.439	4.360	68.836	25.288	1.078	484	—	—	—	—	—	—	69.914	25.772	4.439	4.360	44
	Безъ означенія волостей	—	—	—	—	—	—	—	—	—	—	—	—	473.004	—	—	3.530	2.474	476.534	2.474	—	—	
	Итого	249	249	497	31.644	74.032	91.287	97.328	594.908	254.537	661.255	3.875	—	—	594.933	—	512.154	3.633	2.363.250	262.045	91.495	97.577	
	Шадринскій уѣздъ.																						
1	Бакланская	7	7	10	1.276	2.705	3.074	3.556	26.277	11.797	—	—	—	—	—	—	—	—	26.277	11.797	3.074	3.556	1
2	Барневская	9	9	11	934	1.985	2.283	2.507	17.528	12.698	—	—	—	—	2.131	—	198	170	19.857	12.868	2.283	2.507	2
3	Басмановская	7	7	7	1.028	2.055	2.423	2.618	13.005	5.084	—	—	—	—	—	—	—	—	13.005	5.084	2.423	2.618	3
4	Батуринская	11	11	13	1.588	3.461	4.470	4.512	24.268	13.821	750	160	—	—	2.535	340	—	—	27.553	14.321	4.470	4.512	4
5	Бродокалматская	6	6	5	798	1.950	2.400	2.551	8.433	5.420	—	—	—	—	—	—	—	—	8.433	5.420	2.400	2.551	5
6	Бугаевская	4	4	5	769	1.913	2.293	2.431	16.345	14.127	—	—	—	—	—	—	—	—	16.345	14.127	2.293	2.431	6
7	Буринская	5	5	22	985	2.506	2.801	2.508	56.864	27.566	—	—	—	—	—	—	—	—	56.864	27.566	2.801	2.508	7
8	Буткинская	10	10	12	908	2.233	2.471	2.721	13.996	6.436	—	—	—	—	—	—	—	—	13.996	6.436	2.471	2.721	8
9	Бѣликульская	3	3	3	667	1.702	2.045	2.262	12.174	9.647	—	—	—	—	—	—	—	—	12.174	9.647	2.045	2.262	9
10	Бѣлоярская	7	7	10	1.278	2.816	3.408	3.767	32.098	18.147	—	—	—	—	—	—	—	—	32.098	18.147	3.408	3.767	10
11	Верхтеченская	4	4	4	881	2.015	2.578	2.684	17.110	7.005	—	—	—	—	—	—	—	—	17.110	7.005	2.578	2.684	11
12	Водениковская	18	18	17	1.476	3.608	3.909	4.526	43.774	19.868	—	—	—	—	—	—	—	—	43.774	19.868	3.909	4.526	12
13	Вознесенская	8	8	8	936	2.206	2.478	2.734	15.619	4.288	—	—	—	—	—	—	—	—	15.619	4.288	2.478	2.734	13
14	Галкинская	3	3	4	223	565	918	990	11.313	3.095	—	—	—	—	—	—	—	—	11.313	3.095	918	990	14
15	Далматовская	7	7	9	1.828	4.100	4.940	5.282	37.967	17.346	—	—	—	—	—	—	39	14	38.006	17.360	4.964	5.282	15
16	Замзраевская	3	3	4	426	1.026	1.261	1.467	10.640	6.720	—	—	—	—	—	—	—	—	10.640	6.720	1.261	1.467	16
17	Иванищевская	12	13	16	1.809	3.819	4.549	5.089	26.291	15.461	—	—	—	—	—	—	—	—	26.291	15.461	4.549	5.089	17
18	Каргопольская	13	13	17	1.376	3.495	4.013	4.649	25.014	15.535	—	—	—	—	—	—	—	—	25.014	15.535	4.013	4.649	18
19	Кондинская	3	3	6	488	1.094	1.319	1.576	10.153	6.114	—	—	—	—	—	—	—	—	10.153	6.114	1.319	1.576	19
20	Красномысльская	4	4	7	673	1.613	1.921	2.055	18.614	7.915	—	—	—	—	—	—	—	—	18.614	7.915	1.921	2.055	20
21	Кривская	5	7	7	1.028	2.115	2.527	2.772	21.699	7.265	—	—	—	—	—	—	—	—	21.699	7.265	2.527	2.772	21
22	Крутихинская	2	2	2	493	1.149	1.383	1.498	12.877	4.608	—	—	—	—	—	—	—	—	12.877	4.608	1.383	1.498	22
23	Кызылбаевская	3	3	5	747	1.811	2.371	2.233	23.846	6.363	—	—	—	—	—	—	—	—	23.846	6.363	2.371	2.233	23
24	Макаровская	10	10	15	997	2.291	2.800	3.059	15.589	10.544	—	—	—	—	—	—	—	—	15.589	10.544	2.800	3.059	24

Распределение земель населенія по волостямъ.

№№ по порядку.	НАИМЕНОВАНИЕ ВОЛОСТЕЙ.	ВЪ СОСТАВѢ ВОЛОСТЕЙ:								ВЪ РАЙОНѢ ВОЛОСТЕЙ:								ВЪ ПРЕДѢЛАХЪ ВОЛОСТНОЙ ТЕРРИТОРИИ:				№№ по порядку.	
		Ч и с л о:				Н а с е л е н и е:			К о л и ч е с т в о з е м л и (въ десятинахъ):		К о л и ч е с т в о з е м л и (въ десятинахъ):				К о л и ч е с т в о з е м л и (въ десятинахъ):		Н а с е л е н и е:						
		сельскихъ обществъ.	общинъ.	селе- ній.	дво- ровъ.	по ревизіи (мужск. пола).	по семейнымъ спискамъ.		во владѣніи крестьянскихъ обществъ.		по владѣніи част- ныхъ лицъ.		удѣльной.		казенной.		остальной.		всей.	пахатной.	мужск. пола.		женск. пола.
							мужск. пола.	женск. пола.	всей.	пахатной.	всей.	пахатной.	всей.	пахатной.	всей.	пахатной.							
8	Зырянская	12	12	16	1.542	3.802	4.554	5.035	10.354	7.484	—	—	—	—	—	—	—	—	10.354	7.484	4.554	5.035	8
9	Ильинская	7	7	7	800	2.383	2.670	2.799	7.361	—	—	—	—	—	—	—	—	—	7.361	—	2.670	2.799	9
10	Калиновская	10	10	12	1.535	3.405	4.298	4.499	17.387	10.596	—	—	—	—	—	—	—	—	17.387	10.596	4.298	4.499	10
11	Каменская	1	1	3	1.157	2.626	3.049	3.476	6.487	2.706	—	—	—	—	—	—	—	—	6.487	2.706	3.049	3.476	11
12	Катайская	6	6	16	2.131	5.762	7.097	7.166	62.079	25.560	—	—	—	—	—	—	—	—	62.079	25.560	7.097	7.166	12
13	Клевакинская	12	12	21	1.506	3.476	4.548	4.574	10.003	6.876	—	—	—	—	—	—	—	—	10.003	6.876	4.548	4.574	13
14	Колчеданская	7	7	9	1.325	3.081	3.777	4.044	12.089	8.853	—	—	—	—	—	—	—	—	12.089	8.853	3.777	4.044	14
15	Кочневская	6	6	9	777	2.013	2.283	2.398	19.465	9.930	—	—	—	—	—	99	90	—	19.564	10.020	2.296	2.414	15
16	Крестовская	4	4	6	894	2.372	2.979	3.229	16.994	5.288	—	—	6.908	1.847	—	198	180	—	24.100	7.315	2.979	3.229	16
17	Кунарская	7	7	8	810	2.257	2.909	2.801	8.592	6.082	—	—	—	—	—	—	—	—	8.592	6.082	2.909	2.801	17
18	Куровская	18	18	19	1.606	3.499	3.966	4.715	33.092	13.362	—	—	5.769	1.902	—	503	420	—	39.364	15.684	3.966	4.715	18
19	Куяровская	7	7	11	697	1.734	1.585	1.899	9.480	5.410	—	—	—	—	—	—	—	—	9.480	5.410	1.585	1.899	19
20	Никольская	6	6	6	825	2.083	2.096	2.381	21.298	8.810	—	—	—	—	—	297	225	—	21.595	9.035	2.096	2.381	20
21	Новопышминская	9	9	13	1.149	2.946	4.068	3.966	21.258	8.455	—	—	—	—	—	—	—	—	21.258	8.455	4.068	3.966	21
22	Пышминская	17	17	17	1.280	2.713	2.905	3.312	22.237	9.457	—	—	4.746	247	—	267	237	—	27.250	9.941	2.905	3.312	22
23	Рамыльская	16	16	28	915	3.823	4.224	4.606	53.812	14.182	—	—	—	—	—	—	—	—	53.812	14.182	4.224	4.606	23
24	Скатиная	5	5	10	888	1.917	1.991	2.150	21.763	7.393	—	—	—	—	—	—	—	—	21.763	7.393	1.991	2.150	24
25	Талицкая	4	4	4	435	663	1.031	1.182	5.204	1.589	—	—	—	—	—	—	—	—	5.204	1.589	1.031	1.182	25
26	Тамакульская	6	6	10	1.096	3.143	3.977	3.938	24.781	12.417	—	—	—	—	—	—	—	—	24.781	12.417	3.977	3.938	26
27	Травяная	4	4	4	948	2.581	3.372	4.845	8.392	5.895	—	—	—	—	—	—	—	—	8.392	5.895	3.372	4.845	27
28	Черемисская	11	11	18	1.255	2.908	3.133	3.183	8.701	4.849	—	—	—	—	—	—	—	—	8.701	4.849	3.133	3.183	28
29	Черногоровская	9	9	11	1.468	3.840	4.592	4.627	17.474	11.037	—	—	—	—	—	—	—	—	17.474	11.037	4.592	4.627	29
30	Четкаринская	7	7	18	1.453	3.100	3.495	3.997	28.192	6.232	—	—	—	—	—	—	—	—	28.192	6.232	3.495	3.997	30
31	Чупинская	11	11	11	708	1.653	1.790	2.048	11.360	4.761	—	—	—	—	—	—	—	—	11.360	4.791	1.790	2.048	31
32	Щербаковская	10	10	13	1.160	3.444	3.994	3.883	12.328	6.952	—	—	—	—	—	—	—	—	12.328	6.952	3.994	3.883	32
	Безъ означенія волостей	—	—	—	—	—	—	—	—	—	—	—	848.408	—	—	3.132	2.022	—	851.540	2.022	—	—	—
	Итого	274	274	370	36.010	88.903	104.286	112.097	597.925	259.148	—	—	—	—	910.040	12.412	4.960	3.504	1.512.925	275.064	104.299	112.113	—
Ирбитскій уѣздъ.																							
1	Антоновская	5	5	5	480	1.356	1.515	1.579	7.938	4.617	—	—	—	—	—	—	—	—	7.938	4.617	1.515	1.579	1
2	Баженовская	6	6	14	758	1.906	2.157	2.329	17.174	5.745	—	—	—	—	—	—	—	—	17.174	5.745	2.157	2.329	2
3	Байгальская	13	13	18	1.180	2.468	2.895	3.309	35.156	9.430	—	—	—	—	—	—	—	—	35.156	9.430	2.895	3.309	3
4	Бобровская	4	4	7	698	1.561	1.698	1.841	18.337	6.553	968	206	—	—	—	—	—	—	19.305	6.759	1.740	1.886	4
5	Бѣлослудская	6	6	10	1.153	2.671	2.896	3.145	22.146	9.688	—	—	—	—	—	—	—	—	22.146	9.688	2.896	3.145	5
6	Верхъ-Ницинская	5	5	10	484	1.473	1.734	1.976	14.036	4.235	—	—	—	—	—	—	—	—	14.036	4.235	1.734	1.976	6
7	Зайковская	5	5	4	746	1.688	1.860	1.989	12.808	7.258	—	—	—	—	—	—	—	—	12.808	7.258	1.860	1.989	7
8	Знаменская	5	5	7	574	1.228	1.347	1.452	10.975	4.341	—	—	—	—	—	—	—	—	10.975	4.341	1.347	1.452	8

Распределение земель и населения по волостямъ.

№№ по порядку.	НАИМЕНОВАНИЕ ВОЛОСТЕЙ.	ВЪ СОСТАВЪ ВОЛОСТЕЙ:								ВЪ РАЙОНЪ ВОЛОСТЕЙ:								ВЪ ПРЕДЪЛАХЪ ВОЛОСТНОЙ ТЕРРИТОРИИ:				№№ по порядку.	
		Ч и с л о:				Н а с е л е н и е:			К о л и ч е с т в о з е м л и (въ десятинахъ):		К о л и ч е с т в о з е м л и (въ десятинахъ):				К о л и ч е с т в о з е м л и (въ десятинахъ):		Н а с е л е н и е:						
		обществ.	общин.	селе- ний.	дво- ровъ.	по ревизии (мужск. пола).	по семейнымъ спискамъ.		во владѣнн обществъ.		во владѣнн част- ныхъ лицъ.		удѣльной.		казенной.		остальной.		всей.	пахатной.	мужск. пола.		женск. пола.
							мужск. пола.	женск. пола.	всей.	пахатной.	всей.	пахатной.	всей.	пахатной.	всей.	пахатной.							
9	Иленская	7	7	13	840	1.817	2.163	2.437	21.045	8.632	—	—	—	—	—	—	—	21.045	8.632	2.163	2.437	9	
10	Ирбитская	1	1	1	372	810	910	960	900	44	—	—	—	—	—	—	—	900	44	910	960	10	
11	Киргинская	8	8	14	727	1.707	1.833	1.996	15.306	6.427	—	—	—	—	—	—	—	15.306	6.427	1.833	1.996	11	
12	Ключевская	7	7	17	815	1.921	2.078	2.384	9.183	5.988	—	—	—	—	—	—	—	9.183	5.988	2.078	2.384	12	
13	Костинская	6	6	13	1.286	2.766	3.682	3.854	12.471	7.881	—	—	—	—	—	—	—	12.471	7.881	3.682	3.854	13	
14	Краснослободская	7	7	12	644	1.615	1.699	1.936	19.895	5.795	1.880	228	—	—	—	—	—	21.775	6.023	1.708	1.985	14	
15	Невьянская	11	11	21	1.124	2.767	3.461	3.660	10.896	6.694	—	—	—	—	—	—	—	10.896	6.694	3.461	3.660	15	
16	Нижне-Иленская	6	6	12	725	1.693	1.976	2.110	16.449	7.202	—	—	—	—	—	—	—	16.449	7.202	1.976	2.110	16	
17	Ницинская	9	9	18	997	1.562	2.704	2.913	10.106	6.191	—	—	—	—	—	—	—	10.106	6.191	2.704	2.913	17	
18	Покровская	6	6	14	1.254	3.078	3.297	3.411	23.287	7.017	—	—	—	—	—	—	—	23.287	7.017	3.297	3.411	18	
19	Скородумская	6	6	9	831	1.052	2.029	2.259	7.384	6.016	—	—	—	—	—	—	—	7.384	6.016	2.029	2.259	19	
20	Стриганская	6	6	8	650	1.415	1.587	1.773	14.173	8.649	—	—	—	—	—	—	—	14.173	8.649	1.587	1.773	20	
21	Харловская	6	6	12	911	2.420	2.764	3.001	32.780	9.997	—	—	—	—	—	—	—	32.780	9.997	2.764	3.001	21	
22	Чубаровская	9	9	21	891	2.421	2.546	2.866	25.456	17.031	—	—	—	—	—	—	—	25.456	17.031	2.546	2.866	22	
23	Чурманская	5	5	7	269	888	911	981	9.024	3.401	—	—	—	—	—	—	—	9.024	3.401	911	981	23	
24	Шмаковская	3	3	4	373	1.051	928	1.005	3.840	2.768	—	—	—	—	—	—	—	3.840	2.768	928	1.005	24	
25	Шогринская	6	6	9	1.245	2.725	3.099	3.168	11.144	6.749	—	—	—	—	—	—	—	11.144	6.749	3.099	3.168	25	
26	Өоминская	15	15	23	1.261	2.863	3.226	3.518	25.762	10.377	—	—	—	—	—	—	—	25.762	10.377	3.226	3.518	26	
	Безъ означенія волостей	—	—	—	—	—	—	—	—	—	234.815	—	—	240.391	815	2.232	1.577	477.438	2.392	—	—		
	Итого	173	173	303	21.288	48.922	56.995	61.852	407.671	178.726	237.663	434	—	240.391	815	2.232	1.577	887.957	181.552	57.046	61.946		
Екатеринбургскій уѣздъ.																							
1	Арамилская	4	4	9	1.122	2.434	1.655	3.229	4.948	3.005	50	—	—	—	—	—	—	4.998	3.005	1.881	3.463	1	
2	Аятская	6	6	8	898	1.862	2.269	2.084	4.620	2.610	82	82	—	—	—	—	—	4.702	2.692	2.269	2.084	2	
3	Багарякская	10	10	17	1.793	4.044	4.970	5.053	14.404	8.889	—	—	—	—	—	—	—	14.404	8.889	4.970	5.053	3	
4	Березовская	1	1	1	1.885	4.753	4.997	5.192	2.242	4	—	—	—	—	—	—	—	2.242	4	4.997	5.192	4	
5	Билимбаевская	7	7	9	1.199	3.406	3.289	3.264	340	—	70.359	109	—	—	—	—	—	70.699	109	3.289	3.264	5	
6	Вобровская	5	6	6	854	2.196	2.212	2.411	3.832	2.408	38	20	—	—	—	—	—	3.870	2.428	2.296	2.423	6	
7	Бруснятская	8	8	8	811	1.975	2.146	2.293	4.120	3.498	—	—	—	—	—	—	—	4.120	3.498	2.146	2.293	7	
8	Булзинская	4	4	5	514	1.259	1.406	1.488	8.245	5.541	1.999	500	—	—	—	500	130	10.744	6.171	1.406	1.488	8	
9	Быньговская	5	5	3	1.008	2.701	2.761	3.168	4.830	236	178.652	47.625	—	—	—	—	—	183.472	47.861	2.761	3.168	9	
10	Бѣлоярская	10	10	10	850	2.089	2.359	2.456	4.105	3.086	4	—	—	—	—	—	—	4.109	3.086	2.424	2.464	10	
11	Верхъ-Нейвинская	3	3	3	807	1.974	1.741	1.948	1.280	2	189.261	—	—	—	—	—	—	190.541	2	1.747	1.950	11	
12	Верхне-Тагильская	3	4	3	683	1.783	2.192	2.366	99	—	—	—	—	—	—	—	—	99	—	2.200	2.376	12	
13	Верхне-Уфалейская	2	2	2	1.042	2.519	2.960	3.154	329	—	5	—	—	—	—	—	—	334	—	2.990	3.194	13	
14	Верхъ-Исетская	3	3	8	1.452	3.584	3.804	4.204	3.192	13	124.461	—	—	—	—	—	—	127.653	13	3.829	4.228	14	

Распределение земель и населения по волостямъ.

№№ по порядку.	НАИМЕНОВАНИЕ ВОЛОСТЕЙ.	ВЪ СОСТАВЪ ВОЛОСТЕЙ:								ВЪ РАЙОНЪ ВОЛОСТЕЙ:								ВЪ ПРЕДЪЛАХЪ ВОЛОСТНОЙ ТЕРРИТОРИИ:				№№ по порядку.	
		Ч и с л о:				Н а с е л е н и е:			К о л и ч е с т в о з е м л и (въ десятинахъ):		К о л и ч е с т в о з е м л и (въ десятинахъ):				К о л и ч е с т в о з е м л и (въ десятинахъ):		Н а с е л е н и е:						
		сельскихъ обществъ.	общинъ.	селе- ній.	дво- ровъ.	по ревизіи (мужск. пола).	по семейнымъ спискамъ.		во владѣніи крестьянскихъ обществъ.		во владѣніи част- ныхъ лицъ.		удѣльной.		казенной.		остальной		всей.	пахатной.	мужск. пола.		женск. пола.
							мужск. пола.	женск. пола.	всей.	пахатной.	всей.	пахатной.	всей.	пахатной.	всей.	пахатной.							
15	Воскресенская	6	6	6	843	2.060	2.680	2.756	8.542	7.060	22.547	1.861	—	—	—	—	—	—	31.089	8.921	2.851	2.934	15
16	Глинская	12	12	12	1.358	3.041	3.316	3.701	8.178	7.845	—	—	—	—	—	—	—	—	8.178	7.845	3.316	3.701	16
17	Горнощитская	2	2	2	351	774	707	760	1.799	947	—	—	—	—	—	—	—	—	1.799	947	707	760	17
18	Гробовская	1	1	1	285	638	725	863	1.926	247	—	—	—	—	—	—	—	—	1.926	247	725	863	18
19	Карабольская	3	3	9	689	1.853	2.210	2.051	9.472	6.648	—	—	—	—	—	—	—	—	9.472	6.648	2.210	2.051	19
20	Каслинская	1	1	1	1.791	3.764	4.671	4.877	536	—	—	—	—	—	—	—	—	—	536	—	4.671	4.877	20
21	Кисловская	2	3	3	569	1.307	1.475	1.591	5.389	4.366	—	—	—	—	—	—	—	—	5.389	4.366	1.475	1.591	21
22	Коновская	3	3	6	674	2.191	2.589	2.644	9.788	5.958	—	—	—	—	—	—	—	—	9.788	5.958	2.589	2.644	22
23	Кульмяговская	2	2	7	174	503	533	506	6.526	4.876	—	—	—	—	—	—	—	—	6.526	4.876	533	506	23
24	Куяшская	5	5	6	578	1.311	1.596	1.720	6.529	2.553	28.475	780	—	—	—	—	—	—	35.004	3.333	1.596	1.720	24
25	Кыштымская	3	3	3	1.539	4.054	5.162	5.515	537	—	314.519	20.472	—	—	—	—	—	—	315.056	20.472	5.162	5.515	25
26	Липовская	5	5	6	439	1.011	1.143	1.166	4.453	2.010	—	—	—	—	—	—	—	—	4.453	2.010	1.143	1.166	26
27	Лошновская	11	11	11	1.530	4.026	4.216	4.386	18.503	10.855	—	—	—	—	47	—	—	—	18.550	10.855	4.409	4.407	27
28	Лѣневская	6	6	8	575	1.334	1.467	1.576	4.497	3.048	—	—	—	—	—	—	—	—	4.497	3.048	1.467	1.576	28
29	Макаровская	6	6	7	305	724	776	940	1.430	9	—	—	—	—	—	—	—	—	1.430	9	776	940	29
30	Маминская	10	12	12	1.467	3.566	4.059	4.245	12.863	11.441	26	—	—	—	15	—	—	—	12.904	11.441	4.154	4.262	30
31	Метелевская	1	1	1	13	35	42	32	—	—	—	—	—	—	—	—	—	—	977	381	761	802	31
32	Мостовская	3	3	5	335	736	761	802	977	381	—	—	—	—	—	—	—	—	1.019	248	1.059	1.068	32
33	Мраморская	4	4	4	391	865	1.059	1.068	1.019	248	—	—	—	—	—	—	—	—	892	—	5.701	6.654	33
34	Невьянская	3	4	3	2.481	5.853	5.701	6.654	892	—	—	—	—	—	—	—	—	—	709	—	649	683	34
35	Нейво-Рудинская	1	1	3	324	690	647	682	709	—	—	—	—	—	—	—	—	—	709	—	649	683	35
36	Нижне-Исетская	2	2	3	1.109	2.497	2.525	2.664	719	309	—	—	—	—	137.590	—	261	130	138.570	439	2.525	2.679	36
37	Нижнесельская	2	3	2	156	373	434	495	1.017	15	23	—	—	—	—	—	—	—	1.040	15	434	495	37
38	Нижне-Уфалейская	1	1	1	579	1.088	1.556	1.658	168	—	184.373	58	—	—	—	—	—	—	184.541	58	1.556	1.658	38
39	Ново-Ипатовская	2	2	2	429	1.136	1.202	1.211	3.294	1.944	—	—	—	—	—	—	—	—	3.294	1.944	1.202	1.211	39
40	Огневская	4	4	7	816	2.031	2.496	2.764	10.192	5.365	—	—	—	—	—	—	—	—	10.192	5.365	2.496	2.764	40
41	Петрокамская	1	1	1	323	793	898	955	39	—	1.589	106	—	—	—	—	—	—	1.628	106	898	955	41
42	Подневская	1	1	1	240	786	864	982	1.708	150	52	—	—	—	—	—	—	—	1.760	150	864	982	42
43	Полевская	1	1	1	1.127	2.733	3.213	3.394	2.727	2	—	—	—	—	—	—	—	—	2.727	2	3.213	3.394	43
44	Покровская	6	11	11	1.087	2.546	2.880	2.861	9.292	7.733	—	—	—	—	—	—	—	—	9.292	7.733	3.002	2.875	44
45	Пышминская	1	1	1	323	763	900	907	465	—	—	—	—	—	—	—	—	—	465	—	900	907	45
46	Ревдинская	6	6	6	1.802	4.919	5.357	5.389	7.470	55	96.222	—	—	—	—	—	—	—	103.692	55	5.369	5.405	46
47	Рождественская	3	3	3	1.433	2.747	3.808	3.869	8.196	6.801	—	—	—	—	—	—	—	—	8.196	6.801	3.808	3.869	47
48	Рѣжевская	2	2	2	885	1.909	2.287	2.587	—	—	221.240	46.674	—	—	—	—	—	—	221.240	46.674	2.305	2.603	48
49	Сарапульская	2	2	2	166	332	423	438	35	21	—	—	—	—	—	—	—	—	35	21	423	438	49
50	Саринская	2	2	14	569	1.642	2.012	1.822	18.589	9.680	—	—	—	—	—	—	—	—	18.589	9.680	2.012	1.822	50
51	Сысертская	3	3	3	1.536	3.214	4.117	4.991	3.944	220	222.565	—	—	—	—	—	—	—	226.509	220	4.117	4.991	51
52	Сѣверская	3	3	3	565	1.264	1.566	1.702	2.073	—	—	—	—	—	—	—	—	—	2.073	—	1.566	1.702	52

Распределение земель и населения по волостям.

№ по порядку.	НАИМЕНОВАНИЕ ВОЛОСТЕЙ.	ВЪ СОСТАВѢ ВОЛОСТЕЙ:								ВЪ РАЙОНѢ ВОЛОСТЕЙ:								ВЪ ПРЕДѢЛАХЪ ВОЛОСТНОЙ ТЕРРИТОРИИ:				№ по порядку.	
		Ч и с л о:				Н а с е л е н и е:			К о л и ч е с т в о з е м л и (въ десятинахъ):		К о л и ч е с т в о з е м л и (въ десятинахъ):				К о л и ч е с т в о з е м л и (въ десятинахъ):		Н а с е л е н и е:						
		сельскихъ обществъ.	общинъ.	селе- ній.	дво- ровъ.	по ревизіи (мужск. пола).	по семейнымъ спискамъ.		во владѣніи крестьянскихъ обществъ.		во владѣніи част- ныхъ лицъ.		удѣльной.		казенной.		остальной.		всей.	пахатной.	мужск. пола.		женск. пола.
							мужск. пола.	женск. пола.	всей.	пахатной.	всей.	пахатной.	всей.	пахатной.	всей.	пахатной.							
53	Таватуйская	1	1	2	130	277	338	376	23	—	—	—	—	—	—	—	—	23	—	338	376	53	
54	Тиминская	3	5	5	316	667	834	811	2.371	1.916	—	—	—	—	—	—	—	2.371	1.916	834	811	54	
55	Уткинская	2	4	7	612	1.336	1.544	1.798	4.518	28	54.392	—	—	—	—	—	—	58.910	28	1.545	1.798	55	
56	Хромцовская	1	3	3	83	279	551	587	1.316	929	—	—	—	—	—	—	—	1.316	929	551	587	56	
57	Черданская	3	4	4	296	562	630	636	1.265	1.084	—	—	—	—	—	—	—	1.265	1.084	630	636	57	
58	Черемисская	7	7	9	905	2.061	2.226	2.412	6.691	4.892	—	—	—	—	—	—	—	6.691	4.892	2.226	2.412	58	
59	Чернинская	1	1	3	61	147	174	136	3.091	1.450	—	—	—	—	—	—	—	3.091	1.450	174	136	59	
60	Шайтанская	3	4	4	911	2.381	2.737	2.969	1.351	—	34.315	—	—	—	—	—	—	35.666	—	2.737	2.969	60	
61	Шарташская	1	1	1	272	360	374	424	391	—	—	—	—	—	—	—	—	391	—	374	424	61	
62	Шуралинская	5	6	6	665	1.528	1.757	1.962	3.206	640	5	—	—	—	—	—	—	3.211	640	1.759	1.964	62	
63	Щелкунская	6	6	7	960	2.250	2.765	2.932	11.579	8.241	9.989	1.016	—	—	—	—	—	21.568	9.257	2.771	2.944	63	
	Безъ означенія волостей	—	—	—	—	—	—	—	—	—	—	—	596.746	150	6.696	4.730	603.442	4.880	—	—	—	—	
	Итого	236	257	322	49.985	119.536	134.794	144.577	266.881	149.259	1.755.243	119.303	—	—	734.398	150	7.457	4.990	2.763.979	273.702	135.830	145.199	
Пермскій уѣздъ.																							
1	Архангело-Пашійская	1	1	3	474	1.538	1.626	1.835	1.122	—	316.008	—	—	—	—	—	—	317.130	—	1.626	1.835	1	
2	Бисерская	1	1	1	240	606	611	680	696	2	286.259	—	—	—	—	—	—	286.955	2	611	680	2	
3	Богородская	1	1	113	713	1.770	1.806	1.916	12.606	6.210	—	—	—	—	—	—	—	12.606	6.210	1.806	1.916	3	
4	Больше-Буртымская	11	11	32	418	920	1.000	1.045	5.752	3.150	—	—	—	—	—	—	—	5.752	3.150	1.000	1.045	4	
5	Васильевская	1	1	95	548	1.489	1.403	1.609	11.647	4.877	—	—	—	—	—	—	—	11.647	4.877	1.403	1.609	5	
6	Верхнемуллинская	32	32	81	1.384	2.716	2.886	2.790	14.692	8.008	339	183	—	—	—	—	—	15.031	8.191	3.037	2.995	6	
7	Дивьянская	1	1	25	164	365	416	500	1.639	1.073	—	—	—	—	—	—	—	1.639	1.073	416	500	7	
8	Добрянско-Заводская	1	1	1	755	1.453	1.865	2.184	1.498	45	36.849	—	—	—	—	—	—	38.347	45	1.865	2.184	8	
9	Добрянско-Подзаводская	2	2	41	468	975	1.125	1.269	7.613	2.174	24.229	—	—	—	—	—	—	31.842	2.174	1.125	1.269	9	
10	Ильинская	1	1	86	1.026	2.390	2.239	2.709	9.952	4.507	—	—	—	—	—	—	—	9.952	4.507	2.239	2.709	10	
11	Калино-Камасинская	5	5	85	661	1.828	1.971	2.076	12.329	3.558	—	—	—	—	—	—	—	12.329	3.558	1.971	2.076	11	
12	Канабековская	4	4	43	543	1.139	1.403	1.404	10.271	6.848	—	—	—	—	—	—	—	10.271	6.848	1.403	1.404	12	
13	Кояновская	2	2	2	455	1.149	1.303	1.196	6.497	2.194	—	—	—	—	—	—	—	6.497	2.194	1.303	1.196	13	
14	Краснослудская	6	6	20	337	620	770	880	3.491	1.665	—	—	—	—	—	—	—	3.491	1.665	770	880	14	
15	Крестовоздвиженская	1	1	2	30	571	420	491	676	—	—	—	—	—	—	—	—	676	—	420	491	15	
16	Кривецкая	1	1	44	656	1.534	1.540	1.868	8.930	3.480	—	—	—	—	—	—	—	8.930	3.480	1.540	1.868	16	
17	Курашимская	2	2	2	586	1.270	1.525	1.683	1.892	832	—	—	—	—	—	16.822	10.387	18.714	11.219	1.525	1.683	17	
18	Кусье-Александровская	2	2	4	352	956	977	1.043	132	37	66.702	—	—	—	—	—	—	66.834	37	977	1.043	18	
19	Лысвинская	1	1	1	845	1.739	1.800	1.900	3.781	490	107.586	—	—	—	—	—	—	111.367	490	1.800	1.900	19	
20	Мотовилихинская	1	1	1	1.696	2.781	2.800	2.800	3.853	—	—	—	—	—	—	—	—	3.853	—	2.800	2.800	20	
21	Насадская	15	15	58	576	1.103	1.388	1.635	11.875	5.580	—	—	—	—	—	—	—	11.875	5.580	1.388	1.635	21	

Распределение земель населенія по волостямъ.

№ по порядку.	НАИМЕНОВАНИЕ ВОЛОСТЕЙ.	ВЪ СОСТАВЪ ВОЛОСТЕЙ:								ВЪ РАЙОНЪ ВОЛОСТЕЙ:								ВЪ ПРЕДЪЛАХЪ ВОЛОСТНОЙ ТЕРРИТОРИИ:				№ по порядку.
		Ч и с л о :				Н а с е л е н и е :			К о л и ч е с т в о з е м л и (въ десятинахъ):		К о л и ч е с т в о з е м л и (въ десятинахъ):				К о л и ч е с т в о з е м л и (въ десятинахъ):		Н а с е л е н и е :					
		сельскихъ обществъ.	общинъ.	селе- ній.	дво- ровъ.	по ревизіи (мужск. пола).	по семейнымъ спискамъ.	женск. пола.	во владѣніи крестьянскихъ обществъ.	всей.	пахатной.	во владѣніи част- ныхъ лицъ.	удѣльной.	казенной.	остальной.	всей.	пахатной.	всей.	пахатной.	мужск. пола.	женск. пола.	
22	Нижнемуллинская	41	41	131	1,689	3,472	3,948	4,450	18,763	9,901	499	348	—	—	—	—	19,262	10,249	4,094	4,653	22	
23	Никулинская	1	1	17	380	1,005	1,050	1,183	5,223	1,915	37,220	—	—	—	—	—	42,443	1,915	1,050	1,183	23	
24	Новоильинская	11	11	59	446	980	1,208	1,344	7,151	4,169	2	2	—	—	—	—	7,153	4,171	1,209	1,344	24	
25	Останинская	1	1	28	381	957	1,061	1,202	3,612	1,352	—	—	—	—	—	—	3,612	1,352	1,061	1,202	25	
26	Пермская	15	20	56	709	1,765	1,888	2,256	9,623	4,083	167,299	—	—	—	—	—	176,922	4,083	1,888	2,256	26	
27	Подполазницкая	2	2	69	675	1,490	1,638	1,856	8,218	4,945	32	4	—	—	—	—	8,250	4,949	1,646	1,868	27	
28	Полазницкая	1	1	4	335	633	768	837	91	—	104,985	199	—	—	—	—	105,076	199	850	936	28	
29	Полуденская	4	4	8	258	470	522	601	3,300	1,890	—	—	—	—	—	—	3,300	1,890	526	611	29	
30	Сергинская	3	3	181	1,263	2,385	3,005	3,456	13,224	9,271	—	—	—	—	—	—	13,224	9,271	3,005	3,456	30	
31	Слудская	1	1	68	784	1,713	1,970	2,242	9,804	3,348	—	—	—	—	—	—	9,804	3,348	1,970	2,242	31	
32	Средне-Егвинская	1	1	111	866	2,045	2,180	2,539	12,477	6,165	—	—	—	—	—	—	12,477	6,165	2,180	2,539	32	
33	Срѣтенская	1	1	104	1,294	3,054	3,228	3,677	15,607	6,673	—	—	—	—	—	—	15,607	6,673	3,228	3,677	33	
34	Старобершетская	2	2	18	337	586	944	916	2,871	1,091	—	—	—	—	—	—	2,871	1,091	944	916	34	
35	Троицкая	15	15	58	565	1,344	1,334	1,713	8,096	4,778	—	—	—	—	—	—	8,096	4,778	1,334	1,713	35	
36	Усвинско-Русаковская	1	1	109	868	1,926	1,889	2,333	8,856	6,332	—	—	—	—	—	—	8,856	6,332	1,889	2,333	36	
37	Успенская	2	2	26	262	643	717	853	1,745	770	—	—	—	—	—	—	1,745	770	717	853	37	
38	Усть-Гаревская	1	1	46	475	1,168	1,313	1,474	7,913	4,312	—	—	—	—	—	—	7,913	4,312	1,313	1,474	38	
39	Усть-Сылвинско-Ивановская	1	1	26	198	562	689	700	2,830	1,658	—	—	—	—	—	—	2,830	1,658	689	700	39	
40	Филатовская	1	1	113	811	2,178	2,370	2,553	14,951	7,662	—	—	—	—	—	—	14,951	7,662	2,370	2,553	40	
41	Чусовская	12	12	158	1,269	3,602	3,827	4,230	17,881	7,723	56,483	1,818	—	—	—	—	74,366	9,541	3,888	4,322	41	
42	Юговская	1	1	1	1,732	4,193	4,476	4,696	4,943	729	—	—	133,509	—	—	—	138,452	729	4,476	4,696	42	
43	Юговская	2	2	7	591	1,225	1,375	1,502	6,154	471	113	31	—	—	—	—	6,267	502	1,415	1,563	43	
44	Янычевская	3	3	5	195	448	791	783	1,468	725	—	—	—	—	—	—	1,468	725	791	783	44	
	Безъ означенія волостей	—	—	—	—	—	—	—	—	—	—	—	—	157,143	—	3,100	2,190	160,243	2,190	—	—	
	Итого	215	220	2,143	29,310	66,756	73,065	80,909	315,745	144,693	1,204,607	2,585	—	—	290,562	—	19,922	12,577	1,830,926	159,855	73,558	81,591
	Соликамскій уѣздъ.																					
1	Александровская	1	1	1	443	995	1,105	1,174	2,075	—	—	—	—	—	—	—	2,075	—	1,105	1,174	1	
2	Александро-Рождественская	1	1	61	476	847	1,020	1,320	5,676	4,113	2	—	—	—	—	—	5,678	4,113	1,020	1,320	2	
3	Архангельская	1	1	72	675	1,765	2,365	2,555	14,101	11,586	—	—	—	—	—	33	22	14,134	11,608	2,365	2,555	3
4	Береговская	10	10	51	848	2,070	2,498	2,653	6,226	3,582	—	—	—	—	—	—	6,226	3,582	2,498	2,653	4	
5	Боговлянская	2	2	36	328	761	881	991	5,356	3,617	1,161	—	—	—	—	—	6,517	3,617	881	991	5	
6	Бѣлаевская	1	1	86	1,006	2,468	3,168	3,224	15,510	9,875	—	—	—	—	—	66	54	15,576	9,929	3,168	3,224	6
7	Верхъ-Инвенская	10	10	125	960	2,084	2,942	3,217	20,479	7,015	—	—	—	—	—	—	20,479	7,015	2,942	3,217	7	
8	Верхъ-Кандаская	1	1	15	210	428	515	613	5,522	1,261	—	—	—	—	—	—	5,522	1,261	515	613	8	
9	Верхъ-Нердвинская	1	1	50	402	824	1,269	1,390	8,297	6,513	—	—	—	—	—	—	8,297	6,513	1,269	1,390	9	

Распределение земель и населения по волостямъ.

№ по порядку.	НАИМЕНОВАНИЕ ВОЛОСТЕЙ.	ВЪ СОСТАВЪ ВОЛОСТЕЙ:								
		Ч и с л о:				Н а с е л е н и е:		К о л и ч е с т в о з е м л и (въ десятинахъ):		
		сельскихъ обществъ.	общинъ.	селе- ній.	дво- ровъ.	по ревизіи (мужск. пола).	по семейнымъ спискамъ.	во владѣніи крестьянскихъ обществъ.	всей.	пахатной.
10	Верхъ-Юсвенская	6	6	61	509	1.253	1.680	1.864	10.619	5.227
11	Верхъ-Язвинская	8	8	86	1.247	2.900	1.976	1.902	10.651	—
12	Верхъ-Яйвенская	2	2	12	172	392	430	440	1.626	506
13	Вижайская	4	4	8	174	360	401	452	2.156	830
14	Воскресенская	1	1	50	538	1.275	1.410	1.559	7.056	5.135
15	Всеволодовильвенская	2	2	7	338	832	793	838	3.071	214
16	Городищенская	10	10	100	928	2.176	2.478	2.620	13.150	11.601
17	Дедюхинская	1	1	1	366	1.503	1.314	1.917	176	—
18	Дмитріевская	4	1	42	923	2.379	2.559	2.920	11.834	—
19	Евгинская	7	7	102	827	2.278	2.908	3.238	19.425	9.164
20	Зырянская	15	15	55	418	920	1.131	1.172	5.589	2.149
21	Ивановская	9	9	47	363	829	829	969	2.659	—
22	Касибская	10	10	88	703	1.854	2.029	2.155	5.343	2.207
23	Кизеловская	5	5	22	726	1.574	1.907	2.282	2.310	519
24	Козьмодемьянская	2	2	93	722	1.650	1.873	2.272	14.096	12.103
25	Кувинская	3	3	32	380	891	1.256	1.302	6.438	1.332
26	Кудымкарская	9	9	93	1.063	2.570	3.437	3.756	20.275	11.043
27	Купросская	4	4	68	536	1.385	1.511	1.870	10.178	4.719
28	Кыласовская	1	1	35	616	1.593	1.718	1.883	9.094	—
29	Ленвенская	7	7	26	580	1.640	1.698	1.989	1.457	—
30	Нердвинская	2	2	55	673	1.337	1.627	1.853	6.761	3.763
31	Никитинская	2	2	21	1.011	2.130	2.285	2.716	8.742	361
32	Орловская	4	4	4	251	554	599	677	1.836	631
33	Ошибская	7	7	69	539	1.642	1.886	1.974	13.826	5.214
34	Пожевская	3	3	22	1.145	2.455	2.512	3.037	3.664	—
35	Половодовская	7	7	77	768	1.709	2.042	2.217	12.439	4.650
36	Пыскорская	10	9	48	691	1.527	1.846	2.082	3.511	1.202
37	Рождественская	18	18	108	793	2.058	1.996	2.520	13.818	7.677
38	Романовская	4	4	10	196	405	432	486	1.290	558
39	Ростеская	1	1	4	65	102	113	130	324	—
40	Сергіевская	3	3	26	244	579	681	809	6.038	3.424
41	Таманская	1	1	3	96	237	244	307	1.766	333
42	Тиминская	3	3	56	338	792	967	1.077	8.750	3.026
43	Троицкая	7	7	32	226	464	536	582	3.992	1.852
44	Усольская	9	9	9	1.056	2.582	2.391	2.776	1.923	629
45	Усть-Косвенская	1	1	18	390	924	967	1.041	3.842	—
46	Чермосская	1	1	1	1.015	1.860	2.258	2.754	2.651	—
47	Юричская	5	5	54	623	1.438	1.655	1.869	11.332	6.700

№ по порядку.	ВЪ РАЙОНѢ ВОЛОСТЕЙ:								ВЪ ПРЕДѢЛАХЪ ВОЛОСТНОЙ ТЕРРИТОРИИ:				№ по порядку.	
	К о л и ч е с т в о з е м л и (въ десятинахъ):								К о л и ч е с т в о з е м л и (въ десятинахъ):		Н а с е л е н и е:			
	во владѣніи част- ныхъ лицъ.		удѣльной.		казенной.		остальной.		всей.	пахатной.	мужск. пола.	женск. пола.		
10	—	—	—	—	—	—	—	—	—	10.619	5.227	1.680	1.864	10
11	—	—	—	—	—	—	—	—	—	10.651	—	1.976	1.902	11
12	—	—	—	—	—	—	—	—	—	1.626	506	430	440	12
13	—	—	—	—	—	—	—	—	—	2.156	830	401	452	13
14	—	—	—	—	—	—	—	—	5.537	12.593	5.135	1.410	1.559	14
15	—	—	—	—	—	—	—	—	—	3.071	214	793	838	15
16	—	—	—	—	—	—	—	—	—	13.150	11.601	2.478	2.620	16
17	—	—	—	—	—	—	—	—	—	176	—	1.314	1.917	17
18	—	—	—	—	—	—	—	—	—	11.834	—	2.559	2.920	18
19	—	—	—	—	—	—	—	—	—	19.491	9.219	2.908	3.238	19
20	—	—	—	—	—	—	—	—	—	5.589	2.149	1.131	1.172	20
21	—	—	—	—	—	—	—	—	—	2.659	—	829	969	21
22	—	—	—	—	—	—	—	—	—	5.343	2.207	2.029	2.155	22
23	—	—	—	—	—	—	—	—	—	2.310	519	1.907	2.282	23
24	2.649	—	—	—	—	—	—	—	—	33	20	16.778	12.123	24
25	—	—	—	—	—	—	—	—	—	6.438	1.332	1.256	1.302	25
26	—	—	—	—	—	—	—	—	—	66	56	20.341	11.039	26
27	—	—	—	—	—	—	—	—	—	10.178	4.719	1.511	1.870	27
28	—	—	—	—	—	—	—	—	—	9.094	—	1.718	1.883	28
29	108	—	—	—	—	—	—	—	—	1.565	—	1.698	1.989	29
30	—	—	—	—	—	—	—	—	—	6.761	3.763	1.627	1.853	30
31	—	—	—	—	—	—	—	—	—	8.742	361	2.285	2.716	31
32	—	—	—	—	—	—	—	—	—	1.836	631	599	677	32
33	—	—	—	—	—	—	—	—	—	35	24	13.861	5.238	33
34	—	—	—	—	—	—	—	—	—	3.664	—	2.512	3.037	34
35	—	—	—	—	—	—	—	—	—	12.439	4.650	2.042	2.217	35
36	—	—	—	—	—	—	—	—	—	3.511	1.202	1.846	2.082	36
37	—	—	—	—	—	—	—	—	—	49	42	13.867	7.719	37
38	—	—	—	—	—	—	—	—	—	1.290	558	432	486	38
39	—	—	—	—	—	—	—	—	—	324	—	113	130	39
40	—	—	—	—	—	—	—	—	—	33	—	6.071	3.424	40
41	—	—	—	—	—	—	—	—	—	103	89	1.869	422	41
42	—	—	—	—	—	—	—	—	—	8.750	3.026	967	1.077	42
43	—	—	—	—	—	—	—	—	—	3.992	1.825	536	582	43
44	—	—	—	—	—	—	—	—	—	1.923	629	2.391	2.776	44
45	—	—	—	—	—	—	—	—	—	3.842	—	967	1.041	45
46	—	—	—	—	—	—	—	—	—	2.651	—	2.258	2.754	46
47	—	—	—	—	—	—	—	—	—	11.332	6.700	1.655	1.869	47

Распределение земель и населения по волостям.

№№ по порядку.	НАИМЕНОВАНИЕ ВОЛОСТЕЙ.	ВЪ СОСТАВЪ ВОЛОСТЕЙ:								
		Ч и с л о:				Н а с е л е н и е:		К о л и ч е с т в о з е м л и (въ десятинахъ):		
		сельскихъ обществъ.	общинъ.	селе- ній.	дво- ровъ.	по ревизіи (мужск. пола).	по семейнымъ спискамъ.	во владѣніи крестьянскихъ обществъ.	всей.	пахатной.
48	Юсвенская	8	8	233	1.342	2.972	3.991	4.512	23.419	13.577
49	Яйвенская	13	12	74	596	1.276	1.212	1.401	8.758	3.290
	Безъ означенія волостей	—	—	—	—	—	—	—	—	—
	Итого	247	242	2449	29.535	69.539	79.341	89.357	379.127	171.171
Верхотурскій уѣздъ.										
1	Арамашевская	9	9	14	1.317	3.148	3.632	3.878	30.047	8.071
2	Баранчинская	3	3	3	895	2.449	2.413	2.647	7.415	1.135
3	Башкирская	10	10	29	1.936	3.929	4.432	4.450	9.607	4.651
4	Богословская	1	1	7	408	1.272	1.495	1.617	945	146
5	Бродовская	4	4	10	492	1.034	1.231	1.289	1.899	983
6	Васимо-Уткинская	2	2	3	512	1.523	1.500	1.653	2.651	—
7	Васимо-Шайтанская	3	4	3	572	1.328	1.535	1.715	3.400	—
8	Верхне-Салдинская	5	5	6	1.095	2.261	2.918	3.131	6.084	168
9	Верхне-Синячихинская	5	5	5	309	656	781	838	4.055	835
10	Верхне-Туринская	4	4	5	1.191	2.771	3.713	4.196	11.418	2.336
11	Всеволодоблагодатская	2	2	2	78	942	662	724	65	—
12	Дерябинская	7	7	42	1.093	2.637	3.073	3.376	10.306	5.927
13	Караульская	3	1	10	205	439	569	598	1.652	429
14	Коптѣловская	5	5	7	652	1.405	1.748	1.911	4.014	2.631
15	Красногорская	6	6	82	890	2.196	2.550	2.932	6.691	3.935
16	Краснопольская	8	8	10	803	1.882	2.093	2.175	5.103	2.620
17	Кушвинская	2	1	1	1.487	4.075	4.026	4.215	13.503	912
18	Лайская	3	3	3	518	1.028	1.269	1.509	2.915	393
19	Лозвенская	1	1	12	98	311	311	307	920	144
20	Лялинская	1	1	3	48	115	161	171	963	66
21	Махневская	7	7	41	975	2.831	2.759	3.183	12.396	4.797
22	Монастырская	8	8	18	791	1.936	2.173	2.342	8.498	5.072
23	Нейво-Алапаевская	7	6	7	1.356	3.011	3.289	3.610	10.508	3.153
24	Нейво-Шайтанская	3	4	4	764	1.751	2.001	2.361	2.998	669
25	Низтуринская	1	1	4	21	62	62	72	47	17
26	Нижне-Салдинская	3	3	3	1.791	4.167	5.670	6.194	11.841	921
27	Нижне-Синячихинская	4	4	6	429	1.081	1.709	1.832	3.686	1.603
28	Нижне-Тагильская	8	8	10	4.734	10.954	13.352	16.198	16.973	—
29	Нижне-Туринская	6	6	15	1.182	4.205	3.935	4.312	12.504	3.093
30	Николае-Павдинская	1	1	1	183	423	570	561	314	—

№№ по порядку.	ВЪ РАЙОНѢ ВОЛОСТЕЙ:								ВЪ ПРЕДѢЛАХЪ ВОЛОСТНОЙ ТЕРРИТОРИИ:			
	К о л и ч е с т в о з е м л и (въ десятинахъ):								К о л и ч е с т в о з е м л и (въ десятинахъ):		Н а с е л е н и е:	
	во владѣніи частныхъ лицъ.		удѣльной.		казенной.		остальной.		всей.	пахатной.	мужск. пола.	женск. пола.
	всей.	пахатной.	всей.	пахатной.	всей.	пахатной.	всей.	пахатной.				
	—	—	—	—	—	—	66	48	23.485	13.625	3.991	4.512
	—	—	—	—	—	—	—	—	8.758	3.290	1.212	1.401
	1.411.367	753	—	—	588.261	—	3.232	2.262	2.002.860	3.015	—	—
	1.420.824	753	—	—	588.261	—	3.782	2.672	2.391.994	174.596	79.341	89.357
	—	—	—	—	—	—	100	99	30.147	8.170	3.632	3.878
	—	—	—	—	54.632	—	—	—	62.047	1.135	2.413	2.647
	—	—	—	—	—	—	149	108	9.756	4.759	4.432	4.450
	—	—	—	—	—	—	—	—	946	146	1.495	1.617
	—	—	—	—	—	—	—	—	1.899	983	1.231	1.289
	—	—	—	—	—	—	—	—	2.651	—	1.629	1.657
	—	—	—	—	—	—	—	—	3.400	—	1.538	1.718
	—	—	—	—	—	—	—	—	6.084	168	2.923	3.135
	—	—	—	—	—	—	—	—	4.055	835	781	838
	—	—	—	—	10.845	2.403	—	—	22.263	4.739	3.713	4.196
	—	—	—	—	—	—	—	—	65	—	662	724
	—	—	—	—	—	—	—	—	10.306	5.927	3.073	3.376
	—	—	—	—	—	—	—	—	1.652	429	569	598
	—	—	—	—	—	—	18	2	4.032	2.633	1.748	1.911
	—	—	—	—	—	—	—	—	6.691	3.935	2.550	2.932
	—	—	—	—	—	—	—	—	5.103	2.620	2.093	2.175
	—	—	—	—	163.847	11.020	—	—	177.350	11.932	4.026	4.215
	—	—	—	—	—	—	—	—	2.915	393	1.272	1.511
	—	—	—	—	—	—	—	—	920	144	311	307
	—	—	—	—	—	—	—	—	963	66	161	171
	—	—	—	—	—	—	—	—	12.603	4.970	2.759	3.183
	—	—	—	—	—	—	—	—	8.516	5.072	2.189	2.360
	—	—	—	—	—	—	—	—	10.594	3.153	3.632	3.923
	—	—	—	—	—	—	—	—	2.998	669	2.001	2.361
	—	—	—	—	—	—	—	—	47	17	62	72
	—	—	—	—	—	—	—	—	11.841	921	5.674	6.198
	12	5	—	—	—	—	—	—	3.797	1.608	1.709	1.832
	—	—	—	—	—	—	—	—	16.973	—	13.371	16.214
	—	—	—	—	—	—	—	—	198.876	3.172	3.935	4.312
	—	—	—	—	—	—	—	—	328.056	—	570	561

Распределение земель и населения по волостямъ.

№№ по порядку.	НАИМЕНОВАНИЕ ВОЛОСТЕЙ.	ВЪ СОСТАВЪ ВОЛОСТЕЙ:								
		Ч и с л о:				Н а с е л е н и е:			К о л и ч е с т в о з е м л и (въ десятинахъ):	
		сельскихъ обществъ.	общинъ.	селе- ній.	дво- ровъ.	по ревизіи (мужск. пола).	по семейнымъ спискамъ.		во владѣніи крестьянскихъ обществъ.	
							мужск. пола.	женск. пола.	всей.	пахатной.
31	Николае-Павловская	3	3	3	590	1.788	1.796	1.921	2.272	—
32	Сосвинская	1	1	6	65	145	195	197	1.176	169
33	Топорковская	8	8	62	1.429	3.449	4.003	4.502	25.903	10.310
34	Усть-Лялинская	4	4	20	485	1.123	1.472	1.666	13.802	1.515
35	Черносточинская	2	2	2	906	1.968	2.294	2.485	3.708	—
	Безъ означенія волостей	—	—	—	—	—	—	—	—	—
	Итого	150	148	459	30.309	74.295	85.392	94.738	250.279	66.701
Чердынскій уѣздъ.										
1	Анисимовская	31	31	45	1.177	3.206	3.429	3.711	16.827	3.932
2	Анненская	3	3	18	155	521	652	589	2.761	389
3	Верхъ-Извинская	12	12	58	410	1.117	1.486	1.537	5.560	606
4	Вольгортская	18	18	32	914	2.149	2.320	2.693	11.563	1.466
5	Гайнская	9	9	32	494	1.420	1.611	1.614	3.495	1.181
6	Губдорская	10	10	15	493	928	1.033	1.058	4.784	1.483
7	Кореинская	7	7	13	164	416	524	565	1.780	140
8	Косинская	14	14	33	576	1.780	1.950	1.898	8.584	2.342
9	Кочевская	9	9	56	524	1.572	1.532	1.623	6.782	3.112
10	Лекмартовская	3	7	9	209	609	625	701	2.662	716
11	Морчанская	14	14	19	295	901	990	1.001	3.337	325
12	Мошевская	20	20	41	805	1.998	2.318	2.412	11.417	3.163
13	Нырбская	9	9	21	411	996	1.116	1.198	3.136	473
14	Покчинская	1	1	2	213	604	630	724	5.542	270
15	Пянтежская	33	33	71	1.167	3.474	3.670	3.815	7.579	4.455
16	Пятигорская	6	6	29	288	915	975	893	10.610	1.823
17	Сыпучинская	6	6	11	125	382	525	465	6.229	46
18	Тулпанская	9	9	18	151	342	378	391	706	72
19	Урольская	7	7	25	357	874	1.018	1.018	11.106	1.009
20	Усть-Зулинская	9	9	36	492	1.342	1.585	1.687	16.292	1.864
21	Юксѣвская	11	11	40	614	1.788	1.846	1.886	36.694	2.807
22	Юмская	16	16	74	897	2.244	2.588	2.725	32.257	4.169
23	Юрлинская	7	7	41	576	1.472	1.922	1.948	10.696	3.079
	Безъ означенія волостей	—	—	—	—	—	—	—	—	—
	Итого	264	268	739	11.507	31.010	34.753	36.152	220.399	38.922

№№ по порядку.	НАИМЕНОВАНИЕ ВОЛОСТЕЙ.	ВЪ РАЙОНѢ ВОЛОСТЕЙ:								ВЪ ПРЕДѢЛАХЪ ВОЛОСТНОЙ ТЕРРИТОРИИ:							
		К о л и ч е с т в о з е м л и (въ десятинахъ):								К о л и ч е с т в о з е м л и (въ десятинахъ):		Н а с е л е н и е:					
		во владѣніи част- ныхъ лицъ.		удѣльной.		казенной.		остальной.		всей.	пахатной.	мужск. пола.	женск. пола.				
		всей.	пахатной.	всей.	пахат- ной.	всей.	пахат- ной.	всей .	пахат- ной.								
31	Николае-Павловская	—	—	—	—	—	—	—	—	—	—	—	2.272	—	1.796	1.921	31
32	Сосвинская	—	—	—	—	—	—	—	—	—	—	—	1.176	169	195	197	32
33	Топорковская	2	—	—	—	—	—	—	477	235	26.382	10.545	4.044	4.564	4.564	33	
34	Усть-Лялинская	—	—	—	—	—	—	—	231	185	14.033	1.700	1.472	1.666	1.666	34	
35	Черносточинская	—	—	—	—	—	—	—	—	—	3.708	—	2.303	2.492	2.492	35	
	Безъ означенія волостей	1.331	619	2.901	—	—	3.768.233	—	2.545	1.969	5.102.397	4.870	—	—	—	—	
	Итого	1.659.685	2.906	—	—	4.183.929	13.502	3.930	2.771	6.097.827	85.880	85.964	95.171	—	—	—	
Чердынскій уѣздъ.																	
1	Анисимовская	—	—	—	—	—	—	—	—	—	16.827	8.932	3.429	3.711	3.711	1	
2	Анненская	—	—	—	—	—	—	—	—	—	2.761	389	652	589	589	2	
3	Верхъ-Извинская	—	—	—	—	—	—	—	—	—	5.560	606	1.486	1.537	1.537	3	
4	Вольгортская	—	—	—	—	—	—	—	—	—	11.563	1.466	2.320	2.693	2.693	4	
5	Гайнская	—	—	—	—	—	—	33	33	—	3.528	1.214	1.611	1.614	1.614	5	
6	Губдорская	—	—	—	—	—	—	—	57	57	4.841	1.540	1.033	1.058	1.058	6	
7	Кореинская	—	—	—	—	—	—	—	—	—	1.780	140	524	565	565	7	
8	Косинская	—	—	—	—	—	—	—	—	—	8.584	2.342	1.950	1.898	1.898	8	
9	Кочевская	—	—	—	—	—	—	—	—	—	6.782	3.112	1.562	1.623	1.623	9	
10	Лекмартовская	—	—	—	—	—	—	—	—	—	2.662	716	625	701	701	10	
11	Морчанская	—	—	—	—	—	—	—	16	9	3.353	334	990	1.001	1.001	11	
12	Мошевская	—	—	—	—	—	—	—	—	—	11.417	3.163	2.318	2.412	2.412	12	
13	Нырбская	—	—	—	—	—	—	—	—	—	3.136	473	1.116	1.198	1.198	13	
14	Покчинская	—	—	—	—	—	—	—	—	—	5.542	270	630	724	724	14	
15	Пянтежская	—	—	—	—	—	—	—	—	—	7.579	4.455	3.670	3.815	3.815	15	
16	Пятигорская	—	—	—	—	—	—	—	—	—	10.610	1.823	975	893	893	16	
17	Сыпучинская	—	—	—	—	—	—	—	—	—	6.229	46	525	465	465	17	
18	Тулпанская	—	—	—	—	—	—	—	—	—	706	72	378	391	391	18	
19	Урольская	—	—	—	—	—	—	—	—	—	11.106	1.009	1.018	1.018	1.018	19	
20	Усть-Зулинская	—	—	—	—	—	—	—	—	—	16.292	1.864	1.585	1.687	1.687	20	
21	Юксѣвская	—	—	—	—	—	—	—	—	—	36.694	2.807	1.846	1.886	1.886	21	
22	Юмская	—	—	—	—	—	—	—	—	—	32.257	4.169	2.588	2.725	2.725	22	
23	Юрлинская	—	—	—	—	—	—	—	—	—	10.696	3.079	1.922	1.948	1.948	23	
	Безъ означенія волостей	—	—	—	—	—	—	—	—	—	5.591.492	—	2.345	1.642	5.593.837	1.642	—
	Итого	—	—	—	—	—	—	—	5.591.525	33	2.418	1.708	5.814.312	40.663	34.753	36.152	

Распределение земель и населения по волостямъ.

№ по порядку.	НАИМЕНОВАНИЕ ВОЛОСТЕЙ.	ВЪ СОСТАВѢ ВОЛОСТЕЙ:										ВЪ РАЙОНѢ ВОЛОСТЕЙ:								ВЪ ПРЕДѢЛАХЪ ВОЛОСТНОЙ ТЕРРИТОРИИ:				№ по порядку.
		Ч и л о :				Н а с е л е н и е :			К о л и ч е с т в о з е м л и (въ десятинахъ):			К о л и ч е с т в о з е м л и (въ десятинахъ):				Н а с е л е н и е :								
		сельскихъ обществъ.	общинъ.	селе- ній.	дво- ровъ.	по ревизиі (мужск. пола).	по семейнымъ спискамъ.		во владѣніи крестьянскихъ обществъ.		во владѣніи част- ныхъ лицъ.		удѣльной.		казенной.		остальной.		всей.	пахатной.	мужск. пола.	женск. пола.		
							мужск. пола.	женск. пола.	всей.	пахатной.	всей.	пахатной.	всей.	пахатной.	всей.	пахатной.								
Оханскій уѣздъ.																								
1	Бабкинская	8	8	40	1.120	2.552	3.268	3.427	12.079	10.134	—	—	—	—	—	—	—	12.079	10.134	3.268	3.427	1		
2	Бердышевская	6	6	18	871	1.608	2.210	2.416	8.586	7.677	—	—	100	80	—	—	—	8.686	7.757	2.237	2.440	2		
3	Богдановская	5	5	19	429	1.066	1.093	1.39	11.677	6.355	145	—	—	—	—	—	—	11.822	6.355	1.096	1.396	3		
4	Богомашевская	4	4	9	366	826	1.13	1.093	3.857	3.087	18	18	—	—	—	—	—	3.875	3.105	1.130	1.093	4		
5	Большесосновская	12	12	32	1.759	4.613	4.613	4.705	21.769	19.573	—	—	—	—	301	297	—	22.070	19.870	4.630	4.720	5		
6	Бубинская	6	6	113	717	1.288	1.562	1.946	13.640	6.440	24.440	11	—	—	—	—	—	38.080	6.451	1.576	1.970	6		
7	Бѣлевская	11	11	33	556	1.188	1.484	1.476	7.687	4.613	—	—	—	—	199	103	—	7.886	4.716	1.503	1.491	7		
8	Верхне-Очерская	11	11	60	858	1.780	2.113	2.315	10.901	7.662	29	28	—	—	—	—	—	10.930	7.690	2.113	2.315	8		
9	Вознесенская	10	10	116	1.224	1.997	2.817	3.240	22.816	14.879	10.823	876	—	—	—	—	—	33.639	15.755	2.838	3.271	9		
10	Воробьевская	5	5	80	662	1.481	1.741	1.912	9.214	8.621	—	—	—	—	—	—	—	9.214	8.621	1.741	1.912	10		
11	Галевская	1	1	7	251	568	692	703	1.675	1.285	—	—	50	20	—	—	—	1.725	1.305	694	705	11		
12	Григорьевская	13	13	74	1.332	2.693	3.517	4.163	23.730	14.901	8.427	501	—	—	116	96	—	32.273	15.498	3.577	4.260	12		
13	Дворецкая	18	18	32	892	2.542	2.552	2.742	16.295	14.770	2	—	—	—	66	59	—	16.363	14.829	2.562	2.765	13		
14	Дубровская	9	9	51	922	2.048	2.440	2.618	15.333	11.526	31	31	—	—	104	30	—	15.468	11.587	2.450	2.629	14		
15	Екатериненская	4	4	89	490	838	1.139	1.493	4.470	3.164	57.859	128	—	—	—	—	—	62.329	3.292	1.212	1.577	15		
16	Змиевская	3	3	14	523	1.167	1.450	1.485	5.253	4.668	20	20	—	—	—	—	—	5.273	4.688	1.450	1.485	16		
17	Зюкайская	3	3	43	363	630	750	927	4.680	3.661	17.797	228	—	—	99	90	—	22.576	3.979	777	959	17		
18	Казанская 1-я	7	7	44	373	848	995	1.195	5.657	3.457	—	—	—	—	—	—	—	5.657	3.457	995	1.195	18		
19	Казанская 2-я	6	6	25	285	1.040	1.089	1.357	5.955	5.113	—	—	—	—	—	—	—	5.955	5.113	1.089	1.357	19		
20	Камская	12	12	20	1.011	2.447	2.639	2.989	12.816	12.288	—	—	724	—	—	—	—	13.540	12.288	2.819	3.159	20		
21	Карагайская	10	10	38	852	1.966	2.105	2.410	17.148	13.321	30	30	—	—	99	33	—	17.277	13.384	2.115	2.426	21		
22	Кизвинская	9	9	149	898	1.242	2.038	2.503	8.777	6.991	78.902	2.144	—	—	99	92	—	87.778	8.927	2.167	2.710	22		
23	Кленовская	11	13	105	2.452	5.122	5.122	5.882	22.759	19.187	—	—	—	—	—	—	—	22.759	19.187	5.122	5.882	23		
24	Мурашинская	1	1	24	311	701	913	952	5.492	3.442	—	—	—	—	—	—	—	5.492	3.442	913	952	24		
25	Мысовская	7	7	16	187	352	477	487	2.240	1.604	—	—	1	—	—	—	—	2.241	1.601	481	492	25		
26	Новоцаинская	12	12	149	1.192	2.168	2.698	3.272	14.945	10.781	—	—	—	—	—	—	—	14.945	10.781	2.698	3.272	26		
27	Нытвинская	11	11	41	1.029	2.247	2.625	2.684	4.270	3.252	112.070	32	—	—	67	47	—	116.407	3.331	2.732	2.851	27		
28	Острожская	14	14	68	1.316	3.076	3.526	3.711	20.219	14.692	344	344	—	—	99	50	—	20.662	15.086	3.538	3.723	28		
29	Очерская	2	2	2	758	3.134	1.816	2.555	84	—	—	—	—	—	33	33	—	117	33	1.824	2.573	29		
30	Павловская	8	8	30	848	1.827	2.404	2.613	9.329	5.216	332	332	—	—	—	—	—	9.661	5.548	2.414	2.622	30		
31	Покровская	8	8	104	798	1.767	2.049	2.354	11.968	7.406	13.564	12.337	—	—	—	—	—	25.532	19.743	2.049	2.354	31		
32	Посадская	6	6	46	610	1.364	1.772	1.976	11.003	8.037	389	389	—	—	—	—	—	11.392	8.426	1.772	1.976	32		
33	Притыбинская	5	5	20	421	1.141	1.287	1.347	2.952	2.026	—	—	—	—	—	—	—	2.952	2.026	1.287	1.347	33		
34	Путинская	18	18	183	1.652	3.712	3.865	4.115	25.407	19.881	12.300	235	—	—	50	47	—	37.757	15.163	3.885	4.146	34		

Распределение земель и населения по волостямъ.

№№ по порядку.	НАИМЕНОВАНИЕ ВОЛОСТЕЙ.	ВЪ СОСТАВЪ ВОЛОСТЕЙ:								
		Ч и с л о:				Н а с е л е н и е:		К о л и ч е с т в о з е м л и (въ десятинахъ):		
		сельскихъ обществъ.	общинъ.	селе- ній.	дво- ровъ.	по ревизіи (мужск. пола).	по семейнымъ спискамъ.	во владѣніи крестьянскихъ обществъ.	всѣй.	пахатн. о.
35	Рождественская	1	1	5	838	1.793	2.160	2.343	500	—
36	Сенъчевская	15	15	205	1.725	2.827	3.638	4.429	26.626	15.643
37	Сивинская	2	2	35	476	519	786	965	3.114	2.076
38	Спѣшковская	9	9	76	987	1.963	2.398	2.423	22.333	7.871
39	Стряцунинская	8	7	108	1.060	1.722	1.977	2.478	11.257	8.066
40	Таборская	11	11	91	852	1.689	2.295	2.394	15.291	9.883
41	Усть-Бубинская	4	4	39	530	998	998	1.474	5.988	4.987
42	Хохловская	2	2	17	300	624	724	835	2.564	1.255
43	Частинская	6	6	33	1.231	2.356	3.134	3.525	11.231	8.969
44	Черновская	4	4	23	773	1.680	1.924	2.116	9.237	9.237
45	Чистопереволочная	8	8	23	805	1.774	2.097	2.555	16.493	14.193
46	Шеръинская	12	12	98	1.529	4.012	4.112	4.144	28.648	25.627
47	Шльковская	11	11	32	1.215	2.588	3.107	3.543	13.820	10.463
	Безъ означенія волостей	—	—	—	—	—	—	—	—	—
	Итого	369	370	2681	40.589	87.584	101.341	113.678	531.785	392.675

№№ по порядку.	ВЪ РАЙОНѢ ВОЛОСТЕЙ:								ВЪ ПРЕДѢЛАХЪ ВОЛОСТНОЙ ТЕРРИТОРИИ:				№№ по порядку.	
	К о л и ч е с т в о з е м л и (въ десятинахъ):								К о л и ч е с т в о з е м л и (въ десятинахъ):		Н а с е л е н и е:			
	во владѣніи частныхъ лицъ.		удѣльной.		казенной.		остальной.		всѣй.	пахатной.	мужск. пола.	женск. пола.		
	всѣй.	пахатной.	всѣй.	пахатной.	всѣй.	пахатной.	всѣй.	пахатной.					всѣй.	пахатной.
	36.226	5.164	—	—	—	—	—	—	36.726	5.164	2.160	2.343	35	
	14.168	51	—	—	—	—	—	—	40.794	15.694	3.659	4.459	36	
	11.230	460	—	—	—	—	—	—	14.344	2.536	1.099	1.296	37	
	56	56	—	—	—	—	—	—	22.389	7.927	2.398	2.423	38	
	—	—	—	—	—	—	28	27	11.285	8.093	1.980	2.484	39	
	2.034	1.664	—	—	—	—	66	60	17.391	11.607	2.305	2.403	40	
	11.989	54	—	—	—	—	—	—	17.977	5.041	1.056	1.553	41	
	—	—	—	—	—	—	33	30	2.597	1.285	748	870	42	
	127	127	—	—	—	—	—	—	11.358	9.096	3.134	3.525	43	
	—	—	—	—	—	—	—	—	9.237	9.232	1.924	2.116	44	
	—	—	—	—	—	—	100	90	16.593	14.283	2.097	2.555	45	
	—	—	—	—	—	—	152	120	28.800	25.747	4.113	4.146	46	
	—	—	—	—	—	—	—	—	13.820	10.463	3.107	3.543	47	
	124.189	10.745	20.595	6.691	247.626	—	1.017	623	393.427	18.059	443	629		
	537.541	36.005	20.595	6.691	248.501	100	2.728	1.927	1.341.150	437.398	102.977	115.797		

СПИСОКЪ ВАЖНѢЙШИХЪ СЕЛЕНІЙ.

І. ПЕРМСКІЙ УѢЗДЪ.

1. Вол. **Архангело-Пашійская.**
1. *Архангело-Пашійскій заводъ*, с. зав. б. вл., при р. Вежѣ и рч. Пашѣ, дв. 474, ж. 3.461; в. првл. (у. г. 170 в.); ц. пр., 3 ч., 2 шк., блн., 12 лвк., тржки, чуг.-жел. з.
2. Вол. **Бисерская.**
2. *Бисерскій заводъ*, с. зав. б. вл., при рч. Бисерѣ, дв. 240, ж. 1.291; в. првл. (у. г. 225 в.); ц. пр., блн., 2 шк., 16 лвк., чуг.-жел. з.
3. Вол. **Вогородская.**
3. *Вогородское* (Лобаново), с. б. вл., при рч. Челвѣ, дв. 18, ж. 94; в. првл. (у. г. 113 в.); ц. пр., ч., шк., з. ст., тржк., арм.
4. *Забѣглова*, д. б. вл., при рч. Челвѣ, дв. 9, ж. 48; кожев. з.
5. *Кленова*, д. б. вл., при рч. Кленовкѣ, дв. 25, ж. 130; ч., тржк.
6. *Козьмина* (Рябова), д. б. вл., при рч. Чурашерѣ, дв. 2, ж. 12; син. зав.
7. *Парашина* (Гавренки), д. б. вл., при рч. Важѣ, дв. 2, ж. 12; кирп. з.
8. *Пишлева* (Сухари), д. б. вл., при рч. Березовкѣ, дв. 5, ж. 28; 2 овчинн. зав.
9. *Постникова* (Уханова), д. б. вл., дв. 18, ж. 96; син. зав.
10. *Пяликова* (Филенка), д. б. вл., при ключѣ, дв. 9, ж. 49; син. зав.
11. *Рыжкова Малая*, д. б. вл., при рч. Шумихѣ, дв. 6, ж. 36; 2 овчинн. зав.
4. Вол. **Больше-Буртымская.**
12. *Буртымъ Большой*, с. б. вл., при рч. Буртымѣ, дв. 35, ж. 170; в. првл. (у. г. 20 в.); ц. пр., шк., 2 п. дв., син. зав. овчинн. зав., кирп. з.
13. *Буртымъ Малый*, д. б. вл., при рч. Мулянкѣ, дв. 24, ж. 120; овчинн. зав.
14. *Касилова*, д. б. вл., при рч. Рыжѣ, дв. 40, ж. 168; ч.
15. *Кольцово*, с. б. вл., при рч. Сырѣ и Кольцовѣ, дв. 17, ж. 90; 2 ц. пр., лвк., тржк.: 11-го іюня и 8-го сентября.
16. *Фомичи*, поч. б. вл., при ручѣ, дв. 8, ж. 48; кирп. з.
5. Вол. **Васильевская.**
17. *Васильевское* (Чельвинское, Гаревское), с. б. вл., при рч. Гаревой, дв. 13, ж. 72; в. првл. (у. г. 70 в.); ц. пр., шк., 4 арм., тржк. по воскресеньямъ, 3 син. зав.
6. Вол. **Верхнемуллинская.**
18. *Верхнемуллинское*, с. б. вл., при рч. Мулянкѣ и Пыжѣ, дв. 175, ж. 652; в. првл. (у. г. 9 в.); 2 ц. пр., ч., 2 шк., лчбн., 4 лвк., 4 кирп. з., 3 солод., 4 тржк.: 9-го мая, 14-го сентября, 8-го ноября и 6-го декабря.
19. *Андропова*, д. б. вл., при рч. Елесиной, дв. 11, ж. 48; 10 кирп. з.
20. *Балашева*, д. б. вл., при рч. Балашевкѣ, дв. 30, ж. 116; гонч. з., 6 кирп. з.
21. *Бахаревъ*, с. б. вл., при рч. Медвѣдкѣ, дв. 15, ж. 72; ц. пр., 2 кирп. з.
22. *Горки*, д. б. вл., при рч. Безгузихѣ, дв. 35, ж. 175; кирп. з.
23. *Горюшки*, д. б. вл., при рч. Горюшкѣ, дв. 39, ж. 182; кирп. з.
24. *Данилиха*, д. б. вл., при рч. Данилихѣ, дв. 31, ж. 136; свѣчн. з., мыловар. з.
25. *Елесина* (Макарова), д. б. вл., при рч. Елесиной, дв. 12, ж. 53; 10 кирп. з.
26. *Кабан*, д. б. вл., при рч. Данилихѣ, дв. 11, ж. 39; воск.-свѣчн. з.
27. *Казанцева*, д. б. вл., при рч. Пыжѣ, дв. 8, ж. 40; 2 кирп. з.
28. *Кондратьева* (Кондратова), д. б. вл., др. 10, ж. 50; кирп. з.
29. *Коршунова*, д. б. вл., при рч. Мулянкѣ, дв. 1, ж. 5; кирп. з.
30. *Еунакина* (Ежева), д. б. вл., при рч. Каменкѣ, дв. 60, ж. 231; 2 кожев. з., 2 кирп. з.
31. *Лгушина*, д. б. вл., при рч. Малой Усолкѣ, дв. 9, ж. 99; ч.
32. *Мось*, д. б. вл., при рч. Мось, дв. 46, ж. 178; ч.
33. *Нелочіева*, д. б. вл., при рч. Данилихѣ, дв. 6, ж. 24; 3 кирп. з.
34. *Нестюкова*, д. б. вл., при рч. Большемъ Вашламѣ, дв. 35, ж. 150; ч.
35. *Сидорова*, д. б. вл., при рч. Падунѣ, дв. 11, ж. 44; 5 кирп. з.
36. *Столяры*, д. б. вл., при ключѣ, дв. 4, ж. 16; 2 кирп. з.
37. *Тарасова*, д. б. вл., при рч. Пыжѣ, дв. 33, ж. 145; кирп. з.
38. *Тимина*, д. б. вл., при рч. Пыжѣ, дв. 23, ж. 138; ч.
39. *Устинова*, д. б. вл., при рч. Устиновкѣ, дв. 47, ж. 168; ч.
40. *Усть-Мулы*, д. б. вл., при рч. Мулянкѣ, дв. 22, ж. 105; кирп. з.
7. Вол. **Дивьинская.**
41. *Усть Дивья* (Дивья, Уйль Дивья), д. б. вл., при р. Камѣ и рч. Дивѣ, дв. 21, ж. 126; в. првл. (у. г. 70 в.).
8. Вол. **Добрянско-Заводская.**
42. *Добрянскій заводъ*, с. зав. б. вл., при рч. Добрянкѣ, дв. 755, ж. 4.049; в. првл. (у. г. 59 в.); 2 ц. пр., ч., шк., блн., желѣз.-дѣлат. з., 3 арм., еженедѣльные тржк.

9. Вол. Добрянско-Подзаводская.

43. *Добрянскій заводъ*, с. б. вл., при рч. Добрянкѣ, дв. 60, ж. 450; в. првл. (у. г. 50 в.); 2 ц. пр., дуботолчня, кожев. з., 3 лвки, торжк. по воскресеньямъ.
44. *Василь*, д. б. вл., при рчч. В. и М. Василь, дв. 61, ж. 300; ч.
45. *Коробатовъ*, поч. б. вл., при ключѣ, дв. 5, ж. 32; дегт. з.
46. *Бряжска*, д. б. вл., при р. Камѣ, дв. 6, ж. 32; ч.
47. *Лунежка* (Лунежская), д. б. вл., при озерѣ, дв. 41, ж. 225; пчт. ст.
48. *Полята*, д. б. вл., при рч. Добрянкѣ, дв. 17, ж. 93; дуботолчня.
49. *Малое Заполье*, д. б. вл., дв. 8, ж. 42; смоло-дегтярн. з.

10. Вол. Ильинская.

50. *Ильинское*, с. б. вл., при р. Одвѣ, дв. 325, ж. 1.360; в. првл. (у. г. 109 в.); ц. пр., ц. единов., ч., бгд., блн., 2 шк., пожарная, 2 овчини. зав., 4 син., 2 паточн. з., спич. ф., 2 салотоп. з., мыловар. з., 2 кожев. з., свѣчн. з., канатн. з., винн. складъ, 284 лвки, гостин., 4 ярм., тржк. еженедѣльно.
51. *Везукладникова* (Миронова), д. б. вл., при рч. Нечейкѣ, дв. 9, ж. 43; 2 овчини. зав.
52. *Ближній Заступъ*, выс. б. вл., при рч. Кузьминкѣ, дв. 1, ж. 5; вод. з., вин. складъ.
53. *Дальняя Заступова надв. Ключемъ*, д. б. вл., при ключѣ, дв. 14, ж. 68; салотоп. з.
54. *Колобова* (Осташенки), д. б. вл., при ключѣ, дв. 12, ж. 50; спич. ф.
55. *Подорова*, д. б. вл., при рч. Марковкѣ, дв. 14, ж. 68; мылов. з., кожев. з.
56. *Семина*, д. б. вл., при прудѣ, дв. 34, ж. 170; син., 3 кожев. з.
57. *Сыгулева*, д. б. вл., при рч. Нечейкѣ, дв. 17, ж. 81; овч. зав.

11. Вол. Калино-Камасинская.

58. *Калинское* (Калино), с. б. вл., при р. Чусовой, дв. 32, ж. 192; в. првл. (у. г. 125 в.); ц. пр., шк., 4 лvk., 3 тржк.
59. *Антибары*, д. б. вл., при р. Чусовой, дв. 45, ж. 267; ч., 3 тржк.
60. *Бурсунъ*, д. б. вл., при рч. Бурсункѣ, дв. 21, ж. 117; ч., 3 тржк.
61. *Всесвятская* (Половинка), д. б. вл., при рч. Половинкѣ, дв. 5, ж. 30; ч., лvk., тркт.
62. *Заозерье*, д. б. вл., при ключѣ, дв. 25, ж. 148; ч., 3 тржк.
63. *Камасино*, с. б. вл., при р. Чусовой, дв. 20, ж. 120; ц. пр., 2 лvk., 3 тржк.
64. *Копально*, с. б. вл., при р. Чусовой, дв. 39, ж. 234; ц. пр., лvk., 3 тржк.
65. *Кумышъ*, д. б. вл., при р. Чусовой, дв. 4, ж. 24; ч.
66. *Лещевка 1-я*, д. б. вл., при рчч. Чусовой и Березовкѣ, дв. 24, ж. 144; ч., 3 тржк.
67. *Лещевка 2-я*, д. б. вл., при рчч. Чусовой и Березовкѣ, дв. 19, ж. 114; ч.
68. *Лывинская*, д. б. вл., при рч. Лысвѣ, дв. 18, ж. 108; ч.
69. *Махнутина*, д. б. вл., при рч. Боаркѣ, дв. 18, ж. 108; ч., 3 тржк.
70. *Нижнее Калинское*, д. б. вл., при р. Чусовой, дв. 42, ж. 252; ч.
71. *Усть-Койва*, д. б. вл., при рч. Койвѣ, дв. 6, ж. 36; ч.

12. Вол. Канабековская.

72. *Позднянка* (Канабековская), д. б. вл., при рч. Позднянкѣ, дв. 39, ж. 234; в. првл. (у. г. 102 в.); 3 лvk., з. ст.
 73. *Литкова*, д. б. г., при рч. Литковкѣ, дв. 22, ж. 110; мчт.
 74. *Батерикова*, д. б. г., при рч. Шаквѣ, дв. 43, ж. 240; мчт.
 75. *Ванькина*, д. б. г., при рч. Шаквѣ, дв. 10, ж. 57; мчт.
 76. *Канабеково*, д. б. г., при рч. Шаквѣ, дв. 69, ж. 345; мчт., лvk.
13. Вол. Кояновская.
77. *Коянова*, д. б. г., при рчч. Большой Мулянкѣ и Мельничной, дв. 269, ж. 1.479; в. првл. (у. г. 25 в.); 2 мчт., пчт. ст., этапъ, 7 лvk., 4 п. дв., кирп. з.
 78. *Култасово*, с. б. г., при рчч. Малой Мулянкѣ и Мусѣ; дв. 186, ж. 1.020; мчт., 7 лvk.

14. Вол. Краснослудская.

79. *Краснослудское*, с. б. вл., при р. Чусовой, дв. 41, ж. 213, в. првл. (у. г. 27 в.); ц. пр., шк., 2 лvk.
80. *Верхніе Гари*, д. б. вл., при р. Чусовой, дв. 36, ж. 158; лvk.
81. *Зальская*, д. б. вл., при р. Чусовой и озерѣ, дв. 23, ж. 132; пчт. ст.
82. *Левшина*, д. б. вл., при р. Чусовой, дв. 37, ж. 135; ч., 5 лvk., тркт., портерн.
83. *Нижніе Гари*, д. б. вл., при р. Чусовой, дв. 25, ж. 132; ч.
84. *Островъ*, д. б. вл., при р. Чусовой, дв. 28, ж. 140; лvk.

15. Вол. Крестовоздвиженская.

85. *Крестовоздвиженское* (Крестовоздвиженскіе золотые промыслы), с. зав. б. вл., при рч. Койвѣ и рч. Полуденкѣ, дв. 135, ж. 741; в. првл. (у. г. 250 в.); ц. пр., 2 шк., 2 лvk.
86. *Славная*, д. б. вл., при рчч. Петровкѣ и Черной, дв. 30, ж. 170; ч.

16. Вол. Кривецкая.

87. *Кривецкое*, с. б. вл., при рчч. Обвѣ и Кривчанкѣ, дв. 35, ж. 182; в. првл. (у. г. 119 в.); ц. пр., 3 ч., шк., пчт. ст., лvk., 5 тржк.
88. *Лазарева*, д. б. вл., при рч. Куцерѣ, дв. 28, ж. 145; ч., 2 тржк.
89. *Чежска*, д. б. вл., дв. 23, ж. 120; ч.

17. Вол. Курашимская.

90. *Курашимскій заводъ*, с. зав. б. вл., при рч. Курашимѣ, дв. 528, ж. 2.844; в. првл. (у. г. 57 в.); ц. пр., ц. един., 2 шк., 2 тржк.: 24-го іюня и 24-го ноября, баз. по субботамъ, мѣдно-плав. з., пожарная.
91. *Платошная* (Платошная), д. б. вл., при рч. Бабкѣ, дв. 58, ж. 364; лvk., 4 п. дв.

18. Вол. Кусье-Александровская.

92. *Кусье-Александровскій заводъ*, с. зав. б. вл., при рчч. Кусьѣ и Койвѣ, дв. 330, ж. 1.889; в. првл. (у. г. 192 в.); ц. пр., шк., блн., 7 лvk.
93. *Кумышъ*, д. б. вл., при р. Чусовой, дв. 3, ж. 18; ч.
94. *Усть-Койва*, д. б. вл., при рч. Чусовой и Койвѣ, дв. 4, ж. 24; ч.
95. *Чизьма* (Полякова), д. б. вл., при р. Чусовой, дв. 15, ж. 89; ч.

19. Вол. Лысвинская.

96. *Лысвинский заводъ*, с. зав. б. вл., при рч. Лысвѣ, дв. 845, ж. 3.700; 2-го ст. кв.; в. првл. (у. г. 126 в.); 2 ц. пр., шк., блн., 2 ярм., чугун. плав. и желѣз. дѣлат. зз.

20. Вол. Мотовилихинская.

97. *Мотовилихинский заводъ*, с. зав. б. г., при р. Камѣ, дв. 1.696, ж. 4.900; в. првл. (у. г. 4 в.); ц. пр., 2 ч., 2 шк., блн., 3 булочн. зав., 4 погреба ренск., портерн., 90 лвк., тржк. по пятницамъ.

21. Вол. Насадская.

98. *Насадское* (Насадки), с. б. вл., при рч. Сылвѣ, дв. 31, ж. 156; в. првл. (у. г. 50 в.); ц. пр., шк., 2 лвк., крас. зав., з. ст., 4 тржк.

99. *Моловая*, д. б. вл., при болотѣ, дв. 24, ж. 128; ч.
100. *Нижне-Подволооче*, д. б. вл., при р. Сылвѣ, дв. 17, ж. 78; ч.
101. *Орл*, д. б. вл., при рч. Сырѣ, дв. 11, ж. 66; ч. лвк.

22. Вол. Нижнемуллинская.

102. *Нижнемуллинское*, с. б. вл., при р. Камѣ, дв. 27, ж. 135; в. првл. (у. г. 27 в.); ц. пр., шк., 5 лвк., ренск. погр.
103. *Ванюки*, д. б. вл., при рч. Заизбой, дв. 15, ж. 84; кирп. з.
104. *Демина*, д. б. вл., при рч. Могильной, дв. 7, ж. 40; кирп. з.
105. *Бачка Верхняя*, д. б. вл., при рч. Качкѣ, дв. 21, ж. 109; ч.
106. *Косотуриха* (Сулеми), д. б. вл., при рч. Косотурихѣ, дв. 32, ж. 141; лвк., 3 п. дв.
107. *Брозова*, д. б. вл., при рч. Кроховѣ, дв. 38, ж. 178; ч.
108. *Култасва*, д. б. вл., при рч. Нижней Муллинкѣ, дв. 54, ж. 258; ц. пр., пчт. ст., полуэтапъ, 4 лвк.
109. *Кычанова*, д. б. вл., при рч. Усолкѣ, дв. 33, ж. 165; ч., лвк.
110. *Савина*, д. б. вл., при рч. Муллинкѣ, дв. 57, ж. 279; ч., лвк.
111. *Усть-Бачка*, д. б. г., при р. Камѣ, дв. 64, ж. 345; ч., лвк.
112. *Хмѣлевка*, д. б. вл., при рч. Хмѣлевѣ, дв. 49, ж. 220; ч.

23. Вол. Никулинская.

113. *Никулинское* (Благовѣщенское), с. б. вл., при рчч. Ольховкѣ и Барановкѣ, дв. 79, ж. 474; в. првл. (у. г. 101 в.); ц. пр., ч., этапъ, пчт. ст., 3 лвк., 2 тржк.
114. *Березова*, д. б. вл., при рч. Косьвѣ, дв. 25, ж. 150; ч.
115. *Веселкова*, д. б. вл., при рч. Косьвѣ, дв. 23, ж. 138; ч.
116. *Грязнуха*, д. б. вл., при рч. Грязнухѣ, дв. 37, ж. 222; ч.
117. *Красная*, д. б. вл., при рч. Косьвѣ, дв. 23, ж. 138; ч.
118. *Брутикова*, д. б. вл., при рч. Косьвѣ, дв. 32, ж. 192; ч., лвк.
119. *Орлова*, д. б. вл., при рч. Косьвѣ, дв. 18, ж. 108; ч.
120. *Плаксина*, д. б. вл., при рч. Косьвѣ, дв. 10, ж. 60; ч.
121. *Сюрки*, д. б. вл., при рч. Ольховкѣ, дв. 11, ж. 66; ч.
122. *Соболки*, д. б. вл., при рч. Косьвѣ, дв. 34, ж. 204; ч.
123. *Филашина*, д. б. вл., при рч. Косьвѣ, дв. 21, ж. 126; ч.

24. Вол. Новоильинская.

124. *Новоильинское* (Ежово), с. б. вл., при рч. Ежовкѣ, дв. 35, ж. 189; в. првл. (у. г. 54 в.); ц. пр., ч., шк.
125. *Березинка*, д. б. вл., при р. Камѣ, дв. 15, ж. 77; ч.
126. *Вятская*, д. б. вл., при р. Камѣ, дв. 7, ж. 39; ч.
127. *Голый Мыс*, д. б. вл., при рч. Голомынской, дв. 10, ж. 35; ч.
128. *Голышка*, д. б. вл., при ключѣ, дв. 10, ж. 40; ч., смол. з.
129. *Лоза*, д. б. вл., при р. Камѣ и рч. Оедоровкѣ, дв. 18, ж. 76; ч.

130. *Луговая*, д. б. вл., при рч. Луговой, дв. 33, ж. 165; ч.
131. *Лукашина*, д. б. вл., при ключѣ, дв. 6, ж. 34; ч.

25. Вол. Останинская.

132. *Останина*, д. б. вл., при рч. Косьвѣ, дв. 24, ж. 144; в. првл. (у. г. 90 в.); тржк. на Пасху.
133. *Адамова*, д. б. вл., при рч. Косьвѣ, дв. 17, ж. 102; ч.
134. *Вильвинская* (Голубята), д. б. вл., при рч. Вильвѣ, дв. 33, ж. 198; ч., 2 тржк.: 29-го июня и 27-го ноября.
135. *Заболотье*, д. б. вл., при ключѣ, дв. 17, ж. 102; ч.
136. *Красна*, д. б. вл., при рч. Старицѣ, дв. 6, ж. 36; ч.
137. *Кунья*, д. б. вл., при рч. Куньѣ, дв. 54, ж. 324; ч., пчт. ст., 2 тржк.: 18-го марта и 8-го ноября.
138. *Пермское* (Пермяково), с. б. вл., при рч. Косьвѣ, дв. 9, ж. 54; ц. пр., 4 лвки.
139. *Тыслцкая*, д. б. вл., при рч. Косьвѣ, дв. 3, ж. 18; ч., лвк.
140. *Фомина*, д. б. вл., при рч. Добрянкѣ, дв. 27, ж. 162; ч. пчт. ст.

26. Вол. Пермская.

141. *Пермское* (Николаевское, Никольское), с. б. вл., при рчч. Косьвѣ и Волимѣ, дв. 70, ж. 378; в. првл. (у. г. 92 в.); ц. пр., ч., шк., 11 лвк., 4 баз. въ годъ.
142. *Бердникова*, д. б. вл., при рч. Пожвѣ, дв. 14, ж. 84; ч.
143. *Брюханова* (Сонливая), д. б. вл., при рч. Косьвѣ, дв. 19, ж. 108; ч., тржк.
144. *Косята* (Могилева), д. б. вл., при рч. Пожвѣ, дв. 14, ж. 84; ч.
145. *Красная*, д. б. вл., при рч. Косьвѣ, дв. 10, ж. 52; ч., 2 тржк.
146. *Кузюртг*, д. б. вл., при рч. Косьвѣ, дв. 29, ж. 174; ч.
147. *Кыжъ*, д. б. вл., при рч. Кыжѣ, дв. 24, ж. 154; ч., 2 баз. въ годъ.
148. *Панылки*, д. б. вл., при рч. Панылкѣ, дв. 20, ж. 112; ч., тржк.
149. *Селькова*, д. б. вл., при ключѣ, дв. 7, ж. 42; ч.
150. *Спицина*, д. б. вл., при рч. Вильвѣ, дв. 23, ж. 138; ч.
151. *Табары*, д. б. вл., при рч. Уньвѣ, дв. 39, ж. 234; ч., лвк., тржк.
152. *Тысяцкова*, д. б. вл., при рч. Косьвѣ, дв. 23, ж. 138; ч.
153. *Шестаки* (Плоская), д. б. вл., при рч. Косьвѣ, дв. 19, ж. 114; ч.

27. Вол. Подполазнинская.

154. *Полазнинский заводъ* (Полазнинское), с. зав. б. вл., при рч. Полазнѣ, дв. 335, ж. 1.724; в. првл. (у. г. 38 в.); ц. пр., ч., блн., желѣз.-дѣлат. з., литейный з., слесарн. з., лѣсоп. з., смол.-дегт. з., еженедѣльный тржк.
155. *Галкина*, д. б. вл., при озерѣ, дв. 29, ж. 174; ч.
156. *Зальская*, д. б. вл., при озерѣ, дв. 34, ж. 204; пчт. ст.
157. *Лябова*, д. б. вл., при р. Камѣ, дв. 14, ж. 84; ч.
158. *Сенькина*, д. б. вл., при рч. Нижнемъ Туѣ, дв. 16, ж. 96; лвк.
159. *Усть-Туи*, д. б. вл., при рч. Верхнемъ Туѣ, дв. 24, ж. 144; ч.

28. Вол. Полазнинская.

160. *Полазна заводъ*, с. б. вл., при рч. Полазнѣ, дв. 307, ж. 1.535; в. првл. (у. г. 38 в.); 2 ц. пр., 2 шк., син. з., 17 лвк., тржк. еженедѣльно и 2 баз.: 6-го января и 14-го сентября.

29. Вол. Полуденская.

161. *Полуденная*, д. б. вл., при рчч. Полуденной и Югѣ, дв. 87, ж. 322; в. првл. (у. г. 50 в.); 3 ч., пчт. ст., 2 лвк., 5 п. дв. Въ 2 в.—гвозд. з.
162. *Верхъ Юга*, д. б. г., при рчч. Югѣ и Полуденной, дв. 30, ж. 141; ч., п. дв.
163. *Гари*, д. б. вл., при рч. Югѣ, дв. 14, ж. 88; ч.
164. *Кекорка*, д. б. вл., при прудѣ, дв. 6, ж. 28; ч.
165. *Чуваковка*, д. б. вл., при рч. Чуваковкѣ, дв. 57, ж. 268; ч.

30. Вол. Сергинская.

166. *Сергинское* (Посадѣ), с. б. вл., при рч. Сергѣ, дв. 72, ж. 360; в. првл. (у. г. 77 в.); ц. пр., шк., з. ст., 3 тржк.: 23-го апрѣля, 14-го сентября и 26-го ноября, тржк. по четвергамъ.
167. *Гамова*, д. б. вл., при рч. Сылвѣ, дв. 19, ж. 95; ч., 4 тржк., 5-го марта, 8-го июня, 16-го августа и 22-го октября.
168. *Дикари*, д. б. вл., при оз. Бѣломъ, дв. 15, ж. 75; ч., 3 тржк.: 7-го марта, 29-го августа и 26-го октября.
169. *Заблаева*, д. б. вл., при оз. Голяминскомъ, дв. 15, ж. 80; ч., крас. з., 5 лвк., 4 тржк.: 5-го марта, 11-го июня, 6-го августа и 24-го ноября.
170. *Киселева* (Черноозерская), д. б. вл., при оз. Черномъ, дв. 21, ж. 126; ч., тржки: 27-го юля, 21-го сентября и 21-го ноября.
171. *Опалиха*, д. б. вл., при озерѣ, дв. 18, ж. 90; ч., овч. зав., 2 тржк.: 7-го января и 20-го юля.
172. *Штова*, д. б. вл., при оз. Подборскомъ, дв. 20, ж. 120; ч., тржки: 5-го мая, 15-го августа и 8-го ноября.

31. Вол. Слудская.

173. *Слудское*, с. б. вл., при рр. Обвѣ и Камѣ, дв. 189, ж. 1.002; в. првл. (у. г. 100 в.); ц. пр., 2 ч., 9 лвк., ярм. 29-го юня и 2 тржк.: 6-го января и 24-го октября.
174. *Кызымова*, д. б. вл., при рч. Ломатовкѣ, дв. 2, ж. 11; лвк.
175. *Покровская у Часовни*, д. б. вл., при рч. Комарихѣ, дв. 20, ж. 106; ч., тржк. 1-го октября.

32. Вол. Средне-Егвинская.

176. *Средне-Егвинское*, с. б. вл., при Средне-Егвинскомъ прудѣ, дв. 13, ж. 70; в. првл. (у. г. 123 в.); ц. един., ч., шк., 2 тржк.: 8-го юля и 22-го октября.
177. *Бабушкина* (Бабята), д. б. вл., при ррч. Обвѣ и Паршаковкѣ, дв. 23, ж. 124; ч., 2 тржк.: 11-го февраля и 8-го мая.
178. *Большая Ванькова*, д. б. вл., при рч. Никитавожѣ, дв. 24, ж. 130; син. зав.
179. *Елена* (Верхній Тоболъ), д. б. вл., при рч. Тоболѣ, дв. 7, ж. 38; син. зав.
180. *Елина* (Нижній Тоболъ), д. б. вл., при рч. Тоболѣ, дв. 6, ж. 36; кирп. з.
181. *Нефедова*, д. б. вл., при рч. Пожемашеркѣ, дв. 6, ж. 32; овч. зав.
182. *Саткова* (Новосены), д. б. вл., при рч. Пожимашеркѣ, дв. 11, ж. 59; 5 син. зав., овч. зав.
183. *Томашева*, д. б. вл., при рчч. Егвѣ и Никитиной, дв. 11, ж. 59; кожев. з.
184. *Юркавожъ*, д. б. вл., при рч. Егвѣ, дв. 22, ж. 119; 2 кожев. з., овч. зав.

33. Вол. Срѣтенская.

185. *Срѣтенское* (Отчино-Срѣтенское), с. б. вл., при рч. Кету, дв. 129, ж. 684; в. првл. (у. г. 119 в.); 2 ц. пр., ч., бгд., пожарная, 2 шк., 11 лвк., 3 тржк.
186. *Антронихина*, д. б. вл., при рч. Кету, дв. 11, ж. 58; кожев. з.
187. *Верхъ-Посерки* (Рѣчки Катаевской), д. б. вл., при рч. Посеркѣ, дв. 21, ж. 111; кожев. з.
188. *Верхъ-Посерки* (Рѣчки Цибухиной), д. б. вл., дв. 12, ж. 61; кожев. з.
189. *Верхъ-Посерки* (Рѣчки Шульгиной), д. б. вл., при уроч. Сосновскомъ, дв. 21, ж. 111; 2 кожев. з.
190. *Епишина у Сухаревыхъ*, д. б. вл., при рч. Морковкѣ, дв. 5, ж. 30; кожев. з.
191. *Ершева при Господской пашнѣ*, д. б. вл., дв. 15, ж. 79; кожев. з.
192. *Ершева у Никитиныхъ*, д. б. вл., при ключѣ, дв. 15, ж. 79; кожев. з.
193. *Меркушата и Сергеева*, д. б. вл., при рч. Посеркѣ, дв. 11, ж. 58; 2 кожев. з.
194. *Мозжеровская*, д. б. вл., при рч. Мысковкѣ, дв. 4, ж. 21; кожев. з.
195. *Нырбцева*, д. б. вл., при рч. Маломъ Кету, дв. 19, ж. 100; кожев. з.
196. *Першаша*, д. б. вл., при рч. Долгой, дв. 32, ж. 165; кожев. з.

34. Вол. Старобершетская.

197. *Старая Бершетъ*, д. б. вл., при рч. Бершеткѣ, дв. 40, ж. 220; в. првл. (у. г. 35 в.); лвк.
198. *Новая Бершетъ*, д. б. вл., при рч. Бершеткѣ, дв. 18, ж. 99; лвк., 9 п. дв.
199. *Столбова* (Кокштанъ Верхній), д. б. вл., при рч. Куштанѣ, дв. 21, ж. 116; кожев. з.

35. Вол. Троицкая.

200. *Троицкое* (Сыльинское, Посадѣ), с. б. вл., при рч. Сылвѣ, дв. 41, ж. 205; в. првл. (у. г. 45 в.); ц. пр., ч., з. ст., шк., крас. зав., 3 лвк.
201. *Красикова*, д. б. вл., при прудѣ, дв. 12, ж. 84; ч.
202. *Луговая*, д. б. вл., при рч. Сылвѣ, дв. 27, ж. 142; ч.
203. *Новая*, д. б. вл., при рч. Юрманѣ, дв. 5, ж. 30; ч.
204. *Рацперина*, д. б. вл., при рч. Быковкѣ, дв. 8, ж. 48; ч.
205. *Симакина*, д. б. вл., при рч. Быковкѣ, дв. 18, ж. 110; ч.

36. Вол. Усвинско-Русаковская.

206. *Васильевское* (Гаревско-Васильевское), с. б. вл., при рч. Гаревой и прудѣ, дв. 14, ж. 107; в. првл. (у. г. 70 в.); ц. пр., ч., лвк., 3 ярм., баз. еженедѣльно.
207. *Русаковское*, с. б. вл., при рч. Полуденной, дв. 14, ж. 107; ц. единов., ярм.

37. Вол. Успенская.

208. *Успенское* (Экономическое, Чусовское), с. б. г., при р. Чусовой, дв. 35, ж. 105; в. првл. (у. г. 65 в.); ц. пр., шк.

38. Вол. Усть-Гаревская.

209. *Усть-Гаревское* (Усть-Гаревка), с. б. вл., при рч. Гаревой, дв. 25, ж. 510; в. првл. (у. г. 80 в.); ц. пр., шк., лвк., 3 тржк.

39. Вол. Усть-Сылвинско-Ивановская.

210. *Усть-Сылвинско-Ивановское*, с. б. вл., при рч. Лядовкѣ, дв. 28, ж. 184; в. првл. (у. г. 25 в.); ц. пр., ч., з. ст., 3 лвк.
 211. *Гари*, д. б. вл., при озерѣ, дв. 18, ж. 144; 2 лвк.
 212. *Ельника*, д. б. вл., при ключѣ, дв. 24, ж. 192; ч., лвк.
 213. *Плотникова*, д. б. вл., при рч. Сылвѣ, дв. 5, ж. 40; ч.

40. Вол. Филатовская.

214. *Филатовское*, с. б. вл., при ключѣ, дв. 16, ж. 96; в. првл. (у. г. 87 в.); ц. един., матв. д., шк., лвк., 2 тржк.: 3-го іюля и 22-го сентября.

41. Вол. Чусовская.

215. *Чусовскіе Верхніе Городки*, с. б. вл., при р. Чусовой, дв. 169, ж. 1.115; в. првл. (у. г. 85 в.); 2 ц. пр., 4 ч., з. ст., шк., 3 кожев. з., 62 лвк., 3 ярм.: съ 7-го по 10-е іюня, съ 20-го по 24-е октября и съ 24-го по 27-е декабря, тржк. еженедѣльно.
 216. *Байколовская*, д. б. вл., при рч. Семянкѣ, дв. 11, ж. 66; ч.
 217. *Вепрева* (Коткова), д. б. вл., при рч. Усолкѣ, дв. 5, ж. 30; ч.
 218. *Верейское* (Чусово, Верейно), с. б. вл., при р. Чусовой, дв. 37, ж. 222; ц. пр., шк.
 219. *Велиженская*, д. б. вл., при ррч. Чусовой и Родничной, дв. 36, ж. 216; ч.
 220. *Воскресенская* (Сергинцы), д. б. вл., при рч. Кутамышѣ, дв. 7, ж. 79; ч.
 221. *Гладкая* (Средняя Бовина), д. б. вл., при р. Чусовой, дв. 2, ж. 12; ч.
 222. *Заболотье* (Тыбина), д. б. вл., при ключѣ, дв. 6, ж. 36; ч.
 223. *Габьяевская*, д. б. вл., при ключѣ, дв. 24, ж. 158; ч.
 224. *Конецъ Горская*, д. б. вл., при р. Чусовой, дв. 33, ж. 198; ч.
 225. *Ключевъ*, выс. б. вл., при ключѣ, дв. 1, ж. 6 ч.
 226. *Ключи*, д. б. вл., при ключѣ, дв. 14, ж. 92; ч.
 227. *Куликовская*, д. б. вл., при ррч. Чусовой и Куликовѣ, дв. 40, ж. 240; ч.
 228. *Лобапова* (Заозерье), д. б. вл., при р. Чусовой, дв. 34, ж. 224; ч.
 229. *Нижне-Плесовская*, д. б. вл., при р. Чусовой, дв. 10, ж. 60; ч.
 230. *Нижне-Поповская*, д. б. вл., при р. Чусовой, дв. 14, ж. 92; ч.
 231. *Нижніе Пеньки*, д. б. вл., при р. Чусовой, дв. 22, ж. 145, ч.

232. *Никифорова*, д. б. вл., при рч. Росомкѣ, дв. 14, ж. 84; овч. зав.
 233. *Новая Деревня*, д. б. вл., при рч. Усолкѣ, дв. 5, ж. 30; ч.
 234. *Новинская* (Ларонова), д. б. вл., при рч. Усолкѣ, дв. 4, ж. 24; ч.
 235. *Осиновка*, д. б. вл., при рч. Росомкѣ, дв. 13, ж. 78; ч.
 236. *Плотникова* (Зудова), д. б. вл., при рч. Кривой Росомкѣ, дв. 4, ж. 24; кожев. з.
 237. *Поповка*, д. б. вл., при рч. Камарихѣ, дв. 12, ж. 78; ч.
 238. *Родникова* (Мальшата), д. б. вл., при ручѣ, дв. 18, ж. 108; ч.
 239. *Сельская*, д. б. вл., при р. Чусовой, дв. 17, ж. 102; ч.
 240. *Спасская* (Родничная), д. б. вл., при рч. Родничной, дв. 23, ж. 138; ч.
 241. *Старая Гора*, д. б. вл., при рч. Усолкѣ, дв. 9, ж. 54; 6 овч. зав.
 242. *Тимкина*, д. б. вл., при рч. Усолкѣ, дв. 4, ж. 24; дуботочня.
 243. *Чусовскіе Нижніе Городки*, с. б. вл., при р. Чусовой, дв. 39, ж. 234; ц. пр., шк., 2 кожев. з.
 244. *Шалыи* (Бобрикова), д. б. вл., при р. Чусовой, дв. 4, ж. 24; ч.
 245. *Шушпанка Глухая*, д. б. вл., при рч. Шушпанкѣ, дв. 13, ж. 78; ч., 2 кожев. з., 4 дуботочни.

42. Вол. Юговская.

246. *Юговскій заводъ* (Государевъ Югъ), с. зав. б. г., при рч. Югѣ, дв. 1.732, ж. 9.085; в. првл. (у. г. 37 в.); 2 ц. пр., ч., 3 шк., пчт. ст., бльн., 75 лвк., 6 п. дв., баз. по воскреснымъ днямъ, 2 мѣдно-плав. з.

43. Вол. Югокамская.

247. *Югокамскій заводъ*, с. заг. б. вл., при рчч. Югѣ, Мѣдянкѣ и Сюземкѣ, дв. 505, ж. 2.475; в. првл. (у. г. 54 в.); ц. пр., 2 шк., 12 лвк., 2 мльн., 2 ярм.: съ 6-го по 10-е января и съ 29-го августа по 1-е сентября, баз. еженедѣльный, 2 мѣдно-плав. з., 2 жел.-дѣлат. з.

44. Вол. Янычевская.

248. *Янычевское* (Янычъ), с. б. г., при рч. Югѣ, дв. 115, ж. 1.065; в. првл. (у. г. 42 в.); ц. пр., мчт., шк., пчт. ст., 5 лвк., этапъ.

II. ВЕРХОТУРСКІЙ УѢЗДЪ.

45. Вол. Арамашевская.

249. *Арамашево*, с. б. г., при р. Рѣжѣ, дв. 120, ж. 720; в. првл. (у. г. 189 в.); ц. пр., шк., ант., з. ст., тржк.: 6-го января, 8-го іюля, 8-го ноября и въ день св. Троицы.
 250. *Андреева*, д. б. г., при р. Рѣжѣ и рч. Шахмышѣ, дв. 86, ж. 450; ч., 2 овч. зав.
 251. *Борисова*, д. б. г., при рч. Шахмышѣ, дв. 70, ж. 504; ц. пр.
 252. *Дьева* (Вогульская), д. б. г., при рч. Шахмышѣ, дв. 202, ж. 1.091; ч., овч. зав.
 253. *Гаскова* (Госкова, Госькова), д. б. г., при р. Рѣжѣ, дв. 138, ж. 764; 24 кирп. з.
 254. *Катышка*, д. б. г., при р. Рѣжѣ, дв. 118, ж. 702; ч.
 255. *Косиковская* (Косикова), д. б. г., при р. Рѣжѣ, дв. 107, ж. 603.

256. *Мироновское*, с. б. г., при р. Рѣжѣ и рч. Шахмышѣ, дв. 157, ж. 842; ц. пр., шк., 4 кожев. з., 3 овч. зав.

46. Вол. Баранчинская.

257. *Баранчинскій заводъ* (Баранча), с. зав. б. г., при рч. Баранчѣ, дв. 652, ж. 3.678; в. првл. (у. г. 115 в.); ц. пр., ч., шк., бльн., з. ст., 17 лвк., 2 тржк., чуг.-лит. з., слесарн., кузнечн. зав.
 258. *Верхне-Баранчинскій заводъ* (Плотинка), с. б. г., при рч. Баранчѣ, дв. 120, ж. 684; ц. пр., 2 лвк.
 259. *Лая* (Государственная Лая), д. б. г., при рчч. Лаѣ и Бандеѣ, дв. 123, ж. 698; ч. един., пчт. ст., з. ст., 2 горшечн. зав., 2 лвк.

47. Вол. Башкирская.

260. *Старая Башкирка* (Башкирка), с. б. г., при рч. Башкиркѣ, дв. 135, ж. 675; в. првл. (у. г. 230 в.); ц. пр., ч., лвк., з. ст., 3 кирп. з.
261. *Большая Южакова*, д. б. г., при рч. Амбаркѣ, дв. 108, ж. 583; ч.
262. *Бызова*, д. б. г., при рч. Амбаркѣ, дв. 167, ж. 883; 3 кирп. з.
263. *Кайгородское*, с. б. г., при рч. Шиловкѣ, дв. 124, ж. 589; ц. пр.
264. *Луговая* (Лугова), д. б. г., при р. Рѣжѣ, дв. 98, ж. 392; ч.
265. *Мокроузжа* (Мокроузка), д. б. г., при рч. Мокроузжѣ, дв. 101, ж. 505.
266. *Мурзинское*, с. б. г., при р. Нелвѣ, дв. 60, ж. 254; ц. пр., шк., 20 лвк., 2 тржк.: 2-го февраля и 8-го ноября.
267. *Ново-Паньшино*, с. б. г., при рчч. Амбаркѣ и Каменкѣ, дв. 130, ж. 660; ц. пр., шк., 43 лвк., 3 тржк.: 1-го октября, въ Вознесение и въ день Трехъ Святителей, 2 кирп. з.

48. Вол. Богословская.

268. *Богословскій заводъ*, с. зав. б. г., при р. Турѣ, дв. 385, ж. 2.946; в. првл. (у. г. 125 в.); 2 ц. пр., 2 ч., блн., бгд., пчт. ст., ант., шк., лвки, мѣдно-плав. з., лѣсоп. з., столярн., слесарн. зав.
269. *Гаквинское Зимовье*, д. б. г., при рч. Кавкѣ, дв. 3, ж. 22; пчт. ст., з. ст.
270. *Нижне-Лобвинская*, д. б. г., при рч. Лочвѣ, дв. 2, ж. 15; пчт. ст.

49. Вол. Бродовская.

271. *Бродовое*, с. б. г., при рч. Бродовой, дв. 30, ж. 78; в. првл. (у. г. 203 в.); ц. пр.
272. *Броханова*, д. б. г., при рч. Бродовой, дв. 38, ж. 228; ч.
273. *Козинова*, д. б. вл., при рч. Бродовой, дв. 64, ж. 1.050.

50. Вол. Васимо-Уткинская.

274. *Васимо-Уткинскій заводъ* (Грязный, Новый), с. зав. б. вл., при р. Большой Уткѣ, дв. 378, ж. 2.574; в. првл. (у. г. 190 в.); ц. пр., ч., шк., лвк., з. ст., чугу.-плав. з.
275. *Усть-Уткинская* (Межевая Утка), д. б. вл., при р. Уткѣ, дв. 91, ж. 321; ч., з. ст., прет., лѣсоп.

51. Вол. Васимо-Шайттайнская.

276. *Васимо-Шайттайнскій заводъ* (Васимъ), с. зав. б. вл., при рчч. Васимѣ и Шайтанкѣ, дв. 504, ж. 2.817; в. првл. (у. г. 198 в.); 2 ц. пр., ч. един., шк., з. ст., 16 лвк., п. дв., харч., чугу.-плав. з.

52. Вол. Верхне-Салдинская.

277. *Верхне-Салдинскій заводъ*, с. зав. б. вл., при рр. Салдѣ и Исѣ, дв. 752, ж. 3.838; в. првл. (у. г. 186 в.); ц. пр., ч., шк., блн., з. ст., 21 лвк., чугу.-плав. з., пудлинг. з.
278. *Никитенская* (Черемшанская), д. б. вл., при рч. Черемшанкѣ, дв. 110, ж. 757.
279. *Пряншишниковая*, д. б. г., при рч. Ташлѣ, дв. 76, ж. 405; ч.
280. *Сиверская* (Сѣверная), д. б. вл., при р. Сиверкѣ, дв. 100, ж. 702.

53. Вол. Верхне-Синячихинская.

281. *Верхне-Синячихинскій заводъ*, с. зав. б. вл., при рч. Синячихѣ, дв. 188, ж. 1.061; в. првл. (у. г. 130 в.); ц. пр., чугу.-плав. з., 3 кирп. з., 3 лвк.

54. Вол. Верхне-Туринская.

282. *Верхне-Туринскій заводъ*, с. зав. б. г., при р. Турѣ, дв. 936, ж. 6.216; в. првл. (у. г. 93 в.); ц. пр., ч., 2 шк., 19 лвк., 3 тржк.: 9-го мая, 20-го іюля и 6-го декабря, чугу.-плав. з., чугу.-лит. з., кузнечн. зав., слесарн. зав., токарн. зав., столярн. зав.,
283. *Боровая*, д. б. г., при рч. Боровой, дв. 97, ж. 646.
284. *Мостовая*, д. б. г., при рч. Мостовой, дв. 73, ж. 452; лвк., з. ст., полуэтапъ.

55. Вол. Всеволодоблагодатская.

285. *Всеволодоблагодатскъ* (Заозерско-Южное), с. б. вл., при оз. Листвничномъ, Красномъ, Черномъ и Свѣтломъ, дв. 95, ж. 802; в. првл. (у. г. 230 в.); ц. пр., ч., з. ст., лвк.
286. *Никито-Ивдилское* (Новое Строеііе, Заозерное, Сѣверное), с. б. вл., при рч. Ивдилѣ, дв. 50, ж. 585; ц. пр., 2 шк., ант., 3 лвк., з. ст.

56. Вол. Дерябинская.

287. *Меркушинское* (Меркушино), с. б. г., при р. Турѣ, дв. 50, ж. 325; в. првл. (у. г. 53 в.); ц. пр., ч., шк., 9 лвк., 2 ярм. и 4 тржк.
288. *Дерябинское*, с. б. г., при р. Турѣ, дв. 36, ж. 226; ц. пр., лвк., тржк.
289. *Овчинкова* (Чушина), д. б. г., при р. Турѣ, дв. 28, ж. 168; ч.
290. *Отрадинова*, д. б. г., при рч. Отрадиновкѣ, дв. 20, ж. 120; ч.
291. *Трубина*, с. б. г., при р. Турѣ, дв. 38, ж. 228; ч.
292. *Усть-Салда*, д. б. г., при р. Турѣ, дв. 73, ж. 438; ч.

57. Вол. Караульская.

293. *Караульское* (Карауль, Лялинское), с. б. вл., при рч. Лялѣ, дв. 40, ж. 228; в. првл. (у. г. 42 в.); ц. пр., шк., лвк.
294. *Коптякова* (Коптяки), с. б. вл., при рч. Лобвѣ, дв. 56, ж. 319; ц. пр.
295. *Мелехина*, д. б. вл., при рч. Лялѣ, дв. 11, ж. 62; з. ст.
296. *Митрофанова*, д. б. вл., при рч. Лялѣ, дв. 18, ж. 102; пчт. ст., лвк.
297. *Пишательевская* (Лаптевская), д. б. вл., при рч. Лаптѣ, дв. 9, ж. 50; пчт. ст., з. ст., 2 лвк.

58. Вол. Коптѣловская.

298. *Коптѣлово* (Коптѣловское), с. б. г., при р. Рѣжѣ, дв. 154, ж. 924; в. првл. (у. г. 170 в.); ц. пр., з. ст., шк., салотоп. з., 8 лвк., 3 баз.: въ Вознесенье, 20 го іюля и 26-го октября.
299. *Ермаки*, д. б. г., при р. Нейвѣ, дв. 86, ж. 458; ч.
300. *Никонова*, д. б. г., при р. Рѣжѣ, дв. 103, ж. 583.
301. *Таборы*, д. б. г., при р. Рѣжѣ, дв. 133, ж. 766; 4 кожев. з., овч. зав.

59. Вол. Красногорская.

302. *Салдинское* (Салда Прокопьевская и выс. Постниковъ), с. б. г., при р. Салдѣ, дв. 16, ж. 124; в. првл. (у. г. 26 в.); ц. пр., з. ст., перевозъ.
303. *Большепишское* (Пійское, Большая Пія), с. б. г., при рч. Вытекѣ, дв. 58, ж. 406; ц. пр., шк., лвк.
304. *Красногорское* (Красная Гора), с. б. г., при р. Турѣ, дв. 17, ж. 102; ц. пр., шк.
305. *Нехорошкова*, д. б. г., при р. Турѣ, дв. 2, ж. 13; ч.
306. *Нижняя Юра*, д. б. г., при рч. Юрѣ, дв. 18, ж. 108; ч.
307. *Подволошная* (Волоковая), д. б. г., при р. Камѣ, дв. 19, ж. 114; ч.

308. *Рублевское*, с. б. г., при р. Салдѣ, дв. 37, ж. 222; ц. пр., лвк., перевозъ.
309. *Филинский*, выс. б. г., при р. Турѣ, дв. 3, ж. 18; пчт. ст.; кожев. з., лвк.

60. Вол. Краснопольская.

310. *Краснопольское* (Залково, Судорогино), с. б. г., при рч. Ви, люѣ, дв. 195, ж. 905; в. првл. (у. г. 193 в.); ц. пр., шк., 2 лвк.
311. *Дриунова*, д. б. г., при р. Нейвѣ, дв. 103, ж. 602; овч. зав.
312. *Ръши* (Гаева, Камаева), д. б. г., при р. Нейвѣ, дв. 249, ж. 1.426; ч., лвк.
313. *Сирбишина*, д. б. г., при р. Нейвѣ, дв. 53, ж. 302; ч.

61. Вол. Кушвинская.

314. *Кушвинскій* (Кушва, Кушма) *заводъ*, с. зав. б. г., при рч. Кушвѣ, дв. 1.487, ж. 8.241; в. првл. (у. г. 103 в.); 2 ц. пр., ц. един., 4 шк., пчт. ст., з. ст., блн., бгд., стол. зав., 2 склд. вин., спич. ф., прянич. зав., крас. зав., чугу.-плав. з., чугу.-лит. з., кожев. з., 83 лвк., хрчвн., гостин., 2 ярм.: Троицкая и Семіоновская.

62. Вол. Лайская.

315. *Лайскій* (Демидова-Лая) *заводъ*, с. зав. б. вл., при рч. Лаѣ, дв. 406, ж. 2.196; в. првл. (у. г. 130 в.); ц. пр., ч. един., шк., блн., 6 лвк., жел.-дѣлат. з.
316. *Балакинское*, с. б. г., при рч. Балакинѣ, дв. 81, ж. 419; ц. един.
317. *Ясенская* (Ясова, Есова), д. б. г., при рч. Ясвѣ, дв. 31, ж. 156; ч. един.

63. Вол. Лозвенская.

318. *Андріиловичева* (Андріяннчева), с. б. г., при рч. Сосьвѣ, дв. 31, ж. 384; в. првл. (у. г. 177 в.); ц. пр.
319. *Митяева*, д. б. г., при р. Лобвѣ, дв. 6, ж. 75; ч.

64. Вол. Лялинская.

320. *Лапаева*, д. б. г., при р. Лобвѣ, дв. 42, ж. 295; в. првл. (у. г. 88 в.).

65. Вол. Махневская.

321. *Магнева*, д. б. г., при р. Ташлѣ, дв. 54, ж. 280; в. првл. (у. г. 77 в.); шк.
322. *Болотово* (Бологинское, Усть-Тагиль), с. б. г., при р. Ташлѣ, дв. 58, ж. 290; ц. пр.
323. *Кишкина* (Кишкинское, Корина), с. б. г., при р. Ташлѣ, дв. 37, ж. 230; ц. пр., 20 лвк., 3 тржк.: въ девятую пятницу, 28-го октября и 21-го ноября.
324. *Фомино* (Фоминское), с. б. г., при р. Ташлѣ и ключѣ, дв. 42, ж. 294; ц. пр., шк.

66. Вол. Монастырская.

325. *Невьянское-Монастырское* (Невьянскій Монастырь), с. б. г., при р. Нейвѣ, дв. 180, ж. 1.080; в. првл. (у. г. 136 в.); ц. пр., шк., з. ст., ант., 5 лвк., 3 тржк.: 6-го января, въ день св. Савватія и 24-го ноября.
326. *Лопатова*, д. б. вл., при р. Нейвѣ, дв. 58, ж. 348; ч.
327. *Останина*, д. б. вл., при р. Нейвѣ, дв. 73, ж. 370; ч.
328. *Попова* (Дугъ), д. б. г., при р. Нейвѣ и рч. Судиковѣ, дв. 24, ж. 144, ч.

67. Вол. Нейво-Алапаевская.

329. *Нейво-Алапаевскій* (Екатерининское, зашт. городъ Алапаевскъ), *заводъ*, с. зав. б. вл., при р. Нейвѣ и рч. Алапаевкѣ, дв. 1.007, ж. 4.603; в. првл. (у. г. 165 в.); 2 ц. пр., 2 шк., 2 блн., 2 кожев. з., гвозд. з., чугу.-плав. з., салотоп. з., 124 лвк., 3 ярм.: Алексѣевская, Троицкая и Михайловская, баз. по пятницамъ и субботамъ.
330. *Алапаиха*, д. б. вл., при р. Нейвѣ, дв. 91, ж. 602; ч.
331. *Верхне-Алапаиха* (Верхне-Алапаевская плотина), д. б. вл., при рч. Алапахѣ, дв. 44, ж. 267; ч.
332. *Зырянская* (Усть-Янчики, Усть-Янцы), д. б. вл., при р. Нейвѣ, дв. 61, ж. 435; ч.
333. *Толмачева*, д. б. вл., при р. Нейвѣ, дв. 107, ж. 713; ч.

68. Вол. Нейво-Шайтанская.

334. *Нейво-Шайтанскій* (Сусанъ) *заводъ*, с. зав. б. вл., при р. Нейвѣ и рч. Сусанѣ, дв. 551, ж. 2.855; в. првл. (у. г. 200 в.); ц. пр., госп., з. ст., шк., 25 лвк., 3 ярм., баз. по воскресеньямъ, чугу.-плав. з., лѣсоп. з.
335. *Ключи*, д. б. г., при Гремучемъ ключѣ, дв. 28, ж. 182; ч., мѣдный рудникъ.
336. *Мелкозерова*, д. б. г., при р. Нейвѣ, дв. 138, ж. 832; ч.

69. Вол. Низтуринская.

337. *Кыртомка* (Юрты), д. б. г., при рч. Кыртомкѣ, дв. 4, ж. 30; в. првл. (у. г. 125 в.).

70. Вол. Нижне-Салдинская.

338. *Нижне-Салдинскій заводъ*, с. зав. б. вл., при р. Салдѣ, дв. 1.574, ж. 10.584; в. првл. (у. г. 206 в.); ц. пр., ц. един., 2 шк., блн., 26 лвк., 2 ярм.: съ 4-го по 9-е мая и съ 1-го по 6-е декабря, тржк. по субботамъ.
339. *Акифѣевское* (Талай), с. б. вл., при рч. Талай, дв. 140, ж. 863; ц. пр., шк., з. ст.

71. Вол. Нижне-Синячихинская.

340. *Нижне-Синячихинскій заводъ*, с. б. вл., при рч. Синячихѣ и прудѣ, дв. 230, ж. 2.464; в. првл. (у. г. 140 в.); ц. пр., ч., шк., 10 лвк., 3 тржк.
341. *Бабакова*, д. б. вл., при р. Нейвѣ, дв. 117, ж. 539; ч.

72. Вол. Нижне-Тагильская.

342. *Нижнетагильскій и Выйскій* (Тагиль, Вяя, Вогульская, Выйское поле) *заводы*, с. б. вл., при рр. Тагилѣ и Выѣ, дв. 5.051, ж. 29.055; в. првл. (у. г. 152 в.); 5 ц. пр. 3 ц. един., 3 един. млтв. д., ч., 8 шк., блн., ант. родильн. домъ, пчт. ст., з. ст., заводы: чугу.-плав., кричн., 2 листокачат., пудлинг. св., стал.-лит., 2 мѣдн.-плав., заведенія: сундучн., подносн., 2 пряничн., 3 мыловар., 2 свѣчн. салн., 5 швальн., кожев., писчебум. ф., канатн., ф., ковшечн., 5 водочн. з., пивовар. з., ярм. съ 10-го по 20-ое декабря, лвки.
343. *Никольское* (Салка), с. б. вл., при р. Салкѣ, дв. 317, ж. 1.585; ц. пр., шк., з. ст.
344. *Горбунова*, д. б. вл., при рч. Лебѣ и Чащихѣ, дв. 117, ж. 692; ц. един., ч., шк., гвозд. зав.

73. Вол. Нижне-Туринская.

345. *Нижне-Туринскій* (Тура) *заводъ*, с. зав. б. г., при р. Турѣ, дв. 712, ж. 4.272; в. првл. (у. г. 68 в.); ц. пр., ч., 2 шк., госпит., з. ст., 30 лвк., тржк., 3 тржк.: 30-го января, 29-го іюня и 1-го октября, листокач. з.
346. *Большая Иманная*, д. б. г., при р. Турѣ, дв. 85, ж. 638; ч., 2 овч. зав., лвк.

347. *Елкина*, д. б. г., при р. Турф, дв. 88, ж. 594; ч.
 348. *Малая Имянная*, д. б. г., при рч. Малой Имянной, дв. 47, ж. 280; пчт. ст., з. ст., 2 лвки.
 349. *Новотуринское* (Токовское), с. б. г., при р. Токовой, дв. 61, ж. 709; ц. пр., з. ст., пчт. ст., лvk., полуэтапъ.

74. Вол. Николае-Павдинская.

350. *Николае-Павдинскій заводъ*, с. б. г., при рч. Павдф, дв. 183, ж. 1.131; в. првл. (у. г. 95 в.); ц. пр., з. ст., шк. 2 лvk.

75. Вол. Николае-Павловская.

351. *Николаевское* (Павловская, Шайтанка), с. б. вл., при рч. Шайтанкф, дв. 378, ж. 2.498; в. првл. (у. г. 166 в.); ц. пр., ч.
 352. *Анатольская* (Грань), д. б. вл., при рч. Шайтанкф, дв. 37, ж. 191; лvk., пчт. ст., з. ст.
 353. *Воскресенское* (Шиловка), с. б. вл., при рч. Шайтанкф, дв. 270, ж. 1.785; ц. пр., з. ст.

76. Вол. Сосвинская.

354. *Бопылова*, д. б. г., при р. Сосвф, дв. 29, ж. 174; в. првл. (у. г. 69 в.).

77. Вол. Топорковская.

355. *Топоркова*, д. б. г., при рч. Мугаф, дв. 57, ж. 342; в. првл. (у. г. 81 в.); слес. зав., з. ст.
 356. *Гаева*, д. б. г., при р. Ташлф, дв. 43, ж. 220; ч.
 357. *Гилина Большая*, д. б. г., при р. Ташлф, дв. 20, ж. 120; 2 ч.
 358. *Баменка* (Лобанова), д. б. г., при рч. Мугаф, дв. 22, ж. 127; ч.

359. *Комарово*, с. б. г., при рч. Мугаф, дв. 86, ж. 516; ц. пр.
 360. *Медведево*, с. б. г., при рч. Салдф, дв. 78, ж. 468; ц. пр., ч.
 361. *Мугайское* (Мугай), с. б. г., при р. Ташлф и рч. Мугаф, дв. 36, ж. 218; ц. пр., шк., 2 лvk., ярм. съ 1-го по 10-е декабря, 2 тржк.: съ 9-го по 12-е мая и съ 4-го по 6-е октября.

362. *Рычкова 1-я*, д. б. г., при рч. Мугаф, дв. 69, ж. 400; ч., з. ст.

363. *Тагильское* (Тагильская слобода), с. б. г., при р. Ташлф, дв. 4, ж. 20; ц. пр.

364. *Шипицинское* (Шипицына), с. б. г., при рч. Искф, дв. 36, ж. 205; ц. пр., лvk., 3 тржк.: съ 8-го по 11-е июля, съ 21-го по 23-е сентября и съ 6-го по 8-е ноября.

78. Вол. Усть-Лялинская.

365. *Усть-Лялинское* (Толмачево), с. б. г., при р. Сосвф, дв. 10, ж. 65; в. првл. (у. г. 56 в.); ц. пр., лvk.

366. *Денисова*, д. б. г., при рч. Лялф, дв. 10, ж. 65; з. ст.

367. *Катайское* (Струнина, Погость, Алексеево, Горная), с. б. г., при р. Сосвф, дв. 63, ж. 378; ц. пр.

368. *Романова*, д. б. г., при оз. Горевомъ, дв. 58, ж. 348; шк., з. ст., 3 лvk., 2 ярм.: 6-го января и 24-го ноября.

369. *Салтанова*, д. б. г., при рч. Лялф, дв. 25, ж. 135; ч.

370. *Титовское*, с. б. г., при р. Сосвф, дв. 32, ж. 195; ц. пр.

79. Вол. Черноисточинская.

371. *Черноисточинскій* (Черня) заводъ, с. зав. б. вл., при рч. Черной, дв. 812, ж. 4.239; в. првл. (у. г. 170 в.); ц. пр., ц. един., шк., бльн., кожев. з., 28 лvk., з. ст., чугу-плав. з., листокат. з., кричн. з.

III. ЕКАТЕРИНБУРГСКІЙ УѢЗДЪ.

80. Вол. Арамилская.

372. *Арамиль*, с. б. г., при р. Исети и рч. Арамилкф, дв. 451, ж. 2.233; в. првл. (у. г. 23 в.); ц. пр., шк., пчт. ст., 3 кирп. з., 3 лvk. Въ 1¹/₂ в.—суконн. ф.
 373. *Бородулина* (Омелина), д. б. г., при р. Исети, дв. 168, ж. 1.008; ч., лvk.
 374. *Большая Стельниковна* (Шаброва), д. б. г., при рч. Арамилкф, дв. 102, ж. 612; ц. пр., лvk.
 375. *Большой Истокъ*, д. б. г., при р. Исети, дв. 162, ж. 861; ч., 4 лвки.
 376. *Малый Истокъ* (Хуторы), д. б. г., при рч. Источникф, дв. 39, ж. 195; ч., 2 лвки.

81. Вол. Аятская.

377. *Аятское*, с. б. г., при рчч. Аятф и Большомъ Сапф, дв. 248, ж. 1.318; в. првл. (у. г. 100 в.); ц. пр., шк., 3 тржк.
 378. *Каприна* (Каприна), с. б. г., при рчч. Маломъ Сапф и Пашковф, дв. 124, ж. 706; ц. пр.
 379. *Боневское*, с. б. г., при рч. Большомъ Сапф, дв. 214, ж. 864; ц. пр., шк., 3 тржк.
 380. *Борелы*, д. б. г., при рчч. Маломъ Сапф и Аятф, дв. 134, ж. 654; 2 п. дв.
 381. *Шайдуринское* (Шайдуриха), с. б. г., при рч. Шайдурихф, дв. 122, ж. 591; ц. пр., шк., пчт. ст., 2 лvk., 3 п. дв.

Волости и важнѣйшія селенія Евр. Россіи, вып. VI.

82. Вол. Багарякская.

382. *Багарякское*, с. б. г., при рч. Багарякф, дв. 175, ж. 890; в. првл. (у. г. 55 в.); ц. пр., ч., шк., 2 син. зав., 9 лvk., пожарная.
 383. *Боевское* (Баевское), с. б. г., при рч. Багарякф и рч. Боевкф, дв. 150, ж. 750; ц. пр., син., лвки, пожарная.
 384. *Верхъ Багарякская*, д. б. г., при рч. Багарякф, дв. 94, ж. 644.
 385. *Гаева*, д. б. г., при оз. Куянышф, дв. 101, ж. 648; ч., 2 кожев. з.
 386. *Жукова*, д. б. г., при рч. Багарякф, дв. 43, ж. 215; ч., 5 кожев. з.
 387. *Кабанги*, д. б. г., при оз. Кабанскомъ, дв. 183, ж. 944; ч.
 388. *Кривошеина*, д. б. г., при оз. Травяномъ, дв. 93, ж. 561; ч.
 389. *Ларинское* (Ларино), с. б. г., при рч. Багарякф, дв. 142, ж. 852; ц. пр., пожарная.
 390. *Полдневское*, с. б. г., при рч. Багарякф, дв. 130, ж. 713; ц. пр.
 391. *Пяликова*, д. б. г., при рч. Боевкф, дв. 182, ж. 843; ч., 2 кожев. з.
 392. *Рябкова*, д. б. г., при рч. Багарякф, дв. 130, ж. 650; ч., 2 кожев. з.
 393. *Чупрова* (Зарфчы), д. б. г., при рч. Багарякф, дв. 161, ж. 805; ч.

83. Вол. Березовская.

394. *Березовский заводъ*, с. зав. б. г., при рч. Березовкѣ, дв. 1.885, ж. 10.189; в. првл. (у. г. 13 в.); 3 ц. пр., шк., бльн., военно-исправительная рота, золотые розсыпи, ренск. погр., лвки, 2 тржк.: 28-го—30-го января и 17-го—20-го юля.

84. Вол. Билимбаевская.

395. *Билимбаевский заводъ*, с. зав. б. вл., при рч. Билимбаихѣ, дв. 662, ж. 3310; в. првл. (у. г. 93 в.); ц. пр., ч., шк., пчт. ст., бльн., 3 швальни, 30 лvk., 8 п. дв., прст., чугу.-плав. и жел.-дѣл. зз., 3 тржк.
396. *Битимка* (Батимка), д. б. вл., при р. Чусовой и рч. Битимкѣ, дв. 133, ж. 713; ч., лvk.
397. *Коновалова*, д. б. вл., при р. Чусовой и рч. Коноваловой, дв. 88, ж. 599; ч.
398. *Починокъ*, с. б. вл., при рч. Починкѣ, дв. 101, ж. 654; 2 ц. пр., ч., пчт. ст., 2 п. дв.
399. *Черемша*, д. б. вл., при рч. Черемшѣ, дв. 59, ж. 360; ч., лvk.

85. Вол. Бобровская.

400. *Бобровское*, с. б. г., при р. Исети, дв. 212, ж. 1.058; в. првл. (у. г. 30 в.); ц. пр., шк., син. зав., 4 лvk. Въ 1 в.—волоколы. з., кирп. з., гвозд. з., лvk.
401. *Вьюжина*, д. б. г., при р. Исети, дв. 198, ж. 1.018; син. зав.
402. *Данка*, д. б. г., при р. Исети и рч. Бобровкѣ, дв. 79, ж. 456; лvk.
403. *Косулина*, д. б. г., при рч. Бобровкѣ, дв. 169, ж. 768; ч., пчт. ст., з. ст., 8 п. дв., 4 лvk.
404. *Поваря и Дюнокъ*, д. б. г., при рч. Бобровкѣ, дв. 164, ж. 864; ц. пр., гвозд. з., 2 лvk.
405. *Фомина*, д. б. г., при р. Исети, дв. 122, ж. 759; ч., лvk.

86. Вол. Бруснятская.

406. *Бруснятское* (Троицкое), с. б. г., при рч. Каменкѣ, дв. 269, ж. 1.485; в. првл. (у. г. 60 в.); ц. пр., ч., шк., 2 син. зав., кирп. з., 2 лvk., 2 тржк.: въ день св. Троицы и 22-го октября.
407. *Измодильнова*, д. б. г., при рч. Каменкѣ, дв. 104, ж. 634; ч.
408. *Кожевина*, д. б. г., при рч. Бѣлой, дв. 38, ж. 257; лvk.
409. *Кочнево* (Кочневское), с. б. г., при рч. Бѣлой, дв. 139, ж. 817; ц. пр., шк., кожев. з., 2 лvk.
410. *Кузина*, д. б. г., при рч. Бѣлой, дв. 59, ж. 358; ч.
411. *Шепелевка* (Обухово), д. б. г., при рч. Каменкѣ, дв. 141, ж. 789; кожев. з., лvk.

87. Вол. Булзинская.

412. *Булзинское* (Булзинская), с. б. г., при рч. Синарѣ, дв. 223, ж. 892; в. првл. (у. г. 100 в.); ц. пр., 7 лvk.
413. *Карабалкское* (Карабалка), с. б. г., при рч. Карабалкѣ, дв. 120, ж. 834; ц. пр., п. дв., лvk.
414. *Пороховская*, д. б. г., при оз. Пороховскомъ, дв. 34, ж. 310; ч.

88. Вол. Выньговская.

415. *Выньговский заводъ*, с. зав. б. вл., при рр. Вынгѣ и Нейвѣ, дв. 818, ж. 4.220; в. првл. (у. г. 99 в.); 2 ц. пр., ц. един., ч., шк., 6 сургучн. з., 13 слес. зав., 10 гвозд. з., жел.-дѣл. з.
416. *Верхне-Таваложская* (Тавалги Верхнія), д. б. вл., при р. Нейвѣ, дв. 94, ж. 575; ч. раск., 20 овч. зав.

417. *Нижне-Таваложская* (Тавалги Нижніе), д. б. вл., при р. Нейвѣ, дв. 125, ж. 714.

89. Вол. Вѣлоярская.

418. *Вѣлоярское*, с. б. г., при р. Пышмѣ, дв. 143, ж. 594; в. првл. (у. г. 52 в.); ц. пр., ч., шк., пчт. ст., 15 лvk.
419. *Баженова*, д. б. г., при рч. Баженовкѣ, дв. 110, ж. 674; мыловар. з.
420. *Большая*, д. б. г., при р. Пышмѣ, дв. 105, ж. 540; ч.
421. *Бутакова*, д. б. г., при р. Пышмѣ, дв. 50, ж. 308; лvk.
422. *Гагарская*, д. б. г., при рч. Каменкѣ, дв. 98, ж. 585; ч.
423. *Курманка* (Курмановка), д. б. г., при рч. Каменкѣ, дв. 52, ж. 270; 2 кожев. з., 7 солод. з.
424. *Мезенское* (Мезенка), с. б. г., при рч. Мезенкѣ, дв. 108, ж. 793; ц. пр., ч., шк., 2 тржк.: 9-го мая и 9-го декабря.
425. *Ялунина*, д. б. г., при р. Пышмѣ, дв. 68, ж. 406; ч., кожев. з.

90. Вол. Верхъ-Нейвинская.

426. *Верхъ-Нейвинский заводъ*, с. зав. б. вл., при р. Нейвѣ, дв. 653, ж. 2.808; в. првл. (у. г. 98 в.); 2 ц. пр., ч., 22 лvk., жел.-дѣл. з.
427. *Тарасовская* (Тараскова), д. б. вл., при р. Нейвѣ, дв. 93, ж. 501; ч.
428. *Черношшимская* (Польникова), д. б. вл., при р. Черношшимѣ, дв. 61, ж. 380; ч.

91. Вол. Верхне-Тагильская.

429. *Верхне-Тагильский заводъ*, с. зав. б. вл., при р. Нейвѣ, дв. 623, ж. 4.081; в. првл. (у. г. 114 в.); 2 ц. пр., ц. един., шк., бльн., чугу.-плав. з., 2 тржк., базары.

92. Вол. Верхне-Уфалейская.

430. *Верхне-Уфалейский* (Уфалевский) *заводъ*, с. зав. б. вл., при р. Уфалѣ, дв. 1.015, ж. 5.939; в. првл. (у. г. 110 в.); 2 ц. пр., 3 ч., шк., 19 лvk., тржк. 8-го сентября, 2 кричн.

93. Вол. Верхъ-Исетская.

431. *Верхнеисетское* (Верхъ-Исетский заводъ, Ключевской золотой принсь), с. зав. б. вл., при р. Исети, дв. 1.241, ж. 6.205; в. првл. (у. г. 1 в.); 2 ц. пр., ц. един., ч., шк., бльн., 4 экпп. зав., 5 столярн. зав., чугу.-плав. з.
432. *Исетская* (Коптяки), д. б. вл., при оз. Исетскомъ, дв. 20, ж. 107; ч.
433. *Ново-Алексѣевское* (Рѣшета Малыя), с. б. вл., при рч. Рѣшеткѣ, дв. 56, ж. 352; ц. пр., пчт. ст., 2 лvk., 8 п. дв.
434. *Рѣшетская* (Старья Рѣшета), д. б. г., при рч. Рѣшеткѣ, дв. 71, ж. 322; ч., 3 лvk.

94. Вол. Воскресенская.

435. *Воскресенское* (Клеопино, Клепинино), с. б. вл., при рч. Синарѣ, дв. 264, ж. 1.581; в. првл. (у. г. 100 в.); ц. пр., шк., 2 лvk., тржк. 13-го сентября. Въ 12 в. — водочн. з., складъ винн., очистной подвалъ.
436. *Воздвиженская* (Лѣкарская), д. б. вл., при оз. Синарѣ, дв. 84, ж. 578; ч., стекольн. з.
437. *Григорьева* (Григорова, Дальне-Анжаль), д. б. вл., при оз. Анжалахъ, дв. 106, ж. 707; ч.
438. *Знаменская* (Карагузы), д. б. вл., при оз. Карагузѣ, дв. 124, ж. 848; ч.
439. *Клеопинская* (Клеопина, Анжаль), д. б. вл., при оз. Анжалахъ, дв. 97, ж. 764; ч.

440. *Тюбукъ* (Тюбукское, Богословское), с. б. вл., при рч. Синарь, дв. 168, ж. 958; ц. пр., шк., пчт. ст., п. дв., 3 лvk., винок. з.

95. Вол. Глинская.

441. *Глинское*, с. б. г., при р. Рѣжѣ и рч. Глинкѣ, дв. 135, ж. 692; в. првл. (у. г. 115 в.); ц. пр., шк., лvk., 2 ярм.
 442. *Арамашка* (Арамашева), д. б. г., при рч. Арамашкѣ, дв. 205, ж. 1.114; ч.
 443. *Жукова*, д. б. г., при рч. Арамашкѣ, дв. 107, ж. 575.
 444. *Каменка*, д. б. г., при рч. Каменкѣ, дв. 116, ж. 620; ч.
 445. *Бочнева* (Сершна), д. б. г., при р. Рѣжѣ и рч. Бобровкѣ, дв. 107, ж. 504.
 446. *Останинское* (Останино), с. б. г., при рч. Бобровкѣ, дв. 203, ж. 985; ц. пр.
 447. *Сахарова*, д. б. г., при р. Рѣжѣ, дв. 115, ж. 613; ч.
 448. *Точильный Ключъ* (Точильногорское), д. б. г., при рч. Точильный Ключъ, дв. 74, ж. 359; ч.

96. Вол. Горнощитская.

449. *Горнощитское* (Горный Щитъ), с. б. г., при рчч. Уктусѣ и Истокѣ, дв. 286, ж. 1.265; в. првл. (у. г. 18 в.); ц. пр., ч., шк., 3 лvk.
 450. *Макарова* (Верхне-Макарова), д. б. г., при р. Чусовой, дв. 65, ж. 202; ч., лvk.

97. Вол. Гробовская.

451. *Гробовское*, с. б. г., при рч. Уткѣ, дв. 285, ж. 1.585; в. првл. (у. г. 77 в.); 3 ц. пр., шк., пчт. ст., трк., 5 п. дв., 10 лvk.

98. Вол. Карабольская.

452. *Караболка*, д. б. г., при рч. Караболкѣ, дв. 317, ж. 1.902; в. првл. (у. г. 110 в.); мчт., баз.
 453. *Алабуга* (Сѣвергулова), д. б. г., при оз. Алабугѣ, дв. 84, ж. 420; мчт.
 454. *Берденешъ* (Таузакова), д. б. г., при оз. Берденешѣ, дв. 89, ж. 620; мчт.
 455. *Галикаева* (Кирничникъ, Урускулъ), д. б. г., при оз. Урускулъ, дв. 55, ж. 275; мчт.
 456. *Давыдова* (Иткуль), д. б. г., при оз. Иткуль, дв. 25, ж. 130; мчт.
 457. *Сатлыкова*, д. б. г., при оз. Урускулъ, дв. 32, ж. 160; мчт.
 458. *Средне-Иткульская*, д. б. г., при оз. Иткуль, дв. 34, ж. 204; мчт.

99. Вол. Каслинская.

459. *Каслинскій заводъ*, с. зав. б. вл., при оз. Большомъ Касли, дв. 1.791, ж. 9.549; в. првл. (у. г. 120 в.); 4 ц. пр., ч., блн., пчт. ст., 8 лvk., жел.-дѣл. з., 2 трж.: 29-го июня и 25-го декабря.

100. Вол. Кисловская.

460. *Кисловское*, с. б. г., при рч. Камышенкѣ, дв. 261, ж. 1.526; в. првл. (у. г. 60 в.); ц. пр., шк., лvk., 2 тржк.: 2-го февраля и 29-го июня.
 461. *Соколова* (Лукина), д. б. г., при рч. Камышенкѣ, дв. 166, ж. 968; ч.

101. Вол. Коневская.

462. *Коневское*, с. б. г., при рч. Синарь, дв. 188, ж. 1.128; в. првл. (у. г. 100 в.); ц. пр., шк., 20 лvk., 3 ярм., баз.
 463. *Трогикова*, д. б. г., при рч. Синарь, дв. 100, ж. 600.
 464. *Шабурова*, д. б. г., при рч. Боевкѣ, дв. 92, ж. 756.

102. Вол. Кульмяковская.

465. *Кульмякова*, д. б. г., при болотѣ Кульмякѣ, дв. 7, ж. 35; в. првл. (у. г. 110 в.).
 466. *Виктемирова* (Сыгринъ), д. б. г., при оз. Бысакай, дв. 31, ж. 156; мчт.
 467. *Зырянкуль*, д. б. г., при оз. Зырянѣ, дв. 35, ж. 175; мчт.
 468. *Кулужбаева* (Ишетбаева), д. б. г., при рч. Томрасѣ, дв. 38, ж. 238; мчт.

103. Вол. Куяшская.

469. *Куяшъ* (Куяшское, Покровское), с. б. вл., при оз. Куяшѣ, дв. 252, ж. 1.060; в. првл. (у. г. 126 в.); 2 ц. пр., шк., пчт. ст., п. дв., 3 лvk., 2 ярм.
 470. *Верхъ-Течинское* (Метлова, Метлино), с. б. вл., при рч. Течѣ, дв. 88, ж. 503; ц. пр., шк., лvk., ваграночная ф.
 471. *Кажакуль*, д. б. вл., при оз. Кажакуль, дв. 109, ж. 618; ч., лvk.
 472. *Уркуль*, д. б. вл., при оз. Уркуль, дв. 76, ж. 681; ч., лvk.

104. Вол. Кыштымская.

473. *Верхне-Кыштымскій заводъ*, с. зав. б. вл., при рч. Кыштымѣ, дв. 1.290, ж. 9.217; в. првл. (у. г. 150 в.); 3 ц. пр., шк., 2 кирп. з., жел.-дѣл. з., 2 кожев. з., 3 тржк. Троицкй, Предтеченскй и Рождественскй.
 474. *Нижне-Кыштымскій заводъ*, д. б. вл., при рч. Кыштымѣ, дв. 205, ж. 1.163; 7 лvk.
 475. *Сакъ-Элгскй* (Соймановскй прйсскй), выс. б. вл., при рч. Сакъ-Элгѣ, дв. 44, ж. 297; ч., лvk., кричн. ф.

105. Вол. Липовская.

476. *Липовское* (Липовка), с. б. г., при рчч. Липовкѣ и Бобровкѣ, дв. 192, ж. 1.029; в. првл. (у. г. 104 в.); ц. пр., лvk.
 477. *Соколова*, д. б. г., при рч. Бобровкѣ, дв. 84, ж. 491; ч.
 478. *Фирсова* (Сѣру), д. б. г., при рч. Мостовой, дв. 79, ж. 429; ч.

106. Вол. Лошновская.

479. *Лошновское*, с. б. г., при рч. Ключѣ (Лошновкѣ), дв. 340, ж. 1.756; в. првл. (у. г. 49 в.); ц. пр., ч., шк., пчт. ст., сельск. тюрьма, 2 син. зав., 3 лvk., пожарная, 2 ярм.
 480. *Брусляны* (Брусянское), с. б. г., при рчч. Ключѣ и Бруслянкѣ, дв. 245, ж. 1.848; ц. пр., ч., шк., син., лvk., кожев. з., пожарная.
 481. *Гилева* (Никонова), д. б. г., при рч. Бруслянкѣ, дв. 80, ж. 406; лvk.
 482. *Златогорова*, д. б. г., при рч. Златогоровскй Ключъ, дв. 187, ж. 1.146; ч.
 483. *Блочи* (Ключевская), д. б. г., при р. Исети и рч. Ключѣ, дв. 159, ж. 673; ч., лvk., пожарная.
 484. *Колоткина*, д. б. г., при р. Исети, дв. 126, ж. 571; ч., лvk.
 485. *Малая Бруслянка* (Мало-Брусянское, Брусляны), с. б. г., при рч. Бруслянкѣ, дв. 109, ж. 800; ц. пр., ч., п. дв., 2 лvk.
 486. *Черноугова*, д. б. г., при р. Исети, дв. 104, ж. 489; ч., лvk.

107. Вол. Лѣневская.

487. *Лѣневское съ пос. Березята* (Семянята), с. б. г., при рч. Большой Лѣневкѣ, дв. 250, ж. 1.130; в. првл. (у. г. 110 в.); ц. пр., шк., 2 син., 9 лvk., 2 овч. зав.
 488. *Клеванинское* (Клеванина), с. б. г., при рчч. Лѣневкѣ, Большой и Малой Глянкахъ, дв. 144, ж. 859; ц. пр., син., 7 лvk.
 489. *Новые Криски*, д. б. г., при рч. Лѣневкѣ, дв. 73, ж. 356; ч.

490. *Притчина* (Мостовая), д. б. г., при рчч. Каменкѣ и Мостовой, дв. 22, ж. 104; ч.

108. Вол. Макаровская.

491. *Крыласовская*, д. б. г., при р. Чусовой, дв. 81, ж. 483; в. првл. (у. г. 63 в.); ч., лвки.

492. *Каменская* (Каменка), д. б. г., при рч. Каменкѣ, дв. 61, ж. 363; ч.

493. *Уткинское*, с. б. г., при р. Чусовой, дв. 109, ж. 545; ц. пр., 2 лvk., прст.

109. Вол. Маминская.

494. *Маминское*, с. б. г., при р. Исети, дв. 329, ж. 1.705; в. првл. (у. г. 75 в.); ц. пр., шк., 2 лvk.

495. *Камышевское*, с. б. г., при р. Исети, дв. 206, ж. 1.036; ц. пр.

496. *Подкоротыга* (Юлашъ), д. б. г., при оз. Юлашѣ, дв. 80, ж. 539.

497. *Походилова*, д. б. г., при рчч. Сосновкѣ, дв. 136, ж. 861; ч.

498. *Сосновское*, с. б. г., при оз. Сосновскомъ, дв. 164, ж. 891; ц. пр.

499. *Старикова*, д. б. г., при оз. Стариковскомъ, дв. 183, ж. 1.098.

500. *Троицкое* (Истокское), с. б. г., при оз. Карасьемъ Истокѣ, дв. 61, ж. 406; ц. пр., шк., лвки, 2 ярм.

110. Вол. Метелевская.

501. *Старособолья*, д. б. г., при рчч. Зюзелкѣ, дв. 13, ж. 74. Въ 25 в.—в. првл. (у. г. 72 в.).

111. Вол. Мостовская.

502. *Мостовское* (Мостовая), с. б. г., при рчч. Мостовой, дв. 87, ж. 447; в. првл. (у. г. 38 в.); ц. пр., пчт. ст., 5 п. дв., 3 лvk.

503. *Балтыма* (Владимирская), д. б. г., при рчч. Балтымѣ, дв. 25, ж. 125; ч., пчт. ст., лvk.

504. *Мостовскій и Верхотурскій прииски*, д. б. г., при ключѣ Мостовскомъ, дв. 146, ж. 608.

505. *Пышма*, д. б. г., при рчч. Пышмѣ, дв. 77, ж. 397; ч., лvk.

112. Вол. Мраморская.

506. *Мраморское* (Мраморскій заводъ), с. б. г., при ключахъ, дв. 133, ж. 676; в. првл. (у. г. 40 в.); ц. пр., шк., лvk.

507. *Горношитскій приискъ*, д. зав. б. г., при Болотовскомъ ключѣ, дв. 89, ж. 593; золотопромывательные прииски.

508. *Бургановская*, д. б. г., при р. Чусовой, дв. 128, ж. 645; 2 ч., шк.

113. Вол. Нейво-Рудянская.

509. *Нейво-Рудянскій заводъ*, с. зав. б. вл., при р. Нейвѣ, дв. 305, ж. 1.220; в. првл. (у. г. 107 в.); ц. пр., ч., шк., 4 лvk., жел.-дѣл. з.

114. Вол. Невьянская.

510. *Невьянскій* (Старый) *заводъ*, с. зав. б. вл., при р. Нейвѣ, дв. 2.471, ж. 12.355; в. првл. (у. г. 96 в.); 4 ц. пр., ц. един., ч., бльн., бгд., 2 шк., пчт. ст., промышлен. зав.: 20 чебот., слесари., 2 ружейн., экипажн., 4 сундучн., 3 свѣчн., крас., 2 пряд., колесн., 2 швальн., прачичн., шубн., 3 сырмятн., заводовъ: 1 жел.-дѣлат., и 6 кожев., 120 лvk., тркт., 10 п. дв., 3 ярм., баз. еженедѣльно.

115. Вол. Нижне-Исетская.

511. *Нижне-Исетскій заводъ*, с. зав. б. г., при р. Исети, дв. 787, ж. 3.490; в. првл. (у. г. 12 в.); 2 ц. пр., 2 шк., госп., жел.-дѣл. з., 2 гонч. з., 12 лvk. Въ 4 в.—женск. мнстр., ц. пр., лvk.

512. *Елизаветское*, с. б. г., при рчч. Патрушихѣ, дв. 82, ж. 499; ц. пр., ч., 2 лvk.

513. *Уктусское* (Уктусъ), с. б. г., при р. Исети и рчч. Патрушихѣ, дв. 240, ж. 1.200; ц. пр., 2 ч., шк., 7 гонч. з., кожев. з., 5 лvk.

116. Вол. Нижнесельская.

514. *Нижнее*, с. б. г., при р. Чусовой, дв. 100, ж. 577; в. првл. (у. г. 82 в.); ц. пр., 2 лvk., прст.

515. *Трека*, д. б. г., при р. Чусовой, дв. 29, ж. 195; ч., лvk.

117. Вол. Нижне-Уфалейская.

516. *Нижне-Уфалейскій заводъ*, с. зав. б. вл., при рчч. Уфалей, дв. 579, ж. 3.214; в. првл. (у. г. 133 в.); ц. пр., шк., жел.-дѣл., 2 кирп. зз., 9 лvk.

118. Вол. Ново-Ипатовская.

517. *Ново-Ипатовское*, с. б. г., при рчч. Боевкѣ, дв. 270, ж. 1.565; в. првл. (у. г. 80 в.); ц. пр., ч., шк., лvk.

518. *Верхъ-Боевская* (Новая), д. б. г., при рчч. Боевкѣ, дв. 159, ж. 848; ч., 2 лvk.

119. Вол. Огневская.

519. *Огневское*, с. б. г., при оз. Большомъ Куяшѣ, дв. 307, ж. 1.842; в. првл. (у. г. 111 в.); ц. пр., 2 ч., шк., 2 лvk.

520. *Давыдова*, д. б. г., при оз. Большомъ Куяшѣ, дв. 70, ж. 490; ч.

521. *Клепалова*, д. б. г., при оз. Большомъ Куяшѣ, дв. 131, ж. 834; ч.

522. *Слободчикова*, д. б. г., при рчч. Сикорѣ, дв. 84, ж. 720; ч.

120. Вол. Петрокаменская.

523. *Петрокаменскій заводъ*, с. зав. б. вл., при р. Нейвѣ, дв. 323, ж. 1.853; в. првл. (у. г. 130 в.); ц. пр., раскольн. молельня, ч., чугу.-плав. з., жел.-дѣл. з., гвоздарн. з., 17 сундучн. зав., 22 лvk., баз.

121. Вол. Полдневская.

524. *Полдневское*, с. б. г., при рр. Полднейвой и Чусовой, дв. 240, ж. 1.846; в. првл. (у. г. 74 в.); ц. пр., ч., шк., 4 лvk.

122. Вол. Полевская.

525. *Полевскій заводъ*, с. зав. б. г., при рчч. Полевой и прудѣ, дв. 1.127, ж. 6.607; в. првл. (у. г. 56 в.); ц. пр., ч., 2 шк., жел.-дѣл. з., кирп. з., мѣдно-плав. з., Гумешевскій мѣдн. рудникъ, 25 лvk.

123. Вол. Покровская.

526. *Покровское*, с. б. г., при рчч. Камышенкѣ, дв. 243, ж. 1.288; в. првл. (у. г. 74 в.); ц. пр., пчт. ст., лвки.

527. *Вьялопосова* (Ельтики), д. б. г., при ключѣ, дв. 38, ж. 179; ч.

528. *Переборъ* (Переборская), д. б. г., при р. Исети, дв. 146, ж. 756; ч., лвки.

529. *Смолинское*, с. б. г., при р. Исети, дв. 159, ж. 859; ц. пр., шк., лвки, 2 тржк.: 20-го июля и 14-го сентября.

530. *Темновское* (Теминское, Темное), с. б. г., при р. Исети, дв. 193, ж. 1.088; ц. пр., лвки, 2 тржк.: 9-го мая и 6-го декабря.

531. *Часовая* (Часова), д. б. г., при рч. Камышенкѣ, дв. 149, ж. 791; ч.

124. Вол. Пышминская.

532. *Пышминский заводъ*, с. зав. б. вл., при р. Пышмѣ, дв. 323, ж. 1.807; в. првл. (у. г. 21 в.); ц. пр., шк., 7 лvk., 2 тржк.: 2-го февраля и 15-го августа.

125. Вол. Ревдинская.

533. *Ревдинский заводъ*, с. зав. б. вл., при р. Ревдѣ и заводскомъ прудѣ, дв. 1.430, ж. 8.744; в. првл. (у. г. 44 в.); 2 ц. пр., ц. единов., ч., шк., блн., 30 гвозд. з., 39 лvk., 2 тржк.: 20-го юля и 8-го ноября, чугу.-плав. з., катальная, токарн. и расковочн. фф., претни, баз. по понедѣльникамъ.

534. *Краснояръ*, с. б. вл., при заводскомъ прудѣ, дв. 138, ж. 782; ц. един., 2 лvk.

535. *Мариинский Новый* (вспомогательный Ревдинскому) *заводъ*, сел. зав. б. вл., при р. Ревдѣ и заводскомъ прудѣ, дв. 140, ж. 386; ч., 3 лvk., вальцовая, кричн., 2 сварочн. и пудлинговая фф.

536. *Починокъ*, д. б. вл., при Ревдинскомъ прудѣ, дв. 47, ж. 403; ч., лvk.

126. Вол. Рождественская.

537. *Кузнецкое и Безлово* (Рождественское, Тютяры и Ирдяга), с. б. вл., при оз. Большихъ Ирдягѣ, дв. 500, ж. 2.864; в. првл. (у. г. 175 в.); ц. пр., 7 лvk., 2 тржк.

538. *Губернское*, с. б. вл., при оз. Большомъ Ирдягѣ, дв. 775, ж. 3.913; 10 лvk.

539. *Смолинская* (Смолина), д. б. вл., при оз. Ирдягѣ, дв. 158, ж. 910; лvk.

127. Вол. Рѣжевская.

540. *Рѣжевской* (Рѣжѣ) *заводъ*, с. зав. б. вл., при р. Рѣжѣ, дв. 859, ж. 4.732; в. првл. (у. г. 100 в.); 2 ц. пр., ц. единов., бд., шк., чугу.-плав. з., гвозд. з., кожев. з., мылов. з., 35 лvk., баз. еженедѣльно.

128. Вол. Сарапульская.

541. *Сарапулка*, д. б. г., при рч. Сарапулкѣ, дв. 134, ж. 681; в. првл. (у. г. 30 в.); ч., 3 лvk.

542. *Становое*, с. б. г., при рч. Становой, дв. 32, ж. 180; ц. пр.

129. Вол. Саринская.

543. *Сарина* (Сара), д. б. г., при оз. Колды и Чебакулѣ, дв. 62, ж. 634; в. првл. (у. г. 143 в.); мчт., пчт. ст., лvk.

544. *Большой Суртанишъ*, д. б. г., при оз. Суртанишѣ, дв. 43, ж. 301; мчт.

545. *Булатова*, д. б. г., при рч. Узюзелгѣ, дв. 35, ж. 245; мчт.

546. *Кангуль*, д. б. г., при оз. Кангулѣ, дв. 28, ж. 189; мчт.

547. *Карагайкуль*, д. б. г., при оз. Карагайкулѣ, дв. 45, ж. 315; мчт.

548. *Сиракульмякова* (Пимьки), д. б. г., при рч. Сиракульмякѣ, дв. 73, ж. 511; мчт.

549. *Шарынкулова* (Шарыткулова), д. б. г., при оз. Иткулѣ, дв. 27, ж. 189; мчт.

130. Вол. Сысертская.

550. *Сысертский заводъ*, с. зав. б. вл., при р. Сысертѣ и зав. прудѣ, дв. 1.352, ж. 7.463; в. првл. (у. г. 40 в.); 3 ц. пр., 4 ч., блн., 2 шк., пчт. ст., пчт. контора, дѣтскій пріютъ, жел.-дѣл. з., кожев. з., спич. ф., лvки. Въ 1¹/₂ в.—клеев. з., спич. ф.

551. *Кашина*, д. б. г., при ррч. Сысертѣ и Каменкѣ, дв. 152, ж. 1.133; ч., лvk.

552. *Верхъ-Сысертский заводъ*, сел. зав. б. вл., при р. Сысертѣ и зав. прудѣ, дв. 32, ж. 412; ч., жел.-дѣл. з.

131. Вол. Сѣверская.

553. *Сѣверский заводъ*, с. зав. б. г., при р. Сѣверной и зав. прудѣ, дв. 400, ж. 2.231; в. првл. (у. г. 50 в.); ц. пр., ч., 11 лvk., жел.-дѣл. з.

554. *Кособродская* (Косой Бродъ), д. б. г., при р. Чусовой, дв. 78, ж. 524; ч.

555. *Куниурское* (Кунгурка), с. б. г., при рч. Кунгуркѣ, дв. 87, ж. 513; ц. пр., шк.

132. Вол. Таватуйская.

556. *Таватуйская* (Таватуй), д. б. вл., при оз. Таватуйскомъ, дв. 107, ж. 535; в. првл. (у. г. 56 в.).

133. Вол. Тиминская.

557. *Тиминское*, с. б. г., при рч. Багарякѣ, дв. 70, ж. 410; в. првл. (у. г. 74 в.); ц. пр., шк., лvk.

134. Вол. Уткинская.

558. *Уткинский заводъ*, с. зав. б. г., при р. Чусовой и рч. Уткѣ, дв. 348, ж. 1.600; в. првл. (у. г. 70 в.); ц. пр., блн., 2 кирп. з., 8 лvk., чугу.-плав. и жел.-дѣл. зз.

559. *Каменка*, д. б. г., при р. Чусовой и рч. Каменкѣ, дв. 58, ж. 326; ч., лvk.

560. *Крыласова*, д. б. г., при р. Чусовой и рч. Черемшѣ, дв. 4, ж. 20; ч.

561. *Нижнее*, с. б. г., при р. Чусовой, дв. 56, ж. 545; ц. пр.

562. *Трека*, д. б. г., при р. Чусовой и рч. Трекѣ, дв. 45, ж. 497; ч., лvk.

563. *Уткинское*, с. б. г., при р. Чусовой и рч. Уткѣ, дв. 49, ж. 245; ц. пр., 2 лvk.

135. Вол. Хромцовская.

564. *Хромцовское*, с. б. г., при рч. Камышенкѣ, дв. 65, ж. 835; в. првл. (у. г. 58 в.); ц. пр., шк., 6 лvk.

136. Вол. Черданская.

565. *Черданское* (Черданцова), с. б. г., при р. Сысертѣ, дв. 92, ж. 365; в. првл. (у. г. 27 в.); ц. пр., ч., шк., лvk.

566. *Кадникова*, д. б. г., при р. Сысертѣ, дв. 113, ж. 568; ч., лvk.

137. Вол. Черемисская.

567. *Черемисское*, с. б. г., при рч. Черемисскѣ, дв. 371, ж. 1.876; в. првл. (у. г. 75 в.); ц. пр., шк., баз. еженедѣльно, 3 тржк.

568. *Мостовая съ выс. Бьлоусовскимъ*, д. б. г., при рч. Мостовой, дв. 107, ж. 542; ч.

569. *Шайтанское* (Шайтанка), с. б. г., при рч. Шайтанкѣ, дв. 181, ж. 905; ц. пр., шк., 3 тржк.

138. Вол. Чернинская.

570. *Алруловская*, д. б. г., при рч. Зюзелгѣ, дв. 38, ж. 190. Въ 6 в.—в. првл. (у. г. 78 в.).

139. Вол. Шайтанская.

571. *Васальевско-Шайтанский заводъ*, с. б. вл., при рч. Шайтанкѣ, дв. 870, ж. 5.460; в. првл. (у. г. 44 в.); ц. пр., ц. единов., шк., госп., 43 лvk., 2 п. дв., прст., баз.

140. Вол. Шарташская.

572. Шарташское (Шарташъ), с. б. г., при оз. Шарташскомъ, дв. 272, ж. 798; в. првл. (у. г. 6 в.); ц. пр., 3 ч., 6 мыловар. з., 4 кольчужн. з., 8 сыромятн. з., салотопен. з.; 4 кожев. з., 6 лvk.

141. Вол. Шуралинская.

573. Шуралинскій заводъ, с. зав. б. вл., при рч. Шуралъ, дв. 211, ж. 1.222; в. првл. (у. г. 99 в.); ц. пр., кирп. з., жел.-дѣл. з.
574. Кунарская (Кунары), д. б. вл., при рч. Кунаркѣ, дв. 104, ж. 685; ч.

575. Осиновская, д. б. вл., при рч. Осиновкѣ, дв. 92, ж. 499; ч.
576. Федькинская, д. б. вл., при р. Нейвѣ, дв. 28, ж. 144; ч.
577. Федькинско-Одждорина, д. б. г., при р. Нейвѣ, дв. 193, ж. 965; ч.

142. Вол. Щелкунская.

578. Щелкунъ (Щелкунское, Щелкунская слобода), с. б. вл., при оз. Щелкунѣ, дв. 486, ж. 2.881; в. првл. (у. г. 69 в.); ц. пр., шк., пчт. ст., 42 лvk. Въ 14 в.—лvk.
579. Абрамовское, с. б. вл., при рч. Черемшанкѣ, дв. 150, ж. 911; ц. пр., 2 лvk., 2 тржк.: 29-го июня и 26-го декабря.
580. Аверинское, с. б. вл., при рч. Багарякѣ, дв. 146, ж. 827; ц. пр., 2 лvk.

IV. ИРБИТСКІЙ УѢЗДЪ.

143. Вол. Антоновская.

581. Антоновское, с. б. г., при рч. Бобровкѣ, дв. 108, ж. 708; в. првл. (у. г. 50 в.); ц. пр., шк., син. зав., пряд. и овчин. зав., 4 тржк.
582. Бичуръ, д. б. г., при рч. Бичурѣ, дв. 77, ж. 593; ч., 3 тржк.
583. Лебедкина, д. б. г., при рч. Бобровкѣ, дв. 124, ж. 774; ч., лvk., син. зав., 2 тржк.
584. Неустроева, д. б. г., при рч. Бобровкѣ; дв. 141, ж. 796; лvk., пряд. и син. зав., 5 тржк.

144. Вол. Важеновская.

585. Важеновское со Снепинскимъ висуцкомъ, с. б. г., при рч. Иленькѣ, дв. 110, ж. 579; в. првл. (у. г. 56 в.); ц. пр., з. ст., трж. съ 10-го по 15-ое сентября.
586. Городище, с. б. г., при р. Ницѣ, дв. 113, ж. 747; ц. пр.
587. Микишино, с. б. г., при рч. Вязовкѣ, дв. 82, ж. 492; ц. пр., кожевнн. з., тржки: 10-го, 11-го и 12-го октября, въ четвергъ и въ пятницу на девятой недѣлѣ послѣ св. пасхи.
588. Валецкова (Палисская), д. б. г., при рч. Иленькѣ, дв. 127, ж. 742; лvk.
589. Сараевскій, выс. б. г., при рч. Вязовкѣ, дв. 17, ж. 102; ч.
590. Щербачиха (Пронина), д. б. г., при рч. Иленькѣ, дв. 58, ж. 348; ч.

145. Вол. Вайкальская.

591. Вайкалово (Байкаловское), с. б. г., при рчч. Илевкѣ, Сарайкѣ и Липовкѣ, дв. 197, ж. 1.040; в. првл. (у. г. 60 в.); ц. пр., шк., бльн., 2 кожевнн. з., 80 лvk., 3 тржк., баз. по субботамъ.
592. Воинкова, д. б. г., при рч. Иленькѣ, дв. 44, ж. 220; ч., кожевнн. з.
593. Занина, д. б. г., при рч. Козловкѣ, дв. 60, ж. 370; ч.
594. Малкова, д. б. г., при рч. Сиганѣ, дв. 56, ж. 280; 2 кожевнн. з.
595. Худышина, д. б. г., при рчч. Давыдовкѣ и Липовкѣ, дв. 177, ж. 370; ч., кожев. з.
596. Шаламова, д. б. г., при рч. Сарайкѣ, дв. 74, ж. 432; ч.
597. Шушарина, д. б. г., при рч. Сарайкѣ, дв. 70, ж. 392; кожев. и мыловарен. з.

146. Вол. Бобровская.

598. Бобровское (Бобровская слобода), с. б. г., при рч. Бобровкѣ,

дв. 207, ж. 949; в. првл. (у. г. 73 в.); ц. пр., шк., стекольн. з., 2 тржк., ярм. съ 12-го по 19-го июня.
599. Зарычная (Тимонова), д. б. г., при р. Ницѣ, дв. 52, ж. 260; кожев. з.
600. Коллева, д. б. г., при р. Ницѣ, дв. 36, ж. 190; кожев. з., свѣчн. з., 2 лvk.
601. Панова, д. б. г., при рч. Россохѣ, дв. 25, ж. 150; ч.
602. Скоморохова, с. б. г., при р. Ницѣ; дв. 135, ж. 675; ц. пр.

147. Вол. Вьлослудская.

603. Вьлослудское, с. б. г., при р. Ирбити, дв. 144, ж. 720; в. првл. (у. г. 36 в.), 2 ц. пр., шк., этап., тржк.
604. Калачевское (Китачева), д. б. г., при р. Ирбити, дв. 176, ж. 954; ц. пр., пчт. ст., лvk.
605. Крутицкое (Крутиха), с. б. г., при рч. Чернушкѣ, дв. 223, ж. 1.184; ц. пр., син. зав.
606. Чернаритская, д. б. г., при рч. Чернушкѣ, дв. 287, ж. 1.528; ч.

148. Вол. Верхъ-Ницинская.

607. Верхъ-Ницинское (Яланское), с. б. г., при р. Ницѣ, дв. 163, ж. 1.187; в. првл. (у. г. 42 в.); ц. пр., шк., кожев. з., лvk., ярм. 21-го сентября.
608. Ипатьева (Игнатова), д. б. г., при р. Ницѣ, дв. 110, ж. 792; ч., кожев. з.
609. Манушина (Подмысь), д. б. г., при р. Ницѣ, дв. 51, ж. 459; ч.

149. Вол. Зайковское.

610. Зайковское, с. б. г., при р. Ирбити, дв. 168, ж. 784; в. првл. (у. г. 23 1/2 в.); ц. пр., шк., пчт. ст., 8 лvk., канатн. зав.
611. Большая Кочевка, д. б. г., при рч. Кочевкѣ, дв. 160, ж. 838; ч., син. зав.
612. Рычколова, д. б. г., при р. Ирбити, дв. 187, ж. 978; ч., кожев. з., син. зав.
613. Худякова, д. б. г., при р. Ирбити, дв. 169, ж. 884; пчт. ст., канатн. зав., син. зав., 20 п. дв.

150. Вол. Знаменская.

614. Знаменское (Подволощинское), с. б. г., при рч. Киргѣ; дв. 136, ж. 766; в. првл. (у. г. 20 в.); ц. пр., шк., з. ст., лvk., ярм. 8-го июля.

615. *Березовская*, д. б. г., при рч. Березовкѣ, дв. 91, ж. 428; ц. пр., шк.
 616. *Березовское*, с. б. г., при рч. Киргѣ, дв. 103, ж. 561.
 617. *Вяткинская*, д. б. г., при рч. Киргѣ, дв. 91, ж. 455; ч.

151. Вол. Иленская.

618. *Иленское* (Лапуновское), с. б. г., при рч. Иленкѣ, дв. 239, ж. 1.227; в. првл. (у. г. 45 в.), 2 ц. пр., шк., 2 лvk.
 619. *Большая Свркова*, д. б. г., при рч. Иленкѣ, дв. 72, ж. 432; ч.
 620. *Долматовская*, д. б. г., при рч. Влудягѣ, дв. 48, ж. 240; ч.
 621. *Иношесва*, д. б. г., при рч. Иленкѣ, Полуденной, и Иношихѣ, дв. 77, ж. 462; ч.
 622. *Крутиковская*, д. б. г., при рч. Бобровкѣ и Бороушкѣ, дв. 44, ж. 258; ч.
 623. *Малая Койнова*, д. б. г., при рч. Иленкѣ, дв. 76, ж. 377; ч.
 624. *Сопыина* (Сарабойка), д. б. г., при рч. Сарабойкѣ и Вязовкѣ, дв. 85, ж. 448; ч.

152. Вол. Ирбитская.

625. *Ирбитскій* (Завдоское, Горское, Гробовское и Рѣчное) *заводъ*, с. зав. б. вл., при р. Ирбити, дв. 372, ж. 1.870; в. првл. (у. г. 43 в.); ц. пр., бльн., 16 лvk., 2 желѣзодѣл. з., тржк. по воскресеньямъ, 2 ярм.: Троицкая и Рождественская.

153. Вол. Киргинская.

626. *Киргинское* (Киргинское), с. б. г., при р. Ницѣ, дв. 120, ж. 552; в. првл. (у. г. 14 в.); ц. пр., ч., шк.
 627. *Гунина*, д. б. г., при рч. Мурзѣ; дв. 36, ж. 250; ч.
 628. *Дувская Большая*, д. б. г., при р. Ницѣ, дв. 55, ж. 330; ч.
 629. *Нижна*, д. б. г., при р. Ницѣ, дв. 47, ж. 238; ч.
 630. *Шитова*, д. б. г., при рч. Мурзѣ, дв. 31, ж. 148; ч.
 631. *Юдина*, д. б. г., при оз. Травномѣ, дв. 108, ж. 515; ч.

154. Вол. Ключевская.

632. *Ключевское*, с. б. г., при р. Ницѣ, дв. 182, ж. 910; в. првл. (у. г. 20 в.); ц. пр., шк., 4 тржк.
 633. *Бердоина*, д. б. г., при р. Ницѣ, дв. 119, ж. 707; ч.
 634. *Волковское*, с. б. г., при оз. Кривомѣ, дв. 67, ж. 335; ц. пр., ч., шк.
 635. *Иванншесва*, д. б. г., при рч. Бобровкѣ, дв. 51, ж. 306; ч.
 636. *Кривинская*, д. б. г., при р. Ницѣ, дв. 61, ж. 362; ч.
 637. *Куринская*, д. б. г., при рч. Курьѣ, дв. 36, ж. 170; ч.
 638. *Пичевская*, д. б. г., при р. Ницѣ, дв. 56, ж. 334; ч.

155. Вол. Костинская.

639. *Костинское*, с. б. г., при р. Режѣ, дв. 227, ж. 1.362; в. првл. (у. г. 74 в.); ц. пр., шк., пчт. ст., 4 син. зав., 2 овчин. зав., кожев. з., 9 лvk., 2 тржк.
 640. *Волульская*, д. б. г., при р. Режѣ, дв. 85, ж. 425; з. ст.
 641. *Клевакина* (Клецова), д. б. г., при р. Режѣ, дв. 129, ж. 774; ч., овчин. зав., лvk.
 642. *Фомина*, д. б. г., при р. Режѣ, дв. 38, ж. 296; овчин. зав.
 643. *Ялуинское* (Елунина), с. б. г., при р. Режѣ, дв. 207, ж. 1.035; ц. пр., ч., син. зав., овчин. зав.
 644. *Ярославское* (Ярославль), с. б. г., при р. Режѣ, дв. 125, ж. 750; ц. пр., шк., син. зав., лvk.

156. Вол. Краснослободская.

645. *Краснослободское* (Красное), с. б. г., при р. Ницѣ, дв. 198, ж. 1.108; в. првл. (у. г. 83 в.); ц. пр., ч., шк., 60 лvk., п. дв., 4 ярм., тржк. по субботамъ, стекольн. з.
 646. *Ермакова*, д. б. г., при рч. Межницѣ, дв. 63, ж. 315; ч.

647. *Зуева*, д. б. г., при рч. Межницѣ, дв. 31, ж. 155; ч.
 648. *Ивановское* (Фефиловка), сц. б. вл., при р. Ницѣ, дв. 125, ж. 734.

649. *Мельникова-Мельница* (Мельнишная), д. б. г., при рч. Межницѣ, дв. 45, ж. 270; ч.
 650. *Рыбина*, д. б. г., при р. Ницѣ, дв. 25, ж. 165; ч.
 651. *Танаурина*, д. б. г., при рч. Межницѣ, дв. 21, ж. 126; ч.

157. Вол. Невьянская.

652. *Невьянское*, с. б. г., при р. Нейвѣ, дв. 155, ж. 930; в. првл. (у. г. 63 в.); ц. пр., ч., шк., бльн., 22 лvki, 2 тржк.
 653. *Бобровка*, д. б. г., при ключѣ, дв. 94, ж. 470; ч.
 654. *Елань* (Ялань), д. б. г., при р. Нейвѣ и рч. Глазунихѣ, дв. 121, ж. 726; ч.
 655. *Ключь* (Ключи), д. б. г., при р. Режѣ, дв. 93, ж. 618; ч.
 656. *Михалева*, д. б. г., при р. Ницѣ, дв. 86, ж. 516; ч.
 657. *Пердунова* (Ордунова), д. б. г., при Ключахъ, дв. 144 ж. 710; ч.
 658. *Ячменева*, д. б. г., при р. Режѣ, дв. 73, ж. 438; ч.

158. Вол. Нижне-Иленская.

659. *Нижняя Иленка*, д. б. г., при рч. Иленкѣ, дв. 97, ж. 620; в. првл. (у. г. 63 в.); ч. шк., тржк. 18-го декабря.
 660. *Боровиковское*, с. б. г., при р. Ницѣ, дв. 160, ж. 828; ц. пр.
 661. *Вязовка*, д. б. г., при рч. Иленкѣ, дв. 77, ж. 385; ч.
 662. *Гуляевское*, с. б. г., при р. Ницѣ, дв. 81, ж. 486; ц. пр., лvki, 2 тржк.: 8-го июня и 26-го октября.

159. Вол. Ницинская.

663. *Ницинское*, с. б. г., при р. Ницѣ, дв. 127, ж. 635; в. првл. (у. г. 29 в.); ц. пр., ч., шк., лvk.
 664. *Бунькова* (Бункова), д. б. г., при р. Ницѣ, дв. 98, ж. 588; ч.
 665. *Голубовское*, с. б. г., при р. Ницѣ, дв. 196, ж. 1.095; ц. пр., ч., шк., 2 лvki.
 666. *Елмшина*, д. б. г., при р. Ницѣ, дв. 24, ж. 135; ч.
 667. *Еремнина* (Еремята), д. б. г., при р. Ницѣ, дв. 179, ж. 895; ч., кожев. з.
 668. *Рудна*, д. б. г., при р. Ницѣ, дв. 62, ж. 373; ч.
 669. *Соколова*, д. б. г., при р. Ницѣ, дв. 56, ж. 336; ч.
 670. *Удинцева* (Негалова), д. б. г., при р. Ницѣ, дв. 55, ж. 348; кожев. з.
 671. *Чуашева*, д. б. г., при р. Ницѣ, дв. 48, ж. 309; ч.

160. Вол. Покровская.

672. *Покровское*, с. б. г., при рч. Бобровкѣ, дв. 584, ж. 3.270; в. првл. (у. г. 95 в.); ц. пр., шк., пачочн. з., син. зав., лvk., 3 ярм.: Крещенская, Троицкая и Покровская.
 673. *Большая Трифанова*, д. б. г., при рч. Бобровкѣ, дв. 118, ж. 684; лvk.
 674. *Лягушина*, д. б. г., при ключѣ, дв. 101, ж. 505; ч.

161. Вол. Скородумская.

675. *Скородумское*, с. б. г., при рч. Бобровкѣ, дв. 137, ж. 702; в. првл. (у. г. 25 в.); ц. пр., шк., лvk.
 676. *Осинцева*, д. б. г., при рч. Бобровкѣ, дв. 240, ж. 1.228; ч., прад., лvk.
 677. *Рытнева*, д. б. г., при рч. Бобровкѣ, дв. 129, ж. 645; лvk.
 678. *Симанова*, д. б. г., при р. Ирбити, дв. 101, ж. 587.

162. Вол. Стриганская.

679. *Стриганское*, с. б. г., при рч. Лягѣ, дв. 62, ж. 285; в. првл.

- (у. г. 60 в.); ц. пр., шк., пчт. ст., син. зав., 2 лвки, баз.
 680. Горская, д. б. г., при рч. Лягѣ, дв. 88, ж. 440; 21 п. дв.
 681. Лаптевское, д. б. г., при рч. Чернушкѣ, дв. 141, ж. 799.
 682. Мостовская, д. б. г., при рч. Мостовой, дв. 83, ж. 415; ч.
 683. Першина, д. б. г., при рч. Ерменихѣ, дв. 96, ж. 538; ч.

163. Вол. Харловская.

684. Харловское, с. б. г., при рч. Киргѣ; дв. 136, ж. 952; в. првл. (у. г. 35 в.); ц. пр., шк., син. зав., 12 лvk., 2 тржк.
 685. Звѣрева (Звѣрова), д. б. г., при рч. Киргѣ, дв. 119, ж. 678; ч.
 686. Малая Камышка (Уминята), д. б. г., при рч. Камышкѣ, дв. 22, ж. 138; ч.
 687. Предъина, д. б. г., при рч. Киргѣ, дв. 111, ж. 790; ч., лvk., 2 кожев. з.
 688. Пьяикова (Волкова), д. б. г., при рчч. Паласуровкѣ и Трестовкѣ, дв. 204, ж. 1.252; ч., лvk., син. зав., тржк. 18-го августа.
 689. Сосновская, д. б. г., при рч. Киргѣ; дв. 76, ж. 456; ч.

164. Вол. Чубаровская.

690. Чубаровское (Чубаровская слобода), с. б. г., при р. Ницѣ, дв. 102, ж. 550; в. првл. (у. г. 31 в.); ц. пр., шк., 2 лвки, 5 тржк.
 691. Иленскіе Татарскіе Юрты, д. б. г., при р. Ницѣ, дв. 50, ж. 261; мчт.
 692. Малахова, д. б. г., при рч. Киргѣ, дв. 47, ж. 282; ч.
 693. Мешункова, д. б. г., при р. Ницѣ, дв. 61, ж. 366; ч.
 694. Чернова Болышал, д. б. г., при рч. Киргѣ, дв. 35, ж. 210; ч.
 695. Чернова Малая, д. б. г., при рч. Киргѣ, дв. 19, ж. 114; кожев. з.
 696. Шадринское (Шава), с. б. г., при р. Шавѣ, дв. 20, ж. 100; ц. пр., ч.

165. Вол. Чурманское.

697. Чурманское (Чурманъ), с. б. г., при рч. Чурманѣ, дв. 62,

ж. 434; в. првл. (у. г. 46 в.); ц. пр., лvk., 2 тржк.: 8-го іюля и 26-го сентября.

698. Дятлова, д. б. г., при рч. Иленкѣ, дв. 41, ж. 308; ч.

166. Вол. Шмаковская.

699. Шмаковское, с. б. г., при р. Ирбити и рч. Дунайкѣ, дв. 153, ж. 774; в. првл. (у. г. 55 в.); ц. пр., шк., 4 лвки, тржк.
 700. Буланова, д. б. г., при р. Ирбити дв. 70, ж. 367; ч.
 701. Малая Малокваа (Яншина), д. б. г., при р. Ирбити, дв. 97, ж. 515; ч.

167. Вол. Шогринская.

702. Шогринское, с. б. г., при рч. Шогринѣ, дв. 268, ж. 1.340; в. првл. (у. г. 78 в.); ц. пр., шк., 11 лvk., 19 п. дв., 3 тржк.: 9-го мая, 18-го августа и 6-го декабря.
 703. Еюриинское (Егоршина), с. б. г., при рч. Бобровкѣ, дв. 173, ж. 847; ц. пр., 4 лвки.
 704. Мостова, д. б. г., при рч. Мостовой, дв. 255, ж. 1.102; ч., 2 лвки, 6 п. дв.
 705. Писанское (Писанецѣ), с. б. г., при р. Ирбити, дв. 175, ж. 1.1034; ц. пр., 5 лvk., 3 тржк.: 18-го января, 8-го іюня и 6-го ноября.

706. Сарафанная, д. б. г., при рч. Бобровкѣ, дв. 99, ж. 495; ч.

168. Вол. Өоминаская.

707. Өомина, д. б. г., при р. Ирбити, дв. 74, ж. 370; в. првл. (у. г. 46 в.).
 708. Гаева, д. б. г., при р. Ницѣ, дв. 67, ж. 335; шк.
 709. Кекурѣ, д. б. г., при р. Ницѣ; дв. 58, ж. 348; ч.
 710. Кирилова, д. б. г., при р. Ирбити, дв. 146, ж. 759; ч.
 711. Косарева, д. б. г., при р. Ницѣ, дв. 55, ж. 327; ч.
 712. Курмачи, д. б. г., при рч. Вязовкѣ, дв. 26, ж. 119; ч.
 713. Новородова (Соломенчатая), д. б. г., при рч. Березовкѣ, дв. 65, ж. 357; ч.
 714. Чусовская (Захарята, Чусовляна), д. б. г., при р. Ирбити, дв. 89, ж. 538.
 715. Шмакова, д. б. г., при р. Ирбити, дв. 123, ж. 605.

У. КАМЫШЛОВСКІЙ УѢЗДЪ.

169. Вол. Балаирская.

716. Балаирское, с. б. г., при рч. Балаирѣ, дв. 69, ж. 262; в. првл. (у. г. 87 в.); ц. пр., шк., 12 лvk., баз. по субботамъ, 2 ярм.: съ 15-го по 22-е октября и съ 23-го по 30-е января.
 717. Зобнина (Зобниха, Кобалкина), д. б. г., при рч. Балаирѣ, дв. 141, ж. 607; ч.
 718. Маркова, д. б. г., при рч. Юшалѣ, дв. 71, ж. 226; ч., пчт. ст., этапъ, 10 лvk., баз. по понедѣльникамъ.
 719. Мидѣткова (Суэтъ), д. б. г., при рч. Суэткѣ, дв. 155, ж. 552.
 720. Переужина (Пелевина), д. б. г., при рч. Балаирѣ, дв. 132, ж. 502; ч., 7 п. дв.
 721. Пуртова, д. б. г., при рч. Суэткѣ, дв. 77, ж. 348; ч.
 722. Рухлова, д. б. г., при рч. Балаирѣ, дв. 117, ж. 445; ч.

170. Вол. Вновь-Юрмытская.

723. Вновь-Юрмытское, с. б. г., при рчч. Юрмачѣ и Бороумкѣ, дв. 116, ж. 606; в. првл. (у. г. 70 в.); ц. пр., шк., тржк. по субботамъ, ярм. съ 1-го по 8-е ноября.
 724. Боровская (Боровая), д. б. г., при рч. Бороумкѣ, дв. 72, ж. 345; ч.
 725. Бубеничиковская (Рудкова), д. б. г., при рчч. Юрмачѣ и Бубенкѣ, дв. 99, ж. 521; ч.
 726. Ефремовское, д. б. г., при рч. Юрмачѣ, дв. 122, ж. 562; ч.
 727. Завьяловское (Подрига), с. б. г., при рч. Юрмачѣ, дв. 124, ж. 695; ц. пр.
 728. Зарьцкая (Зарьчная), д. б. г., при рчч. Юрмачѣ и Первунихѣ, дв. 58, ж. 325; ч.
 729. Кокуйское (Кокуи), д. б. г., при рч. Черной, дв. 76, ж. 394; ч.

730. *Москвинское* (Москвина), с. б. г., при рч. Черной, дв. 108, ж. 532; ц. пр.
731. *Пановская*, д. б. г., при рчч. Юрмачѣ и Черной, дв. 116, ж. 565; ч.
732. *Пульникова*, д. б. г., при рч. Куярѣ, дв. 71, ж. 375; ч.
733. *Сырковская* (Сѣркова), д. б. г., при рчч. Юрмачѣ, Подборной и Глубокой, дв. 77, ж. 367; ч.
734. *Шевелевская*, д. б. г., при рч. Юрмачѣ, дв. 139, ж. 680; ч.
735. *Черемуховское*, д. б. г., при рч. Черемуховой, дв. 64, ж. 417; ч.

171. Вол. Грязновская.

736. *Грязновское*, с. б. г., при рч. Грязнушкѣ, дв. 124, ж. 992, в. првл. (у. г. 60 в.); ц. пр., шк., ант., 19 лвк., 12 п. дв., тржк. еженедѣльно, 3 ярм.
737. *Барабинская*, д. б. г., при оз. Кокуянѣ, дв. 154, ж. 1.088;
738. *Голопунова*, д. б. г., при оз. Кокуянѣ, дв. 91, ж. 531.
739. *Некрасовское*, с. б. г., при рч. Каменкѣ, дв. 201, ж. 1.428; ц. пр., шк.
740. *Темная* (Рянасова), д. б. г., при рч. Рясасихѣ, дв. 96; ж. 703; 2 лвк.

172. Вол. Ертарская.

741. *Ертарское*, с. б. г., при рч. Ертаркѣ, дв. 253, ж. 1.609, в. првл. (у. г. 122 в.); 2 ц. пр., шк., винок. з., 7 лвк.

173. Вол. Закамьшловская.

742. *Закамьшловское* (Закамьшловка), с., съ д. Насановой, б. г., при р. Пышмѣ, рч. Закамьшловкѣ и Сибирскомѣ трактѣ, дв. 309, ж. 1.548; в. првл. (у. г. 1/2 в.); ц. пр., шк., син. зав., 2 прай. зав., 3 п. дв.
743. *Бараникова*, д. б. г., при р. Пышмѣ, дв. 83, ж. 440; ч.
744. *Бутырская*, д. б. г., при рч. Камьшловкѣ, дв. 51, ж. 275; ч.
745. *Галкинское*, с. б. г., при рч. Камьшловкѣ, дв. 175, ж. 875; ц. пр.
746. *Кожшарова*, д. б. г., при рч. Мостовкѣ, дв. 155, ж. 795; ч.
747. *Мостовская* (Митькина), д. б. г., при рч. Мостовкѣ, дв. 59, ж. 301; ч.
748. *Обухова*, д. б. г., при р. Пышмѣ и Сибирскомѣ трактѣ, дв. 145, ж. 1.101; ч.
749. *Реутинское* (Головково), с. б. г., при р. Пышмѣ и рч. Реутинкѣ, дв. 61, ж. 328; ц. пр.
750. *Солодилова*, д. б. г., при рч. Камьшловкѣ, дв. 180, ж. 900; ч.
751. *Федюшина*, д. б. г., при рч. Реутинкѣ, дв. 195, ж. 919; ч.
752. *Щалицина*, д. б. г., при рч. Калиновкѣ, дв. 119, ж. 743.

174. Вол. Захаровская.

753. *Захаровское* (Хоромее), с. б. г., при рч. Реутинкѣ, дв. 275, ж. 1.387; в. првл. (у. г. 20 в.); ц. пр., шк., 5 лвк., 3 тржк.: Богоявленскій, Троицкій и Преображенскій.
754. *Козикова* (Козикова), д. б. г., при рч. Реутинкѣ, дв. 92, ж. 443; ч.
755. *Коласникова* (Колесникова), д. б. г., при рч. Малой Калиновкѣ, дв. 144, ж. 733; ч., 2 овч. зав.
756. *Бувава*, д. б. г., при рч. Реутинкѣ, дв. 149, ж. 755; ч.
757. *Щаликинское* (Новодеревенское), с. б. г., при рч. Малой Калиновкѣ, дв. 63, ж. 322; ц. пр., шк.

175. Вол. Знаменская.

758. *Знаменское*, с. б. г., при р. Пышмѣ, дв. 152, ж. 832; в. првл. (у. г. 52 в.); ц. пр., шк., 30 кирп. з., син., овч. зав., 3 лвк., 2 тржк.: съ 18-го по 22-е іюля и съ 25-го по 29-е ноября.

Волости и важнѣйшія селенія Евр. Россіи, вып. VI.

759. *Брусяна* (Брусаянская), д. б. г., при рч. Брусаянкѣ, дв. 127, ж. 774; лвк.
760. *Ирбитское* (Ирбитскія Вершины), с. б. г., при р. Ирбити-дв. 210, ж. 1.307; ц. пр., ч., 2 син., лвк., 3 тржк.
761. *Курьинское*, с. б. г., при р. Пышмѣ, дв. 412, ж. 2.177; ц. пр., 2 ч., гост. при минеральных водахъ, 2 син., 3 лвк., 2 тржк.: въ день св. Троицы и съ 20-го по 25-е ноября.
762. *Рудинская* (Рудянка), д. б. г., при р. Пышмѣ и рч. Рудянкѣ, дв. 205, ж. 1.262; ч., син., 2 кожев. з., лвк.
763. *Сухоложское* (Сухоложское), с. б. г., при р. Пышмѣ, дв. 314, ж. 1.685; ц. пр., 2 каменно-угольныхъ копи, син., лвк., 3 тржк.: съ 20-го по 26-е іюня и съ 20-го по 24-е октября.
764. *Шата*, д. б. г., при рч. Шаткѣ, дв. 155, ж. 850.

176. Вол. Зырянская.

765. *Зырянское*, с. б. г., при рч. Синарѣ, дв. 170, ж. 1.020, в. првл. (у. г. 80 в.); ц. пр., шк., лвки, баз. 6-го января, 2 ярм.: съ 3-го по 6-е іюля и съ 23-го по 25-е сентября, тржки.
766. *Булыгина*, д. б. г., при рч. Синарѣ, дв. 97, ж. 636.
767. *Верхъ Ключевское* (Ключики, Борино), с., съ д. Ключевскою, б. г., при рч. Синарѣ, дв. 157, ж. 1.005; ц. пр., шк., 4 кожев. з., 2 баз.: 9-го мая и 6-го декабря.
768. *Крайчикова* (Крешчикова), д. б. г., при рч. Синарѣ, дв. 95, ж. 609; ч.
769. *Никитина* (Борисова), д. б. г., при рч. Синарѣ, дв. 128, ж. 740.
770. *Окатова*, д. б. г., при оз. Окатовскомѣ, дв. 121, ж. 726.
771. *Окулова*, д. б. г., при рч. Синарѣ, дв. 163, ж. 857; ч.
772. *Пироговское*, с. б. г., при Шаблшскомѣ Истоки, дв. 171, ж. 1.290; ц. пр., шк., лвки, тржк. 18-го августа.
773. *Потоскуевское*, с. б. г., при рч. Синарѣ, дв. 75, ж. 436; ц. пр.
774. *Синава* (Синава), д. б. г., при рч. Синавкѣ, дв. 109, ж. 645.
775. *Таушканова*, д. б. г., при рч. Чернушкѣ, дв. 76, ж. 520.

177. Вол. Ильинская.

776. *Ильинское*, с. б. г., при рч. Калиновкѣ Малой, дв. 290, ж. 1.721; в. првл. (у. г. 25 в.); ц. пр., шк., 10 лвк., тржк.: 20-го іюля, 22-го октября и 25-го декабря.
777. *Андрюшина*, д. б. г., при рч. Калиновкѣ Малой, дв. 80, ж. 628.
778. *Гарюшинское* (Гарашки), с. б. г., при рч. Калиновкѣ Малой, дв. 154, ж. 1.037; ц. пр., корп. лвк., тржк.: 23-го апрѣля, 24-го іюня и 26-го ноября.
779. *Москвина* (Кишкина), д. б. г., при рч. Калиновкѣ Малой, дв. 96, ж. 592.
780. *Черданская* (Чердинцы), д. б. г., при рч. Большой Калиновкѣ, дв. 108, ж. 660; ч.
781. *Щипачева* (Средняя Полднева), д. б. г., при рч. Полдневкѣ, дв. 68, ж. 487.

178. Вол. Калиновская.

782. *Калиновское*, с. б. г., при р. Пышмѣ, дв. 206, ж. 1.160; в. првл. (у. г. 14 в.); ц. пр., ч.
783. *Волковское* (Опалиха, Волково), с. б. г., при рч. Большой Калиновкѣ, дв. 298, ж. 1.504; ц. пр., ч., шк., овч. зав.
784. *Володинское*, с. б. г., при рч. Большой Калиновкѣ, дв. 79, ж. 395; ц. пр.
785. *Махенова*, д. б. г., при р. Пышмѣ, дв. 128, ж. 619; ч.
786. *Порошина*, д. б. г., при заливѣ Пышмѣ, дв. 117, ж. 560.
787. *Филатовское* (Филаты), с. б. г., при р. Пышмѣ, дв. 296, ж. 1.562; ц. пр., син. зав.

788. *Щипачева* (Щипачева), д. б. г., при рч. Большой Калиновкѣ, дв. 141, ж. 728; ч.
789. *Ялунина* (Ялунина), д. б. г., при р. Пышмѣ, дв. 50, ж. 1.120.

179. Вол. Каменская.

790. *Каменскій заводъ*, с. зав. б. г., при рч. Каменкѣ, дв. 932, ж. 5.219; в. првл. (у. г. 70 в.); 4 ц. пр., 3 ч., 2 шк., блн., пчт. ст., 162 лвк., 19 п. дв., 4 ярм., тржки ежене дѣльно по пятницамъ и субботамъ, кожев. з., овч. зав., 3 мыловар. з., 5 свѣчн. з., чугуи.-плав. з.
791. *Байнова*, д. б. г., при р. Исети, дв. 155, ж. 868.

180. Вол. Катайская.

792. *Катайское* (Катайская слобода), с. б. г., при р. Исети дв. 167, ж. 1.069; в. првл. (у. г. 90 в.); 2 ц. пр., ч., шк., ант., пчт. ст., 2 ярм., базарн.
793. *Боровское* (Борова), с. б. г., при р. Исети, дв. 261, ж. 1.542; ц. пр.
794. *Ильинское* (Плешни), с. б. г., при р. Исети, дв. 206, ж. 1.442; ц. пр., ч., тржк.
795. *Брюково*, с. б. г., при рч. Катайкѣ, дв. 199, ж. 1.420, ц. пр., тржки.
796. *Медвѣдева*, д. б. г., при ррч. Исети и Синарѣ, дв. 39 ж. 273; ч.
797. *Никитинское*, с. б. г., при р. Исети, дв. 114, ж. 798; ц. пр., шк., тржки.
798. *Окопишиникова*, д. б. г., при р. Исети, дв. 90, ж. 760; ч.
799. *Троицкое* (Катайское), с. б. г., при р. Исети и рч. Катайкѣ, дв. 273, ж. 1.747; ц. пр., лвки, тржки.
800. *Ушаково* (Сапожниково), с. б. г., при р. Исети, дв. 238, ж. 1.666; ц. пр., ч., шк., лвки, тржки.
801. *Черемисская*, д. б. г., при р. Исети, дв. 224, ж. 1.422; ч.
802. *Шевелева*, д. б. г., при р. Исети, дв. 76, ж. 537; 5 п. дв.
803. *Шипишиорская* (Иватова), д. б. г., при р. Исети, дв. 90, ж. 630.

181. Вол. Клевакинская.

804. *Клевакинское* (Клевакинская слобода), с. б. г., при рч. Каменкѣ, дв. 74, ж. 444; в. првл. (у. г. 76 в.); ц. пр., шк.
805. *Бьловода*, д. б. г., при рч. Чернушкѣ, дв. 69, ж. 436; ч.
806. *Бьлоносова*, д. б. г., при рч. Бѣлой, дв. 83, ж. 498; гончарн. з.
807. *Вубнова*, д. б. г., при рч. Каменкѣ, дв. 76, ж. 530.
808. *Голодаева*, д. б. г., при рч. Каменкѣ, дв. 76, ж. 462; ч.
809. *Глуховская*, д. б. г., при рч. Каменкѣ, дв. 91, ж. 578.
810. *Колмогорова* (Горбина), д. б. г., при рч. Каменкѣ, дв. 55, ж. 355; ч.
811. *Костоусовское*, с. б. г., при рч. Бѣлой, дв. 21, ж. 126; ц. пр., шк.
812. *Куньшикова*, д. б. г., при рч. Бѣлой, дв. 46, ж. 276; ч.
813. *Мосина*, д. б. г., при рч. Каменкѣ, дв. 146, ж. 889; ч.
814. *Мухлинна*, д. б. г., при рч. Каменкѣ, дв. 115, ж. 696; ч.
815. *Черемзовское* (Савино), с. б. г., при рч. Каменкѣ, дв. 149, ж. 811; ц. пр.
816. *Чечулина*, д. б. г., при рч. Каменкѣ, дв. 72, ж. 504.
817. *Черноусова*, д. б. г., при рч. Каменкѣ, дв. 142, ж. 819; ч.

182. Вол. Колчеданская.

818. *Колчеданское*, с. б. г., при р. Исети и рч. Колчеданкѣ, дв. 165, ж. 825; в. првл. (у. г. 63 в.); 2 ц. пр., шк., пчт. ст., 5 лвк., 2 тржк.

819. *Бурнина* (Бурнинская), д. б. г., при р. Исети, дв. 168, ж. 997; ч., 2 овч. зав.
820. *Горбунова*, д. б. г., при р. Исети, дв. 124, ж. 744; ч.
821. *Грязнуха Малая*, д. б. г., при р. Исети и рч. Грязнушкѣ, дв. 232, ж. 1.472; ч.
822. *Соколова*, д. б. г., при р. Исети, дв. 139, ж. 822.
823. *Суворки*, д. б. г., при рч. Калиновкѣ, дв. 134, ж. 819; ч.
824. *Черноскутова* (Черноскотова Новая), д. б. г., при р. Исети, дв. 138, ж. 829; ч., кожев. з., овч. зав.
825. *Чуя* (Водолазова, Одина, Чугинская), д. б. г., при р. Исети и рч. Караулькѣ, дв. 162, ж. 916; ч.

183. Вол. Кочневская.

826. *Кочнево* (Кочневское), с. б. г., при рч. Лягѣ, дв. 181, ж. 1.086; в. првл. (у. г. 35 в.); ц. пр., шк., 10 п. дв., 10 лвк., 2 тржк.: съ 4-го по 7-е января и съ 28-го октября по 4-е ноября.
827. *Аникина Большая* (Потоскуй), д. б. г., при рч. Лягѣ, дв. 38, ж. 228; ч.
828. *Аникина Малая*, (Ерши), д. б. г., при рч. Лягѣ, дв. 40, ж. 258; ч.
829. *Кочнева Малая* (Ерзовка), д. б. г., при рч. Лягѣ, дв. 48, ж. 336; ч., тржк. 1-го юля.
830. *Мельникова*, д. б. г., при рч. Лягѣ, дв. 87, ж. 492; ч.
831. *Опохина*, д. б. г., при рч. Мостовой, дв. 144, ж. 809; ч., тржк. 24-го юня.
832. *Талица*, д. б. г., при рч. Талицѣ, дв. 83, ж. 547; ч., тржк. въ день Боголюбской Божіей Матери.
833. *Шумкова*, д. б. г., при рч. Лягѣ, дв. 35, ж. 220; ч., смолодет. з., тржк. въ день св. Вознесенія.

184. Вол. Крестовская.

834. *Шутиинское* (Шутино), с. б. г., при рч. Крестовкѣ, дв. 237, ж. 1.660; в. првл. (у. г. 52 в.); ц. пр., 2 ч., шк., 5 кожев. з., 2 овч. зав., 2 тржк.: 29-го юня и 8-го ноября.
835. *Крестовское*, с. б. г., при рч. Крестовкѣ, дв. 215, ж. 1.347; ц. пр., ч., 2 овч. зав., 2 тржк.: въ день св. Вознесенія и 22-го октября.
836. *Лукина*, д. б. г., при рч. Крестовкѣ, дв. 86, ж. 585; ч.
837. *Мясникова*, д. б. г., при рч. Крестовкѣ, дв. 198, ж. 1.402; ч., 2 тржк.: 16-го юня и 22-го октября.
838. *Озеро Вавилова* (Зеблята), д. б. г., при оз. Вавиловѣ, дв. 110, ж. 825; ч.
839. *Озеро Казанское* (Бѣлое Озеро), д. б. г., при оз. Казанскомъ, дв. 48, ж. 389; ч.

185. Вол. Кунарская.

840. *Кунарское* (Прокопьевское), с. б. г., при рч. Кунарѣ, дв. 124, ж. 803; в. првл. (у. г. 50 в.); ц. пр., ч., шк., овч. зав., 12 лвк., 3 тржк.: съ 1-го по 3-е февраля, съ 7-го по 9-е юля и съ 3-го по 6-е октября.
841. *Бьлейка*, д. б. г., при рч. Бьлейкѣ, дв. 110, ж. 688; пчт. ст., этапъ, 3 лвк.
842. *Глуховская*, д. б. г., при рч. Кунарѣ, дв. 110, ж. 660; ч., син., овч. зав., 3 базара: 24-го юня, 8-го ноября и 25-го декабря.
843. *Каменноозерское*, с. б. г., при оз. Каменномъ, дв. 146, ж. 1.136; ц. пр., ч., шк., син., 3 лвк., 3 базара: 9-го мая, 20-го юля и 6-го декабря.
844. *Куликова* (Кулики), д. б. г., при рч. Бьлейкѣ, дв. 148, ж. 1.151; ч., 3 базара: 29-го мая, 5-го октября и 25-го декабря.

845. *Тышская*, д. б. г., при рч. Кунарѣ и Соловьинкѣ, дв. 116, ж. 825; син., 2 овч. зав.

186. Вол. Буровская.

846. *Буровское*, с. б. г., при рч. Юрмачѣ, дв. 180, ж. 927; в. првл. (у. г. 28 в.); ц. пр., ч., шк., 4 лvk., тржк., баз. по поведѣльникамъ.
847. *Квашиинское* (Квашино Большое), с. б. г., при рч. Овинной, дв. 121, ж. 605; ц. пр., ч., пчт. ст., 14 п. дв.
848. *Брапивина*, д. б. г., при рч. Юрмачѣ, дв. 119, ж. 605.
849. *Луговая* (Гобята), д. б. г., при рч. Юрмачѣ, дв. 42, ж. 224; синильня.
850. *Мостовая*, д. б. г., при рч. Юрмачѣ, дв. 102, ж. 537; овч. зав., синильня.
851. *Портотойка*, д. б. г., при рчч. Овинной и Портотойкѣ, дв. 127, ж. 611.
852. *Печеркина* (Ивойкова, Волкова), д. б. г., при рч. Юрмачѣ, дв. 128, ж. 670; овч. зав.
853. *Талицкое* (Талица), с. б. г., при рч. Мостовой, дв. 164, ж. 874; ц. пр., овч. зав.
854. *Юрмачское* (Печенкина слобода), с. б. г., при рч. Юрмачѣ, дв. 84, ж. 366; ц. пр., шк., 2 ярм.: 29-го іюня и 25-го декабря, тржк. по четвергамъ.

187. Вол. Куяровская.

855. *Куяровское*, с. б. г., при р. Пышмѣ и рч. Куярѣ, дв. 99, ж. 398; в. првл. (у. г. 51 в.); ц. пр., ч., шк., лvk., 2 ярм.: Троицкая и Рождественская, тржк. по субботамъ.
856. *Боровская* (Боръ), д. б. г., при рч. Куярѣ, дв. 49, ж. 296; ч.
857. *Зарычяя*, д. б. г., при р. Пышмѣ, дв. 48, ж. 253; ч.
858. *Пулькикова*, д. б. г., при рч. Куярѣ, дв. 74, ж. 397; ч.
859. *Темная*, д. б. г., при рч. Куярѣ, дв. 84, ж. 396; ч.
860. *Чушина*, д. б. г., при р. Пышмѣ, дв. 137, ж. 585; ч.
861. *Яръ* (Яровская), д. б. г., при р. Пышмѣ, дв. 155, ж. 775; ч.

188. Вол. Никольская.

862. *Никольское*, с. б. г., при р. Пышмѣ, дв. 356, ж. 1.966; в. првл. (у. г. 14 в.); ц. пр., ч., шк., ярм. съ 20-го по 27-е октября.
863. *Батина*, д. б. г., при рч. Окварихѣ, дв. 46, ж. 244; ч.
864. *Оксариха* (Аксариха), д. б. г., при рч. Оксарихѣ, дв. 62, ж. 335; ч.
865. *Темное* (Темное, Темновское), с. б. г., при р. Пышмѣ, дв. 180, ж. 936; ц. пр., шк.
866. *Черемшюв*, д. б. г., при р. Пышмѣ, дв. 236, ж. 764; ч., лvk.

189. Вол. Новопышминская.

867. *Новопышминское*, с. б. г., при р. Пышмѣ, дв. 221, ж. 1.529; в. првл. (у. г. 30 в.); ц. пр., шк., 20 лvk., 3 тржк., 2 ярм.
868. *Казанская*, д. б. г., при оз. Казанскомъ, дв. 118, ж. 823.
869. *Кашинское* (Кашино), с. б. г., при рч. Кунарѣ, дв. 150, ж. 1.085; ц. пр., 3 баз.
870. *Вишкина*, д. б. г., при рч. Кунарѣ, дв. 64, ж. 459; ч.
871. *Мельничная* (Спаская), д. б. г., при р. Пышмѣ и рч. Кунарѣ, дв. 64, ж. 538.
872. *Поваренское*, с. б. г., при рч. Сергуловкѣ, дв. 50, ж. 405; ц. пр., шк., 3 баз.
873. *Приманова* (Оверина), д. б. г., при рч. Кунарѣ, дв. 66, ж. 604; ч.
874. *Сергуловская* (Сергуловка), д. б. г., при рч. Сергуловкѣ, дв. 164, ж. 1.050.

875. *Таушканское* (Таушканъ), с. б. г., при оз. Таушканскомъ, дв. 150, ж. 1.059; ц. пр., шк., 2 баз.

190. Вол. Пышминская.

876. *Пышминское* (Ощепково), с. б. г., при р. Пышмѣ и рч. Юрмачѣ, дв. 153, ж. 735; в. првл. (у. г. 36 в.); ц. пр., шк., лvки, тржк. по пятницамъ.
877. *Катарачкая* (Катарачъ), д. б. г., при рч. Катарачѣ, дв. 91, ж. 423; ч.
878. *Кипрушатское*, д. б. г., при рч. Юрмачѣ, дв. 57, ж. 292; ч.
879. *Кочевская* (Кочевка), д. б. г., при р. Пышмѣ, дв. 53, ж. 281; ч.
880. *Медальдева*, д. б. г., при рч. Юрмачѣ, дв. 44, ж. 247; ч.
881. *Палаевская* (Пылаева), д. б. г., при р. Пышмѣ, дв. 122, ж. 501; ч., пчт. ст., этапъ.
882. *Савинское* (Савина), с. б. г., при р. Пышмѣ, дв. 74, ж. 320, ц. пр., ч., 2 тржк.: въ 9-й четвергъ и въ 9-ю пятницу по Пасхѣ.
883. *Тимохина*, д. б. г., при р. Пышмѣ и рч. Оскарехѣ, дв. 138, ж. 673; ч., 3 п. дв.
884. *Трифанова*, д. б. г., при рч. Юрмачѣ, дв. 92, ж. 419; ч.
885. *Устьдерійская* (Апаничева, Кручининское Апаничева), д. б. г., при р. Пышмѣ, дв. 35, ж. 220; ч.
886. *Устьянская*, д. б. г., при рчч. Юрмачѣ и Катарачѣ, дв. 131, ж. 682; ч.
887. *Чусовская*, д. б. г., при р. Пышмѣ и рч. Оскарехѣ, дв. 94; ж. 400; 6 п. дв.

191. Вол. Рамыльская.

888. *Бѣляковское*, с. б. г., при р. Пышмѣ, дв. 61, ж. 549; в. првл. (у. г. 100 в.); ц. пр., ч., шк., 2 ярм., тржк. по пятницамъ.
889. *Истоурская*, д. б. г., при рч. Ретинѣ, дв. 46, ж. 505, 3 кожев. з., 5 токарн. зав.
890. *Кошарова*, д. б. г., при рч. Бѣляковкѣ, дв. 20, ж. 174, 3 смоло-дегт. з.
891. *Мохирева*, д. б. г., при р. Пышмѣ, дв. 50, ж. 550; ч., тржк. 24-го іюня.
892. *Неупокоева*, д. б. г., при рчч. Рамылѣ и Скакункѣ, дв. 20, ж. 247; ч., тржк. 18-го августа.
893. *Нижне-Боркина*, д. б. г., при р. Пышмѣ, дв. 20, ж. 261; ч.; 19 дуботолчей, тржк. въ день Св. Троицы.
894. *Попоскуева* (Поперечная), д. б. г., при рч. Бѣляковкѣ, дв. 41, ж. 399; кожев. з.
895. *Реткинская* (Сизикова), д. б. г., при рч. Ретинѣ, дв. 37; ж. 296; ч., кожев. з., овч. зав., тржк. 27-го октября.
896. *Рамылъ* (Рамыльская), д. б. г., при рчч. Рамылѣ и Бѣляковкѣ, дв. 93, ж. 916; ч., 2 кожев. з., 2 тржк.: 29-го іюня и 1-го октября.
897. *Сбродова* (Малый Рамылъ), д. б. г., при рч. Рамылѣ, дв. 45, ж. 353; 2 овч. зав.
898. *Яланское*, с. б. г., при рч. Рамылѣ, дв. 76, ж. 871; ц. единов., 2 тржк.: въ день Св. Вознесенья и 27-го сентября.

192. Вол. Скатиная.

899. *Скатиное*, с. б. г., при рч. Скатинокѣ, дв. 111, ж. 532; в. првл. (у. г. 17 в.); ц. пр., шк., 16 лvk., 3 тржк.: 9-го мая, 22-го сентября и 6-го декабря.
900. *Булдакова*, д. б. г., при рч. Скатинокѣ, дв. 39, ж. 176; ч.
901. *Гольшикина*, д. б. г., при рч. Скатинокѣ, дв. 110, ж. 527; ч., кожев. з.

902. *Погорьлка*, д. б. г., при р. Пышмѣ, дв. 31, ж. 186; ч.
 903. *Ожиха 1-я*, д. б. г., при рч. Скатынкѣ, дв. 126, ж. 568; ч.
 904. *Чукунова* (Чекунова), д. б. г., при рч. Скатынкѣ, дв. 130, ж. 584.

193. Вол. Талицкая.

905. *Талицкое*, с. б. г., при р. Пышмѣ и рч. Ургѣ, дв. 330, ж. 1.625; 1-го ст. кв.; в. првл. (у. г. 70 в.); ц. пр., ч., шк., з. блн., винок. з., 2 салат. з., пивоварен. з., паточн. з., ренсков. погр., 17 лвк., ярм. 24-го ноября, тржк. по субботамъ.
 906. *Бьлюланская* (Ялань), д. б. г., при р. Пышмѣ, дв. 69, ж. 356; ч.
 907. *Зотина*, д. б. г., при р. Пышмѣ, дв. 25, ж. 149; кожев. з.
 908. *Тарасова* (Туманова), д. б. г., при р. Пышмѣ, дв. 11, ж. 83; 2 салат. з.

194. Вол. Тамакульская.

909. *Тамакульское* (Тамакульская слобода), с. б. г., при рчч. Атяшѣ и Суварышѣ, дв. 321, ж. 2.161; в. првл. (у. г. 50 в.); ц. пр., ч., шк., кожев. з., 2 тржк. и баз. по понедѣльникамъ.
 910. *Атяш* (Отяшъ), д. б. г., при оз. Атяшѣ, дв. 97, ж. 732; ч.
 911. *Марьиновское*, с. б. г., при рч. Боровлянкѣ, дв. 101, ж. 727; ц. пр., 2 баз.
 912. *Наибина* (Лягушина), д. б. г., при рч. Боровлянкѣ, дв. 97, ж. 748.
 913. *Новое* (Новая), с. б. г., при озз. Теренкулѣ, Оброчномъ, Пятислѣвѣ и Королевома, дв. 146, ж. 1.022; ц. пр., 3 баз.
 914. *Падерина*, д. б. г., при рч. Суварышѣ, дв. 112, ж. 784; ч., 5 п. дв., 2 баз.
 915. *Ямская*, д. б. г., при рч. Атяшѣ, дв. 84, ж. 588; ч., 2 баз.

195. Вол. Травянская.

916. *Травянское*, с. б. г., при оз. Травянскомъ, дв. 358, ж. 2.780; в. првл. (у. г. 62 в.); ц. пр., ч., кожев. з., лвк.
 917. *Большая Грязнуха* (Картушина), д. б. г., при рч. Грязнушкѣ, дв. 309, ж. 1.911; 2 ч.
 918. *Волковское*, с. б. г., при р. Исети, дв. 112, ж. 775; ц. пр., 2 кожев. з.
 919. *Красноярская* (Монастырская), д. б. г., при р. Исети, дв. 169, ж. 1.373; 2 ч.

196. Вол. Черемисская.

920. *Шаблишское* (Шаблишь), с. б. г., при оз. Шаблишскомъ, дв. 61, ж. 305; в. првл. (у. г. 88 в.); ц. пр., 40 лвк., 2 ярм.
 921. *Барабанова* (Красноглазова), д. б. г., при рч. Истокѣ, дв. 138, ж. 465; ц. пр.
 922. *Зотино* (Зотинское), с. б. г., при рч. Багарякѣ, дв. 125, ж. 750; ц. пр., шк.
 923. *Колпакова*, д. б. г., при рч. Багарякѣ, дв. 72, ж. 432; ч.
 924. *Комаровый*, выс. б. г., при рч. Красной, дв. 46, ж. 253; 2 дуб.
 925. *Тыгишское*, с. б. г., при оз. Тыгишѣ, дв. 173, ж. 816; ц. пр., ч.
 926. *Устьянская*, д. б. г., при оз. Шаблинскомъ, дв. 105, ж. 525.
 927. *Чайкина* (Казакова), д. б. г., при рчч. Багарякѣ и Синорѣ, дв. 45, ж. 236; ч.
 928. *Черемисская*, д. б. г., при рч. Истокѣ, дв. 131, ж. 642; ч.

197. Вол. Чернокоровская.

929. *Чернокоровское*, с. б. г., при рч. Большой Калиновкѣ, дв. 86, ж. 516; в. првл. (у. г. 30 в.); ц. пр., шк., 11 п. дв., 8 лвк., 3 тржк.
 930. *Байнова*, д. б. г., при рч. Калиновкѣ, дв. 322, ж. 2.110; ч.
 931. *Быхова*, д. б. г., при рч. Кунарѣ, дв. 152, ж. 1.007.
 932. *Лянустина*, д. б. г., при рч. Калиновкѣ, дв. 114, ж. 748.
 933. *Мелехина*, д. б. г., при оз. Куртугузкомъ и рч. Мелехиной, дв. 53, ж. 339; ч.
 934. *Полднева Большая* (Верхняя Полднева, Поганка, Собакина), д. б. г., при рч. Полдневѣ, дв. 57, ж. 361; ч.
 935. *Паршина*, д. б. г., при рч. Калиновкѣ, дв. 132, ж. 754; ч., пчт. ст., 2 лвкн, 7 п. дв.
 936. *Раскошига*, д. б. г., при рч. Большой Калиновкѣ, дв. 122, ж. 719.
 937. *Троицкое*, с. б. г., при рч. Большой Калиновкѣ, дв. 325, ж. 2.050; ц. пр., шк., 7 лвк., 4 тржк.

198. Вол. Четваринская.

938. *Четкаринское* (Чаткарино), с. б. г., при рч. Дернѣ, дв. 132, ж. 660; в. првл. (у. г. 35 в.); ц. пр., шк., 11 лвк., 2 ярм.: съ 17-го по 25-е июня и съ 21-го по 27-е ноября, тржк. по субботамъ.
 939. *Боровлянка*, д. б. г., при рч. Дернѣ, дв. 922, ж. 1.225; ч., 2 син.
 940. *Духовая* (Духова), д. б. г., при р. Пышмѣ, дв. 104, ж. 490; ч.
 941. *Комарова*, д. б. г., при рч. Бѣляковѣ, дв. 93, ж. 455; ч.
 942. *Красноярское*, с. б. г., при р. Пышмѣ, дв. 68, ж. 320; ц. пр., шк., 18 лвк., ярм. съ 18-го по 21-е ноября.
 943. *Кашмава*, д. б. г., при рч. Дернѣ, дв. 99, ж. 509; ч.
 944. *Роголева*, д. б. г., при р. Пышмѣ, дв. 49, ж. 230; ч.
 945. *Русакова*, д. б. г., при рч. Дернѣ, дв. 84, ж. 420; 2 кожев. з.
 946. *Рычельская* (Речелга), д. б. г., при рч. Речелгѣ, дв. 108, ж. 624; ч.
 947. *Трубина*, д. б. г., при рч. Дернѣ, дв. 109, ж. 545; ч.

199. Вол. Чупинская.

948. *Сугатъ Малый*, д. б. г., при рч. Сугатѣ, дв. 52, ж. 264; в. првл. (у. г. 69 в.).
 949. *Горбуновское* (Горбуново), с. б. г., при рч. Юрмачѣ, дв. 139, ж. 755; ц. пр., 15 п. дв.
 950. *Луговая*, д. б. г., при рч. Юрмачѣ, дв. 130, ж. 688.
 951. *Сугатъ Большой*, д. б. г., при рч. Сугатѣ, дв. 30, ж. 171; пчт. ст., телегр., этапъ.
 952. *Чеуцкое* (Честкое), с. б. г., при р. Пышмѣ, дв. 49, ж. 297; ц. пр.
 953. *Чупина*, д. б. г., при рч. Суэтѣ, дв. 147, ж. 753.

200. Вол. Щербаковская.

954. *Щербаковское*, с. б. г., при р. Исети, дв. 216, ж. 1.435; в. првл. (у. г. 90 в.); ц. пр., шк.
 955. *Богашикова*, д. б. г., при оз. Сунгулѣ, дв. 92, ж. 744.
 956. *Бродъ*, д. б. г., при р. Исети, дв. 129, ж. 903.
 957. *Кодинская*, д. б. г., при р. Исети, дв. 93, ж. 605.
 958. *Клюклина* (Евсюкова), д. б. г., при оз. Сунгулѣ, дв. 100, ж. 699.
 959. *Новозаводская*, д. б. г., при рч. Каменкѣ, дв. 131; ж. 720; ч.
 960. *Позоринская* (Позориха), д. б. г., при рч. Каменкѣ, дв. 86, ж. 621.
 961. *Рыбниковское*, с. б. г., при оз. Сунгулѣ, дв. 125, ж. 1.322, ц. пр.

VI. КРАСНОУФИМСКИЙ УВЗДЪ.

201. Вол. Агафоновская.

962. *Агафонова*, д. б. г., при р. Сылвѣ и рч. Бердыкаевкѣ, дв. 38, ж. 316; в. првл. (у. г. 50 в.).
963. *Бердыкаева*, д. б. г., при рч. Бердыкаевкѣ, дв. 36, ж. 132; мчт.
964. *Тебелякова*, д. б. г., при р. Сылвѣ, дв. 66, ж. 396; шк.
965. *Чистякова*, д. б. г., при р. Сылвѣ и рч. Ушѣ, дв. 8, ж. 40; з. ст.
966. *Юлаева*, д. б. г., при р. Сылвѣ, дв. 82, ж. 172; мчт.

202. Вол. Азигуловская.

967. *Азигулова*, д. б. г., при р. Уфѣ, дв. 181, ж. 1.029; в. првл. (у. г. 33 в.); 2 мчт., лвк.
968. *Белметькова* (Усть-Мачажскій выс.), д. б. г., при р. Уфѣ, д. 56, ж. 350; 2 мчт.
969. *Старо-Воткишина*, д. б. г., при рч. Усть Бартышѣ, дв. 52, ж. 290; мчт.

203. Вол. Александровская.

970. *Александровской* (Голубцовскій) *заводъ*, с. б. в. г., при рч. Зюрзѣ и прудѣ, дв. 52, ж. 285; в. првл. (у. г. 10¹/₂ в.); ц. пр., ч, 85 лвк., 2 ярм.: 24-го июня и 1-го октября, винок. з., стекл. з.
971. *Голосова* (Шлына), д. б. г., при Ключѣ, дв. 13, ж. 57; ч.
972. *Колмаковская* (Колмакова), д. б. г., при рч. Зюрзѣ, дв. 65; ж. 318; салотоп. з.
973. *Подмитечная*, д. б. г., при прудѣ и рч. Зюрзѣ, дв. 154, ж. 864.
974. *Приданиковская*, д. б. г., при р. Уфѣ и ключѣ, дв. 60, ж. 298; 5 кирп. з.

204. Вол. Алмазовская.

975. *Алмазъ* (Алмазское), с. б. г., при рчч. Ашерѣ и Алмазѣ, дв. 104, ж. 527; в. првл. (у. г. 118 в.); ц. пр., шк., пч. ст., п. дв., кулевное зав.
976. *Верхъ-Атеръ*, д. б. г., при рч. Атерѣ, дв. 26, ж. 149; пчт. ст.
977. *Егашка*, д. б. г., при рчч. Егашкѣ, Уясѣ и Камышловкѣ, дв. 41, ж. 209; дегт. з., 3 кулевныхъ зав.
978. *Тюйноозерскъ*, д. б. г., при рч. Атерѣ и Озерѣ, дв. 101, ж. 443; ч., п. дв., 2 лвки.

205. Вол. Алтыновская.

979. *Алтыновское*, с. б. г., при рч. Усть-Толесѣ, дв. 289, ж. 1.513; в. првл. (у. г. 57 в.), ц. пр., шк., овч. зав., син., лвки, 3 ярм. и тржк.
980. *Порозовская*, д. б. г., при рч. Верхъ-Курдарымѣ, дв. 102, ж. 481; ч., тржк.
981. *Шуртанская*, д. б. г., при рч. Шуртанѣ, дв. 82, ж. 375; тржк.

206. Вол. Артинская.

982. *Артинскій заводъ*, с. зав. б. г., при рч. Артѣ, дв. 944, ж. 5.051; 4 ст. кав., в. првл. (у. г. 56 в.); ц. пр., шк., лвки, бльн., ярм. 21-го ноября и баз. по воскресеньямъ, жел.-дѣл. з., стальная ф.

983. *Пристанисков* (Артинская пристань), с. б. г., при р. Уфѣ и рч. Артѣ, дв. 145, ж. 809; ц. един., лвки, 2 ярм.: Вознесенская и Воздвиженская, прст.

207. Вол. Атигская.

984. *Атигскій заводъ*, с. зав. б. вл., при рч. Атигѣ, дв. 292; ж. 1.796; в. првл. (у. г. 128¹/₂ в.); ц. пр., з. ст., жел.-дѣл. з., кричная ф., тржк. съ 24-го по 27-е июня.

208. Вол. Афанасьевская.

985. *Бисертъ* (Бисертская крѣпость), с. б. г., при рчч. Бисертѣ, дв. 288, ж. 1.152; в. првл. (у. г. 43 в.); ц. пр., 2 ч., шк., пчт. ст., полуэтапъ, 21 п. дв., 4 лвки, 2 тржк.
986. *Алымъ*, д. б. г., при рч. Маломъ Утѣ, д. 140, ж. 661; ч., 2 тржк.

209. Вол. Ачитская.

987. *Ачитское* (Ачитская крѣпость), с. б. г., при рч. Ачитѣ, дв. 297, ж. 1.782; првл. (у. г. 21 в.), 2 ц. пр., шк., этапъ, пчт. ст., кирп. з., смол. з., 24 п. дв., 38 лвки., 3 ярм.: Срѣтенская, Ильинская и Михайловская.
988. *Большой Турытъ*, д. б. г., при рч. Ириной, дв. 80, ж. 580; мчт.

210. Вол. Бисертская.

989. *Бисертскій заводъ*, с. зав. б. вл., при прудѣ и рч. Бисертѣ, дв. 844, ж. 4.691; ц. пр., ц. един., шк., жел.-дѣл. з., лѣсоп., 2 овч. зав., 15 п. дв., 20 лвки.

211. Вол. Богородская.

990. *Богородское* (Арійское), с. б. г., при рч. Ариѣ, дв. 240, ж. 1.514; 2 ц. пр., шк., пчт. ст., 45 лвки., кожев. з., син., свѣчно-сальное зав., овч. зав., 3 ярм. и тржк. по субботамъ. Въ 7 в.—винок. з., ц. пр., шк. Въ 20 в.—стекл. з., 2 пржк.: 9-го мая и 1-го октября.
991. *Верхъ-Тюшъ 1-й* (Горны-татарь), д. б. г., при рч. Тюшѣ, дв. 56, ж. 224; мчт.
992. *Горны* (Горныхъ), д. б. г., при рч. Ариѣ, дв. 98, ж. 588; ч., баз.
993. *Дорохова*, д. б. г., при рч. Тюшѣ, дв. 26, ж. 146; лѣсоп. з.
994. *Мосинское* (Мосина), с. б. г., при ключахъ, дв. 105, ж. 526; ц. пр., шк., 2 баз.: Петропавловскій и Михайловскій.
995. *Нижне-Арійская*, д. б. г., при рч. Ариѣ, дв. 10, ж. 70; лѣсоп.
996. *Шатунова*, д. б. г., при рч. Ариѣ, дв. 127, ж. 797; син., баз.
997. *Ширлева*, д. б. г., при рч. Ариѣ, дв. 30, ж. 210; баз. 26-го апрѣля.

912. Вол. Большеокинская.

998. *Большая Ока*, д. б. г., при р. Окѣ, дв. 238, ж. 1.440; в. првл. (у. г. 270 в.); 2 мчт., шк., 35 лвки., баз. по вторникамъ.
999. *Балышкова*, д. б. г., при р. Окѣ, дв. 111, ж. 627.
1000. *Кутатъ*, д. б. г., при р. Окѣ, дв. 68, ж. 340; мчт.

1001. *Малая Тавра*, д. б. г., при рч. Таврѣ, дв. 154, ж. 862.
1002. *Судияя Ока*, д. б. г., при р. Окѣ, дв. 51, ж. 306; мчт.

213. Вол. **Въянковская.**

1003. *Въянкова*, д. б. г., при рч. Въянкѣ, дв. 63, ж. 302; в. првл. (у. г. 68 в.); мчт., шк.
1004. *Барльева*, д. б. г., при рч. Тайкандѣ, дв. 48, ж. 222; мчт.
1005. *Ново-Шимшерина*, д. б. г., при рч. Кужалгѣ, дв. 49, ж. 264; мчт., лвк.
1006. *Юсупова*, д. б. г., при рч. Сурнашѣ, дв. 11, ж. 60; мчт.

214. Вол. **Быковская.**

1007. *Быковское*, с. б. г., при рч. Сыркѣ, дв. 180, ж. 791; в. првл. (у. г. 42 в.); ц. пр., шк., пчт. ст., полуэтапъ.
1008. *Крестовоздвиженское* (Иргинское, Новое), с. б. г., при рч. Иргинной, дв. 112, ж. 627; ц. пр., шк., полуэтапъ, 3 тржк.

215. Вол. **Верхне-Сергинская.**

1009. *Верхне-Сергинскій* (Гамаюны) *заводъ*, с. зав. б. вл., при рч. Сергѣ, дв. 894, ж. 6.553; в. првл. (у. г. 135 в.), ц. пр., ч., шк., з. ст., 16 лвк., чугу.-плав. з., жел.-дѣл. з., крич. ная ф., пудлинг. ф., слесарн. зав., токари. зав., лѣсоп.

216. Вол. **Верхне-Суксунская.**

1010. *Верхне-Суксунское* (Введенское), с. б. г., при рч. Верхъ-Суксунѣ, дв. 84, ж. 588; в. првл. (у. г. 74 в.); ц. пр., шк.
1011. *Новая Истекаевская*, д. б. г., при рч. Истекаевѣ, дв. 23, ж. 204; мчт.
1012. *Сабыкова* (Сасыкова), д. б. г., при р. Сылвѣ, дв. 65, ж. 494; ч.
1013. *Совьтинское* (Лотышен), с. б. г., при рч. Сандѣ, дв. 273, ж. 2.097; ц. пр., шк.
1014. *Тогтаревское* (Монастырь), с. б. г., при р. Сылвѣ, дв. 59, ж. 420; 2 ц. пр., шк.

217. Вол. **Енотаевская.**

1015. *Енотаева* (Енотаевская застава), д. б. б., при рч. Иренѣ, дв. 121, ж. 632, в. првл. (у. г. 87 в.); мчт., лѣсоп. з., пчт. ст., дуболочен.
1016. *Калтаевская* (Калтаева), д. б. г., при рч. Иренѣ, дв. 64, ж. 356; мчт.

218. Вол. **Златоустовская.**

1017. *Златоустовское* (Ключи, Ключевское), с. б. г., при рч. Иргинной и ключахъ, дв. 192, ж. 963; в. првл. (у. г. 60 в.); 2 ц. пр., шк., пчт. ст., 4 лвк., 50 балагановъ, 2 ярм. 27-го января и 13-го ноября, 2 тржк.: 9-го мая и 6-го декабря.
1018. *Брежова-Дикъ*, д. б. г., при рч. Иргинѣ, дв. 234, ж. 1.170; 13 п. дв.
1019. *Мостовал* (Полубѣсова), д. б. г., при рч. Иргинѣ, дв. 216, ж. 1.098; минеральн. сѣрн. воды, 5 лвк., 5 п. дв.

219. Вол. **Иргинская.**

1020. *Нижне-Иргинскій* (Шуртанъ, Осовина) *заводъ*, с. зав. б. вл., при рч. Иргинной, дв. 637, ж. 3.499; в. првл. (у. г. 37 в.); ц. пр., шк., 8 кожев. з., 14 швальн., 2 воск.-свѣчн. зав., 5 слес. зав., кирп. з., лѣсоп., кричн. ф., домен. ф., 36 лвк., баз. по воскресеньямъ.

1021. *Верхне-Иргинскій* (Тохтамышъ) *заводъ*, сел. зав. б. вл., при рч. Иргинной, дв. 137, ж. 618; 9 слес. зав., 3 кожев. з., лѣсоп.

220. Вол. **Каргинская.**

1022. *Каргинское* (Карчи), с. б. г., при р. Каргѣ, дв. 75, ж. 425; в. првл. (у. г. 46 в.); ц. пр., шк., 5 лвк., 2 тржк.: 1-го января и 29-го июня.
1023. *Ариъ*, д. б. г., при рч. Ариѣ, дв. 49, ж. 343; мчт.
1024. *Еманзелья* (Еманчелька), д. б. г., при рч. Еманзельгѣ, дв. 48, ж. 368; мчт.

221. Вол. **Киргишанская.**

1025. *Киргишанское* (Киргишанская крѣпость), с. б. г., при рч. Киргишанѣ, дв. 224, ж. 1.070; в. првл. (у. г. 98 в.); ц. пр., шк., пчт. ст., этапъ, 7 п. дв., 5 лвк.

222. Вол. **Кленовская.**

1026. *Кленовское* (Кленовская крѣпость), с. зав. б. г., при рч. Бисертѣ и Путѣ, дв. 329, ж. 1.276; в. првл. (у. г. 67 в.); 2 ц. пр., пчт. ст., шк., полуэтапъ, кирп. з., кожев. з., свѣчн. з., 2 жел.-сварочныхъ з., чугу.-лит. з., салотоп. з., кожев. з., 2 гвоздарн. з., 18 п. дв., лвки.
1027. *Кантуганова*, д. б. г., при рч. Черной, дв. 48, ж. 262; мчт.
1028. *Накарлякова*, д. б. г., при рч. Путѣ, дв. 75, ж. 435; мчт., лвк.
1029. *Талица*, д. б. г., при рч. Талицѣ, дв. 19, ж. 100; ч.

223. Вол. **Криулинская.**

1030. *Криулина*, д. б. г., при р. Уфѣ, дв. 126, ж. 668, в. првл. (у. г. 5 в.); ч., п. дв.
1031. *Живодеркова*, д. б. г., при рч. Шаршѣ, дв. 86, ж. 456; ч. 6 пряд. зав.
1032. *Нижняя Крылова*, д. б. г., при рч. Шаршѣ, дв. 46, ж. 297; лвк.

224. Вол. **Манчажская.**

1033. *Манчажское* (Манчажъ), с. б. г., при рч. Манчажѣ, дв. 125, ж. 620; в. првл. (у. г. 28 в.); ц. пр., шк., з. ст., 3 ярм.; Рождественская, Троицкая и 26-го сентября.
1034. *Алунова*, д. б. г., при р. Уфѣ, дв. 9, ж. 48; тржк.
1035. *Кидишинокое*, д. б. г., при ключѣ, дв. 38, ж. 258; салотоп. з.
1036. *Савинское* (Савиново), с. б. г., при рч. Ювѣ, дв. 49, ж. 409, ц. пр., 2 тржк.: 1-го января и 15-го августа.

225. Вол. **Михайловская.**

1037. *Михайловскій заводъ*, с. зав. б. вл., при рч. Сергѣ, Кубѣ и Прудѣ, дв. 951, ж. 5.995; в. првл. (у. г. 119 в.); ц. пр., ч., 2 шк., з. ст., лвки, 4 тржки: въ Вознесенье, въ Рождество Богородицы, 4-го сентября и 2-го февраля, жел.-дѣл. з., бумажн. ф.
1038. *Шарома* (Шароминская), д. б. г., при рч. Шаромѣ, дв. 26, ж. 193; мчт.
1039. *Уфимская пристань*, д. б. г., при р. Уфѣ, дв. 77, ж. 771; ч., 2 тржк.: 8-го июня и 22-го октября, прст.

226. Вол. **Молебская.**

1040. *Молебскій заводъ*, с. зав. б. вл., при р. Сылвѣ и рч. Молебкѣ, дв. 624, ж. 3.352; в. првл. (у. г. 109 в.); ц. пр., ц. един., шк., прст., 6 п. дв., 5 лвк., 2 чугу.-плав. з., гвозд. з., 3 тржк.: 6-го января, въ Троицу и 1-го октября.

227. Вол. Мостовская.

1041. *Мостовское* (Бартымь), с. б. г., при рч. Бартымь, дв. 45, ж. 225; в. првл. (у. г. 90 в.); ц. пр., шк., лвк., 3 тржк.
 1042. *Буткьева*, д. б. г., при рч. Тюмь, дв. 82, ж. 296; ч.
 1043. *Верхь-Сарсинская* (Голодаевка), д. б. г., при рч. Сарсь, дв. 74, ж. 435; ч.
 1044. *Новый-Тюль* (Козаева), д. б. г., при рч. Тюшь, дв. 21, ж. 95; скипид. з.
 1045. *Сосновка*, д. б. г., при рч. Бартамь, дв. 14, ж. 78; дегт. з.

228. Вол. Нижне-Сергинская.

1046. *Нижне-Сергинский заводъ*, с. зав. б. вл., при рч. Сергь и прудь, дв. 1.300, ж. 9.100; в. првл. (у. г. 136 в.); ц. пр., 2 шк., блн., з. ст., пчт. ст., минер. воды, чугу.-плав. з., 2 кричн. ф., шинная ф., механич. ф., столярн. зав., слесарн. зав., гвозд. зав., лѣсоп., тржк.

229. Вол. Новозлатоустовская.

1047. *Новозлатоустовское* (Новая Деревня), с. б. г., при рч. Карзь, дв. 52, ж. 312; в. првл. (у. г. 66 в.); ц. пр., шк., 2 син., 17 лвк., 3 ярм.
 1048. *Мошльникова* (Бабушкуна), д. б. г., при рч. Усть-Корзь, дв. 60, ж. 532.
 1049. *Старо-Артинская* (Старья Арти), д. б. г., при рч. Арть, дв. 148, ж. 735.

230. Вол. Нязе-Петровская.

1050. *Нязе-Петровский* (Ураимский) *заводъ*, с. зав. б. вл., при рч. Нязь и р. Уфь, дв. 1.225, ж. 9.062; в. првл. (у. г. 140 в.); ц. пр., ц. един., шк., з. ст., блн., син., салотоп. з., кожев. з., чугу.-плав. з., кирп. з., слесарн. ф., стол. ф., 19 лвк.

231. Вол. Петропавловская.

1051. *Петропавловское* (Усть-Машь), с. б. г., при рчч. Машь и Сарсь, дв. 47, ж. 282; в. првл. (у. г. 60 в.); ц. пр., шк., 2 тржк.: 29-го июня и 27-го сентября.
 1052. *Большой Сарсь*, д. б. г., при рч. Сарсь, дв. 72, ж. 425; мчт.
 1053. *Малый Сарсь*, д. б. г., при рч. Сарсь, дв. 31, ж. 287; мчт.
 1054. *Сядляш*, д. б. г., при рч. Сядяшь, дв. 42, ж. 267; мчт.

232. Вол. Поташинская.

1055. *Поташки* (Поташинская), с. б. г., при рч. Арть, дв. 240, ж. 1.479; в. првл. (у. г. 84 в.); ц. пр., шк., з. ст., 70 лвк., 4 ярм.: 25-го марта, 9-го мая, 1-го октября, и 6-го декабря.
 1056. *Березовское* (Березовки, Паренова), с. б. г., при рч. Арть, дв. 240, ж. 1.440; ц. пр., 3 кожев. з., 2 тржк.: въ Вознесенье и Рождество Христово.
 1057. *Сухановское*, с. б. г., при р. Окь, дв. 80, ж. 1.080; ц. пр. 2 лвки, 2 тржк.: 29-го июня и 8-го сентября.
 1058. *Тюльжъ* (Баюны), д. б. г., при рч. Тюль, дв. 98, ж. 547, лвк., 2 тржк.: 24-го июля и 23-го ноября.

233. Вол. Сажинская.

1059. *Сажинское* (Сажина), с. б. г., при рч. Бугальяшь, дв. 139, ж. 556; в. првл. (у. г. 45 в.), ц. пр., шк., лвк., 3 ярм.
 1060. *Большіе Карзи* (Усть-Карзи, Шодейка), д. б. г., при рч. Карзь, дв. 100, ж. 542.

234. Вол. Сарапинская.

1061. *Нижне-Сарапинский заводъ*, с. зав. б. вл., при рр. Сарапъ и Уфь, дв. 559, ж. 2.695; в. првл. (у. г. 18 в.); ц. пр., ц. един., шк., з. ст., 5 лвк., кричн. ф., тржк. 29-го июня и баз. по воскресеньямъ.

235. Вол. Суксунская.

1062. *Суксунский заводъ*, с. зав. б. вл., при рч. Суксунь, дв. 770, ж. 3.850; в. првл. (у. г. 71 в.); 3 ц. пр., ч., шк., блн., заводоф.: лѣсоп., кирп., свѣчи., колокольн., 2 мѣдн.-лит., 12 мѣдн.-катальн., банатн., кузнечн., лвки, портери, 2 ренск-погр., 2 ярм., базары.

236. Вол. Сылвинская.

1063. *Сылвинский заводъ*, с. зав. б. вл., при р. Сылвь, дв. 631, ж. 3.897; в. првл. (у. г. 110 в.); ц. пр., ц. един., шк., блн., жел.-дѣл. з., лѣсоп., 17 лвк., тржк. по воскресеньямъ. Въ 1 в.—кузн. ф. Въ 6 в.—кузн. ф.
 1064. *Нижне-Сылвинский заводъ*, сел. зав. б. вл., при р. Сылвь, дв. 21, ж. 135; жел.-дѣл. з.
 1065. *Саринский заводъ*, сел. зав. б. вл., при р. Саргь, дв. 37, ж. 185; жел.-дѣл. з.

237. Вол. Сыринская.

1066. *Сыринское* (Сиринское), с. б. г., при рч. Сырь, дв. 144, ж. 720; в. првл. (у. г. 50 в.); ц. пр., шк.
 1067. *Преображенское* (Сокольское, Выползова, Борушка, Луга), с. б. г., при рч. Иргиной, дв. 194, ж. 880; ц. пр.
 1068. *Тисовский* (Ольховка, Караватинь) *заводъ*, с. зав. б. вл., при р. Сылвь и Прудь, дв. 302, ж. 1.510; ц. пр., ц. един., шк., 2 слес. з., 2 син., кричн. ф., лѣсоп., 37 лвк., баз. по вторникамъ.

238. Вол. Торговижская.

1069. *Торговижск е* (Торговичи), с. б. г., при р. Сылвь, дв. 139, ж. 695; в. првл. (у. г. 48 в.); 2 ц. пр., шк., кирп. з., 3 лвки, 3 ярм.: Крещенская, Ивановская и Савватіевская.
 1070. *Грязнуха*, д. б. г., при рч. Грязнухь, дв. 47, ж. 205; син.

239. Вол. Утинская.

1071. *Утинское*, с. б. г., при рч. Уть, дв. 149, ж. 745; в. првл. (у. г. 46 в.); ц. пр., шк.
 1072. *Верхній Потамъ*, д. б. г., при рч. Потамь, дв. 87, ж. 261; шк.
 1073. *Лотка*, д. б. г., при рч. Верхь-Бисертскомь Уть, дв. 28, ж. 168; ч.
 1074. *Лялма*, д. б. г., при рч. Лампь, дв. 40, ж. 214; мчт.
 1075. *Рускій Потамъ*, д. б. г., при рч. Потамь, дв. 55, ж. 330; ч.

240. Вол. Уткинская.

1076. *Уткинский* (Утка Демидова) *заводъ*, с. зав. б. вл., при р. Чусовой и рч. Уткь, дв. 794, ж. 2.382; в. првл. (у. г. 144 в.); ц. пр., ц. един., шк., пчт. ст., з. ст., блн., 5 п. дв., тржк.: 9-го мая, 31-го октября и 6-го декабря, фабрики: 2 кричн. ф., катальная, гвоздарная, сверлильная, сталедѣл. и лѣсоп.
 1077. *Пермяки*, д. б. вл., при р. Сылвь, дв. 92, ж. 395; ч.
 1078. *Воликина*, д. б. г., при рч. Уткь, дв. 28, ж. 191; ч.

241. Вол. Шайтанская.

1079. *Шайтанский заводъ*, с. зав. б. вл., при р. Чусовой и прудь,

дв. 462, ж. 2.360; в. првл. (у. г. 160 в.); ц. пр., шк., блн., сапожн. зав., жел.-дѣл. з., лѣсоп. з.

242. Вол. Шемахинская.

1080. *Шемахинскій* (Сорокинская пристань) *заводъ*, с. зав. б. вл., при р. Уфѣ и рч. Шемахѣ, дв. 432, ж. 2.580; в. првл. (у. г. 114 в.); ц. пр., ц. един., шк., 2 овч. зав., син., з. ст., 4 лвк., жел.-дѣл. з., лѣсоп., 2 тржк.: въ Троицу и 25-го сентября.

243. Вол. Шокуровская.

1081. *Шокуровская*, д. б. г., при рч. Шокуркѣ, дв. 126, ж. 857; в. првл. (у. г. 109 в.); мчт., шк., пчт. ст.
1082. *Акбашева*, д. б. г., при рч. Шарамѣ, дв. 57, ж. 285; мчт., 2 лвк.
1083. *Аросланковская*, д. б. г., при р. Уфѣ, дв. 76, ж. 412; мчт.
1084. *Артыштры*, д. б. г., при рч. Артѣ, дв. 48, ж. 255; мчт.
1085. *Ишалина*, д. б. г., при рч. Суѣ, дв. 48, ж. 144; мчт.
1086. *Такина*, д. б. г., при рч. Устьмаши, дв. 43, ж. 129; мчт.
1087. *Уфашитры*, д. б. г., при р. Уфѣ, дв. 46, ж. 219; мчт.

244. Вол. Ювинская.

1088. *Юва*, д. б. г., при рч. Ювѣ, дв. 197, ж. 886; в. првл. (у. г. 22 в.); шк., з. ст. Въ 5 в.—стекл. з.
1089. *Бакійкова*, д. б. г., при р. Уфѣ, дв. 75, ж. 405; мчт., шк.
1090. *Бишкова*, д. б. г., при рч. Шимакушѣ, дв. 27, ж. 146; мчт.
1091. *Большая Тавра*, д. б. г., при рч. Таврѣ, дв. 159, ж. 785; шк.
1092. *Гайны*, д. б. г., при рч. Бисертѣ, дв. 55, ж. 286; мчт.
1093. *Еманзелья*, д. б. г., при рч. Еманзельгѣ, дв. 161, ж. 907; 2 мчт.
1094. *Новый Бугалыш*, д. б. г., при рч. Бугалышѣ, дв. 59, ж. 295; мчт.
1095. *Озерки*, д. б. г., при р. Уфѣ, дв. 82, ж. 410; мчт.
1096. *Рахмангулова*, д. б. г., при р. Уфѣ, дв. 60, ж. 324; мчт.
1097. *Средній Бугалыш*, д. б. г., при рч. Бугалышѣ, дв. 152, ж. 425; 2 мчт., 38 лвк., баз. по понедѣльникамъ.
1098. *Сызги*, д. б. г., при рч. Ювѣ, дв. 93, ж. 465; мчт.
1099. *Усть-Бугалыш*, д. б. г., при рч. Бугалышѣ, дв. 106, ж. 540; мчт.
1100. *Усть-Баяка*, д. б. г., при рч. Усть-Баякѣ, дв. 67, ж. 362; мчт.

VII. КУНГУРСКІЙ УѢЗДЪ.

245. Вол. Асовская.

1101. *Асовское*, с. б. г., при рч. Асовкѣ, дв. 63, ж. 277; в. првл. (у. г. 57¹/₂ в.); ц. пр., шк., 3 син., 2 овч. зав., 28 лвк., 4 ярм. и баз. еженедѣльно.
1102. *Бузина* (Кузята), д. б. г., при рч. Асовкѣ, дв. 33, ж. 143; лѣсоп.
1103. *Мало-Кумина*, д. б. г., при рч. Куминой, дв. 37, ж. 186; лѣсоп.
1104. *Пропаснал*, д. б. г., при рч. Асовкѣ, дв. 15, ж. 75; лѣсоп.
1105. *Ярина*, д. б. г., при рч. Бардѣ, дв. 20, ж. 100; ч.

246. Вол. Березовская.

1106. *Березовское*, с. б. г., при рч. Березовкѣ и Каргѣ, дв. 116, ж. 580; 2-го ст. кв.; в. првл. (у. г. 32¹/₂ в.); ц. пр., шк., блн., 4 син., 3 овч. зав., мылов. з., свѣчн.-сальн. з., паточн. з., кирп. з., 102 лвк., 4 п. дв., 3 ярм. и баз. по субботамъ.
1107. *Барта*, д. б. г., при рч. Каргѣ, дв. 32, ж. 156; паточн. з.
1108. *Карнаухова* (Мясникова), д. б. г., при рч. Шаквѣ, дв. 31, ж. 168; паточн. з., пряничн. зав.
1109. *Шаквинскій заводъ*, сел. зав. б. вл., при рч. Шаквѣ, дв. 39, ж. 205; жел.-дѣл. з.

247. Вол. Илимская.

1110. *Илимское* (Илимская пристань), с. б. г., при рр. Илимѣ и Чусовой, дв. 157, ж. 785; в. првл. (у. г. 195 в.); ц. пр., ч., шк., лѣсоп. з., 3 лвк.
1111. *Волетова*, д. б. г., при р. Чусовой, дв. 55, ж. 287; ч., лвк.
1112. *Мартьянова*, д. б. г., при р. Чусовой, дв. 148, ж. 899; ч. 3 лвк.
1113. *Сулемъ* (Сулымская), д. б. г., при р. Чусовой, дв. 82, ж. 492; ч., 2 лвк.

248. Вол. Кишертская.

1114. *Кишертъ*, с. б. вл., при р. Сылвѣ, дв. 32, ж. 220; в. првл. (у. г. 20 в.); ц. пр., тржк.
1115. *Морозкова*, д. б. г., при р. Сылвѣ, дв. 28, ж. 140; ч., тржк.

249. Вол. Комаровская.

1116. *Комаровское* (Комарово), с. и *Грובהа*, д. б. г., при рч. Шаквѣ, дв. 87, ж. 435; в. првл. (у. г. 15 в.); ц. пр., шк., 2 лвк.
1117. *Карнаухова*, д. б. г., при рч. Шаквѣ, дв. 38, ж. 178; ч., лвк.
1118. *Любилова*, д. б. г., при рч. Шаквѣ, дв. 20, ж. 125; ч.
1119. *Люблимина*, д. б. г., при болотѣ, дв. 21, ж. 115; сальн.-свѣчн. з., мылов. з.
1120. *Ллушина*, д. и *Сашковъ*, выс. б. г., при рч. Шаквѣ, дв. 80, ж. 400; ч.
1121. *Пальшкова*, д. б. г., дв. 37, ж. 203; ч., сальн.-свѣчн. з., мылов. з.

250. Вол. Крестовоздвиженская.

1122. *Крестовоздвиженское* (Вознесенскій Монастырь), с. б. г., при р. Сылвѣ, дв. 101, ж. 705; в. првл. (у. г. 5 в.); ц. пр., шк., 7 шапочн. зав., 4 кирп. з., лвк.
1123. *Березова*, д. б. г., при рч. Бабкѣ, дв. 52, ж. 180; 3 овч. зав., 2 сито-дѣл. зав.
1124. *Болотоса*, д. б. г., при рч. Иренѣ, дв. 24, ж. 112; овч. зав.
1125. *Борищи*, д. б. г., при рч. Бабкѣ, дв. 2, ж. 6; овч. зав.
1126. *Дьякова* (Дикова), д. б. г., при озерѣ, дв. 45, ж. 225; 16 войлочн. зав.
1127. *Заиренская Слобода*, д. б. г., при р. Иренѣ, дв. 44, ж. 211; ч., 3 пекарни, 4 трк., 14 п. дв., 6 лвк.
1128. *Бамышева* (Махляги), д. б. г., при рч. Бабкѣ, дв. 29, ж. 136; овч. зав.

1129. *Крюковъ*, выс. б. г., при оз., дв. 13, ж. 65; 2 сито-дѣл. зав.
 1130. *Липова*, д. б. г., при рч. Бабкѣ, дв. 28, ж. 135; ч.
 1131. *Лудинскій*, выс. б. г., при оз., дв. 10, ж. 47; 2 овчин. зав.
 1132. *Малая Шадейка* (Перекладь), д. б. г., при рч. Шадейкѣ, дв. 4, ж. 14; овчин. зав.
 1133. *Моховъ*, выс. б. г., при оз., дв. 38, ж. 190; кирп. з.
 1134. *Мыринова*, д. б. г., при оз., дв. 29, ж. 136; шапочн. зав., 5 кирп. з.
 1135. *Подкаменная*, д. б. г., при р. Сылвѣ, дв. 32, ж. 179; ч.
 1136. *Пономарева* (Желтова), д. б. г., при рч. Бабкѣ, дв. 21, ж. 99; лвк.
 1137. *Тураевскій*, выс. б. г., при оз., дв. 11, ж. 50; овчин. зав.
 1138. *Усть-Шапка* (Шавкинская), д. б. г., при рч. Шавкѣ, дв. 16, ж. 80; лвк., лѣсоп.

251. Вол. Кыласовская.

1139. *Кыласово* (Крылосово), с. б. г., при рч. Бабкѣ, дв. 72, ж. 360; в. првл. (у. г. 22¹/₂ в.); ц. пр., шк., пчт. ст., 3 лвки, 2 ярм.: Никольская и Савватіевская, тржк. по воскресеньямъ.
 1140. *Казеева*, д. б. г., при рч. Бабкѣ, дв. 35, ж. 243; мчт.
 1141. *Старое*, с. б. г., при рч. Бабкѣ, дв. 28, ж. 140; ч.
 1142. *Шавкунова* (Юмытъ), д. б. г., при рч. Большомъ Юмытъ, дв. 32, ж. 160; ч.
 1143. *Юмытъ* (Ивановская), д. б. г., при рч. Бабкѣ, дв. 29, ж. 130; ч., 11 п. дв., лвк.

252. Вол. Кыновская.

1144. *Кыновскій заводъ*, с. зав. б. вл., при рр. Чусовой и Кынѣ, дв. 442, ж. 2422; в. првл. (у. г. 120 в.); 2 ц. пр., ч. еднн., 3 ч., 2 шк., 2 блн., син., 4 п. дв., чугу.-лит. и жел.-дѣл. з., прст.
 1145. *Кашка*, д. б. вл., при р. Чусовой, дв. 45, ж. 217; 2 лвки.
 1146. *Копчикъ*, д. б. вл., при р. Чусовой, дв. 17, ж. 85; ч.
 1147. *Крутологская* (Крутой логъ), д. б. вл., при рч. Крутологской, дв. 12, ж. 72; ч.
 1148. *Усть-Серебрянная* (Лѣснята), д. б. вл., при р. Чусовой и рч. Серебрянкѣ, дв. 8, ж. 48; ч.
 1149. *Уткинская* (Межовая Утка, Боронская), д. б. вл., при рчч. Уткѣ и Межовой, дв. 33, ж. 198; ч.
 1150. *Харенки*, д. б. вл., при р. Чусовой, дв. 18, ж. 108; ч.

253. Вол. Осинцовская.

1151. *Осинцовское*, с. б. г., при рч. Лекѣ, дв. 52, ж. 312; в. првл. (у. г. 49 в.); ц. пр., 2 лвки, 3 ярм. и баз. еженедѣльно.
 1152. *Медведева*, д. б. г., при рч. Лекѣ, дв. 23, ж. 125; ч., 2 тржк.
 1153. *Меча*, д. б. г., при рч. Мечѣ, дв. 36, ж. 196; ч., 2 тржк.
 1154. *Солянка Татарская*, д. б. г., при рч. Солянкѣ, дв. 49, ж. 338; мчт.

254. Вол. Покровская.

1155. *Покровское* (Тетюи), с. б. г., при рч. Кулатымѣ; дв. 15, ж. 90; в. првл. (у. г. 45 в.); ц. пр., 4 тржк.: 9-го мая, 6-го августа, 1-го октября и 25-го декабря.
 1156. *Ванькина*, д. б. г., при рч. Шавкѣ, дв. 27, ж. 135; мчт.
 1157. *Верхъ-Кулатылъ*, д. б. г., при рч. Кулатымѣ, дв. 35, ж. 175; мчт., шк.
 1158. *Верхне-Явшиинскій*, пос. б. г., при рч. Явшѣ, дв. 27, ж. 135; мчт.
 1159. *Переборскій*, пос. б. г., при рч. Шавкѣ, дв. 32, ж. 160; ч.

255. Вол. Рождественская.

1160. *Рождественское* (Сылванское, Спасскій Монастырь), с., и *Подюрная Слобода* (Посадъ), д. б. г., при р. Сылвѣ, дв. 46, ж. 230; в. првл. (у. г. 15 в.); ц. пр., ч., шк., 3 кожев. з., лвк., 3 ярм.: Троицкая, Ильинская и Рождественская.
 1161. *Брогъ*, д. б. г., при рч. Шавкѣ, дв. 24, ж. 120; кирп. з., войлокательное зав.
 1162. *Верхъ-Мечка*, д. б. г., при рч. Мечкѣ, дв. 17, ж. 85; ч.
 1163. *Вишкова*, д. б. г., при оз., дв. 20, ж. 100; лвк.
 1164. *Зарубина* (Селевская), д. б. г., при оз., дв. 73, ж. 215; кожев. з.
 1165. *Зуева*, д. б. г., при оз. Мохомомъ, дв. 66, ж. 330; 3 кожев. з.
 1166. *Балинич*, д. б. г., при болотѣ, дв. 17, ж. 85; син. зав.
 1167. *Кинделино* (Кинделинское), с. б. г., при р. Сылвѣ, дв. 22, ж. 115; ц. пр., 2 ярм.: Петровская и Аеоносевская.
 1168. *Климьята*, д. б. г., при р. Сылвѣ, дв. 9, ж. 50; рогоже-твательное зав.
 1169. *Крутикова*, д. б. г., при оз., дв. 20, ж. 100; войлокательное зав.
 1170. *Мякое Поле*, д. б. г., при оз., дв. 35, ж. 295; ч.
 1171. *Новоселова*, д. б. г., при болотѣ, дв. 33, ж. 165; ч., лвк.
 1172. *Опалиха*, д. б. г., при оз., дв. 17, ж. 85; 2 кожев. з.
 1173. *Паушы*, д. б. г., при болотѣ, дв. 7, ж. 35; ч.
 1174. *Сапова*, д. б. г., при оз. Мохомомъ, дв. 44, ж. 220; 2 кожев. з. 2 войлокательныхъ зав.
 1175. *Чевирта*, выс. б. г., при болотѣ, дв. 8, ж. 40; син. зав.

256. Вол. Сабарская.

1176. *Сабарское* (Сабарка), с. б. г., при рч. Сабаркѣ, дв. 140, ж. 700; в. првл. (у. г. 33 в.); ц. пр., шк., пчт. ст., лвки.
 1177. *Куликова*, д. б. г., при рчч. Кишертькѣ и Сабаркѣ, дв. 66, ж. 416; ч.
 1178. *Маркунова Большая*, д. б. г., при рч. Кишертькѣ, дв. 110, ж. 550; 25 п. дв., лвк.
 1179. *Подъ Елничная*, д. б. г., при рч. Кишертькѣ, дв. 60, ж. 340; ч., канатн. зав.

257. Вол. Сажинская.

1180. *Сажинское* (Сажино), с. б. г., при озерахъ, дв. 37, ж. 185; в. првл. (у. г. 25 в.); ц. пр., шк., баз. еженедѣльно.
 1181. *Бартова*, д. б. г., при озерахъ, дв. 82, ж. 410; ч.
 1182. *Дубовал* (Дубовое Поле), д. б. г., при рч. Егирѣ, дв. 36, ж. 180; ч.

258. Вол. Саннская.

1183. *Ключъ*, выс. б. г., при рч. Саѣ, дв. 4, ж. 24; в. првл. (у. г. 35 в.).
 1184. *Антоновская*, д. б. г., при рч. Саѣ, дв. 23, ж. 115; мчт.
 1185. *Коселтаева*, д. б. г., при рч. Коселтаевкѣ, дв. 22, ж. 108; мчт.
 1186. *Копчикова*, д. б. г., при рч. Шавкѣ, дв. 44, ж. 264; мчт.
 1187. *Сая*, д. б. г., при рч. Саѣ, дв. 27, ж. 162; ч.

259. Вол. Серебрянская.

1188. *Серебрянскій заводъ*, с. зав. б. г., при рч. Серебрянной, дв. 756, ж. 4749; в. првл. (у. г. 756 в.); ц. пр., ч., 3 шк., блн., пчт. ст., лвки, жел.-дѣл. з., лѣсоп., 2 тржк.: 6-го января и 8-го сентября.
 1189. *Журавликъ*, д. б. г., при рч. Журавликѣ, дв. 11, ж. 66; 3 п. дв.
 1190. *Кедровка*, д. б. г., при рчч. Кедровкѣ и Серебрянной, дв. 42, ж. 255; 2 п. дв., лвк.

1191. *Луковка*, д. б. г., при рч. Луковкѣ, дв. 68, ж. 354; ч., 5 п. дв., лѣв.

1192. *Ослянская Пристань*, д. б. г., при р. Чусовой, дв. 97, ж. 485; ц. пр., 20 п. дв.

260. Вол. Сосновская.

1193. *Сосновское* (Евсята), с. б. г., при рч. Сосновкѣ, дв. 49, ж. 245; в. првл. (у. г. 46 в.); ц. пр., шк., 3 лѣвки, 3 тржк. Въ 38 в.—лѣсоп., хим. з.

1194. *Маркова*, д. б. г., при рч. Тазѣ, дв. 37, ж. 222; ч.

1195. *Матвеева*, д. б. г., при рч. Бардѣ, дв. 50, ж. 300; ч., 2 лѣвки.

1196. *Сая* (Кузнецовскій заводъ), д. б. г., при рч. Саѣ, дв. 28, ж. 168; ч., лѣсоп., дегт. з.

261. Вол. Тазовская.

1197. *Тазъ* (Тазовское), с. б. г., при рч. Тазѣ, дв. 35, ж. 180; в. првл. (у. г. 30 в.); ц. пр., 4 тржк.: 6-го мая, 24-го іюня, 29-го августа и 6-го декабря.

1198. *Чесноковка Большая*, д. б. г., при ключахъ, дв. 70, ж. 369; ч.

262. Вол. Тихановская.

1199. *Тиханова*, д. съ д.д. *Патрановой* и *Теплой*, при оз. Ерзовкѣ и Пѣтушиномъ и рр. Иренѣ и Теплой, дв. 126, ж. 580; в. првл. (у. г. 12 в.); 2 ч., лѣв.

1200. *Сухой Лозъ*, д. б. г., при р. Иренѣ, дв. 50, ж. 270; ч.

1201. *Сухая Рыбка* (Забѣгаева, Горная Одина, Могильникъ, Подгорная), д. б. г., при р. Иренѣ и оз. Макаровомъ и Нагорномъ, дв. 112, ж. 523; ч.

263. Вол. Троельжанская.

1202. *Троельжи* (Тропаянское), с. б. г., при рчч. Троельжѣ и Большомъ Юмытѣ, дв. 71, ж. 355; в. првл. (у. г. 25 в.); ц. пр., 3 ярм.: 1-го января, въ Вознесенье и 1-го октября.

1203. *Силицица*, д. б. г., при рч. Угоренкѣ, дв. 17, ж. 85; дегт. з.

1204. *Юдина* (Калашникова), д. б. г., при ключѣ, дв. 31, ж. 150; дегт. з.

264. Вол. Урминская.

1205. *Урминское*, с. б. г., при р. Сылвѣ, дв. 22, ж. 58; в. првл. (у. г. 90 в.); ц. един., 2 син., 3 лѣвки, баз. по воскресеньямъ.

265. Вол. Усть-Кишертская.

1206. *Усть-Кишертское*, с. б. г., при рч. Кишерткѣ и оз. Молеб-

скомъ, дв. 272, ж. 1611; в. првл. (у. г. 25 в.); ц. пр., ч., 13 лѣв., 4 ярм., баз. по субботамъ.

1207. *Голдырева* (Конкичи), д. б. г., дв. 36, ж. 180; 3 канат. з.

1208. *Дремлюгъ*, выс. б. г., дв. 8, ж. 48; канат. з.

1209. *Низкая* (Низцы), д. б. г., при рчч. Кишерткѣ и Мерзлушинскомъ Ключѣ, дв. 72, ж. 432; ч., 2 канат. з.

1210. *Пальцова*, выс. б. г., при оз., дв. 11, ж. 66; канат. з.

1211. *Седа* (Сѣда), д. б. г., при рч. Сединкѣ (Седѣ), дв. 89, ж. 501; ч.

1212. *Шарашина*, д. б. г., дв. 27, ж. 162; канат. з.

266. Вол. Филипповская.

1213. *Филипповское* (Банное), с. б. г., при р. Сылвѣ; дв. 212, ж. 1272; в. првл. (у. г. 4 в.); ц. пр., 16 кирп. з., 2 лѣвки.

1214. *Веркутова*, д. б. г., при р. Сылвѣ, дв. 72, ж. 432; ч., кирп. з.

1215. *Бушова* (Полузтапъ и Казармы), д. б. г., при рч. Кишерткѣ, дв. 21, ж. 158; пчт. ст., 2 лѣвки.

1216. *Бадешникова*, д. б. г., при рч. Шаквѣ, дв. 11, ж. 55; кирп. з.

1217. *Неволинское*, с. б. г., при р. Ирени, дв. 113, ж. 632; ц. един., ч. един.

1218. *Новая*, д. б. г., при р. Ирени; дв. 83, ж. 498; ч.

1219. *Парашина*, д. б. г., при рч. Шаквѣ, дв. 68, ж. 350; ч., лѣв.

1220. *Плеханова*, д. б. г., при рч. Шаквѣ, дв. 108, ж. 560; ч., 2 кирп. з.

1221. *Полевая*, д. б. г., при рч. Шаквѣ, дв. 94, ж. 494; ч.

1222. *Шубина*, д. б. г., при р. Ирени; дв. 103, ж. 546; ч., лѣв.

267. Вол. Черноярская.

1223. *Черный Яръ* (Черноярское), с. б. г., при р. Сылвѣ, дв. 90, ж. 534; в. првл. (у. г. 38 в.); ц. пр., шк., лѣв., 3 тржк.: 20-го іюля, 6-го августа и 25-го декабря.

1224. *Мазуева*, д. б. г., при рч. Мазуевкѣ, дв. 121, ж. 724; ч., 3 кожев. з., тржки по воскресеньямъ, 17-го сентября и 8-го ноября.

1225. *Спасобароинское*, с. б. г., при р. Сылвѣ, дв. 118, ж. 652; ц. пр., шк., 2 ярм.: 18-го января и 8-го іюля.

1226. *Сызнава*, д. б. г., при рч. Сызновкѣ, дв. 10, ж. 60; ч., 3 тржк.: 17-го апрѣля, 15-го августа и 27-го сентября.

268. Вол. Шадейская.

1227. *Шадейка*, д. б. г., при рчч. Татаркѣ и Шадейкѣ, дв. 130, ж. 809; в. првл. (у. г. 12 в.); ч. пр., ч. единов.

1228. *Жилина*, д. б. г., при рч. Бабкѣ, дв. 170, ж. 992; ч., лѣв.

VIII. ОСИНСКІЙ УѢЗДЪ.

269. Вол. Александровская.

1229. *Зипунова* (Мещерякова), д. б. уд., при рч. Букорѣ, дв. 82, ж. 564; в. првл. (у. г. 120 в.); шк., тржк. по вторникамъ.

1230. *Агрыза* (Агрызь), д. б. уд., при рч. Агрызинкѣ, дв. 68, ж. 340; тржк. по четвергамъ.

1231. *Држловская* (Поша), д. б. г., при рч. Пошѣ, дв. 131, ж. 655.

270. Вол. Анненская.

1232. *Анненское* (Бабка), с. б. вл., при рч. Бабкѣ, дв. 165, ж. 990; в. првл. (у. г. 38 в.); ц. пр., 2 ч., шк., 3 лѣв.

271. Вол. Аряжская.

1233. *Аряжъ* (Аряжное), с. б. г., при рч. Аряжѣ, дв. 81, ж. 339; в. првл. (у. г. 93 в.); 2 ц. пр., 2 шк., з. блн., з. ст., 3 дегт. з., кирп. з., 10 лѣв., 3 ярм.: 20-го марта, 8-го іюля и 8-го ноября, баз. по субботамъ. Въ 6 в.—ц. пр., блн., стекл. з., винок. з., ренск. погр., лѣсоп., кирп. з., лѣв., Въ 8 в.—ц. пр., шк., блн., столарн. зав., кузнечное зав., ярм. 2-го февраля, тржк. 8-го сентября, баз. по воскресеньямъ.

1234. *Вашутина*, д. б. вл., при рч. Бикбардѣ, дв. 59, ж. 518.

1235. *Гарюшки* (Горюшки), д. б. г., при рч. Ирмизь, дв. 52, ж. 222; кожев. и сапожн. з.
 1236. *Дубовая Гора*, д. б. вл., при рч. Искильдъ, дв. 92, ж. 510.
 1237. *Суюрка*, д. б. вл., при рч. Суюркъ, дв. 104, ж. 515.

272. Вол. Ашапская.

1238. *Ашапскій заводъ*, с. зав. б. вл., при рч. Большомъ Ашапѣ, дв. 627, ж. 3.441; в. првл. (у. г. 87 в.); ц. пр., ч., шк., 2 кожев. з., мѣдно-плав. з., ярм., баз.
 1239. *Бажуки* (Бажукова), д. б. г., при рчч. Туркѣ и Бажуковѣ, дв. 60, ж. 365; мчт.
 1240. *Ваташи*, д. б. г., при рч. Туркѣ, дв. 63, ж. 446; мчт.
 1241. *Карьева* (Карьева), д. б. г., при р. Ирени и рч. Караевѣ, дв. 97, ж. 668; мчт.
 1242. *Михайловская* (Михайловка), д. б. вл., при рчч. Большомъ Ашапѣ, Россохѣ и Слитовѣ, дв. 27, ж. 146; ч.
 1243. *Усть-Турка*, д. б. г., при рч. Туркѣ, дв. 67, ж. 530; мчт.

273. Вол. Вардымская.

1244. *Краснояръ* (Кызыльяръ), д. б. г., при рч. Туивѣ, дв. 340, ж. 1.580; в. првл. (у. г. 45 в.); 3 мчт., апт., з. ст., шк., 2 п. дв.
 1245. *Аклуши* (Аклушево), д. б. г., при р. Аклушѣ, дв. 137, ж. 721; мчт., шк., п. дв.
 1246. *Барда* (Козьмакѣ), д. б. г., при рч. Козьмакѣ, дв. 298, ж. 1.582, 2 мчт., шк., тржк.
 1247. *Бардабашка*, д. б. г., при рч. Бардѣ, дв. 36, ж. 189; мчт.
 1248. *Бичурина* (Ново-Бичурина), д. б. г., при рч. Бардѣ, дв. 183, ж. 887; 2 мчт., шк.
 1249. *Верхъ-Шлыкь* (Шлыкь-Башъ), д. б. г., при р. Верхъ-Шлыкѣ, дв. 32, ж. 135; мчт.
 1250. *Тюндюк* (Тюндюково), д. б. г., при рч. Тюндюкѣ, дв. 110, ж. 580; мчт., шк.

274. Вол. Бедряжская.

1251. *Бедряжъ* (Бедряжи), с. б. г., при рч. Бедряжкѣ, дв. 75, ж. 425; в. првл. (у. г. 91 в.); ц. пр., шк., з. ст., лвк.

275. Вол. Визярская.

1252. *Визярскій заводъ*, с. зав. б. вл., при р. Визярѣ, дв. 347, ж. 2.015; в. првл. (у. г. 60 в.); ц. пр., ч., шк., мѣдн.-пл. з., 5 лвк., 2 тржк.: 9-го мая и 6-го декабря, баз. по субботамъ.

276. Вол. Вольшегондская.

1253. *Большой Гондырь* (Вольшегондская), д. б. г., при рч. Большой Бургиндѣ, дв. 84, ж. 504; в. првл. (у. г. 120 в.); шк., крас., 25 лвк., ярм. съ 25-го по 28-е января, баз. по пятницамъ.
 1254. *Аксаитова*, д. б. г., при рч. Арѣ, дв. 114, ж. 684; мчт.

277. Вол. Вольшеусинская.

1255. *Большая Уса*, д. б. г., при рч. Большой Усѣ, дв. 101, ж. 650; в. првл. (у. г. 80 в.); ц. пр., ч., пчт. ст., 12 лвк., тржк.
 1256. *Бардабашка*, д. б. г., при рч. Бардабашкѣ, дв. 70, ж. 350; ч.
 1257. *Кузляка*, д. б. г., при рч. Кузлякѣ, дв. 30, ж. 180; ч.
 1258. *Куштомакъ*, с. б. г., при рч. Бардѣ, дв. 45, ж. 270; ц. пр., 31 лвк.
 1259. *Нижній-Иргизъ*, д. б. г., при рч. Иргизѣ, дв. 38, ж. 190; ч.

278. Вол. Букорь-Юрская.

1260. *Вонородское* (Фоки, Букорь, Юрское, Юрковское, Оралки),

с. б. г., при рч. Букорь-Юрковѣ, дв. 58, ж. 348; в. првл. (у. г. 115 в.); единов. ц., шк., блян., ярм. 21-го ноября, тржк. по вторникамъ.

1261. *Большой Букорь*, д. б. г., при рч. Букорѣ, дв. 85, ж. 425; ч.
 1262. *Дубовая* (Дубленева), д. б. г., при рч. Становой, дв. 45, ж. 270; ч.
 1263. *Кукарка*, д. б. г., при рч. Кукаркѣ, дв. 19, ж. 95; ч.
 1264. *Маркова*, д. б. г., при рч. Становой, дв. 38, ж. 228; ч.

279. Вол. Бымовская.

1265. *Бымовскій заводъ*, с. зав. б. вл., при рч. Бымѣ, дв. 674, ж. 3.470; в. првл. (у. г. 85 в.); 2 ц. пр., шк., лвк., мѣдн.-пл. з., 2 ярм.: съ 28-го по 30-е июня и съ 24-го по 26-е декабря, баз. по воскресеньямъ.
 1266. *Ершова* (Ерши), д. б. вл., при рч. Бымѣ, дв. 183, ж. 916, лѣсоп. з., лвк.

280. Вол. Верхъ-Буевская.

1267. *Верхъ-Буевское*, с. б. г., при рчч. Черемисскѣ и Буѣ, дв. 98, ж. 478; в. првл. (у. г. 85 в.), ц. пр., шк., 2 ярм.: съ 29-го июня по 2-е июля и съ 25-го по 28-е декабря, баз. по четвергамъ.
 1268. *Байдари*, д. б. г., при рч. Ирмизѣ, дв. 46, ж. 241; ч.
 1269. *Большая Таня*, д. б. г., при рчч. Таньѣ и Буѣ, дв. 71, ж. 407; ч.

281. Вол. Воскресенская.

1270. *Воскресенское* (Смурьги), с. б. г., при рч. Тѣлесѣ, дв. 222, ж. 1.428; в. првл. (у. г. 122 в.); ц. пр., ч., шк., 27 лвк., 3 тржк.
 1271. *Барсаева*, д. б. г., при рч. Тѣлесѣ, дв. 49, ж. 343; мчт.
 1272. *Басина*, д. б. г., при оз. Басинѣ, дв. 69, ж. 446; мчт., лвк.
 1273. *Бикбаева*, д. б. г., при р. Ирени, дв. 61, ж. 380; мчт.
 1274. *Грибаны* (Грибановская), д. б. г., при рч. Тѣлесѣ, дв. 46, ж. 368; ч., кожев. з.
 1275. *Ишимова* (Ишимовская), д. б. г., при р. Ирени, дв. 108, ж. 540; мчт.
 1276. *Иштерякова*, д. б. г., при рч. Тѣлесѣ, дв. 219, ж. 593; мчт., пожарный сарай.
 1277. *Болобы* (Ермаки), д. б. г., при рч. Тѣлесѣ, дв. 20, ж. 160; кожев. з.
 1278. *Уразмътево* (Енаберда), д. б. г., при р. Ирени, дв. 78, ж. 368; мчт., лѣсоп.
 1279. *Усть-Тѣлескѣ* (Шербани), д. б. г., при рч. Тѣлесѣ, дв. 44, ж. 220; мчт.

282. Вол. Дубровская.

1280. *Дубровское* (Дуброво), с. б. г., при рчч. Дубровкѣ и Михайловкѣ, дв. 358, ж. 1.729; 2-го ст. кв., в. првл. (у. г. 75 в.); ц. пр., ц. единов., 2 шк., з. апт., 9 лвк., 2 ярм., тржк.
 1281. *Зоньва*, д. б. г., при рч. Зонькѣ, дв. 82, ж. 492; ч.
 1282. *Панькова*, д. б. г., при рчч. Песьянкѣ и Паньковкѣ, дв. 68, ж. 378; ч.
 1283. *Плишкина*, д. б. г., при рчч. Плишкиной и Песьянкѣ, дв. 108, ж. 650; ч.
 1284. *Шульдижа*, д. б. г. и уд., при рч. Шульдижѣ, дв. 168, ж. 1.008; ч.

283. Вол. Еловская.

1285. *Пристанничская* (Неволина), д. б. уд., при рч. Пристанничной, дв. 154, ж. 855; в. првл. (у. г. 47 в.); ч., прст.
 25*

1286. *Гиблая*, д. б. уд., при рч. Гиблой, дв. 34, ж. 210 ч.
1287. *Елова*, с. б. уд., при рч. Забичевкѣ, дв. 92, ж. 460; ц. пр., шк., 7 лvk., ренск. погр., ярм. съ 17-го по 20-е марта, баз. по четвергамъ, прст.
1288. *Зобачевка* (Барановка, Елова), д. б. г., при рч. Зобачевкѣ, дв. 108, ж. 505.
1289. *Крюково*, с. б. уд., при рч. Крюковкѣ, дв. 165, ж. 855; ц. пр., кулевое зав., пчт. ст.
284. Вол. **Елпахинская.**
1290. *Елпачиха* (Удикъ, Елпах), д. б. г., при рчч. Малой Елпачихѣ и Амзѣ, дв. 249, ж. 1.436; в. првл. (у. г. 24 в.); 2 мчт., шк., з. ст., кулеткальное зав., 17 лvk., тржк. по четвергамъ.
1291. *Акбашева* (Андибашъ), д. б. г., при рч. Большой Амзѣ, дв. 113, ж. 637; мчт.
1292. *Березникова* (Кайнауль), д. б. г., при рч. Черезѣ, дв. 169, ж. 899; мчт., шк.
1293. *Искирева* (Искуръ), д. б. г., при рч. Искурѣ, дв. 72, ж. 377; мчт.
1294. *Ишимова* (Табянауль), д. б. г., при рч. Черизѣ, дв. 109, ж. 589; мчт., шк.
1295. *Канюкова*, д. б. г., при рч. Тулвѣ, дв. 42, ж. 252; мчт., шк.
1296. *Будашева* (Зеланчъ), д. б. г., при рч. Большой Амзѣ, дв. 64, ж. 291; мчт., шк.
1297. *Буземьлрова* (Баллетъ), д. б. г., при рч. Большой Амзѣ, дв. 164, ж. 1.062; мчт., шк.
1298. *Уймужева*, д. б. г., при рч. Уймужевкѣ, дв. 142, ж. 877; мчт., шк.
1299. *Усть-Тунторова* (Тавауль), д. б. г., при рч. Тулвѣ, дв. 156, ж. 957; мчт.
1300. *Федоркова* (Учметчи), д. б. г., при рч. Федорковкѣ, дв. 126, ж. 621; мчт., шк.
1301. *Чалкова* (Баксуль), д. б. г., при рч. Тулвѣ, дв. 54, ж. 324; мчт.
285. Вол. **Ершовская.**
1302. *Ершовка*, д. б. уд., при р. Камѣ, дв. 196, ж. 1.190; в. првл. (у. г. 165 в.); ц. пр., шк., кирп. з., 4 лvки, 2 вин. скл., прст., тржки зимой по субботамъ. Въ 27 в. — 2 ц. пр., лvk.
1303. *Нижний Армязь*, д. б. уд., при рч. Армязѣ; дв. 109, ж. 654; пожарная.
286. Вол. **Еамборская.**
1304. *Камборскій заводъ*, с. зав. б. вл., при рч. Нижней Камборкѣ, дв. 799, ж. 4.905; в. првл. (у. г. 180 в.); ц. пр., ц. един., жел.-дѣл. з., катальн. з., лѣсоп., базары.
287. Вол. **Еомаровская.**
1305. *Комарова* (Комаровское), с. б. уд., при рчч. Пасъмѣ и Сѣверной, дв. 38, ж. 180; в. првл. (у. г. 14 в.), ц. пр.
1306. *Верх-Турка*, д. б. г., при рч. Туркѣ, дв. 36, ж. 216; ч.
1307. *Горы* (Горское), с. б. уд., при рч. Масихѣ, дв. 120, ж. 360; ц. пр., шк.
1308. *Копыловъ*, поч. б. уд., при рч. Малой, дв. 30, ж. 120; ч.
1309. *Ново-Драчевъ* (Сюрка), поч. б. уд., при рч. Кузнечихѣ, дв. 52, ж. 312; ч.
1310. *Пещеры*, д. б. уд., при рч. Пещеркѣ, дв. 40, ж. 320; ч.
288. Вол. **Ерыловская.**
1311. *Пьянкова*, д. б. г., при рч. Пьяничихѣ, дв. 74, ж. 444; ч.

1312. *Крыловское* (Крылово), с. б. вл., при рч. Мутавлѣ, дв. 93, ж. 490; в. првл. (у. г. 14 в.); ц. пр., шк., 15 лvk., 2 тржк.: 26-го июня и 1-го октября.
289. Вол. **Маркетовская.**
1313. *Маркеты* (Манкеты), д. б. г., при рч. Маркетовкѣ, дв. 27, ж. 190; в. првл. (у. г. 75 в.).
1314. *Альняшъ* (Покровское), с. б. г., при рч. Альняшѣ, дв. 57, ж. 558; ц. пр., шк., 3 лvки, базары.
1315. *Екатериинское* (Хижи), с. б. г., при рч. Маломъ Пизю (Асянѣ), дв. 52, ж. 212; ц. един.
290. Вол. **Мѣдянская.**
1316. *Мѣдянское*, с. б. г., при рч. Мѣдянкѣ, дв. 300, ж. 1.336; в. првл. (у. г. 115 в.); ц. пр., шк., пчт. ст., 7 лvk., 2 ярм., баз. по субботамъ.
1317. *Михайловскій* (Малый Тартъ), выс. б. г., при рч. Маломъ Тартѣ, дв. 48, ж. 280; ч.
1318. *Михина*, д. б. г., при рч. Большомъ Тѣлесѣ, дв. 136, ж. 723; ч., 3 лvки.
1319. *Острова*, д. б. г., при рч. Мѣдянкѣ, дв. 55, ж. 335; 5 кожев. з., лvk.
1320. *Черемисская*, д. б. г., при рч. Мѣдянкѣ, дв. 118, ж. 579.
1321. *Шарыпина*, д. б. г., при рч. Тѣлесѣ, дв. 83, ж. 417; кожев. з., слес. з., 2 лvки.
291. Вол. **Новоарсаулская.**
1322. *Новый Артаулъ* (Новый Арсауль, Антыкъ), д. б. г., при рч. Варяшѣ, дв. 55, ж. 330; в. првл. (у. г. 130 в.); мчт.
1323. *Урады-Татарская*, д. б. г., при рч. Урадѣ, дв. 38, ж. 228; мчт.
292. Вол. **Ординская.**
1324. *Ординское*, с. б. г., при рчч. Ордѣ и Кунгурѣ, дв. 181, ж. 847; в. првл. (у. г. 103 в.); 2 ц. пр., 2 шк., з. блян., пчт. ст., 8 лvk., 3 ярм., тржк., баз. по воскресеньямъ.
1325. *Бурмасы*, д. б. г., при рч. Корниловкѣ, дв. 28, ж. 140; ч.
1326. *Верх-Кунгуръ*, д. б. г., при рч. Кунгурѣ, дв. 141, ж. 705; ч.
1327. *Голузина* (Голузина), д. б. г., при рч. Ординкѣ, дв. 32, ж. 218; ч.
1328. *Грязнуха*, д. б. г., при рч. Грязнухѣ, дв. 51, ж. 286; ч.
1329. *Епиши*, д. б. г., при рч. Корниловкѣ, дв. 14, ж. 70; ч.
1330. *Журавлева*, д. б. г., при рч. Кунгурѣ, дв. 61, ж. 390; ч.
1331. *Курилова*, д. б. г., при рч. Ординкѣ, дв. 53, ж. 366; ч.
1332. *Притыки* (Притыкина), д. б. г., при оз. Корниловскомъ, дв. 49, ж. 245; ч.
1333. *Рубяжеева*, д. б. г. при рч. Кунгурѣ, дв. 105, ж. 571; ч.
293. Вол. **Ошвнская.**
1334. *Ошья* (Нижняя, Ошва), с. б. уд., при рч. Ошѣ, дв. 140, ж. 980; в. првл. (у. г. 120 в.); ц. пр., шк., ярм. 26-го ноября, тржк. въ день св. Троицы, и баз. по средамъ.
1335. *Урада*, д. б. г., при рч. Урадѣ, дв. 112, ж. 560.
294. Вол. **Покрово-Ясылская.**
1336. *Покрово-Ясылское* (Ясылъ), с. б. г., при рч. Ясылѣ, дв. 220, ж. 900; в. првл. (у. г. 92 в.); ц. пр., шк., лvки, 3 тржк.: 18-го января, 2-го июля и 1-го октября.
1337. *Верх-Сыповская*, д. б. г., при рч. Сыпу, дв. 45, ж. 253; мчт.
1338. *Воронинъ*, выс. б. г., при оз., дв. 15, ж. 75; кожев. з.
1339. *Грибановская* (Грибаны), д. б. г., при рч. Опачевкѣ, дв. 72, ж. 384; ч.

1340. *Губанская* (Губаны), д. б. г., при оз., дв. 68, ж. 340; ч.
1341. *Блимиха*, д. б. г., при оз., дв. 64, ж. 300; ч.
1342. *Ключевская* (Ключики), д. б. г. при рч. Ясылъ, дв. 90, ж. 587; ч.
1343. *Малый Ашанъ*, д. б. г., при рч. Малый Ашанъ, дв. 129, ж. 672; мчт.
1344. *Нижний Сыпъ*, д. б. г., при рч. Сыпу, дв. 47, ж. 286; мчт.
1345. *Овчинниковское*, с. б. г., при рч. Тураевкѣ, дв. 47, ж. 262; ц. пр., шк., лvk.
1346. *Опачевское*, с. б. г., при рч. Опачевкѣ, дв. 198, ж. 904; ц. пр., шк., лvки, 3 тржк.: 29-го июня, 26-го сентября и 30-го января.
1347. *Чертакова* (Чертаковская), д. б. г., при р. Ирени, дв. 34, ж. 208; ч.
1348. *Чураки* (Малая Суда), д. б. г., при рч. Маломъ Судѣ, дв. 42, ж. 187; ч.
1349. *Яберево* (Яберевская), д. б. г., при р. Ирени, дв. 68, ж. 325; ч.
- 295. Вол. Рождественская.**
1350. *Рождественское* (Разсохи), с. б. вл., при рчч. Сѣверной и Полуденной, дв. 15, ж. 96; в. првл. (у. г. 44 в.); ц. пр., шк., лvk.
1351. *Лакомка*, д. б. вл., при рч. Лакомкѣ, дв. 39, ж. 312; ч.
1352. *Сташкова*, д. б. вл., при р. Камѣ, дв. 47, ж. 314; ч.
- 296. Вол. Рябковская.**
1353. *Рябковское* (Рябки), с. б. г., при рч. Сулмашѣ, дв. 77, ж. 328; в. првл. (у. г. 116 в.); 2 ц. пр., з. ст., 11 лvk., тржк. еженедѣльно.
1354. *Тюй*, д. б. г., при рч. Тюѣ, дв. 80 ж. 420; ц. пр.
- 297. Вол. Савинская.**
1355. *Сава* (Савинское), с. б. уд., при рч. Савѣ, дв. 140, ж. 740; в. првл. (у. г. 95 в.); ц. пр., шк., з. ст., лvk.
1356. *Москудья*, д. б. уд., при рч. Москудѣ, дв. 118, ж. 649; ч.
1357. *Нижний Тынбай*, д. б. уд., при рч. Тынбайкѣ, дв. 118, ж. 930; ч., тржк.
1358. *Ревиза* (Ирвизь), д. б. уд., при рч. Ревизѣ, дв. 125; ж. 687; ч.
1359. *Шагиртъ*, с. б. уд., при рч. Шагиртѣ, дв. 94, ж. 470, ц. пр.
- 298. Вол. Сайгатская.**
1360. *Сайгатка* (Сайгатское), с. б. г., при р. Камѣ и рч. Сайгаткѣ, дв. 141, ж. 1.080; в. првл. (у. г. 115 в.); ц. пр., 3 ч., шк., крас. зав., 2 лvки, 3 ярм., 9 тржк.
1361. *Кемоль* (Кемоль), д. б. г., при рч. Ужухѣ Малой, дв. 130, ж. 764; ч.
1362. *Ольховка*, д. б. г., при р. Камѣ и рч. Ольховкѣ, дв. 134, ж. 771; ч.
- 299. Вол. Сарашевская.**
1363. *Сараша*, д. б. г., при рч. Тулвѣ и рч. Сарашкѣ, дв. 295, ж. 1.690; в. првл. (у. г. 60 в.); 2 мчт., шк., з. ст., лvки, 2 ярм., тржк. по вторникамъ.
1364. *Башырбаева*, д. б. г., при рч. Нюнѣ, дв. 59, ж. 317; мчт.
1365. *Искильза Нижняя* (Искильда), д. б. г., при рч. Искильзѣ, дв. 38, ж. 201; мчт.
1366. *Константиновка*, д. б. г., при рч. Тулвѣ, дв. 108, ж. 376; мчт.
1367. *Ново Ашанова* (Новая Деревня), д. б. г., при рч. Ашанѣ, дв. 41, ж. 340; мчт., з. ст., шк., п. дв.
1368. *Сосновка*, д. б. г., при рч. Тулвѣ, дв. 36, ж. 165; з. ст., п. дв.
1369. *Султанова*, д. б. г., при рч. Тулвѣ, дв. 284, ж. 772; 2 мчт., шк.
1370. *Сюзянова*, д. б. г., при рч. Сюзянѣ, дв. 60, ж. 365; мчт.
1371. *Танынова*, д. б. г., при рч. Зиритя, дв. 160, ж. 861; мчт., шк., 2 п. дв.,
1372. *Усть-Ашанова*, д. б. г., при рч. Тулвѣ, дв. 46, ж. 281; мчт.
1373. *Усть-Шлыки*, д. б. г., при рч. Ашанѣ, дв. 34, ж. 191; п. дв.
- 300. Вол. Степановская.**
1374. *Степаново*, с. б. г., при рр. Ирени и Большомъ Бымѣ, дв. 200, ж. 1.750; в. првл. (у. г. 96 в.); ц. пр., ч., шк., 2 лvки, 2 ярм. и 2 тржк.
1375. *Блиновская* (Блины), д. б. г., при р. Большомъ Бымѣ, дв. 49, ж. 405; ч.
1376. *Голухинская* (Голухина), д. б. г., при рч. Кунгурѣ, дв. 51, ж. 306; ч.
1377. *Ереминская*, д. б. г., при рч. Кунгурѣ, дв. 17, ж. 102; ч.
1378. *Ключевская* (Ключь), д. б. г., при рч. Ключѣ, дв. 53, ж. 219; ч.
1379. *Кокуйская* (Кокуй), д. б. г., при р. Ирени, дв. 61, ж. 365; ч.
1380. *Колнашковская* (Колнашниковская), д. б. г., при р. Ирени, дв. 104, ж. 520; ч.
1381. *Кособановская*, д. б. г. при р. Маломъ Бымѣ, дв. 77, ж. 462; ч.
1382. *Куриловская* (Курилы), д. б. г., при рч. Каменкѣ, дв. 50, ж. 333; ч.
1383. *Лушканская*, д. б. г., при р. Бымѣ, дв. 75, ж. 420; ч.
1384. *Мазунинское*, с. б. г., при р. Большомъ Бымѣ, и рч. Мазунихѣ, дв. 76, ж. 456; ц. пр., шк., лvk., 3 тржк.
1385. *Подавихинская*, д. б. г., при оз., дв. 37, ж. 336; ч.
1386. *Тихановское* (Веслянское), с. б. г., при ррч. Ирени и Весневкѣ, дв. 130, ж. 780; 2 ц. пр., шк., лvk., 2 ярм., 2 тржк.
1387. *Троицкое* (Старый Посадь), с. б. г., при р. Ирени, дв. 83, ж. 415; ц. пр., шк., лvk., ярм., тржк.
- 301. Вол. Судинская.**
1388. *Судинское* (Суда), с. б. г., при рч. Судинкѣ, дв. 251, ж. 1.326; в. првл. (у. г. 110 в.); ц. пр., шк., кожев. з., 2 лvки.
1389. *Котелева* (Кулаки), д. б. г., при рч. Судинкѣ, дв. 17, ж. 68; 3 кожев. з.
1390. *Усановка* (Байдерина), д. б. г., при рчч. Усановкѣ и Ольховкѣ, дв. 28, ж. 482; ч., кожев. з., швальня, 2 лvки.
1391. *Усановки 2-я*, д. б. г., при рч. Усановкѣ, дв. 37, ж. 148; лvk.
1392. *Чайка* (Чайвинская), д. б. г., при р. Ирени, дв. 102, ж. 583; мчт., шк.
- 302. Вол. Таушинская.**
1393. *Таушъ*, с. б. г., при рч. Таушѣ, дв. 87, ж. 431; в. првл. (у. г. 115 в.); ц. пр., 2 шк., 3 ярм.: Крещенская, Троицкая и Покровская. Въ 7 в. — 2 ц. пр., винок. з., 4 лvки, тржк. по понедѣльникамъ.
1394. *Большой Югъ*, д. б. г., при рч. Югѣ, дв. 73, ж. 381; ч.

303. Вол. Уинская.

1395. Уинский заводъ, с. зав. б. г., при рчч. Уфъ и Аспфъ, дв. 283, ж. 1.315; в. првл. (у. г. 120 в.); ц. пр., шк., кулеткальная ф., мѣдно-пл. з., 2 лвки, баз.
 1396. Аспинское, с. б. г., при рчч. Аспфъ и Ключевфъ, дв. 76, ж. 380; ц. пр.
 1397. Тѣлеская (Починки), д. б. г., при рч. Тѣлесфъ, дв. 93, ж. 226; ч.
 1398. Чернушка, д. б. г., при рчч. Чернушкфъ и Тартфъ, дв. 39, ч. 117; ч.

304. Вол. Устиновская.

1399. Устиново, с. б. уд., при рч. Осинкфъ, дв. 82, ж. 410; в. првл. (у. г. 5 в.); ц. пр., шк.
 1400. Бархатова, д. б. уд., при рч. Бархатовфъ, дв. 67, ж. 221; ч.
 1401. Гамицы, с. б. уд., при рч. Сидяхфъ, дв. 123, ж. 752; ц. пр.
 1402. Брляжъ, д. б. уд., при р. Камфъ, дв. 36, ж. 252; ч., прет.
 1403. Новозальский, поч. б. уд., при рч. Озинкфъ, дв. 40, ж. 240; ч.
 1404. Новоромашино, поч. б. уд., при рч. Чукмасной, дв. 35, ж. 245; ч.
 1405. Пермкова, д. б. уд., при рч. Исаковфъ, дв. 40, ж. 280; ч.
 1406. Сергѣева, д. б. уд., при рч. Сергѣевфъ, дв. 135, ж. 405; ч.
 1407. Симакова, д. б. уд., при рч. Симаковфъ, дв. 188, ж. 564; ч.
 1408. Тишкова, д. б. уд., при рч. Тишковфъ, дв. 133, ж. 452; ч.

305. Вол. Шермянтская.

1409. Шермянтский (Шермеитский) заводъ, с. зав. б. г., при рчч. Шермянкфъ и Алшинакфъ, дв. 109, ж. 567; в. првл. (у. г. 45 в.); ц. пр., шк., мѣдно-пл. з.

306. Вол. Шляпниковская.

1410. Шляпники (Шляпниковское), с. б. г., при оз., дв. 94, ж. 470; в. првл. (у. г. 115 в.); ц. пр., шк., крас., 3 тржк.
 1411. Березовая Гора, выс. б. г., при оз., дв. 14, ж. 70; лvk.
 1412. Бѣлое Озеро, д. б. г., при оз., дв. 89, ж. 445; ч., лvk.
 1413. Грызаны, д. б. г., при оз., дв. 117, ж. 658; лvk.
 1414. Ключевское (Ключной, Янчиковскіе Ключики), с. б. г., при оз., дв. 113, ж. 554; ц. пр., лvk.
 1415. Ковалево (Ковалевское), с. б. г., при оз., дв. 121, ж. 605; ц. пр., 10 овчин. зав., 2 лвки.
 1416. Мизенцы (Мезенцы), д. б. г., при оз., дв. 47, ж. 235; ч.
 1417. Михайлаша, д. б. г., при оз., дв. 61, ж. 393; 3 овч. зав., лvk.
 1418. Озерки, д. б. г., при оз., дв. 146, ж. 731; лvk.
 1419. Подберезово (Вышеславы), д. б. г., при оз., дв. 37, ж. 198; крас.
 1420. Янчикова (Янчиковская), д. б. г., при оз., дв. 120, ж. 547; лvk.

307. Вол. Югокнауфская.

1421. Югокнауфский заводъ, с. зав. б. вл., при рч. Большомъ Югфъ, дв. 1.132, ж. 6.112; в. првл. (у. г. 73¹/₂ в.); 2 пр. и 1 един. ц., 2 ч., 2 шк., мѣдно-пл. з., 14 лvk., баз. по воскресеньямъ.
 1422. Бурминская (Бурма), д. б. г., при рч. Бурмфъ, дв. 80, ж. 480; мчт.
 1423. Юговское, с. б. г., при рч. Маломъ Югфъ, дв. 137, ж. 612; ц. пр.

IX. ОХАНСКІЙ УѢЗДЪ.

308. Вол. Бабкинская.

1424. Бабка (Мамушкина, Хмѣлевая, Пермяковка, Пауты, Ермаки и Кормиши), д. б. г., при р. Камфъ и рч. Бабкфъ; дв. 205, ж. 1.282; в. првл. (у. г. 127 в.); ч., 2 лвки.
 1425. Горшки, д. б. г., при рч. Бабкфъ; дв. 54, ж. 295; ч.
 1426. Степаново (Гарины и Подборъ), с. б. г., при р. Камфъ и рч. Степановфъ, дв. 58, ж. 551; ц. пр., шк., пчт. ст., лvk.

309. Вол. Вердышевская.

1427. Бердышево (Бердышевское), с. б. г., при рч. Сивфъ, дв. 147, ж. 735; в. првл. (у. г. 94 в.); ц. пр.
 1428. Плеска, д. б. г., при рч. Сивфъ, дв. 130, ж. 650; ч.
 1429. Чернухи (Желнята), д. б. г., при рч. Полуденкфъ; дв. 86, ж. 440; ч.

310. Вол. Богдановская.

1430. Савина, д. б. вл., при кл. Гальбиномъ, дв. 28, ж. 168; в. првл. (у. г. 70 в.).
 1431. Азова, д. б. вл., при рч. Россохфъ, дв. 50, ж. 325; ч.
 1432. Мартынова, д. б. вл., при рч. Вежфъ, дв. 34, ж. 200; ч.

311. Вол. Богомятговская.

1433. Богомятговское, с. б. уд., при рч. Богатыркфъ, дв. 76, ж. 456; в. првл. (у. г. 64 в.); ц. пр., ч., шк.
 1434. Верхъ-Давыдовка, д. б. г., при рч. Давыдовфъ, дв. 55, ж. 440; ч.

312. Вол. Большесосновская.

1436. Большесосновское (Сосновское), с. б. г., при рч. Сосновкфъ, дв. 405, ж. 2.069; в. првл. (у. г. 52 в.); ц. пр., шк., этапъ, пчт. ст., 11 лvk., 2 ярм., тржк. по пятницамъ.
 1437. Левина (Левша), д. б. г., при рч. Сосновкфъ; дв. 160, ж. 830; ч.
 1438. Лыскова, д. б. г., при рч. Сосновкфъ, дв. 81, ж. 468; ч.
 1439. Малососновское, с. б. г., при рч. Сосновкфъ, дв. 274, ж. 1.407; ц. пр.
 1440. Тараканова, д. б. г., при рч. Бутфъ, дв. 136, ж. 963; 10 п. дв.
 1441. Федорова, д. б. г., при рч. Бутфъ, дв. 50, ж. 330; солод. зав.

313. Вол. Бубинская.

1442. Бубинское, с. б. вл., при рч. Бубфъ, дв. 20, ж. 66; в. првл. (у. г. 112 в.); ц. пр.
 1443. Салтыкова, д. б. вл., при рч. Бубфъ, дв. 14, ж. 84; ч.

314. Вол. Бѣлевская.

1444. Бѣлевское, с. б. вл., при р. Камфъ, дв. 58, ж. 306; в. првл. (у. г. 47 в.); ц. пр., шк., блн., з. ст., 14 лvk., хрч., 3 п. дв., тржк. по средамъ.
 1445. Гремячи Большиѣ, д. б. вл., при рч. Гремячфъ, дв. 41, ж. 205; ч.
 1446. Турантай, д. б. вл., при р. Камфъ и рч. Становой, дв. 28, ж. 112; ч.

315. Вол. Верхне-Очерская.

1447. *Верхне-Очерский завод*, сел. зав. б. вл., при прудѣ и рч. Очеркѣ, дв. 37, ж. 166; в. првл. (у. г. 66 в.); 11 лвк.
 1448. *Бронникова*, д. б. вл., при рч. Большой Озерной; дв. 34, ж. 170; ч.
 1449. *Лушкова*, д. б. вл., при рч. Лушковѣ, дв. 91, ж. 500; 2 салотоп. з., гонч. зав.
 1450. *Пахомова*, д. б. вл., при рч. Песьянкѣ, дв. 49, ж. 280; овчин. зав.
 1451. *Скакуны*, д. б. вл., при рч. Сосновкѣ, дв. 24, ж. 120; овчин. зав.

316. Вол. Вознесенская.

1452. *Вознесенское* (Лысва), с. б. вл., при рч. Лысвѣ, дв. 54, ж. 243; в. првл. (у. г. 90 в.); 2 ц. пр., ц. единов., 2 ч., 2 лвк., 2 баз., тржки.
 1453. *Аникина*, д. б. вл., при ключѣ, дв. 33, ж. 176; ч.
 1454. *Свищи*, д. б. вл., при рч. Зяблой Нытвѣ, дв. 14, ж. 75; кожев. з., 2 син. зав.

317. Вол. Воробьевская.

1455. *Воробы* (Воробьевское), с. б. г., при рч. Шиммарихѣ, дв. 16, ж. 98; в. првл. (у. г. 50 в.); ц. единов.
 1456. *Говыринъ*, поч. б. г., при рч. Дѣлдинкѣ, дв. 3, ж. 24; кожев. з.
 1457. *Числы* (Срали), д. б. г., при рч. Числовкѣ, дв. 28, ж. 230; ч.

318. Вол. Галевская.

1458. *Галево*, с. б. уд., при р. Камѣ и кл., дв. 90, ж. 495; в. првл. (у. г. 164 в.); ц. пр., ч., 3 лвк.
 1459. *Костоваты*, д. б. уд., при рч. Ветлянкѣ, дв. 54, ж. 280; ч.

319. Вол. Григорьевская.

1460. *Григорьевское*, с. б. вл., при рч. Сюзвѣ, дв. 48, ж. 240; в. првл. (у. г. 70 в.); ц. пр., ц. единов., 4 ч., шк., 2 син. зав., кожев. з., 29 лвк., баз. еженедѣльно.
 1461. *Шаерляша* (Соломенный Городокъ), д. б. вл., при рч. Идесѣ, дв. 12, ж. 72; ч.

320. Вол. Дворецкая.

1462. *Дворецкое*, с. б. г., при рч. Нытвѣ, дв. 34, ж. 246; в. првл. (у. г. 77 в.); ц. пр., баз. по пятницамъ, 2 тржк.
 1463. *Исакова*, д. б. г., при рч. Нытвѣ, дв. 30, ж. 208; ч.
 1464. *Переборная*, д. б. г., при рч. Нытвѣ, дв. 24, ж. 217; ч.

321. Вол. Дубровская.

1465. *Дальне-Дубровское* (Дубровское), с. б. вл., при рчч. Ларихѣ и Маслянкѣ, дв. 113, ж. 577; в. првл. (у. г. 26 в.); ц. пр., ч., шк., пчт. ст., этапъ, 31 лвк., ярм., 2 тржк., базары.
 1466. *Бурдина*, д. б. вл., при рч. Бутѣ, дв. 72, ж. 347; ч.
 1467. *Зародники*, д. б. вл., при рч. Зародникѣ, дв. 90, ж. 465; ч.
 1468. *Подволока* (Подволонная), д. б. вл., при рч. Брюхалитѣ, дв. 54, ж. 378; ч.

322. Вол. Екатерининская.

1469. *Екатерининское*, сц. б. вл., при рч. Б. Алтыяѣ, дв. 12, ж. 66; в. првл. (у. г. 150 в.); ч., лвк., 3 тржк.
 1470. *Пестерева*, д. б. вл., при рч. Бубѣ, дв. 24, ж. 144; ч.

323. Вол. Змиевская.

1471. *Змиевское* (Змиевка), с. б. уд., при рч. Змиевкѣ, дв. 129, ж. 722; в. првл. (у. г. 82 в.); ц. пр., шк.

1472. *Головниха*, д. б. уд., при р. Камѣ и рч. Головнихѣ, дв. 60, ж. 360; ч.

1473. *Пяничиха*, д. б. уд., при рч. Песьянкѣ, дв. 49, ж. 245; ч.

324. Вол. Зюкайская.

1474. *Зюкайское*, с. б. вл., при р. Обвѣ, дв. 29, ж. 115; в. првл. (у. г. 100 в.); ц. пр., ч., 2 тржк.
 1475. *Ивашкова* (Шахова), д. б. вл., при ключѣ, дв. 12, ж. 60; ч.
 1476. *Мишата*, д. б. вл., при кл., дв. 16, ж. 80; ч.
 1477. *Ширьянская* (Лебвицы, Новоселы, Клишки), д. б. вл., при кл., дв. 42, ж. 210; ч.

325. Вол. Казанская 1-я.

1478. *Колушкина* (Новоселы), д. б. вл., при рч. Нѣѣ, дв. 14, ж. 126; в. првл. (у. г. 86 в.); з. ст.

326. Вол. Казанская 2-я.

1479. *Средне-Казанка*, д. б. вл., при р. Камѣ, дв. 32, ж. 185; в. првл. (у. г. 90 в.).

327. Вол. Камская.

1480. *Неумолина*, д. б. г., при рчч. Лузыянкѣ и Малиновкѣ, дв. 89, ж. 536; в. првл. (у. г. 155 в.); ч. Въ 5 в.—Камскій броневой з., механическая ф., литейная, прст.
 1481. *Гауриловка*, д. б. г., при рч. Сивѣ, дв. 51, ж. 315; ч.
 1482. *Дремлина*, д. б. г., при рч. Сивѣ, дв. 99, ж. 602.
 1483. *Евсина*, д. б. г., при рч. Удебкѣ, дв. 96, ж. 571.
 1484. *Заболотная*, д. б. г., при рч. Тараканкѣ, дв. 91, ж. 465; ч.
 1485. *Черепановка*, д. б. г., при рчч. Сивѣ и Селишенкѣ, дв. 175, ж. 914; ч.

328. Вол. Карагайская.

1486. *Карагайское*, с. б. вл., при р. Обвѣ и рч. Карагайкѣ, дв. 68, ж. 360; в. првл. (у. г. 80 в.); ц. пр., ч., шк., лвк., 2 ярм., тржки.
 1487. *Верхъ-Карагайки* (Савинята), с. б. вл., при рч. Карагайкѣ, дв. 11, ж. 58; салот. з.
 1488. *Кошьяшерская*, д. б. вл., при рч. Кошьяшеркѣ, дв. 49, ж. 343; ч.
 1489. *Ошматская*, д. б. вл., при рч. Ошматкѣ, дв. 85, ж. 459, ч., кирп. з.
 1490. *Панина* (Иванькова), д. б. вл., при рч. Иваньковкѣ, дв. 74, ж. 455; ч., 2 тржк.
 1491. *Пыжьельская*, д. б. вл., при рч. Пыжььянкѣ, дв. 36, ж. 216; ч., тржк.
 1492. *Чайтыжская у Часовни*, д. б. вл., при р. Обвѣ, дв. 25, ж. 150; ч.

329. Вол. Кизвинская.

1493. *Кизвинское* (Никольское), с. б. вл., при р. Обвѣ, дв. 37, ж. 185; в. првл. (у. г. 130 в.); ц. пр., шк., 2 лвк., репск. погр., базары.
 1494. *Моилева*, д. б. вл., при рч. Хмѣлевкѣ, дв. 13, ж. 65; ч.
 1495. *Пермякова*, д. б. вл., при р. Обвѣ, дв. 10, ж. 60; ч., баз.

330. Вол. Кленовская.

1496. *Кленовское*, с. б. г., при кл., дв. 111, ж. 521; в. првл. (у. г. 72 в.); ц. пр., ч., шк., пчт. ст., 10 лвк., 5 п. дв., тржк. по вторникамъ.
 1497. *Заболотная*, д. б. г., дв. 130, ж. 546.
 1498. *Наберузгина* (Старая Деревня), д. б. г., при рч. Сосновкѣ, дв. 48, ж. 288; ч.
 1499. *Токаревская*, д. б. г., дв. 30, ж. 150; ч.

331. Вол. Мурашинская.

1500. *Андреевское* (Верхъ-Ошетская деревня), с. б. вл., при рч. Сѣверной, дв. 20, ж. 120; в. првл. (у. г. 30 в.); ц. пр., ч., шк., лвки.
1501. *Большіе Суровцы* (Ошанскія деревни), д. б. вл., при рч. Ошанѣ, дв. 33, ж. 171; ч.

332. Вол. Мысовская

1502. *Мысы*, сд. б. вл., при рч. Мысовкѣ, дв. 43, ж. 219; в. првл. (у. г. 86 в.); ч., шк.

333. Вол. Новопаинская.

1503. *Новопаинское* (Кумяшы), с. б. вл., при рч. Паѣ, дв. 40, ж. 150; в. првл. (у. г. 75 в.); ц. пр., шк., з. ст., 3 тржк.
1504. *Голыкина*, д. б. вл., при рч. Сынѣ, дв. 20, ж. 100; ч.
1505. *Конецъ-Боръ*, д. б. вл., при р. Камѣ, дв. 40, ж. 240; ч.
1506. *Кузнецова*, д. б. вл., при рч. Сынѣ, дв. 6, ж. 33; дегт. з.
1507. *Ситниковское*, с. б. вл., при рч. Сынѣ, дв. 18, ж. 99; ц. пр., мѣтв. д.
1508. *Усть-Сына*, д. б. вл., при рч. Сюзвѣ, дв. 54, ж. 279; ч., пчт. ст.

334. Вол. Нытвинская.

1509. *Нытвинскій заводъ*, с. зав. б. вл., при прудѣ и рчч. Дунайкѣ, Чильковкѣ, Атыновкѣ и Бодроневкѣ, дв. 704, ж. 3.645; в. првл. (у. г. 42 в.); 2 ц. пр., 2 шк., бльн., пчт. ст., лвки, фабриекъ: 2 кричныхъ, рѣзная, канатная и механическая, 3 тржк., баз. еженедѣльно. Въ 12 в. — пароходн. прст.

335. Вол. Острожская.

1510. *Острожское* (Очерскій Острожекъ), с. б. вл., при рч. Очерѣ, дв. 85, ж. 357; в. првл. (у. г. 14 в.); ц. пр., ч., шк., пчт. ст., 19 лвк., тржкн, баз.
1511. *Березовка*, д. б. вл., при рч. Березовкѣ, дв. 18, ж. 126; ч.
1512. *Гальяны*, д. б. вл., при рч. Сивѣ, дв. 83, ж. 482; ч.
1513. *За Сушиль Лоломъ*, д. б. вл., при рч. Березовкѣ, дв. 39, ж. 273; ч.
1514. *Казымова*, д. б. вл., при рч. Озерѣ, дв. 49, ж. 245; ч.
1515. *Кокуй*, д. б. вл., при рч. Шалашинкѣ, дв. 35, ж. 245; ч., 2 п. дв.
1516. *Липовка*, д. б. вл., при рч. Шапаѣ, дв. 57, ж. 270; ч.
1517. *Лузки*, д. б. вл., при рч. Ошанѣ, дв. 32, ж. 192; ч.
1518. *Окулова Большая*, д. б. вл., при рч. Окуловкѣ, дв. 48, ж. 288; ч.
1519. *Сапоги*, д. б. вл., при рч. Ольховкѣ, дв. 33, ж. 188; ч.
1520. *Селища Новая*, д. б. вл., при рч. Шапаѣ, дв. 56, ж. 293; ч.
1521. *Старья Селища*, д. б. вл., при рч. Шапаѣ, дв. 43, ж. 265; ч.
1522. *Тулики*, д. б. вл., при рч. Бусолгѣ, дв. 55, ж. 330; ч.
1523. *Усолъе*, д. б. вл., при рч. Тулумбанхѣ, дв. 36, ж. 216; ч.

336. Вол. Очерская.

1524. *Очерскій заводъ*, с. зав. б. вл., при прудѣ и рч. Очерѣ, дв. 485, ж. 3134; 1-го ст. кв., в. првл. (у. г. 55 в.); ц. пр., ч., шк., бльн., гонч. зав., 4 портн. зав., 2 сапожн. зав., 11 лвк., 2 желѣз.-дѣл., кричн. ф., 4 тржк., баз. по воскресен.
1525. *Заручинское*, с. б. г., при рч. Очерѣ, дв. 273, ж. 1.638.

337. Вол. Павловская.

1526. *Павловскій заводъ*, с. зав. б. вл., при рч. Очерѣ, дв. 345, ж. 1.909; в. првл. (у. г. 46 в.); ц. пр., ч., шк., з. ант.,

лвки, 3 листо-катательн. ф., токарн. зав., 3 желѣзо-дѣлат., 2 тржк., баз. по субботамъ.

338. Вол. Покровская.

1527. *Покровское*, с. б. вл., при рч. Сюзвѣ, дв. 12, ж. 60; в. првл. (у. г. 70 в.); ц. пр., ч., 3 тржк.
1528. *Лузино* с. б. вл., при рч. Верхъ Паѣ, дв. 25, ж. 132; ц. един.

339. Вол. Посадская.

1529. *Пономарева*, д. б. вл., при рчч. Токмачихѣ и Коршунихѣ, дв. 31, ж. 195; в. првл. (у. г. 31 в.).
1530. *Мельникова*, д. б. вл., при рч. Мельниковкѣ, дв. 49, ж. 294; ч.
1531. *Посадская*, д. б. вл., при рч. Токмачихѣ, дв. 35, ж. 268; ч., салотоп. з., кирп. з.
1532. *Соколино*, д. б. вл., при рч. Очерѣ, дв. 24, ж. 141; ч.

340. Вол. Притыкинская.

1533. *Притыка* (Притыкинская), д. б. г., при рч. Притыкѣ, дв. 35, ж. 262; в. првл. (у. г. 5 в.).
1534. *Залазинская* (Залазная), д. б. г., при р. Камѣ и рч. Залазинкѣ, дв. 28, ж. 168; ч.
1535. *Кривошеина*, д. б. г., при р. Камѣ, дв. 18, ж. 90; салот. з.
1536. *Тулумбаиха*, д. б. г., при рч. Тулумбаихѣ, дв. 38, ж. 228; п. дв.

341. Вол. Путинская.

1537. *Путинское*, с. б. вл., при рч. Лысѣ, дв. 10, ж. 97; в. првл. (у. г. 94 в.); ц. пр., 10 лвк., ярм., 2 тржк., баз. еженедѣльно.
1538. *Старое Путино*, сд. б. вл., при Ключахъ, дв. 22, ж. 110; ч.

342. Вол. Рождественская.

1539. *Средне-Рождественскій заводъ* (Ножевка), с. зав. б. вл., при рч. Ножевкѣ, дв. 644, ж. 3.369; в. првл. (у. г. 120 в.); ц. пр., ц. един., 2 раск. мѣтв. д., бльн., шк., пчт. ст., 20 лвк., фабрики: катальная, 2 кричныхъ, 2 пудлинг. сварочн., токарная, шивокатальн., пожарная, точильная и лѣсопильная, 2 тржк.
1540. *Верхне-Рождественскій* (Новый) *заводъ*, сел. зав. б. вл., при рч. Ножевкѣ, дв. 162, ж. 932; ч., лвк., лѣсон. з., кричная ф.

343. Вол. Сенычевская.

1541. *Сенычевское*, с. б. вл., при рч. Сенычѣ, дв. 45, ж. 193; в. првл. (у. г. 112 в.); ц. пр., ч., лвки, 2 тржк., баз. еженедѣльно.

344. Вол. Сивинская.

1542. *Сивинское*, с. б. вл., при рч. Сивѣ, дв. 136, ж. 990; в. првл. (у. г. 120 в.); ц. пр., ч., шк., 5 лвк., 4 тржк.
1543. *Въ Горяхъ-Савинскал*, д. б. вл., при рч. Мельничной, дв. 14, ж. 70; ч.

345. Вол. Спѣшковская.

1544. *Спѣшкова* (Судороги), д. б. вл., при рч. Спѣшковой, дв. 15, ж. 75; в. првл. (у. г. 68 в.); шк.

346. Вол. Стряпунинская.

1545. *Стряпунинское*, с. б. вл., при рч. Селиванихѣ, дв. 53, ж. 233; в. првл. (у. г. 90 в.); ц. пр., син. зав., 2 лвк., 3 тржк.
1546. *Гавриятская*, д. б. вл., при рч. Сосновкѣ, дв. 14, ж. 62; кожев. з.

1547. *Жакова*, д. б. вл., при рч. Ласвѣ, дв. 33, ж. 148; 2 син. зав.
 1548. *Заласвинскій I-й* (Мишичи), поч. б. вл., при рч. Березовкѣ, дв. 3, ж. 13; син. зав.
 1549. *Мишичи*, поч. б. вл., при рч. Городищенкѣ, дв. 6, ж. 30; кирп. з.
 1550. *Старочасовенная*, д. б. вл., при рч. Ласвѣ, дв. 7, ж. 30; 2 дегт. з.

347. Вол. Таборская.

1551. *Табарское*, с. б. вл., при р. Камѣ и рч. Таборкѣ, дв. 24, ж. 108; в. првл. (у. г. 22 в.); 2 ц. пр., ч., шк., з. ст., прст., 9 лвк., тржк., баз. еженедѣльно.
 1552. *Верхняя Першина* (Андреевцы), д. б. вл., при рч. Першинѣ, дв. 11, ж. 71; смол. з.
 1553. *Запольская* (Заполье), д. б. вл., при рч. Таборкѣ, дв. 44, ж. 220; ч.
 1554. *Нижняя Першина*, д. б. вл., при рч. Першинѣ, дв. 23, ж. 149; ч., смол. з.
 1555. *Сосновка* (Гаршинова), д. б. вл., при кл., дв. 11, ж. 66; 2 смол. з.
 1556. *Шерья Малая* (Чекмени), д. б. вл., при рч. Шерьѣ, дв. 38, ж. 190; ч.

348. Вол. Усть-Бубинская.

1557. *Усть-Бубинское* (Токарева Деревня), сц. б. вл., при р. Обвѣ, дв. 25, ж. 125; в. првл. (у. г. 110 в.); ч., сукоп. ф., 2 тржк.
 1558. *Запольская*, д. б. вл., при р. Обвѣ, дв. 23, ж. 115; ч.
 1559. *Селибратова*, д. б. вл., при рч. Вежѣ, дв. 52, ж. 260; ч.

349. Вол. Хохловская.

1560. *Хохловскій заводъ* (Хохловка), с. зав. б. вл. при рч. Хохловкѣ, дв. 152, ж. 760; в. првл. (у. г. 138 в.); ц. пр., ч., шк., 3 лвк., желѣз.-дѣлат. з.

350. Вол. Частинская.

1561. *Частинское* (Частые Острова), с. б. уд., при р. Камѣ и рч. Лузихѣ, дв. 54, ж. 270; в. првл. (у. г. 75 в.); ц. пр., шк., лвки.
 1562. *Ерзовка*, с. б. уд., при рч. Частой, дв. 130, ж. 780; ц. пр., ч., прст.
 1563. *Западная*, д. б. уд., при рч. Западной, дв. 98, ж. 667; ч.
 1564. *Колесники*, д. б. уд., при рч. Частой, дв. 54, ж. 375; ч.
 1565. *Подземлянная*, д. б. уд., при рч. Подземлянной, дв. 38, ж. 228; ч.

351. Вол. Черновская.

1566. *Черновское*, с. б. г., при рчч. Сивѣ и Черной, дв. 148, ж. 740; в. првл. (у. г. 72 в.); ц. пр., з. ст., шк., 3 син. зав., прынич. зав., 16 лвк., 3 ярм., тржк.
 1567. *Ельшата*, д. б. г., при ключѣ, дв. 41, ж. 246; ч.
 1568. *Лягушчина*, д. б. г., при ключѣ, дв. 88, ж. 440; ч.

352. Вол. Чистоперевалочная.

1569. *Чистоперевалочное*, с. б. г., при рч. Сивѣ, дв. 78, ж. 554; в. првл. (у. г. 52 в.); ц. пр., ч., шк., 6 лвк., 2 ярм., тржк.
 1570. *Долганы*, д. б. г., при рч. Сивѣ, дв. 43, ж. 215; ч.
 1571. *Исламова*, д. б. г., при рч. Исламовкѣ, дв. 55, ж. 285; ч.
 1572. *Медведева*, д. б. г., при рч. Замытвой, дв. 39, ж. 234; ч.
 1573. *Пихшовское* (Елеси), с. б. г., при рч. Пихшовкѣ, дв. 55, ж. 308; ц. пр., ч., 9 лвк., тржк., 3 ярм.
 1574. *Симановъ* (Симаны, Березовская), поч. б. г., при рч. Березовкѣ, дв. 43, ж. 258; ч.
 1575. *Усть-Бутъ*, д. б. г., при рч. Бутѣ, дв. 30, ж. 150; ч.

353. Вол. Шерьинская.

1576. *Шерья*, с. б. г., при рч. Шерьѣ, дв. 79, ж. 395; в. првл. (у. г. 41 в.); ц. пр., шк., 12 лвк., тржк. по субботамъ.
 1577. *Реднова*, д. б. г., при рч. Поломкѣ, дв. 18, ж. 162; ч., 2 баз.
 1578. *Семица*, д. б. г., при рч. Засельской, дв. 9, ж. 45; ч., 3 баз.
 1579. *Сергина*, д. б. г., при рч. Сергинской, дв. 81, ж. 251; ч. баз.
 1580. *Чудинова*, д. б. г., при рч. М. Шерьѣ, дв. 30, ж. 150; ч., 2 баз.

354. Вол. Шлыковская.

1581. *Шлыковское*, с. б. г., при рч. Частой, дв. 104, ж. 585; в. првл. (у. г. 60 в.); ц. пр., шк., 3 ярм., тржк.
 1582. *Горы Малыя*, д. б. г., при рч. Кононовкѣ, дв. 62, ж. 310; ч.
 1583. *Новомеркушевское*, с. б. г., при рч. Ереминкѣ, дв. 56, ж. 313. ц. пр.
 1584. *Пальники* (Нужда, Скуда), д. б. г., при рч. Полуденкѣ, дв. 102, ж. 519; ч.
 1585. *Птухи* (Ягушки), д. б. г., при рч. Нефедовкѣ, дв. 68, ж. 340; ч.
 1586. *Сибиряки* (Лобково), д. б. г., при рч. Полуденкѣ, дв. 40, ж. 200; ч.

Х. СОЛИКАМСКІЙ УѢЗДЪ.**355. Вол. Александровская.**

1587. *Александровскій заводъ* (Лытва), с. зав. б. вл., при рч. Лытвѣ, дв. 443, ж. 2.279; в. првл. (у. г. 114 в.); ц. пр., 6 ч., 2 шк., 11 лвк., чугу.-плав. и пудлингово-сварочный зз., лѣсоп. з.

356. Вол. Александро-Рождественская.

1588. *Рождественское*, с. б. вл., при р. Обвѣ, дв. 39, ж. 195; в. првл. (у. г. 195 в.); ц. пр., ч., шк., з. ст., 2 лвк., баз. по воскресеньямъ, 3 ярм.: въ день св. Троицы, 8-го сентября и 25-го декабря.
 1589. *Усть-Нердва*, д. б. вл., при рч. Нердвѣ, дв. 24, ж. 144; ч. Волостиги важѣйшія селенія Евр. Россіи, вып. VI.

357. Вол. Архангельская.

1590. *Архангельское*, с. б. вл., при рч. Пивѣ, дв. 32, ж. 230; в. првл. (у. г. 160 в.); ц. пр., 2 шк., 3 тржк.
 1591. *Антипина*, д. б. вл., при р. Икѣ, дв. 23, ж. 161; ч.

358. Вол. Береговская.

1592. *Береговское*, с. б. г., при рч. Сырвѣ, дв. 37, ж. 187; в. првл. (у. г. 50 в.); ц. пр., шк.
 1593. *Боскина*, д. б. г., при рч. Коскѣ, дв. 4, ж. 28; ч.
 1594. *Лесина* (Ерголова), д. б. г., при рч. Кандасѣ, дв. 36, ж. 190; ч.

1595. *Малая Липова*, д. б. г., при рч. Чиракшерѣ, дв. 20, ж. 120; 2 ч.
1596. *Селинска*, д. б. г., при рч. Сырьѣ, дв. 20, ж. 128; ч.
1597. *Щекино*, с. б. г., при рч. Каменкѣ, дв. 26, ж. 158; ц. пр., шк.
- 359. Вол. Богоявленская.**
1598. *Богоявленское* (Серынь), с. б. вл., при рч. Серынь, дв. 29, ж. 87; в. првл. (у. г. 210 в.); ц. пр., ч., ярм., 5 тржк.
- 360. Вол. Вѣлаевская.**
1599. *Отеское* (Отево), с. б. вл., при р. Инвѣ и рч. Кувѣ, дв. 30, ж. 189; в. првл. (у. г. 188 в.); ц. пр., ренск. погр., 2 тржк.
1600. *Вѣлаевское*, с. б. вл., при рчч. Мечкорѣ и Кувѣ, дв. 42, ж. 264; ц. пр., ч., 2 тржк.
1601. *Мечкорѣ*, д. б. вл., при прудѣ, дв. 25, ж. 150; ч.
1602. *Перкова*, д. б. вл., при р. Сыльѣ, дв. 51, ж. 306; ч.
- 361. Вол. Верхъ-Ивненская.**
1603. *Верхъ-Ивненское*, с. б. вл., при р. Инвѣ, дв. 37, ж. 244; в. првл. (у. г. 223¹/₂ в.); ц. пр., 2 тржк.: 2-го февраля и 26-го ноября, 3 дегт. з.
1604. *Васева*, д. б. вл., при рч. Налимашорѣ, дв. 17, ж. 102; ч.
1605. *Трошова*, д. б. вл., при рч. Катъсѣ, дв. 20, ж. 120; ч.
- 362. Вол. Верхъ-Кандаская.**
1606. *Городище*, д. б. г., при рч. Уинѣ, дв. 31, ж. 164; в. првл. (у. г. 80 в.); ч.
1607. *Большаго Селѣ*, д. б. г., при рч. Селкѣ, дв. 34, ж. 204; ч.
- 363. Вол. Верхъ-Нердвинская.**
1608. *Верхъ-Нердвинское* (Потѣево), с. б. вл., при рчч. Верхъ-Нердѣ и Сынѣ, дв. 19, ж. 125; в. првл. (у. г. 200 в.); ц. пр., шк.
1609. *Мазупинѣ*, поч. б. вл., при р. Нердвѣ, дв. 32, ж. 224; ч.
- 364. Вол. Верхъ-Юсвенская.**
1610. *Верхъ-Юсвенское*, с. б. вл., при рч. Юсвѣ, дв. 20, ж. 124; в. првл. (у. г. 180 в.); ц. пр., шк., 2 тржк.
1611. *Бормотова*, д. б. вл., при ключѣ, дв. 28, ж. 168; ч.
1612. *Гришина*, д. б. вл., при рч. Оксаторкѣ, дв. 51, ж. 306; ч.
- 365. Вол. Верхъ-Язвинская.**
1613. *Верхъ-Язвинское* (Обвинскій Монастырь), с. б. вл., при рч. Язвѣ, дв. 30, ж. 93; в. првл. (у. г. 210 в.); 2 ц. пр., 2 конн. ярм., баз. по воскресеньямъ.
- 366. Вол. Верхъ-Яйвенская.**
1614. *Верхъ-Яйвенское*, с. б. г., при рч. Яйвѣ, дв. 33, ж. 181; в. првл. (у. г. 107 в.); ц. пр.
- 367. Вол. Вижайская.**
1615. *Вижай*, д. б. вл., при рч. Яйвѣ, дв. 27, ж. 134; в. првл. (у. г. 65 в.).
1616. *Блестова* (Сахарята), д. б. вл., при рч. Яйвѣ, дв. 19, ж. 95; лвк.
1617. *Подслудна*, д. б. вл., при рч. Яйвѣ, дв. 73, ж. 373; 2 ч.
- 368. Вол. Воскресенская.**
1618. *Воскресенское*, с. б. вл., при рч. Нердвѣ, дв. 85, ж. 680; в. првл. (у. г. 192 в.); 2 ц. пр., 2 ч., шк., лвк.
1619. *Якшина*, д. б. вл., при рч. Кубляшеркѣ, дв. 27, ж. 216; ч.

- 369. Вол. Всеволодовильвенская.**
1620. *Всеволодовильвенскій заводъ* (Шабурно), с. зав. б. вл., при рч. Вильѣ, дв. 304, ж. 1.448; в. првл. (у. г. 110 в.); ц. пр., 3 ч., 5 лвк., чугун.-литейн. з., желѣз.-дѣлат. з., лѣсоп. з.
- 370. Вол. Городищенская.**
1621. *Городищенское*, с. б. г., при рч. Усолкѣ, дв. 34, ж. 241; в. првл. (у. г. 80 в.); ц. пр., з. ст.
1622. *Анкушина*, д. б. г., при колодцѣ, дв. 19, ж. 133; ч.
1623. *Бакалдижа*, д. б. г., при рч. Усолкѣ, дв. 22, ж. 154; ч.
1624. *Ескина*, д. б. г., при рч. Потышкѣ, дв. 28, ж. 140; ч.
1625. *Попова*, д. б. г., при ключѣ, дв. 31, ж. 165; ч.
1626. *Родники* (Коновалы), д. б. г., при родникѣ Коноваловскомъ, дв. 30, ж. 175; ч.
1627. *Усть-Боровское*, с. б. г., при р. Камѣ, дв. 52, ж. 317; ц. пр., ч., солев. з.
- 371. Вол. Дедюхинская.**
1628. *Дедюхинъ* (защитный горный городъ), с. зав. б. г., при р. Камѣ, дв. 366, ж. 3.231; в. првл. (у. г. 25 в.); 2 ц. пр., 2 ч., бгд., 2 шк., 11 лвк., солевар. з.
- 372. Вол. Дмитриевская.**
1629. *Дмитриевское* (Селище), с. б. вл., при рч. Солиценкѣ, дв. 81² ж. 486; в. првл. (у. г. 154 в.); ц. пр.
- 373. Вол. Егвинская.**
1630. *Егвинское*, с. б. вл., при рчч. Егвѣ и Вельѣ, дв. 68, ж. 510; в. првл. (у. г. 260 в.); 2 ц. пр., з. ст., шк., 2 тржк.
1631. *Батина*, д. б. вл., при рч. Егвѣ, дв. 37, ж. 259; ч.
1632. *Поносова*, д. б. вл., при рч. Вельѣ, дв. 28, ж. 196; ч.
1633. *Сергина*, д. б. вл., при рч. Левенкѣ, дв. 46, ж. 368; ч.
- 374. Вол. Зырянская.**
1634. *Зырянское*, с. б. вл., при рч. Зырянкѣ, дв. 4, ж. 20; в. првл. (у. г. 31 в.); ц. пр., шк., лвк.
1635. *Веретійское* (Веретія), с. б. вл., при рч. Зырянкѣ, дв. 9, ж. 45; ц. пр., шк., почт. ст., 2 лвк.
1636. *Чушина*, д. б. вл., при рч. Башмѣ, дв. 19, ж. 95; ч.
- 375. Вол. Ивановская.**
1637. *Ивановское*, с. б. вл., при рч. Чермосѣ, дв. 35, ж. 122; в. првл. (у. г. 158 в.); ц. пр., ч., шк., лѣсопильня.
1638. *Олекова*, д. б. вл., при рч. Чермосѣ, дв. 24, ж. 136; ч.
- 376. Вол. Касибская.**
1639. *Касибское* (Касибъ), с. б. г., при рч. Лысвѣ, дв. 70, ж. 415; в. првл. (у. г. 30 в.); ц. пр., 2 ч., шк.
1640. *Григорова*, д. б. г., при р. Камѣ, дв. 52, ж. 300; ч.
1641. *Дубровка*, д. б. г., дв. 49, ж. 294; ч.
- 377. Вол. Кизеловская.**
1642. *Кизеловскій заводъ*, с. зав. б. вл., при рч. Кизелѣ, дв. 338, ж. 1.892; в. првл. (у. г. 122 в.); 2 ц. пр., блн., 11 лвк., рынокъ, пороховой погребокъ, чеботарня, чугу.-плав. з., кирпичный з., слесарня, лѣсоп. з.
1643. *Артемьевскій Рудникъ*, д. б. вл., при рч. Кизелѣ, дв. 73, ж. 438; ч.
1644. *Кизеловскій Рудникъ*, б. вл., при рч. Кизелѣ, дв. 60, ж. 381; 2 лвк.
1645. *Кизеловскій Рудникъ*, д. б. вл., при рч. Кизелѣ, дв. 76, ж. 414; ч.

1646. *Илровская Пристань* (Судостроительная), д. б. вл., при рч. Косьвѣ, дв. 20, ж. 120; ч., лѣсон. з.

378. Вол. Козьмодемьянская.

1647. *Козьмодемьянское* (Язва), с. б. вл., при рч. Язвѣ, дв. 53, ж. 312; в. првл. (у. г. 220 в.); ц. пр., 2 ч., 2 лвк., 3 тржк., баз. еженедѣльно.

1648. *Дымка*, д. б. вл., при рч. Дымкѣ, дв. 21, ж. 126; ч.

1649. *Иинское*, сл. б. вл., при рчч. Комаровкѣ и М. Нѣ, дв. 36, ж. 194; ц. един., ч., ярм., 3 тржк.

379. Вол. Кувинская.

1650. *Кувинскій заводъ*, с. зав. б. вл., при рч. Кувѣ, дв. 180, ж. 945; в. првл. (у. г. 215 в.); ц. пр., чугу.-плав. з., слесарное зав., столярн. зав., пожарная.

380. Вол. Кудымкарская.

1651. *Кудымкарское* (Кудымкаръ), с. б. вл., при рчч. Ивѣ и Кувѣ, дв. 84, ж. 620; в. првл. (у. г. 180 в.); ц. пр., ч., шк., блн., 14 лвк., винн. складъ, 4 баз.

1652. *Пешинюртъ*, д. б. вл., при рч. Ивѣ, дв. 65, ж. 423; ч.

1653. *Серва Большая*, д. б. вл., при рч. Сервѣ, дв. 83, ж. 581; ч.

1654. *Серва Малая* (Третьякова), д. б. вл., при рч. Сервѣ, дв. 20, ж. 140; ч.

1655. *Шадрина*, д. б. вл., при рч. Сергинашорѣ, дв. 30, ж. 210; ч.

1656. *Юрина*, д. б. вл., при рч. Юльчѣ, др. 24, ж. 168; ч.

381. Вол. Купросская.

1657. *Купросское*, с. б. вл., при рч. Купроскѣ, дв. 39, ж. 258; в. првл. (у. г. 128 в.); ц. пр., ч., шк., 2 тржк.

1658. *Аксенова*, д. б. вл., при рч. Ивѣ, дв. 20, ж. 140; ч.

1659. *Бр-жалева*, д. б. вл., при рч. Кордымкѣ, дв. 19, ж. 133; ч.

1660. *Кырдымская*, д. б. вл., при рч. Кордымкѣ, дв. 22, ж. 154; ч.

1661. *Мочага Большая*, д. б. вл., при рч. Мочагѣ, дв. 23, ж. 161; ч.

382. Вол. Кыласовская.

1662. *Кыласовское*, с. б. вл., при рч. Ивѣ, дв. 29, ж. 170; в. првл. (у. г. 131 в.); ц. пр., шк., лвк.

1663. *Романова*, д. б. вл., при рч. Незнакомыхѣ, дв. 21, ж. 126; ч.

1664. *Савкина*, д. б. вл., при рч. Савкиной, дв. 25, ж. 150; ч.

383. Вол. Ленвенская.

1665. *Ленва* (Игъ, Ленвенское), с. б. вл., при рчч. Камѣ и Ленвѣ, дв. 468, ж. 2.993; в. првл. (у. г. 25 в.); ц. пр., 2 ч., шк., 3 лвк., 5 солевар. з.

1666. *Веретя*, с. б. вл., при рчч. Зырянкѣ и Толмчѣ, дв. 39, ж. 253; ц. пр., шк., пчт. ст., кожев. з., 5 лвк.

1667. *Усть-Зырянка*, сл. б. вл., при р. Камѣ и устьѣ рч. Зырянки, дв. 37, ж. 235; ч., кожев. з.

384. Вол. Нердвинская.

1668. *Нердвинское*, с. б. вл., при рч. Нердвѣ, дв. 186, ж. 782; в. првл. (у. г. 180 в.); ц. пр., 3 ч., блн., шк., 9 лвк., 3 тржк., баз. еженедѣльно.

1669. *Грудная*, д. б. вл., при рч. Тетли, дв. 28, ж. 150; ч.

1670. *Данькова*, д. б. вл., при ключѣ, дв. 26, ж. 130; ч.

1671. *Старый посадъ*, д. б. вл., при р. Нердвѣ, дв. 38, ж. 200; ч.

385. Вол. Никитинская.

1672. *Никитинскій заводъ* (Манкоръ), с. зав. б. вл., при рчч. Ивѣ и Кемолькѣ, дв. 602, ж. 2.775; в. првл. (у. г. 106 в.); ц. пр., ч., 2 шк., блн., 4 желѣз.-дѣлат. з., 14 лвк., баз. по пятницамъ.

1673. *Быкова* (Слутка, Костришна, Боръ), д. б. вл., при рч. Кемолькѣ, дв. 33, ж. 165; ч.

1674. *Емельяноха* (Усть-Пожева), д. б. вл., при р. Камѣ, дв. 18, ж. 90; 2 ч.

1675. *Ошмарина* (Артюшева, Большія Оны), при рч. Онѣ Большомъ, дв. 46, ж. 230; ч.

386. Вол. Орловская.

1676. *Орелъ* (Орловское), с. б. вл., при р. Камѣ, дв. 172, ж. 860; в. првл. (у. г. 42 в.); ц. пр., ч., шк., 2 лвк.

1677. *Бьялая Пашня*, д. б. вл., при рч. Яйвѣ, дв. 38, ж. 184; ч.

387. Вол. Ошибская.

1678. *Ошибъ* (Ошибское), с. б. вл., при рч. Велвѣ, дв. 14, ж. 98; в. првл. (у. г. 260 в.); ц. пр., шк., 2 лвк.

388. Вол. Пожевская.

1679. *Пожевскій заводъ*, с. зав. б. вл., при рч. Пожвѣ, дв. 7431, ж. 3.371; в. првл. (у. г. 20 в.); 2 ц. пр., ч., блн., шк., 2 ярм., жел.-дѣлат. з., чугу. лит. з., лѣсон. з.

1680. *Городищенская*, д. б. вл., при р. Камѣ, дв. 33, ж. 198; ч.

1681. *Елизавето-Пожевскій* (Новый Сибиряки), сел. зав. б. вл., при р. Пожвѣ, дв. 178, ж. 991; 2 ч., жел.-дѣлат. з.

1682. *Питеръ* (Питерская), д. б. вл., при р. Камѣ, дв. 33, ж. 198; перевозъ черезъ Каму.

389. Вол. Половодовская.

1683. *Половодого* (Половодовское), с. б. г., при рч. Козловкѣ, дв. 24, ж. 127; в. првл. (у. г. 18 в.); ц. пр., шк.

1684. *Верхъ-Усолка*, с. б. г., при рч. Усолкѣ, дв. 26, ж. 130; ц. пр., шк.

1685. *Володина*, д. б. г., дв. 47, ж. 245; ч.

1686. *Поломъ*, с. б. г., при рчч. М. Сомѣ и Дуракѣ, дв. 15, ж. 90; ц. пр.

1687. *Попова*, д. б. г., при рч. Неростовицѣ, дв. 38, ж. 217; ч.

1688. *Родники*, д. б. г., при рч. Родникѣ, дв. 34, ж. 170; ч.

1689. *Ромодина* (Мысь), при рч. Мысовской, дв. 26, ж. 182; ч.

1690. *Селянка*, д. б. г., при рч. Селянкѣ, дв. 37, ж. 195; ч.

1691. *Тренина*, д. б. г., при родникахъ, дв. 20, ж. 140; ч.

1692. *Харюшина*, д. б. г., при рч. Усолкѣ, дв. 37, ж. 259; ч.

390. Вол. Пыскорская.

1693. *Пыскоръ*, с. б. г., при р. Камѣ и рч. Камгорукѣ, дв. 183, ж. 512; в. првл. (у. г. 22 в.). 2 ц. пр., шк., 3 лвк., 2 кожев. з.

1694. *Вяткина*, д. б. г., при рч. Кондасѣ, дв. 27, ж. 135; ч.

1695. *Дальняя Шварева*, д. б. г., при рч. Кондасѣ, дв. 27, ж. 135; ч.

1696. *Лысва*, д. б. г., при р. Камѣ и рч. Лысвѣ, дв. 23, ж. 138; ч.

1697. *Нижняя Новинки*, д. б. г., при р. Камѣ, дв. 37, ж. 222; ч.

1698. *Ощепково*, с. б. г., при рчч. Кандасѣ и Ощепковой, дв. 31, ж. 139; ц. пр.

391. Вол. Рождественская.

1699. *Рождественское*, с. б. вл., при р. Обвѣ, дв. 20, ж. 94; в. првл. (у. г. 183 в.); ц. пр., шк., 2 ярм., тѣжк., баз. по воскресеньямъ.

1700. *Костаурова*, д. б. вл., при ключѣ, дв. 9, ж. 54; ч., баз. 1-го октября.

1701. *Позникова*, д. б. вл., при р. Обвѣ, дв. 31, ж. 155; ч.

1702. *Фролова*, д. б. вл., при р. Сюрвѣ, дв. 33, ж. 191; ч., баз. 18-го августа.

- 392. Вол. Романовская.**
1703. *Романово* (Романовское), с. б. вл., при рч. Яйвъ, дв. 100, ж. 400; в. првл. (у. г. 62 в.); 2 ц. пр., пчт. ст., лвк.
- 393. Вол. Ростеская.**
1704. *Ростеское*, с. б. вл., при рч. Кыръ, дв. 24, ж. 89; в. првл. (у. г. 133 в.); ц. пр.
1705. *Верхъ-Косвенская*, д. б. вл., при рч. Косвъ, дв. 20, ж. 80; ч.
- 394. Вол. Сергѣевская.**
1706. *Сергѣевское* (Полава), с. б. вл., при рч. Полавъ, дв. 13, ж. 66; в. првл. (у. г. 225 в.); ц. пр., ч.
- 395. Вол. Таманская.**
1707. *Таманъ*, с. б. вл., при р. Камъ и рчч. Таманкѣ и Городищенкѣ, дв. 62, ж. 353; в. првл. (у. г. 58 в.); ц. пр., шк., з. ст.
1708. *Быстрая*, д. б. вл., при р. Камъ и рч. Быстрой, дв. 20, ж. 100; ч.
1709. *Усть-Кондасъ*, д. б. вл., при р. Камъ и рч. Кондасъ, дв. 14, ж. 70; ч.
- 396. Вол. Тиминская.**
1710. *Тимина Большая*, д. б. вл., при рч. Изулькѣ, дв. 20, ж. 114; в. првл. (у. г. 141 в.); ч., 2 тржк.
- 397. Вол. Троицкая.**
1711. *Троицкая* (Безштаники), д. б. вл., при рч. Изьеркѣ, дв. 25, ж. 112; в. првл. (у. г. 50 в.); ч.
- 398. Вол. Усольская.**
1712. *Усолье* (Усолье Новое, Соляные Промыслы), с. б. вл., при р. Камъ, дв. 974; ж. 4.781; в. првл. (у. г. 30 в.); 4 ц. пр., 3 ч., шк., баз. по вторникамъ и пятницамъ, 5 лвк., ренск. погр., 5 солевар. з.
- 399. Вол. Усть-Косвенская.**
1713. *Усть-Косва* (Усть-Косвенское), с. б. вл., при р. Камъ,

дв. 59, ж. 285; в. првл. (у. г. 130 в.); ц. пр., ч., шк., 2 ярм.: 20-го іюля и 6-го августа.
1714. *Усть-Ива* (Путики, Степани), д. б. вл., при ключахъ, дв. 41, ж. 267; ч.

400. Вол. Чермосская.

1715. *Чермоскій заводъ*, с. зав. б. вл., при рч. Чермосъ, дв. 1.015, ж. 5.012; 2-го ст. кв.; в. првл. (у. г. 122 в.); 2 ц. пр., ч., блвн., шк., 30 лвк., чугу.-плав. з., 2 лѣсоп. з., баз. еженедѣльно.

401. Вол. Юричская.

1716. *Юричъ* (Юричское), с. б. вл., при рч. Юричъ, дв. 25, ж. 127; в. првл. (у. г. 180 в.); ц. пр., ч., шк.
1717. *Сопина*, д. б. вл., при рч. Челвъ, дв. 22, ж. 110; ч.

402. Вол. Юсвенская.

1718. *Юсвенское*, с. б. вл., при р. Иввъ и рч. Юсвъ, дв. 50, ж. 325; в. првл. (у. г. 160 в.); ц. пр., ч., лвк., тржк.
1719. *Асанова*, д. б. вл., при рч. Юсвъ, дв. 24, ж. 168; ч.
1720. *Бажина*, д. б. вл., при р. Ивъ, дв. 30, ж. 210; ч.
1721. *Данина*, д. б. вл., при ключъ, дв. 20, ж. 140; ч.
1722. *Станъ-Одѣзъ*, д. б. вл., при рч. Суренкѣ, дв. 23, ж. 138; ч.

403. Вол. Яйвенская.

1723. *Игумскій лѣсопильный заводъ* (Усть-Игумскій), сел. б. вл., при рч. Игумъ, дв. 27, ж. 109; в. првл. (у. г. 87 в.); 4 лвк., лѣсоп. з.
1724. *Булатовское*, с. б. вл., при рч. Усолкѣ, дв. 14, ж. 42; ц. пр.
1725. *Зуева*, д. б. вл., при рч. Яйвъ, дв. 28, ж. 265; ч.
1726. *Ивошина* (Толокнова, Останина, Козлова), д. б. вл., при рч. Яйвъ, дв. 20, ж. 100; ч.
1727. *Нижне-Яйвенское* (Яйва), с. б. вл., при рч. Усолкѣ, дв. 9, ж. 21; ц. пр., ч.
1728. *Разимъ*, д. б. вл., при рч. Яйвъ, дв. 43, ж. 245; ч.

XI. ЧЕРДЫНСКІЙ УѢЗДЪ.

- 404. Вол. Анисимовская.**
1729. *Анисимово*, с. б. г., при рч. Кемзелкѣ, дв. 35, ж. 221; в. првл. (у. г. 7 в.); ц. пр., шк., з. ст., лвк.
1730. *Бондюжъ* (Бондюжское), с. б. г., при р. Камъ и рч. Бондюжкѣ, дв. 56, ж. 348; 2 ц. пр., ч., шк., з. ст., 2 лвк., 2 ярм.: въ іюнѣ и 14-го сентября, лѣсоп. з.
1731. *Воукова*, д. б. г., при рч. Кемзелкѣ, дв. 50, ж. 290; ч.
1732. *Гари*, д. б. г., при рч. Муравлинкѣ, дв. 62, ж. 343; ч.
1733. *Гльбова*, д. б. г., при рч. Лызовкѣ, дв. 24, ж. 129; ч.
1734. *Кольчугъ*, с. б. г., при оз. Кольчугскомъ, дв. 61, ж. 358; ц. пр.
1735. *Бушман-ортъ*, с. б. г., при кл., дв. 23, ж. 159; ц. пр.
1736. *Лызова*, д. б. г., при рч. Лызовкѣ, дв. 60, ж. 356; ч.
1737. *Остлякова*, д. б. г., при рч. Бобровкѣ, дв. 29, ж. 151; ч.
1738. *Очга Жикина* (Очага Большая), д. б. г., при рч. Бондюжкѣ, дв. 47, ж. 399; ч.
1739. *Очга Кошелева* (Очага Малая), д. б. г., при рч. Бондюжкѣ, дв. 47, ж. 289; ч.

1740. *Ракина*, д. б. г., при рч. Ракиной, дв. 26, ж. 193; ч.
1741. *Савина*, д. б. г., при рч. Лызовкѣ, дв. 23, ж. 189; ч.
1742. *Савина* (Сакинова), д. б. г., при рч. Лызовкѣ, дв. 48, ж. 300; ч.
1743. *Салтаново*, с. б. г., при рч. Салтановкѣ, дв. 47, ж. 314; ц. пр., шк.
1744. *Серезово*, с. б. г., при рчч. Серезовъ и Колвъ, дв. 73, ж. 380; ц. пр., ч.
1745. *Уроль*, д. б. г., при рч. Челвъ, дв. 19, ж. 171; 2 ч.
1746. *Юрина*, д. б. г., при оз., дв. 18, ж. 93; ч., кирп. з.
1747. *Янина*, д. б. г., при рч. Кемзелкѣ, дв. 26, ж. 161; свѣчн. з., мыловар. з.

405. Вол. Анненская.

1748. *Усть-Чикурья*, д. б. вл., дв. 12, ж. 102; в. првл. (у. г. 272 в.); ч., з. ст.
1749. *Монастырь* (Плексинская Пустынь), с. б. г., при р. Камъ, дв. 32, ж. 240; ц. пр.
1750. *Плеса* (Земская), д. б. г., при р. Камъ, дв. 20, ж. 160; ч.

1751. *Полуденная*, д. б. г., при рч. Весляной, дв. 4, ж. 34; смоло-скипид. з.

406. Вол. Верхъ-Язвинская.

1752. *Верхъ-Язва*, с. б. г., при рчч. Язвѣ и Шудѣ, дв. 4, ж. 28; в. првл. (у. г. 90 в.); ц. пр., шк., 2 лвк.
1753. *Бычина Нижняя*, д. б. г., при рч. Язвѣ, дв. 22, ж. 176; ч.
1754. *Федотова*, д. б. г., при кл., дв. 4, ж. 28; син. зав.

407. Вол. Вильгортская.

1755. *Вильгортъ* (Цыгортъ), с. б. г., при рч. Цыдовѣ, дв. 215, ж. 1.060; в. првл. (у. г. 18 в.); ц. пр., 4 ч., 2 шк., лчбн., з. ст., кирп. з., лѣсон. з., 5 лвк., 3 тржк.: 1-го января, въ Троицу и 24-го июня.
1756. *Вичи*, д. б. г., при рч. Колвѣ, дв. 115, ж. 624; ч., лвк., 2 тржк.: 20-го июля и 15-го декабря.
1757. *Волимъ*, сел. б. вл., при рч. Волимѣ, дв. 7, ж. 71; ч., лѣсон. з.
1758. *Езова*, д. б. г., при рч. Цыдовѣ, дв. 16, ж. 88; лвк.
1759. *Камортъ*, с. б. г., при рч. Колвѣ, дв. 82, ж. 492; ц. пр., кирп. з., лвк., 2 тржк.: 15-го августа и 21-го ноября.
1760. *Цидва* (Цидвинское съ д. Петровой), с. б. г., при рч. Цыдовѣ, дв. 88, ж. 440; ц. пр., 4 тржк.: 9-го мая, въ 1-е воскресенье послѣ Петрова дня, 6-го сентября и 8-го ноября.
1761. *Яндорское* (Яндоръ), с. б. г., при кл. Яндорскомъ, дв. 57, ж. 354; 2 ц. пр., 3 тржк.: 22-го июня, 6-го августа и 6-го декабря.

408. Вол. Гайнская.

1762. *Гайнское*, с. б. г., при р. Камѣ, дв. 69, ж. 414; в. првл. (у. г. 250 в.); ц. пр., ч., шк., з. ст., 2 лвк., смоло-скипид. з.
1763. *Верхъ-Лупись*, д. б. г., при ключѣ, дв. 26, ж. 182; ч.
1764. *Гора*, д. б. г., при ключѣ, дв. 26, ж. 756.
1765. *Данилова*, д. б. г., при рч. Даниловѣ, дв. 54, ж. 324; ч.
1766. *Иванчина*, д. б. г., при ключѣ, дв. 36, ж. 288; ч.
1767. *Иласы*, д. б. г., дв. 44, ж. 264; ч.
1768. *Чажева Большая*, д. б. г., дв. 25, ж. 150; ч.

409. Вол. Губдорская.

1769. *Губдоръ* (Губдорское), с. б. г., при кл., дв. 100, ж. 418; в. првл. (у. г. 23 в.); ц. пр., 2 ч., шк., пчт. ст., з. ст., 3 тржк.: 23-го апрѣля, 20-го июля и 26-го ноября.
1770. *Дуброво* (Дубровское), с. б. г., дв. 28, ж. 132; ц. пр., ч.
1771. *Ивановская* (Федорцова), д. б. г., при рч. Язвѣ, дв. 44, ж. 170; ч.
1772. *Немзя*, д. б. г., дв. 43, ж. 210; ч.
1773. *Филиппова*, д. б. г., дв. 36, ж. 194; ч.
1774. *Язва*, д. б. г., при рч. Язвѣ, дв. 68, ж. 314; ч.

410. Вол. Юрепинская.

1775. *Юрепино*, с. б. г., при рч. Колвѣ, дв. 23, ж. 160; в. првл. (у. г. 100 в.); ц. единов., з. ст.
1776. *Гадль* (Марушева), д. б. г., при рч. Колвѣ, дв. 31, ж. 207; з. ст.
1777. *Кикусъ*, д. б. г., при рч. Колвѣ, дв. 32, ж. 222; з. ст.

411. Вол. Косинская.

1778. *Косинское* (Коса), с. б. г., дв. 88, ж. 554; в. првл. (у. г. 180 в.); 2 ц. пр., ч., з. ст., 3 ярм., 2 тржк.
1779. *Ласипина*, д. б. г., при рч. Конакъ-Морѣ, дв. 18, ж. 144; ч.
1780. *Нижняя Боса*, д. б. г., при ключѣ, дв. 57, ж. 399; ч.

1781. *Пуксинъ*, д. б. г., при рч. Пань, дв. 39, ж. 312; ч.
1782. *Селища*, д. б. г., при ключѣ, дв. 37, ж. 265; ч.

412. Вол. Кочевская.

1783. *Кочевъ*, с. б. г., при рч. Сеполѣ, дв. 22, ж. 138; в. првл. (у. г. 243 в.); ц. пр., з. ст.
1784. *Делина*, д. б. г., дв. 25, ж. 150; ч.
1785. *Кожушкина*, выс. б. г., при рч. Кожушкѣ, дв. 12, ж. 84; млтв. д.
1786. *Пыстоюва*, д. б. г., при рч. Пыстоговѣ, дв. 42, ж. 210; ч.
1787. *Шипицина*, д. б. г., дв. 26, ж. 130; ч.

413. Вол. Лекмартовская.

1788. *Лекмартово*, с. б. г., при рчч. Камѣ и Вильвѣ, дв. 38, ж. 195; в. првл. (у. г. 26 в.); лѣсон.
1789. *Кишкополювская Слобода*, д. б. г., при родникѣ, дв. 58, ж. 354; ч.
1790. *Ужвинская*, д. б. г., при рч. Вильвѣ, дв. 34, ж. 209; ц. пр., ч.

414. Вол. Морчанская.

1791. *Морчанъ* (Усть-Морчанъ, Феклина), д. б. г., при рчч. Вишерѣ и Морчанкѣ, в. првл. (у. г. 76 в.); 2 ч., з. ст., лвк.
1792. *Говорливское* (Говорливо), с. б. г., при рч. Вишерѣ, дв. 11, ж. 78; ц. пр., з. ст.
1793. *Делина-Брякотина*, д. б. г., при рч. Деминной, дв. 29, ж. 175; ч.
1794. *Колымъ*, д. б. г., при рч. Вишерѣ, дв. 10, ж. 105; лвк., ренск. погреб.
1795. *Оралова*, д. б. г., при рч. Чудовѣ, дв. 60, ж. 389; ч., з. ст.
1796. *Романиха*, д. б. г., при рч. Вишерѣ, дв. 21, ж. 98; ч.

415. Вол. Мошевская.

1797. *Верхъ-Мошева*, д. б. г., при рч. Мошевицѣ, дв. 45, ж. 281; в. првл. (у. г. 68 в.); ч., пчт. ст., з. ст.
1798. *Верхъ-Боровское*, с. б. г., при рч. Боровицѣ, дв. 52, ж. 281; ц. пр.
1799. *Вилва*, с. б. г., при рч. Вильвѣ, дв. 81, ж. 380; ц. пр., 2 ярм.: 6-го января и 20-го июля.
1800. *Гаревая*, д. б. г., при родникѣ, дв. 39, ж. 264; ч.
1801. *Бокорина*, д. б. г., при рч. Боровицѣ, дв. 39, ж. 206; ч.
1802. *Косоюръ*, д. б. г., при рч. Вильвѣ, дв. 35, ж. 280; ч.
1803. *Косолюпова*, д. б. г., при рч. Боровицѣ, дв. 15, ж. 112; ч.
1804. *Нижне-Мошева* (Мошевское), с. б. г., при рч. Мошевицѣ, дв. 47, ж. 282; ц. пр., шк.
1805. *Татарская*, д. б. г., дв. 13, ж. 82; ч., 2 смоло-дегг. з., пчт. ст., з. ст.
1806. *Толтикъ*, д. б. г., при р. Камѣ, дв. 34, ж. 238; ч.
1807. *Чиширобъ*, с. б. г., при родникѣ, дв. 27, ж. 189; ц. пр.

416. Вол. Ныробская.

1808. *Ныробъ*, с. б. г., при рч. Ныробкѣ, дв. 96, ж. 509; в. првл. (у. г. 46 в.); 2 ц. пр., 2 ч., тржк., ярм. 30-го мая, 3 тржк.
1809. *Большое Поле*, д. б. г., при рч. Гаринкѣ, дв. 37, ж. 215; ч.
1810. *Искоръ*, с. б. г., при рч. Искоркѣ, дв. 117, ж. 661; ц. пр., 2 ч., лвк., тржк. 8-го сентября, 3 ярм.

417. Вол. Покчинская.

1811. *Покча* (Покчинское), с. б. г., при рч. Колвѣ, дв. 203, ж. 1.291; в. првл. (у. г. 5 в.); ц. пр., ч., шк., стол. зав., свѣчн. з., 5 лвк., син. зав., овчин.-кожев. зав., ярм. съ 1-го по 8-го ноября, 3 тржк.: 25-го марта, 15-го июля и 24-го ноября, баз. по понедѣльн.

418. Вол. Пянтежская.

1812. *Пянтеж*, с. б. г., при р. Камѣ, дв. 23, ж. 167; в. првл. (у. г. 37 в.); 2 ц. пр., з. ст., 2 тржк.: 20-го іюля и 25-го декабря.
1813. *Анбаръ*, д. б. г., при р. Камѣ, дв. 29, ж. 174; ч.
1814. *Большая Аниковская*, д. б. г., при р. Вишерѣ, дв. 29, ж. 174; ч., з. ст., 3 тржк.: 5-го марта, 24-го іюня и 21-го ноября.
1815. *Долда Большая*, д. б. г., при оз. Долдинскомъ, дв. 69, ж. 414; ч.
1816. *Долда Малая* (Калинина), д. б. г., при оз. Долдинскомъ, дв. 26, ж. 156; ч.
1817. *Зелва*, д. б. г., при р. Камѣ, дв. 22, ж. 164; ч.
1818. *Исады*, д. б. г., при р. Камѣ, дв. 18, ж. 125; ч.
1819. *Кречева*, д. б. г., при р. Камѣ, дв. 57, ж. 399; ч.
1820. *Кондратьева Слобода*, д. б. г., при рч. Вишерѣ, дв. 21, ж. 148; 2 ч.
1821. *Лимежъ*, с. б. г., при рч. Лимежанкѣ, дв. 46, ж. 200; ц. пр., 4 тржк.: 6-го января, въ 10 пятницу по пасхѣ, 15-го и 16-го августа.
1822. *Могилиникова*, д. б. г., при рч. Вишерѣ, дв. 37, ж. 224; ч.
1823. *Редикоръ*, с. б. г., при рч. Вишерѣ, дв. 57, ж. 342; ц. пр., ч., 4 тржк.: въ субботу на 5 недѣль в. поста, 9 го мая, 12-го іюля и 6-го декабря.
1824. *Фрлова*, д. б. г., при рч. Вишерѣ, дв. 19, ж. 104; ч.
1825. *Шапшеръ*, с. б. г., при р. Камѣ, дв. 35, ж. 234; ц. пр., шк., з. ст., 9 лвк., 4 тржк.: 23-го Апрѣля, 8-го іюня, 1-го октября, 26-го ноября.

419. Вол. Пятигорская.

1826. *Трифоновна Большая*, д. б. г., при ключѣ, дв. 26, ж. 156; в. првл. (у. г. 214 в.).
1827. *Кривоцы*, д. б. г., при р. Камѣ, дв. 31, ж. 192; ч.
1828. *Пакина*, д. б. г., при рч. Трифоновкѣ, дв. 27, ж. 162; ч.
1829. *Пятигоры*, с. б. г., при р. Камѣ, дв. 32, ж. 192; ц. пр., з. ст.

420. Вол. Сыпучинская.

1830. *Сыпучи*, д. б. г., при рчч. Вишерѣ и Сыпучанкѣ, дв. 23, ж. 184; в. првл. (у. г. 132 в.); ч.
1831. *Акчимъ*, д. б. г., при рч. Вишерѣ, дв. 15, ж. 124; ч.
1832. *Венгуръ*, д. б. г., при рч. Вишерѣ, дв. 21, ж. 168; ч.
1833. *Писано*, д. б. г., при рч. Вишерѣ, дв. 20, ж. 173; ч.

421. Вол. Тулпанская.

1834. *Тулпанъ*, д. б. г., при рч. Колвѣ, дв. 14, ж. 96; в. првл. (у. г. 60 в.).

422. Вол. Урольская.

1835. *Уролка* (Урольское), с. б. г., при рч. Уролкѣ, дв. 36, ж. 204; в. првл. (у. г. 129 в.); ц. пр., ч., шк., з. ст.
1836. *Логинова*, д. б. г., при рч. Дубровкѣ, дв. 23, ж. 138; ч., з. ст.
1837. *Оскина*, д. б. г., при рч. Кулиновкѣ, дв. 29, ж. 152 з. ст.
1838. *Сиринское*, с. б. г., при р. Сирѣ, дв. 51, ж. 270; ц. пр. 2 ч., з. ст.
1839. *Тимина*, д. б. г., при рч. Безъимянной, дв. 49, ж. 294; ч.
1840. *Улья Большая*, д. б. г., при рч. Ульяѣ, дв. 39, ж. 195; 2 ч.

423. Вол. Усть-Зулинская.

1841. *Усть-Зула* (Зула), с. б. г., при рч. Зуль, дв. 74, ж. 190; в. првл. (у. г. 318 в.); ц. пр., з. ст., 2 тржк.: 2-го февраля и 8-го ноября.
1842. *Сеполь*, д. б. г., при рч. Сеполь, дв. 67, ж. 441; ч.

424. Вол. Юксѣвская.

1843. *Юксѣвское* (Юксѣво), с. б. г., дв. 43, ж. 301; в. првл. (у. г. 222 в.); ц. пр., 2 ч., шк., бльн., з. ст., лвк., ярм. съ 18-го по 24-го ноября, баз. еженедѣльно.
1844. *Бачманова Большая*, д. б. г., при рч. Изяторѣ, дв. 26, ж. 130; ч., ярм. 26-го ноября.
1845. *Коча Большая и Малая* (Кочево), д. б. г., при рч. Нылвѣ, дв. 37, ж. 214; ч., ярм. 18-го августа.
1846. *Пельмъ*, д. б. г., при рч. Нылвѣ, дв. 46, ж. 276; 2 ч., з. ст., ярм. 1-го октября.
1847. *Чазова*, д. б. г., при кл., дв. 30, ж. 180; ч., з. ст., ярм. въ 9 пятницу по пасхѣ.

425. Вол. Юмская.

1848. *Юмъ* (Юмское), с. б. г., при рч. Юмѣ, дв. 44, ж. 294; в. првл. (у. г. 285 в.); ц. пр., шк., з. ст., 3 ярм.: въ Троицу, 22-го октября и 25-го декабря.
1849. *Бадья*, д. б. г., при рч. Бадьяѣ, дв. 36, ж. 234; ч.
1850. *Елоя*, д. б. г., при рч. Елогѣ, дв. 37, ж. 222; ч.

426. Вол. Юрлинская.

1851. *Юрла* (Юрлинское), с. б. г., при р. Лопвѣ, дв. 75, ж. 450; в. првл. (у. г. 300 в.); 2 ц. пр., шк., з. ст., 10 лвк., зимой баз. по средамъ, 2 ярм.: 8-го сентября и 6-го января.
1852. *Дубровка*, д. б. г., при Ключѣ, дв. 22, ж. 132; ч.
1853. *Лопва* (Матвѣева), д. б. г., при рч. Лопвѣ, дв. 66, ж. 387; ч.
1854. *Маркіева* (Вятская, Парма), д. б. г., при рч. Зуль, дв. 56, ж. 282; ч.
1855. *Половина Большая*, д. б. г., при рч. Зуль, дв. 29, ж. 347; ч.

ХІІ. ШАДРИНСКІЙ УѢЗДЪ.

427. Вол. Бакланская.

1856. *Бакланское*, с. б. г., при рч. Міясѣ, дв. 202, ж. 955; в. првл. (у. г. 55 в.); ц. пр., шк., 4 лвк.
1857. *Бабилеса*, д. б. г., при болотѣ, дв. 63, ж. 315; ч.
1858. *Долгая* (Долга), д. б. г., при рч. Міясѣ, дв. 300, ж. 1586; ч., 2 кожев. з.

1859. *Жарниковское*, с. б. г., при рч. Міясѣ, дв. 180, ж. 939; ц. пр., ч., лвк.
1860. *Журавлева*, д. б. г., при рч. Міясѣ, дв. 138, ж. 788; праничн. зав.
1861. *Одина* (Медаки), д. б. г., при рч. Міясѣ, дв. 132, ж. 650; кожев. з.

1862. *Русакова*, д. б. г., при рч. Мясѣ, дв. 140, ж. 800; ч., кожев. з.

428. Вол. Барневская.

1863. *Барневское*, с. б. г., при р. Исети, дв. 140, ж. 623; в. првл. (у. г. 12 в.); ц. пр., шк., кожев. з., 2 паточн. з.

1864. *Бакалда*, д. б. г., при р. Исети, дв. 131, ж. 665; ч., кожев. з.

1865. *Ершова* (Перунова), д. б. г., при р. Исети, дв. 48, ж. 232; овчин. зав.

1866. *Остеева*, д. б. г., при р. Исети, дв. 67, ж. 322; колоколо-лит. з., паточн. з.

1867. *Полевское*, с. б. г., при р. Исети, дв. 166, ж. 822; ц. пр., кожев. з.

1868. *Шахматова*, д. б. г., при рч. Барневкѣ, дв. 112, ж. 670.

429. Вол. Басмановская.

1869. *Басмановское*, с. б. г., при рч. Бѣляковкѣ, дв. 266, ж. 1.250; в. првл. (у. г. 59 в.); ц. пр., 8 лвк., 3 тржк.

1870. *Бѣляковское Озеро*, д. б. г., при оз. Бѣляковскомъ, дв. 137; ж. 773.

1871. *Горскинское*, с. б. г., при рч. Бѣляковкѣ, дв. 152, ж. 785 ц. пр., кожев. з., 2 токарн. зав.

1872. *Калиновка*, д. б. г., при рч. Калиновкѣ, дв. 101, ж. 55 1 2 дегт. з.

1873. *Трехъ-Озерная*, д. б. г., при рч. Бѣляковкѣ и оз., дв. 252, ж. 1.219.

430. Вол. Батуринская.

1874. *Батуринское*, с. б. г., при рч. Солодянкѣ, дв. 170, ж. 1.087 в. првл. (у. г. 25 в.); ц. пр., 2 шк., 11 лвк.

1875. *Боровая*, д. б. г., при оз. Боровомъ, дв. 105, ж. 575; ч.

1876. *Кабано-Заозерная*, д. б. г., при оз. Кабановомъ, дв. 80, ж. 504; ч.

1877. *Кабанское* (Кабаны), с. б. г., при оз. Кабанскомъ, дв. 303, ж. 1.706; ц. пр., лвк.

1878. *Колесникова* (Дворянская), д. б. г., при оз. Дворянскомъ, дв. 148, ж. 862; ч.

1879. *Лашкова*, д. б. г., при рч. Солодянкѣ, дв. 71, ж. 504.

1880. *Максимова* (Камчатка), д. б. г., при рч. Солодянкѣ, дв. 83, ж. 455; ч.

1881. *Ново-Песковское*, с. б. г., при оз. Песчаномъ, дв. 125, ж. 698; ц. пр.

1882. *Песчано-Заозерная*, д. б. г., при оз. Песчаномъ, дв. 114, ж. 605.

1883. *Песчано-Тивалжанское*, с. б. г., при оз. Песчаномъ, дв. 175, ж. 875; ц. пр., ч., шк., 3 лвк.

431. Вол. Вродокалматская.

1884. *Вродокалматское*, с. б. г., при рч. Течѣ, дв. 301, ж. 1.697; в. првл. (у. г. 120 в.); ц. пр., шк., кожев. з., 27 лвк., 3 тржк., баз. по субботамъ и пятницамъ.

1885. *Заманихина*, д. б. г., при рч. Течѣ, дв. 118, ж. 824; ч., салотоп. з.

1886. *Карпина*, д. б. г., при рч. Течѣ, дв. 135, ж. 816; ч.

1887. *Осолодка*, д. б. г., при рч. Течѣ, дв. 116, ж. 748; ч., кожев. з.

1888. *Тирикуль*, д. б. г., при оз. Тирикуль, дв. 80, ж. 565; ч., кожев. з.

432. Вол. Бугаевская.

1889. *Бугаевское*, с. б. г., при рч. Течѣ, дв. 283, ж. 1.698; в. првл. (у. г. 60 в.); ц. пр., 9 лвк.

1890. *Бисерова*, д. б. г., при рч. Течѣ, дв. 118, ж. 701; лвк.

1891. *Дубасова* (Савинкова), д. б. г., при рч. Течѣ, дв. 188, ж. 1.123; ч.

1892. *Камышиная*, д. б. г., при оз. Камышномъ, дв. 97, ж. 693; ч.

433. Вол. Буринская.

1893. *Бурина* (Бури), д. б. г., при оз. Кунгулѣ, дв. 96, ж. 528; в. првл. (у. г. 120 в.); мчт., лвк.

1894. *Байбускарлова*, д. б. г., при болотѣ, дв. 40, ж. 230; мчт.

1895. *Барановка* (Буксаева), при оз. Айды-Кулѣ, дв. 45, ж. 270; мчт.

1896. *Баязитова*, д. б. г., при оз. Ябалакѣ, дв. 371, ж. 203; мчт.

1897. *Иксанова*, д. б. г., при оз. Акчакулѣ, дв. 39, ж. 224; мчт.

1898. *Базакбаева*, д. б. г., при рч. Карабалкѣ, дв. 55, ж. 275; мчт.

1899. *Буднакбаева*, д. б. г., при рч. Ямангилькѣ, дв. 70, ж. 350; мчт.

1900. *Кызылова*, д. б. г., при рч. Карабалкѣ, дв. 89, ж. 445; мчт.

1901. *Махмутова*, д. б. г., при оз. Чигрикулѣ, дв. 31, ж. 158 мчт.

1902. *Мурина*, д. б. г., при оз. Малкѣ, дв. 44, ж. 250; мчт.

1903. *Сирова*, д. б. г., при оз. Маянѣ, дв. 43, ж. 245; мчт.

1904. *Халитова* (Тахталимъ), д. б. г., при дв. Тахталимѣ, дв. 66, ж. 396; мчт.

1905. *Чокурова*, д. б. г., при рч. Карабалкѣ, дв. 41, ж. 205; мчт.

434. Вол. Буткинская.

1906. *Буткинское*, д. б. г., при рч. Бѣляковкѣ, дв. 112, ж. 694; в. првл. (у. г. 76 в.); ц. пр., шк., син. зав., 6 дегт. з., 12 лвк.

1907. *Бороушка*, д. б. г., при рч. Боровой, дв. 32, ж. 190; 2 токарн. зав., 4 дегт. з.

1908. *Данилова*, д. б. г., при рч. Бѣляковой, Боровой и Бѣлой, дв. 81, ж. 511; 3 дегт. з., 2 токарн. зав.

1909. *Казановское*, с. б. г., при рч. Бѣляковкѣ, дв. 108, ж. 684; ц. пр.

1910. *Непенина*, д. б. г., при рч. Бѣляковкѣ, дв. 131, ж. 674; 3 токарн. з., 11 дегт. з.

435. Вол. Бѣликульская.

1911. *Бѣликульское* (Биликуль), с. б. г., при оз. Бѣликульскомъ, дв. 226, ж. 1.566; в. првл. (у. г. 95 в.); ц. пр., ч., син. з., овчин. зав., 2 тржк.

1912. *Теренкульское*, с. б. г., при оз. Теренкульскомъ, дв. 290, ж. 1.729; ц. пр., ч., син. зав., овчин. зав., 2 лвк.

1913. *Шуранкульская*, д. б. г., при оз. Шуранкульскомъ, дв. 151, ж. 1.002; ч.

436. Вол. Вѣлоярская.

1914. *Вѣлоярское*, с. б. г., при рч. Барневкѣ, дв. 193, ж. 984; в. првл. (у. г. 30 в.); ц. пр., ч., 6 лвк.

1915. *Бараба*, д. б. г., при рч. Барневкѣ, дв. 133, ж. 498; 2 ч., 8 кожев. з.

1916. *Максимова*, д. б. г., при рч. Барневкѣ, дв. 180, ж. 1.134; ч.

1917. *Никитина*, д. б. г., при рч. Барневкѣ, дв. 159, ж. 820.

1918. *Павелева*, д. б. г., при рч. Барневкѣ, дв. 109, ж. 660.

1919. *Погадайское* (Погадайка), с. б. г., при рч. Барневкѣ, дв. 249, ж. 1.304; ц. единов., ч., 2 син. зав.

437. Вол. Верхтечинская.

1920. *Верхтечинское*, с. б. г., при рч. Течѣ, дв. 166, ж. 891; в. првл. (у. г. 68 в.); 2 ц. пр., ч., шк., 42 лвк., 2 тржк., баз. по субботамъ, женск. мнстр.

1921. *Анчугова*, д. б. г., при рч. Течѣ, дв. 288, ж. 1.770; кожев. з.

1922. *Басказыкь*, д. б. г., при рч. Басказыкь, дв. 218, ж. 1.373; ч., кожев. з.

1923. *Лобанова*, д. б. г., при рч. Течь, дв. 209, ж. 1.228; ч.

438. Вол. Водениковская.

1924. *Водениковское* (Тюленевская, Костылева), с. б. г., при рч. Ичкиной, дв. 85, ж. 457; в. првл. (у. г. 33 в.); ц. пр., шк. лвки.

1925. *Борганинова* (Мельникова, Замятина, Бабаева, Васнякова, Васина), д. б. г., при рч. Ичкиной, дв. 132, ж. 872; лvk.

1926. *Ичкинское* (Ивашино, Охлуновское, Волкова, Тарькина Гора и Мысь), с. б. г., при рч. Ичкиной, дв. 218, ж. 1.195; ц. пр., лвки.

1927. *Могильская* (Раева, Одинушка), с. б. г., при оз. Могильском; дв. 47, ж. 265; ц. пр.

1928. *Ненилинская* (Черемошникова), д. б. г., при рч. Ичкиной, дв. 138, ж. 857; ч., салотоп. з.

1929. *Сапожниковская* (Черепанова), д. б. г., при рч. Ичкиной, дв. 120, ж. 695.

1930. *Титовская* (Церунина), д. б. г., при рч. Ичкиной, дв. 68, ж. 469; ч.

1931. *Тюшлякская* (Баранова, Галимина, Соловьева), д. б. г., при рч. Ичкиной, дв. 125, ж. 696.

439. Вол. Вознесенская.

1932. *Вознесенское*, с. б. г., при оз. Могильном; дв. 119, ж. 704; в. првл. (у. г. 49 в.); ц. пр., ч., шк., син. зав., пряничн. зав., 19 лvk.

1933. *Бьловская*, д. б. г., при оз. Бьломь, дв. 168, ж. 903; ч.

1934. *Езовская* (Чубарова), д. б. г., при оз. Ичкин; дв. 131, ж. 725; ч.

1935. *Камышская*, д. б. г., при болот; дв. 110, ж. 624; ч.

1936. *Параткульская*, д. б. г., при оз. Параткульском; дв. 194, ж. 1.171; ч.

1937. *Сараткульская*, д. б. г., при оз. Сараткульском; дв. 106, ж. 548; ч.

440. Вол. Галкинская.

1938. *Галкинское* (Галкино), с. б. г., при оз. Галкинском и Максимков; дв. 133, ж. 1.097; в. првл. (у. г. 80 в.); ц. пр., 10 лvk.

441. Вол. Далматовская.

1939. *Далматово*, с. б. г., при р. Исети, дв. 682, ж. 3.551; в. првл. (у. г. 77 в.); мнстр. съ 3 ц. пр., 2 ч., шк., 11 п. дв.

1940. *Верхне-Суварьинская*, (Береза), д. б. г., при рч. Суворьин; дв. 63, ж. 400; ч.

1941. *Верхнеярское*, с. б. г., при р. Исети, дв. 251, ж. 1.366; ц. пр.

1942. *Затечинская*, д. б. г., при рч. Течь, дв. 209, ж. 1.239; ч.

1943. *Нижнеярское*, с. б. г., при р. Исети, дв. 312, ж. 1.810; ц. пр.

1944. *Притыцкая*, д. б. г., при р. Исети, дв. 194, ж. 1.237; ч.

1945. *Черноярская* (Суварьинская), д. б. г., при р. Исети, дв. 61, ж. 315; ч.

442. Вол. Замараевская.

1946. *Замараевское* (Бутырская), с. б. г., при р. Исети, дв. 166, ж. 968; в. првл. (у. г. 28¹/₂ в.); ц. пр., пчт. ст., шк.

1947. *Короткова*, д. б. г., при р. Исети, дв. 33, ж. 225; овчин. зав.

1948. *Максимова*, д. б. г., при р. Исети, дв. 72, ж. 488; овчин. зав.

1949. *Подкорытова*, д. б. г., при рч. Ольховк; дв. 155, ж. 1.047; ч.

443. Вол. Иванищевская.

1950. *Иванищева* (Подгородна и Малые Канаши), д. б. г., при рч. Канаш; дв. 283, ж. 1.562; в. првл. (у. г. 16 в.); 2 ц. пр., ч., кожев. з., пряничн. зав.

1951. *Ганина*, д. б. г., при рч. Малом; Канаш; дв. 36, ж. 209; ч.

1952. *Кейгородова*, д. б. г., при рч. Канаш Малом; дв. 61, ж. 322; ч.

1953. *Канаишское* (Подгорное), с. б. г., при оз. В. Канаиш; дв. 351, ж. 2.098; ц. пр., ч., шк., кожев. з., 2 лvk.

1954. *Малый Беркут* (Байлешева), д. б. г., при оз. Беркутском; дв. 112, ж. 588.

1955. *Малая Погорляка*, д. б. г., при р. Исети, дв. 50, ж. 155; кожев. з.

1956. *Могильское*, с. б. г., при оз. Могильском; дв. 138, ж. 728; ц. пр., ч.

1957. *Погорляка*, д. б. г., при р. Исети, дв. 180, ж. 601; ч., кожев. з.

1958. *Сосновское*, с. б. г., при оз. Сосновском; дв. 173, ж. 1.042; ц. пр., ч.

1959. *Хлызови*, д. б. г., при рч. М. Галаш; дв. 96, ж. 540; 2 мыловарен. з.

1960. *Чувашева*, д. б. г., при рч. М. Канаш; дв. 73, ж. 388; ч.

444. Вол. Каргопольская.

1961. *Каргопольское* (Каргопольская Слобода), с. б. г., при рч. Мяс; дв. 260, ж. 1.482; в. првл. (у. г. 55 в.); ц. пр., 2 шк., 3 салотоп. з., 3 пряничн. зав., 5 шлянн. зав., 34 лvk., п. дв., тржк. по суббогамь.

1962. *Володина*, д. б. г., при рч. Мяс; дв. 90; ж. 551.

1963. *Вороповское*, с. б. г., при рч. Мяс; дв. 69, ж. 415; ц. един., паточн. зав., 3 пряничн. зав., кожев. з.

1964. *Житниковское*, с. б. г., при оз. Иткуль; дв. 241, ж. 1.384; ц. пр., 2 токари., 2 овчин., пряничн., синильн. з.зав., 11 лvk.

1965. *Тамльская*, д. б. г., при рч. Мяс; дв. 96, ж. 640; овчин. зав.

1966. *Тамкульская*, д. б. г., при рч. Мяс; дв. 102, ж. 606; п. дв.

1967. *Черепанова*, д. б. г., при рч. Мяс; дв. 59, ж. 368; кожев. з.

1968. *Шляпникова*, д. б. г., при рч. Черемшанк; дв. 87, ж. 577.

445. Вол. Кондинская.

1969. *Кондинское*, с. б. г., при р. Исети, дв. 98, ж. 598; в. првл. (у. г. 49 в.); ц. пр., ч., 2 лvk.

1970. *Могилевская*, д. б. г., при рч. Ичкиной, дв. 115, ж. 719; кожев. з.

1971. *Площанская*, д. б. г., при р. Исети, дв. 93, ж. 507; ч., лvk.

1972. *Поротовская*, д. б. г., при р. Исети, дв. 80, ж. 457; ч.

1973. *Смолинская*, д. б. г., при р. Исети, дв. 89, ж. 511; ч., лvk.

446. Вол. Красномысльская.

1974. *Красномысльское*, с. б. г., при р. Исети, дв. 163, ж. 933; в. првл. (у. г. 12 в.); ц. пр., ч.

1975. *Коврижская*, д. б. г., при р. Исети, дв. 175, ж. 1.106; ч.

1976. *Ячменевское*, с. б. г., при р. Исети, дв. 156, ж. 847; ц. пр.

447. Вол. Кривская.

1977. *Кривское* (Криво), с. б. г., при оз. Б. Кривскомъ, дв. 311, ж. 1.684; в. првл. (у. г. 35 в.); ц. пр., шк., 2 син. зав., овчин. зав., 10 лvk., 7 корп. л.
1978. *Дрлинское*, с. б. г., при рч. Канаши, дв. 206, ж. 1.119; ц. пр.
1979. *Кершининский*, д. б. г., при рч. Осиховкѣ, дв. 48, ж. 256; овчин. зав.
1980. *Мальцевская*, д. б. г., при рч. Канашиной, дв. 174, ж. 889; 11 кожев. з.
1981. *Потанинское* (Поташино), с. б. г., при озз. Б. и М. Кривскомъ, дв. 127, ж. 624; ц. един. кожев. з.

448. Вол. Крутихинская.

1982. *Крутихинское*, с. б. г., при р. Исети, дв. 364, ж. 2.137; в. првл. (у. г. 30 в.); ц. пр., ч., шк. овчин. зав., 2 син. зав., 15 лvk.
1983. *Зайнова*, д. б. г., при рч. Исети, дв. 129, ж. 737; ч.

449. Вол. Кызылбаевская.

1984. *Кызылбай* (Толилова, Кызылбанскіе Юрты), д. б. г., при оз. Кызылбай, дв. 235, ж. 1.383; в. првл. (у. г. 50 в.); мчт., шк., лvk.
1985. *Ичкина* (Ичкинская), д. б. г., при рч. Ичкиной, дв. 244, ж. 1.481; мчт., шк., лvk.
1986. *Кирчина*, д. б. г., при оз. Кирчитинскомъ, дв. 21, ж. 123; мчт., шк.
1987. *Сибиркина*, д. б. г., при рч. Ичкиной, дв. 56, ж. 342; мчт.
1988. *Терсюдская*, д. б. г., при рч. Терсюкѣ, дв. 191, ж. 1.275; мчт., шк.

450. Вол. Макаровская.

1989. *Макаровское*, с. б. г., при рч. Барнеvkѣ, дв. 98, ж. 598; в. првл. (у. г. 10 в.); ц. пр., овчин. зав.
1990. *Бобыльская*, д. б. г., при рч. Солоданкѣ, дв. 72, ж. 439; ч., 2 п. дв.
1991. *Деминское*, с. б. г., при рч. Барнеvkѣ, дв. 105, ж. 630; ц. пр.
1992. *Жеребенкова*, д. б. г., при рч. Шайтанкѣ, дв. 116, ж. 607.
1993. *Мингалевское* (Базыльникова и Мингали), с. б. г., при рч. Комаріѣ, дв. 70, ж. 420; ц. пр.
1994. *Миронова*, д. б. г., при рч. Комаргѣ, дв. 93, ж. 522.
1995. *Симакова*, д. б. г., при рч. Солодянкѣ, дв. 73, ж. 235; ч.

451. Вол. Макарьевская.

1996. *Макарьевское* (Новоберганское, Новоторжское), с. б. г., при рч. Крутишкѣ, дв. 196, ж. 1.153; в. првл. (у. г. 45 в.); ц. пр., шк., 6 лvk.
1997. *Брюховская*, д. б. г., при оз. Брюховскомъ, дв. 75, ж. 548; ч.
1998. *Юровская* (Дыгаловка, Озерки, Плючики), д. б. г., при рч. Крутишкѣ и озз. Большомъ и Маломъ, дв. 181, ж. 1.146; ч.

452. Вол. Маслянская.

1999. *Маслянское* (Маслянская Слобода), с. б. г., при р. Исети, дв. 69, ж. 379; в. првл. (у. г. 18 в.); ц. пр., шк., 2 овчин. зав., салотоп. з., 58 лvk., тржк.
2000. *Верхашина*, д. б. г., при р. Исети, дв. 140, ж. 840; ч., 5 овчин. зав.
2001. *Завьялова*, д. б. г., при р. Исети, дв. 97, ж. 533.
2002. *Ильтякова*, д. б. г., при р. Исети, дв. 107, ж. 623.

Волости и важнѣйшія селенія Евр. Россіи, вып. VI.

2003. *Квашина* (Квашинца), д. б. г., при р. Исети, дв. 51, ж. 284; ч., овчин. зав.
2004. *Кокоринское*, с. б. г., при р. Исети, дв. 111, ж. 602; ц. пр., лvk.
2005. *Кодакова* (Одина Рунакова), д. б. г., при р. Исети, дв. 55, ж. 295; 3 овчин. зав.
2006. *Крестовское*, с. б. г., при рч. Мостовкѣ, дв. 95, ж. 276; 1-го ст. кв. ц. пр., 2 ч., овчин. зав., 404 лvk., ярм.
2007. *Маслянка*, д. б. г., при р. Исети, дв. 136, ж. 747; мчт. ст.
2008. *Прывевская* (Колганова), д. б. г., при р. Исети, дв. 46, ж. 246; ч.
2009. *Шушарина*, д. б. г., при р. Исети, дв. 59, ж. 339; ч.

453. Вол. Мѣхонская.

2010. *Мѣхонское* (Мѣхонская Слобода), с. б. г., при р. Исети, дв. 278, ж. 1.561; в. првл. (у. г. 60 в.); ц. пр., ч., шк., 102 лvk., палочн. з., салотоп. з., прянич. зав., тржк.
2011. *Бажарева*, д. б. г., при р. Исети, дв. 73, ж. 435; ч., 32 кирп. з.
2012. *Ганичева*, д. б. г., при р. Исети, дв. 40, ж. 240; ч.
2013. *Грачева*, д. б. г., при р. Исети, дв. 57, ж. 323; ч.
2014. *Изъдугинское* (Изъдугина), с. б. г., при рч. Терсюкѣ, дв. 113, ж. 734; ц. пр., ч., 2 лvk., дегт. з.
2015. *Коширцова* (Лешакова), д. б. г., при рч. Кысылбайкѣ, дв. 81, ж. 460; ч., 7 дегт. з.
2016. *Кубасова*, д. б. г., при р. Исети, дв. 62, ж. 341; кожев. з.
2017. *Кубасова* (Дальне-Кубасова), д. б. г., при рч. Кысылбайкѣ, дв. 93, ж. 587; ч.
2018. *Лукина* (Оханская), д. б. г., при рч. Кысылбайкѣ, дв. 66, ж. 326; ч.
2019. *Малышева*, д. б. г., при рч. Икѣ, дв. 100, ж. 497; ч., дегт. з.
2020. *Морозкова*, д. б. г., при р. Черномъ Икѣ, дв. 56, ж. 298; ч.
2021. *Музина*, д. б. г., при рч. Мужайкѣ, дв. 48, ж. 299; ч.
2022. *Ново-Николаевская* (Вшивкова), д. б. г., при р. Черномъ Икѣ, дв. 56, ж. 281; ч.
2023. *Сладчанское*, с. б. г., при р. Исети, дв. 130, ж. 715; ц. пр., шк.
2024. *Сопинина* (Черепанова), д. б. г., при р. Исети, дв. 88, ж. 484; ч., станція.
2025. *Спицила*, д. б. г., при р. Исети, дв. 158, ж. 869; ч.
2026. *Усольцева* (Сукина), д. б. г., при рч. Кысылбайкѣ, дв. 41, ж. 226; экипажн. зав.
2027. *Шайтанское* (Шайтанка), д. б. г., при р. Черномъ Икѣ и рч. Шайтанкѣ, дв. 103, ж. 571; ц. пр., прянич. зав.

454. Вол. Николаевская.

2028. *Николаевское* (Лаптевское), с. б. г., при оз. Лаптевскомъ, дв. 185, ж. 1.272; в. првл. (у. г. 87 в.); ц. пр., 2 кожев. з., 2 овчин. зав., син. зав., лvk.
2029. *Кнутова*, д. б. г., при оз. Кнутовомъ, дв. 82, ж. 553; ч.
2030. *Чердынская* (Песчана), д. б. г., при оз. Песчаномъ, дв. 76, ж. 540; ч.
2031. *Чуднякова*, д. б. г., при оз. Чудняковомъ, дв. 145, ж. 1.002; ч.

455. Вол. Новопетровская.

2032. *Петровское* (Татарка), с. б. г., при рч. Барнеvkѣ, дв. 475, ж. 2.992; в. првл. (у. г. 46 в.); ц. пр., лvk., 2 тржк.
2033. *Гладская*, д. б. г., при оз. Гладскомъ, дв. 82, ж. 534; ч., тржк.

2034. *Лебяжское* (Лебязье), с. б. г., при оз. Лебяжскомъ, дв. 269, ж. 1.753; ц. пр., ч., лвки, 2 тржб.
2035. *Якшина*, д. б. г., при оз. Якшинскомъ, дв. 91, ж. 564-тржб.

456. Вол. Ольховская.

2036. *Ольховское*, с. б. г., при рчч. Ичкиной и Ольховкѣ, дв. 154, ж. 868; в. првл. (у. г. 30 в.); ц. пр., ч., шк., блн., лvk., ренск. погр.
2037. *Беркутское* (Большой Беркутъ), с. б. г., при оз. Беркутскомъ, дв. 144, ж. 512; ц. пр.
2038. *Блюкина*, д. б. г., при рч. Ольховкѣ, дв. 107, ж. 894; ч.
2039. *Коптелова*, д. б. г., при рч. Ичкиной, дв. 87, ж. 556.
2040. *Ольховско-Озерское*, с. б. г., при оз. Ольховскомъ, дв. 128, ж. 897; ц. пр., ч.
2041. *Пердунова* (Первунова, Титова), д. б. г., при рч. Ичкиной, дв. 142, ж. 880.
2042. *Тарасова*, д. б. г., при рч. Ичкиной, дв. 103, ж. 702.
2043. *Топорищева*, д. б. г., при рч. Скакункѣ, дв. 121, ж. 866; ч.

457. Вол. Осиновская.

2044. *Осиновское* (Прозорина, Предвина), с. б. г., при рч. Осиновкѣ, дв. 269, ж. 1.848; в. првл. (у. г. 30 в.); ц. пр., ч., шк., 3 лvk., 3 п. дв., кожев. з.
2045. *Болмооровская*, д. б. г., при р. Исети, дв. 90, ж. 721; ч., 2 лвки.
2046. *Палевская*, д. б. г., при р. Исети, дв. 78, ж. 585.
2047. *Соровское Мезенское*, с. б. г., при р. Исети и рч. Сорѣ, дв. 150, ж. 1.120; ц. пр., шк., 3 лvk.

458. Вол. Першинская.

2048. *Першинское*, с. б. г., при рч. Течѣ, дв. 255, ж. 1.562; в. првл. (у. г. 60 в.); ц. пр., шк., лвки.
2049. *Блючевское*, с. б. г., при рч. Течѣ, дв. 263, ж. 1.566; ц. пр., 2 ч., шк., син. зав., лвки.
2050. *Морозова*, д. б. г., при рч. Крутишкѣ, дв. 61, ж. 344; ч.
2051. *Пески* (Песчанская, Песковская), д. б. г., при оз. Пескахъ, дв. 233, ж. 1.356; ч., син. зав.

459. Вол. Песковская.

2052. *Песковское* (Катайскіе Пески), при оз. Песковскомъ, дв. 289, ж. 1.686; в. првл. (у. г. 75 в.); ц. пр., лvk., кожев. з., дегт. з., 2 тржб.
2053. *Чусовская*, д. б. г., при оз. Чусовскомъ, дв. 128, ж. 727; гонч. зав.

460. Вол. Песчанская.

2054. *Песчанское*, с. б. г., при оз. Песчанскомъ, дв. 206, ж. 1.239; в. првл. (у. г. 75 в.); ц. пр., 2 ч., шк., салотоп. з., 2 скорн. зав., 42 лvk., 2 тржб., баз. по поведѣльникамъ.
2055. *Заозерная*, д. б. г., при озз. Песчанскомъ и Ременскомъ дв. 267, ж. 1.733; кожев. з.
2056. *Прошкинское*, с. б. г., при оз. Прошкинскомъ, дв. 167, ж. 969; ц. пр., ч., скорн. зав., 11 лvk.
2057. *Саламатова*, д. б. г., при озз. Ченерунлинскомъ и Лебязьемъ, дв. 146, ж. 853; ч., дегт. з.
2058. *Убіенская* (Убіенная), д. б. г., при озз. Убіенскомъ, Лабезовскомъ и Юриковскомъ, дв. 161, ж. 976; ч.
2059. *Утченская*, д. б. г., при озз. Утченскомъ и Песчанскомъ, дв. 134, ж. 690; ч.

61. Вол. Петропавловская.

2060. *Петропавловское*, с. б. г., при рчч. Путишкѣ и Грязной, дв. 345, ж. 1.930; в. првл. (у. г. 70 в.); ц. пр., 3 ч., шк., 2 овчин. зав., 2 син. зав., 3 лvk., тржб.
2061. *Балинское* (Балина), с. б. г., при оз., дв. 170, ж. 972; ц. пр., лvk., син. зав., 2 дегт. з.
2062. *Большекасаргульская* (Касаргуль-Большой), д. б. г., при оз. Большекасаргульскомъ, дв. 101, ж. 626; ч.
2063. *Базанцева*, д. б. г., при оз. и рч. Течѣ, дв. 222, ж. 1.370; 2 овчин. зав., син. зав.
2064. *Миткина* (Малая Касаргуль), д. б. г., при оз. Касаргульскомъ, дв. 96, ж. 490; ч.
2065. *Павлушина*, д. б. г., при озерахъ, дв. 44, ж. 275; ч.
2066. *Уллушинское* (Уллушъ), с. б. г., при оз., дв. 160, ж. 960; ц. пр., ч., 2 овчин. зав., син. зав.
2067. *Шутига*, д. б. г., при рч. Течѣ, дв. 308, ж. 1.768; ч., 2 овчин. зав.
2068. *Юдова*, д. б. г., при рч. Течѣ, дв. 68, ж. 394; син. зав., овчин. зав.

462. Вол. Саринская.

2069. *Акчуашева* (Чебакулъ), д. б. г., при оз. Чебакулъ, дв. 43, ж. 279; мчт. Въ 4 в.—в. првл. (у. г. 147 в.).
2070. *Аминева*, д. б. г., при оз. Кувкулъ, дв. 50, ж. 325; мчт.
2071. *Ибраимова*, д. б. г., при рч. Течѣ, дв. 32, ж. 208; мчт.

463. Вол. Смолинская.

2072. *Смолинское*, с. б. г., при рчч. Буткѣ и Трутихѣ, дв. 253, ж. 1.333; в. првл. (у. г. 70 в.); ц. пр., шк.
2073. *Буткино Озеро*, д. б. г., при оз. Буткинскомъ, дв. 154, ж. 800.
2074. *Вишляева*, д. б. г., при рч. Бѣляковѣ, дв. 104, ж. 537.
2075. *Зарубина*, д. б. г., при рч. Буткѣ, дв. 120, ж. 768.
2076. *Катарачь-Бѣляковское* (Катарацкая), с. б. г., при рч. Катарачѣ, дв. 166, ж. 862; ц. пр., шк.
2077. *Нижній Катарачь* (Бутакова), д. б. г., при рч. Буткѣ, дв. 160, ж. 880.
2078. *Новая*, д. б. г., при рч. Ольховкѣ, дв. 117, ж. 614.
2079. *Пеньковское* (Пеньки), с. б. г., при рч. Ольховкѣ, дв. 52, ж. 304; ц. единов.

464. Вол. Сугоянская.

2080. *Суюякъ* (Сугоянская), с. б. г., при оз. Сугоякѣ, дв. 274, ж. 1.626; в. првл. (у. г. 101 в.); ц. пр., ч., 2 лvk.
2081. *Кирды* (Кирдинская), д. б. г., при оз. Кирдинскомъ, дв. 204, ж. 1.282; ч., лvk.
2082. *Кожкулъ* (Кожкульская), д. б. г., при оз. Кожкулъ, дв. 163, ж. 819; ч.
2083. *Никитина* (Малый Сугоякъ), д. б. г., при оз. Сугоякѣ, дв. 62, ж. 426; ч.

465. Вол. Султаевская.

2084. *Исаева*, д. б. г., при рч. Течѣ, дв. 70, ж. 472; мчт. Въ 12 в.—в. првл. (у. г. 162 в.).

466. Вол. Сухринская.

2085. *Сухринское* (Кунева), с. б. г., при р. Исети, дв. 171, ж. 889; в. првл. (у. г. 18½ в.); ц. пр.
2086. *Мыльникова*, д. б. г., при р. Исети, дв. 88, ж. 528; ч., винок. з.
2087. *Синицкая* (Прозванкова), д. б. г., при р. Исети, дв. 84, ж. 520.

467. Вол. Течинская Башкирская.

2088. *Муслюмова*, д. б. г., при рч. Течѣ, дв. 287, ж. 2.478; в. првл. (у. г. 151 в.); 2 мчт., шк. Въ 15 в.—лвк., винок. з.
2089. *Борисова*, д. б. г., при оз. безъимянномъ, дв. 82, ж. 641; мчт.
2090. *Гауртуры*, д. б. г., при рч. Течѣ, дв. 59, ж. 431; мчт.
2091. *Куншакъ* (Куншакская), д. б. г., при оз. Уялги, дв. 499, ж. 4.466; 4 мчт., 20 лвк., тржк. по четвергамъ.
2092. *Курманова*, д. б. г., при рч. Течѣ, дв. 280, ж. 2.415; 2 мчт.
2093. *Султанова* (Сагитти), д. б. г., при оз. Сагитты, дв. 48; ж. 539; мчт.

468. Вол. Течинская Русская.

2094. *Течинское*, с. б. г., при рч. Течѣ, дв. 300, ж. 1.666; в. првл. (у. г. 98 в.); ц. пр., 2 ч., шк., блн., 8 дегт. з., 2 син. зав., кожев. з., 19 лвк., 2 тржк., баз. по субботамъ.
2095. *Баклакова*, д. б. г., при рч. Течѣ, дв. 132, ж. 725; ч.
2096. *Вьюлярская* (Воронина, Сырникова), д. б. г., при рч. Течѣ, дв. 228, ж. 1.225; ч., лвк.
2097. *Петропавловское* (Верхне-Апостольское, Ново-Петропавловское и Нижня), с. б. г., при рч. Течѣ, дв. 443, ж. 2.385; ц. пр., 3 дегт. з., син. зав., 13 лвк.

469. Вол. Тюляковская.

2098. *Тюлякова Большая*, д. б. г., при рч. Караболкѣ, дв. 52, ж. 301; в. првл. (у. г. 140 в.); мчт., шк.
2099. *Арыпова*, д. б. г., при оз. Увельги, дв. 39, ж. 267; мчт., шк.
2100. *Иркабаева Большая*, д. б. г., при рч. Караболкѣ, дв. 48, ж. 278; мчт., шк.
2101. *Канзафарова*, д. б. г., при оз. Увельги, дв. 77, ж. 435; мчт., шк.
2102. *Мансурова*, д. б. г., при ур. Туркманскомъ, дв. 66, ж. 315; мчт., шк.

470. Вол. Уксянская.

2103. *Уксянское* (Уксянка), с. б. г., при рч. Уксянкѣ и Барнеvkѣ, дв. 407, ж. 2.603; в. првл. (у. г. 42 в.); ц. пр., ч., шк., овч. зав., 3 кожев. з., син. зав., 26 лвк., 3 тржк., баз. по субботамъ.
2104. *Любишева* (Мухина), д. б. г., при рч. Барнеvkѣ и Крутой, дв. 437, ж. 3.054; ч., 2 овч. зав., 8 кожев. з., 3 син. зав., лвк.
2105. *Песчина* (Колединскіе гески), д. б. г., при оз. Песчаномъ, дв. 271, ж. 1.604; ц. пр., ч., овч. зав., лвк.
2106. *Полозова* (Павлова), д. б. г., при рч. Барнеvkѣ, дв. 66, ж. 422; овч. зав.

471. Вол. Усть-Багарякская.

2107. *Нижняя*, д. б. г., при рч. Синарѣ, дв. 344, ж. 2.821; в. првл. (у. г. 125 в.); 2 мчт., 2 шк., 4 лвк., 2 рудника, хрч.
2108. *Новая*, д. б. г., при рч. Синарѣ, дв. 264, ж. 2.065; 2 мчт., 2 шк.
2109. *Усманова* (Васманова), д. б. г., при рч. Багарякѣ, дв. 143, ж. 1.017; мчт., шк.

472. Вол. Усть-Караболъская.

2110. *Усть-Караболъское* (Сушинская Заимка), с. б. вл., при рч. Караболкѣ, дв. 42, ж. 213; в. првл. (у. г. 140 в.); ч.

473. Вол. Усть-Міяская.

2111. *Усть-Міясское* (Старая Слобода), с. б. г., при рч. Міясѣ, дв. 136, ж. 865; в. првл. (у. г. 55 в.); ц. пр., 4 лвк., кожев. з.
2112. *Воденикова*, д. б. г., при рч. Міясѣ, дв. 30, ж. 258; пачочн. зав.
2113. *Вяткина*, д. б. г., при рч. Міясѣ, дв. 102, ж. 666.
2114. *Нечумица*, д. б. г., при р. Исети, дв. 109, ж. 675; 2 лвк.
2115. *Усть-Міясское* (Осиновскій), с. б. г., при рч. Осиновкѣ, дв. 41, ж. 227; ц. пр.
2116. *Шахматова* (Чихова), д. б. г., при рч. Міясѣ, дв. 100, ж. 907; лвк.

474. Вол. Широковская.

2117. *Широковское*, с. б. г., при рч. Суварышѣ, Мараѣ и Бояракѣ, дв. 364, ж. 2.496; в. првл. (у. г. 45 в.); ц. пр., шк., кожев. з., овч. зав., лвк.
2118. *Смирновская* (Смирнова), д. б. г., при рч. Ольховкѣ и Скакункѣ, дв. 87, ж. 653; ч.
2119. *Тропинское*, с. б. г., при рч. Ольховкѣ, дв. 128, ж. 906; ц. пр., 2 овч. зав.

475. Вол. Яутлинская.

2120. *Яутлинская* (Нутлинская, Муньгина), д. б. г., при рч. Яутлѣ, дв. 220, ж. 1.028; в. првл. (у. г. 100 в.); кожев. з.
2121. *Антракская* (Антракѣ), д. б. г., при оз. Антракѣ, дв. 115 ж. 639.
2122. *Боюсловское* (Помиловское), с. б. г., при рч. Яутлѣ, дв. 53, ж. 393; ц. пр.
2123. *Мостовская* (Мостовая), д. б. г., при рч. Иржмѣ, дв. 97, ж. 521.
2124. *Юрюмское* (Иржмское, Корматское), с. б. г., при рч. Иржмѣ, дв. 163, ж. 837; ц. пр.

ПЕРЕЧЕНЬ ВОЛОСТЕЙ ПО СТАНАМЪ.

1. Уѣздъ Пермскій.

Въ 1-мъ станѣ: Больше-Буртмская. — Верхнемуллинская. — Кояновская. — Краснослудская. — Курашимская. — Мотови-

лихинская. — Нижнемуллинская. — Новоильинская. — Полуденская. — Старобершетская. — Юговская. — Югокамская. — Янычевская.

Во 2-мъ станѣ: Архангело-Пашійская. — Бисертская. — Калино-Камасинская. — Канабековская. — Крестовоздвиженская. —

Кусье-Александровская. — Лысенская. — Насадская. — Сергинская. — Троицкая. — Успенская. — Усть-Сылвинско-Ивановская. — Чусовская.

Въ 3-мъ станѣ: Богородская. — Васильевская. — Дивьинская. — Добрянско-Заводская. — Добрянско-Подзаводская. — Ильинская. — Кривецкая. — Никулинская. — Останинская. — Пермская. — Подполазничная. — Полазничная. — Слудская. — Средне-Егвинская. — Срѣтенская. — Усвиинско-Русаковская. — Усть-Гаревская. — Филатовская.

2. Уѣздъ Верхотурскій.

Въ 1-мъ станѣ: Богословская. — Всеволодоблагодатская. — Дерябинская. — Караульская. — Лозвенская. — Лялинская. — Низтуринская. — Николае-Павдинская. — Сосвинская. — Усть-Лялинская.

Во 2-мъ станѣ: Бродовская. — Басимо-Уткинская. — Васимо-Шайтанская. — Верхне-Салдинская. — Краснополюская. — Лайская. — Нижне-Салдинская. — Нижне-Тагильская. — Николае-Павловская. — Черноисточинская.

Въ 3-мъ станѣ: Арамашевская. — Башкирская. — Верхне-Синячихинская. — Коптѣловская. — Махневская. — Монастырская. — Нейво-Алапаевская. — Нейво-Шайтанская. — Нижне-Синячихинская. — Топорковская.

Въ 4-мъ станѣ: Баранчинская. — Верхне-Туринская. — Красногорская. — Кушвинская. — Нижне-Туринская.

3. Уѣздъ Екатеринбургскій.

Въ 1-мъ станѣ: Аятская. — Биньговская. — Верхне-Тагильская. — Глинская. — Липовская. — Лѣневская. — Мостовская. — Невьянская. — Петрокаменская. — Рѣжевская. — Черемисская. — Шуралинская.

Во 2-мъ станѣ: Билимбаевская. — Верх-Исетская. — Верх-Нейвинская. — Гробовская. — Макаровская. — Нейво-Рудянская. — Нижнесельская. — Ревдинская. — Таватуйская. — Уткинская. — Шайтанская.

Въ 3-мъ станѣ: Березовская. — Бобровская. — Бруснитская. — Бѣлоярская. — Горвошнитская. — Кисловская. — Лошновская. — Маминская. — Покровская. — Пышминская. — Сарапульская. — Хромцовская. — Черданская. — Шартанская.

Въ 4-мъ станѣ: Арамилская. — Багарякская. — Мраморская. — Нижне-Исетская. — Ново-Ипатовская. — Огневская. — Подневская. — Полевская. — Сысертская. — Сѣверская. — Тиминская. — Щелкунская.

Въ 5-мъ станѣ: Бузинская. — Верхне-Уфалейская. — Воскресенская. — Карабольская. — Каслинская. — Коневская. — Кульмяковская. — Куяшская. — Кыштымская. — Метелевская. — Нижне-Уфалейская. — Рождественская. — Саринская. — Чернинская.

4. Уѣздъ Ирбитскій.

Въ 1-мъ станѣ: Баженовская. — Байкальская. — Бобровская. — Верх-Ницивская. — Знаменская. — Иленская. — Киргинская. — Краснослободская. — Нижне-Иленская. — Харловская. — Чубаровская. — Чурманская. — Ооминская.

Во 2-мъ станѣ: Антоновская. — Бѣлослудская. — Зайковская. — Ирбитская. — Ключевская. — Костинская. — Невьянская. — Ницинская. — Покровская. — Скородумская. — Стриганская. — Шмаковская. — Шогринская.

5. Уѣздъ Камышловскій.

Въ 1-мъ станѣ: Балаирская. — Вновь-Юрмытская. — Ертарская. — Куровская. — Кууровская. — Никольская. — Пышминская. — Рамыльская. — Талицкая. — Четкаринская. — Чупинская.

Во 2-мъ станѣ: Грязновская. — Закамышловская. — Захаровская. — Знаменская. — Ильинская. — Калиновская. — Кочневская. — Кунарская. — Новопышминская. — Скатинская. — Чернокоровская.

Въ 3-мъ станѣ: Зырянская. — Каменская. — Катыйская. — Клевакинская. — Колчеданская. — Крестовская. — Тамакульская. — Травянская. — Черемисская. — Щербаковская.

6. Уѣздъ Красноуфимскій.

Въ 1-мъ станѣ: Алмазовская. — Алтыновская. — Богородская. — Верх-Суксунская. — Енотаевская. — Златоустовская. — Мостовская. — Петропавловская. — Суксунская. — Торговижская.

Во 2-мъ станѣ: Агафоновская. — Александровская. — Афонасьевская. — Ачитская. — Быковская. — Иргинская. — Каргинская. — Кленовская. — Молебская. — Сыринская. — Утинская.

Въ 3-мъ станѣ: Атигская. — Бисертская. — Верхне-Сергинская. — Киргишанская. — Михайловская. — Нижне-Сергинская. — Сылвинская. — Уткинская. — Шайтанская.

Въ 4-мъ станѣ: Азигуловская. — Артинская. — Большеокинская. — Бѣляковская. — Крѣулинская. — Манчажская. — Невозлатоустовская. — Нязе-Петровская. — Потапинская. — Сажинская. — Саранинская. — Шемахинская. — Шокуровская. — Ювинская.

7. Уѣздъ Кунгурскій.

Въ 1-мъ станѣ: Комаровская. — Крестовоздвиженская. — Кыласовская. — Родественская. — Сабарская. — Сажинская. — Тахановская. — Троельжанская. — Усть-Кисертская. — Филипповская. — Шадейская.

Во 2-мъ станѣ: Асовская. — Березовская. — Кисертская. — Осинцовская. — Покровская. — Сайнская. — Сосновская. — Тазовская. — Черноярская.

Въ 3-мъ станѣ: Илимская. — Кыновская. — Серебрянская. — Урминская.

8. Уѣздъ Осинскій.

Въ 1-мъ станѣ: Анненская. — Ашанская. — Бизарская. — Бымовская. — Воскресенская. — Комаровская. — Мѣдьянская. — Ординская. — Покрово-Ясылская. — Рождественская. — Степановская. — Судинская. — Уинская. — Шляпниковская. — Юокнауфская.

Во 2-мъ станѣ: Александровская. — Букорь-Юрская. — Дубровская. — Еловская. — Ершовская. — Камборская. — Маркетовская. — Новоарсаулская. — Ошвинская. — Сайгатская. — Устиновская.

Въ 3-мъ станѣ: Аряжская. — Бардымская. — Бедряжская. — Большегондская. — Большеусинская. — Верх-Буевская. — Елпахинская. — Крыловская. — Рябовская. — Савинская. — Сарашевская. — Таушинская. — Шермянтская.

9. Уѣздъ Оханскій.

Въ 1-мъ станѣ: Большесосновская. — Верхне-Очерская. — Дворецкая. — Дубровская. — Кленовская. — Мурашинская. — Острожская. — Очерская. — Павловская. — Посадская. — Притыкинская. — Путинская. — Сеничевская. — Спѣшковская. — Таборская.

Во 2-мъ станѣ: Бабкинская.—Вердышевская.—Богомяшевская.—Бѣляевская.—Галевская.—Змѣевская.—Казанская 1 я.—Камская.—Рождественская.—Частинская.—Черновская.—Чисто-перевалочная.—Шлыковская.

Во 3-мъ станѣ: Богдановская.—Бубинская.—Вознесенская.—Воробьевская.—Григорьевская.—Екатериненская.—Зюбайская.—Казанская 2-я.—Карагайская.—Кизвинская.—Мысовская.—Новопайнская.—Нытвинская.—Покровская.—Сивинская.—Страпунинская.—Усть-Бубинская.—Хохловская.—Шерьинская.

10. Уѣздъ Соликамскій.

Во 1-мъ станѣ: Береговская.—Верхъ-Кандаскская.—Верхъ-Яйвенская.—Вижайская.—Городищенская.—Дедухинская.—Зырянская.—Касибская.—Ленвенская.—Орловская.—Половодовская.—Пыскорская.—Ростеская.—Таманская.—Троицкая.—Усольская.

Во 2-мъ станѣ: Александровская.—Всеволодовильвенская.—Дмитриевская.—Ивановская.—Кизеловская.—Купроская.—Кыласовская.—Никитинская.—Пожевская.—Романовская.—Тиминская.—Усть-Косвенская.—Чермоская.—Яйвенская.

Во 3-мъ станѣ: Александро-Рождественская.—Архангельская.—Богоявленская.—Бѣлаевская.—Верхъ-Инвенская.—Верхъ-Нердвинская.—Верхъ-Юсвенская.—Верхъ-Язвинская.—Воскресенская.—Егвинская.—Козьмодемьянская.—Кувинская.—Кудымкарская.—Нердвинская.—Ошибская.—Рождественская.—Сергѣевская.—Юричская.—Юсвенская.

11. Уѣздъ Чердынскій.

Во 1-мъ станѣ: Анненская.—Гайнская.—Косинская.—Кочевская.—Пятигорская.—Урольская.—Усть-Зулинская.—Юксѣевская.—Юмская.—Юрлинская.

Во 2-мъ станѣ: Анисимовская.—Верхъ-Язвинская.—Вильгортская.—Губдорская.—Корепинская.—Лекмартовская.—Морчанская.—Мошевская.—Ныробская.—Покчинская.—Пянтежская.—Сысучинская.—Тулпанская.

12. Уѣздъ Шадринскій.

Во 1-мъ станѣ: Бакланская.—Барневская.—Батурина.—Бѣлоярская.—Водениковская.—Каргапольская.—Кондинская.—Красномыльская.—Кызылбаевская.—Макаровская.—Маслянская.—Мѣховская.—Осиновская.—Усть-Міяская.

Во 2-мъ станѣ: Бродокалматская.—Бугаевская.—Буринская.—Бѣлигульская.—Верхтечинская.—Галкинская.—Николаевская.—Новопетропавловская.—Песковская.—Песчанская.—Петропавловская.—Саринская.—Сугоякская.—Султаевская.—Течинская Русская.—Тюляковская.—Уксянская.—Усть-Багарякская.—Усть-Карабольская.

Во 3-мъ станѣ: Басмановская.—Буткинская.—Вознесенская.—Далматовская.—Замараевская.—Иванищевская.—Кривская.—Крутихинская.—Макарьевская.—Ольховская.—Першинская.—Смолинская.—Сухринская.—Течинская Башкирская.—Широковская.—Яутлинская.

РАСПРЕДѢЛЕНІЕ СТАНОВЫХЪ КВАРТИРЪ ПО СЕЛЕНІЯМЪ.

I. Пермскій уѣздъ.

- 1-й станъ—г. Пермь.
- 2-й станъ—с. Лысенское (№ 96).
- 3-й станъ—с. Ильинское (№ 50).

II. Верхотурскій уѣздъ.

- 1-й станъ — Богословскій заводъ (№ 268).
- 2-й станъ — Нижне-Тагильскій заводъ (№ 342).
- 3-й станъ—Нейво-Алапаевскій заводъ (№ 329).
- 4-й станъ—Кушвинскій заводъ (№ 314).

III. Екатеринбургскій уѣздъ.

- 1-й станъ—Невьянскій заводъ (№ 510).
- 2-й станъ — Билимбаевскій заводъ (№ 395).
- 3-й станъ—с. Бѣлоярское (№ 418).
- 4-й станъ—Сысертскій заводъ (№ 550).
- 5-й станъ — Кыштымскій заводъ (№ 473).

IV. Ирбитскій уѣздъ.

- 1-й станъ—с. Чубаровское (№ 690).
- 2-й станъ—с. Зайковское (№ 610).

V. Екамьшловскій уѣздъ.

- 1-й станъ—с. Талицкое (№ 905).
- 2-й станъ—с. Грязовское (№ 736).
- 3-й станъ—Каменскій заводъ (№ 790).

VI. Красноуфимскій уѣздъ.

- 1-й станъ — с. Златоустовское (№ 1017).
- 2-й станъ—с. Ачитское (№ 987).
- 3-й станъ—с. Киргишанское (№ 1025).
- 4-й станъ—Артинскій заводъ (№ 982).

VII. Кунгурскій уѣздъ.

- 1-й станъ—г. Кунгуръ.
- 2-й станъ—с. Березовское (№ 1106).
- 3-й станъ—Кыновскій заводъ (№ 1144).

VIII. Осинскій уѣздъ.

- 1-й станъ — Южокнауфскій заводъ (№ 1421).

2-й станъ—с. Дубровское (№ 1280).

3-й станъ—с. Аряжъ (№ 1233).

IX. Оханскій уѣздъ.

- 1-й станъ—Очерскій заводъ (№ 1524).
- 2-й станъ—с. Частинское (№ 1561).
- 3-й станъ—Нытвинскій заводъ (№ 1509).

X. Соликамскій уѣздъ.

- 1-й станъ—с. Усолье (№ 1712).
- 2-й станъ — Чермоскій заводъ (№ 1715).
- 3-й станъ—с. Кудымкарское (№ 1651).

XI. Чердынскій уѣздъ.

- 1-й станъ—с. Косинское (№ 1778).
- 2-й станъ—г. Чердынь.

XII. Шадринскій уѣздъ.

- 1-й станъ—с. Крестовское (№ 2006).
- 2-й станъ—с. Течинское (№ 2094).
- 3-й станъ—с. Далматово (№ 1939).

The first of these is the...

The second of these is the...

The third of these is the...

The fourth of these is the...

THE HISTORY OF THE...

1. The first of these is the...

2. The second of these is the...

3. The third of these is the...

II.

ГУБЕРНИИ КРАЙНЯТО СЪВЕРА.

II

LYPETHIN RP ANHRTIO GBBEPA.

ВОЛОГОДСКАЯ ГУБЕРНІЯ.

Распределение земель и населения по волостям.

№ № по порядку.	НАИМЕНОВАНИЕ ВОЛОСТЕЙ.	ВЪ СОСТАВЪ ВОЛОСТЕЙ:								ВЪ РАЙОНЪ ВОЛОСТЕЙ:								ВЪ ПРЕДЪЛАХЪ ВОЛОСТНОЙ ТЕРРИТОРИИ:				№ № по порядку.	
		Ч и с л о:				Н а с е л е н и е:		К о л и ч е с т в о з е м л и (въ десятинахъ):		К о л и ч е с т в о з е м л и (въ десятинахъ):				Н а с е л е н и е:									
		сельскихъ обществъ.	общинъ.	селе- ний.	дво- ровъ.	по ревизии (мужск. пола).	по семейнымъ спискамъ.		во владѣннхъ крестьянскихъ обществъ.		во владѣннхъ част- ныхъ лицъ.		удѣльной.		казенной.		остальной.		всей.	пахатной.	мужск. пола.		женск. пола.
							мужск. пола.	женск. пола.	всей.	пахатной.	всей.	пахатной.	всей.	пахатной.	всей.	пахатной.							
Вологодскій уѣздъ.																							
1	Архангельская	17	45	72	1.010	2.364	2.728	2.624	14.078	1.980	1.180	58	—	—	—	—	69	27	15.327	2.065	2.761	2.668	1
2	Березниковская	11	28	71	839	1.984	2.076	2.348	7.670	2.865	6.535	688	—	—	—	—	679	106	14.884	3.659	2.175	2.433	2
3	Благовѣщенская	20	28	85	839	1.932	2.227	2.392	10.177	3.535	10.239	914	—	—	—	—	276	88	20.692	4.537	2.429	2.601	3
4	Вогородская	10	10	29	380	863	1.022	997	4.489	1.617	5.270	428	—	—	—	—	177	53	9.936	2.098	1.116	1.078	4
5	Борисовская	10	10	48	841	1.997	2.223	2.525	7.988	2.716	1.000	38	—	—	—	—	340	63	9.328	2.817	2.255	2.569	5
6	Боровецкая	6	11	49	752	2.008	1.775	2.064	10.800	2.092	1.925	99	—	—	—	—	153	30	12.878	2.221	1.835	2.131	6
7	Братковская	14	14	57	820	1.698	2.205	2.361	7.935	2.913	12.635	507	—	—	—	—	145	51	20.715	3.471	2.372	2.558	7
8	Ватлановская	12	29	65	672	1.510	1.656	1.788	5.889	2.355	7.183	1.121	—	—	—	—	204	87	13.276	3.563	1.806	1.943	8
9	Вепревская	9	40	65	697	1.627	1.789	2.017	7.391	2.347	7.651	653	—	—	—	—	153	45	19.174	2.399	1.493	1.684	10
10	Воронцовская	12	25	23	463	1.096	1.335	1.496	14.190	1.966	4.831	388	—	—	—	—	256	79	20.359	5.093	2.389	2.650	11
11	Высоковская	16	21	58	863	2.057	2.200	2.435	7.639	3.367	12.444	1.647	—	—	—	—	269	91	12.370	3.195	3.248	3.518	12
12	Кубенская	28	57	98	1.124	2.921	3.157	3.403	10.248	3.077	1.853	27	—	—	—	—	393	194	13.448	2.517	1.422	1.608	13
13	Ломтевская	15	43	36	505	1.173	1.310	1.465	6.803	1.918	6.252	405	—	—	—	—	201	72	12.738	2.590	1.786	1.846	14
14	Марьинская	22	38	44	708	1.495	1.713	1.767	7.572	2.405	4.965	113	—	—	—	—	487	196	16.401	4.785	2.491	2.743	15
15	Несвойская	30	70	73	920	1.879	2.368	2.597	9.798	3.577	6.116	1.012	—	—	—	—	54	20	21.424	3.848	1.632	1.797	16
16	Нестеровская	4	6	41	723	1.610	1.632	1.797	13.400	3.828	7.970	—	—	—	—	—	387	165	23.060	4.049	2.518	2.866	17
17	Нефедовская	22	34	59	861	2.027	2.416	2.769	11.713	3.395	10.960	489	—	—	—	—	353	84	32.605	7.131	2.718	3.210	18
18	Новленская	27	29	86	1.101	2.575	2.587	3.055	25.068	6.529	7.184	518	—	—	—	—	105	42	6.760	1.224	579	636	19
19	Норобовская	4	7	9	217	464	550	608	2.647	1.177	4.008	5	—	—	—	—	313	44	17.707	2.836	2.563	2.831	20
20	Оларевская	23	30	73	922	2.255	2.510	2.764	12.189	2.526	5.205	266	—	—	—	—	244	75	14.800	2.113	1.388	1.513	21
21	Попадьинская	15	29	37	493	1.089	1.274	1.388	7.393	1.697	7.163	341	—	—	—	—	226	81	11.982	4.069	2.553	2.799	22
22	Семепковская	7	8	59	929	2.170	2.476	2.742	10.555	3.696	1.201	292	—	—	—	—	150	42	16.287	2.784	1.259	1.445	23
23	Свземская	1	1	36	486	905	1.237	1.423	15.653	2.742	484	—	—	—	—	—	327	99	14.840	4.994	2.440	2.539	24
24	Спаская	19	50	65	874	2.149	2.266	2.375	8.324	3.730	6.189	1.165	—	—	—	—	814	109	13.871	2.614	1.707	1.866	25
25	Сычевская	23	58	47	589	1.469	1.501	1.637	7.020	2.130	6.037	375	—	—	—	—	113	58	4.764	1.031	1.473	1.511	26
26	Турундаевская	3	3	31	498	1.242	1.420	1.457	3.805	923	846	100	—	—	—	—	1.160	239	16.922	4.822	2.677	3.020	27
27	Фетиньинская	32	48	88	1.004	2.454	2.558	2.904	9.779	3.770	5.983	813	—	—	—	—	106	51	13.551	2.671	1.639	1.795	28
28	Хрѣновская	18	34	52	549	1.316	1.425	1.555	7.191	2.014	6.254	606	—	—	—	—	—	—	67.782	12	—	—	—
	Безъ означенія волостей	—	—	—	—	—	—	—	—	—	—	—	951	10	66.831	2	—	—	67.782	12	—	—	—
	Итого	430	804	1557	20.679	48.329	53.636	58.753	267.404	76.887	159.563	13.068	951	10	66.831	2	8.458	2.379	503.207	92.346	56.623	61.998	—
Грязовецкій уѣздъ.																							
1	Авнерская	32	63	89	1.161	2.621	3.297	3.613	12.698	2.630	22.863	1.383	—	—	—	—	1.216	195	36.777	4.208	3.678	4.069	1
2	Ведерковская	4	4	44	866	1.860	2.112	2.369	20.357	2.382	4.062	1.019	—	—	—	—	311	102	24.730	3.503	2.406	2.616	2

Распределение земель и населения по волостямъ.

№№ по порядку.	НАИМЕНОВАНИЕ ВОЛОСТЕЙ.	ВЪ СОСТАВЪ ВОЛОСТЕЙ:								
		Ч и с л о :				Н а с е л е н и е :			К о л и ч е с т в о з е м л и (въ десятинахъ):	
		сельскихъ обществъ.	общинъ.	селе- ній.	дво- ровъ.	по ревизіи (мужск. пола).	по семейнымъ спискамъ.		во владѣніи крестьянскихъ обществъ.	
							мужск. пола.	женск. пола.	всей.	пахатной.
3	Гаврильцовская	28	83	100	1.312	3.014	3.366	3.565	12.687	3.550
4	Жерноковская	11	12	94	2.297	4.893	5.663	5.975	50.935	12.298
5	Ново-Никольская	7	10	53	921	2.118	2.499	2.524	9.616	2.196
6	Огарковская	23	46	66	1.116	2.426	2.637	2.988	10.546	3.536
7	Панфиловская	26	59	77	1.124	2.513	3.098	3.149	11.097	3.530
8	Раменская	12	27	99	2.245	4.727	5.750	6.236	33.667	7.390
9	Ростилловская	10	13	91	2.196	4.728	5.540	6.160	27.168	7.365
10	Семевцовская	30	43	56	986	2.182	2.586	2.899	11.386	5.249
11	Степуринская	14	16	70	1.422	3.112	3.595	4.043	15.033	4.595
	Безъ означенія волостей	—	—	—	—	—	—	—	—	—
	Итого	197	376	839	15.616	34.194	40.143	43.521	215.190	54.721
Кадниковскій уѣздъ.										
1	Азлецкая	13	33	38	535	1.345	1.513	1.721	14.736	2.430
2	Аксентьевская	15	26	27	307	707	896	1.006	5.360	703
3	Богородская	15	30	40	504	1.253	1.423	1.575	8.304	1.581
4	Большемургинская	5	5	44	705	1.538	1.799	1.897	4.675	2.073
5	Бѣльтяевская	15	23	26	406	1.043	1.261	1.144	6.669	1.223
6	Вальская	5	11	12	281	734	876	905	7.792	731
7	Васьяновская	25	47	65	896	2.181	2.320	2.552	13.430	2.328
8	Верхнераменская	12	14	29	364	883	1.056	1.223	6.275	887
9	Божегодская	10	24	28	429	1.061	1.312	1.399	9.572	810
10	Вотчинская	5	6	14	219	578	599	714	3.545	1.113
11	Грибцовская	18	28	58	868	1.898	2.091	2.427	10.136	1.894
12	Давыдовская	11	12	19	286	749	790	817	4.290	716
13	Двиницкая	16	35	31	409	992	1.146	1.551	5.960	1.154
14	Ембская	13	16	29	559	1.485	1.703	1.948	11.144	1.302
15	Заболотско-Юговская	19	43	72	853	1.974	2.214	2.134	16.657	2.619
16	Задносельская	26	41	63	799	1.856	2.178	2.277	9.633	2.292
17	Закушская	2	2	20	338	778	949	1.056	4.681	778
18	Замошская	16	35	41	684	1.544	1.760	2.120	9.006	1.463
19	Зубовская	16	20	37	486	1.189	1.537	1.582	11.346	1.596
20	Ильинская	16	16	32	345	911	1.035	1.112	5.282	1.605
21	Иоанно-Слободская	7	9	17	385	886	1.057	1.079	7.810	1.907
22	Катромская	14	26	15	343	825	972	1.015	5.069	825
23	Кодановская	4	5	10	157	330	415	416	2.697	434

№№ по порядку.	ВЪ РАЙОНѢ ВОЛОСТЕЙ:								ВЪ ПРЕДѢЛАХЪ ВОЛОСТНОЙ ТЕРРИТОРІИ:				
	К о л и ч е с т в о з е м л и (въ десятинахъ):								К о л и ч е с т в о з е м л и (въ десятинахъ):		Н а с е л е н и е :		
	во владѣніи част- ныхъ лицъ.		удѣльной.		казенной.		остальной.		всей.	пахатной.	мужск. пола.	женск. пола.	
	всей.	пахатной.	всей.	пахат- ной.	всей.	пахат- ной.	всей.	пахат- ной.					
3	6.575	1.176	—	—	—	—	524	219	19.786	4.945	3.616	3.822	3
4	5.530	380	—	—	—	—	426	219	56.891	12.897	5.768	6.093	4
5	3.908	159	—	—	—	—	122	56	13.646	2.411	2.558	2.592	5
6	10.950	1.061	—	—	—	—	288	156	21.784	4.753	2.910	3.264	6
7	15.935	1.109	—	—	—	—	501	146	27.533	4.785	3.372	3.425	7
8	10.492	697	—	—	—	—	1.098	312	45.257	8.399	6.054	6.637	8
9	9.966	627	—	—	—	—	707	240	37.841	8.232	5.960	6.564	9
10	8.671	861	—	—	—	—	590	147	20.647	6.257	2.883	3.143	10
11	10.993	432	—	—	—	—	418	189	26.444	5.216	3.699	4.161	11
	—	—	1.169	40	132.416	1	18	—	133.003	41	—	—	
	109.945	8.904	1.169	40	132.416	1	6.219	1.981	464.939	65.647	42.904	46.386	
Кадниковскій уѣздъ.													
1	23.295	1.941	—	—	—	—	226	75	38.257	4.446	1.541	1.756	1
2	15.926	1.500	—	—	—	—	266	61	21.552	2.264	929	1.041	2
3	17.144	1.242	—	—	—	—	249	122	25.697	2.945	1.451	1.610	3
4	40	15	—	—	—	—	227	106	4.942	2.194	1.846	1.939	4
5	25.147	2.096	—	—	—	—	58	57	31.874	3.376	1.283	1.167	5
6	15.108	1.400	—	—	—	—	77	24	22.977	2.155	896	934	6
7	22.552	1.840	—	—	—	—	105	65	36.087	4.233	2.389	2.661	7
8	15.321	1.230	—	—	—	—	300	77	21.896	2.194	1.149	1.318	8
9	29.768	3.050	—	—	—	—	71	17	39.411	3.877	1.320	1.418	9
10	3.085	385	—	—	—	—	46	18	6.676	1.516	619	728	10
11	32.820	3.282	—	—	—	—	77	37	43.033	5.213	2.108	2.453	11
12	40.525	3.377	—	—	—	—	357	28	45.172	4.121	800	827	12
13	16.579	1.370	—	—	—	—	28	24	22.567	2.548	1.186	1.591	13
14	15.300	1.405	—	—	—	—	138	40	26.582	2.747	1.719	1.971	14
15	13.950	1.740	—	—	—	—	294	106	30.901	4.465	2.314	2.234	15
16	11.578	1.157	—	—	—	—	435	72	21.646	3.521	2.220	2.334	16
17	2.440	305	—	—	—	—	39	22	7.160	1.105	997	1.094	17
18	22.563	1.850	—	—	—	—	—	—	31.569	3.813	1.777	2.147	18
19	12.201	1.050	—	—	—	—	153	17	23.700	2.663	1.565	1.621	19
20	6.280	625	—	—	—	—	52	31	11.614	2.261	1.053	1.126	20
21	2.693	600	—	—	—	—	166	35	10.669	2.542	1.095	1.122	21
22	6.985	1060	—	—	—	—	—	—	12.054	1.855	980	1.033	22
23	4.798	840	—	—	—	—	48	14	7.543	1.288	438	437	23

Распределение земель и

населения по волостямъ.

№№ по порядку.	НАИМЕНОВАНИЕ ВОЛОСТЕЙ.	ВЪ СОСТАВЪ ВОЛОСТЕЙ:								
		Ч и с л о:				Н а с е л е н и е:			К о л и ч е с т в о з е м л и (въ десятинахъ):	
		сельскихъ обществъ.	общинъ.	селе- ний.	дво- ровъ.	по ревизии (мужск. пола).	по семейнымъ спискамъ.		во владѣннхъ крестьянскихъ обществахъ.	
							мужск. пола.	женск. пола.	всей.	пахатной.
24	Кокошиловская	5	5	31	619	1.333	1.652	1.664	7.772	1.328
25	Корбанская	21	25	54	896	2.145	2.440	2.755	15.081	2.891
26	Корневская	14	28	53	466	1.182	1.356	2.519	5.719	1.440
27	Кремлевская	7	7	20	493	1.152	1.182	1.296	6.882	1.329
28	Кумзерская	23	39	53	552	1.387	1.612	1.840	9.119	1.473
29	Лещевская	11	22	28	258	609	737	787	3.785	765
30	Маньловская	9	19	21	402	1.174	1.314	1.303	7.773	1.226
31	Митюковская	9	18	9	246	644	717	821	4.714	649
32	Михайловская	21	28	60	656	1.609	1.877	2.087	12.831	2.310
33	Нижегородская	11	12	23	326	928	1.033	1.159	7.635	928
34	Никольская	22	39	54	749	1.909	2.229	2.834	11.427	2.183
35	Новостаросельская	24	38	53	564	1.424	1.697	1.831	7.576	1.432
36	Пельшемская	13	24	35	634	1.491	1.640	2.087	8.176	2.055
37	Петриевская	14	19	45	639	1.661	1.864	2.132	10.422	1.498
38	Пустораменская	6	19	34	393	934	933	1.146	6.141	921
39	Рождественно-Фроловская	11	15	32	357	843	989	1.050	5.488	841
40	Рубежская	4	4	24	642	1.568	1.983	2.540	21.058	1.831
41	Сямженская	8	13	17	265	643	849	913	5.724	732
42	Томашская	18	23	47	584	1.393	1.512	1.531	8.786	2.563
43	Троицкая	27	33	52	692	1.781	2.034	2.237	9.837	1.760
44	Троицко-Евальская	16	17	46	651	1.685	2.099	2.139	16.021	1.995
45	Устрѣцкая	10	20	37	697	1.765	2.217	2.336	12.351	2.474
46	Устьянская	16	23	58	698	1.699	2.093	2.254	9.461	1.695
47	Ухтомская	11	14	31	369	915	1.003	1.115	8.690	1.307
48	Шапшенская	9	24	28	501	1.356	1.547	1.742	8.904	1.360
49	Шевницкая	3	23	22	274	679	822	814	5.010	855
	Безъ означенія волостей	—	—	—	—	—	—	—	—	—
	Итого	641	1058	1734	24.781	60.649	70.333	78.602	420.452	72.305
Тотемскій уѣздъ.										
1	Березино-Слободская	2	2	58	1.003	2.292	2.826	3.045	17.198	3.041
2	Виряковская	3	4	42	808	1.673	2.198	2.417	4.211	2.030
3	Большедворская	1	1	8	204	466	612	647	1.556	586
4	Вельковская	2	4	13	250	603	787	828	1.142	586
5	Каливинская	1	1	39	408	1.048	1.329	1.366	6.987	2.606
6	Кожуховская	2	2	17	332	841	1.072	1.092	34.002	714

№№ по порядку.	ВЪ РАЙОНѢ ВОЛОСТЕЙ:								ВЪ ПРЕДѢЛАХЪ ВОЛОСТНОЙ ТЕРРИТОРИИ:					
	К о л и ч е с т в о з е м л и (въ десятинахъ):								К о л и ч е с т в о з е м л и (въ десятинахъ):		Н а с е л е н и е:			
	во владѣннхъ частныхъ лицъ.		удѣльной.		казенной.		остальной.		всей.	пахатной.	мужск. пола.	женск. пола.		
	всей.	пахатной.	всей.	пахатной.	всей.	пахатной.	всей.	пахатной.						
—	—	—	—	—	—	—	—	202	82	7.974	1.410	1.708	1.714	24
18.500	1.025	—	—	—	—	—	—	37	32	33.618	3.948	2.553	2.897	25
3.450	525	—	—	—	—	—	—	166	59	9.335	2.024	1.396	2.552	26
382	44	—	—	—	—	—	—	282	44	7.546	1.417	1.207	1.317	27
15.670	1.220	—	—	—	—	—	—	81	46	24.870	2.739	1.646	1.898	28
2.753	350	—	—	—	—	—	—	110	15	6.648	1.130	783	829	29
16.946	1.575	—	—	—	—	—	—	41	34	24.760	2.835	1.359	1.349	30
4.794	850	—	—	—	—	—	—	125	15	9.633	1.514	778	873	31
13.692	1.954	—	—	—	—	—	—	71	62	26.594	4.326	1.914	2.144	32
12.280	1.222	—	—	—	—	—	—	563	45	20.478	2.195	1.085	1.196	33
16.056	1.060	—	—	—	—	—	—	91	84	27.574	3.327	2.282	2.903	34
5.020	820	—	—	—	—	—	—	79	37	12.675	2.289	1.749	1.905	35
3.238	650	—	—	—	—	—	—	7	5	11.421	2.710	1.731	2.197	36
15.420	1.004	—	—	—	—	—	—	93	34	25.935	2.536	1.887	2.160	37
1.154	120	—	—	—	—	—	—	141	132	7.436	1.173	1.028	1.182	38
7.196	920	—	—	—	—	—	—	195	65	12.879	1.826	1.008	1.071	39
7.733	670	—	—	—	—	—	—	28	26	28.819	2.527	1.990	2.554	40
2.569	450	—	—	—	—	—	—	20	18	8.313	1.200	862	930	41
13.452	1.300	—	—	—	—	—	—	115	48	22.353	3.911	1.555	1.577	42
21.702	1.920	—	—	—	—	—	—	287	79	31.826	3.759	2.075	2.284	43
22.372	2.022	—	—	—	—	—	—	63	17	38.456	4.034	2.135	2.193	44
7.269	702	—	—	—	—	—	—	59	54	19.679	3.230	2.255	2.378	45
2.375	285	—	—	—	—	—	—	78	41	11.914	2.021	2.237	2.367	46
3.562	402	—	—	—	—	—	—	70	24	12.322	1.733	1.018	1.129	47
2.270	195	—	—	—	—	—	—	64	29	11.238	1.584	1.566	1.766	48
4.538	385	—	—	—	—	—	—	116	53	9.664	1.293	839	832	49
69.674	—	12.286	77	332.159	23	—	—	—	—	414.119	100	—	—	—
650.165	55.030	12.286	77	332.159	23	6.596	2.228	1.421.658	129.663	72.321	80.759			
12	12	—	—	—	—	—	—	180	123	17.390	3.176	2.859	3.120	1
325	146	—	—	—	—	—	—	100	63	4.636	2.239	2.216	2.443	2
3	—	—	—	—	—	—	—	67	27	1.626	613	623	656	3
14.666	38	—	—	—	—	—	—	81	16	15.889	640	809	852	4
95	19	—	—	—	—	—	—	51	22	7.133	2.647	1.345	1.378	5
1.829	—	—	—	—	—	—	—	136	41	35.967	755	1.085	1.112	6

Распределение земель и населения по волостямъ.

№ по порядку.	НАИМЕНОВАНИЕ ВОЛОСТЕЙ.	ВЪ СОСТАВЪ ВОЛОСТЕЙ:									ВЪ РАЙОНЪ ВОЛОСТЕЙ:								ВЪ ПРЕДЪЛАХЪ ВОЛОСТНОЙ ТЕРРИТОРИИ:				№ по порядку.						
		Ч и с л о:				Н а с е л е н и е:			К о л и ч е с т в о з е м л и (въ десятинахъ):		К о л и ч е с т в о з е м л и (въ десятинахъ):				К о л и ч е с т в о з е м л и (въ десятинахъ):		Н а с е л е н и е:												
		сельскихъ обществъ.	общинъ.	селе- ній.	дво- ровъ.	по ревизіи (мужск. пола).	по семейнымъ спискамъ.		во владѣніи крестьянскихъ обществъ.		во владѣніи част- ныхъ лицъ.		удѣльной.		казенной.		остальной.		всей.	пахатной.	мужск. пола.	женск. пола.							
							мужск. пола.	женск. пола.	всей.	пахатной.	всей.	пахатной.	всей.	пахатной.	всей.	пахатной.													
7	Курагинская	2	2	34	620	1.721	2.212	2.319	3.206	1.660	—	—	—	—	—	—	162	86	3.368	1.746	2.239	2.351	7						
8	Леденгская	1	1	1	195	459	585	665	3.213	102	4	—	—	—	—	—	42.467	239	45.684	341	621	705	8						
9	Меньковская	4	4	55	1.212	2.867	3.725	3.895	22.631	9.353	68	9	—	—	—	—	397	136	23.096	9.498	3.757	3.937	9						
10	Мосѣвская	3	3	49	938	2.745	3.192	3.361	51.172	4.197	137	—	—	—	—	—	217	68	51.526	4.265	3.219	3.404	10						
11	Никольская	5	5	62	1.320	3.382	3.865	3.845	23.238	5.070	279	112	—	—	—	—	352	187	23.869	5.369	3.954	3.934	11						
12	Погорѣловская	3	3	27	622	1.604	1.727	1.979	7.761	4.337	112	8	—	—	—	—	127	31	8.000	4.376	1.749	2.006	12						
13	Пятовская	3	3	62	874	2.299	2.592	2.421	25.707	4.382	298	42	—	—	—	—	213	124	26.218	4.548	2.879	2.656	13						
14	Спасская	9	10	220	2.233	6.159	6.856	7.566	52.480	10.593	74	63	—	—	—	—	316	184	52.870	10.840	6.914	7.635	14						
15	Трофимовская	1	1	12	361	811	912	1.053	3.672	1.215	—	—	—	—	—	—	72	53	3.744	1.268	925	1.072	15						
16	Усть-Печенгская	2	2	17	334	750	997	1.047	2.196	1.528	109	—	—	—	—	—	117	46	2.422	1.574	1.014	1.064	16						
17	Фетиньинская	4	7	5	127	320	387	422	2.246	1.281	26	8	—	—	—	—	38	27	2.310	1.316	404	434	17						
18	Харинская	4	4	29	721	1.689	2.162	2.390	86.924	3.058	—	—	—	—	—	—	264	98	87.188	3.156	2.196	2.422	18						
19	Чучковская	4	4	83	1.094	2.667	3.326	3.464	11.776	3.159	272	67	—	—	—	—	137	80	12.185	3.306	3.356	3.494	19						
20	Шевденцкая	8	11	185	2.178	5.356	6.513	6.898	55.254	15.987	96	92	—	—	—	—	247	177	55.597	16.256	6.563	6.964	20						
21	Шуйская	11	11	155	2.502	5.461	6.551	7.374	15.190	7.718	22.597	88	—	—	—	—	720	222	38.507	8.028	6.685	7.495	21						
22	Юркинская	5	6	10	197	495	606	634	3.465	1.415	24.011	63	—	—	—	—	103	54	27.579	1.532	636	657	22						
	Безъ означенія волостей	—	—	—	—	—	—	—	—	—	—	—	—	—	—	—	—	—	96.282	1.454	1.473.867	4.617	13	11	1.570.162	6.081	—	—	
	Итого	80	91	1183	18.533	45.708	55.032	58.728	435.227	84.618	65.013	767	96.282	1.454	1.473.867	4.617	46.577	2.115	2.116.966	93.571	56.048	59.791							
Никольскій уѣздъ.																													
1	Аргуновская	2	2	47	905	2.004	2.855	3.085	35.529	1.986	—	—	—	—	—	—	64	35	35.593	2.021	2.876	3.105	1						
2	Байдаровская	3	3	98	1.908	4.593	6.181	6.646	57.858	9.917	473	93	—	—	—	—	591	115	58.922	10.125	6.244	6.706	2						
3	Березниковская	9	9	16	378	905	1.110	1.147	7.869	3.566	50.633	383	—	—	—	—	388	90	58.890	4.039	1.152	1.185	3						
4	Бобровско-Захаровская	3	3	58	1.009	2.535	3.507	3.690	32.000	12.000	161	20	—	—	—	—	319	65	32.480	12.085	3.528	3.723	4						
5	Вознесенская	5	5	238	1.770	4.263	5.136	5.780	40.490	16.893	1.148	61	—	—	—	—	252	104	41.890	17.058	5.180	5.842	5						
6	Волмановская	2	2	46	366	748	1.195	1.298	6.103	1.130	—	—	—	—	—	—	87	13	6.190	1.143	1.213	1.324	6						
7	Езекіевская	2	2	123	1.299	3.294	3.776	4.552	32.939	5.173	1.906	69	—	—	—	—	254	103	35.099	5.345	3.820	4.603	7						
8	Кемская	6	6	17	250	537	777	847	7.099	506	27.070	2.537	—	—	—	—	227	20	34.396	3.063	829	903	8						
9	Лапшинская	5	5	392	2.570	5.783	7.477	8.200	72.348	21.255	134	80	—	—	—	—	1.040	1.003	73.522	22.338	7.548	8.294	9						
10	Лузянская	3	3	96	818	1.659	2.560	2.714	15.525	5.153	—	—	—	—	—	—	159	47	15.684	5.200	2.583	2.744	10						
11	Павинская	1	1	93	590	1.221	1.685	1.887	8.736	2.200	—	—	—	—	—	—	41	21	8.777	2.221	1.699	1.903	11						
12	Плесовская	4	4	89	786	2.206	2.670	2.877	15.206	3.600	2.673	268	—	—	—	—	230	70	18.109	3.938	2.929	3.144	12						
13	Подболотная	2	2	50	1.103	2.635	3.494	3.658	61.948	10.425	44	10	—	—	—	—	177	89	62.169	10.524	3.518	3.686	13						
14	Поросиновская	7	7	119	1.266	3.443	4.068	4.311	35.142	7.800	5.992	729	—	—	—	—	243	69	41.377	8.598	4.389	4.644	14						
16	Рюдьинская	4	4	79	1.099	2.721	3.550	3.656	28.379	3.328	477	3	—	—	—	—	105	34	28.961	3.365	3.559	3.676	15						
17	Утмановская	2	2	69	753	1.905	2.403	2.533	16.293	6.022	3.387	353	—	—	—	—	102	39	19.782	6.414	2.661	2.783	16						

Распределение земель и населения по волостямъ.

№№ по порядку.	НАИМЕНОВАНИЕ ВОЛОСТЕЙ.	ВЪ СОСТАВЪ ВОЛОСТЕЙ:								ВЪ РАЙОНЪ ВОЛОСТЕЙ:								ВЪ ПРЕДЪЛАХЪ ВОЛОСТНОЙ ТЕРРИТОРИИ:				№№ по порядку.	
		Ч и с л о:				Н а с е л е н и е:			Количество земли (въ десятинахъ):		Количество земли (въ десятинахъ):				Количество земли (въ десятинахъ):		Н а с е л е н и е:						
		сельскихъ обществъ.	общинъ.	селе- ній.	дво- ровъ.	по ревизіи (мужск. пола).	по семейнымъ спискамъ.		во владѣніи крестьянскихъ обществъ.		во владѣніи част- ныхъ лицъ.		удѣльной.		казенной.		остальной.		всей.	пахатной.	мужск. пола.		женск. пола.
							мужск. пола.	женск. пола.	всей.	пахатной.	всей.	пахатной.	всей.	пахатной.	всей.	пахатной.							
17	Черновско-Николаевская	3	3	309	2.193	5.313	6.410	6.828	39.477	26.120	77	5	—	—	—	—	227	34	39.781	26.159	6.446	6.894	17
18	Шестаковская	3	3	92	990	2.415	2.737	2.892	20.245	3.872	379	13	—	—	—	—	153	38	20.777	3.923	2.782	2.927	18
19	Шонско-Николаевская	4	4	103	2.148	5.179	6.761	7.223	58.825	8.360	1.666	155	—	—	—	—	318	81	60.809	8.596	6.851	7.323	19
20	Щемвинская	3	3	89	969	2.203	2.783	2.935	11.367	5.015	791	75	—	—	—	—	577	94	12.735	5.184	2.817	2.978	20
	Безъ означенія волостей	—	—	—	—	—	—	—	—	—	—	—	—	—	—	—	—	—	2.752.467	330	—	—	
	Итого	73	73	2223	23.170	55.562	71.135	76.759	603.378	154.321	97.011	4.854	—	—	2.752.467	330	5.554	2.164	3.458.410	161.669	72.624	78.387	
	Устюжскій уѣздъ.																						
1	Богоявленская	2	2	84	810	1.823	2.489	2.726	17.053	3.428	60	5	—	—	—	—	7	—	17.120	3.433	2.521	2.769	1
2	Вострая	2	2	54	687	1.707	2.154	2.242	15.389	1.936	200	52	—	—	—	—	324	127	15.913	2.115	2.187	2.289	2
3	Вотложская	1	1	46	232	668	854	901	5.058	978	2.042	228	—	—	—	—	122	36	7.222	1.242	924	982	3
4	Збаѣлинская	4	4	156	978	2.435	2.873	3.061	8.845	2.520	715	179	—	—	—	—	150	40	9.710	2.739	2.910	3.107	4
5	Нестеферовская	7	7	199	1.615	4.883	5.497	5.802	31.824	7.190	12.751	2.308	—	—	—	—	614	100	45.189	9.598	7.159	7.255	5
6	Нювенская	2	2	35	443	1.232	1.658	1.736	10.365	967	55	6	—	—	—	—	166	89	10.586	1.062	1.695	1.765	6
7	Палемская	6	6	187	1.097	3.397	4.124	4.337	21.031	8.873	6.853	686	—	—	—	—	1.089	201	28.973	9.760	4.415	4.683	7
8	Пануловская	5	5	135	1.251	2.923	3.347	3.628	64.583	5.777	13.139	989	—	—	—	—	740	73	78.462	6.839	3.641	3.948	8
9	Приводинская	2	2	71	539	1.572	1.774	1.882	5.369	2.085	5.568	727	—	—	—	—	141	28	11.078	2.840	2.271	2.347	9
10	Страдная	3	3	98	848	2.755	3.402	3.557	27.398	4.198	1.212	124	—	—	—	—	488	86	29.098	4.408	3.484	3.656	10
11	Трегубовская	5	5	134	1.104	3.376	3.961	4.274	25.472	5.524	10.207	1.375	—	—	—	—	370	63	36.049	6.962	4.276	4.612	11
12	Удмская	6	7	104	886	2.403	3.142	3.277	9.173	3.211	7.216	1.031	—	—	—	—	306	53	16.695	4.295	3.384	3.510	12
13	Устье-Александровская	8	8	215	2.042	5.565	6.538	6.943	35.520	11.206	8.909	964	—	—	—	—	270	108	44.699	12.278	6.839	7.245	13
14	Цѣняковская	5	7	155	875	2.465	2.974	3.273	27.676	3.740	17.255	1.542	—	—	—	—	1.376	51	46.307	5.333	3.652	4.009	14
15	Шемогодская	2	2	61	423	1.493	1.704	1.776	10.743	1.691	4.626	671	—	—	—	—	—	—	15.369	2.362	1.833	1.900	15
	Безъ означенія волостей	—	—	—	—	—	—	—	—	—	—	—	—	—	—	—	—	—	2.946	34	1.709.588	77	
	Итого	60	63	1734	13.830	38.697	46.491	49.415	315.499	63.324	90.808	10.887	2.946	34	1.709.588	77	6.163	1.055	2.125.004	75.377	51.191	54.077	
	Вельскій уѣздъ.																						
1	Бестужевская	1	1	33	584	1.434	1.983	2.120	18.778	3.019	72	—	—	—	—	—	112	48	18.962	3.067	2.000	2.138	1
2	Верховская	8	11	148	1.772	4.471	5.162	5.965	31.121	9.254	92	22	—	—	—	—	113	70	31.326	9.346	5.225	6.039	2
3	Верхоуѣйская	1	3	6	118	324	379	420	2.268	814	—	—	—	—	—	—	35	12	2.303	826	384	425	3
4	Дмитріевская	1	1	26	301	1.015	1.227	1.089	9.538	742	232	—	—	—	—	—	—	—	9.770	742	1.253	1.114	4
5	Есютинская	6	6	45	842	2.254	2.668	2.889	30.320	5.474	14	5	—	—	—	—	363	100	30.697	5.579	2.711	2.935	5
6	Камбинская	1	1	20	548	1.420	1.799	1.978	14.484	2.700	93	—	—	—	—	—	33	—	14.610	2.700	1.806	1.992	6

Распределение земель и населения по волостям.

№№ по порядку.	НАИМЕНОВАНИЕ ВОЛОСТЕЙ.	ВЪ СОСТАВЪ ВОЛОСТЕЙ:								ВЪ РАЙОНЪ ВОЛОСТЕЙ:								ВЪ ПРЕДЪЛАХЪ ВОЛОСТНОЙ ТЕРРИТОРИИ:				№№ по порядку.	
		Ч и с л о:				Н а с е л е н и е:			К о л и ч е с т в о з е м л и (въ десятинахъ):		К о л и ч е с т в о з е м л и (въ десятинахъ):				К о л и ч е с т в о з е м л и (въ десятинахъ):		Н а с е л е н и е:						
		сельскихъ обществъ.	общинъ.	селе- ній.	дво- ровъ.	по ревизіи (мужск. пола).	по семейнымъ спискамъ.		по владѣніи крестьянскихъ обществъ.		во владѣніи част- ныхъ лицъ.		удѣльной.		казенной.		остальной.		всей.	пахатной.	мужск. пола.		женск. пола.
							мужск. пола.	женск. пола.	всей.	пахатной.	всей.	пахатной.	всей.	пахатной.	всей.	пахатной.							
7	Кулойско-Покровская	4	4	67	909	2.423	2.961	3.169	18.843	5.657	8	8	—	—	—	—	398	30	19.249	5.695	2.985	3.201	7
8	Леонтьевская	1	1	36	359	1.065	1.188	1.213	11.015	1.287	13	—	—	—	—	—	177	78	11.205	1.365	1.199	1.235	8
9	Малодорская	1	1	21	434	1.161	1.347	1.457	11.045	3.582	178	94	—	—	—	—	34	25	11.258	3.701	1.356	1.475	9
10	Морозовская	3	5	36	457	1.201	1.481	1.601	8.391	2.061	28	27	—	—	—	—	280	72	8.699	2.160	1.495	1.624	10
11	Никифоровская	4	4	52	876	2.277	2.667	2.858	50.549	3.968	7	—	—	—	—	—	149	71	50.705	4.039	2.682	2.885	11
12	Никольская	1	1	22	448	1.152	1.478	1.537	16.639	1.620	91	7	—	—	—	—	50	31	16.780	1.658	1.490	1.553	12
13	Павлицовская	1	1	21	318	934	1.053	1.166	9.686	1.229	19	8	—	—	—	—	—	—	9.705	1.237	1.053	1.166	13
14	Ростовская	1	1	23	294	763	939	987	7.118	1.393	—	—	—	—	—	—	102	35	7.220	1.428	945	990	14
15	Семеновская	2	2	17	282	882	1.121	1.140	15.827	1.029	73	38	—	—	—	—	—	—	15.900	1.067	1.121	1.140	15
16	Тавренская	6	6	53	877	2.479	2.855	2.879	17.353	3.671	85	82	—	—	—	—	260	113	17.698	3.866	2.900	2.916	16
17	Устьвельская	7	7	103	1.126	2.977	3.516	3.758	17.699	4.855	136	68	—	—	—	—	404	122	18.239	5.045	3.553	3.817	17
18	Чушевицко-Покровская	3	3	84	834	2.135	2.465	2.869	32.130	1.870	92	69	—	—	—	—	171	78	32.393	2.017	2.481	2.893	18
19	Шелотская	6	6	90	968	2.540	3.186	3.419	17.780	3.652	23	10	—	—	—	—	157	76	17.960	3.738	3.229	3.464	19
	Безъ означенія волостей	—	—	—	—	—	—	—	—	—	—	—	737.939	2.545	1.156.023	354	—	—	1.893.962	2.899	—	—	—
	Итого	58	65	903	12.347	32.907	39.475	42.514	340.585	57.877	1.256	438	737.939	2.545	1.156.023	354	2.838	961	2.238.641	62.175	39.868	43.002	
Сольвычегодскій уѣздъ.																							
1	Алексѣевская	3	5	84	515	1.297	1.674	1.843	5.893	1.126	2.384	547	—	—	—	—	215	54	8.492	1.727	1.743	1.908	1
2	Афонасьевская	6	6	61	1.184	3.222	3.890	3.907	17.095	3.822	69	53	—	—	—	—	155	114	17.319	3.989	3.920	3.934	2
3	Березонаволоцкая	4	4	181	1.341	3.580	4.419	4.695	38.251	5.091	10.953	130	—	—	—	—	394	111	49.598	5.332	4.520	4.805	3
4	Великосельская	3	3	139	896	2.043	2.591	2.744	9.526	1.893	1.187	347	—	—	—	—	196	61	10.909	2.301	2.761	2.917	4
5	Верхотомская	3	4	53	579	1.944	2.182	2.087	5.159	2.147	—	—	—	—	—	—	35	16	5.194	2.163	2.190	2.098	5
6	Вершинская	1	1	17	289	898	1.059	1.080	4.448	828	—	—	—	—	—	—	12	7	4.460	835	1.071	1.086	6
7	Воробинская	2	2	33	365	966	1.266	1.326	7.627	1.835	6	—	—	—	—	—	257	67	7.890	1.902	1.287	1.356	7
8	Гавриловская	2	2	29	364	1.158	1.174	1.202	4.232	1.346	—	—	—	—	—	—	36	26	4.268	1.372	1.182	1.205	8
9	Горковская	1	1	19	266	882	982	1.025	2.115	1.127	—	—	—	—	—	—	103	14	2.218	1.141	988	1.030	9
10	Ильинско-Подомская	5	5	158	1.647	4.473	5.803	6.356	44.287	6.686	1.330	184	—	—	—	—	831	169	46.448	7.039	5.865	6.429	10
11	Метлинская	8	8	165	1.304	3.539	4.559	4.839	11.886	5.124	6.354	703	—	—	—	—	719	104	18.959	5.931	4.726	5.028	11
12	Никольская	5	8	153	1.054	3.029	3.808	4.222	21.936	4.980	3.477	279	—	—	—	—	344	85	25.757	5.344	3.867	4.276	12
13	Рябовская	2	2	108	687	2.096	2.433	2.694	25.454	2.818	369	—	—	—	—	—	529	59	26.352	2.877	2.471	2.727	13
14	Тимошинская	4	4	158	910	2.489	3.078	3.120	8.464	3.105	100	38	—	—	—	—	195	56	8.759	3.199	3.127	3.163	14
15	Федьковская	1	1	64	340	952	1.225	1.281	2.973	1.398	—	—	—	—	—	—	70	19	3.043	1.417	1.236	1.290	15
16	Черевковская	4	4	218	1.382	3.350	4.283	4.519	8.135	3.136	399	134	—	—	—	—	161	50	8.695	3.320	4.329	4.569	16
	Безъ означенія волостей	—	—	—	—	—	—	—	—	—	—	—	270.680	257	3.449.662	55	—	—	3.720.342	312	—	—	—
	Итого	54	60	1640	13.103	35.848	44.426	46.940	217.481	46.462	26.628	2.415	270.680	257	3.449.662	55	4.252	1.012	3.968.703	50.201	45.283	47.821	

Распределение земель и населения по волостямъ.

№№ по порядку.	НАИМЕНОВАНИЕ ВОЛОСТЕЙ.	ВЪ СОСТАВЪ ВОЛОСТЕЙ:								ВЪ РАЙОНЪ ВОЛОСТЕЙ:								ВЪ ПРЕДЪЛАХЪ ВОЛОСТНОЙ ТЕРРИТОРИИ:				№№ по порядку.	
		Ч и с л о :				Н а с е л е н и е :			К о л и ч е с т в о з е м л и (въ десятинахъ):		К о л и ч е с т в о з е м л и (въ десятинахъ):				К о л и ч е с т в о з е м л и (въ десятинахъ):		Н а с е л е н и е :						
		сельскихъ обществъ.	общинъ.	селе- ний.	дво- ровъ.	по ревизіи (мужск. пола).	по семейнымъ спискамъ.		во владѣніи крестьянскихъ обществъ.		во владѣніи част- ныхъ лицъ.		удѣльной.		казенной.		остальной.		всей.	пахатной.	мужск. пола.		женск. пола.
							мужск. пола.	женск. пола.	всей.	пахатной.	всей.	пахат- ной.	всей.	пахат- ной.	всей.	пахатной.							
Яренскій уѣздъ.																							
1	Айвинская	3	3	42	1.319	3.441	4.080	4.392	37.411	3.985	229	66	—	—	—	—	335	59	37.975	4.110	4.144	4.457	1
2	Важгортская	2	2	41	557	1.387	1.812	1.826	21.857	737	—	—	—	—	—	—	140	42	21.997	779	1.833	1.847	2
3	Княжпогостская	3	3	50	724	2.225	2.587	2.726	17.159	1.268	—	—	—	—	—	—	94	27	17.253	1.295	2.619	2.761	3
4	Косланская	2	2	21	396	1.060	1.263	1.347	16.477	926	—	—	—	—	—	—	80	21	16.557	947	1.274	1.362	4
5	Ленская	4	4	114	1.285	3.574	4.127	4.700	16.027	2.990	2.934	406	—	—	—	—	961	162	19.922	3.558	4.338	4.920	5
6	Сереговская	1	1	13	127	498	512	710	3.479	282	196	5	—	—	—	—	10.275	1	13.950	288	528	734	6
7	Часовская	4	7	25	778	2.343	2.894	3.157	20.170	3.104	40	11	—	—	—	—	197	60	20.407	3.175	2.931	3.199	7
	Безъ означенія волостей	—	—	—	—	—	—	—	—	—	—	—	—	—	—	—	699	34	5.425.339	34	—	—	
	Итого	19	22	306	5.186	14.528	17.275	18.858	132.580	13.292	3.399	488	—	—	5.424.640	—	12.781	449	5.573.400	14.229	17.667	19.280	
Устьсысольскій уѣздъ.																							
1	Благовѣщенская	3	3	18	811	2.112	2.473	2.647	18.015	1.020	7.456	44	—	—	—	—	—	—	25.471	1.064	2.599	2.792	1
2	Богородская	2	2	14	371	1.035	1.244	1.312	1.329	321	—	—	—	—	—	—	—	—	1.329	321	1.244	1.312	2
3	Боговлянская	2	2	9	320	1.130	1.455	1.463	12.890	780	3.506	—	—	—	—	—	—	—	16.396	780	1.455	1.463	3
4	Борисовская	1	1	21	410	1.299	1.327	1.330	1.706	636	—	—	—	—	—	—	—	—	1.706	636	1.327	1.330	4
5	Визинская	2	2	21	384	1.311	1.455	1.368	11.343	1.022	—	—	—	—	—	—	—	—	11.343	1.022	1.455	1.368	5
6	Вильгортская	2	2	7	582	1.345	1.754	1.853	15.436	700	8.970	46	—	—	—	—	—	—	24.406	746	1.754	1.853	6
7	Воронцовская	2	2	19	422	1.193	1.455	1.500	10.166	1.560	—	—	—	—	—	—	—	—	10.166	1.560	1.455	1.500	7
8	Вотчинская	1	1	13	270	918	988	973	18.239	782	—	—	—	—	—	—	—	—	18.239	782	988	973	8
9	Керчемская	2	2	8	390	1.029	1.235	1.352	8.358	428	—	—	—	—	—	—	—	—	8.358	428	1.235	1.352	9
10	Киберско-Спаская	1	1	23	316	996	1.010	1.138	1.244	575	—	—	—	—	—	—	—	—	1.244	575	1.010	1.138	10
11	Кайгородская	5	5	19	486	1.973	1.557	1.636	2.715	1.199	101.276	—	—	—	—	—	—	—	103.991	1.199	1.824	1.925	11
12	Корткеровская	1	1	8	406	1.256	1.290	1.525	1.626	668	—	—	—	—	—	—	—	—	1.626	668	1.290	1.525	12
13	Кочергинская	2	2	16	208	521	1.525	1.554	3.698	525	—	—	—	—	—	—	—	—	3.698	525	1.525	1.554	13
14	Межадорская	1	1	8	274	669	911	1.023	541	251	7.455	44	—	—	—	—	—	—	7.996	295	911	1.023	14
15	Мординская	1	1	6	184	480	552	571	380	231	—	—	—	—	—	—	—	—	380	231	552	571	15
16	Небдинская	2	2	9	585	1.591	1.973	2.246	1.613	784	—	—	—	—	—	—	—	—	1.613	784	1.973	2.246	16
17	Ношувская	1	1	18	408	1.282	1.292	1.419	1.208	872	9	—	—	—	—	—	—	—	1.217	872	1.294	1.422	17
18	Печерская	1	1	17	305	661	758	926	336	212	—	—	—	—	—	—	—	—	336	212	758	926	18
19	Подбельская	1	1	13	337	1.036	1.179	1.342	1.483	518	—	—	—	—	—	—	—	—	1.483	518	1.179	1.342	19
20	Помоздинская	2	2	33	548	1.468	1.880	1.953	11.093	686	—	—	—	—	—	—	—	—	11.093	686	1.880	1.953	20
21	Савиноборская	1	1	14	171	316	288	398	185	94	—	—	—	—	—	—	—	—	185	94	288	398	21

Распределение земель и населения по волостямъ.

№№ по порядку.	НАИМЕНОВАНИЕ ВОЛОСТЕЙ.	ВЪ СОСТАВЪ ВОЛОСТЕЙ:								ВЪ РАЙОНЪ ВОЛОСТЕЙ:								ВЪ ПРЕДЪЛАХЪ ВОЛОСТНОЙ ТЕРРИТОРИИ:				№№ по порядку.	
		Ч и с л о:				Н а с е л е н и е:			К о л и ч е с т в о з е м л и (въ десятинахъ):		К о л и ч е с т в о з е м л и (въ десятинахъ):				Н а с е л е н и е:								
		сельскихъ обществъ.	общинъ.	селе- ній.	дво- ровъ.	по ревизіи (мужск. пола).	по семейнымъ спискамъ.		во владѣніи крестьянскихъ обществъ.		во владѣніи част- ныхъ лицъ.		удѣльной.		казенной.		остальной.		всей.	пахатной.	мужск. пола.		женск. пола.
							мужск. пола.	женск. пола.	всей.	пахатной.	всей.	пахатной.	всей.	пахатной.	всей.	пахатной.							
22	Урвинская	1	1	32	208	583	681	768	717	291	—	—	—	—	—	—	—	717	291	681	768	22	
23	Устькуломская	2	2	12	729	1.835	2.171	2.424	16.317	863	—	—	—	—	815	20	—	17.132	883	2.211	2.424	23	
24	Устьнемская	2	2	10	411	1.184	1.341	1.374	1.276	488	—	—	—	—	—	—	—	1.276	488	1.341	1.374	24	
25	Шиловская	1	1	31	327	667	1.533	1.569	28.924	306	—	—	—	—	—	—	—	28.924	306	1.533	1.569	25	
26	Шугорская	1	1	12	130	265	318	356	286	28	—	—	—	—	—	—	—	286	28	318	356	26	
	Безъ означенія волостей	—	—	—	—	—	—	—	—	—	749	24	—	—	13856799	31	2.780	945	13.860.418	995	—	—	
	Итого	43	43	411	9.993	28.155	33.645	36.020	171.124	15.840	129.421	158	—	—	13856799	31	3.595	960	44.160.939	16.989	34.080	36.457	

СПИСОКЪ ВАЖНѢЙШИХЪ СЕЛЕНІЙ.

I. ВОЛОГОДСКІЙ УѢЗДЪ.

1. Вол. Архангельская.

1. *Архангельское* (Бохтыгское, Бюхтвевская), с. б. вл., при рч. Бохтыгѣ, дв. 26, ж. 181; в. првл. (у. г. 42 в.); 2 ц. пр., з. ст., 2 лvk., тркт., тржк. по воскресеньямъ, корпусъ для лvk. Въ 8 в.—Николаевско-Святолуцкій погостъ., ц. пр.
2. *Большая Верхотина*, д. б. г., дв. 16, ж. 80; кожев. з., клееварн. з.
3. *Василева*, д. б. г., дв. 24, ж. 134; кожев. з.
4. *Власьева*, д. б. г., при р. Сухонѣ, дв. 15, ж. 75; крас. зав.
5. *Калинова*, д. б. г., при р. Сухонѣ, дв. 15, ж. 90; ч.
6. *Кляжова*, д. б. г., при р. Сухонѣ, дв. 28, ж. 172; кожев. з., крас. зав.
7. *Корякина*, д. б. г., при рч. Бохтыгѣ, дв. 6, ж. 22; 2 кожев. з.
8. *Курилова*, д. б. вл., при рч. Бохтыгѣ, дв. 9, ж. 60; 2 кожев. з., 4 клееварн. з.
9. *Лобанцева*, д. б. вл., при рч. Сандюгѣ, дв. 8, ж. 48; крас. зав.
10. *Пахталка* (Пахтовка), д. б. вл., при рч. Бохтыгѣ, дв. 19, ж. 128; кожев. з.
11. *Поюрълка*, д. б. вл., дв. 37, ж. 222; кожев. з.
12. *Семенкова*, д. б. г., дв. 27, ж. 162; ч.
13. *Холкина*, д. б. г., при рч. Сандюгѣ, дв. 3, ж. 13; кожев. з., 2 клееварн. з.
14. *Шера*, д. б. г., при р. Сухонѣ, дв. 16, ж. 80; ч., тркт.

2. Вол. Березниковская.

15. *Березникъ*, д. б. вл., при оз. Кубенскомъ, дв. 44, ж. 220; в. првл. (у. г. 68 в.); ч., лvk., крас. зав. Въ 1 в.—Богородице-Рождественскій Сямскій монастырь., ц. пр., ярм. ряды, тркт., п. дв., 3 ярм. трехъ-дневныя: Благовѣщенская, Петровская и Рожд. Богород. Въ 1½ в.—Покровско-Сямскій погостъ., ц. пр. Въ 5 в.—Троицко-Селезневскій погостъ., ц. пр. Въ 8 в.—Ильинскій Больше-Ельминскій погостъ., ц. пр. Въ 12 в.—Николаевско-Еленгскій погостъ., ц. пр.
16. *Владышинева*, д. б. вл., дв. 42, ж. 210; ч., лvk.
17. *Горбова*, д. б. вл., дв. 22, ж. 110; ч.
18. *Гридинская*, д. б. вл., дв. 19, ж. 95; ч.
19. *Еремьева*, д. б. вл., дв. 16, ж. 86; лvk.
20. *Индальова*, д. б. вл., дв. 27, ж. 142; лvk.
21. *Келабардова*, д. б. вл., дв. 14, ж. 70; лvk.
22. *Леонова*, д. б. вл., при рч. Мыдѣѣ, дв. 11, ж. 30; пчт. ст., з. ст.
23. *Митинская*, д. б. вл., дв. 26, ж. 130; ч.
24. *Олешкова*, д. б. вл., дв. 12, ж. 60; лvk.
25. *Подолещъ*, д. б. вл., дв. 15, ж. 81; лvk.

3. Вол. Благовѣщенская.

26. *Горбова*, д. б. вл., при рч. Емѣ, дв. 26, ж. 113; в. првл. (у. г. 18 в.); п. дв. Въ 3 в.—Николаевскій Погорѣловскій погостъ., ц. пр. Въ 5 в.—Иоанно-Богословскій Тошинскій погостъ., ц. пр., Благовѣщенскій Емскій погостъ., ц. пр.
27. *Астафьева*, д. б. вл., дв. 7, ж. 32; лvk.
28. *Водогина*, д. б. вл., при рч. Тошиѣ, дв. 4, ж. 20; лvk.
29. *Воскресенское*, с. б. вл., дв. 15, ж. 80; ц. пр.
30. *Журакова*, д. б. вл., при рч. Тошиѣ, дв. 10, ж. 44; 5 п. дв. лvk., крас. зав.
31. *Новое*, сд. б. вл., при рч. Емѣ, дв. 10, ж. 60; сыров. з.
32. *Спирина*, д. б. вл., при рч. Шолдѣ, дв. 2, ж. 12; ц. пр.
33. *Терпѣлка*, д. б. г., при рч. Тошиѣ, дв. 10, ж. 60; пчт. ст., з. ст.
34. *Юрьева*, д. б. г., при рч. Тошиѣ, дв. 5, ж. 31; овчинно-сушильнй з.

4. Вол. Богородская.

35. *Богородское*, с. б. г., дв. 28, ж. 186; в. првл. (у. г. 18 в.); ц. пр. Въ 2 в.—Покровскій Пурхаловскій погостъ., ц. пр. Въ 3 в.—Николаевскій Каргачевскій погостъ., ц. пр. Въ 4 в.—Ильинскій Пурхаловскій погостъ., ц. пр. Въ 8 в.—ч.
36. *Раева*, д. б. вл., дв. 13, ж. 57; 2 лvk.
37. *Холлева*, д. б. вл., дв. 34, ж. 170; лvk.

5. Вол. Борисовская.

38. *Борисова*, д. б. г., при ручѣ Борисовскомъ, дв. 38, ж. 201; в. првл. (у. г. 38 в.); ч., лvk. Въ 1 в.—Николаевско-Отводинскій погостъ., ц. пр. Въ 10 в.—Николаевско-Никулинскій погостъ., ц. пр., Спасо-Каменный монастырь., ц. пр., кожев. з.
39. *Березокъ*, д. б. г., при рч. Пучкѣ, дв. 26, ж. 138; крас. зав.
40. *Боловова*, д. б. г., дв. 23, ж. 123; лvk.
41. *Воскресенское*, с. б. г., дв. 9, ж. 48; ц. пр.
42. *Горка Минина*, д. б. г., дв. 12, ж. 63; крас. зав.
43. *Городокъ*, д. б. г., при прудахъ, дв. 34, ж. 170; ч.
44. *Кольцеева*, д. б. г., дв. 23, ж. 123; лvk.
45. *Кляжова*, д. б. вл., дв. 23, ж. 129; ч., лvk.
46. *Кривал*, д. б. вл., дв. 3, ж. 20; лvk., 3 п. дв.
47. *Никулинская*, д. б. вл., при рч. Никулинкѣ, дв. 20, ж. 115; ч., 2 лvk.
48. *Новая*, д. б. г., дв. 27, ж. 143; лvk.
49. *Осиновка*, д. б. вл., дв. 10, ж. 72; 2 лvk., кожев. з.
50. *Павшина*, д. б. вл., при ручѣ Павшинскомъ и влдц., дв. 7, ж. 46; ч., 2 лvk.
51. *Покровское*, с. б. г., при рч. Пучкѣ, дв. 21, ж. 111; ц. пр., лvk., крас. зав.
52. *Прокина*, д. б. вл., дв. 11, ж. 72; ч., лvk.

53. *Старое*, с. б. г., при рч. Водлѣ, дв. 17, ж. 90; лvk.
 54. *Тарасова*, д. б. вл., при ручьѣ Тарасовскомъ и клдц., дв. 15, ж. 83; ц. пр., лvk.
 55. *Турутина*, д. б. г., дв. 20, ж. 106; лvk.
 56. *Федотова*, д. б. г., при ручьѣ, дв. 15, ж. 79; шк.
 57. *Филисова*, д. б. г., дв. 31, ж. 180; кожев. з.

6. Вол. Боровецкая.

58. *Харлутина*, д. б. вл., дв. 9, ж. 42; в. првл. (у. г. 30 в.). Въ 2 в.—Воскресенско-Боровецкій погостъ., ц. пр., ч., шк., 2 корпуса лvk., тржк. по воскресеньямъ.
 59. *Бекренева*, д. б. вл., дв. 16, ж. 74; крас. зав.
 60. *Бильнова*, д. б. вл., при рч. Лешовѣ, дв. 21, ж. 96; 3 лvk.
 61. *Большой дворъ*, д. б. вл., дв. 33, ж. 152; лvk.
 62. *Грибанова*, д. б. вл., при рч. Грибановкѣ, дв. 17, ж. 75; крас. зав., лvk.
 63. *Кромовьсова*, д. б. вл., дв. 10, ж. 46; крас. зав.
 64. *Малый Кривецъ*, д. б. вл., дв. 11, ж. 48; лvk.
 65. *Озерко*, д. б. вл., при озеркѣ, дв. 22, ж. 101; лvk.
 66. *Окулиха*, д. б. вл., дв. 6, ж. 28; лvk.
 67. *Пустое Медвѣдово*, д. б. вл., при рч. Глушицѣ, дв. 15, ж. 77; лvk.
 68. *Родюкина*, д. б. вл., при прудѣ, дв. 23, ж. 105; ч.
 69. *Росоха*, д. б. вл., при р. Сухонѣ, дв. 21, ж. 108; лvk.
 70. *Сяркова*, д. б. вл., при рч. Глушицѣ, дв. 22, ж. 102; ч.

7. Вол. Братковская.

71. *Нижняя Горка*, д. б. вл., при рч. Углѣ, дв. 13, ж. 78; лvk., крас. зав. Въ 2 в.—в. првл. (у. г. 64 в.); ц. пр., 25 лvk., 2 ярм.: въ 9-ю пятницу и 29-го октября. Въ 1 в.—Николаевскій Елданскій погостъ., ц. пр., шк., лvk. Въ 4 в.—Благовѣщенскій Митехонскій погостъ., ц. пр., шк., винок. з., кирп. з., 4 ярм.: 25-го марта, 14-го сентября, 8-го ноября и 24-го ноября.
 72. *Гольцова*, д. б. вл., при рч. Углѣ, дв. 4, ж. 23; кожев. з.
 73. *Гузинова*, д. б. вл., при рч. Углѣ, дв. 16, ж. 85; лvk.
 74. *Назарова*, д. б. вл., при рч. Углѣ, дв. 7, ж. 40; лvk.
 75. *Нижний Доръ*, д. б. вл., при рч. Углѣ, дв. 13, ж. 70; кожев. з.
 76. *Орловка*, д. б. вл., при ручьѣ, дв. 11, ж. 64; 2 лvk.
 77. *Павликова*, д. б. г., дв. 16, ж. 85; 3 лvk., 2 п. дв.
 78. *Покровская*, д. б. вл., при ручьѣ, дв. 37, ж. 222; ч.
 79. *Селино*, с. б. вл., дв. 6, ж. 30; ц. пр., 15 лvk., ярм. 1-го октября.

8. Вол. Ватлановская.

80. *Ватланова*, д. б. вл., при клдц., дв. 28, ж. 148; в. првл. (у. г. 6 в.); шк., лvk. Въ 1 в.—Николаевскій Выколунинскій погостъ., ц. пр. Въ 3 в.—сыроварн. з. Въ 4 в.—Богородскій Подстаницкій погостъ., 2 ц. пр.
 81. *Говорово*, с. б. вл., дв. 37, ж. 196; ц. пр., бгд.
 82. *Горка*, д. б. вл., дв. 4, ж. 17; кирп. з.
 83. *Дитятево*, с. б. г., при р. Вологдѣ, дв. 14, ж. 77; ц. пр., шк.
 84. *Маурина*, д. б. вл., при прудѣ, дв. 11, ж. 52; лvk.

9. Вол. Вепревская.

85. *Антонова*, д. б. вл., дв. 29, ж. 90; в. првл. (у. г. 40 в.); шк., крас. зав., лvk. Въ 3 в.—бульон. з., кирп. з. Въ 4 в.—Троицко-Малишевскій погостъ., 2 ц. пр., лvk., сыроварн. з. Въ 5 в.—Георгиевско-Сустинскій погостъ., ц. пр. Въ 6 в.—Николаевско-Перебатинскій погостъ., ц. пр.

86. *Андропова*, д. б. вл., дв. 8, ж. 48; кожев. з., лvk.
 87. *Бряча*, д. б. вл., дв. 29, ж. 189; ч., кожев. з., лvk.
 88. *Володина*, д. б. вл., дв. 8, ж. 44; лvk.
 89. *Данилова*, д. б. вл., дв. 13, ж. 78; ч.
 90. *Даронская*, д. б. вл., дв. 21, ж. 225; лvk.
 91. *Каверникова*, д. б. вл., дв. 17, ж. 96; лvk.
 92. *Лантево*, с. б. вл., дв. 14, ж. 70; ц. пр.

93. *Нижняя*, д. б. вл., при р. Вологдѣ, дв. 17, ж. 102; крас. зав., лvk.
 94. *Полянки*, д. б. вл., дв. 6, ж. 33; лvk.

10. Вол. Воронцовская.

95. *Краскова* (Красная), д. б. г., дв. 40, ж. 232; в. првл. (у. г. 55 в.); 2 лvk. Въ 1 в.—Троицко-Согожскій погостъ., ц. пр. Въ 3 в.—лvk., крас. зав., овчино-дубильн. з. Въ 9 в.—Ильинско-Дубниковскій погостъ., 2 ц. пр.
 96. *Воронцова*, д. б. г., дв. 30, ж. 160; лvk.
 97. *Гвоздева*, д. б. вл., дв. 47, ж. 226; лvk.
 98. *Ларионова*, д. б. г., дв. 35, ж. 381; лvk., овчино-дубильн. з., з. ст.
 99. *Митрохова*, д. б. г., дв. 21, ж. 122; крас. зав.
 100. *Русанова*, д. б. г., при рч. Согожѣ, дв. 23, ж. 128; лvk.
 101. *Фоминскал*, д. б. г., дв. 30, ж. 252; лvk.

11. Вол. Высоковская.

102. *Высокова*, д. б. г., дв. 25, ж. 132; в. првл. (у. г. 50 в.); з. ст. Въ 8 в.—Козьмо-Демьянскій Синдомскій погостъ., ц. пр., бульон. зав., сыровар. зав. Въ 20 в.—ц. пр.
 103. *Бабинъ*, д. б. г., при р. Вологдѣ, дв. 40, ж. 212; крас. зав., лvk.
 104. *Борисоглыбское* (Леонтьевскій, Верхне-Вологодскій погостъ), с. б. г., дв. 17, ж. 95; ц. пр., 23 лvk., тржк. по воскресеньямъ, 4 ярм.: 22—23-го мая, 25—26-го июня, 18-го августа и 18-го декабря.
 105. *Воронина*, д. б. вл., дв. 7, ж. 31; лvk.
 106. *Демича*, д. б. г., при р. Вологдѣ, дв. 28, ж. 148; 3 лvk.
 107. *Доръ*, сц. б. вл., при прудахъ, дв. 12, ж. 72; ч.
 108. *Дулова*, д. б. г., при р. Вологдѣ, дв. 25, ж. 132; крас. зав.
 109. *Ермолова*, д. б. г., дв. 21, ж. 111; крас. зав.
 110. *Исаево*, сц. б. г., дв. 13, ж. 69; ц. пр.
 111. *Мышкова*, д. б. г., дв. 46, ж. 244; 2 лvk.
 112. *Никулина*, д. б. г., при рч. Исаковкѣ, дв. 38, ж. 201; лvk.
 113. *Романова*, д. б. г., при р. Вологдѣ, дв. 42, ж. 224; лvk.

12. Вол. Кубенская.

114. *Кубенское*, с. б. вл., при оз. Кубенскомъ и рч. Княжицѣ, дв. 137, ж. 878; 1-го ст. кв., в. првл. (у. г. 27 в.); 3 ц. пр., з. ст., 2 шк., клеев. з., салот. з., 26 лvk., 3 тркт., п. дв., тржк. по четверг., 3 трехдневная ярм.: Вознесенская, Ильинская и Дмитрѣвская. Въ 1 в.—Подъ-Кубенскій Воскресенскій погостъ., ц. пр., Песочинско-Успенскій погостъ., ц. пр. Въ 11 в.—Сп.-Преображенскій Шухтовскій погостъ., ц. пр., ч.
 115. *Алешина*, д. б. вл., при рч. Воскресенкѣ, дв. 7, ж. 56; клеев. з.
 116. *Воздвиженское*, с. б. вл., при р. Вологдѣ, дв. 22, ж. 118; ц. пр., лvk.
 117. *Долгова*, д. б. вл., дв. 24, ж. 144; 2 лvk., бульон. зав.
 118. *Евлашева*, д. б. вл., при рч. Цабрѣ, дв. 32, ж. 173; лvk.
 119. *Коренева*, д. б. вл., при рч. Катромѣ, дв. 9, ж. 47; лvk.
 120. *Кулемесова*, д. б. вл., при рч. Ёдкѣ, дв. 23, ж. 138; лvk.
 121. *Манина*, д. б. вл., дв. 14, ж. 71; кожев. з.

122. *Матвеевская*, д. б. вл., при рч. Безчелавкѣ, дв. 9, ж. 52; 2 лвк.
 123. *Потурьлова*, д. б. вл., при рч. Карповкѣ, дв. 17, ж. 102; лвк.
 124. *Соплина*, д. б. вл., при рч. безъимянной, дв. 15, ж. 80; 2 лвк.
 125. *Тимофеева*, д. б. вл., дв. 15, ж. 76; лвк.
 126. *Щипина*, д. б. вл., при рч. Щипинкѣ, дв. 11, ж. 57; крас. зав.

13. Вол. Ломтевская.

127. *Беспдное*, с. б. г., дв. 10, ж. 60; в. првл. (у. г. 42 в.); ц. пр., лвк. Въ 4 в.—Козьмо-Демьянскій Кржковскій погостъ., ц. пр. Въ 7 в.—Георгиевскій Устиновскій погостъ., ц. пр., Иоанно Богословскій Моло-Янгосорскій погостъ., ц. пр., лвк., 2 ярм.: 14-го сентября и 8-го ноября. Въ 9 в.—Воскресенскій Городско-Починовскій погостъ., ц. пр., 4 лвк. Въ 10 в.—Богородицко-Пучининскій погостъ., ц. пр.
 128. *Литвинова*, д. б. вл., дв. 4, ж. 34; лвк.
 129. *Малое Вахрушево* (Елданка), д. б. г., дв. 44, ж. 223; 2 лвк., крас. зав.
 130. *Павликово*, д. б. вл., дв. 10, ж. 60; ч.
 131. *Потанова*, д. б. вл., дв. 6, ж. 36; лвк.
 132. *Пучинина*, д. б. г., дв. 39, ж. 234; ч., лвк.
 133. *Севтилова*, д. б. вл., дв. 30, ж. 178; винок. з., пчт. ст., з. ст.
 134. *Царева*, д. б. г., дв. 8, ж. 48; кожев. з., 2 крас. зав.

14. Вол. Марьинская.

135. *Марина*, д. б. вл., при рч. Углѣ, дв. 19, ж. 76; в. првл. (у. г. 77 в.); п. дв. Въ 8 в.—Спасо-Угольскій погостъ., 2 ц. пр., ч., 74 лвк., 5 ярм.: съ 1-го по 4-го августа, Власьевская—съ 11-го по 14-го февраля, Никольская—съ 9-го по 12-го мая, Петровская—съ 1-го по 4-го іюня и Козьмо-Демьянская—съ 1-го по 14-го ноября.
 136. *Вакарева*, д. б. вл., при рч. Судбищѣ, дв. 9, ж. 47; крас. зав.
 137. *Героховская*, д. б. вл., дв. 29, ж. 145; ч.
 138. *Григоровская*, д. б. вл., дв. 35, ж. 178; лвк., пчт. ст., з. ст.
 139. *Жарки*, д. б. вл., при р. Югѣ, дв. 10, ж. 27; ч., 3 лвк.
 140. *Макарына*, д. б. вл., дв. 14, ж. 68; ч.
 141. *Мачева*, д. б. вл., дв. 55, ж. 275; ч., 3 лвк.
 142. *Никольская*, д. б. вл., дв. 4, ж. 22; крас. зав.
 143. *Панфилова*, д. б. вл., дв. 13, ж. 70; ч., лвк.
 144. *Подолецъ*, с. б. вл., дв. 8, ж. 42; ц. пр., лвк., ярм. 14-го сентября.
 145. *Соболева*, д. б. вл., дв. 12, ж. 50; ч.
 146. *Суслова*, д. б. вл., дв. 10, ж. 46; крас. зав.
 147. *Тяпина*, д. б. вл., дв. 52, ж. 251; 2 ч., 2 лвк.
 148. *Юрочкина*, д. б. вл., дв. 13, ж. 68; ч., лвк.

15. Вол. Несвойская.

149. *Несвойская*, д. б. вл., при р. Вологдѣ, дв. 10, ж. 50; в. првл. (у. г. 25 в.); шк. Въ 1 в.—Христо-Рождественскій Верхне-Вологодскій погостъ., ц. пр., 10 лвк. Въ 1¹/₂ в.—поташн. з., крахм. з., кирп. з., сыровар. зав., паровая мельница. Въ 2 в.—бульон. зав., лѣсон. з. Въ 3 в.—9 кожев. з. Въ 4 в.—Николаевско-Ламанскій погостъ., ц. пр. 5 лвк. Въ 5 в.—Михайло-Архангельскій Верхне-Вологодскій погостъ., ц. пр. Въ 6 в.—Николаевско-Харитоновскій погостъ., ц. пр., ч., кожев. з., 2 пряничн. куреня. Въ 8 в.—Владимірско-Паченгскій погостъ., ц. пр., ч., прян. зав.

150. *Гончарка*, д. б. г., при рч. Починкѣ, дв. 24, ж. 120; 2 лвк., 4 кожев. з.
 151. *Горка*, д. б. вл., при прудахъ, дв. 17, ж. 102; лвк.
 152. *Деревенька*, д. б. г., при рч. Починкѣ, дв. 15, ж. 75; 2 пряничн. куреня, 2 лвк., кожев. з., з. ст.
 153. *Илейкина*, д. б. г., при р. Вологдѣ, дв. 12, ж. 60; 2 крупяные з.
 154. *Комарова*, д. б. вл., дв. 18, ж. 95; лвк.
 155. *Корытова*, д. б. вл., дв. 20, ж. 125; ч.
 156. *Коскова*, д. б. вл., дв. 3, ж. 27; пряничн. курень.
 157. *Мышкина*, д. б. вл., дв. 5, ж. 23; крупяной з.
 158. *Новоселова*, д. б. вл., при ручьѣ, дв. 8, ж. 40; лвк., пряничн. курень.
 159. *Ожеслова*, д. б. вл., дв. 11, ж. 57; ч., крупяной з.
 160. *Паутова*, д. б. г., дв. 19, ж. 80; кожев. з.
 161. *Путятина*, д. б. вл., дв. 10, ж. 57; лвк.
 162. *Сараева*, д. б. вл., при р. Вологдѣ, дв. 5, ж. 41; кожев. з.
 163. *Семлюры*, д. б. г., при р. Вологдѣ, дв. 18, ж. 90; лвк.
 164. *Скресенская*, д. б. г., дв. 11, ж. 55; крупяной з., пряничн. курень, 3 лвк.
 165. *Фролова*, д. б. г., при р. Вологдѣ, дв. 8, ж. 40; 2 лвк.

16. Вол. Нестеровская.

166. *Нестерова*, д. б. г., дв. 30, ж. 144; в. првл. (у. г. 52 в.); ч., 2 лвк., з. ст. Въ 1 в.—шк. Въ 3 в.—лвк. Въ 4 в.—Николаевскій единоѣрческій погостъ., ц. пр.
 167. *Великая*, д. б. г., дв. 18, ж. 90; лвк.
 168. *Домшино*, с. б. г., дв. 39, ж. 187; ц. пр., 92 лвк., 2 тркт., 4 ярм.: съ 11—14-го февраля, 9—12-го мая, съ 1—4-го іюля, 1—4-го ноября.
 169. *Дьяконцева*, д. б. г., при рч. Чемзарѣ, дв. 28, ж. 140; лвк., кирп. з.
 170. *Инкина*, д. б. г., дв. 5, ж. 25; лвк.
 171. *Кожевникова*, д. б. г., дв. 33, ж. 158; лвк.
 172. *Леумкино*, д. б. г., дв. 32, ж. 153; лвк.
 173. *Митицына*, д. б. г., дв. 13, ж. 62; лвк.
 174. *Пронина*, д. б. г., дв. 42, ж. 193; сыровар. зав.
 175. *Родионцева*, д. б. г., дв. 12, ж. 60; лвк.
 176. *Середнева*, д. б. г., дв. 26, ж. 120; 2 лвк.
 177. *Спицына*, д. б. г., дв. 8, ж. 40; лвк.
 178. *Черниева*, д. б. г., дв. 53, ж. 265; сыроварн. зав., лвк.

17. Вол. Нефедовская.

179. *Мальвина*, д. б. вл., дв. 10, ж. 60; шк. Въ 1¹/₂ в.—в. првл. (у. г. 77 в.); ч., крас. Въ 1¹/₂ в.—Николаевскій Карачевскій погостъ., 2 ц. пр. Въ 5 в.—Карачевскій Дмитріевскій погостъ., ц. пр.
 180. *Ваирина*, д. б. г., дв. 18, ж. 98, кожев. з., 3 лвк.
 181. *Бакланова*, д. б. г., дв. 12, ж. 66; лвк.
 182. *Гуляева*, д. б. вл., дв. 12, ж. 78; кожев. з.
 183. *Иванькова*, д. б. вл., при рч. Орловкѣ, дв. 14, ж. 84; кожев. з.
 184. *Копытова*, д. б. вл., дв. 5, ж. 26; ц. пр., 2 лвк.
 185. *Кузьминская*, д. б. г., дв. 14, ж. 76; 2 кожев. з., лвк.
 186. *Матвеевская*, д. б. вл., дв. 15, ж. 96; ч., 2 лвк.
 187. *Нагорнова*, д. б. вл., дв. 22, ж. 132; лвк.
 188. *Омогалева*, д. б. вл., дв. 26, ж. 166; лвк.
 189. *Останина*, д. б. г., дв. 17, ж. 93; кожев. з.
 190. *Тараскова*, д. б. вл., дв. 24, ж. 144; ч.
 191. *Токарева*, д. б. вл., дв. 16, ж. 88; лвк.
 192. *Тютрюмова*, с. б. вл., дв. 17, ж. 109; ц. пр., 2 лвк.

18. Вол. Новленская.

193. *Новленское* (Полу-Село), д. б. г., при рч. Б. Ельмф, дв. 43, ж. 235; в. првл. (у. г. 56 в.); ч., 4 лвк., тркт., тржк. по субботамъ съ 1-го мая по 1-го ноября, лѣсоп., з. ст. Въ 2 в.—лвк., Въ 4 в.—бульон. зав. Въ 6 в.—Кириловскій Больше-Ельминскій погостъ., ц. пр., 30 лвк., ярм. съ 7-го по 9-го июня. Въ 10 в.—3 ярм.: 8-го мая, 17-го марта, 26-го сентября. Въ 12 в.—Христорожественскій Вотчинскій погостъ., ц. пр., ч.
194. *Болобанова*, д. б. г., дв. 34, ж. 170; ч., лвк.
195. *Владышинева*, д. б. г., дв. 23, ж. 115; ч., лвк.
196. *Егорьевская*, д. б. вл., дв. 13, ж. 54; ст. ж. д.
197. *Колотилова*, д. б. г., дв. 14, ж. 70; п. дв.
198. *Константива*, д. б. вл., дв. 8, ж. 36; 2 лвк.
199. *Коробова*, с. б. г., при рч. Большой Ельмф, дв. 10, ж. 50; п. пр.
200. *Перхурьева*, д. б. г., дв. 23, ж. 115; 2 лвк.
201. *Пицанка*, д. б. вл., дв. 8, ж. 36; лвк.
202. *Погостецъ*, д. б. г., при рч. Малой Ельмф, дв. 30, ж. 150; 2 лвк.
203. *Попова*, д. б. г., при рч. Малой Ельмф, дв. 16, ж. 80; ц. пр., лвк., 3 ярм.: 17-го марта, 9-го мая и 26-го октября.
204. *Святой Уюль*, д. б. вл., при прудѣ, дв. 11, ж. 46; ч.
205. *Шадрина*, д. б. г., при рч. Ельмф, дв. 26, ж. 130; лвк.

19. Вол. Норобовская.

206. *Починокъ*, д. б. вл., дв. 29, ж. 162; в. првл. (у. г. 48 в.). Въ 2 в.—Михайло Архангельскій Норобовскій погостъ., ц. пр.
207. *Ильинская*, д. б. вл., дв. 25, ж. 131; лвк.
208. *Перевесель*, д. б. г., при рч. Согожѣ, дв. 41, ж. 198; ц. пр., лвк.

20. Вол. Оларевская.

209. *Оларева*, д. б. г., дв. 54, ж. 313; в. првл. (у. г. 20 в.); 3 лвк., пчт. ст., з. ст. Въ 2 в.—Николаевскій-Оларевскій погостъ., ц. пр. Въ 10 в.—шк., сировар. з.
210. *Барская*, д. б. вл., дв. 12, ж. 66; лвк., клеев. з., кожев. з., п. дв.
211. *Борискова*, д. б. г., при р. Сухонѣ; дв. 30, ж. 171; лвк.
212. *Висютина*, д. б. г., при р. Сухонѣ, дв. 33, ж. 188; ч., лвк., 2 п. дв.
213. *Ведрова*, д. б. вл., дв. 14, ж. 79, лвк.
214. *Герасимцова*, д. б. вл., при прудѣ, дв. 12, ж. 84; ч.
215. *Ершова*, д. б. г., при рч. Ершовкѣ, дв. 37, ж. 201; лвк., з. ст.
216. *Исаева*, д. б. вл., дв. 6, ж. 25; 2 кожев. з.
217. *Кариса*, д. б. г., при р. Сухонѣ, дв. 29, ж. 174; ч.
218. *Корманова*, д. б. вл., дв. 10, ж. 60; 2 крупяныхъ з.
219. *Литля*, д. б. г., при р. Сухонѣ, дв. 17, ж. 97; 2 овчино-дубильныхъ з.
220. *Осинская*, д. б. вл., дв. 8, ж. 48; 3 овчино-дубильныхъ з.
221. *Песья*, д. б. вл., дв. 16, ж. 106; лвк.
222. *Рабанское* (Слобода), с. б. г., при р. Сухонѣ, дв. 25, ж. 142; ц. пр.
223. *Сельцо Горка*, д. б. г., при ррч. Сухонѣ и Рабангѣ, дв. 10, ж. 57; 2 лвк.
224. *Середнева*, д. б. г., при р. Сухонѣ, дв. 14, ж. 80; крас. зав.
225. *Хвостова*, д. б. вл., дв. 9, ж. 54; лвк.
226. *Шульмина*, д. б. вл., дв. 33, ж. 236; 3 лвк.
227. *Юрятина*, д. б. г., дв. 7, ж. 37; 2 вре. заав.

21. Вол. Попадѣнская.

228. *Попадѣнина*, д. б. вл., дв. 15, ж. 64; в. првл. (у. г. 30 в.). Въ 4 в.—Благовѣщенскій Ербуговскій погостъ., ц. пр. Въ 5 в.—Николаевскій Янгосорскій погостъ., 2 ц. пр., 2 лвк. Въ 9 в.—стеклян. з.
229. *Алексеева*, д. б. вл., дв. 30, ж. 138; лвк., тржк. 24-го июня.
230. *Сокольниковка*, д. б. вл., при прудѣ, дв. 9, ж. 44; тржк. 24-го июня.

22. Вол. Семеновская.

231. *Семенова*, д. б. г., при рч. Пудежкѣ, дв. 31, ж. 175; в. првл. (у. г. 7 в.). Въ 2 в.—Спасо-Прилуцкій мужск. монастырь., 6 ц. пр., 2 ч. Въ 4 в.—Введенскій Ракульскій погостъ., ц. пр. Въ 8 в.—солодов. Въ 10 в.—Дмитровскій Раменскій пог., ц. пр.
232. *Борилова*, д. б. г., при рч. Пудежкѣ, дв. 19, ж. 108; 2 лвк.
233. *Вывалова*, с. б. вл., при рч. Пикѣ, дв. 5, ж. 25; ц. пр.
234. *Григорьевская*, д. б. г., при р. Вологдѣ, дв. 27, ж. 156; 2 лвк.
235. *Ивановское*, с. б. г., при р. Вологдѣ, дв. 8, ж. 42; ц. пр., лвк.
236. *Кириловская*, слоб. б. г., при р. Вологдѣ, дв. 22, ж. 128; ц. пр.
237. *Коровичье* (Прилуки), с. б. г., при р. Вологдѣ, дв. 138, ж. 786; ц. пр., ч., 8 лвк., 2 тркт., 2 ренск. погр.
238. *Кудряцева*, д. б. вл., дв. 17, ж. 112; 3 солодовен. з.
239. *Куницына*, д. б. вл., дв. 6, ж. 31; крупяной з.

23. Вол. Сиземская.

240. *Сизьма*, с. б. г., дв. 39, ж. 204; в. првл. (у. г. 75 в.); ц. пр., з. ст., 16 лвк., 4 ярм.: 30-го января, въ день Вознесения, 9-го мая, 18-го августа, 6-го декабря. Въ 5 в.—Богородско-Мало-Сиземскій погостъ., ц. пр., 3 лвк., 2 ярм.: 24-го июня и 23-го сентября.
241. *Воронцова*, д. б. г., дв. 3, ж. 16; ц. пр.
242. *Дуракова*, д. б. г., дв. 23, ж. 126; 2 лвк.
243. *Осионецъ Малый*, д. б. г., дв. 16, ж. 88; 2 лвк.
244. *Уварова*, д. б. г., дв. 21, ж. 120; лвк.

24. Вол. Спасская.

245. *Озеркова*, д. б. г., дв. 16, ж. 70; в. првл. (у. г. 7 в.); Въ 2½ в.—Кирико-Улитовскій Толстиковскій погостъ., ц. пр. Въ 3 в.—Иоанно-Предтеченскій Голубковскій погостъ., 2 ц. пр., лвк., свѣчн. з. Въ 4 в.—лвк. Въ 5 в.—Воскресенско-Шольгинскій погостъ., ц. пр. Богородско-Церковницкій погостъ., ц. пр.
246. *Вывалова*, д. б. вл., при прудѣ, дв. 19, ж. 103; ч.
247. *Ивановская*, д. б. г., дв. 42, ж. 185, лвк.
248. *Спасское* (Брусничное), с. б. вл., дв. 46, ж. 258; ц. пр., шк., лвк.
249. *Шейна*, д. б. вл., дв. 15, ж. 68; 2 лвк.
250. *Ямина* (Воздвиженская), д. б. вл., при прудѣ, дв. 19, ж. 82; ч.

25. Вол. Сычевская.

251. *Сычева*, д. б. вл., при рч. Маслянѣ, дв. 20, ж. 100; в. првл. (у. г. 30 в.); з. ст., Въ 1 в.—Покровскій Маслянскій погостъ., ц. пр., 2 лвк., тржк. 1-го октября. Въ 6 в.—Борисо-Глѣбскій Маслянскій погостъ., ц. пр., Арсеньевская пустынь, монастырь., ц. пр., 2 ч., кирп. з., 3 тржк.: 2-го июля, на 3 день св. Пасхи и въ день Вознесения. Въ 7 в.—крас. Въ 12 в.—Дмитровскій Озерковскій погостъ., ц. пр., лвк. Въ 17 в.—Николаевскій Опочетный погостъ., ц. пр.

252. *Блинова*, д. б. вл., дв. 17, ж. 95; кожев. з.
 253. *Конанова*, д. б. вл., при рч. Маслянѣ, дв. 13, ж. 68; 2-го ст. бв.
 254. *Коскова*, д. б. вл., дв. 22, ж. 86; лвк.
 255. *Булина*, д. б. вл., дв. 3, ж. 29; овчино-дубильн. з.

26. Вол. Турундаевская.

- ✓ 256. *Кобылино*, с. б. уд., при р. Вологдѣ; дв. 13, ж. 86; в. првл. (у. г. 1 в.); ч., шк., 2 лвк., тркт. Въ 1 в. — Михайло-Архангельскій погостъ., ц. пр. Въ 5 в. — Троицко-Подлѣсный погостъ., ц. пр., п. дв.
 ✓ 257. *Лохтунова*, с. б. г., дв. 12, ж. 58; ц. пр.
 ✓ 258. *Турундаево*, с. б. уд., при р. Вологдѣ, дв. 64, ж. 422; ц. пр., бгд., лвк.

27. Вол. Фетиньинская.

259. *Фетиньина*, д. б. вл., дв. 28, ж. 152; в. првл. (у. г. 18¹/₂ в.); шк. Въ 3 в. — Ёдковскій Васильевскій погостъ., ц. пр. Въ 4 в. — Заоникіевская Владиміровская пустынь мужск. монастырѣ., 2 ц. пр., кирп. з. Въ 5 в. — Брашковскій Богородицкій погостъ., ц. пр. Въ 9 в. — Преображенскій Куркинскій погостъ., ц. пр. вивох. з., сыров. зав. Въ 12 в. — Воскресенскій Ракулевскій погостъ., ц. пр.
 260. *Боралова*, д. б. вл., дв. 35, ж. 192; лвк.
 261. *Дубровская*, д. б. вл., дв. 25, ж. 150; ч., лвк.
 262. *Зеленина*, д. б. вл., дв. 20, ж. 116; крас. зав.
 263. *Платова*, д. б. вл., дв. 16, ж. 88; ц. пр., лвк.

264. *Блочкова*, д. б. вл., дв. 21, ж. 90; лвк.
 265. *Кожошкина*, д. б. уд., дв. 6, ж. 35; крас. зав.
 266. *Болбина 2-я*, д. б. вл., дв. 16, ж. 92; лвк., крупян. з.
 267. *Лумикова*, д. б. вл., дв. 29, ж. 141; лвк., крас. зав., 5 крупян. з.
 268. *Обухова*, д. б. вл., дв. 21, ж. 115; солодовен. з., 2 крупяныхъ з.
 269. *Окулова*, д. б. вл., при рч. Катромѣ, дв. 13, ж. 65; п. дв.
 270. *Остребалова*, д. б. вл., дв. 21, ж. 122; крупян. з.
 271. *Старова*, д. б. вл., дв. 7, ж. 44; лвк.
 272. *Харитоновна*, д. б. вл., дв. 14, ж. 77; ц. пр., лвк.

28. Вол. Хрѣновская.

273. *Хрѣнова*, д. б. вл. при рч. Тошнѣ, дв. 48, ж. 102; в. првл. (у. г. 33 в.); ч., 2 лвк., крас. зав. Въ 1 в. — Васильевско-Тошенскій погостъ., ц. пр., лвк. Въ 5 в. — Николаевскій Лумбовскій погостъ., ц. пр. Въ 7 в. — Дмитріевскій Широгорскій погостъ., ц. пр. Въ 8 в. — лвк.
 274. *Бузнецова*, д. б. вл., при р. Тошнѣ, дв. 15, ж. 95; овчино-дубильн. з.
 275. *Мишѣйка*, д. б. г., при рч. Маслянѣ, дв. 6, ж. 22; лвк.
 276. *Сланина*, д. б. вл., при рч. Тошнѣ, дв. 36, ж. 218; овчино-дубильн. з.
 277. *Стризева*, д. б. вл., при рч. Тошнѣ, дв. 27, ж. 145; лвк., крас. зав.
 278. *Харитоновна*, д. б. г., при рч. Тошнѣ, дв. 19, ж. 133; кожев. з.

II. ВЕЛЬСКІЙ УѢЗДЪ.

29. Вол. Бестужевская.

- ✓ 279. *Ошутинское* (Бестужевское), с. б. г., при р. Устьѣ, дв. 32, ж. 226; в. првл. (у. г. 180 в.); 2 ц. пр., з. ст., 22 лвк., 2 ярм.: Введенская, съ 21-го по 28-е ноября, и Прокопьевская, съ 8-го по 11-е іюля.
 280. *Горочная* (Горка), д. б. г., при р. Устьѣ, дв. 23, ж. 151; ч.
 281. *Ивашевская* (Угольская), д. б. г., при рч. Верюгѣ, дв. 42, ж. 294; ч.
 282. *Исаевская* (Пушкина), д. б. г., при оз. Исаевскомъ, дв. 35, ж. 245; ч.
 283. *Капустинская* (Капустина), д. б. г., при р. Устьѣ, дв. 28, ж. 196; ч.
 284. *Карповская* (Коростина), д. б. г., при р. Устьѣ, дв. 27, ж. 189; ч.
 285. *Личкинскіе Починки* (Коромылова), д. б. г., при рч. Верюгѣ, дв. 25, ж. 175; ч.
 286. *Окашовская* (Нижняя), д. б. г., при р. Устьѣ, дв. 20, ж. 140; ч., з. ст.
 287. *Пирятинская* (Корекина), д. б. г., при р. Устьѣ, дв. 20, ж. 140; ч.
 288. *Плоская* (Средняя), д. б. г., при р. Устьѣ, дв. 28, ж. 196; ч.
 289. *Черенковская* (Ильина), д. б. г., при рч. Падомѣ, дв. 20, ж. 100; з. ст.
 290. *Шадкурская*, д. б. г., при р. Устьѣ, дв. 23, ж. 161; ч.
 291. *Өмкинѣ Починки* (Смѣшанская), д. б. г., при рч. Верюгѣ, дв. 17, ж. 119; ч.

30. Вол. Верховская.

- ✓ 292. *Смѣтанинское* (Смѣтанино, Щипачево), с. б. уд., при рч. Возлешѣ, дв. 41, ж. 242; в. првл. (у. г. 59 в.); 2 ц. пр., шк., з. ст., лвк., тржк. по воскресеньямъ. Въ 26 в. — писчебум. ф., слесарн. зав.
 293. *Большая Ефимова* (Жетнухино), д. б. уд., при р. Вагѣ, дв. 24, ж. 120; ч., кожев. з.
 294. *Боровиковская* (Боровичиха), д. б. уд., при рч. Пивоварнѣ, дв. 16, ж. 106; кожев. з.
 ✓ 295. *Боровинское* (Боровинка), с. б. уд., дв. 26, ж. 174; 2 ц. пр., пековар. з.
 ✓ 296. *Вуколовское* (Старина), с. б. уд., при рч. Терменьгѣ, дв. 5, ж. 31; 2 ц. пр.
 297. *Гавшинская* (Гавшино), д. б. уд., при рч. Нермушѣ, дв. 9, ж. 60; 5 кожев. з., 2 гонч. з.
 298. *Ефимова Большая* (Житнухина), д. б. уд., при р. Вагѣ, дв. 24, ж. 120; ч.
 299. *Ивашинскіе* (Квашниха), д. б. уд., при р. Вагѣ, дв. 28, ж. 180; пчт. ст., з. ст.
 300. *Киселевская*, д. б. уд., при рч. Карменьгѣ, дв. 35, ж. 231; ч.
 301. *Блемушинская* (Сидорова), д. б. уд., при рч. Нермушѣ, дв. 53, ж. 355; овч. зав.
 302. *Костюминская* (Захарово), д. б. уд., при р. Вагѣ и ручьѣ Сухомъ, дв. 21, ж. 130; ч., 2 овч. зав., крас. зав.
 303. *Брыловская* (Горка), д. б. уд., при оз. Мутовкѣ, дв. 13, ж. 87; спич. ф.

304. *Кудринская* (Сурмина), д. б. уд., при р. Вагъ, дв. 30, ж. 186; 2 крас. зав., 2 п. дв.
305. *Курчинская I-я* (Онисимовая Старая), д. б. уд., при рч. Рѣшатицъ, дв. 4, ж. 20; крас. зав.
306. *Лукинская* (Багачъ), д. б. уд., при рч. М. Урчалкѣ, дв. 5, ж. 32; 1-го ст. кв.
307. *Марковская* (Капустино), д. б. уд., при рч. Киселихѣ, дв. 25, ж. 134; ч., 2 кожев. з.
308. *Мартыновская* (Слободка), д. б. уд., при рч. Муговѣ, дв. 22, ж. 147; ч.
309. *Матовская* (Фомина), д. б. уд., при рч. Вешкѣ, дв. 26, ж. 156; ч.
310. *Моисеевская* (Слободка), д. б. уд., при рч. Сердцѣ, дв. 43, ж. 267; ч.
311. *Мотовиловская*, д. б. уд., при рч. Терменьгѣ, дв. 36, ж. 216; ч.
312. *Никулинская* (Дуброва), д. б. уд., при рч. Тюрининѣ, дв. 35, ж. 217; ч., кожев. з.
313. *Никулинская* (Сомово), д. б. уд., при рч. Мурѣ, дв. 14, ж. 94; 11 завод. для выдѣлки глиняной посуды.
314. *Нововыставочная* (Камчатка, Засерихино), д. б. уд., при рч. Нермушѣ, дв. 12, ж. 80; 3 кожев. з.
315. *Основинская* (Черная), д. б. уд., при р. Вагѣ, дв. 36, ж. 237; ч.
316. *Першинская* (Угроньга), с. б. уд., при рч. Угреньгѣ, дв. 17, ж. 110; ц. пр.
317. *Потуловская* (Вакомино), д. б. уд., дв. 54, ж. 334; ч.
318. *Родионовская* (Дресвянка), д. б. уд., при рч. Ольховкѣ, дв. 20, ж. 132; ч.
319. *Теребина* (Тереба), д. б. уд., при р. Вагѣ, дв. 16, ж. 104; ч., 3 п. дв.
320. *Федотовская* (Задорино), д. б. уд., при рч. Рѣшатицѣ, дв. 11, ж. 55; ч., овч. зав.
321. *Филинская* (Костина), д. б. уд., при рч. Терменьгѣ, дв. 27, ж. 162; 2 ч.
322. *Фроловская* (Чисти), д. б. уд., при рч. Пурновицѣ, дв. 15, ж. 90; ч.
- 31. Вол. Верховуйская.**
323. *Колоколовская* (Заозерье), д. б. уд., при оз. Верховуйскомъ, дв. 22, ж. 186; в. првл. (у. г. 85 в.); шк.
324. *Палкинское* (Большой Дворъ), с. б. уд., при оз. Верховуйскомъ, дв. 32, ж. 268; ц. пр.
- 32. Вол. Дмитриевская.**
325. *Алферовское* (Велика), с. б. г., при р. Устьѣ и рч. Мехреньгѣ, дв. 39, ж. 300; в. првл. (у. г. 252 в.); 2 ц. пр., з. ст.
326. *Кондрашовская* (Кырканды), д. б. г., при р. Устьѣ, дв. 19, ж. 145; ч.
327. *Тарасовская Верхняя* (Березнякъ), д. б. г., при р. Устьѣ, дв. 23, ж. 177; ч.
328. *Щеколдинская* (Мехреньга), д. б. г., при рч. Мехреньгѣ, дв. 28, ж. 215; ч.
- 33. Вол. Есютинская.**
329. *Есютинская*, д. б. г., при рч. Елюгѣ, дв. 25, ж. 185; в. првл. (у. г. 42 в.); з. ст. Въ 2 в. — Хозминскій Благотѣшескій погостъ, ц. пр., 12 лвк., 12 корп. лвк, тржк., арм. Въ 15 в. — Григорье-Николаевскій погостъ, 2 ц. пр., 3 лвк., 2 тржк. Въ 23 в. — Шадринскій Христо-Рождественскій новыи погостъ, 2 ц. пр.
330. *Березинская*, д. б. г., при рч. Вели, дв. 20, ж. 162; з. ст.
331. *Дымковская*, д. б. г., при рч. Семеженьгѣ и Куважѣ, дв. 15, ж. 111; ч.
332. *Еларева Гора*, д. б. г., при рч. Вели, дв. 26, ж. 168; ч.
333. *Коренева*, д. б. г., при рч. Елюгѣ, дв. 22, ж. 138; ч.
334. *Кошаромская* (Кишарма), д. б. г., при рч. Вели, дв. 37, ж. 274; ч.
335. *Лодейная Веретя*, с. б. уд., при рч. Шеношѣ, дв. 24, ж. 154; ц. пр.
336. *Сломянская*, д. б. г., при рч. Елюгѣ, дв. 27, ж. 162; з. ст.
337. *Титовская*, д. б. г., при рч. Вели, дв. 23, ж. 155; ч.
338. *Устьподюжскій погостъ* (Рылковское), с. б. г., при рч. Подюгѣ, дв. 14, ж. 90; ц. пр., трк.
339. *Устьшеневская* (Устьшеноша), д. б. г., при рч. Вели и Шеношѣ, дв. 34, ж. 217; ч.
340. *Филимоновская*, д. б. г., при рч. Вели, дв. 30, ж. 196; ч.
341. *Шеновская* (Шеноша), д. б. уд., при рч. Шеношѣ, дв. 35, ж. 210; ч., з. ст.
342. *Якушевская*, д. б. г., при рч. Вели, дв. 27, ж. 174; ч.
- 34. Вол. Камкинская.**
343. *Камкинская* (Большое Веходворье), д. б. г., при р. Устьѣ, дв. 26, ж. 162; в. првл. (у. г. 110 в.); ч., з. ст.
344. *Березницкая*, д. б. г., при р. Устьѣ, дв. 68, ж. 476; ч., з. ст.
345. *Вежевская*, д. б. г., при ручьѣ Мидяномъ, дв. 44, ж. 308; ч.
346. *Дубровское*, с. б. г., при р. Устьѣ, дв. 31, ж. 216; 2 ц. пр.
347. *Задорская*, д. б. г., при р. Устьѣ, дв. 31, ж. 217; ч.
348. *Зиловская*, д. б. г., при р. Устьѣ, дв. 13, ж. 90; 9 лвк., 4 арм., тржк. по воскресеньямъ.
349. *Зыковская*, д. б. г., при р. Устьѣ, дв. 27, ж. 189; ч.
350. *Елимовское*, с. б. г., при р. Устьѣ, дв. 20, ж. 140; ц. пр.
351. *Конановская*, д. б. г., при р. Устьѣ, дв. 32, ж. 224; ч.
352. *Коптлевская* (Большая Машкурга), д. б. г., при р. Устьѣ, дв. 41, ж. 287; ч.
353. *Мишинская* (Малая Машкурга), д. б. г., при р. Устьѣ, дв. 21, ж. 147; ч.
354. *Плесовская*, д. б. г., при р. Устьѣ, дв. 31, ж. 217; ч.
355. *Шеломенская*, д. б. г., при ручьѣ Черлагѣ, дв. 37, ж. 259; ч.
- 35. Вол. Кулойско-Покровская.**
356. *Урусовское* (Костылино), с. б. уд., при рч. Кулоѣ и Мурдовѣ, дв. 8, ж. 56; в. првл. (у. г. 60¹/₂ в.); ц. пр., з. ст., 3 лвк., тржк. по праздникамъ. Въ 10 в. — Кулойско-Одигитриевскій погостъ, ц. пр., 2 лвк., тржк. Въ 15 в. — Лиходиевскій Ризоположенскій Богородскій погостъ, ц. пр., з. ст. Въ 22 в. — Сидорослободскій Ильинскій погостъ, ц. пр., з. ст.
357. *Ворытинская* (Сѣвчуга), д. б. уд., при рч. Кулоѣ и Сѣвчугѣ, дв. 14, ж. 94; дегг. з.
358. *Герасимовская* (Демешина), д. б. уд., при рч. Кулоѣ и Челкасѣ, дв. 10, ж. 70; скипид. з.
359. *Гришиновская*, д. б. уд., при рч. Коленьгѣ, дв. 39, ж. 254; ч.
360. *Лаптевская* (Харлова, Пустыня), д. б. уд., при рч. Кулоѣ, дв. 15, ж. 100; скипид. з.
361. *Осташевская* (Гора, Подгорня), д. б. уд., при рч. Кулоѣ, дв. 18, ж. 118; з. ст.
362. *Раменская*, д. б. уд., при рч. Савчирѣ, дв. 22, ж. 147; ч.
363. *Секунинская* (Погорѣлка), д. б. уд., при рч. Кулоѣ, дв. 10, ж. 66; скипид. з., сажеконт. з., дегг. з.
364. *Стрѣлецкая* (Стрѣлка), д. б. уд., при рч. Кулоѣ и Сѣвчугѣ, дв. 5, ж. 33; скипид. з.
365. *Фоминская*, д. б. уд., при рч. Каленьгѣ, дв. 25, ж. 175; ч., скипид. з.
366. *Хреботовская* (Маурина), д. б. уд., при рч. Кулоѣ, дв. 9, ж. 60; скипид. з.

367. *Шестниковская* (Петрова), д. б. уд., при рч. Маленьгъ, дв. 13, ж. 87; лvk., сажеконт. з., скипид. з.

368. *Щекотовская* (Козлиха), д. б. уд., при рч. Кулоф, дв. 11, ж. 77; скипид. з.

369. *Юркинская* (Столбиха), д. б. уд., при рчч. Кулоф и Кьяловъ, дв. 6, ж. 42; 5 лvk., тржк.

36. Вол. Леонтьевская.

370. *Леонтьевская* (Паханова), д. б. г., при р. Устьф, дв. 11, ж. 74; в. првл. (у. г. 70 в.).

371. *Ботовановская* (Рогозья Гора), д. б. г., при р. Устьф, дв. 16, ж. 107; ч.

372. *Рединская*, д. б. г., при рч. Кокшеньгъ, дв. 18, ж. 120; ч.

373. *Чадримское* (Чадримский погостъ), с. б. г., при р. Устьф, дв. 17, ж. 114; 2 ц. пр., 5 лvk., тржк. по воскресеньямъ и праздничнымъ днямъ.

374. *Шастовъ починокъ* (Малый Суземъ), д. б. г., при рч. Селицъ, дв. 18, ж. 120; ч.

375. *Шиловъ починокъ* (Малый Суземъ), д. б. г., при рч. Селицъ, дв. 24, ж. 160; ч.

37. Вол. Малодорская.

376. *Малодорская*, д. б. г., при р. Доровицъ, дв. 22, ж. 142; в. првл. (у. г. 104 в.); з. ст.

377. *Глазюновская*, д. б. г., при рч. Соденьгъ, дв. 25, ж. 162; ч.

378. *Спасское*, с. б. г., при рч. Соденьгъ, дв. 21, ж. 136; 2 ц. пр., шк., 8 лvk., ярм.

38. Вол. Морозовская.

379. *Фоминская*, д. б. уд., при р. Пежмъ, дв. 19, ж. 94; в. првл. (у. г. 40 в.). Въ 1 в.—Морозовскій Покровскій погостъ., ц. пр., з. ст.

380. *Окуловская 2-я* (Родиониха), д. б. уд., при р. Пежмъ, дв. 10, ж. 50; лvk.

381. *Слудное* (Олюшинскій Николаевскій погостъ), с. б. уд., при р. Пежмъ, дв. 34, ж. 232; 2 ц. пр., з. ст., лvk.

39. Вол. Никифоровская.

382. *Никифоровское*, с. б. г., при р. Пежмъ, дв. 34, ж. 204; в. првл. (у. г. 15 в.); 2 ц. пр., шк., пчт. ст.

383. *Боголяденскій Погостъ*, с. б. г., при р. Пежмъ, дв. 12, ж. 76; 3 ц. пр., шк., 6 лvk., тржки по воскресеньямъ и праздничнымъ днямъ.

384. *Возрцковское* (Ростово), с. б. г., при рч. Вели, дв. 17, ж. 108; 2 ц. пр., шк.

385. *Заручевское*, с. б. г., при р. Пежмъ, дв. 15, ж. 90; 2 ц. пр., лvk.

386. *Блишинская*, д. б. г., при р. Пежмъ и рчч. Б. и М. Кесаръ, дв. 31, ж. 190; ч.

387. *Лукинская* (Верхнее Заборье), д. б. г., при рч. Вели, дв. 12, ж. 86; свѣчн. з.

388. *Мироминская* (Леонтьева), д. б. г., при р. Пежмъ, дв. 20, ж. 120; ч.

389. *Павловская* (Нижняя Горка), д. б. г., при р. Пежмъ, дв. 33, ж. 198; ч.

390. *Погорьловская* (Губина), д. б. г., при р. Пежмъ, дв. 8, ж. 48; лvk.

391. *Путично-Веретья* (Слобода), д. б. г., при р. Пежмъ, дв. 31, ж. 190; ч.

392. *Савинская* (Верхняя Синяга и Тукмина), д. б. уд., при рч. Синезжъ, дв. 39, ж. 273; ч.

393. *Скомковская* (Камянна), д. б. г., при р. Пежмъ, дв. 17, ж. 102; ч.

394. *Федьковская* (Ширканда), д. б. г., при р. Пежмъ, дв. 24, ж. 148; ч.

40. Вол. Никольская.

395. *Стровское*, с. б. г., при р. Устьф, дв. 20, ж. 138; в. првл. (у. г. 149 в.); 2 ц. пр., тржк.

396. *Бузоверская*, д. б. г., при р. Устьф, дв. 38, ж. 266; ч.

397. *Лобановская*, д. б. г., при р. Устьф, дв. 26, ж. 182; ч.

398. *Паумовская* (Подлѣсная), д. б. г., при р. Устьф, дв. 18, ж. 126; ч.

399. *Эдемско-Орловская* (Эдьма), д. б. г., при р. Устьф, дв. 30, ж. 210; ч.

41. Вол. Павлицовская.

400. *Павлицовская* (Устьсоденская), д. б. г., при рч. Соденьгъ, дв. 22, ж. 154; в. првл. (у. г. 90 в.); з. ст.

401. *Быгаловская* (Средняя Поржема), д. б. г., при р. Устьф, дв. 23, ж. 161; лvk.

402. *Мягословская* (Некрасовская), д. б. г., при р. Устьф, дв. 13, ж. 91; лvk.

403. *Рыжковская*, д. б. г., при р. Устьф, дв. 23, ж. 161; ч.

42. Вол. Ростовская.

404. *Максимовская*, д. б. г., при рч. Заячь, дв. 15, ж. 100 в. првл. (у. г. 123 в.); з. ст. Въ 1 в.—Богородскій Заяче ростовскій погостъ., ц. пр., шк.

43. Вол. Семеновская.

405. *Туткоминская* (Лихачева), д. б. г., при р. Устьф, дв. 13, ж. 112; в. првл. (у. г. 242 в.); з. ст.

406. *Платовская*, д. б. г., при р. Устьф, дв. 33, ж. 283; ч.

407. *Муриновская* (Прилукъ), д. б. г., при р. Устьф, дв. 13, ж. 119; з. ст.

408. *Силицкая*, д. б. г., при р. Устьф, дв. 47, ж. 404; ч., з. ст.

44. Вол. Тавренская.

409. *Пономаревское*, с. б. уд., при рч. Тавреньгъ, дв. 6, ж. 42, в. првл. (у. г. 100 в.); 2 ц. пр., шк., 5 лvk., з. ст., трк., тржки. Въ 3 в.—Хмѣльницкій Преображенскій погостъ., ц. пр., з. ст. Въ 40 в.—Нижне-Подюжскій Воскресенскій погостъ., ц. пр., з. ст. Въ 50 в.—Верхне-Подюжскій Афонасьевскій погостъ., ц. пр.; з. ст. Въ 80 в.—Шырихановскій Покровскій погостъ., ц. пр., з. ст.

410. *Боровская*, д. б. уд., при рч. Тавреньгъ, дв. 43, ж. 301; ч., з. ст.

411. *Великониколаевское*, с. б. уд., при рч. Подюгъ, дв. 33, ж. 135; 2 ц. пр., ч.

412. *Вельцовская*, д. б. уд., при рч. Подюгъ, дв. 42, ж. 172; ц. пр. (временная).

413. *Гора Челтанова*, д. б. уд., при рч. Вели, дв. 20, ж. 120; ч.

414. *Грибанова Гора*, д. б. уд., при рч. Подюгъ, дв. 20, ж. 130; ч.

415. *Дѣлковская* (Нижняя), д. б. уд., при рч. Подюгъ, дв. 28, ж. 165; ч.

416. *Заболотная*, д. б. уд., дв. 17, ж. 119; ч.

417. *Зеленовская*, д. б. уд., при рч. Холуйницъ, дв. 22, ж. 154; ц. пр. (временная).

418. *Лычинская*, д. б. уд., при рч. Боровцъ, дв. 18, ж. 126; ч.

419. *Плесовская* (Урма), д. б. уд., при рч. Вели, дв. 26, ж. 156; ч.

420. *Прилучная* (Прилукъ), д. б. уд., при рч. Вели, дв. 7, ж. 42; лvk.

421. *Спаская* (Давыдовская), д. б. уд., при рч. Вели, дв. 27, ж. 162; ч.

422. *Танчиковская* (Верховье), д. б. уд., при рч. Вели, дв. 36 ж. 216; ч.

423. *Хмельванская*, д. б. уд., при рч. Подюгъ, дв. 29, ж. 190; ч.

45. Вол. Устьвельская.

424. *Дюковская*, д. б. уд., при рч. Вели, дв. 23, ж. 154; в. првл. (у. г. 1 в.); шк. Въ 8 в.—пековар. з., скипид. з. Въ 11 в.—Устьвулойско-Благовѣщенскій погостъ, 2 ц. пр., з. ст. Въ 30 в.—Павшенскій Покровскій погостъ, ц. пр., з. ст. Въ 32 в.—Судромско-Ильинскій погостъ, ц. пр., пчт. ст.

425. *Алферовская* (Заборье), д. б. уд., рч. при Лукшѣ, дв. 15, ж. 105; ч.

426. *Ефремовскій Починокъ* (Гоголевское), с. б. уд., при рч. Чурѣ, дв. 22, ж. 140; п. пр.

427. *Кошутинское* (Старое Кошутино), с. б. уд., при рч. Кокшеньгѣ, дв. 5, ж. 32; ц. пр.

428. *Луневская* (Кривая), д. б. уд., при рч. Черной, дв. 13, ж. 91; ч., пчт. ст.

429. *Матушинская* (Масакова), д. б. уд., при р. Вагѣ, дв. 14, ж. 98; ч.

430. *Мемлинская* (Сельменга), д. б. уд., при рч. Кулоѣ, дв. 26, ж. 182; ч.

431. *Муравьевская* (Горка), д. б. уд., при р. Вагѣ, дв. 22, ж. 157; 2-го ст. кв.; 2 п. дв.

432. *Нефедовское*, с. б. уд., при рч. Вели, дв. 7, ж. 42; ц. пр., шк.

433. *Пойшовская*, д. б. уд., при р. Вагѣ и рч. Солдѣ Прилуцкой, дв. 31, ж. 217; ч., 4 п. дв. з. ст.

434. *Переудовское* (Петровское), с. б. уд., при рч. Кокшеньгѣ, дв. 5, ж. 32; 3 ц. пр.

435. *Ракуло-Бокшенскій Покровскій* (Козловская, Брокъ) погостъ с. б. г., при рч. Кокшеньгѣ, дв. 5, ж. 35; 2 ц. пр., з. ст.

436. *Филлевская* (Лодыгина), д. б. уд., при р. Вагѣ, дв. 15, ж. 100; п. дв.

437. *Юршевскій Починокъ* (Подгорье), с. б. уд., при рч. Чурѣ, дв. 2, ж. 13; ц. пр., тржк.

45. Вол. Чусевицко-Покровская.

438. *Суходворское*, с. б. г., при р. Вагѣ, дв. 17, ж. 110; в. првл. (у. г. 77 в.); ц. пр., шк., 9 лvk. Въ 22 в.—Верхопежемскій Предтеченскій погостъ, 2 ц. пр. Въ 25 в.—Верхотерменскій Воскресенскій погостъ, 2 ц. пр. Въ 44 в.—Кочеварскій Богородскій погостъ, 2 ц. пр.

439. *Басайловская*, д. б. г., при рч. Котовицѣ, дв. 16, ж. 103; ч.

440. *Березовская*, д. б. г., при оз. Терлингскомъ, дв. 17, ж. 108; з. ст.

441. *Боровскій Починокъ*, д. б. г., при рч. Стоицѣ, дв. 25, ж. 162; лvk.

442. *Владыкина* (Гора), д. б. г., при рч. Колдѣ, дв. 36, ж. 234; ч.

443. *Заболотская*, д. б. г., при рч. Погорильницѣ, дв. 28, ж. 182; ч.

444. *Ивановская*, д. б. г., при р. Вагѣ, дв. 19, ж. 124; ч.

445. *Мосьевская*, д. б. г., при р. Вагѣ, дв. 16, ж. 103; ч., з. ст.

446. *Новодеревская*, д. б. г., при рч. Олиховицѣ, дв. 33, ж. 214; ч.

447. *Прилуцкая*, д. б. г., при р. Вагѣ, дв. 34, ж. 221; ч.

448. *Спирина* (Зарычка, Ближня Ковда), д. б. г., при рч. Колдѣ, дв. 30, ж. 195; ч.

449. *Фомингорская* (Чигаринъ), д. б. г., при р. Вагѣ, дв. 33, ж. 214; ч.

47. Вол. Шелотская.

450. *Фофановская* (Янина), д. б. уд., при р. Вагѣ, дв. 24, ж. 158; в. првл. (у. г. 95 в.). Въ 1 в.—Шелотскій Троицкій погостъ, ц. пр., лvk., з. ст. Въ 8 в.—Липецкій Воскресенскій погостъ, ц. пр. Въ 10 в.—Жиховскій Николаевскій погостъ, ц. пр. Въ 16 в.—Жаровскій Петропавловскій погостъ, 2 ц. пр., з. ст. Въ 20 в.—Двиницко-Михайло-Архангельскій погостъ, ц. пр., з. ст.

451. *Аверинская* (Подволочье), д. б. уд., при р. Вагѣ, дв. 27, ж. 205; ч.

452. *Гавшинская*, д. б. уд., при рч. Двиницѣ, 26, ж. 182; ч.

453. *Ивашевская* (Загоскина), д. б. уд., при рч. Жиховкѣ, дв. 18, ж. 126; 2 п. дв.

454. *Колбинская* (Задвиницы), д. б. уд., при рч. Двиницѣ, дв. 17, ж. 129; ч.

455. *Курьяновская* (Подгорье), д. б. уд., при р. Вагѣ и рч. Жиховкѣ, дв. 28, ж. 196; пчт. ст., з. ст.

456. *Леушинская* (Кокуи), д. б. уд., при р. Вагѣ, дв. 14, ж. 98; 2 лvk., п. дв.

457. *Никуллинская* (Пожарь), д. б. уд., при р. Вагѣ, дв. 26, ж. 200; пчт. ст.

458. *Самсоновская* (Горка), д. б. уд., при р. Вагѣ, дв. 6, ж. 45; лvk.

459. *Середская*, д. б. уд., при рч. Двиницѣ, дв. 19, ж. 133; ч.

Ш. ГРЯЗОВЕЦКІЙ УѢЗДЪ.

48. Вол. Авнегская.

460. *Сараница*, д. б. вл., дв. 6, ж. 30; лvk. Въ 10 в.—в. правл. (у. г. 49 в.); ц. пр. и 94 лvk. при Святогорскомъ Никольскомъ погостѣ. Въ 1 в.—сыров. зав., 2 трет., ярм. 22—23-го іюня. Въ 3 в.—Воскресенскій Святогорскій погостъ, ц. пр., з. ст., лvk. Въ 8 в.—Введенскій Бѣлошингорскій погостъ, ц. пр., ц. пр., шк., сыров. зав., 2 лvk., винок. з., клеев. з., Воскресенскій Становскій погостъ, ц. пр., шк., бгд. Въ 9 в.—сыров. зав. Въ 10 в.—Дмитріевскій Черношингорскій погостъ, ц. пр., 2 лvk. Въ 15 в.—Георгіевскій Шиленгскій погостъ, ц. пр., Въ 8 в.—Георгіевскій Подболотскій погостъ, ц. пр. Въ 35 в.—Мозенскій Успенскій п., 2 ц. пр., Троицко-Пустыинскій погостъ, ц. пр.

461. *Дмитрикова*, д. б. вл., при рч. Черномъ Шингорѣ, дв. 18, ж. 126; лvk.

Волости и важнѣйшія селенія Евр. Россіи, вып. VI.

462. *Дьяконова*, д. б. уд., при рч. Черномъ Шингорѣ, дв. 26, ж. 162; лvk., з. ст.

463. *Лаврентьева*, д. б. вл., при рчч. Шингорѣ Бѣломъ и Явшѣ, дв. 29, ж. 203; 2 лvk.

464. *Милославль*, д. б. г., при прудѣ, дв. 39, ж. 210; ч.

465. *Пустошная*, д. б. вл., при рч. Бѣломъ Шингорѣ, дв. 16, ж. 112; лvk.

466. *Хожяево*, с. б. вл., при рч. Шинегожѣ, дв. 5, ж. 35; ц. пр.

49. Вол. Ведерковская.

467. *Ведерково*, д. б. г., при рч. Кохтышѣ, дв. 33, ж. 168; в. првл. (у. г. 21 в.); лvk. Въ 3 в.—Арсеніево-Комельскій мужской мнстр. ц. пр. Въ 12 в.—4 п. дв., лvk. Въ 20 в.—лvk.

468. *Воброво*, д. б. г., при рч. Великой, дв. 10 ж. 49; крас. зав.

- ✓ 469. *Богослово*, с. б. г., при рч. Кохтошъ, дв. 25, ж. 128; ц. пр.
470. *Бль*, д. б. г., дв. 14, ж. 70; лvk., 3 п. дв.
- ✓ 471. *Воскресенское*, с. б. г., при рч. Великой, дв. 23, ж. 112; ц. пр.
472. *Захарова*, д. б. г., при рч. Комелъ, дв. 40, ж. 230; 2 лvk.
473. *Зимнякъ*, д. б. г., при рч. Лежъ, дв. 41, ж. 210; ч., лvk.
474. *Зямина*, д. б. г., при рч. Жаровкѣ, дв. 24, ж. 170; лvk.
475. *Изнякъ*, д. б. г., при рч. Кохтышѣ, дв. 19, ж. 100; 2 лvk.
476. *Киселева*, д. б. г., при рч. Лебедкѣ, дв. 40, ж. 200; лvk.
477. *Липовицъ-Великорыцкій*, д. б. г., при рч. Лебедкѣ, дв. 30, ж. 150; лvk.
478. *Обрига*, д. б. г., при рч. Кохтышѣ, дв. 12, ж. 62; крас. зав., лvk.
479. *Семенкова*, д. б. г., при рч. Комелъ, дв. 25, ж. 125; лvk.
- ✓ 480. *Спаское*, с. б. г., при рч. Комелъ, дв. 36, ж. 202; ц. пр., 2 лvk.
481. *Сырицева*, д. б. г., дв. 19, ж. 100; лvk.
482. *Сычевская*, д. б. г., при рч. Кохтышѣ, дв. 31, ж. 158; з. ст.

50. Вол. Гаврильцовская.

- ✓ 483. *Никольское*, с. б. уд., дв. 17, ж. 85; в. првл. (у. г. 41 в.); ц. пр. Въ 3 в.—Михайло-Архангельскій Лихташскій погостъ, ц. пр., сыров. зав. Въ 6 в. Богоявленскій Лостенскій погостъ, ц. пр. Въ 8 в.—Троицко-Смановскій погостъ, ц. пр.; Богородско-Камельскій погостъ, ц. пр. Въ 9 в.—ц. пр.
- ✓ 484. *Бурдуково*, с. б. г., при рч. Коприхѣ, дв. 12, ж. 64; ц. пр., ст. ж. д., пчт. ст.
- ✓ 485. *Дуракино*, с. б. г., при рч. Лихташѣ, дв. 4, ж. 21; ц. пр.
486. *Закобьякина*, д. б. уд., при рч. Курномойкѣ, дв. 21, ж. 115; з. ст.
- ✓ 487. *Ивановское*, с. б. уд., дв. 21, ж. 105; ц. пр.
488. *Катунина*, д. б. вл., дв. 10, ж. 65; крас. зав.
489. *Крутецъ*, д. б. уд., при рч. Крутовкѣ, дв. 17, ж. 92; лvk.
- ✓ 490. *Мироносицы*, с. б. вл., при рч. Лостѣ, дв. 6, ж. 30; ц. пр.
491. *Реброва*, д. б. г., при рч. Лостѣ, дв. 19, ж. 100; лvk.
492. *Россохина* (Маркова), д. б. вл., при рч. Орѣховкѣ, дв. 33, ж. 172; 2 лvk.

51. Вол. Жерноковская.

493. *Жернокова*, д. б. г., при рч. Почкѣ, дв. 32, ж. 166; в. првл. (у. г. 21½ в.); тркт., 2 лvk., з. ст. Въ ½ в. — Ильинскій Почковскій п., 2 ц. пр., 10 лvk., тржк.: 20-го юля и 1-го октября. Въ 5 в.—Николаевскій Зыковскій погостъ, ц. пр. Въ 8 в.—Спасопретображенскій Сеньговскій погостъ, 2 ц. пр., 36 лvk., 4 ярм.: 25-го марта, 16-го юля, 6-го августа и 22-го октября, тржк. съ 1-й недѣли В. поста по 16-го юня.
494. *Бродино Волшое*, д. б. г., при рчч. Чернавкѣ и Малиновкѣ, дв. 47, ж. 235; ч., лvk.
495. *Борискова*, д. б. г., при рч. Сеньгѣ, дв. 33, ж. 165; 2 лvk.
496. *Влазны*, д. б. г., при рч. Едкѣ, дв. 65, ж. 325; 2 лvk.
497. *Выборово*, д. б. г., при рч. Выборовкѣ, дв. 34, ж. 170; лvk.
498. *Дворище*, д. б. г., при прудѣ, дв. 52, ж. 260; ч., лvk.
499. *Займище Малое*, д. б. г., при рч. Едласѣ, дв. 41, ж. 205; лvk.
500. *Калотилиха*, д. б. г., при рч. Лежѣ, дв. 32, ж. 160; лvk.
501. *Карпиха*, д. б. г., при рч. Лежѣ, дв. 19, ж. 190; 2 лvk.
502. *Кошкина*, д. б. г., при рчч. Едѣ и Едласѣ, дв. 57, ж. 285; 2 лvk.

503. *Краснова*, д. б. г., при рч. Засумковкѣ, дв. 32, ж. 160; 2 лvk.
504. *Левина*, д. б. г., при рч. Малашкѣ, дв. 45, ж. 225; 2 лvk.
505. *Меленка*, д. б. г., при рчч. Едѣ и Аксенкѣ, дв. 41, ж. 205; лvk.
506. *Мишлева*, д. б. г., при рч. Сеньгѣ, дв. 37, ж. 185; лvk.
507. *Мухина*, д. б. г., при рч. Мухѣ, дв. 28, ж. 140; лvk.
508. *Нефедова*, д. б. г., при рч. Сеньгѣ, дв. 43, ж. 215; ч.
509. *Павловская*, д. б. г., при рч. Сеньгѣ, дв. 31, ж. 155; лvk.
- ✓ 510. *Подмонастырная Слобода* (Инокентиевскій погостъ), с. б. г., при рч. Едѣ, дв. 14, ж. 70; 2 ц. пр.
511. *Суваркова*, д. б. г., при прудѣ, дв. 25, ж. 125; ч.
- ✓ 512. *Фроловское*, с. б. г., при рч. Шохмѣ, дв. 29, ж. 145; 2-го ст. кв., ц. пр., шк.
513. *Чувакина*, д. б. г., дв. 20, ж. 100; лvk.

52. Вол. Ново-Никольская.

- ✓ 514. *Старо-Никольское* (Старое), с. б. вл., при рчч. Сдериношкѣ и Бабашкѣ, дв. 104, ж. 570; в. првл. (у. г. 47 в.); ц. пр., шк., з. ст., п. дв. Въ 1 в.—Успенскій Подболотскій погостъ, ц. пр. Въ 3 в.—ц. пр., 39 лvk., ярм. 20-го юля.
515. *Букина*, д. б. г., при рч. Санбарѣ, дв. 28, ж. 156; ч., 2 трет. лvk., тржк. зимою по вторникамъ.
516. *Острецова*, д. б. г., при рч. Санбарѣ, дв. 38, ж. 214; трят.
517. *Пеньева*, д. б. вл., при рч. Бѣломъ Шингорѣ, дв. 20, ж. 116; лvk.
518. *Подльская*, д. б. вл., при рч. Нозьмѣ, дв. 19, ж. 80; ч., 2 кожев. з., лvk.
519. *Семенкова*, д. б. вл., при ручьѣ Полянкѣ, дв. 33, ж. 191; ч., кожев. з., клеев. з.

53. Вол. Огарковская.

520. *Огаркова*, д. б. вл., при рч. Комѣ, дв. 28, ж. 196; лvk. Въ 1 в. — в. првл. (у. г. 12 в.). Въ 4 в. — Николаевскій Козьянскій погостъ, ц. пр., 15 лvk., 2 ярм.: 25-го марта и 9-го мая, тржк.: въ субботу и воскресенье; Троицко-Перцовскій погостъ, ц. пр. Въ 5 в.—Кохтошскій Вознесенскій погостъ, ц. пр., лvk. Въ 7 в.—паров. мльн. Въ 8 в.—лvk. Въ 15 в.—ц. пр., винок. з., сыров. зав.
- ✓ 521. *Комельская Слобода* (Николаевскій Слободскій погостъ), с. б. вл., при рч. Ильмовкѣ, дв. 21, ж. 126; ц. пр., шк., лvk.
522. *Лопина*, д. б. вл., при рч. Комѣ, дв. 22, ж. 154; лvk.
523. *Селифанова*, д. б. вл., при рч. Комѣ, дв. 25, ж. 175; п. дв.
524. *Щекутьева*, д. б. вл., при рч. Кохтошѣ, дв. 22, ж. 127; лvk.

54. Вол. Панфиловская.

525. *Панфилова*, д. б. вл., при рч. Михалѣ, дв. 35, ж. 190; в. првл. (у. г. 23 в.); з. ст., 2 лvk. Въ 1 в.—ц. пр. Въ 7 в.—Николаевскій Становскій погостъ, ц. пр., винок. з., кирп. з., паров. мльн. Въ 8 в.—Христорождественскій Брюховскій погостъ, ц. пр., шк., 2 п. дв., Иоанно-Богословскій Новопогостинскій погостъ, ц. пр. Въ 10 в.—Михайло-Архангельскій Пухидскій погостъ, ц. пр., винок. з., паров. мльн., лvk. Въ 14 в.—п. дв.
526. *Перьева*, д. б. вл., дв. 20, ж. 90; лvk., 2 п. дв.
- ✓ 527. *Покровское*, с. б. вл., дв. 17, ж. 94; ц. пр., лvk., шк.

55. Вол. Раменская.

528. *Бакина*, д. б. г., при рч. Лежѣ, дв. 28, ж. 148; в. првл. (у. г. 44½ в.); тркт., з. ст. Въ ½ в. — Богородице-Рож-

- дественскій Сидоровскій погостъ, ц. пр., 29 ярм., лvk., 4 ярм.: въ мясопуст. недѣлю, на 2 день пасхи, 2-го іюля и 8-го сентября. Въ 12 в. — Михаило-Архангельскій Баклановскій погостъ, ц. пр. Въ 15 в. — Козьмо-Демьянскій Леждомскій погостъ, ц. пр. Въ 16 в. — Николаевскій Подберезжскій погостъ, ц. пр. Въ 20 в. — Васильевскій Набережскій погостъ, 2 ц. пр.
529. *Аксенова*, д. б. г., при рч. Кохтожеѣ, дв. 48, ж. 254; ч., крас. зав.
530. *Алексина*, д. б. г., при рч. Лежѣ, дв. 42, ж. 222; крас. зав.
531. *Анохина*, д. б. г., при рч. Бакланѣ, дв. 29, ж. 145; лvk.
532. *Антипина*, д. б. г., при рч. Елховѣ, дв. 70, ж. 420; ч.
533. *Бьлово*, д. б. г., при рч. Куликовѣ, дв. 34, ж. 128; крас. зав.
534. *Ваганова*, д. б. г., при рч. Кахтошеѣ, дв. 48, ж. 286; ч., лvk.
535. *Вахтоа*, д. б. г., при рч. Кахтошеѣ, дв. 71, ж. 377; ч., крас. зав.
536. *Дресвище*, д. б. г., при рч. Кахтошеѣ, дв. 53, ж. 282; ч.
537. *Зыкльево*, д. б. г., при рч. Великушкѣ, дв. 33, ж. 165; ч.
538. *Ивоина*, д. б. г., дв. 62, ж. 370; ч.
539. *Ильинская*, д. б. г., дв. 47, ж. 235; 2 лvk.
540. *Кельина*, д. б. г., при рч. Сеньгѣ, дв. 24, ж. 120; лvk.
541. *Левина*, д. б. г., при рч. Меленкѣ, дв. 25, ж. 127; лvk.
542. *Никольское*, с. б. г., при рч. Великушкѣ, дв. 14, ж. 73; ц. пр.
543. *Никольское*, с. б. вл., при рч. Лежѣ, дв. 8, ж. 31; ц. пр.
544. *Панкратова*, д. б. г., при рч. Лежѣ, дв. 51, ж. 265; лvk.
545. *Панова*, д. б. г., при рч. Бакланѣ, дв. 30, ж. 154; лvk.
546. *Рамеме*, с. б. г., при рч. Сеньгѣ, дв. 45, ж. 234; ц. пр., шк.
547. *Цилейликова*, д. б. г., при рч. Лежѣ, дв. 23, ж. 118; ч.
548. *Черновка*, д. б. г., при рч. Чернавкѣ и Кахтошеѣ, дв. 35; ж. 210; ч.
56. Вол. Ростилловская.
549. *Ростилова*, д. б. г., при рч. Нурмѣ, дв. 27, ж. 132; в. првл. (у. г. 9 в.); шк., лvk. Въ 3 в. — Корнильев-Корнельскій мнстр., 4 ц. пр., 2 ч., шк., лvk. Въ 6 в. — Николаевскій Кустовскій погостъ, ц. пр. Въ 8 в. — Павло-Обнорскій мнстр., 5 ц. пр., 2 ч. Въ 10 в. — Спасо-Нуромскій погостъ, ц. пр., 4 лvk., тржки: 1-го августа и зимою. Въ 13 в. — Борисоглѣбскій Ельниковскій погостъ, ц. пр., тржк. 2-го мая.
550. *Алексина*, д. б. г., дв. 32, ж. 160; лvk.
551. *Барсанина*, д. б. г., при рч. Нурмѣ, дв. 39, ж. 195; лvk.
552. *Высокова*, д. б. г., дв. 39, ж. 195; лvk.
553. *Гавракова*, д. б. г., дв. 25, ж. 135; лvk.
554. *Дмитріева*, д. б. г., дв. 22, ж. 110; лvk.
555. *Ермолина*, д. б. г., при рч. Нурмѣ, д. 27, ж. 135; лvk.
556. *Кокорева*, д. б. г., при рч. Нурмѣ, дв. 29, ж. 145; лvk.
557. *Мартякова*, д. б. г., при рч. Обнорѣ, дв. 25, ж. 125; лvk.
558. *Никольское*, с. б. г., при рч. Талицѣ, дв. 44, ж. 224; ц. пр., лvk.
559. *Попокина*, д. б. г., дв. 52, ж. 260; 3 лvk.
560. *Рождественское*, с. б. г., при рч. Пякшѣ, дв. 24, ж. 175; ц. пр., лvk.
561. *Свинина*, д. б. г., при рч. Великушѣ, дв. 26, ж. 130; лvk.
562. *Скалина*, д. б. г., дв. 43, ж. 215; лvk.
563. *Скородумка*, д. б. г., при рч. Нурмѣ, дв. 20, ж. 100; лvk.
564. *Сопелкина*, д. б. г., дв. 26, ж. 130; 2 лvk.
565. *Троицка Слобода* (Пѣшковъ), с. б. г., при рч. Лухтѣ, дв. 10, ж. 53; ц. пр.
566. *Шабанова*, д. б. г., дв. 32, ж. 160; 2 лvk.
57. Вол. Семеновская.
567. *Семеновова*, д. б. вл., при рч. Далматкѣ, дв. 28, ж. 168; в. првл. (у. г. 27¹/₂ в.); ч., 2 лvk., трят., тржк. по четвергамъ зимою. Въ 3 в. — Ильинско-Обнорскій погостъ, ц. пр., Спасо-Преображенскій Плосковскій погостъ, ц. пр., шк., винок. з., сыровар. зав., кирп. з., трят., 2 лvk. Въ 5 в. — Николаевскій Высоковскій погостъ, ц. пр. Въ 7 в. — ц. пр., Въ 12 в. — Воскресенско-Рословскій погостъ, ц. пр.; Егорьевскій Краснороменскій погостъ, ц. пр. Въ 18 в. — трят.
568. *Ватова*, д. б. вл., при рч. Рословкѣ, дв. 29, ж. 145; лvk.
569. *Бастиза*, д. б. вл., дв. 20, ж. 125; з. ст.
570. *Климково*, д. б. вл., при рч. Рословкѣ, дв. 29, ж. 174; страннопріимный домъ.
571. *Никольское*, с. б. вл., дв. 34, ж. 190; ц. пр., 2 лvk., баз. еженедѣльно.
572. *Семеновская*, д. б. вл., дв. 20, ж. 100; 2 лvk.
573. *Чистая Баба*, д. б. вл., при рч. Яшкондрѣ, дв. 16, ж. 80; ч., лvk.
58. Вол. Степуринская.
574. *Степурина*, д. б. г., дв. 30, ж. 165; в. првл. (у. г. 12 в.); 2 лvk. Въ 2 в. — Христо-Рождественскій Степуринскій погостъ, 2 ц. пр. Въ 5 в. — ч., сыров. зав., лvk. Въ 6 в. — Никольскій Пустынскій мнстр., ц. пр. Въ 20 в. — Борисоглѣбскій Каргачскій погостъ, ц. пр.
575. *Барское*, с. б. г., при рч. Моленкѣ, дв. 15, ж. 78; ц. пр.
576. *Васюкова*, д. б. г., дв. 50, ж. 276; 2 ч.
577. *Гари*, д. б. г., дв. 36, ж. 198; ч., 2 лvk.
578. *Зелкина*, д. б. г., дв. 20, ж. 110; лvk.
579. *Здвиженская*, д. б. г., дв. 25, ж. 138; ч., лvk.
580. *Краснова*, д. б. г., дв. 19, ж. 107; лvk.
581. *Куземкина*, д. б. г., дв. 20, ж. 110; 2 лvk.
582. *Оглуево*, д. б. г., дв. 11, ж. 60; крас. зав.
583. *Покровское*, с. б. вл., при рч. Филиповкѣ, дв. 33, ж. 192; ц. пр., лvk.
584. *Прокопьева*, д. б. г., при рч. Прокопьевкѣ, дв. 41, ж. 205; лvk.
585. *Родники*, д. б. г., при ручѣ, дв. 13, ж. 69; 3 лvk.
586. *Троицкое*, с. б. г., при рч. Комелѣ, дв. 35, ж. 192; ц. пр.
587. *Чернецкое*, с. б. г., при рч. Тювенгѣ, дв. 58, ж. 302; ц. пр., з. ст.

IV. КАДНИКОВСКІЙ УѢЗДЪ.

59. Вол. Азлецкая.
588. *Колариза*, д. б. вл., при рч. Холцѣ, дв. 6, ж. 38. Въ 1¹/₂ в. — Ильинско-Азлецкій погостъ, в. првл. (у. г. 80 в.) ц. пр., з. ст. Въ 7 в. — Николаевскій Сохотскій погостъ, ц. пр., 5 лvk. Въ 21 в. — Васильевскій-Межуровскій погостъ, ц. пр., 2 лvk.
589. *Дора*, д. б. г., дв. 11, ж. 66; ч.
590. *Зальская*, д. б. вл., дв. 24, ж. 148; ч.
591. *Зародица* (Трофимовская), д. б. вл., при оз. Киземскомъ, дв. 22, ж. 129; ч.
592. *Леуника*, д. б. вл., при рч. Киземѣ, дв. 21, ж. 148; ч.

593. *Пичиха*, д. б. г., дв. 18, ж. 108; ч.
 594. *Плеснига*, д. б. вл., дв. 23, ж. 148; ч.
 595. *Семеновская* (Крутець), д. б. вл., дв. 18, ж. 102; ч.
 596. *Серюзера*, д. б. вл., при оз. Сергозерскомъ, дв. 26, ж. 175; 3 кожев. з.
 597. *Тимоница*, д. б. вл., при рч. Сохтѣ, дв. 16, ж. 96; лвк.
 598. *Чичирица*, д. б. вл., дв. 11, ж. 66; ч., лвк.

60. Вол. Аксентьевская.

599. *Аксентьевскій*, пос. б. вл., дв. 1, ж. 5; в. првл. (у. г. 110 в.); з. ст. Въ 100 саж.—Никольскій Аксентьевскій погостъ, ц. пр. Въ 7 в.—Богородскій Святораменскій погостъ, ц. пр. Въ 10 в.—Никольскій Заозерскій погостъ, ц. пр.
 600. *Бѣловская*, д. б. вл., дв. 14, ж. 98; ч.
 601. *Марковская*, д. б. вл., дв. 11, ж. 66; ч.
 602. *Тереховская*, д. б. вл., при рч. Суслѣ, дв. 13, ж. 74; ч.
 603. *Ульяновская*, д. б. г., дв. 16, ж. 112; ч.

61. Вол. Богородская.

604. *Погорльцова*, д. б. вл., при рч. Уфтѣгѣ, дв. 12, ж. 60; в. првл. (у. г. 99 в.); лвк., з. ст. Въ 50 саж.—Богородско-Становскій погостъ, ц. пр., 20 лвк., 2 ярм. Въ 100 саж.—ц. пр., ярм.: 17-го и 18-го января, 4 тржк. Въ 5 в.—Пльинскій Уфтѣгскій погостъ, ц. пр. Въ 16 в.—Спасо-Преображенскій Рѣчно-Пустынскій погостъ, 2 ц. пр.
 605. *Ермолинская*, д. б. вл., при рч. Уфтѣгѣ, дв. 11, ж. 69; кожев. з.
 606. *Дешевига*, д. б. г., при рчч. Уфтѣгѣ и Яхренгѣ, дв. 19, ж. 114; 2 лвк.
 607. *Замошье*, д. б. г., дв. 24, ж. 144; ч.
 608. *Ляпишки*, д. б. г., при рч. Яхренгѣ, дв. 19, ж. 114; ч.

62. Вол. Большемургинская.

609. *Малая Мурга*, д. б. г., дв. 20, ж. 100. Въ 1/4 в.—в. првл. (у. г. 6 в.). Въ 5 в.—Засодямскій Ильинскій погостъ, ц. пр. Въ 13 в.—Допатовъ мужской мнстр., 2 ц. пр., ч.
 610. *Алексѣйцева*, д. б. г., дв. 19, ж. 104; 2 п. дв.
 611. *Влинова*, д. б. г., при рч. Пельшмѣ, дв. 14, ж. 77; лвк.
 612. *Воздвиженское* (Каменское), с. б. г., дв. 21, ж. 113; ц. пр., лвк., 3 ярм.: въ 9 пятницу, 14-го сентября и 28-го октября.
 613. *Григорьевское*, с. б. г., дв. 25, ж. 125; лвк.
 614. *Даниловская*, д. б. г., при рч. Мургѣ, дв. 33, ж. 165; лвк.
 615. *Доръ*, д. б. г., при рч. Пельшмѣ, дв. 11, ж. 60; лвк.
 616. *Ножевница*, д. б. г., при рч. Ножевенгѣ, дв. 28, ж. 140; ч., 2 крас. зав.
 617. *Пиронова*, д. б. г., при рч. Пельшмѣ, дв. 35, ж. 185; ч.
 618. *Плетикова*, д. б. г., дв. 8, ж. 40; лвк.

63. Вол. Бѣльтяевская.

619. *Волховская*, д. б. вл., при рч. Талицѣ, дв. 9, ж. 60; в. првл. (у. г. 72 в.); 2 лвк. Въ 3 в.—Воскресенскій Бѣльтяево-Слободскій погостъ, ц. пр., 12 лвк., 3 тржк.: въ Троицннъ день, 26-го іюня и 26-го ноября.
 620. *Брехова*, д. б. вл., дв. 35, ж. 212; лвк.
 621. *Гриденская*, д. б. вл., при рч. Сямженѣ, дв. 14, ж. 90; лвк.
 622. *Давидовская*, д. б. вл., при рч. Сямженѣ, дв. 23, ж. 150; лвк.
 623. *Еремиза*, д. б. вл., при рч. Сямженѣ, дв. 15, ж. 74; лвк.
 624. *Липтига*, д. б. вл., при рч. Сямженѣ, дв. 16, ж. 107; ч.
 625. *Лысцева*, д. б. вл., при рч. Сямженѣ, дв. 9, ж. 54; 2 лвк., 4 п. дв.

626. *Нестерица*, д. б. вл., при рч. Сямженѣ, дв. 19, ж. 114; лвк.

64. Вол. Бальская.

627. *Видрица*, д. б. вл., дв. 19, ж. 95; в. првл. (у. г. 108 в.); 2 лвк. Въ 1 1/2 в.—Преображенско-Вальскій погостъ, ц. пр., з. ст., 12 лвк., тржк.: зимой по воскресеньямъ и лѣтомъ 29-го іюня и 6-го августа.
 628. *Артемовская*, д. б. вл., дв. 31, ж. 158; лвк.
 629. *Ивановская*, д. б. г., при р. Кубенѣ, дв. 14, ж. 98; лвк.
 630. *Пуронга*, д. б. вл., при р. Кубенѣ, дв. 36, ж. 288, ч.
 631. *Село Чалотово*, д. б. вл., при р. Кубенѣ, дв. 17, ж. 136; ч.

65. Вол. Васьяновская.

632. *Иванчино*, с. б. вл., при р. Кубенѣ, дв. 22, ж. 132; в. првл. (у. г. 76 в.); ц. пр., 11 лвк., трет., 3 ярм.: 25-го марта, 1-го іюня и 19-го декабря, баз. по воскреснымъ днямъ. Въ 150 саж.—Васильяновскій Кубенецкій погостъ, ц. пр. Въ 4 в.—Спасо-Преображенскій Бережицкій погостъ, ц. пр., 4 лвк. Въ 12 в.—Христо-Рождественскій Васьяновскій погостъ, ц. пр., з. ст.
 633. *Грилинская*, д. б. вл., дв. 26, ж. 176; ч.
 634. *Ескино*, д. б. вл., дв. 24, ж. 216; ч.
 635. *Зарубина*, д. б. вл., при р. Кубенѣ, дв. 9, ж. 60; лвк.
 636. *Иваницкая*, д. б. вл., дв. 20, ж. 110; ч.
 637. *Починокъ*, д. б. г., при р. Кубенѣ, дв. 10, ж. 55; ч.
 638. *Филенская*, д. б. вл., при рч. Сотѣ, дв. 22, ж. 110; ч.

66. Вол. Верхнераменская.

639. *Никифоровская*, д. б. вл., дв. 1, ж. 6; в. првл. (у. г. 110 в.); лвк. Въ 1/4 в.—Николаевскій Верхнераменскій погостъ, 2 ц. пр., лвк., з. ст. Въ 4 в.—2 ярм.: съ 18-го по 20-го декабря и на 1-й недѣли петровскаго поста 3 дня, 3 тржк.: 23-го апрѣля, 18-го августа, и 28-го октября. Въ 8 в.—Георгіевскій Ачевскій погостъ, ц. пр. Въ 12 в.—Козьмо-Демьяновскій Яхренскій погостъ, ц. пр.
 640. *Дмитріевская*, д. б. вл., при рч. Кубовѣ, дв. 15, ж. 95; ч.
 641. *Езова*, д. б. уд., при рч. Содошкѣ, дв. 47, ж. 316; ч.
 642. *Плоскова*, д. б. уд., при рч. Содошкѣ, дв. 38, ж. 258; 2 ч.
 643. *Уюло*, д. б. г., дв. 20, ж. 100; ч.

67. Вол. Вожегодская.

644. *Новожилиха*, д. б. г., при клдц., дв. 16, ж. 96, в. првл. (у. г. 122 в.). Въ 1/2 в.—Ильинскій Вожегодскій погостъ, ц. пр., 11 лвк., з. ст.
 645. *Большая Климовка*, д. б. вл., дв. 43, ж. 301; ч.
 646. *Емельяновская*, д. б. вл., дв. 18, ж. 108; ч.
 647. *Ефимовская*, д. б. вл., дв. 12, ж. 134; ч.
 648. *Зидорожье*, д. б. г., дв. 13, ж. 78; ч.
 649. *Зиненская*, д. б. вл., дв. 14, ж. 98; ч.
 650. *Ивановская*, д. б. вл., дв. 11, ж. 77; ч.
 651. *Новинки*, д. б. вл., дв. 23, ж. 161; ч.
 652. *Олмуковская*, д. б. вл., дв. 12, ж. 84; ч.
 653. *Павловская*, д. б. вл., дв. 14, ж. 98; ч.

68. Вол. Вотчинская.

654. *Федлевская* (Великая), д. б. вл., при клдц., дв. 29, ж. 241 в. првл. (у. г. 170 в.); ч. Въ 75 саж.—Преображенскій Вотчинскій погостъ, 2 ц. пр., з. ст.
 655. *Бучеровская*, д. б. вл., при клдц., дв. 32, ж. 179; 2 лвк.
 656. *Кортыгинская*, д. б. вл., при клдц., дв. 40, ж. 224; 2 лвк;

657. *Малыевская*, д. б. вл., дв. 19, ж. 114; ч.
658. *Степановская* (Зарѣчь), д. б. вл., дв. 23, ж. 161; ч.

69. Вол. Грибцовская.

659. *Ильинское* (Ильинско-Грибцовскій погостъ), с. б. вл., близъ р. Кубены, дв. 21, ж. 105; в. првл. (у. г. 42 в.); ц. пр., з. ст., 2 тркт., 17 лvk., тржк. въ Ильинъ день.
660. *Ананьина*, д. б. г., при р. Кубенѣ, дв. 2, ж. 12; 6 лvk., въ апрѣлѣ по вскрытіи рѣкъ бываеъ большая лѣсная ярм.-Ананьевская.
661. *Анофренская*, д. б. вл., дв. 19, ж. 95; крас. зав.
662. *Банская*, д. б. вл., при р. Кубенѣ, дв. 12, ж. 100; ярм.
663. *Кузнечиха* (Сверчкова, Угольная), д. б. вл., дв. 28, ж. 140; кожев. з.
664. *Меленка* (Нестерова) д. б. г., при рч. Меленкѣ, дв. 8, ж. 48 клеев. з.
665. *Михалева*, д. б. вл., при рч. Естребѣ, дв. 16, ж. 80; кожев. з.
666. *Мялицына*, д. б. вл., дв. 10, ж. 50; ч.
667. *Нестерова*, д. б. вл., при рч. Бохтѣ, дв. 6, ж. 49; ч.
668. *Чепурова*, д. б. вл., при рч. Глумицѣ, дв. 32, ж. 179; кожев. з.

70. Вол. Давыдовская.

669. *Иволжская* (Зарѣчь), д. б. г., при клдц. дв. 27, ж. 135; в. првл. (у. г. 174 в.). Въ $\frac{1}{4}$ в. — Николаевскій Давыдовскій погостъ, 2 ц. пр., з. ст.
670. *Алексеевская*, д. б. вл., при ключѣ, дв. 28, ж. 166; ч.
671. *Антиповская* (Мужикова), д. б. вл., дв. 19, ж. 124; ч.
672. *Ивановская* (Восники), д. б. вл., дв. 16, ж. 75; ч.
673. *Нальстинская* (Пожарище), д. б. вл., дв. 12, ж. 72; ч.
674. *Раменье* (Куприянова), д. б. вл., дв. 25, ж. 146; ч.

71. Вол. Двиницкая.

675. *Оханова*, д. б. вл., при рч. Нодемкѣ, дв. 5, ж. 38; 2 п. дв. Въ 5 в. — в. првл. (у. г. 20 в.); Троицко-Двиницкій погостъ, ц. пр., 6 лvk., 2 тржк.
676. *Боркова*, д. б. вл., при рч. Шорлѣ, дв. 6, ж. 34; лvk.
677. *Вязовая*, д. б. г., при рч. Двиницѣ, дв. 2, ж. 12; лvk.
678. *Глыбова*, д. б. вл., при рч. Шорлѣ, дв. 24, ж. 120; ч., лvk.
679. *Козлова*, д. б. вл. при рч. Двиницѣ, дв. 8, ж. 46; ч.
680. *Ботлакса*, д. б. вл., при рч. Двиницѣ, дв. 21, ж. 124; лvk.
681. *Чекмина* (Чекмина), д. б. вл., при рч. Шорогѣ, дв. 33, ж. 165; ч., лvk., пчт. ст., з. ст.

72. Вол. Ембская.

682. *Дубровинская* (Зарѣчь), д. б. вл., при рч. Ембѣ, дв. 35, ж. 259; 2 ч., 2 лvk. Въ 2 в. — в. првл. (у. г. 176 в.). Въ $\frac{2}{3}$ в. — Николаевскій Ембскій погостъ, 2 ц. пр., 37 лvk., з. ст.
683. *Влиновская*, д. б. вл., при рч. Сергѣ, дв. 17, ж. 112; ч.
684. *Даниловская*, д. б. г., дв. 22, ж. 136; кожев. з.
685. *Ереминская* (Кривые), д. б. вл., дв. 26, ж. 156; 10 кожев. з.
686. *Ивоинская*, д. б. вл., дв. 7, ж. 42; лvk.
687. *Исакова*, д. б. вл., дв. 39, ж. 261; кожев. з.
688. *Исаковская* (Кривые), д. б. вл., дв. 23, ж. 138; 2 кожев. з.
689. *Лоцинская* (Паршинская), д. б. вл., дв. 14, ж. 84; ч.
690. *Лукьяновская*, д. б. г., дв. 12, ж. 72; ч., лvk.
691. *Матвеевская*, д. б. вл., дв. 16, ж. 113; лvk.
692. *Мишутинская*, д. б. вл., при рч. Меленкѣ, дв. 29, ж. 190; лvk.

693. *Поморьяка*, д. б. вл., при рч. Вотчицѣ, дв. 31, ж. 186; ч.
694. *Собоновская*, д. б. вл., при рчч. Ембѣ и Сергѣ, дв. 20, ж. 131; ч.
695. *Чемпинская*, д. б. вл., дв. 34, ж. 240; лvk.

73. Вол. Заболотско-Юковская.

696. *Поморьлова*, д. б. вл., дв. 5, ж. 38; крас. зав. Въ 6 в. — в. првл. (у. г. 80 в.); 1-го ст. кв., 3 ц. пр., блн., шк., з. ст., сиров. зав., 2 лvk., п. дв., тркт., баз. по воскресеньямъ, 3 ярм. Въ 4 в. — Успенскій Подольскій погостъ, 2 ц. пр., 2 ч.
697. *Бословское*, с. б. г., при рч. Богословкѣ, дв. 15, ж. 82; 2 ц. пр., 2 ч., лvk., крас. зав.
698. *Тавлашъ*, д. б. г., при рч. Уфтюгѣ, дв. 9, ж. 54; ч.
74. Вол. Задносельская.
699. *Заднее* (Георгіевское), с. б. вл., дв. 2, ж. 12; в. првл. (у. г. 55 в.); ц. пр., з. ст., 2 лvk., 4 тркт., вин. скл., баз. по воскресеньямъ, 3 ярм.: Евдокіевская, съ 27-го февраля 3 дня, Троицкая 3 дня и Андреевская 2 дня. Въ 3 в. — Спасо-Преображенская Бѣлавинская пустынь, мнстр., 2 ц. пр.
700. *Кихтѣ*, с. б. г., при рч. Кихтѣ, дв. 34, ж. 204; ц. пр., 7 лvk., ярм.

75. Вол. Закушская.

701. *Чернышева*, д. б. вл., при р. Кубенѣ, дв. 33, ж. 198; в. првл. (у. г. 44 в.); Въ 2 в. — Богородско-Лысогорскій погостъ, 2 ц. пр., синькальный з. Въ 4 в. — Александровская пустынь, мнстр., ц. пр., 6 лvk.
702. *Горка*, д. б. г., дв. 19, ж. 114; ч.
703. *Залесье*, д. б. вл., дв. 30, ж. 180; ч.
704. *Митинская*, д. б. вл., при рч. Нейгѣ, дв. 25, ж. 150; ч.
705. *Несъжана*, д. б. вл., дв. 21, ж. 126; ч.
706. *Семшина*, д. б. вл., дв. 13, ж. 78; ч.
707. *Чиркова*, д. б. вл., при р. Кубенѣ, дв. 36, ж. 216; кирп. з.

76. Вол. Замошская.

708. *Врлова*, д. б. вл., дв. 10, ж. 60; лvk., тркт. Въ $\frac{1}{4}$ в. — в. првл. (у. г. 16 в.); Покровскій Замошскій погостъ, ц. пр., 17 лvk., з. ст., 6 тржк.: 6-го января, 25-го марта, 9-го мая, 1-го августа, 1-го октября и 6-го декабря. Въ 4, 5 и 6 в. — по одной лvk.
709. *Губина*, д. б. вл., дв. 33, ж. 168; лvk.
710. *Забережничья*, д. б. вл., при прудѣ, дв. 26, ж. 152; ч.
711. *Зарыче*, д. б. вл., при рч. Двиницѣ, дв. 46, ж. 235; ч., лvk.
712. *Надима* (Герентьева), д. б. вл., при рч. Надимѣ, дв. 15, ж. 90; ч.
713. *Сенина*, д. б. вл., при прудѣ, дв. 29, ж. 150; ч.
714. *Свистова*, д. б. вл., при прудѣ, дв. 21, ж. 126; ч.
715. *Холмова*, д. б. вл., при рч. Содимѣ, дв. 33, ж. 181; ч., лvk.

77. Вол. Зубовская.

716. *Пожарище*, д. б. г., при рч. Явельгѣ, дв. 5, ж. 30; в. првл. (у. г. 144 в.); 2 ц. пр., тркт., 22 лvk., тржк. по воскресеньямъ, 2 ярм. Никольскія. Въ $\frac{1}{4}$ в. — 2 лvk. Въ 15 в. — Воскресенскій Дягилегорскій погостъ, ц. пр., лvk.
717. *Даниловская*, д. б. вл., дв. 11, ж. 77; ч.
718. *Екимовская*, д. б. вл., дв. 24, ж. 130; ч.
719. *Козлова*, д. б. вл., дв. 22, ж. 132; ч.
720. *Босылиха*, д. б. вл., дв. 17, ж. 104; лvk.

721. *Митинская*, д. б. вл., дв. 24, ж. 168; ч.
 722. *Мизлевская*, д. б. вл., дв. 33, ж. 175; ч.
 723. *Окуловская*, д. б. вл., дв. 26, ж. 159; ч.
 724. *Павловская*, д. б. вл., дв. 24, ж. 168; ч.
 725. *Федяшинская*, д. б. вл., при р. Кубенѣ, дв. 10, ж. 70; ч.
 726. *Якушевская*, д. б. вл., дв. 15, ж. 98; ч.

78. Вол. **Ильинская.**

727. *Софонига*, д. б. вл., при р. Кубенѣ, дв. 13, ж. 78; в. првл. (у. г. 60 в.); Въ 3 в.—Ильинско-Чевецкій погостъ, ц. пр., 16 лvk., тржк. по воскресеньямъ.

79. Вол. **Иоанно-Слободская.**

728. *Лусина*, д. б. г., дв. 14, ж. 79; в. првл. (у. г. 80 в.); лvk., кожев. з. Въ 1/4 в. — Благовѣщенскій Иоанно-Слободскій погостъ, ц. пр., з. ст. Въ 9 в.—Преображенскій Карачуновскій погостъ, п., 2 ц. пр., шк.
 729. *Ваулига* (Семениха), д. б. г., дв. 34, ж. 174; лvk.
 730. *Конешная*, д. б. г., дв. 46, ж. 248; ч.
 731. *Малинникъ*, д. б. вл., при р. Кубенѣ, дв. 33, ж. 198; ч., 2 лvk.
 732. *Мишутига*, д. б. г., дв. 14, ж. 75; лvk.
 733. *Моклевская*, д. б. вл., при рч. Тоницѣ, дв. 15, ж. 98; ч.
 734. *Симанига*, д. б. вл., дв. 34, ж. 204; ч.

80. Вол. **Катромская.**

735. *Макаровская*, д. б. г., дв. 44, ж. 249; в. првл. (у. г. 94 в.); 3 кожев. з. Въ 1/4 в. — Богородскій Катромскій погостъ, ц. пр., з. ст. Въ 10 в. — Николаевскій Зубовскій погостъ, ц. пр., з. ст.
 736. *Дяилева*, д. б. вл., дв. 16, ж. 96; ч.
 737. *Злобига*, д. б. вл., дв. 37, ж. 243; кожев. з., лvk.
 738. *Полушига*, д. б. вл., дв. 29, ж. 165; лvk.
 739. *Тарасовская*, д. б. вл., дв. 30, ж. 165; ч., лvk.

81. Вол. **Кодановская.**

740. *Высокуша*, д. б. г., при рч. Двиницѣ, дв. 6, ж. 31; лvk. Въ 3 1/2 в. — в. првл. (у. г. 33 в.); Кодановскій Благовѣщенскій погостъ, ц. пр., з. ст.
 741. *Кознакурьевское*, с. б. вл., при рч. Двиницѣ, дв. 28, ж. 168; ч.
 742. *Лукина*, д. б. вл., при рч. Двиницѣ, дв. 18, ж. 80; лvk.
 743. *Федлева*, д. б. вл., при рч. Двиницѣ, дв. 21, ж. 105; ч.

82. Вол. **Козошиловская.**

744. *Покровское*, с. б. г., при рч. Глушицѣ, дв. 13, ж. 78; 2 ц. пр., м. мнстр., лvk. Въ 150 саж. — в. првл. (у. г. 24 в.); Въ 7 в.—Діонисіево-Глушицкій мужской мнстр., 2 ц. пр.
 745. *Бакулина*, д. б. вл., дв. 16, ж. 99; 3 кожев. з.
 746. *Безолово*, д. б. г., дв. 44, ж. 226; лvk.
 747. *Великій Дворъ*, с. б. г., дв. 42, ж. 210; ц. пр., шк., 12 лvk.
 748. *Заболотье*, д. б. г., дв. 32, ж. 172; ч., з. ст.
 749. *Бромина*, д. б. г., дв. 32, ж. 160; кожев. з.
 750. *Кузьмино*, с. б. г., при рч. Фофанкѣ, дв. 18, ж. 82; ц. пр., 2 тржк.: 1-го іюля и 1-го ноября.
 751. *Нифанова*, д. б. г., при рч. Фофанкѣ, дв. 23, ж. 106; 2 тржк.
 752. *Рыкуля*, д. б. г., дв. 22, ж. 115; ч.
 753. *Спаская*, д. б. г., дв. 18, ж. 90; ч.
 754. *Уюль*, д. б. вл., дв. 30, ж. 186; 2 кожев. з.

83. Вол. **Корбанская.**

755. *Воробьева* (Великій Дворъ), д. б. вл., при рч. Ватолицѣ и Корбангѣ, дв. 42, ж. 253; в. првл. (у. г. 41 в.); ч., 3 лvk., пчт. ст., з. ст. Въ 2 1/4 в. — ц. пр., 26 лvk., тркт., п. дв.,

2 ярм.: 1-я въ 9 пятницу по пасхѣ 4 дня и 2-я Михайловская, съ 8-го по 15-го декабря. Въ 5 в. — Георгиевскій Корбангскій погостъ, ц. пр., 10 лvk., Николаевскій Корбангскій погостъ, ц. пр. Въ 8 в.—п. дв.

756. *Дюрбенига*, д. б. вл., при рч. Корбангѣ, дв. 11, ж. 63; лvk.
 757. *Заполье*, д. б. вл., дв. 26, ж. 169; 2 лvk.
 758. *Ивановская*, д. б. вл., при рч. Двиницѣ и Корбангѣ, дв. 38, ж. 190; лvk.
 759. *Лубодина*, д. б. вл., при рч. Корбангѣ, дв. 18, ж. 102; лvk.
 760. *Некрасова*, д. б. вл., при клдц., дв. 36, ж. 198; 3 лvk.
 761. *Новая*, д. б. вл., при рч. Корбангѣ, дв. 27, ж. 162; лvk.
 762. *Поповская*, д. б. вл., при рч. Корбангѣ, дв. 22, ж. 147; лvk.
 763. *Семакина*, д. б. вл., при рч. Корбангѣ, дв. 21, ж. 136; 3 лvk., кожев. з.

84. Вол. **Корневская.**

764. *Никольское* (Корневское), с. б. вл., дв. 13, ж. 78; в. првл. (у. г. 65 в.); ц. пр., з. ст., шк., лvk., 5 тржк., 3 ярм. Въ 9 в.—Богородско-Корневскій погостъ, 2 ц. пр.
 765. *Охлопкова*, д. б. вл., дв. 13, ж. 78; лvk.
 766. *Шишьева*, д. б. вл., дв. 12, ж. 72; ч.
 767. *Яскина*, д. б. вл., дв. 12, ж. 72; лvk.

85. Вол. **Кремлевская.**

768. *Кремлева*, д. б. г., дв. 22, ж. 110; в. првл. (у. г. 206 в.); ц. пр., ч., лvk., з. ст. Въ 21 в. — Ильинскій Глубоковскій погостъ, ц. пр.
 769. *Верхняя*, д. б. г., при оз. Верхнемъ, дв. 40, ж. 190; ч.
 770. *Глубокое*, с. б. г., при оз. Глубокомъ, дв. 8, ж. 36; ц. пр., лvk.
 771. *Дальняя Зеленая*, д. б. г., при оз. Зеленовскомъ, дв. 55, ж. 270; ч.
 772. *Бузьминская*, д. б. г., дв. 28, ж. 144; ч.
 773. *Мотылева*, д. б. г., дв. 23, ж. 115; ч.
 774. *Норинская*, д. б. г., дв. 25, ж. 150; ч.
 775. *Пауинская*, д. б. г., дв. 27, ж. 135; ч.
 776. *Толстая*, д. б. г., дв. 30, ж. 180; ч.
 777. *Харламовская*, д. б. г., дв. 14, ж. 70; ч.
 778. *Чублакъ*, д. б. г., дв. 34, ж. 165; ч.

86. Вол. **Кумзерская.**

779. *Назарига*, д. б. вл., при оз. Кумзерскомъ, дв. 15, ж. 90; тркт. Въ 1/2 в.—Фроло-Лаврскій Кумзерскій погостъ, в. првл. (у. г. 117 в.); 2 ц. пр., з. ст., шк., 60 лvk., тржк. по воскресеньямъ, 3 ярм.: Крещенская, съ 5-го по 8-го января, Кононовская, съ 3-го по 6-го марта, и 24-го ноября.
 780. *Анфалига*, д. б. вл., дв. 19, ж. 116; ч., 2 кожев. з.
 781. *Булуковская*, д. б. вл., при рч. Ракулѣ, дв. 18, ж. 110; ч.
 782. *Воронина*, д. б. вл., при оз. Кумзерскомъ, дв. 8, ж. 61; ч., 3 кожев. з.
 783. *Глазига*, д. б. вл., дв. 17, ж. 85; ч.
 784. *Гришина*, д. б. вл., при оз. Кумзерскомъ, дв. 2, ж. 19; тркт.
 785. *Доръ*, д. б. вл., дв. 9, ж. 61; ч., кожев. з.
 786. *Марковская*, д. б. вл., при оз. Кумзерскомъ, дв. 5, ж. 32; кожев. з.
 787. *Пожарище*, д. б. вл., при оз. Шабзерскомъ, дв. 12, ж. 72; ч.

788. *Трушевская*, д. б. вл., при оз. Кумзерскомъ, дв. 12, ж. 72; 2 кожев. з.

789. *Щужинская*, д. б. вл., при оз. Кумзерскомъ, дв. 11, ж. 65; ч.

87. Вол. Лещевская.

790. *Мошленская*, д. б. вл., при рч. Карексѣ, дв. 17, ж. 76; 3 лрк. Въ 6½ в. — в. првл. (у. г. 97 в.); Воскресенскій Лещевскій погостъ, 2 ц. пр., лрк., 2 тржк.: въ день св. Троицы и 1-го октября. Въ ¼ в. — лрк. Въ 18 в. — Николаевскій Катромскій мнстр., ц. пр., ч.

88. Вол. Маньоловская.

791. *Пинлинская*, д. б. вл., при рч. Маймангѣ, дв. 47, ж. 394; в. првл. (у. г. 109 в.); ч., лрк. Въ 1½ в. — Успенско-Александровскій погостъ, ц. пр., 2 лрк., тржк. 24-го іюля. Въ 10 в. — Богородскій Ратинскій погостъ, ц. пр., шк., 10 лрк., 3 тржк.: 1-го января, въ 9-ю пятницу и 28-го октября. Въ 21 в. — лрк.

792. *Бережовъ*, д. б. вл., при р. Кубенѣ, дв. 9, ж. 63; лрк., кожев. з.

793. *Василевская*, д. б. вл., при рч. Яхренгѣ, дв. 23, ж. 134; ч., лрк.

794. *Великій Дворъ*, д. б. вл., при рч. Яхренгѣ, дв. 13, ж. 96; 3 п. дв.

795. *Веретья*, д. б. вл., дв. 19, ж. 124; ч.

796. *Давыдовская*, д. б. вл., при р. Кубенѣ, дв. 23, ж. 205; ч., лрк.

797. *Докукинская* (Притыкина), д. б. вл., дв. 19, ж. 114; лрк., пчт. ст., з. ст.

798. *Лодыженская*, д. б. вл., при рч. Вердегѣ, дв. 16, ж. 112; ч., лрк.

799. *Маньолова*, д. б. вл., дв. 28, ж. 228; ч., з. ст.

800. *Рамень*, д. б. вл., дв. 27, ж. 165; ч., лрк.

801. *Харитоновская* (Пожаръ), д. б. вл., дв. 18, ж. 126; лрк.

802. *Худяковская*, д. б. вл., дв. 23, ж. 140; лрк.

89. Вол. Митюковская.

803. *Гришинская*, д. б. вл., дв. 26, ж. 160; в. првл. (у. г. 126 в.); ч., лрк. Въ ½ в. — Ильинскій Митюковскій погостъ, 2 ц. пр., 3 лрк., з. ст. Въ 6 в. — лрк.

804. *Василевская*, д. б. вл., дв. 23, ж. 136; ч., з. ст.

805. *Высокая*, д. б. вл., при рч. Бесѣдницѣ, дв. 40, ж. 248; ч.

806. *Костюминская* (Голенево), д. б. вл., дв. 67, ж. 428; 3 кожев. з., лрк.

807. *Сосновица*, д. б. вл., дв. 38, ж. 257; лрк.

90. Вол. Михайловская.

808. *Попчиха*, д. б. г., при р. Кубенѣ, дв. 8, ж. 51; в. првл. (у. г. 62 в.). Въ 6 в. — ц. пр., шк., 10 лрк., 3 тржк.: въ 9-ю пятницу, 6-го сентября и 1-го ноября. Въ 16 в. — Курзовлевскій Благовѣщенскій погостъ, 2 ц. пр., з. ст., тржк. въ 9-ю пятницу.

809. *Анисимовская*, д. б. вл., при р. Кубенѣ, дв. 14, ж. 84; ренск. погр.

810. *Каменная*, д. б. вл., при р. Кубенѣ, дв. 8, ж. 48; лрк.

811. *Оброчная*, д. б. вл., при рч. Пиншѣ, дв. 34, ж. 219; ч.

812. *Паршинская*, д. б. г., при р. Кубенѣ, дв. 4, ж. 25; лрк.

813. *Плясова*, д. б. вл., при р. Кубенѣ, дв. 10, ж. 48; лрк.

814. *Поповская* (Боровикова), д. б. вл., при ррч. Кубенѣ и Чивцѣ, дв. 22, ж. 125; ренск. погр.

815. *Союрскій погостъ*, с. б. вл., при рч. Волтошмѣ, дв. 4, ж. 16; ц. пр., 2 тржк.: въ день св. Троицы и 9-го мая.

91. Вол. Нижеслободская.

816. *Хмльевская* (Бережовъ), д. б. вл., при р. Кубенѣ, дв. 44, ж. 326; 3 лрк., 2 кожев. з. Въ 1 в. — Федоровскій Нижнеслободскій погостъ; в. првл. (у. г. 48 в.); ц. пр., 13 лрк. Въ 6 в. — Преображенскій Мужевскій погостъ, ц. пр., 10 лрк., тржк. 16-го іюня.

817. *Засухинская*, д. б. вл., при влдц., дв. 17, ж. 133; 2 кожев. з.

818. *Барновская*, д. б. г., при влдц., дв. 12, ж. 71; лрк.

819. *Павловская*, д. б. вл., дв. 16, ж. 96; ч.

820. *Юрковская*, д. б. вл., при рч. Мужѣ, дв. 6, ж. 45; лрк., кожев. з.

821. *Якунинская*, д. б. вл., при ручьѣ безымянномъ, дв. 20, ж. 128; лрк., кожев. з.

822. *Якушинская* (Уголь), д. б. вл., дв. 23, ж. 138; ч.

92. Вол. Никольская.

823. *Залужье*, д. б. вл., дв. 3, ж. 16; в. првл. (у. г. 69 в.). Въ 6 в. — лрк. Въ 7 в. — Вознесенско-Ефимьевскій погостъ, 2 ц. пр., 22 лрк. Въ 9 в. — лрк. Въ 30 в. — Богородско-Заозерскій погостъ, ц. пр.

824. *Василевская*, д. б. вл., дв. 9, ж. 56; крас. зав.

825. *Житьево*, д. б. уд., дв. 40, ж. 240; 4 лрк.

826. *Маринская*, д. б. вл., дв. 21, ж. 122; ч., лрк.

827. *Млкотиха*, д. б. вл., при рч. Пунгулѣ, дв. 4, ж. 31; 3 лрк.

828. *Никольское*, с. б. г., при рч. Пунгулѣ, дв. 11, ж. 64; ц. пр., з. ст., 4 лрк., 2 тржк.: 25-го марта и 6-го декабря.

829. *Союрская*, д. б. г., при рч. Сямженѣ, дв. 23, ж. 143; ч.

830. *Шестаковская*, д. б. вл., дв. 24, ж. 153; 2 лрк.

831. *Яковлевская*, д. б. вл., дв. 9, ж. 54; лрк., крас. зав.

93. Вол. Новостаросельская.

832. *Новое Никольское*, с. б. вл., при р. Кубенѣ, дв. 24, ж. 120; в. првл. (у. г. 42 в.); ц. пр., 23 лрк., 2 тржк.: 9-го мая и въ 9-ю пятницу, 2 ярм.: 19-го сентября и 28-го октября. Въ 4 в. — лрк.

833. *Гришкина*, д. б. вл., при р. Кубенѣ, дв. 22, ж. 115; ч.

834. *Кленова*, д. б. вл., при рч. Угромѣ, дв. 16, ж. 96; ч.

835. *Рудина*, д. б. г., при р. Кубенѣ, дв. 24, ж. 148; лрк.

836. *Старое Никольское*, с. б. вл., при р. Кубенѣ, дв. 17, ж. 92; ц. пр., лрк., 5 тржк.: въ недѣлю всѣхъ святыхъ, 14-го и 21-го ноября, 6-го и 31-го декабря.

94. Вол. Пельшемская.

837. *Морткина*, д. б. вл., дв. 11, ж. 66. Въ 6 в. — в. првл. (у. г. 11 в.); шк., крас. зав., лрк., 3 тржк.: во 2-й день Пасхи, въ Троицу и 6-го августа. Въ 120 саж. — Троицко-Пельшемскій погостъ, ц. пр., з. ст. Въ 2 в. — сыров. з. Въ 3 в. — винок. з. Въ 6 в. — Острогонскій Иоанновскій погостъ, ц. пр. Въ 15 в. — Дмитріевскій Норемскій погостъ, ц. пр.

838. *Андреевская*, д. б. г., дв. 38, ж. 190; ч.

839. *Верхняя Сторона*, д. б. уд., при р. Сухонѣ, дв. 14, ж. 78 лрк.

840. *Кондрашева*, д. б. г., при рч. Кондрашевкѣ, дв. 47, ж. 235; ч., лрк.

841. *Надпева*, д. б. г., дв. 40, ж. 212; ч., лрк.

842. *Налиская*, д. б. г., дв. 7, ж. 35; ч.

843. *Подсельная*, д. б. вл., дв. 25, ж. 150; ч.

844. *Родионова*, д. б. вл., дв. 18, ж. 108; ч.

845. *Старая*, д. б. г., дв. 13, ж. 183; лрк.

846. *Тырыкова*, д. б. вл., дв. 17, ж. 90; ч.

847. *Хаминова*, д. б. вл., дв. 11, ж. 63; ч.

95. Вол. Петряевская.

848. *Тарасовская*, д. б. вл., при рч. Гороховѣ, дв. 14, ж. 91; в. првл. (у. г. 87 в.). Въ 1/2 в. — Михайло-Архангельскій Петряевскій погостъ, 2 ц. пр., з. ст., 8 лвк., тржк. по воскресеньямъ.
849. *Абрамова*, д. б. вл., дв. 33, ж. 190; ч.
850. *Афонинская*, д. б. вл., при ручьѣ Воловкѣ, дв. 48, ж. 307; ч.
851. *Баженово* (Рогоуши), д. б. вл., дв. 7, ж. 42; лвк.
852. *Большая*, д. б. вл., при рч. Вытекѣ, дв. 18, ж. 140; 2 кожев. з.
853. *Денизовская*, д. б. вл., дв. 23, ж. 144; 4 лвк., трет.
854. *Есиповская*, д. б. вл., дв. 22, ж. 132; ч.
855. *Востина*, д. б. вл., дв. 16, ж. 104; ч.
856. *Курьяновская*, д. б. вл., дв. 25, ж. 160; ч., кожев. з.
857. *Малая 2-я*, д. б. вл., дв. 10, ж. 55; ч.
858. *Павловская*, д. б. вл., дв. 16, ж. 102; лвк.
859. *Юдинская*, д. б. вл., дв. 29, ж. 188; ч., кожев. з.

96. Вол. Пустораменская.

860. *Николаевскій Пустораменскій погостъ*, с. б. вл., при р. Кубенѣ, дв. 1, ж. 6; в. првл. (у. г. 55 в.); ц. пр., шк., з. ст., 7 лвк., тржк. по воскресеньямъ и праздничнымъ днямъ. Въ 20 в. — Семигородная Успенская пустынь, мнстр., 2 ц. пр., п. дв.
861. *Афониха*, д. б. вл., при р. Кубенѣ, дв. 22, ж. 110; ч.
862. *Мишковская*, д. б. вл., при р. Кубенѣ, дв. 15, ж. 180; лвк.
863. *Прокунина*, д. б. вл., дв. 6, ж. 42; з. ст.
864. *Степаныха*, д. б. вл., при р. Кубенѣ, дв. 21, ж. 112; ч.
865. *Хватковская*, д. б. вл., при рч. Егренкѣ, дв. 16, ж. 80; лвк.

97. Вол. Рождественно-Фроловская.

866. *Золотова*, д. б. вл., дв. 30, ж. 159; ренск. погр. Въ 7 в. — Николаевскій Фроловскій погостъ, в. првл. (у. г. 127 в.); ц. пр., з. ст., 2 лвк., 2 тржк.: 9-го мая и въ июль. Въ 12 в. — Рождественскій Кубенецкій погостъ, ц. пр., 16 лвк., 5 тржк.: 18-го января, 2-го мая, 19-го октября, 9-го мая и въ июль.
867. *Кубенская*, д. б. вл., дв. 14, ж. 126; ч.

98. Вол. Рубежская.

868. *Арианова* (Голоданха), д. б. вл., дв. 47, ж. 300; в. првл. (у. г. 110 в.); 2 лвк.
869. *Борисовская*, д. б. вл., дв. 24, ж. 168; ч., лвк.
870. *Вахрунина*, д. б. вл., дв. 12, ж. 78; ч.
871. *Воронова*, д. б. г., дв. 24, ж. 168; ч.
872. *Георгиевское*, с. б. вл., дв. 20, ж. 128, ц. пр., шк., 3 лвк., 3 ярм.: Благовѣщенская, Троицкая и Екатерининская.
873. *Ескина*, д. б. вл., дв. 34, ж. 238; ч.
874. *Коростелева*, д. б. вл., дв. 38, ж. 266; 2 лвк.
875. *Пестина*, д. б. вл., дв. 16, ж. 102; 2 лвк.

99. Вол. Сямженская.

876. *Филинская*, д. б. уд., дв. 19, ж. 139; в. првл. (у. г. 56 в.); лвк., 3 п. дв.
877. *Алферовская*, д. б. вл., дв. 22, ж. 140; ч., лвк.
878. *Бабина*, д. б. вл., дв. 35, ж. 228; лвк.
879. *Борниловская*, д. б. вл., дв. 19, ж. 125; лвк.
880. *Плоскова*, д. б. вл., дв. 16, ж. 99; пчт. ст., з. ст.
881. *Сямская*, д. б. вл., дв. 11, ж. 77; ч., пчт. ст., з. ст.
882. *Спасское*, с. б. уд., при рч. Шокшѣ, дв. 36, ж. 237; 2 ц. пр., шк., 2 лвк., тржк. 1-го августа.

883. *Филисова* (Гора), д. б. вл., при рч. Шокшѣ, дв. 13, ж. 90 лвк.

100. Вол. Томашская.

884. *Бурьяниха*, д. б. вл., дв. 15, ж. 80; в. првл. (у. г. 60 в.); лвк. Въ 1/2 в. — Введенскій Томашскій погостъ, 2 ц. пр. Въ 1 в. — Благовѣщенскій Томашскій погостъ, ц. пр., з. ст., 2 лвк. Въ 7 в. — Георгиевскій Шурбовскій погостъ, ц. пр., 4 лвк.
885. *Бобынина*, д. б. вл., дв. 19, ж. 114; ч.
886. *Горобова*, д. б. вл., дв. 41, ж. 205; лвк.

101. Вол. Троицкая.

887. *Овринина*, д. б. вл., дв. 18, ж. 54. Въ 150 саж. — в. првл. (у. г. 89 в.). Въ 2 в. — Трифоновскій Уфтюгскій погостъ, 2 ц. пр., шк., 4 лвк., 3 ярм.: Трифоновская, съ 30-го января по 2-е февраля, Ивановская 22-го июня и Филиповская, съ 14-го по 17-е ноября. Въ 2 1/2 в. — Троицко-Уфтюгскій погостъ, ц. пр. Въ 3 в. — лвк., ренск. погр., трк., 2 ярм.: 1-го февраля и 24-го ноября. Въ 5 в. — Спасо-Преображенскій Уфтюгскій погостъ, 2 ц. пр., шк., 3 лвк. Въ 6 в. — лвк.
888. *Вьпри*, д. б. вл., дв. 17, ж. 118; ч.
889. *Горшкова*, д. б. вл., дв. 10, ж. 60; ч.
890. *Доръ*, д. б. вл., дв. 36, ж. 252; ч.
891. *Леваши*, д. б. вл., дв. 17, ж. 98; ч.
892. *Мартыновская*, д. б. вл., при рч. Уфтюгѣ, дв. 25, ж. 125; ч.
893. *Шамбова*, д. б. вл., дв. 50, ж. 350; ч.

102. Вол. Троицко-Енальская.

894. *Маринская*, д. б. вл., дв. 22, ж. 147; в. првл. (у. г. 150 в.); 3-го ст. кв.; лвк., трет. Въ 1/4 в. — Троицко-Енальскій погостъ, 2 ц. пр., бгд., лечебница, з. ст., 30 лвк., 2 ярм. Васильевская, съ 30-го декабря по 3-е января, и Алексѣевская, съ 15-го по 18-е марта.
895. *Васильевская* (Порози), д. б. вл., при рч. Вотчѣ, дв. 20, ж. 111; ч.
896. *Гора*, д. б. вл., дв. 16, ж. 112; ч.
897. *Доръ*, д. б. вл., дв. 19, ж. 118; ч.
898. *Карповская*, д. б. вл., дв. 16, ж. 74; ч.
899. *Востонинская*, д. б. вл., дв. 20, ж. 132; ч.
900. *Лебедевская*, д. б. вл., дв. 14, ж. 98; ч.
901. *Лесковская*, д. б. вл., дв. 20, ж. 132; ч.
902. *Мануйловская* (Большая), д. б. вл., при ключѣ, дв. 24, ж. 168; ч.
903. *Окуловская*, д. б. вл., дв. 19, ж. 114; ч.
904. *Пантелеевская*, д. б. вл., дв. 19, ж. 133; ч.
905. *Рипляковская*, д. б. вл., дв. 24, ж. 158; ч.
906. *Родионовская*, д. б. вл., дв. 18, ж. 126; ч.
907. *Турова*, д. б. вл., дв. 31, ж. 217; ч., з. ст.
908. *Тюриковская*, д. б. вл., дв. 29, ж. 203; ч.
909. *Улитинская*, д. б. вл., дв. 31, ж. 214; ч.
910. *Фуникова*, д. б. вл., при р. Кубенѣ, дв. 7, ж. 46; трет., ренск. погр., винн. скл.
911. *Омищева*, д. б. вл., дв. 16, ж. 69; ч.

103. Вол. Устьръцкая.

912. *Устьръцкій Николаевскій погостъ*, с. б. вл., при р. Кубенѣ, дв. 1, ж. 6; в. првл. (у. г. 74 в.); 2 ц. пр., з. ст., 50 лвк., шк., 3 ярм.: Харлампиевская, съ 8-го по 12-е февраля, Никольская, съ 4-го по 8-е декабря, и въ недѣлю свѣхъ святыхъ, трет., лвк.
913. *Истоминская* (Семенки), д. б. вл., при р. Кубенѣ, дв. 18, ж. 108; лвк.

914. *Коскова* (Село), д. б. г., при р. Кубенѣ, дв. 16, ж. 128; ч.
 915. *Кузьминская*, д. б. вл., при рч. Ботовкѣ, дв. 11, ж. 76; ренск. погр.
 916. *Лелековская*, д. б. вл., при р. Сямженѣ, дв. 42, ж. 264; лвк.
 917. *Лобовица*, д. б. г., при рч. Костишѣ, дв. 22, ж. 178; ч.
 918. *Макаровская*, д. б. вл., дв. 12, ж. 72; ч.
 919. *Погребниова*, д. б. г., при р. Кубенѣ, дв. 30, ж. 240; ч.
 920. *Слободка*, д. б. вл., при рч. Шокшѣ, дв. 19, ж. 132; ч.
 921. *Фролиха*, д. б. вл., при рч. Симѣ, дв. 28, ж. 176; ч.
 922. *Худяковская*, д. б. г., при р. Кубенѣ, дв. 16, ж. 96; ч., лвк., ренск. погр.
 923. *Шокина*, д. б. вл., при рч. Шокшѣ, дв. 40, ж. 262; ч.

104. Вол. Устьянская.

924. *Устье*, с. б. вл., при р. Кубенѣ, дв. 83, ж. 490; в. првл. (у. г. 45 в.); 4 ц. пр., 2 ч., 2 завода, з. ст., шк., 36 лвк., 4 тркт., 3 арм., тржк. зимой по пятницамъ, лѣтомъ по воскресеньямъ. Въ 1 в. — Петропавловскій Слободскій погостъ, 2 ц. пр. Въ 2 в. — лѣсоп. з.
 925. *Лажмукурля*, д. б. вл., при р. Кубенѣ, дв. 52, ж. 364; ч.

105. Вол. Ухтомская.

926. *Савинское*, сц. б. вл., при рч. Ухтомкѣ, дв. 5, ж. 34. Въ 1/4 в. — Успенскій Ухтомскій погостъ, в. првл. (у. г. 11 в.); 3 ц. пр., з. ст., 12 лвк., тржк.: 16-го іюня, 28-го октября и по воскресеньямъ.
 927. *Коровинская* (Середняя), д. б. вл., при ручьѣ, дв. 20, ж. 125; ч.
 928. *Короли*, д. б. вл., при ручьѣ, дв. 15, ж. 90; ч.

929. *Луначи*, д. б. вл., при рч. Вожегѣ, дв. 13, ж. 78; ч.
 930. *Митрофанова*, д. б. вл., при ручьѣ, дв. 12, ж. 72; ч.
 931. *Митюниха*, д. б. вл., дв. 13, ж. 62; ч.
 932. *Рубцова*, д. б. вл., при рч. Вожегѣ, дв. 27, ж. 162; ч.
 933. *Степаниха*, д. б. вл., при ручьѣ, дв. 21, ж. 136; ч.
 934. *Ярсова*, д. б. вл., при ручьѣ, дв. 13, ж. 78; ч.

106. Вол. Шапшенская.

935. *Семакова*, д. б. вл., дв. 16, ж. 112; в. првл. (у. г. 106 в.). Въ 1/4 в. — Николаевскій Шапшенскій погостъ, 2 ц. пр., 8 лвк., з. ст.
 936. *Большая*, д. б. вл., при рч. Шапшѣ, дв. 21, ж. 147; тркт.
 937. *Борисовская*, д. б. вл., дв. 73, ж. 484; ч., лвк.
 938. *Горка*, д. б. вл., при рч. Вондашѣ, дв. 20, ж. 120; ч.
 939. *Лебежь*, д. б. вл., дв. 30, ж. 180; ч.
 940. *Лукина*, д. б. вл., дв. 35, ж. 210; ч.
 941. *Негодяиха*, д. б. вл., при рч. Вондашѣ, дв. 24, ж. 144; 2 лвк., тркт.
 942. *Пожарище*, д. б. вл., при рч. Кумжѣ, дв. 16, ж. 96; ч.
 943. *Потаниха*, д. б. вл., при рч. Вондашѣ, дв. 20, ж. 120; ч.
 944. *Харитониха*, д. б. вл., дв. 27, ж. 162; ч.
 945. *Шелякина*, д. б. вл., при рч. Вондашѣ, дв. 25, ж. 145; ч.

107. Вол. Шевницкая.

946. *Никулинское* (Дмитріевскій Шевницкій п.), с. б. вл., при рч. Сити, дв. 15, ж. 90; в. првл. (у. г. 100 в.); 2 ц. пр., з. ст., 4 лвк., тржк. по воскресеньямъ. Въ 13 в. — Спасо-Преображенскій Верхоситскій погостъ, ц. пр.
 947. *Семеновская* (Версиль), д. б. вл., при рч. Сити, дв. 43, ж. 287; ч.

V. НИКОЛЬСКІЙ УѢЗДЪ.

108. Вол. Аргуновская.

948. *Аргунова*, д. б. г., при рч. Аргуновкѣ, дв. 27, ж. 178; в. првл. (у. г. 48 в.); з. ст., лвк. Въ 1/2 в. — Шарженскій Михайло-Архангельскій погостъ, 2 ц. пр., 12 лвк.
 949. *Дьячкова*, д. б. г., близъ рч. Шарженгѣ, дв. 26, ж. 172; крас. зав.
 950. *Вахнева*, д. б. г., при ручьѣ Вахневкѣ, дв. 37, ж. 269; з. ст.
 951. *Захарова*, д. б. г., при ручьѣ Россохѣ, дв. 30, ж. 210; лвк.
 952. *Зеленцова*, д. б. г., при рч. Шарженгѣ, дв. 34, ж. 224; з. ст.
 953. *Милофанова*, д. б. г., при рч. Шарженгѣ, дв. 26, ж. 171; лвк.
 954. *Никольская*, д. б. г., при рч. Кержангѣ, дв. 37, ж. 231; лвк.
 955. *Павлова*, д. б. г., близъ рч. Шарженгѣ, дв. 32, ж. 212; овч. зав., 2 торг. амб.
 956. *Подгоре*, д. б. г., при рч. Андангѣ, дв. 17, ж. 119; лвк.
 957. *Сеница*, д. б. г., при рч. Шарженгѣ, дв. 19, ж. 124; ч.
 958. *Скочкова*, д. б. г., при рч. Шарженгѣ, дв. 18, ж. 119; ч.
 959. *Холшевникова*, д. б. г., при рч. Шарженгѣ, дв. 41, ж. 287; лвк.
 960. *Чернина*, д. б. г., при рч. Шарженгѣ и Марьѣ, дв. 31, ж. 217; 2 лвк.
 961. *Черцова*, д. б. г., близъ рч. Шарженгѣ, дв. 33, ж. 219; ч., 3 торг. амб.

Волости и важнѣйшія селенія Евр. Россіи, вып. VI.

962. *Южкова*, д. б. г., при ррч. Андангѣ, дв. 43, ж. 301; лвк.
 963. *Юксимова*, д. б. г., при рч. Шарженгѣ, дв. 37, ж. 259 лвк.

109. Вол. Байдаровская.

964. *Байдарова*, д. б. г., при ррч. Югѣ и Ложѣ, дв. 34, ж. 230; в. првл. (у. г. 16 в.); шк. Въ 1 в. — Халезскій Гведенскій погостъ, 2 ц. пр., 3 лвк. Въ 10 в. — Халезско-Богородскій погостъ, 2 ц. пр. Въ 15 в. — Халезско-Старо-Георгіевскій погостъ, ц. пр., шк., 3 лвк. Въ 23 в. — 2 прст.
 965. *Большой Дворъ*, д. б. г., при р. Югѣ, дв. 34, ж. 231; 2 лвк.
 966. *Вырыпаева*, д. б. г., при рч. Кяштеньгѣ, дв. 25, ж. 175; 2 лвк.
 967. *Горка* (Кокуй), д. б. г., при рч. Миляшѣ, дв. 20, ж. 140; лвк.
 968. *Гришова*, д. б. г., при рч. Куриловкѣ, дв. 32, ж. 220; лвк.
 969. *Драковановское* (Займище), д. б. г., при рч. Лохѣ, дв. 38, ж. 258; лвк.
 970. *Захарова*, д. б. г., при рч. Петряевкѣ, дв. 35, ж. 240; лвк.
 971. *Ивакова*, д. б. г., при р. Югѣ, дв. 16, ж. 106; 2 прст.
 972. *Клянина*, д. б. г., при рч. Калиновкѣ, дв. 48, ж. 336; 2 лвк.
 973. *Каменка*, д. б. г., при рч. Каменкѣ, дв. 32, ж. 237; 3 лвк.

974. *Бондрашова*, д. б. г., при ррч. Югъ и Перменцъ, дв. 39, ж. 277; лvk.
975. *Кривецкова*, д. б. г., при рч. Молоковъ, дв. 40, ж. 272; лvk.
976. *Кудрина*, д. б. г., при рч. Кудринской, дв. 41, ж. 270; пчт. ст.
977. *Левкинъ*, поч. б. г., при рч. Милашъ, дв. 18, ж. 126; лvk.
978. *Маркова*, поч. б. г., при рч. Милашъ, дв. 57, ж. 399; 2 лvk.
979. *Мякишева*, д. б. г., при рч. Киптеньгъ, дв. 13, ж. 91; лvk.
980. *Наговицына*, д. б. г., при рч. Карачихъ, дв. 44, ж. 308; лvk.
981. *Окинина доръ*, д. б. г., при рч. Долгой, дв. 31, ж. 212; лvk.
982. *Петрянина*, д. б. г., при ручьѣ, дв. 27, ж. 189; 2 лvk.
983. *Росохина*, д. б. г., при р. Югъ, дв. 26, ж. 179; лvk.
984. *Рыстюгъ Нижний*, д. б. г., при ррч. Югъ и Рыстюгъ, дв. 29, ж. 200; ч., лvk.
985. *Самылова*, д. б. г., при рч. Гоговицъ, дв. 33, ж. 231; 2 лvk.
986. *Теребаева*, д. б. г., при рч. Киптеньгъ, дв. 20, ж. 140; 2 лvk.
987. *Травина*, д. б. г., при р. Югъ, дв. 20, ж. 136; лvk.
988. *Устьямженецъ (Собакинъ Доръ)*, д. б. г., при рч. Устьямженцъ, дв. 51, ж. 352; 4 лvk.
989. *Филимоновская (Гарсу)*, д. б. г., при рч. Лохъ, дв. 48, ж. 326; лvk.
990. *Филинский (Средній)*, д. б. г., при рч. Милашъ, дв. 19, ж. 133; лvk.
991. *Челпанова*, д. б. г., при рч. Шарженгъ, дв. 35, ж. 235; лvk.
992. *Щепелино*, с. б. г., при р. Югъ, дв. 7, ж. 46; 2 ц. пр., лvk., баз. 29-го мая.

110. Вол. Березниковская.

993. *Васильева*, д. б. г., при р. Югъ, дв. 53, ж. 306; в. првл. (у. г. 151 в.); ч., з. ст., лvk. Въ 1/4 в. — Воскресенскій Березниковскій погостъ, 3 ц. пр. Въ 2 в. — смоло-дегт. з. Въ 13 в. — Николаевскій Березниковскій погостъ, ц. пр.
994. *Борисова*, д. б. вл., при рчч. Портомойкъ и Передней, дв. 28, ж. 196; ч.
995. *Грушина*, д. б. г., при рч. Лебяжьей, дв. 27, ж. 160; ч., лvk., з. ст.
996. *Лештова*, д. б. вл., дв. 39, ж. 260; ч., лvk.
997. *Погорьлова*, д. б. г., при рч. Портомойкъ, дв. 31, ж. 197; ч.

111. Вол. Вобровско-Захаровская.

998. *Захарова*, д. б. г., при ручьѣ Ивановскомъ, дв. 31, ж. 210; в. првл. (у. г. 63 в.); лvk., з. ст. Въ 1 в. — Благовѣщенскій Кичменскій погостъ, ц. пр., 6 лvk. Въ 20 в. — Сараевско-Троицкій погостъ, 2 ц. пр. Въ 34 в. — Сараевско-Николаевскій погостъ, ц. пр.
999. *Боркина*, д. б. г., дв. 51, ж. 346; овч. зав.
1000. *Некипльова*, д. б. г., при рч. Квяжицъ, дв. 29, ж. 198; крас. зав.
1001. *Петренина*, д. б. г., при рч. Кичменьгъ, дв. 20, ж. 121; лvk.
1002. *Росоулинская (Гора)*, д. б. г., при рч. Вондышъ, дв. 26, ж. 195; 2 торг. амб.
1003. *Савинская*, д. б. г., при рч. Кичменьгъ, дв. 18, ж. 107; лvk.

1004. *Сивцова*, д. б. г., при рч. Кичменгъ, дв. 19, ж. 114; крас. зав.
1005. *Якшинская (Подоль)*, д. б. г., при рч. Кичменьгъ, дв. 27, ж. 205; 2 торг. амб.

112. Вол. Вознесенская.

1006. *Вознесенское*, с. б. г., близъ рч. Воцкой, дв. 43, ж. 246; в. првл. (у. г. 130 в.); 2 ц. пр., шк., бльн., 52 лvk., 4 трет., ренск. погр., вин. скл., баз. по воскресеньямъ, 2 ярм.: Алексѣевская съ 17-го по 26-го марта и Рождественская съ 20-го декабря по 1-е января. Въ 1/4 в. — винок. з. Въ 14 в. — Вахомско-Николаевскій погостъ, 2 ц. пр. Въ 18 в. — Вахомско-Рюндюгскій Введенскій погостъ, ц. пр., шк. Въ 30 в. — дегт. з.
1007. *Березовый Бекуръ*, д. б. г., при рч. Березовкъ, дв. 16, ж. 110; овч. зав.
1008. *Глазунова*, д. б. г., при рч. Трастиной, дв. 14, ж. 85; крас. зав.
1009. *Касимово-Займище (Кочелево)*, д. б. г., при рч. Вотцкой-Верхотинъ, дв. 15, ж. 91; овч. зав.
1010. *Козловка*, д. б. г., при рч. Задорской, дв. 13, ж. 80; крас. зав.
1011. *Маркова*, д. б. г., при рч. Вотцкой-Верхотинъ, дв. 15, ж. 91; крас. зав.
1012. *Муравьиха*, д. б. г., при рч. Торасихъ, дв. 4, ж. 26; овч. зав.
1013. *Положкова*, д. б. г., при рч. Воцкой, дв. 19, ж. 108; крас. зав.
1014. *Политова*, д. б. г., при рч. Воцкой, дв. 34, ж. 232; овч. зав.
1015. *Пронинскій*, поч. б. г., при рч. Кривой, дв. 7, ж. 47; овч. зав.
1016. *Свинки*, д. б. г., при рч. Лушаковой, дв. 16, ж. 98; крас. зав.
1017. *Сколенова*, д. б. г., при рч. Медвѣдицъ, дв. 9, ж. 55; овч. зав.
1018. *Тшаница*, д. б. г., при рч. Тшаницъ, дв. 5, ж. 28; крас. зав.
1919. *Шабашиха*, д. б. г., при рч. Воцкой, дв. 11, ж. 68; крас. зав.
1020. *Юрьевъ-Дербы*, поч. б. г., при рчч. Рюндюгъ и Портомойкъ, дв. 4, ж. 26; крас. зав.

113. Вол. Волмановская.

1021. *Паломница Нижняя*, д. б. г., при рч. Паломницъ, дв. 30, ж. 213; в. првл. (у. г. 211 в.); з. ст. Въ 8 в. — Верховомскій Спасскій погостъ, 2 ц. пр. Въ 42 в. — Шабургско-Христорождественскій погостъ, ц. пр.
1022. *Вновь Поставленная (Верхняя Волманга)*, д. б. г., при рч. Маломъ, дв. 21, ж. 147; з. ст.
1023. *Шабурская (Журавлевская)*, д. б. г., дв. 14, ж. 98; з. ст.

114. Вол. Езекіевская.

1024. *Езекина (Засорина)*, д. б. г., при рч. Енангъ, дв. 9, ж. 46; в. првл. (у. г. 111 в.); лvk., з. ст. Въ 3 в. — Енангско-Воскресенскій погостъ, ц. пр., 12 лvk. Въ 15 в. — Ентальско-Троицкій погостъ, ц. пр., 4 лvk. Въ 30 в. — Енангско-Николаевскій погостъ, ц. пр. Въ 33 в. — Ентальско-Ильинскій погостъ ц. пр.
1025. *Зыковшина*, д. б. г., при рч. Енангъ, дв. 18, ж. 92; крас. зав.
1026. *Ивакина*, д. б. г., при рч. Енангъ, дв. 22, ж. 112; лvk., кожев. з., крас. зав.
1027. *Исакова*, д. б. г., при ручьѣ, дв. 13, ж. 66; 2 лvk.

1028. *Луначева*, д. б. г., при рч. Енангѣ, дв. 12, ж. 61; крас. зав.
1029. *Лычяя*, д. б. г., при рч. Ляно-Раменской, дв. 15, ж. 66;
з. ст.

115. Вол. Кемская.

1030. *Путилова*, д. б. вл., при рч. Путиловкѣ, дв. 40, ж. 228;
(у. г. 189 в.); ч., з. ст. Въ 21 в.—Верхне-Кемскій погостъ,
ц. пр.
1031. *Верховина*, д. б. вл., при рч. Кемѣ, дв. 21, ж. 140; ч.
1032. *Никольское*, с. б. вл., при рч. Ключѣ, дв. 14, ж. 90; ц. пр.,
шк., 3 лвк., з. ст., тржк. по воскресеньямъ.

116. Вол. Лапшинская.

1033. *Лапшина*, д. б. г., при рч. Паговцѣ, дв. 22, ж. 134; в. првл.
(у. г. 112 в.); лвк. Въ 1/2 в.—Вахомско-Лапшинскій погостъ,
2 ц. пр. Въ 1 в.—дегт. з. Въ 4 в.—кирп. з. Въ 10 в.—
Вахомско-Фроловскій погостъ, ц. пр., Въ 12 в.—Вахомско-Троицкій
погостъ, ц. пр., 6 лвк., Вахомскій Спасо-Преображенскій
погостъ, ц. пр., спичечн. ф. Въ 17 1/2 в.—дегт. з. Въ 20 в.—
Вахомско-Покровскій погостъ, ц. пр. Въ 40 в.—Лапшинскій Зо-
симо-Саватіевскій погостъ, ц. пр. Въ 45 в.—Вахомско-Тихо-
новскій погостъ, ц. пр.
1034. *Верхомоломская* (Бушунха), д. б. г., при рч. Бушунхѣ, дв. 4,
ж. 25; 2 дегт. з.
1035. *Галецкая*, д. б. г., при рч. Сухой, дв. 5, ж. 31; крас. зав.
1036. *Клюевка* (Андреево), д. б. г., дв. 17, ж. 97; ч., крас. зав.
1037. *Кривоца*, д. б. г., при рч. Ключевкѣ, дв. 19, ж. 121; ч.
1038. *Масленниковъ*, д. б. г., при рч. Панчикѣ, дв. 22, ж. 138; ч.
1039. *Мужино*, д. б. г., дв. 10, ж. 64; крас. зав.
1040. *Пяткина* (Филино), д. б. г., дв. 18, ж. 103; крас. зав.
1041. *Сидиченки*, поч. б. г., при рч. Позовцѣ, дв. 1, ж. 6;
кирп. з.
1042. *Скорюкина* (Раменье), д. б. г., дв. 18, ж. 103; крас. зав.
1043. *Старинная* (Исаково), д. б. г., при рч. Старинной, дв. 7;
ж. 45; дегт. з.
1044. *Стахина* (Першата), д. б. г., при рч. Паговцѣ, дв. 7, ж. 43;
крас. зав.
1045. *Увалъ* (Языкова), д. б. г., при рч. Паговцѣ, дв. 23, ж. 140;
лвк., трг. амб.
1046. *Юрьевское Плесо* (Гора, Чашково), д. б. г., при рч. Вохшѣ,
дв. 19, ж. 121; крас. зав.

117. Вол. Лузянская.

1047. *Пермятская*, д. б. г., при рч. Маломѣ, дв. 20, ж. 128,
в. првл. (у. г. 300 в.). Въ 1 в.—Чемельскій Иоанно-Бого-
словекій погостъ, ц. пр., блвн., 6 лвк., шк., 2 ярм.: съ 24-го по
26-го марта и съ 5-го по 7-го декабря. Въ 31 в.—Шублюг-
скій Крестовоздвиженскій погостъ, ц. пр.
1048. *Лукинская* (Комелево), д. б. г., при рч. Полуденной, дв. 16;
ж. 102; крас. зав.
1049. *Притвецкая*, д. б. г., при рч. Межевицѣ, дв. 11, ж. 70;
крас. зав.
1050. *Сапоговская* (Шкаредные), д. б. г., при рч. Избной, дв. 14,
ж. 85; з. ст.

118. Вол. Павинская.

1051. *Павина*, д. б. г., при рч. Павинской, дв. 22, ж. 134; в. првл.
(у. г. 73 в.); Въ 3 в.—Вочевскій Георгіевскій погостъ, ц. пр.
Въ 9 в.—Петро-Павловскій Березовскій погостъ, ц. пр.
1052. *Мундорка* (Киршино), с. б. г., при рч. Вачѣ, дв. 9, ж. 55;
ц. пр.
1053. *Ушаково*, с. б. г., при рч. Вачѣ, дв. 7, ж. 43; ц. пр.

1054. *Шумкова*, д. б. г., при рч. Вачѣ, дв. 18, ж. 114; 2 лвк.,
трет.

119. Вол. Плесовская.

1055. *Плесо*, д. б. г., дв. 20, ж. 142; в. првл. (у. г. 164 в.);
з. ст. Въ 5 в.—Шолгско-Троицкій погостъ, 2 ц. пр., шк., тржк.
по воскресеньямъ, ярм. Введенская, съ 20-го по 26-го
ноября.

120. Вол. Подболотная.

1056. *Подболотье* (Кулига), д. б. г., при рч. Микулихѣ, дв. 31,
ж. 190; в. првл. (у. г. 78 в.); блвн., з. ст., лвк. Въ 2 в.—
Ляменгско-Благовѣщенскій погостъ, 2 ц. пр., шк., 3 лвк. Въ
25 в.—Юзско-Воскресенскій погостъ, ц. пр., шк., лвк.
1057. *Безачиха*, д. б. г., при рч. Ляменгѣ, дв. 58, ж. 353; ч.,
2 лвк.
1058. *Бучиха*, д. б. г., при рч. Ляменгѣ, дв. 50, ж. 304; лвк.
1059. *Верхотурье*, д. б. г., при рч. Ляменгѣ, дв. 20, ж. 180
лвк.
1060. *Выставка* (Муравьева), д. б. г., при рч. Микулихѣ, дв. 26,
ж. 156; лвк.
1061. *Дресвянова*, д. б. г., при рч. Дресвяновкѣ, дв. 22, ж. 132; ч.
1062. *Дудолодица*, д. б. г., при рч. Ляменгѣ, дв. 24, ж. 145;
лвк.
1063. *Жубрина*, д. б. г., при рч. Енгышѣ, дв. 26, ж. 156; ч.
1064. *Заборье*, д. б. г., при рч. Ляменгѣ, дв. 29, ж. 174; лвк.
1065. *Кимлякова* (Пантелѣева), д. б. г., при рч. Андангѣ, дв. 26,
ж. 156; ч.
1066. *Кукиарка*, д. б. г., дв. 44, ж. 264; лвк.
1067. *Лодузъ*, д. б. г., при рчч. Шарженгѣ и Лодузѣ, дв. 29,
ж. 176; ч., лвк.
1068. *Лукерьяина*, д. б. г., при ручьѣ, дв. 35, ж. 210; ч.
1069. *Полюдова*, д. б. г., при рч. Полюдовкѣ, дв. 28, ж. 168;
ч., з. ст.
1070. *Рослятина*, д. б. г., при рч. Росляткѣ, дв. 50, ж. 300; ч., лвк.
1071. *Сосновка*, д. б. г., при рч. Ляменгѣ, дв. 48, ж. 289; лвк.
1072. *Челищева*, д. б. г., дв. 31, ж. 186; лвк.

121. Вол. Подосиновская.

1073. *Подосиновское* (Подосиновскій Рождественскій погостъ), с. б. г.
при рчч. Югѣ и Пуммѣ дв. 1, ж. 6; в. првл. (у. г. 154 в.);
ц. пр., з. ст., блвн., 15 лвк., трит., ренск. погр. 2 тржк.
Въ 2 в.—вин. скл. Въ 3 в.—Подосиновскій Спасскій погостъ,
ц. пр., 11 лвк., ярм. 2-хъ дневная. Въ 10 в.—Георгіевскій
Потемкинскій погостъ, ц. пр. Въ 10 в.—Яхренскій Богоявлен-
скій погостъ, ц. пр., шк., 23 лвк., тржк. по воскресеньямъ, 3
ярм.: съ 27-го января по 3-го февраля, съ 26-го сентября
по 1-го октября и съ 6-го по 12-го декабря.
1074. *Бляжо*, д. б. г., дв. 14, ж. 86; шк., тркт.
1075. *Потелино*, с. б. г., при рчч. Пуммѣ и Лупаницѣ, дв. 5,
ж. 33; ц. пр.
1076. *Пятницино* (Клепиково), д. б. г., при рч. Коловицѣ, дв. 11,
ж. 68; крас. зав.
1077. *Стригина*, д. б. г., при р. Югѣ, дв. 33, ж. 198; 2-го ст. кв.
1078. *Ступина*, д. б. г., при рч. Низкой, дв. 5, ж. 32; з. ст.

122. Вол. Родюевская.

1079. *Родюкина*, д. б. г., при рч. Родюновкѣ, дв. 32, ж. 214
в. првл. (у. г. 2 в.). Въ 24 в.—Пермаскій Крестовоздви-
женскій погостъ, ц. пр., 3 лвк. Въ 45 в.—Завражье-Андангско-
Спасопронсхожденскій погостъ, ц. пр.
1080. *Андана*, д. б. г., при рч. Андангѣ, дв. 9, ж. 54; пчт. ст.
1081. *Гаревая*, д. б. г., при рч. Гаревой, дв. 8, ж. 48; дегт. з;
23*

1082. *Дорг*, д. б. г., при рч. Домашницѣ, дв. 40, ж. 268; кирп. з.
 1083. *Дунилово*, с. б. г., при р. Югѣ, дв. 9, ж. 65; 2 ц. пр., дегт. з.
 1084. *Ермакова*, д. б. г., при рч. Андангѣ, дв. 19, ж. 136; 2 дегт. з.
 1085. *Завражье*, д. б. г., при рч. Андангѣ, дв. 12, ж. 86; лвк., дегт. з.
 1086. *Каннина*, д. б. г., при рчч. Канчанкѣ и Капустницѣ, дв. 29, ж. 194; лвк.
 1087. *Кожеева*, д. б. г., при рч. Кожаевкѣ, дв. 35, ж. 235; лвк.
 1088. *Кузнечиха*, д. б. г., при рч. Кузнечихѣ, дв. 31, ж. 207; 2 лвк.
 1089. *Буревина*, д. б. г., при р. Югѣ, дв. 18, ж. 130; лвк., 6 дегт. з.
 1090. *Липово Раменье*, поч. б. г., дв. 6, ж. 36; дегт. з.
 1091. *Мокрецова*, д. б. г., при р. Югѣ, дв. 28, ж. 188; лвк.
 1092. *Пермасѣ*, д. б. г., при р. Югѣ и рч. Пермасѣ, дв. 29, ж. 174; пчт. ст., лвк., дегт. з.
 1093. *Токовица*, д. б. г., при рч. Андангѣ, дв. 16, ж. 115; 2 дегт. з.

123. Вол. Утмановская.

1094. *Ильинскій* (Утмановскій погостъ, Росохино), с. б. г., при р. Югѣ, дв. 4, ж. 26; в. првл. (у. г. 120 в.); ц. пр., шк., 36 лвк., тржк. по воскресеньямъ, 4 ярм.: съ 15-го по 18-е января, съ 18-го по 20-е іюля, съ 22-го по 24-е октября и съ 29-го по 30-е ноября. Въ 1½ в.—винок. з.

124. Вол. Черновско-Никольская.

1095. *Полома* (Черновско-Никольскій погостъ), с. б. г., при рч. Колошницѣ, дв. 1, ж. 6; в. првл. (у. г. 188 в.); ц. пр., тркт., тржк. по воскресеньямъ. Въ 14 в.—Старицко-Троицкій погостъ, ц. пр. Въ 25 в.—Никольскій погостъ, ц. пр., 3 тржк.: 28-го января, 6-го ноября и 6-го декабря.
 1096. *Белятскій* (Хаймата), поч. б. г., при рчч. Лазуревкѣ и Елховкѣ, дв. 17, ж. 112; крас. зав.
 1097. *Вайтинское Займище*, поч. б. г., при рчч. Луптюгѣ и Лужистой, дв. 10, ж. 66; крас. зав.
 1098. *Бакуши* (Ласовскій), поч. б. г., при рчч. Луптюгѣ и Лосовкѣ, дв. 15, ж. 100; крас. зав.
 1099. *Каневскій* (Каневы), поч. б. г., при рч. Луптюгѣ, дв. 15, ж. 100; крас. зав.
 1100. *Микеринская*, д. б. г., дв. 10, ж. 60; крас. зав.
 1101. *Неукладица*, д. б. г., дв. 4, ж. 24; крас. зав.
 1102. *Попово*, с. б. г., при рч. Луптюгѣ, дв. 7, ж. 39; ц. пр.
 1103. *Старица*, с. б. г., при рч. Велашкѣ, дв. 2, ж. 12; ц. пр.
 1104. *Ярагинской*, поч. б. г., при рч. Велашкѣ, дв. 2, ж. 12; крас. зав.

125. Вол. Шестаковская.

1105. *Шестакова*, д. б. г., при рч. Кильчанѣ, дв. 3, ж. 17; в. првл.

(у. г. 95½ в.); шк., з. ст. Въ ¼ в.—Кильчанско-Троицкій погостъ, ц. пр., ч., шк., 15 лвк., 4 ярм., тржк. Въ 8 в.—Подгородско-Архангельскій погостъ, ц. пр., тржк. по праздникамъ. Въ 17 в.—Кобыльско-Ильинскій погостъ, ц. пр., шк., лвк., тржк. въ храмов. праздникъ.

1106. *Осатовское Раменье* (Шемакина), д. б. г., при ручьѣ Маломѣ, дв. 36, ж. 216; ч.

1107. *Погоское*, с. б. г., при р. Югѣ, дв. 4, ж. 22; ц. пр.

126. Вол. Шонгско-Николаевская.

1108. *Павинская*, д. б. г., при рч. Шонгѣ, дв. 12, ж. 71; в. првл. (у. г. 52 в.); шк., лвк., тркт. Въ ¼ в.—Шонгско-Николаевскій погостъ, 2 ц. пр., 13 лвк., 4 ярм., тржк. по праздникамъ. Въ 10 в.—Кичменско-Преображенскій погостъ, 2 ц. пр., 20 лвк., ярм. Богородская съ 29-го іюня по 3-е іюля, тржк. по праздникамъ, Кичменско-Афонасьевскій погостъ, ц. пр. Въ 15 в.—Шатеневско-Николаевскій погостъ, ц. пр. Въ 20 в.—Кобыльско-Георгіевскій погостъ, ц. пр. Въ 22 в.—Козьмо-Демьянскій погостъ, ц. пр.

1109. *Воропина*, д. б. г., при р. Югѣ, дв. 40, ж. 240; пчт. ст. 2 крас. зав., тркт.

1110. *Долматова*, д. б. г., при р. Югѣ, дв. 41, ж. 256; ч.

1111. *Елавинская*, д. б. г., при рч. Пичугѣ, дв. 56, ж. 360; крас. зав.

1112. *Емельяновъ Дорг*, д. б. г., дв. 59, ж. 377; крас. зав., з. ст.

1113. *Лисицына*, д. б. г., при р. Югѣ, дв. 24, ж. 153; лвк.

1114. *Лубозина*, д. б. г., при клч., дв. 35, ж. 224; лвк.

1115. *Малая Лысцова* (Протасова), д. б. г., при рч. Кичменгѣ, дв. 14, ж. 84; тркт.

1116. *Нефедовская* (Погова), д. б. г., дв. 26, ж. 156; лвк.

1117. *Пайкина* (Сорокино), д. б. г., при рч. Шорженгѣ, дв. 16, ж. 110; овч. зав.

1118. *Половищенскій починокъ*, д. б. г., при рч. Чечерѣ, дв. 11, ж. 77; пчт. ст.

1119. *Тимошинская* (Подволочье), д. б. г., при рч. Пыжугѣ, дв. 40, ж. 276; пчт. ст.

1120. *Угасъ*, д. б. г., дв. 21, ж. 126; овч. зав.

1121. *Шатенева*, д. б. г., при р. Югѣ, дв. 38, ж. 243; лвк.

1122. *Шельмина*, д. б. г., дв. 12, ж. 72; з. ст.

1123. *Шилова*, д. б. г., при рч. Пичугѣ, дв. 40, ж. 256; 2 лвк.

127. Вол. Щеткинская.

1124. *Щеткина*, д. б. г., при рч. Пушмѣ, дв. 6, ж. 37; в. првл. (у. г. 177 в.); з. ст. Въ 2 в.—Пушемскій Николаевскій погостъ, ц. пр., 8 лвк. Въ 10 в.—Пушемскій Архангельскій погостъ, ц. пр. Въ 18 в.—Пушемскій Троицкій погостъ, ц. пр.
 1125. *Лодейна* (Лодойна), д. б. г., при рч. Пушмѣ, дв. 32, ж. 192; з. ст.

1126. *Осташевскій*, поч. б. г., при рч. Каѣ, дв. 5, ж. 32; з. ст.

VI. СОЛЬВЫЧЕГОДСКІЙ УѢЗДЪ.

128. Вол. Алексѣевская.

1127. *Алексѣевская 2-я* (Бережная), д. б. г., при р. С. Двинѣ, дв. 9, ж. 56; в. првл. (у. г. 96 в.). Въ 2½ в.—Лябельскій Преображенскій погостъ, ц. пр. Въ 6½ в.—Юрье-Наволоцкій Николаевскій погостъ, ц. пр. Въ 15 в.—Шеломянскій Николаевскій погостъ, 2 ц. пр.

1128. *Глубокій Ручей* (Падхолмы), д. б. г., при ручьѣ Глубокомѣ, дв. 2, ж. 12; кирп. з.

1129. *Плутовская* (Кляквинно), д. б. г., при рч. Ничлежѣ, дв. 14, ж. 72; з. ст., сапожн. маст., калачная.

1130. *Прокудинское* (Евско-Вознесенскій погостъ), с. б. г., дв. 7, ж. 50; 2 ц. пр., шк.

129. Вол. Афонасьевская.

1131. *Вознесенское* (Логуны, Чамово, Нововыставочный Вознесенский погостъ), с. б. уд., при р. С. Двинѣ, дв. 25, ж. 152; в. првл. (у. г. 238 в.); ц. пр., шк., з. ст., лvk., 2 тржк.: въ Вознесенье и 26-го ноября. Въ 4³/₄ в.—Нижне-Тои́мскій Знаменскій погостъ, ц. пр., ч. Въ 24 в.—Софтренскій Преображенскій погостъ, 2 ц. пр., з. ст.
1132. *Атомановская* (Курицнская, Писчанка), д. б. уд., дв. 17, ж. 97; лvk., дегт. з.
1133. *Бурцовская* (Холмъ), д. б. уд., при р. С. Двинѣ, дв. 10, ж. 68; 2 лvk.
1134. *Власьевская* (Горка, Зарѣчье), д. б. уд., при рч. Юмижѣ, дв. 50, ж. 285; ч., тржк. 11-го февраля.
1135. *Георіевская* (Рѣпини, Нижнековы), д. б. уд., при рч. Нижней Тоймѣ, дв. 16, ж. 126; ч., тржк. 23-го апрѣля.
1136. *Дроздовская* (Поздйха), д. б. уд., при рч. Юмижѣ, дв. 13, ж. 78; лvk.
1137. *Евдокимовская* (Село Волково, Коробицны, Житовы), д. б. уд., при р. С. Двинѣ, дв. 25, ж. 167; 2 лvk., пеко-скипид. з.
1138. *Бодинская* (Керась, Масленная Вилуга, Сираниха, Птицно-Горшково), д. б. уд. при р. С. Двинѣ и рч. Кадомѣ, дв. 50, ж. 335; ч., лvk., тржк. 18-го августа.
1139. *Копытовская* (Верхній Конецъ, Заборья, Среднее Заборье), д. б. уд., при р. С. Двинѣ, дв. 42, ж. 240; ч., лvk., тржк. 18-го декабря.
1140. *Ларионовская* (Ноза), д. б. г., при рч. Нозѣ, дв. 27, ж. 216; ч., з. ст.
1141. *Мальцовская* (Мальцовъ Ручей), д. б. уд., дв. 31, ж. 208; ч., шк.
1142. *Наволоцкая* (Наволокъ, Рыготиха, Вихлица), д. б. уд., при рч. Тоймѣ, дв. 24, ж. 166; лvk.
1143. *Николаевское* (Южимскій Николаевскій погостъ, Красово, Боръ Полуца), с. б. уд., при рч. Юмижѣ, дв. 23, ж. 136; ц. пр., з. ст., 3 тржк.: 23-го апрѣля, 8-го іюня и 6-го декабря.
1144. *Першинская* (Монастырь Боаршина, Нижній конецъ, Заблудни), д. б. уд., дв. 46, ж. 262; ч., лvk., тржк. 14-го сентября.
1145. *Петропавловское* (Пучужскій Петропавловскій погостъ), с. б. уд., дв. 13, ж. 86; ц. пр., з. ст., 2 тржк.: 29-го іюня и 26-го октября.
1146. *Пучужская* (Боръ), д. б. уд., при рч. Пучугѣ, дв. 32, ж. 214; 2 дегт. з.
1147. *Саавинско-Борисовское* (Качемъ), с. б. уд., при рч. Нижней Тоймѣ, дв. 38, ж. 314; ц. пр., ч., 2 тржк.: 24-го іюня и 6-го декабря.
1148. *Третья Борисовская* (Осередокъ, Викторовы, Коробовы), д. б. уд., при р. С. Двинѣ, дв. 38, ж. 254; ч., лvk., 2 тржк., 9-го мая и 6-го декабря.
1149. *Троицкая* (Узайха), д. б. уд., при рч. Пучугѣ, дв. 18, ж. 120; ч., тржк. въ Троицу.
1150. *Царевская* (Царева Слудка), д. б. уд., при р. С. Двинѣ, дв. 11, ж. 74; ч., тржк. 29-го августа.

130. Вол. Березонаволоцкая.

1151. *Березовъ Наволокъ*, д. б. г., дв. 13, ж. 80; в. првл. (у. г. 60 в.); лvk., з. ст. Въ 1¹/₂ в.—Нижне-Уфтюгскій Троицкій погостъ, 2 ц. пр. Въ 8¹/₂ в.—ч., лvk. Въ 15 в.—Пачадскій Николаевскій погостъ, ц. пр. Въ 16 в.—Верхне-Уфтюгскій погостъ, 2 ц. пр., въ 17 в.—Богородско-Бѣлослудскій погостъ, ц. пр. Въ 25 в.—Вешурскій Христорождественскій погостъ, ц. пр., 3 лvk. Въ 30 в.—Фроло-Лавровскій погостъ, 2 ц. пр.

1152. *Алексѣевская* (Обросовская), д. б. г., при оз. Обросовскомъ, дв. 17, ж. 107; ч., лvk.
1153. *Давидкова* (Чудова), д. б. г., дв. 14, ж. 88; ч., лvk.
1154. *Митинская* (Подборье), д. б. г., дв. 7, ж. 44; шк., з. ст.
1155. *Мичкинская* (Литва), д. б. г., при рч. Уфтюгѣ и оз. Литовскомъ, дв. 8, ж. 50; ч., лvk.
1156. *Никольская*, д. б. г., при рч. Бобчинкѣ, дв. 18, ж. 118; ч., лvk.
1157. *Окуловская* (Кузминская), д. б. г., при оз. Гогорье, дв. 15, ж. 95; лvk.
1158. *Погорьловская* (Большой Дворъ), д. б. г., при оз. безымянномъ, дв. 20, ж. 130; ч.
1159. *Сенкинская* (Кузнечиха), д. б. г., при рч. Ергусѣ, дв. 22, ж. 139; лvk.
1160. *Слудка Большая* (Кулига), д. б. г., при рч. Мошкуркѣ, дв. 32, ж. 198; лvk.
1161. *Смолинковская* (Большая Кулига), д. б. г., при рч. Язинцѣ, дв. 16, ж. 100; лvk.
1162. *Старкова* (Старикова), д. б. г., при рч. Уфтюгѣ Старомъ, дв. 6, ж. 42; 2 лvk.
1163. *Тимошинская* (Мостовая), д. б. г., при рч. Уфтюгѣ, дв. 14, ж. 90; ч., 2 лvk.
1164. *Шичуга*, д. б. г., при рч. Шичугѣ, дв. 10, ж. 63; ч., лvk.

131. Вол. Великосельская.

1165. *Большая* (Шумиловы, Сухановы), д. б. г., дв. 6, ж. 34; в. првл. (у. г. 110 в.); з. ст. Въ 1¹/₂ в.—Пермогорско-Воскресенскій погостъ, 2 ц. пр., 8 лvk., баз. по воскресеньямъ, Въ 3 в.—ч. Въ 10 в.—Волчье-Ручьевскій Знаменскій Богородскій погостъ, ц. пр.
1166. *Вороновская* (Хрипунова), д. б. г., при р. С. Двинѣ, дв. 13, ж. 78; п. дв.
1167. *Калининская* (Понтюши), д. б. г., при р. С. Двинѣ, дв. 9, ж. 54; 2 п. дв.
1168. *Саавинское* (Помазкина Гора, Николаевскій Драковановскій погостъ), с. б. г., приоз. Дамковѣ, дв. 3, ж. 18; 2 ц. пр. тржк. въ храмовой праздникъ.
1169. *Шилова Верхняя*, д. б. г., при р. С. Двинѣ, дв. 10, ж. 60; ч., тржк. 8-го мая.

132. Вол. Верхотоемская.

1170. *Ермолинская* (Заручьево), д. б. уд., при р. С. Двинѣ, дв. 5, ж. 35; лvk. Въ 1¹/₄ в.—Верхне-Тои́мскій Троицкій погостъ, в. првл. (у. г. 50 в.); 2 ц. пр., ч., шк., з. ст., 28 лvk., 4 тржк.: Покровскій, Афонасія и Кирилы, Петро-Павловскій и Благовѣщенскій.
1171. *Георіевская* (Сухой Носъ), д. б. уд., при рч. Тоймѣ, дв. 17, ж. 102; ч.
1172. *Унжицкая* (Удинца), д. б. уд., при р. С. Двинѣ, дв. 34, ж. 238; ч.

133. Вол. Вершинская.

1173. *Черный Ручей* (Вершинская Гора), с. б. уд., при рч. Верхней Тоймѣ, дв. 18, ж. 142; в. првл. (у. г. 218 в.); 3 ц. пр., шк., з. ст., 2 лvk., 3 тржк.: въ 3-е воскресенье великаго поста, 2-го іюня и 14-го сентября.

134. Вол. Воробинская.

1174. *Воробинская*, д. б. г., при рч. Ямской, дв. 1, ж. 6; в. првл. (у. г. 45 в.); з. ст. Въ 1¹/₄ в.—Ямско-Воскресенскій погостъ, ц. пр., 5 лvk. Въ 15 в.—Нимедскій Николаевскій погостъ, 2 ц. пр. Въ 22 в.—Ширскій Преображенскій погостъ, ц. пр.
1175. *Воробина*, д. б. г., при рч. Ямской, дв. 29, ж. 210; ч.
1176. *Костянка*, д. б. г., при рч. Костянкѣ, дв. 16, ж. 112; лvk.

1177. *Нечавва Гора*, д. б. г., при рч. Ямской, дв. 16, ж. 112; лвк.
 1178. *Овечкина*, д. б. г., при рч. Ямской, дв. 17, ж. 120; лвк.
 1179. *Раменье*, д. б. г., при рч. Ямской, дв. 29, ж. 210; ч., лвк.
 1180. *Чеснокова*, д. б. г., при ручьѣ, дв. 14, ж. 98; з. ст.

135. Вол. Гавриловская.

1181. *Матюры* (Никитинская), д. б. г., при р. Выѣ, дв. 12; ж. 74; в. првл. (у. г. 327 в.); з. ст. Въ $\frac{1}{4}$ в. — Выско-Ильинскій погостъ, 2 ц. пр., шк., 7 лвк., тржк. 21-го и 22-го ноября.
 1182. *Васильевская*, д. б. г., при р. Выѣ, дв. 17, ж. 106; ч.
 1183. *Гавриловская* (Зайцева), д. б. г., при р. Выѣ, дв. 24, ж. 144, з. ст.
 1184. *Повинки* (Бѣлоусовская), д. б. г., при р. Выѣ, дв. 20, ж. 120; ч.
 1185. *Окуловская*, д. б. г., при р. Выѣ, дв. 13, ж. 79; ч., лвк.
 1186. *Устьвѣйская*, д. б. г., при рр. Выѣ и Пинегѣ, дв. 33, ж. 198; ч.
 1187. *Харнемская*, д. б. г., при р. Пинегѣ, дв. 24, ж. 148; ч., лвк.

136. Вол. Горковская.

1188. *Горковская*, д. б. г., дв. 16, ж. 120; в. првл. (у. г. 284 в.); ч., з. ст., лвк. Въ 3 в. — Мало-Пинежскій Преображенскій погостъ, ц. пр.
 1189. *Вадюжская*, д. б. г., при р. Пинегѣ, дв. 20, ж. 150; ч.
 1190. *Великодворская*, д. б. г., при р. Нурѣ, дв. 16, ж. 120; ч.
 1191. *Ефимовская*, д. б. г., при р. Пинегѣ, дв. 17, ж. 128; ч.
 1192. *Изверская*, д. б. г., при р. Пинегѣ, дв. 16, ж. 120; ч.
 1193. *Бережская*, д. б. г., при р. Пинегѣ, дв. 26, ж. 195; ч., з. ст.
 1194. *Лонбасневская* (Ручей), д. б. г., при ручьѣ, дв. 13, ж. 98; лвк.
 1195. *Мамонтинская* (Мшканова), д. б. г., близъ р. Пинегѣ, дв. 22, ж. 165; ч.
 1196. *Монастырская*, д. б. г., при р. Пинегѣ, дв. 19, ж. 142; 2 ч.
 1197. *Сергемская*, д. б. г., при рч. Сергемѣ, дв. 18, ж. 135; ч.

137. Вол. Ильинско-Подомская.

1198. *Ильинское* (Ильинскій Вилегодскій п.), с. б. г., при рчч. Вельмѣ и Черемуховицѣ, дв. 5, ж. 35; в. првл., (у. г. 82 в.); ц. пр., з. ст., шк., 104 лвк., вин. скл., 3 ярм.: Ильинская съ 17-го по 24-го июля, Фроловская съ 17-го по 20-го августа и Рождественская съ 27-го декабря по 1-го января. Въ 12 в. — Спасо-Вилегодскій погостъ, ц. пр., лвк., трг. амб., баз. по воскресеньямъ Въ 24 в. — Верхо-Лальскій погостъ, ц. пр., 2 лвк., трг. амб., трж. 23 го декабря, Богоявленскій Вилегодскій погостъ, ц. пр., шк., 5 лвк., 2 торг. амб. Въ 55 в. — Силенско-Николаевскій погостъ, ц. пр., торг. амб.
 1199. *Астафьева Гора*, д. б. г., близъ рч. Лалы, дв. 18, ж. 118; з. ст.
 1200. *Быкова*, при рч. Быковѣ, дв. 22, ж. 154; 2 торг. амб.
 1201. *Выставка изъ Берзунова* (Вохта), д. б. г., при рчч. Виладѣ и Павлухѣ, дв. 10, ж. 60; крас. зав.
 1202. *Гришинская* (Новинки), д. б. г., при р. Вычегдѣ, дв. 28, ж. 196; лвк.
 1203. *Дресвянка*, д. б. г., при рч. Вилягѣ, дв. 17, ж. 119; 4 лвк.
 1204. *Дубина Гора* (Кашицына Гора), д. б. г., дв. 14, ж. 98; 2 торг. амб.
 1205. *Кочнева Гора* (Кочника), д. б. г., дв. 21, ж. 147; лвк.
 1206. *Люблинская* (Забото, Старая Деревня), д. б. г., при рч. Вилягѣ, дв. 38, ж. 266; лвк.

1207. *Насадкинская* (Борокъ), д. б. г., при р. Вычегдѣ, дв. 12, ж. 84; з. ст.
 1208. *Павловская* (Салтыковская), д. б. г., при рч. Пнямѣ, дв. 12 ж. 84; з. ст.
 1209. *Пуяткина*, д. б. г., при ручьѣ, дв. 24, ж. 168; ч., тржк. 9-го мая.
 1210. *Савинскій Починокъ* (Мок ая гора), д. б. г., при ручьѣ, дв. 13, ж. 91; ч., торг. амб., тржк. 8-го июля.
 1211. *Семитяловская* (Кариво), д. б. г., при рч. Анаважѣ, дв. 16, ж. 110; ч., торг. амб., тржк. 9 го мая и 26-го августа.

138. Вол. Метлинская.

1212. *Метлино*, с. б. г., при р. Вычегдѣ, дв. 6, ж. 48; в. првл. (у. г. 2 в.); з. ст. Въ 8 в. — Нюбско-Николаевскій погостъ и Городищенско-Юанно Предтеченскій погостъ, 2 ц. пр. Въ 13 в. — мнстр. Въ 16 в. — Паче-Озерскій Архангельскій погостъ, и Ергусскій Сергеевскій погостъ, ц. пр. Въ 25 в. — Троицко-Песчанскій погостъ, ц. пр., шк.
 1213. *Заболотье*, д. б. г., при р. Ст. Вычегдѣ, дв. 12, ж. 96; пчт. ст.
 1214. *Кляжица*, д. б. г., при р. Вычегдѣ, дв. 5, ж. 40; з. ст.
 1215. *Козминское*, с. б. г., при р. Вычегдѣ, дв. 19, ж. 132; ц. пр., шк., з. ст.
 1216. *Копытиха*, с. б. г., дв. 8, ж. 55; ц. пр.
 1217. *Новодворская* (Кляжица), д. б. уд., дв. 28, ж. 214; шк., лвк.
 1218. *Омелинское*, с. б. г., дв. 6, ж. 46; ц. пр., шк.

139. Вол. Никольская.

1219. *Никольское*, с. б. г., при рч. Каменной, дв. 23, ж. 180; в. првл. (у. г. 57 в.); ц. пр., шк. Въ 12 в. — Пречистенскій Богородскій погостъ, пр. Въ 20 в. — Архангельско-Шалимовскій погостъ, ц. пр. Въ 24 в. — Покровскій Вилегодскій погостъ, ц. пр., лвк.
 1220. *Выставка* (Берегъ), д. б. г., при рч. Виладѣ, дв. 18, ж. 126; лвк.
 1221. *Гарбачевскій починокъ* (Горбачиха), д. б. г., при рч. Мостецѣ, дв. 12, ж. 90; з. ст.
 1222. *Докукинская* (Сѣдлова), д. б. г., дв. 12, ж. 96; з. ст.
 1223. *Базаково* (Милетинская, Спасо-Поршинскій п.), с. б. г., дв. 13, ж. 90; ц. пр., лвк.
 1224. *Пустыньское* (Христофорова Пустынь), с. б. г., дв. 3, ж. 22; 2 ц. пр., ч.
 1225. *Сосновская*, д. б. г., при рч. Виладѣ, дв. 17, ж. 133; з. ст.
 1226. *Язинецкая Гора* (Гора), д. б. г., при рч. Лутьѣ, дв. 2, ж. 16; з. ст.

140. Вол. Рябовская.

1227. *Рябова*, д. б. г., при р. Вычегдѣ, дв. 8, ж. 61; в. првл. (у. г. 59 в.); з. ст. Въ 3 в. — Чакульскій Преображенскій погостъ, ц. пр., 3 лвк., торг. амб. Въ 24 в. — Сайгинскій Преображенскій погостъ, ц. пр., з. ст. Въ 36 в. — Пустыньскій Успенскій погостъ, ц. пр., 2 ярм.: съ 25-го по 28-го марта и съ 4-го по 10-го декабря. Въ 46 в. — Урдомско-Воскресенскій погостъ, ц. пр.
 1228. *Бердышиха*, д. б. г., при р. Вычегдѣ, дв. 8, ж. 60; пчт. ст., з. ст.
 1229. *Григорьевская* (Калинино), д. б. г., при р. Вычегдѣ, дв. 7, ж. 53; пчт. ст.
 1230. *Гришановская у Балужиныхъ*, д. б. г., при р. Вычегдѣ, дв. 8, ж. 59; торг. 2 амб., з. ст.

1231. *Петровская*, д. б. г., при р. Вычегдѣ, дв. 18, ж. 138; ч.
 1232. *Пряновская Новая*, д. б. г., при р. Вычегдѣ, дв. 9, ж. 68; пчт. ст.
 1233. *Ржанницинская*, д. б. г., при р. Вычегдѣ, дв. 13, ж. 97; ч.
 1234. *Слободчиковская при Поюсть*, д. б. г., при р. Вычегдѣ, дв. 4, ж. 30; пчт. ст., з. ст.

141. Вол. Тимошинская.

1235. *Семущинская* (1-я Калитиха), д. б. г., при рч. Кивокурѣ, дв. 5, ж. 35; в. првл. (у. г. 175 в.); з. ст. Въ 19 в. — Рабульскій Успенскій погостъ, ц. пр., з. ст., шк. Въ 22 в. — Погостскій Христорожественскій погостъ, 2 ц. пр. Въ 42 в. — Средне-Вершинскій Ильинскій погостъ, 2 ц. пр., шк.
 1236. *Азафоновская Выставка 1-я* (Орвино), д. б. г., при рч. Симишѣ, дв. 2, ж. 14; ч., тржк. 24-го іюня.
 1237. *Акимовская* (Рыжкина), д. б. г., дв. 9, ж. 63; ч., тржк. 23-го апрѣля.
 1238. *Борниловское* (Тропино село, Ерогодскій Покровскій погостъ), с. б. г., при рч. Содонѣ, дв. 7, ж. 55; ц. пр., шк., з. ст., 2 лvk., 2 тржк.: 1-го октября и 26-го ноября.
 1239. *Семеновское Большое* (Кивокурскій Вознесенскій погостъ), с. б. г., при рч. Кивокурѣ, дв. 16, ж. 102; 2 ц. пр., з. ст., шк., 6 лvk., 3 тржк.: въ Вознесенье, 20-го іюня и 26-го октября.
 1240. *Семущинская* (Калитиха 1-я), д. б. г., при рч. Кивокурѣ, дв. 5, ж. 35; в. првл. (у. г. 175 в.), Въ 13 в. — ц. пр., 2 лvk., шк., 2 тржк.: 1-го октября и 26-го ноября. Въ 19 в. — ц. пр., шк. Въ 22 в. — 2 ц. пр. Въ 42 в. — 2 ц. пр., шк.
 1241. *Тимоховская* (Погорѣлка), д. б. г., при рч. Кивокурѣ, дв. 11, ж. 77; крас. зав.

1242. *Тропинская* (Кулига), д. б. г., при рч. Авнюгѣ, дв. 6, ж. 42; 2 кирп. з.
 1243. *Шеромская* (Шорма), д. б. г., при р. С. Двинѣ и рч. Шормѣ, дв. 7, ж. 48; ч., 2 тржк.: въ день Всѣхъ Святыхъ и 15-го августа.

142. Вол. Федьковская.

1244. *Федьковъ Починокъ* (Носоновщина), д. б. г., при р. С. Двинѣ, дв. 6, ж. 44; в. првл. (у. г. 167 в.); з. ст., лvk. Въ 2/3 в. — Ягринскій Николаевскій погостъ, ц. пр.
 1245. *Глинный Мысъ* (Борѣ), д. б. г., при р. С. Двинѣ и рч. Авнюгѣ, дв. 14, ж. 104; ч., 2 тржк. 9-го мая и 1-го октября.
 1246. *Гродинская* (Погорѣлка, Мышкино), д. б. г., при оз., дв. 16, ж. 118; ч., 2 тржк.: 24-го іюня и 3-го ноября.
 1247. *Соозерское* (Соозерскій Троицкій погостъ, Монастырекъ), с. б. г., дв. 6, ж. 44; ц. пр., ч.
 1248. *Чертололовское*, с. б. г., при р. С. Двинѣ, дв. 5, ж. 37, ц. пр., бгд., 7 лvk.

143. Вол. Черевковская.

1249. *Кухтыревская* (Трифановщина), д. б. г., при р. С. Двинѣ, дв. 13, ж. 86; 2-го ст. кв., в. првл. (у. г. 140 в.). Въ 1/4 в. — Черевковскій Успенскій погостъ, 2 ц. пр., бгд., з. ст., 51 лvk., 5аз. по воскресеньямъ. Въ 11 в. — Едомскій Введенскій погостъ, ц. пр., шк.
 1250. *Лыкашинская* (Убезпуты), д. б. г., при р. С. Двинѣ, дв. 3, ж. 20; кожев. з.
 1251. *Ляховская* (Красова), д. б. г., при рч. Тядимѣ, дв. 13, ж. 91; ч.
 1252. *Мышина* (Блескова и Гусевы), д. б. г., при р. С. Двинѣ, дв. 6, ж. 42; салотоп. з.

VII. ТОТЕМСКІЙ УѢЗДЪ.

144. Вол. Вережно-Слободская.

1253. *Изосимогавитѣвская Пустынь*, д. б. г., при р. Сухонѣ, дв. 8, ж. 48; в. првл. (у. г. 80 в.). Въ 1/2 в. — Брусенскій Христо Рождественскій погостъ, ц. пр., шк., 2 лvk., 20 лvk. временныхъ, 2 ярм.: Никольская и Прокопьевская. Въ 7 в. — Воскресенскій погостъ, ц. пр. Въ 33 в. — Лондужскій Ильинскій погостъ, 2 ц. пр.
 1254. *Андреевская* (Средняя), д. б. г., при рч. Тарногѣ, дв. 22, ж. 132; лvk.
 1255. *Бережная* (Слободка), д. б. г., при р. Сухонѣ, дв. 38, ж. 224; лvки, 2 ярм.: Прокопьевская съ 10-го по 13-е іюля и Никольская съ 6-го по 16-е декабря.
 1256. *Бленовал*, д. б. г., при рч. Сивежѣ, дв. 55, ж. 330; лvk.
 1257. *Монастыриха*, д. б. г., при рч. Монастырихѣ, дв. 71, ж. 420; пчт. ст., з. ст., лvk.
 1258. *Паровская*, д. б. г., при рч. Лондужкѣ, дв. 13, ж. 78, лvk.
 1259. *Раменская Слободка*, с. б. г., при рч. Сивежѣ, дв. 96, ж. 565; ц. пр., ч., лvk.
 1260. *Сергѣевская Слободка*, д. б. г., при р. Сухонѣ, дв. 72, ж. 432; 2 лvk.
 1261. *Угоръ* (Монастырекъ), с. б. г., при рч. Маркушѣ, дв. 16, ж. 94; 2 ц. пр., ярм. Прокопьевская съ 6-го по 9-е іюля.

145. Вол. Вираковская.

1262. *Виракова*, д. б. г., при рч. Стрѣлицѣ, дв. 24, ж. 138; в. првл. (у. г. 87 в.).

1263. *Заболотье*, д. б. г., при рч. Стрѣлицѣ, дв. 22, ж. 132; лvk.
 1264. *Зуева*, д. б. г., при рч. Стрѣлицѣ, дв. 18, ж. 102; 2 лvk.
 1265. *Михлева*, д. б. г., при рч. Семеновкѣ, дв. 40, ж. 228; лvk.
 1266. *Прокишина*, д. б. г., при рч. Стрѣлицѣ, дв. 49, ж. 294; лvk.
 1267. *Самылова*, д. б. г., при рч. Стрѣлицѣ, дв. 14, ж. 81; лvk.
 1268. *Селезнева*, д. б. г., при рч. Семеновкѣ, дв. 15, ж. 87; лvk.
 1269. *Спасское*, с. б. г., при рч. Стрѣлицѣ, дв. 37, ж. 212; 2 ц. пр., шк., 28 лvk., 3 ярм.: Алексѣевская съ 16-го по 22-е марта, Преображенская съ 5-го по 11-е августа и Богородская съ 2-го по 8-е ноября.
 1270. *Тимошинская*, д. б. г., при рч. Ретчи, дв. 10, ж. 60; лvk.

146. Вол. Большедворская.

1271. *Большое*, д. б. г., при рчч. Нутрянкѣ и Талицѣ, дв. 42, ж. 260; в. првл. (у. г. 71 в.); 2 лvk.
 1272. *Борщевка*, д. б. г., при рч. Шабалгѣ, дв. 31, ж. 192; лvk.
 1273. *Заюскина*, д. б. г., при рч. Шабалгѣ, дв. 49, ж. 304. пчт. ст., з. ст., лvk., п. дв.
 1274. *Никольское* (Деревня Малая), с. б. г., при рч. Нутрянкѣ, дв. 15, ж. 93; ц. пр.

147. Вол. Великовская.

1275. *Васильева*, д. б. г., при рч. Водопойницѣ, дв. 18, ж. 117; в. првл. (у. г. 164 в.); лvk., 2 дегт. з.
 1276. *Великово*, с. б. г., при рч. Водопойницѣ, дв. 57, ж. 360; ц. пр., шк., з. ст.

1277. *Германовъ Починокъ* (Верхній Починокъ), д. б. г., при рч. Водопойницѣ, дв. 17, ж. 108; ч.
 1278. *Лихотинка*, д. б. г., дв. 30, ж. 195; дегт. з.
 1279. *Макарова*, д. б. г., при рч. Водопойницѣ, дв. 8, ж. 50 2 овч. зав., дегт. з., лvk.
 1280. *Прокошева*, д. б. г., при рч. Водопойницѣ, дв. 22, ж. 140 дегт. з.
 1281. *Токарево Малое*, д. б. г., при рч. Савдугѣ, дв. 19, ж. 124; ч.

148. Вол. Калининская.

1282. *Калининская*, д. б. г., при рч. Царевѣ, дв. 18, ж. 119 в. првл. (у. г. 20 в.). Въ 3 в.—Воскресенскій Царевскій погостъ, ц. пр., шк.
 1283. *Климовская* (Перевозъ), д. б. г., при рч. Царевѣ, дв. 10 ж. 66; п. дв., лvk.
 1284. *Козловка*, д. б. г., при рч. Царевѣ, дв. 25, ж. 164; лvk.
 1285. *Кониюховская* (Вешнякова), д. б. г., дв. 8, ж. 53; лvk. дегт. з.
 1286. *Коровинская*, д. б. г., дв. 24, ж. 158; пчт. ст., з. ст., лvk.
 1287. *Ленина*, д. б. г., при рч. Царевѣ, дв. 24, ж. 158; лvk.
 1288. *Рязанка*, д. б. г., при рч. Царевѣ, дв. 32, ж. 211; лvk.
 1289. *Село*, д. б. г., при рч. Царевѣ, дв. 40, ж. 264; 2 лvk.

149. Вол. Кожуховская.

1290. *Кожуховица*, д. б. г., при р. Сухонѣ и рч. Кожуховкѣ, дв. 41, ж. 266; в. првл. (у. г. 91½ в.); ч., з. ст.
 1291. *Глухая*, д. б. г., при рч. Глухой, дв. 60, ж. 390; ч.
 1292. *Дороватка*, д. б. г., при р. Сухонѣ, дв. 23, ж. 161; з. ст.
 1293. *Ихалица*, с. б. г., при р. Сухонѣ, дв. 21, ж. 136; ц. пр.: шк.
 1294. *Посадъ* (Иоанно-Предтеченскій Векшинскій погостъ), с. б. г., при р. Сухонѣ, дв. 6, ж. 40; ц. пр.
 1295. *Уваровица*, д. б. г., при р. Сухонѣ, дв. 36, ж. 234; ч., з. ст.

150. Вол. Куракинская.

1296. *Куракино*, с. б. г., при рч. Кураковицѣ, дв. 38, ж. 270; в. првл. (у. г. 80 в.); пчт. ст., з. ст. Въ 15 в.—Рѣжскій Николаевскій погостъ, 2 ц. пр. Въ 35 в.—Сондугскій Христо-Рождественскій погостъ, ц. пр.
 1297. *Бурлиха*, д. б. г., при рч. Рѣжѣ, дв. 11, ж. 83; лvk.
 1298. *Бурцова* (Нишма), д. б. г., при рч. Нишмѣ, дв. 33, ж. 231 ч., лvk.
 1299. *Гридина*, д. б. г., при рч. Терентьевкѣ, дв. 47, ж. 352 2 лvk.
 1300. *Копилова*, д. б. г., при рч. Черной, дв. 31, ж. 232; 2 лvk.
 1301. *Монастырское*, с. б. г., при рч. Рѣжѣ, дв. 16, ж. 120; 2 ц. пр., 2 лvk., тржк.
 1302. *Погорельцъ*, д. б. г., при рч. Рѣжѣ, дв. 19, ж. 143; лvk.
 1303. *Пудкова*, д. б. г., при рч. Табашницѣ, дв. 19, ж. 133; 2 лvk.
 1304. *Россолина*, д. б. г., при рч. Рѣжѣ, дв. 39, ж. 293; 2 лvk.
 1305. *Рубцова*, д. б. г., при рч. Узмицѣ, дв. 54, ж. 378; 2 лvk.
 1306. *Чиждово*, с. б. г., при рч. Чиждовкѣ, дв. 13, ж. 92; 2 ц. пр. шк., лvk., тржк.

151. Вол. Леденгская.

1307. *Леденское* (Усолье), с. зав. б. г., при рч. Леденгѣ, дв. 195, ж. 1.250; в. првл. (у. г. 35 в.); 2 ц. пр., з. ст., 2 шк., 11 лvk., солеварн. з., 2 ярм.: Срѣтенская со 2-го по 7-е февраля и Введенская съ 21-го по 25-е ноября.

152. Вол. Миньковская.

1308. *Минькова*, д. б. г., при рч. Семжѣ, дв. 31, ж. 201; з. ст., 2 лvk. Въ ½ в.—в. првл. (у. г. 57 в.); шк. Въ ¼ в.—Вотчинскій Воскресенскій погостъ, 2 ц. пр., лvk., 2 ярм. Въ 18 в.—Вотчинскій Введенскій погостъ, ц. пр. Въ 22 в.—Вотчинскій Михайло-Архангельскій погостъ, ц. пр., шк., Въ 23 в.—Демьяновско-Троицкій погостъ, ц. пр., шк.
 1309. *Аксенова*, д. б. г., при ручьѣ Водопойкѣ, дв. 46, ж. 276; ч.
 1310. *Большой Дворъ*, д. б. г., при ручьѣ Исодимцѣ, дв. 38, ж. 236; ч., лvk.
 1311. *Великій Дворъ*, д. б. г., при рч. Килижѣ, дв. 61, ж. 366; лvk.
 1312. *Веретя*, д. б. г., при рч. Веретийкѣ, дв. 8, ж. 50; крас. зав.
 1313. *Грозина*, д. б. г., при рч. Семжѣ, дв. 28, ж. 182; лvk.
 1314. *Делинская*, д. б. г., дв. 20, ж. 124; ренск. погр.
 1315. *Зеленики*, д. б. г., при рч. Вотчѣ, дв. 14, ж. 84; з. ст.
 1316. *Климовская*, д. б. г., при рч. Короликѣ, дв. 24, ж. 148; лvk.
 1317. *Бняжова*, д. б. г., при рч. Вотчѣ, дв. 32, ж. 192; 2 лvk., з. ст.
 1318. *Косикава Большая*, д. б. г., при рч. Косиковкѣ, дв. 44, ж. 272; ч.
 1319. *Кульбарова*, д. б. г., при рч. Семжѣ, дв. 50, ж. 325; лvk.
 1320. *Леваши*, д. б. г., при рч. Левашицѣ, дв. 70, ж. 455; ч.
 1321. *Опалиха*, д. б. г., дв. 13, ж. 80; крас. зав.
 1322. *Павлова*, д. б. г., дв. 25, ж. 162; дегт. з.
 1323. *Починокъ*, д. б. г., при рч. Помогѣ, дв. 37, ж. 230; лvk.
 1324. *Сивежъ*, д. б. г., при рч. Сивежѣ, дв. 44, ж. 264; ч.
 1325. *Сысоева*, д. б. г., при рч. Билевкѣ, дв. 33, ж. 198; лvk.
 1326. *Талица*, д. б. г., при рч. Талицѣ, дв. 58, ж. 348; ч., 2 лvk.
 1327. *Тарабукина*, д. б. г., при рч. Поварнѣ, дв. 39, ж. 242; ч.
 1328. *Фетина*, д. б. г., при рч. Ронгашѣ, дв. 37, ж. 222; 2 лvk.

153. Вол. Мосѣвская.

1329. *Мослева*, д. б. г., при рч. Мосѣвкѣ, дв. 25, ж. 274; в. првл. (у. г. 28 в.); шк., з. ст., 2 лvk., 2 дегт. з. Въ ¼ в.—Куловайско-Воскресенскій погостъ, ц. пр.
 1330. *Антушева*, д. б. г., дв. 18, ж. 120; з. ст., лvk.
 1331. *Бобровица*, д. б. г., при рч. Бобровицѣ, дв. 27, ж. 188; лvk., кожев. з.
 1332. *Гагарина*, д. б. г., при рч. Вождугѣ, дв. 10, ж. 60; лvk.
 1333. *Гоука*, д. б. г., при рч. Великодворкѣ, дв. 10, ж. 70; дегт. з.
 1334. *Гридинская*, д. б. г., при рч. Вожбалѣ, дв. 29, ж. 174; лvk.
 1335. *Даниловъ Починокъ* (Большой), д. б. г., при рч. Стронихѣ, дв. 71, ж. 483; лvk., ренск. погр.
 1336. *Зальсье*, д. б. г., при рч. Вождугѣ, дв. 20, ж. 120; 3 лvk.
 1337. *Зыковъ Конецъ* (Большой Конецъ), д. б. г., при рч. Фденгѣ, дв. 36, ж. 250; лvk., дегт. з.
 1338. *Ивановская*, д. б. г., при рч. Вожбалѣ, дв. 21, ж. 126; 2 лvk.
 1339. *Исаева*, д. б. г., при рч. Вождугѣ, дв. 20, ж. 132; 3 лvk., 2 дегт. з.
 1340. *Кожинская*, д. б. г., при рч. Чертежницѣ, дв. 34, ж. 238; ч.
 1341. *Кондратьевская* (Воронцово), д. б. г., при рч. Воронцовкѣ, дв. 19, ж. 132; 3 лvk., 2 дегт. з.
 1342. *Кудринская*, д. б. г., при рч. Вожбалѣ, дв. 24, ж. 144; 3 лvk., з. ст.
 1343. *Млешева*, д. б. г., дв. 54, ж. 368; лvk., дегт. з., з. ст.

1344. *Мишуково*, с. б. г., при рч. Мишуковѣ, дв. 7, ж. 64; ц. пр., лvk., дегт. з.
1345. *Никитинъ Починокъ* (Малый), д. б. г., дв. 52, ж. 354; лvk., 2 дегт. з.
1346. *Подмонастырская Слобода*, с. б. г., при рч. Стронихѣ, дв. 9, ж. 61; 2 ц. пр., шк., лvk.
1347. *Сергеева*, д. б. г., при рч. Вожбалѣ, дв. 19, ж. 126; шк.
1348. *Степановская*, д. б. г., при рч. Краловицѣ, дв. 17, ж. 118; дегт. з.
1349. *Фоминская*, близъ рч. Чертежницы, д. б. г., дв. 33, ж. 231; дегт. з., 2 лvk.
1350. *Щулева*, д. б. г., при рч. Вожбалѣ, дв. 17, ж. 102; лvk.
- 154. Вол. Никольская.**
1351. *Никольское* (Толшемскій Николаевскій погостъ), с. б. г., при рч. Толшмѣ, дв. 18, ж. 96; в. првл. (у. г. 89 в.); ц. пр., шк., з. ст., 6 лvk., 2 тржк.: Троицкй и Михайловскй. Въ 5 в.—Толшемскй Вознесенскй погостъ, ц. пр. Въ 15 в.—Маньловскй Христо-Рождественскй погостъ, ц. пр. Въ 22 в.—Толшемскй Успенскй погостъ, ц. пр., де т. з.
1352. *Аникинъ Починокъ*, д. б. г., при рч. Толшмѣ, дв. 29, ж. 203; ч., 2 лvk.
1353. *Благовощенскй Толшемскй погостъ*, с. б. г., при р. Сухонѣ, дв. 18, ж. 104; ц. пр., з. ст.
1354. *Боргъ*, д. б. г., при рч. Толшмѣ, дв. 27, ж. 222; ч., 3 лvk., ренск. погр.
1355. *Боярская*, д. б. г., при ручѣ Кривомѣ, дв. 43, ж. 310; лvk.
1356. *Вишова*, д. б. г., дв. 46, ж. 331; лvk.
1357. *Великй Дворъ*, д. б. г., при рч. Толшмѣ, дв. 73, ж. 438; ч., 2 лvk.
1358. *Воротинина*, с. б. г., при рч. Толшмѣ, дв. 24, ж. 140; ц. пр.
1359. *Доможирова*, д. б. г., при р. Сухонѣ, дв. 20, ж. 120; ч.
1360. *Иоанно-Протеченскй погостъ*, с. б. г., при рч. Толшмѣ, дв. 4, ж. 29; ц. пр., 7 лvk., тржк. 24-го июня.
1361. *Казакова*, д. б. г., при рч. Толшмѣ, дв. 27, ж. 189; 2 лvk.
1362. *Кузничиха*, д. б. г., при рч. Толшмѣ, дв. 20, ж. 106; ч., лvk.
1363. *Купекова*, д. б. г., при рч. Толшмѣ, дв. 41, ж. 296; лvk.
1364. *Лобанова*, д. б. г., при рч. Толшмѣ, дв. 45, ж. 238; ч.
1365. *Лучкина*, д. б. г., при рч. Толшмѣ, дв. 30, ж. 180; ч.
1366. *Маньлова* (Большая Деревня), д. б. г., при рч. Толшмѣ, дв. 43, ж. 258; лvk.
1367. *Нефедьева*, д. б. г., при рч. Толшмѣ, дв. 27, ж. 162; ч. лvk., з. ст.
1368. *Село*, д. б. г., при рч. Толшмѣ, дв. 9, ж. 54; лvk.
1369. *Софоница*, д. б. г., при рч. Юрмангѣ, дв. 40, ж. 212; ч.
1370. *Суровцева*, д. б. г., при рч. Толшмѣ, дв. 24, ж. 127; лvk.
1371. *Черепанова*, д. б. г., при р. Сухонѣ, дв. 22, ж. 132; ч., 3 лvk.
1372. *Чертовская*, д. б. г., при рч. Толшмѣ, дв. 38, ж. 228; лvk.
- 155. Вол. Погорѣловская.**
1373. *Погорѣлово*, д. б. г., дв. 34, ж. 210; в. првл. (у. г. 52½ в.); шк. Въ 1 в.—Тиксенскй Преображенскй погостъ, ц. пр., 26 лvk., тржк. 3 дня.
1374. *Боярское*, д. б. г., дв. 13, ж. 74; 2 лvk., 2 кожев. з.
1375. *Горбенцова*, д. б. г., дв. 22, ж. 134; 2 лvk., п. дв.
1376. *Горка*, с. б. г., при рч. Тафтѣ, дв. 17, ж. 98; ц. пр., шк.
1377. *Залъсье*, д. б. г., дв. 33, ж. 204; ч.
1378. *Ивакина*, д. б. г., дв. 28, ж. 159; лvk.
1379. *Мальцова* (Верхотина), д. б. г., дв. 35, ж. 200; ч., лvk.
1380. *Маловинацы*, д. б. г., при рч. Манловкѣ, дв. 34, ж. 21; ч., 2 лvk.
1381. *Петрилова*, д. б. г., дв. 35, ж. 200; лvk., п. дв.
1382. *Топориха*, д. б. г., при рч. Топоршинѣ; дв. 25, ж. 150, ч.
1383. *Федоровская*, д. б. г., дв. 39, ж. 222; 3 лvk.
1384. *Фоминская*, д. б. г., при рчч. Тикснѣ и Вепрѣ, дв. 69, ж. 460; 1-го ст. кв., пчт. ст., з. ст., лvk.
- 156. Вол. Пятовская.**
1385. *Пятовская*, д. б. г., дв. 8, ж. 42; в. првл. (у. г. 1 в.); шк. Въ 1½ в.—Спасо-Суморинѣ мнстр., 3 ц. пр. Въ 6½ в.—свѣчн. з. Въ 8½ в.—Троицкая Дѣдовская пустынь (Дѣдовъ Островъ), ц. пр., тржк. 5-го июля. Въ 12 в.—Верхнеденскй Николаевскй погостъ, ц. пр. Въ 15 в.—Благовѣщенскй погостъ (Старая Тотма), ц. пр. Въ 17 в.—Старототемскй Воскресенскй погостъ, ц. пр.
1386. *Брохалица*, д. б. г., при рч. Норенгѣ, дв. 10, ж. 65; ч. з. ст.
1387. *Задьял*, д. б. г., при р. Сухонѣ, дв. 24, ж. 126; ч.
1388. *Камчуа*, д. б. г., при р. Сухонѣ, дв. 35, ж. 206; пчт. ст., лvk., 2 п. дв.
1389. *Копорина*, д. б. г., при рч. Ёденгѣ, дв. 36, ж. 216; ч.
1390. *Медведево*, с. б. г., при рч. Б. Наренгѣ, дв. 31, ж. 184; ц. пр., лvk.
1391. *Неклюдиха*, с. б. г., при р. Сухонѣ и рч. Старототѣ, дв. 15, ж. 88; ц. пр.
1392. *Становая*, д. б. г., дв. 19, ж. 100; ч., лvk.
1393. *Старовская Пустошь*, д. б. г., дв. 38, ж. 228; ч.
- 157. Вол. Спаская.**
1394. *Резутинская* (Никифоровская), д. б. уд., при рч. Кокшенгѣ, дв. 10, ж. 68; в. првл. (у. г. 96 в.); лvk., з. ст. Въ ½ в.—Спасо-Преображенскй погостъ, 2 ц. пр., 8 лvk. Въ 17 в.—Заборскй Царьконстантиновскй погостъ, 3 ц. пр. Въ 25 в.—Поцкй Ильинекй погостъ, 2 ц. пр. Въ 25 в.—Лохотско-Происхожденскй погостъ, 2 ц. пр. Въ 20 в.—Минскй Богородскй погостъ, 2 ц. пр. Въ 30 в.—Верховскй Богородскй погостъ, 3 ц. пр. Въ 38 в.—Заячерицкй погостъ, 3 ц. пр.
1395. *Антипенская*, д. б. уд., при рч. Кокшенгѣ, дв. 10, ж. 70; ч., ренск. погр.
1396. *Большая* (Дементьевская), д. б. уд., при рч. Кокшенгѣ, дв. 21, ж. 147; ч.
1397. *Большая* (Нижнеаунинская), д. б. уд., при рч. Кокшенгѣ, дв. 20, ж. 140; ч.
1398. *Великая* (Ваневская), д. б. уд., при рч. Кокшенгѣ, дв. 13, ж. 85; ч.
1399. *Герасимовская* (Пашутинская), д. б. уд., при рч. Меженицѣ, дв. 20, ж. 140; ч.
1400. *Гриденская* (Исаковская), д. б. уд., при рч. Сарбалкѣ, дв. 19, ж. 133; ч.
1401. *Гусиха*, д. б. уд., при рч. Уфтѣгѣ, дв. 32, ж. 224; ч.
1402. *Заворь* (Обонеговская), д. б. уд., при рч. Кокшенгѣ, дв. 19, ж. 133; ч.
1403. *Защитинская*, д. б. уд., при рч. Чернухѣ, дв. 19, ж. 133; ч.
1404. *Инатовская* (Подкусть), д. б. уд., при р. Уфтѣгѣ, дв. 20, ж. 140; ч.
1405. *Козминская*, д. б. уд., при рч. Мазгалицѣ, дв. 19, ж. 133; ч.
1406. *Никитинская*, д. б. уд., при рч. Лохтѣ, дв. 24, ж. 168; 2 лvk.
1407. *Першинская*, д. б. уд., при рч. Яхренгѣ, дв. 25, ж. 175; ч.

1408. *Подюрно-Ачтинская*, д. б. уд., при рч. Лохтѣ, дв. 16, ж. 112; ч.
 4409. *Русалиха* (Ковашевская), д. б. уд., при рч. Самсоныхъ, дв. 19, ж. 133; ч.
 1410. *Сарбала*, д. б. г., при рч. Сарбалкѣ, дв. 22, ж. 154; ч.
 1411. *Черницыно* (Аферовская), д. б. уд., при рч. Лохтѣ, дв. 12, ж. 133; ч.
 1412. *Шабалиха* (Денисовская), д. б. уд., при рч. Кокшеньгѣ, дв. 19, ж. 133; ч.
 1413. *Яфановская*, д. б. уд., при рч. Уфтюгѣ, дв. 16, ж. 112; ч.

158. Вол. Трофимовская.

1414. *Трофимовская*, д. б. г., дв. 35, ж. 190; в. првл. (у. г. 115 в.); ч., з. ст. Въ 1 в.—Чаловскій Николаевскій погостъ, 2 ц. пр. Въ 12 в.—5 лvk.
 1415. *Алексѣвскій погостъ* (Игошово), с. б. г., дв. 33, ж. 180-ц. пр., 5 лvk., ярм. Алексѣевская съ 17-го по 19-е марта.
 1416. *Гари*, д. б. г., при рч. Толшмѣ, дв. 35, ж. 190; ч., 2 п. дв.
 1417. *Истомина*, д. б. г., при ручьѣ Комрашѣ, дв. 31, ж. 167; ч., лvk.
 1418. *Лычяная* (Батурива), д. б. г., при ручьѣ Великомѣ, дв. 41, ж. 221; ч., лvk.
 1419. *Лоярбинная*, д. б. г., при ручьѣ Комрашѣ, дв. 31, ж. 167; ч.
 1420. *Подболотная*, д. б. г., при ручьѣ Подболотномѣ, дв. 57, ж. 308; ч.
 1421. *Сосновая*, д. б. г., при рч. Толшмѣ, дв. 28, ж. 152; ч., лvk
 1422. *Тетеревица* (Игошово), д. б. г., при рч. Толшмѣ, дв. 28, ж. 152; 2 лvk.
 1423. *Юрина*, д. б. г., при ручьѣ Комрашѣ, дв. 25, ж. 135; ч., 2 лvk.

159. Вол. Усть-Печенгская.

1424. *Усть-Печенгское*, с. б. г., при р. Сухонѣ, дв. 18, ж. 116; в. првл. (у. г. 23 в.); ц. пр., з. ст., лvk. Въ 15 в.—Усть-Печенгскій Воскресенскій погостъ, ц. пр., ч., 2 лvk.
 1425. *Великій Дворъ*, д. б. г., при рч. Печенгѣ, дв. 33, ж. 198; лvk., дегт. з.
 1426. *Ворошино*, д. б. г., при рч. Печенгѣ, дв. 28, ж. 168; дегт. з.
 1427. *Горохъ Большой* (Слободива), д. б. г., при рч. Лышной, дв. 20, ж. 129; ч.
 1428. *Викувоо*, д. б. г., при рч. Печенгѣ, дв. 19, ж. 114; 2 дегт. з.
 1429. *Давидиха*, д. б. г., при рч. Печенгѣ, дв. 34, ж. 204; ч., 3 дегт. з.
 1430. *Нефедовская* (Страхово), д. б. г., при рч. Печенгѣ, дв. 39, ж. 234; лvk., 2 дегт. з.
 1431. *Осогоя*, д. б. г., при р. Сухонѣ, дв. 29, ж. 186; ч.
 1432. *Павловская*, д. б. г., при р. Сухонѣ, дв. 17, ж. 110; ч.
 1433. *Подлинное*, д. б. г., при рч. Печенгѣ, дв. 38, ж. 228; 3 дегт. з.

160. Вол. Фетиньинская.

1434. *Фетиньина* (Троицко Село), д. б. вл., при рч. Фетиньингѣ, дв. 27, ж. 173; лvk., з. ст. Въ 1/4 в.—Старо-Куножскій Троицкій погостъ, в. првл. (у. г. 100 в.); 2 ц. пр.
 1435. *Аникова*, д. б. вл., при рч. Аниковѣ, дв. 50, ж. 212; 2 лvk.
 1436. *Матвѣева* (Пустошь), д. б. вл., при рч. Матвѣевѣ, дв. 35, ж. 175; ч.

161. Вол. Харинская.

1437. *Харина*, д. б. г., при рч. Илезѣ, дв. 42, ж. 296; в. првл. (у. г. 65 в.); шк., з. ст., 4 лvk. Въ 1 в.—Илезскій Воскресенскій погостъ, 2 ц. пр. Въ 5 в.—Келтурскій Николаевскій погостъ, ц. пр., шк. Въ 25 в.—Николаевскій Бабозерскій погостъ, ц. пр.

1438. *Алексѣйкова*, д. б. г., при рч. Келтурѣ, дв. 44, ж. 290; 3 лvk.

1439. *Бабья*, д. б. г., при рч. Озерихѣ, дв. 21, ж. 120; лvk.
 1440. *Ворнавина*, д. б. г., при рч. Илезѣ, дв. 18, ж. 126; лvk.
 1441. *Жилкина* (Низъ), д. б. г., при рч. Илезѣ, дв. 31, ж. 264; лvk.
 1442. *Коченская слободка*, с. б. г., при р. Сухонѣ, лv. 76, ж. 471; ц. пр.
 1443. *Левашъ*, с. б. г., при рч. Левашкѣ, дв. 79, ж. 490; ц. пр., 2 лvk.
 1444. *Мумашиха* (Мумаиха), д. б. г., при рч. Озерихѣ, дв. 18, ж. 101; лvk., з. ст.
 1445. *Нижняя Печени*, д. б. г., при рч. Нижней Печенгѣ, дв. 30, ж. 186; ч., пчт. ст., з. ст., лvk., 2 п. дв.
 1446. *Пожарица*, д. б. г., при рч. Илезѣ, дв. 41, ж. 287; 3 лvk.
 1447. *Терехова*, д. б. г., при рч. Озерихѣ, дв. 39, ж. 224; лvk.
 1448. *Тиманова Гора*, д. б. г., при рч. Келтурѣ и Илезѣ, дв. 22, ж. 145; лvk.
 1449. *Холмъ*, д. б. г., при урочищѣ Тарасковѣ, дв. 26, ж. 171; 2 лvk.

162. Вол. Чучковская.

1450. *Чучкова*, д. б. г., при рч. Вотчѣ, дв. 30, ж. 180; в. првл. (у. г. 101 в.); пчт. ст., з. ст., лvk., 2 п. дв.
 1451. *Андреевская*, д. б. г., при Лановицѣ, дв. 38, ж. 239; 3 лvk.
 1452. *Борисова*, д. б. г., при рч. Молѣ, дв. 19, ж. 114; лvk.
 1453. *Боярская*, д. б. г., при рч. Корбашѣ, дв. 28, ж. 196; лvk.
 1454. *Ершова*, д. б. г., при рч. Корбашѣ, дв. 16, ж. 112; лvk.
 1455. *Журенино*, д. б. г., при рч. Борисовѣ, дв. 23, ж. 147; лvk.
 1456. *Завражье*, д. б. г., дв. 15, ж. 100; лvk.
 1457. *Зикуреная*, д. б. г., при рч. Антоновѣ, дв. 31, ж. 217; лvk.
 1458. *Зманова*, д. б. г., при рч. Долгушѣ, дв. 4, ж. 28; 2 лvk.
 1459. *Иванова*, д. б. г., при рч. Индасарѣ, дв. 36, ж. 232; лvk.
 1460. *Крчова*, д. б. г., при рч. Камоволицѣ, дв. 11, ж. 69; лvk.
 1461. *Малахова*, д. б. г., при рч. Малаховѣ, дв. 11, ж. 66; 2 лvk.
 1462. *Митиха*, д. б. г., при рч. Кулатѣ, дв. 7, ж. 45; 3 кожев. з.
 1463. *Никольское*, с. б. г., при рч. Индасарѣ, дв. 17, ж. 110; 2 ц. пр., 2 лvk.
 1464. *Огарова*, д. б. г., при рч. Деривогѣ; дв. 13, ж. 82; лvk.
 1465. *Пезлева*, д. б. г., при рч. Молѣ, дв. 9, ж. 56; лvk.
 1466. *Петроковская Большая*, д. б. г., при рч. Вотчѣ, дв. 15, ж. 90; лvk.
 1467. *Погорялова*, д. б. г., при рч. Медвѣдицѣ, дв. 18, ж. 108; лvk.
 1468. *Покровское*, с. б. г., при рч. Молѣ, дв. 13, ж. 82; ц. пр., шк., 16 лvk., 3 ярм.: Благовѣщенская съ 22-го по 25-е марта, Ивановская съ 23-го по 26-е июня и Спиридоновская съ 12-го по 15-е декабря.
 1469. *Поповская*, д. б. г., при рч. Молѣ, дв. 30, ж. 189; ч.
 1470. *Свистуниха*, д. б. г., при рч. Вотчѣ, дв. 16, ж. 103; лvk.
 1471. *Скоморохова*, д. б. г., дв. 21, ж. 126; лvk.
 1472. *Слободищева*, д. б. г., дв. 33, ж. 198; ч.
 1473. *Третьякова*, д. б. г., при рч. Корбашѣ, дв. 16, ж. 112; лvk.
 1474. *Фролова*, д. б. г., при рч. Лановицѣ, дв. 11, ж. 69; лvk.

163. Вол. Шведеницкая.

1475. *Игумновская*, д. б. уд., при рч. Кокшеньгѣ, дв. 27, ж. 160; з. блн. Въ 3/4 в.—в. првл. (у. г. 100 в.); з. ст. Въ 4 в.—Шведеницкій Богоявленскій погостъ, 3 ц. пр., 30 лvk., ярм. Крещенская съ 8-го по 18-е января. Въ 8 в.—Долговицкій Троицкій погостъ, 3 ц. пр., ярм. Долговицкая съ 24-го по 28-е сентября. Въ 10 в.—Ромашевскій Введенскій погостъ,

2 ц. пр., 27 лvk., опт. вин. складъ, ярм. Петровская съ 27-го іюня по 7-е іюля. Въ 13 в. — Шебенскій Троицкій погостъ, 3 ц. пр. Въ 18 в. — Озерекій Христорожественскій погостъ, 2 ц. пр. Въ 30 в. — Верхъ-Кокшевскій Воскресенскій погостъ, 3 ц. пр. Въ 35 в. — Илезскій Георгіевскій погостъ, 2 ц. пр.

1476. *Баклановскіе* (Монастырь), с. б. г., при рч. Печенгѣ, дв. 10, ж. 76; ц. пр.
1477. *Ваянѣва* (Тимошинская), д. б. уд., при рч. Кокшенгѣ, дв. 18, ж. 108; ч.
1478. *Великая* (Погоняевская), д. б. уд., при рч. Кокшенгѣ, дв. 35, ж. 210; ч., лvk.
1479. *Вершина* (Маклинская), д. б. уд., при рч. Уфтюгѣ, дв. 20, ж. 120; лvk.
1480. *Вершинская*, д. б. уд., при рч. Уфтюгѣ, дв. 24, ж. 144; ч.
1481. *Доровская*, д. б. уд., при рч. Шебенгѣ, дв. 27, ж. 162; ч.
1482. *Елифановская* (Яковлевская), д. б. уд., при рч. Кокшенгѣ, дв. 18, ж. 126; ч.
1483. *Корчажинская* (Митина), д. б. уд., при рч. Гороховицѣ, дв. 22, ж. 145; ч.
1484. *Климовская*, д. б. уд., при рч. Уфтюгѣ, дв. 19, ж. 114; ч., лvk.
1485. *Комлевская* (Задняя), д. б. уд., при рч. Кокшенгѣ, дв. 8, ж. 56; 2 лvk.
1486. *Конецъ*, д. б. уд., при рч. Уфтюгѣ, дв. 18, ж. 108; лvk.
1487. *Кузьминская*, д. б. уд., при рч. Леменьгѣ, дв. 19, ж. 114; ч.
1488. *Матвеевская* (Мишина), при рч. Кокшенгѣ, д. б. уд., дв. 34, ж. 238; лvk.
1489. *Михайловская* (Кузнецовская), д. б. уд., при рч. Коровей, дв. 23, ж. 152; ч.
1490. *Митинская*, д. б. уд., при рч. Леменьгѣ, дв. 15, ж. 90; ч.
1491. *Новгород вскал*, д. б. уд., при рч. Кокшенгѣ, дв. 21, ж. 126, 2 лvk.
1492. *Окатовская* (Конецъ), д. б. уд., при ручьѣ Пурварѣ, дв. 24, ж. 162; ч.
1493. *Петряевская*, д. б. г., при рч. Черной, дв. 31, ж. 186; ч.
1494. *Погорьловская* (Струкова), д. б. г., при рч. Уфтюгѣ, дв. 23, ж. 138; ч.
1495. *Подволочная*, д. б. уд., при рч. Ярославѣ, дв. 23, ж. 161.
1496. *Пожарище* (Туновская), д. б. уд., при рч. Уложкѣ, дв. 21; ж. 126; ч.
1497. *Проклевская* (Нижняя), д. б. уд., при рч. Кокшенгѣ, дв. 30; ж. 210; ч.
1498. *Пятовская* (Толстиковская), д. б. уд., при рч. Уложкѣ, дв. 23, ж. 138; ч.
1499. *Решивская* (Большой дворъ), д. б. г., при рч. Черной, дв. 30, ж. 180; ч.
1500. *Слудная*, д. б. уд., при рч. Кокшенгѣ, дв. 21, ж. 126, лvk.
1501. *Стародворская*, д. б. г., при рч. Шебенгѣ, дв. 26, ж. 156; ч.
1502. *Шевельская Вистаска* (Пустынь), д. б. уд., при рч. Уфтюгѣ, дв. 23, ж. 161; ч.
1503. *Югра*, д. б. уд., при рч. Шебенгѣ, дв. 30, ж. 180; ч.
1504. *Якинская* (Мартьяновская), д. б. уд., при рч. Илезѣ, дв. 21, ж. 147; ч.

164. Вол. Шуйская.

1505. *Шуйское*, с. б. г., при рр. Сухонѣ и Шуѣ, дв. 207, ж. 1.020 в. првл. (у. г. 129 в.); 2 ц. пр., ч., блvн., в. ст., 2 шк., 53 лvk., п. дв., 2 тркт., баз. зимой по четвергамъ, лѣтомъ по воскресеньямъ, 2 ярм.: съ 1-го по 4-е декабря и съ 25-го по 28-е марта (Благовѣщенская). Въ 7 в. — Фроло-

Лаврекій Козланскій погостъ, 2 ц. пр. Въ 9 в. — Воскресенскій Шейбухтскій погостъ, ц. пр., 6 лvk., тржки, Богородскій Шейбухтскій погостъ, ц. пр., шк., лvки, ярм. Благовѣщенская съ 25-го по 28-е марта. Въ 10 в. — Царь-Константиновскій Козланскій погостъ, 2 ц. пр., шк., 3 лvk., лѣсоп., 3 тржки. Въ 12 в. — ц. пр. Въ 14 в. — Дмитріевскій Шейбухтскій погостъ, ц. пр., лvk., 3 тржк. Въ 15 в. — Троицко-Авнѣгскій погостъ, 2 ц. пр., Паршенскій-Богородскій погостъ, 2 ц. пр.

1506. *Афонасова*, д. б. г., при рч. Зуськѣ, дв. 15, ж. 75; 2 лvk.
1507. *Безачева*, д. б. г., при рч. Шейбухтѣ, дв. 11, ж. 70; 2 лvk.
1508. *Брюхова*, д. б. г., при рч. Козланкѣ, дв. 37, ж. 210; лvk.
1509. *Вильниль*, д. б. г., при рч. Волховкѣ, дв. 26, ж. 156; лvk.
1510. *Варнакина*, д. б. г., при рч. Козланкѣ, дв. 11, ж. 66, лvk.
1511. *Воротилова*, д. б. г., при рч. Авнѣгѣ, дв. 12, ж. 72; 2 лvk.
1512. *Засухина*, д. б. г., при рч. Княжихѣ, дв. 20, ж. 120; лvk.
1513. *Иванищево*, с. б. г., при ручьѣ безим., дв. 11, ж. 60; ц. пр., 36 лvk., ярм. 25-го марта (Благовѣщенская).
1514. *Кадасова*, д. б. г., при рч. Шейбухтѣ, дв. 16, ж. 96; лvk.
1515. *Калитина*, д. б. г., при рч. Козланкѣ, дв. 19, ж. 114; лvk.
1516. *Кляжево*, с. б. вл., при рч. Шуѣ, дв. 16, ж. 92; ц. пр. лvk.
1517. *Марковская*, д. б. вл., дв. 24, ж. 144; 2 лvk.
1518. *Матвѣйцево*, д. б. г., при рч. Козланкѣ, дв. 19, ж. 108; 4 кирп. в.
1519. *Медвѣдково*, д. б. г., при рч. Вострокѣ, дв. 15, ж. 82; крас. зав.
1520. *Новал*, д. б. г., при рч. Нозмѣ, дв. 31, ж. 186; 2 лvk.
1521. *Обрашина*, д. б. г., при рч. Княжихѣ, дв. 18, ж. 108; 2 лvk.
1522. *Оникова* (Верховье), д. б. г., при рч. Козланкѣ, дв. 23, ж. 126; лvk.
1523. *Палкина*, д. б. г., при рч. Козланкѣ, дв. 39, ж. 214; лvk.
1524. *Подберезова*, д. б. г., при рч. Шейбухтѣ, дв. 14, ж. 70, 2 лvk.
1525. *Поплевина*, д. б. г., дв. 32, ж. 192; лvk.
1526. *Поповская*, д. б. г., при рч. Шейбухтѣ, дв. 12, ж. 72; 2 лvk.
1527. *Сорвачева*, д. б. г., при рч. Сорвачкѣ, дв. 22, ж. 132; лvk.
1528. *Тимова*, д. б. г., при рч. Бертечевкѣ, дв. 17, ж. 102; лvk.
1529. *Холмъ*, д. б. г., при ручьѣ безим., дв. 27, ж. 148; лvk.
1530. *Холловъ Починокъ*, д. б. г., при рч. Авнѣгѣ, дв. 16, ж. 96; лvk.
1531. *Хрылева*, д. б. г., при рч. Монзѣ, дв. 16, ж. 96; лvk.
1532. *Юркина*, д. б. г., при рч. Козланкѣ, дв. 16, ж. 84; лvk., 2 крас. зав.

165. Вол. Юркинская.

1533. *Плтухово*, д. б. вл., при рчч. Куножѣ и Сивежѣ, дв. 23, ж. 146; в. ст., лvk. Въ $\frac{1}{2}$ в. — в. првл. (у. г. 80 в.); в. ст., Ново-Куножскій Троицкій погостъ, ц. пр. Въ 15 в. — Верховинскій Покровскій погостъ, ц. пр.
1534. *Дьякова*, д. б. вл., при рч. Раменгѣ, дв. 27, ж. 142; ч. лvk.
1535. *Кляжева*, д. б. вл., при рч. Ключевкѣ, дв. 22, ж. 132; ч.
1536. *Сеершѣва*, д. б. вл., при рч. Куножѣ, дв. 25, ж. 159; ч.

VIII. УСТЬ-СЫСОЛЬСКИЙ УЪЗДЪ.

166. Вол. Благовѣщенская.

1537. *Благовѣщенское*, с. б. г., при р. Сысолѣ, дв. 76, ж. 441; в. првл. (у. г. 37 в.); ц. пр. Въ 10 в.—жельзо-дѣлат. з.
1538. *Березницкая*, д. б. г., при р. Сысолѣ, дв. 36, ж. 242; ч.
1539. *Борисовская*, д. б. г., при р. Сысолѣ, дв. 66, ж. 382; ч., пороховой складъ.
1540. *Горьмская*, д. б. г., при р. Сысолѣ, дв. 90, ж. 522; ч.
1541. *Жыдацкая*, д. б. г., при р. Сысолѣ, дв. 21, ж. 122; млтв. д.
1542. *Карголтская*, д. б. г., при р. Сысолѣ, дв. 54, ж. 313; млтв. д.
1543. *Лозымская*, д. б. г., при р. Сысолѣ, дв. 96, ж. 557; ч., з. ст.
1544. *Мырянская*, д. б. г., при р. Сысолѣ, дв. 102, ж. 704; ч.
1545. *Нючимское*, с. б. вл., при рч. Нючимѣ, дв. 47, ж. 256; ц. пр., ч.
1546. *Разортская*, д. б. г., при р. Сысолѣ, дв. 32, ж. 185; млтв. д.
1547. *Сердское*, с. б. г., при р. Сысолѣ, дв. 28, ж. 193; ц. пр.
1548. *Чулибское*, с. б. г., при р. Сысолѣ, дв. 64, ж. 441; ц. пр., шк.

167. Вол. Вогородская.

1549. *Вишерско-Вогородскій погостъ*, с. б. г., при р. Вишерѣ, дв. 72, ж. 490; в. првл. (у. г. 127 в.); ц. пр., шк., з. ст.
1550. *Волшелужское*, с. б. г., при р. Вишерѣ, дв. 75, ж. 510; ц. пр.
1551. *Боровская*, д. б. г., дв. 15, ж. 105; ч.
1552. *Ивановская*, д. б. г., при р. Вишерѣ, дв. 38, ж. 260; ч., з. ст.
1553. *Нивширское* (Нившерское), с. б. г., при рч. Нившерѣ, дв. 39, ж. 273; ц. пр., з. ст.
1554. *Сужайская*, д. б. г., при р. Вишерѣ, дв. 28, ж. 190; ч.
1555. *Тистовская*, д. б. г., дв. 19, ж. 133; ч.
1556. *Троицкая*, д. б. г., при рч. Нившерѣ, дв. 20, ж. 135; ч.

168. Вол. Вогоявленская.

1557. *Зеленецъ*, с. б. г., при р. Вычегдѣ, дв. 4, ж. 405; в. првл. (у. г. 25 в.); ц. пр., шк.
1558. *Бьлозерская* (Віяжъ), д. б. г., при оз. Эджитъ-ты, дв. 14 ж. 126; ч.
1559. *Койтибожъ*, д. б. г., при р. Вычегдѣ, дв. 34, ж. 306; ч., пчт. ст.
1560. *Кряжская* (Ситбаръ), д. б. г., при рч. Ситбарѣ, дв. 13, ж. 117; ч.
1561. *Парчель*, д. б. г., при р. Вычегдѣ, дв. 94, ж. 846; ч.
1562. *Слобода*, с. б. г., при р. Вычегдѣ, дв. 70, ж. 665; ц. пр.
1563. *Чукачева*, д. б. г., при р. Вычегдѣ, дв. 28, ж. 252; ч.

169. Вол. Борисовская.

1564. *Борисовское*, с. б. г., при р. Лузѣ, дв. 24, ж. 156; в. првл. (у. г. 206 в.); ц. пр.
1565. *Березницкая*, д. б. г., при урочищѣ, дв. 24, ж. 156; ч.
1566. *Векшорская*, д. б. г., при ручьѣ Екъ-Шорѣ, дв. 19, ж. 123; ч.
1567. *Миляшевская*, д. б. г., дв. 21, ж. 136; ч.

170. Вол. Визинская.

1568. *Визинья* (Визинскій погостъ), с. б. г., при рч. Б. Визинѣ, дв. 27, ж. 200; в. првл. (у. г. 92 в.); 1-го ст. кв.; ц. пр., блвн., лвк., шк.

1569. *Верхній Конецъ* (Катырь-понъ), д. б. г., при рч. Б. Визинѣ, дв. 17, ж. 130; ч.
1570. *Боршунская* (Листовскъ), д. б. г., дв. 20, ж. 150; ч.
1571. *Кычанъ-Шбская*, д. б. г., дв. 18, ж. 133; ч.
1572. *Раевская* (Рай), д. б. г., при ручьѣ Рай—Морѣ, дв. 16, ж. 120; ч.
1573. *Сордская*, д. б. г., при урочищѣ Сордъ, дв. 15, ж. 115; ч.
1574. *Тебенковская*, д. б. г., при рч. Б. Визинѣ, дв. 27, ж. 200; ч.
1575. *Чераневская* (Семенчянь), д. б. г., дв. 14, ж. 105; ч.
1576. *Чукаибскій погостъ*, с. б. г., при рч. Вепрѣ, дв. 44, ж. 313; ц. пр., 2 ч., лвк.

171. Вол. Вильгортская.

1577. *Вильгортское* (Срѣтенскій погостъ), с. б. г., при р. Сысолѣ, дв. 176, ж. 1.144; в. првл. (у. г. 7 в.); 2 ц. пр., шк.
1578. *Градборъ*, д. б. г., при р. Сысолѣ, дв. 43, ж. 245; ч.
1579. *Давъ*, д. б. г., при р. Сысолѣ, дв. 90, ж. 585; ч.
1580. *Кочлонское*, с. б. г., при р. Сысолѣ, дв. 61, ж. 396; ц. пр.
1581. *Читовская*, д. б. г., при р. Сысолѣ, дв. 51, ж. 331; ч.
1582. *Шешкинское* (Шошка), с. б. г., при р. Сысолѣ, дв. 159 ж. 896; ц. пр.

172. Вол. Воронцовская.

1583. *Воронцовское* (Шьелдинъ), с. б. г., при рч. Вичька-Шорѣ, дв. 81, ж. 565; в. првл. (у. г. 95 в.); ц. пр., ч.
1584. *Большая*, д. б. г., при урочищѣ Грездѣ, дв. 35, ж. 245; ч.
1585. *Боровская*, д. б. г., при ручьѣ Чурмакъ, дв. 22, ж. 154; ч.
1586. *Верхній Конецъ*, д. б. г., при урочищѣ Катырь-Пошѣ, дв. 28, ж. 196; ч.
1587. *Гачшорская*, д. б. г., при ручьѣ Гачшорѣ, дв. 25, ж. 175; ч.
1588. *Картютская*, д. б. г., при ручьѣ Чурмакъ, дв. 29, ж. 203; ч.
1589. *Палаузское*, с. б. г., при рч. Вичька-Шорѣ, дв. 13, ж. 88; ц. пр.
1590. *Ревневская*, д. б. г., при ручьѣ Якъ-му-Шорѣ, дв. 52 ж. 364; 2 ч.
1591. *Чаринская*, д. б. г., при ручьѣ Слѣба, дв. 24, ж. 167; ч.
1592. *Шапинская*, д. б. г., при урочищѣ, дв. 15, ж. 105; ч.
1593. *Арковская*, д. б. г., дв. 23, ж. 161; ч.

173. Вол. Вотчинская.

1594. *Подюрье* (Кырь-уль, Кырувъ), с. б. г., при р. Сысолѣ, дв. 35, ж. 256; в. првл. (у. г. 79 в.); ц. пр. Въ 4 в.—лвк.
1595. *Вогородицкій погостъ*, с. б. г., при р. Сысолѣ, дв. 26, ж. 190; ц. пр., лвк., тржк. въ храмовой праздникъ.
1596. *Вадубская*, д. б. г., при рч. Б. Визинѣ, дв. 47, ж. 343; ч.
1597. *Велмонская*, д. б. г., при рч. Соколѣ, дв. 22, ж. 160; ч.
1598. *Кунибская*, д. б. г., при рч. М. Визинѣ, дв. 27, ж. 197; ч.
1599. *Серновская*, д. б. г., дв. 26, ж. 190; ч., лвк.

174. Вол. Керчемская.

1600. *Керчемскій Галино-Предтечинскій погостъ*, с. б. г., при р. Вычегдѣ, дв. 296, ж. 1.950; в. првл. (у. г. 202 в.); ц. пр., з. ст.
1601. *Вочевское*, с. б. г., при р. Вочѣ, дв. 55, ж. 374; ц. пр. з. ст.

175. Вол. Киберско-Спасская.

1602. *Киберско-Спасскій погостъ*, с. б. г., при рч. Бубѣ, дв. 11, ж. 77; в. првл. (у. г. 121 в.); ц. пр., 2 лвк.
1603. *Кураччина*, д. б. г., при рч. Бубѣ, дв. 33, ж. 231; ч.
1604. *Молъ*, д. б. г., при рч. Бубѣ, дв. 17, ж. 119; ч.

1605. *Раска*, д. б. г., при рч. Бубь, дв. 25, ж. 175; ч.

1606. *Чой-зыль*, д. б. г., при рч. Бубь, дв. 35, ж. 245; ц. ст.

176. Вол. Койгородская.

1607. *Вадорская*, д. б. г., при р. Сысолъ, дв. 85, ж. 550; в. првл (у. г. 201 в.); 2 ч.

1608. *Березницкая*, д. б. г., дв. 14, ж. 76; 2 ч.

1609. *Гривенский погостъ*, с. б. г., дв. 63, ж. 359; ц. пр.

1610. *Гурионская* (Гурсань, Казановы и Плигины), д. б. г., при р. Сысолъ, дв. 44, ж. 297; ч.

1611. *Зиоранская*, д. б. г., дв. 25, ж. 142; ч.

1612. *Кажимское* (Кажимский заводъ), с. зав. б. вл., при рч. Кажимъ, дв. 158, ж. 616; ц. пр., ч., блн., 5 лвк., горный з.

1613. *Каргужемская*, д. б. г., дв. 22, ж. 127; ч.

1614. *Коберское* (Турбановцы, Зинковцы, Евмыцы, Починцы, Ортюхонцы, Шутовцы, Верховье), с. б. г., при рч. Кабръ, дв. 42, ж. 312; ц. пр., ч.

1615. *Койгородско-Спасский погостъ*, с. б. г., при рч. Кужбихъ, дв. 45, ж. 302; ц. пр., ч., шк.

1616. *Концепольская*, д. б. г., при ручьѣ Путось-Шорь, дв. 33, ж. 238; ч.

1617. *Нючпаское* (Нючпаский заводъ), с. зав. б. вл., при рч. Лопю, дв. 30, ж. 120; ц. пр., ч., чугуи.-плав. з.

1618. *Ужвинский погостъ*, с. б. г., при р. Сысолъ, дв. 33, ж. 238; ц. пр.

177. Вол. Корткеровская.

1619. *Корткеровское*, с. б. г., при р. Вычегдъ, дв. 110, ж. 766 в. првл. (у. г. 45 в.); 2 ц. пр., шк., з. ст.

1620. *Визьябожская*, д. б. г., при р. Вычегдъ, дв. 15, ж. 90; ч.; з. ст.

1621. *Даньская*, д. б. г., при рч. Локчимъ, дв. 20, ж. 120; ч.

1622. *Копшинская*, д. б. г., при рч. Локчимъ, дв. 21, ж. 126; ч;

1623. *Мажское*, с. б. г., при р. Вычегдъ, дв. 105, ж. 730; ц. пр.

1624. *Озельтское*, с. б. г., при оз. Озельты, дв. 36, ж. 250; ц. пр

1625. *Позтыкерское*, с. б. г., при рч. Локчимъ, дв. 50, ж. 347. ц. пр.

1626. *Четдинская*, д. б. г., при рч. Локчимъ, дв. 40, ж. 240; ч.;

178. Вол. Кочергинская.

1627. *Малая Кочергинская*, д. б. г., при рч. Леткъ, дв. 30, ж. 540; в. првл. (у. г. 301 в.).

1628. *Большое Кочергинское*, д. б. г., при рч. Леткъ, дв. 54, ж. 972;

1629. *Летское*, с. б. г., при рч. Леткъ, дв. 23, ж. 414; ц. пр.

179. Вол. Межадорская.

1630. *Морозовская*, д. б. г., при урочищѣ Кычанъ-Шорь, дв. 58, ж. 406; в. првл. (у. г. 72 в.).

1631. *Введенский погостъ*, с. б. г., при р. Сысолъ, дв. 23, ж. 161, ц. пр.

1632. *Грезская*, д. б. г., дв. 22, ж. 147; ч.

1633. *Иджидъ-Шорская*, д. б. г., при урочищѣ Иджидъ-Шорь, дв. 24, ж. 168; ч., кожев. з.

1634. *Чупломское*, с. б. г., при рч. М. Визингъ, дв. 95, ж. 665; ц. пр., ч.

1635. *Ягъ-Дорская*, д. б. г., при р. Сысолъ, дв. 28, ж. 196; ч.

180. Вол. Мординская.

1636. *Мординское* (Богородское), с. б. г., при рч. Локчимъ, дв. 48 ж. 294; в. првл. (у. г. 112 в.); ц. пр.

1637. *Дожская*, д. б. г., при р. Вычегдъ, дв. 54, ж. 376; ч.

1638. *Лопидинское*, с. б. г., при рч. Локчимъ, дв. 50, ж. 306; ц. пр.

1639. *Сейтская*, х. б. г., при оз. Сейтъ, дв. 19, ж. 133; ч.

181. Вол. Небдинская.

1640. *Небдинский Преображенский погостъ*, с. б. г., при р. Вычегдъ, дв. 132, ж. 1.040; в. првл. (у. г. 77 в.); 2 ц. пр., з. ст., шк., 18 лвк., ярм. съ 18-го января по 2-е февраля.

1641. *Вожкурский Богородский погостъ*, с. б. г., при р. Вычегдъ, дв. 128, ж. 880; ц. пр.

1642. *Пезмогский Прокофьевский погостъ*, с. б. г., при р. Вычегдъ, дв. 155, ж. 1.058; ц. пр., ч., з. ст.

1643. *Сторожевская*, д. б. г., при р. Вычегдъ, дв. 135, ж. 1.020; ч., з. ст.

182. Вол. Ношульская.

1644. *Баръ* (Ягъ), д. б. г., при рч. Лузъ, дв. 132, ж. 884; в. првл. (у. г. 231 в.); ч., шк., блн., 14 лвк., складочн. прст., ярм. съ 1-го апрѣля по 1-е мая.

1645. *Василевская* (Сернось), д. б. г., при ручьѣ Девятка-Шорь, дв. 3, ж. 20; дегт. з.

1646. *Кайтановская* (Сернось), д. б. г., при рч. Лузъ, дв. 34, ж. 234; ч.

1647. *Лизачевская* (Юрукенивъ), д. б. г., при рч. Лузъ, дв. 25, ж. 167; ч.

1648. *Ловленская*, д. б. г., при рч. Ловль, дв. 23, ж. 151; ч.

1649. *Лябовский погостъ*, с. б. г., при рч. Лузъ, дв. 4, ж. 26; ц. пр., ярм. Ношульская, съ 1-го апрѣля по 1-е мая

183. Вол. Печорская.

1650. *Троицко-Печерское* (Мыльинское, Мыльинъ), с. б. г., при рч. Мыльи и р. Печоръ, дв. 118, ж. 650; в. првл. (у. г. 380 в.) ц. пр., шк., з. ст., ярм. съ 6-го декабря по 6-е января.

1651. *Кабачинская* (Петрушинъ), д. б. г., при р. Печоръ, дв. 17, ж. 93; ч.

1652. *Покчинская* (Ломское Пичдинъ), д. б. г., при р. Печоръ, дв. 72, ж. 396; ч., з. ст.

1653. *Скалловская*, д. б. г., при р. Печоръ, дв. 27, ж. 148; ч.

184. Вол. Подъельская.

1654. *Подельское*, с. б. г., при р. Вычегдъ, дв. 17, ж. 128; в. првл. (у. г. 200 в.); ц. пр., ч., з. ст.

1655. *Анибское*, с. б. г., при оз. Седвидъ, дв. 62, ж. 466; ц. пр., з. ст.

1656. *Беровская*, д. б. г., при р. Вычегдъ, дв. 33, ж. 240; ч.

1657. *Лаборимская*, д. б. г., при рч. Лаборимъ-Ель, дв. 26, ж. 195; ч.

1658. *Макаркеровская*, д. б. г., при р. Вычегдъ, дв. 35, ж. 261; ч.

1659. *Новая*, д. б. г., при р. Вычегдъ, дв. 27, ж. 203; ч.

1660. *Першинская*, д. б. г., при р. Вычегдъ, дв. 36, ж. 268; ч.

185. Вол. Помоздинская.

1661. *Помоздино*, с. б. г., при рч. Помосъ, дв. 50, ж. 345; в. првл. (у. г. 248 в.); ц. пр., шк., з. ст.

1662. *Вадо-Ельскъ*, д. б. г., дв. 41, ж. 300; ч.

1663. *Великополья*, д. б. г., при ручьѣ Кажьянъ-Шорь, дв. 29, ж. 208; ч.

1664. *Гольдинъ*, д. б. г., при р. Вычегдъ, дв. 48, ж. 336; ч.

1665. *Пожелодское*, с. б. г., при р. Вычегдъ, дв. 8, ж. 58; ц. пр., з. ст.

1666. *Скородумъ* (Чейивъ, Кырувъ), д. б. г., при р. Вычегдъ, дв. 53, ж. 371; ч.

186. Вол. Савиноборская.

1667. *Савиноборское* (Саваягъ), с. б. г., при р. Печоръ, дв. 32, ж. 128; в. првл. (у. г. 535 в.); ц. пр., з. ст.

1668. *Лемтыбожская* (Лемдибожская), д. б. г., при р. Печорѣ, дв. 15, ж. 60; з. ст.
1669. *Митрофановская*, д. б. г., при р. Печорѣ, дв. 13, ж. 52 з. ст.
1670. *Пашинская* (Пашня), д. б. г., при р. Печорѣ, дв. 11, ж. 45; з. ст.
1671. *Пырединская* (Возинь), д. б. г., при р. Печорѣ, дв. 29, ж. 120; ч.
187. Вол. *Урнинская*.
1672. *Лолинское*, с. б. г., при рч. Лузѣ, дв. 11, ж. 76; в. првл. (у. г. 200 в.); ц. пр., 7 лvk.
1673. *Кузнецовская* (Кулига), д. б. г., при ручьѣ Вигура-Шорь, дв. 10, ж. 70; ч.
188. Вол. *Устькуломская*.
1674. *Устькуломское* (Петропавловское), с. б. г., при р. Вычегдѣ, дв. 190, ж. 1.216; в. првл. (у. г. 172 в.); 2-го ст. кв., 3 ц. пр., шк., з. ст., ярм. съ 6-го декабря по 1-е января. Въ 20 в.—мужской мнстр., 2 ц. пр.
1675. *Деревниское Христорожественское*, с. б. г., при р. Вычегдѣ, дв. 95, ж. 590; 3 ц. пр., з. ст.
1676. *Донское*, с. б. г., при рч. Куломкѣ, дв. 55, ж. 352; ц. пр.
1677. *Жежимская*, д. б. г., при р. Вычегдѣ и рч. Жежимкѣ, дв. 24, ж. 217; ч., з. ст.
1678. *Кужская*, д. б. г., при р. Вычегдѣ, дв. 58, ж. 371; 2 ч.

1679. *Носимская*, д. б. г., при рч. Носимѣ, при впаденіи въ р. Вычегду, дв. 43, ж. 275; ч.
1680. *Ручевская*, д. б. г., при оз. Ручевскомъ, дв. 160, ж. 992; 2 ч.
189. Вол. *Устьнемская*.
1681. *Устьнемское* (Немь-узнч), с. б. г., при р. Вычегдѣ, дв. 157, ж. 974; в. првл. (у. г. 245 в.); ц. пр., з. ст.
1682. *Лебяжская* (Лебяжный), д. б. г., при р. Вычегдѣ, дв. 47, ж. 282; ч., з. ст.
1683. *Мысдинъ* (Мысь), с. б. г., при р. Вычегдѣ, дв. 76, ж. 570; ц. пр., з. ст.
1684. *Парчевская* (Парчъ), д. б. г., при р. Вычегдѣ, дв. 57, ж. 342; ч.
190. Вол. *Шилловская*.
1685. *Спасо-Преображенскій* (Порубскій) *погостъ*, с. б. г., при рч. Лузѣ, дв. 5, ж. 47; в. првл. (у. г. 181 в.); ц. пр., 4 лvk. Въ 2 в.—лvk.
1686. *Мишаковская*, д. б. г., при рч. Лузѣ, дв. 37, ж. 333; ч.
191. Вол. *Шугорская*.
1687. *Шугорскій Стефановскій погостъ*, с. б. г., при р. Печорѣ, дв. 27, ж. 140; в. првл. (у. г. 685 в.); ц. пр., з. ст. Въ 35—36 вв.—Брусняноточильная гора.
1688. *Подчерская* (Подчерешъ), д. б. г., при р. Печорѣ, дв. 41, ж. 213; з. ст.

IX. УСТЮЖСКІЙ УѢЗДЪ.

192. Вол. *Богоявленская*.
1689. *Дача Моряка*, выс. б. г., при рч. Городищицѣ, дв. 1, ж. 5; лvk., крас. зав., тркт., п. дв. Въ 1/4 в.—в. првл. (у. г. 148 в.); Городищенскій Богоявленскій погостъ, ц. пр., шк., 22 лvk., тржк. по воскресеньямъ, ярм. Въ 4 в.—Городищенскій Всесвятскій погостъ, ц. пр.
1690. *Доръ Бидилинъ*, д. б. г., дв. 27, ж. 135; ч.
1691. *Ляменская*, д. б. г., дв. 40, ж. 200; ч.
193. Вол. *Вострая*.
1692. *Вострая*, д. б. г., дв. 9, ж. 61; лvk., пчт. ст., з. ст. Въ 1/4 в.—в. првл. (у. г. 90 в.). Въ 2 в.—Сузенско-Воскресенскій погостъ, ц. пр. Въ 8 в.—Сузенско-Михайло-Архангельскій погостъ, 2 ц. пр., лvk. Въ 11 в.—Бобровско-Николаевскій погостъ, ц. пр., шк. Въ 27 в.—Клишкинскій Христорожественскій погостъ, ц. пр., шк.
1693. *Аксентьева*, д. б. г., дв. 38, ж. 228; з. ст.
1694. *Бобровское*, с. б. г., при р. Сухонѣ, дв. 54, ж. 330; ц. пр., шк., крас. зав., 3 лvk., 2 тржк.: 6-го декабря и въ Духовъ день.
1695. *Верхняя Тозьма*, д. б. г., при р. Сухонѣ, дв. 31, ж. 211; 2 лvk., пчт. ст., з. ст.
1696. *Заболотье*, д. б. г., при р. Сухонѣ, дв. 31, ж. 211; лvk.
1697. *Кишкина*, д. б. г., при рч. Бобровкѣ, дв. 19, ж. 116; пчт. ст.
1698. *Копылова*, д. б. г., при р. Сухонѣ, дв. 25, ж. 170; ч., кож. з.
1699. *Озерки*, д. б. г., при р. Сухонѣ, дв. 29, ж. 293; ч.
1700. *Олятовская*, д. б. г., при ручьѣ, дв. 17, ж. 115; лvk.
1701. *Подоль*, д. б. г., при рч. Бобровкѣ, дв. 10, ж. 71; лvk.
1702. *Пустыня* (Монастырекъ), д. б. г., при р. Сухонѣ, дв. 11, ж. 75; лvk., 2 п. дв.

1703. *Семеновское* (Дмитріево), с. б. г., при р. Сухонѣ, дв. 27, ж. 165; 2 ц. пр., 2 лvk.
1704. *Стрѣлка* (Сикилева), выс. б. г., дв. 24, ж. 163; 2 п. дв.
1705. *Уюль*, д. б. г., при рч. Бобровкѣ, дв. 10, ж. 61; 2 лvk., 2 п. дв.
1706. *Яеринъ*, д. б. г., дв. 26, ж. 176; лvk.
194. Вол. *Вотложанская*.
1707. *Бычавка*, д. б. г., при ручьѣ, дв. 2, ж. 15; лvk. Въ 1/4 в.—в. првл. (у. г. 45 в.). Въ 2 в.—Троицко-Вотложанскій погостъ, ц. пр., Михайло-Архангельскій Городецкій погостъ, ц. пр.
1708. *Борисовская*, д. б. г., при р. Двинѣ, дв. 18, ж. 137; лvk.
1709. *Варакина*, д. б. г., дв. 2, ж. 15; лvk.
1710. *Выставка Большая*, д. б. г., дв. 9, ж. 68; 2 крас. зав., скорн. зав.
1711. *Крыловская*, д. б. г., при р. Двинѣ и оз. Крыловскомъ, дв. 10, ж. 76; лvk.
1712. *Миневская*, д. б. г., дв. 6, ж. 46; крас. зав.
1713. *Наумовская* (Копильникова), д. б. г., при ручьѣ Варухинѣ, дв. 12, ж. 91; лvk.
195. Вол. *Забѣлинская*.
1714. *Забѣлинская* (Оглоблинская), д. б. г., при р. Двинѣ, дв. 14, ж. 84; в. првл. (у. г. 85 в.); шк., лvk., з. ст.
1715. *Гагарка* (Камарица, Шамуры), с. б. г., при р. Двинѣ, дв. 4, ж. 24; ц. пр.
1716. *Голышкина*, д. б. г., дв. 7, ж. 43; лvk.
1717. *Запутье* (Заполье), д. б. г., дв. 18, ж. 108; лvk.
1718. *Кондратовская* (Погорѣлка), д. б. г., при р. Двинѣ, дв. 13, ж. 78; лvk.
1719. *Кузнецова*, д. б. уд., при рч. Вонгодищѣ, дв. 26, ж. 160; крас. зав.

1720. *Молодиловское* (Блиниха), с. б. г., дв. 21, ж. 113; ц. пр.
1721. *Монастырская Пашия* (Слобода), с. б. г., при рч. Телеговкѣ, дв. 57, ж. 348; ц. пр., 2 лvk.
1722. *Степановская* (Косопопская), д. б. г., при р. Двинѣ, дв. 8, ж. 48; лvk.
1723. *Фаустова* (Хаустова), д. б. г., при р. Двинѣ, дв. 15, ж. 91; лvk.
- 196. Вол. Нестеровская.**
1724. *Жилкина*, д. б. г., при р. Сухонѣ, дв. 10, ж. 70; в. првл. (у. г. 1/2 в.). Въ 1/2 в. — Ялковскій-Знаменно-Филиповскій мужской мнстр., 2 ц. пр., ч. Въ 2 в. — лvk. Въ 5 в. — мясо-солонный и салотоп. з. Въ 8 в. — спичечная ф. Въ 10 в. — Богородско-Бобровниковскій погостъ, ц. пр. Въ 16 в. — Погорѣловскій Патницкій погостъ, ц. пр., ч., 2 лvk. Въ 18 в. — Синегодскій Успенскій погостъ, ц. пр., лvk. Въ 24 в. — льно-прядильно-ткацкая полотняная ф., шк., бльн., лvk.
1725. *Афурино* (Большой Дворъ), д. б. г., при ручьѣ Марининскомъ, дв. 22, ж. 154; ч.
1726. *Бабеева*, д. б. г., при рч. Вайкалицѣ, дв. 11, ж. 77; ч.
1727. *Биричиха*, д. б. г., при рч. Темитасѣ, дв. 17, ж. 112; ч.
1728. *Благовѣщенское*, с. б. г., при рч. Темитасѣ, дв. 7, ж. 49; ц. пр.
1729. *Большо-Ероодскій починокъ*, д. б. г., при рч. Верхней Ергѣ, дв. 20, ж. 125; ч.
1730. *Большой Дворъ*, д. б. г., при рч. Темитасѣ, дв. 14, ж. 85; ч.
1731. *Будрино*, с. б. г., при рч. Стригѣ, дв. 4, ж. 28; ц. пр.
1732. *Бушкова*, д. б. г., при ручьѣ, дв. 10, ж. 70; ч.
1733. *Валдыши*, д. б. г., при рч. Синегѣ, дв. 9, ж. 63; лvk., тркт.
1734. *Верховина*, д. б. г., при рч. Стригѣ, дв. 14, ж. 98; ч.
1735. *Воздвиженское*, с. б. г., при р. Сухонѣ, дв. 7, ж. 46; ц. пр.
1736. *Деревесникова*, д. б. г., при рч. Сыроваткѣ, дв. 17, ж. 112; ч.
1737. *Езекіева*, д. б. г., при рч. Малоратчинкѣ, дв. 18, ж. 126; ч.
1738. *Колетина*, д. б. г., при р. Темитасѣ, дв. 21, ж. 136; ч.
1739. *Кузнецова*, д. б. г., при рч. Стригѣ, дв. 11, ж. 77; ч.
1740. *Малая Ошарова*, д. б. г., при рч. Ошаровкѣ, дв. 2, ж. 14; лvk.
1741. *Малетинъ 1-й*, выс. б. г., при рч. Синегѣ, дв. 11, ж. 77; лvk.
1742. *Мосіевъ Починокъ*, д. б. г., при рч. Мосіевкѣ, дв. 14; ж. 98; лvk.
1743. *Нокшинское*, с. б. г., при р. Стригѣ, дв. 30, ж. 225; ц. пр.
1744. *Олбова*, д. б. г., при рч. Котованкѣ, дв. 15, ж. 105; ч.
1745. *Пушкариха*, д. б. г., при рч. Сыроваткѣ, дв. 16, ж. 106; ч.
1746. *Ратчина*, д. б. г., при рч. Стригѣ, дв. 23, ж. 161; ч.
1747. *Синега*, д. б. г., при оз. безым., дв. 22, ж. 154; лvk., з. ст.
1748. *Слободка*, д. б. г., при болотѣ, дв. 15, ж. 105; з. ст.
1749. *Смольникова*, д. б. г., при ручьѣ Смольниковскомъ, дв. 12, ж. 84; ч.
1750. *Тузгорье*, д. б. г., при р. Двинѣ, дв. 18, ж. 126; лvk.
- 197. Вол. Нюксенская.**
1751. *Нюксеница*, д. б. г., при р. Сухонѣ, дв. 49, ж. 372; в. првл. (у. г. 150 в.); шк., 2 лvk., з. ст.
1752. *Березовая Слободка*, с. б. г., при р. Сухонѣ, дв. 51, ж. 392; ц. пр., 2 лvk.
1753. *Заболотье*, д. б. г., при рч. Норжинѣ, дв. 15, ж. 115; ч.
1754. *Ивановское*, с. б. г., при рч. Уфтюгѣ, дв. 15, ж. 115; ц. пр.
1755. *Лисетинское*, с. б. г., при рч. Уфтюгѣ, дв. 8, ж. 61; 2 ц. пр.
1756. *Парыгина*, д. б. г., при рч. Уфтюгѣ, дв. 13, ж. 100; ч.
1757. *Усть-Городищенское*, с. б. г., при рч. Усть-Городищенской, дв. 32, ж. 246; 2 ц. пр.
- 198. Вол. Палемская.**
1758. *Палемо* (Городокъ), с. б. г., при оз. Палемскомъ, дв. 5, ж. 38; в. првл. (у. г. 36 в.); 2 ц. пр., ч., шк., з. ст. Въ 3 в. — лvk. Въ 5 в. — Пльинско-Ротмировскій погостъ, ц. пр. Въ 6 в. — Богородице-Рождественскій погостъ, ц. пр. Въ 14 в. — Воскресенскій Туринскій погостъ, ц. пр. Въ 15 в. — Покровскій Чучерскій погостъ, ц. пр. Въ 16 в. — лvk.
1759. *Викторово*, с. б. г., при рч. Боровицѣ, дв. 13, ж. 100; ц. пр.
1760. *Горячевская* (Соколиная), д. б. г., при рч. Яковцѣ, дв. 11, ж. 84; крас. зав.
1761. *Епимахово*, с. б. г., при рч. Лузѣ, дв. 2, ж. 15; ц. пр., 2 лvk., крас. зав.
1762. *Ержеева*, д. б. г., при рч. Архивихѣ, дв. 6, ж. 46; лvk.
1763. *Михайловская* (Максимова), д. б. г., при рч. Максимовкѣ, дв. 6, ж. 46; лvk.
1764. *Подзолочье*, д. б. г., при рч. Камыловкѣ, дв. 5, ж. 38; з. ст.
1765. *Святинское*, с. б. г., при рч. Пырзѣ, дв. 2, ж. 16; ц. пр.
1766. *Трошинская* (Будахина), д. б. г., при рч. Талицѣ, дв. 4, ж. 30; з. ст.
1767. *Чира*, д. б. г., при рч. Чигрѣ, дв. 10, ж. 72; ч.
- 199. Вол. Папуловская.**
1768. *Папуловская* (Соснины), д. б. г., дв. 10, ж. 56; в. првл. (у. г. 112 в.); шк., з. ст. Въ 3 в. — Троицко-Антипинскій погостъ, ц. пр. Въ 12 в. — Успенско-Андреевскій погостъ, ц. пр. Въ 15 в. — Аннинско-Предтеченскій погостъ, ц. пр. Въ 20 в. — Учетскій Христорождественскій погостъ, ц. пр. Въ 25 в. — Вымско-Благовѣщенскій погостъ, ц. пр.
1769. *Алешевская* (Подзолочье), д. б. г., дв. 31, ж. 155; ч.
1760. *Вымско-Быковская пристань*, д. б. г., при р. Лузѣ, дв. 9, ж. 50; прст.
1771. *Гавриловская* (Сомово), д. б. г., при рч. Истошницѣ, дв. 24, ж. 134; ч.
1772. *Ивановскій Выставокъ 2-й* (Годовье), д. б. г., при рч. Ивашицѣ, дв. 13, ж. 75; ч.
1773. *Козминская* (Варжа), д. б. г., дв. 44, ж. 225; ч.
1774. *Лухтинская*, д. б. г., при рч. Угѣ, дв. 17, ж. 99; ч.
1775. *Мысовская* (Буковско), д. б. г., дв. 17, ж. 85; ч.
1776. *Мысовская* (Борисова), д. б. г., при ручьѣ, дв. 9, ж. 50; лvk.
1777. *Плтинская* (Гольцова), д. б. г., при рч. Калаксѣ, дв. 12, ж. 60; з. ст.
1778. *Тимошинская* (Ескина), д. б. г., дв. 19, ж. 91; лvk., винн. складъ.
- 200. Вол. Приводинская.**
1779. *Приводина*, д. б. г., дв. 8, ж. 54; в. првл. (у. г. 38 в.); шк., 2 лvk. Въ 2 в. — лvk. Въ 2 1/4 в. — Николаевско-Троицкій заштатн. мужской мнстр., ц. пр. Въ 3 в. — ткацкая полотнян. маст., лvk., тркт., ренск. погр.
1780. *Алексина*, д. б. г., при р. Двинѣ, дв. 28, ж. 190; свѣчн. зав., лvk.
1781. *Апикіева*, д. б. г., при рч. Удимѣ, дв. 15, ж. 102; кирп. з.
1782. *Вечеслово*, с. б. г., при р. Двинѣ, дв. 10, ж. 68; ц. пр., 3 лvk.
1783. *Кобыльневская*, д. б. г., при р. Двинѣ, дв. 11, ж. 75; лvk.

1784. *Константинова* (Костянова), д. б. г., при рч. Удимъ, дв. 10, ж. 68; кирп. з.
1785. *Боробовское Село*, д. б. г., при р. Двинь, дв. 14, ж. 95; ч. ткацко-полотн. мастерск., 2 крас. зав.
1786. *Меньшее Михайлово* (Лыцково), с. б. г., при рч. Удимъ, дв. 13, ж. 88; ц. пр., 3 лк.
1787. *Минина Полянка*, с. б. г., при р. Двинь, дв. 25, ж. 170; ц. пр.
1788. *Повинки*, д. б. г., при р. Двинь, дв. 15 ж. 105; ч.
1789. *Пашкова Гора* (Вахонина), д. б. г., при рч. Удимъ, дв. 9 ж. 61; 3 кирп. з.
1790. *Поповская*, д. б. г., при р. Двинь, дв. 13, ж. 88; лк.
1791. *Посегова*, д. б. г., дв. 14, ж. 96; пчт. ст.
1792. *Приводино* (Николаевскій Приводинскій погостъ), с. б. г., при протоѣ Черномъ, дв. 3, ж. 20; 2 ц. пр., 11 лк.
1793. *Сакушева* (Кушева), д. б. г., дв. 9, ж. 62; лк.
1794. *Чуркина*, д. б. г., дв. 18, ж. 122; з. ст.
1795. *Шилова*, д. б. г., при рч. Удимъ, дв. 14, ж. 95; лк.
1796. *Юркина* (Ефимова), д. б. г., при рч. Удимъ, дв. 3, ж. 20; кирп. з.

201. Вол. Страдная.

1797. *Страдная*, д. б. г., при рч. Савежъ, дв. 7, ж. 54; в. првл. (у. г. 46 в.); лк., пчт. ст., з. ст. Въ 3¹/₂ в.—Стрѣленско-Богоявленскій погостъ, ц. пр., 12 лк., ярм. Въ 10 в.—Опоцко-Николаевскій погостъ, ц. пр., лк. Въ 20¹/₂ в.—Ерогодско-Успенскій погостъ, ц. пр., шк., лк.
1798. *Верхняя Кичуа*, д. б. г., при р. Сухонь и рч. Кичугъ, дв. 19, ж. 167; 2 лк.
1799. *Горка*, с. б. г., при рч. Луженьгъ, дв. 10, ж. 88; ц. пр., лк.
1800. *Евсюкова Слобода*, д. б. г., при рч. Луженьгъ, дв. 14, ж. 123; лк., пчт. ст.
1801. *Клякина*, д. б. г., при р. Сухонь, дв. 21, ж. 178; ч.
1802. *Климова*, д. б. г., при р. Сухонь, дв. 15, ж. 132; лк.
1803. *Лодьяна*, д. б. г., при рч. Коршмъ, дв. 5, ж. 44; лк.
1804. *Малинникъ*, д. б. г., при рч. Куршмъ, дв. 6, ж. 53; лк.
1805. *Пондарса*, д. б. г., при рч. Пондарсѣ, дв. 13, ж. 101; лк.
1806. *Порог*, д. б. г., при р. Сухонь, дв. 14, ж. 108; лк.
1807. *Симоноволоскій Крестовоздвиженскій погостъ*, с. б. г., при рч. Кичменьгъ, дв. 10, ж. 70; ц. пр., шк., тржк. въ Воздвиженье.
1808. *Черемухова*, д. б. г., при р. Сухонь, дв. 10, ж. 77; лк.

202. Вол. Трегубовская.

1809. *Трегубова*, д. б. г., дв. 16, ж. 118; в. првл. (у. г. 6¹/₂ в.). Въ 1¹/₂ в.—Троицкій мужской мнстр., 4 ц. пр., шк. Въ 9 в.—Иоанно-Богословскій Ивановскій погостъ, ц. пр. Въ 20 в.—Всесвятскій Орловскій погостъ, ц. пр.
1810. *Биричева*, д. б. г., дв. 10, ж. 74; лк.
1811. *Герасимова*, д. б. г., при рч. Шарденгъ, дв. 10, ж. 74; 2 лк.
1812. *Бликова*, д. б. г., при р. Югъ, дв. 16, ж. 118; лк.
1813. *Морозовица*, с. б. г., при р. Югъ, дв. 23, ж. 170; ц. пр., 2 лк.
1814. *Новослова*, д. б. г., при рч. Никитихъ, дв. 16, ж. 118; пчт. ст., з. ст.
1115. *Обрасовская*, д. б. г., дв. 4, ж. 29; лк.
1816. *Оленникова*, д. б. г., при р. Югъ, дв. 23, ж. 170; лк.
1817. *Пахомовское* (Пеганова), с. б. г., при рч. Никитинкъ, дв. 7, ж. 52; ц. пр., лк.
1818. *Поникрова*, д. б. г., при р. Сухонь, дв. 18, ж. 126; ч.

1819. *Рогаткина*, д. б. г., дв. 21, ж. 154; лк.
1820. *Рожкова*, д. б. г., при р. Лузъ, дв. 19, ж. 141; 2 лк.
1821. *Соларева*, д. б. г., при р. Сухонь, дв. 12, ж. 84; ч.
1822. *Трубанова*, д. б. г., при рч. Тортіевкѣ, дв. 13, ж. 91; ч.
1823. *Щекано*, с. б. г., дв. 10, ж. 74; ц. пр., шк.
1824. *Юбниковъ Починокъ*, д. б. г., при р. Югъ, дв. 10, ж. 74; бгд.

203. Вол. Удимская.

1825. *Заблнинская*, д. б. уд., при рч. Удимъ, дв. 4, ж. 28; в. првл. (у. г. 51¹/₄ в.); з. ст. Въ 8 в.—Стефановскій Котласскій погостъ, ц. пр. Въ 9 в.—шк. Въ 14 в.—2 лк. Въ 20 в.—Богоявленскій Троицкій погостъ, ц. пр., Николаевскій Реважскій погостъ, ц. пр.
1826. *Болнинская*, д. б. уд., при р. Двинь, дв. 8, ж. 56; 2 ч.
1827. *Васильева Гора*, с. б. г., при рч. Удимъ, дв. 10, ж. 72; ц. пр., 10 лк.
1828. *Вондокурское*, с. б. уд., при полоѣ Шаберниха отъ р. Двины; дв. 14, ж. 100; ц. пр., 6 лк.
1829. *Вондокурское* (Межникъ), с. б. уд., при полоѣ Шаберниха отъ р. Двины, дв. 13, ж. 94; 2 лк.
1830. *Жернакова*, д. б. г., при р. Двинь, дв. 17, ж. 122; лк.
1831. *Красная Гора* (Выставка, Пускина), д. б. г., при р. Двинь, дв. 38, ж. 273; лк.
1832. *Кулига* (Варваина), д. б. уд., при рч. Удимъ, дв. 29, ж. 203; лк.
1833. *Позинки Зацѣпнинская* (Пѣтувинская), д. б. г., при ручьѣ Шалезномъ, дв. 21, ж. 151; крас. зав., лк.
1834. *Овечкина*, д. б. уд., при р. Двинь, дв. 8, ж. 57; лк.
1835. *Омлюжина*, д. б. г., дв. 3, ж. 22; лк.
1836. *Павловская*, д. б. г., дв. 14, ж. 101; лк.
1837. *Рыся*, д. б. г., при рч. Реважъ, дв. 7, ж. 50; лк.
1838. *Словенская*, д. б. г., при оз. Словенскомъ, дв. 21, ж. 151; лк.
1839. *Спицынская* (Попова), д. б. г., при рч. Удимъ, дв. 11, ж. 80; крас. зав., лк.
1840. *Студениха* (Пустошь Антоновская), д. б. г., дв. 5, ж. 36; крас. зав.
1841. *Уртюможа* (Урдюмъ), д. б. г., при ручьѣ Афонасьевскомъ, дв. 21, ж. 151; 3 лк.
1842. *Черницова-Петруховская*, д. б. г., при р. Двинь, дв. 17 ж. 122; лк.
1843. *Шипицына* (Шошкина), д. б. г., дв. 34, ж. 245; 3 лк., з. ст.

204. Вол. Устье-Алексѣевская.

1844. *Устье-Алексѣевская*, д. б. г., при рч. Воржъ, дв. 17; ж. 112; в. првл. (у. г. 32 в.); з. ст., шк. Въ 5 в.—Варжемскій Иоанно-Богословскій погостъ, ц. пр., 19 лк., 3 ярм. Въ 8 в.—Троицко-Орловскій погостъ, ц. пр., шк. Въ 15 в.—Георгіевскій Шарденскій погостъ, ц. пр., 11 лк., 2 ярм.: Михайловская съ 3-го по 10-е ноября и Фроловская съ 3-го по 10-е іюня.
1845. *Абрадово*, с. б. г., при р. Югъ, дв. 8, ж. 53; ц. пр., 14 лк., 3 ярм.: Васильевская съ 1-го по 5-е января, Срѣтенская съ 2-го по 5-е февраля и Михайловская съ 8-го по 14-е ноября.
1846. *Артемова*, д. б. г., дв. 6, ж. 36; лк.
1847. *Ахлуцина* (Автипина), д. б. г., при рч. Маровикъ, дв. 6, ж. 48; лк.
1848. *Волжанова Вставка*, д. б. г., при рч. Березовкѣ, дв. 13 ж. 86; лк.

1849. *Возмановъ Починокъ*, с. б. г., при р. Югъ, дв. 16, ж. 106; ц. пр., ч., 103 лвк., 3 ярм.: Алексѣевская, съ 10-го по 12-е марта, Ивановская, съ 17-го по 24-е июня, и Ивановская, съ 13-го по 20-е ноября.
1850. *Ворошилова*, д. б. г., при рч. Воржъ, дв. 26, ж. 171; лвк.
1851. *Гора* (Косой Звозъ), д. б. г., при кл., дв. 8, ж. 52; лвк.
1852. *Горбачева*, д. б. г., при р. Шарденгъ, дв. 14, ж. 112; лвк., пчт. ст., з. ст.
1853. *Дернова*, д. б. г., при рч. Саковгъ, дв. 28, ж. 185; лвк.
1854. *Еремлево 1-е*, д. б. г., при р. Югъ, дв. 17, ж. 112; 2 лвк.
1855. *Еремлево 2-е*, с. б. г., при рч. Ягодной, дв. 14, ж. 92; ц. пр., лвк.
1856. *Кекуръ*, д. б. г., при рч. Гиревигъ, дв. 15, ж. 99; лвк.
1857. *Мялиницыно*, с. б. г., при рч. Воржъ, дв. 20, ж. 132; ц. пр., 3 лвк.
1858. *Павшина*, д. б. г., дв. 19, ж. 126; лвк., з. ст.
1859. *Подборъ*, д. б. г., при рч. Михаленгъ, дв. 18, ж. 119; ч.
1860. *Проконьевская* (Истовъ), д. б. г., при р. Югъ, дв. 11, ж. 72; ч.
1861. *Сильные Покосы*, поч. б. г., при рч. Куромшъ, дв. 6, ж. 39; лвк.
1862. *Теплая Гора* (Подгорье), д. б. г., при рч. Соковгъ, дв. 15, ж. 99; ч.
1863. *Теплогорская* (Подвалье), д. б. г., при рч. Вахрушихъ, дв. 14, ж. 112; лвк.
1864. *Щекатова*, д. б. г., при рч. Сидоровгъ, дв. 8, ж. 56; лвк.
- 205. Вол. Цѣляковская.**
1865. *Чемлина-Челякова* (Цѣлякова), д. б. г., дв. 9, ж. 65; в. првл. (у. г. 78 в.); шк. Въ 2 в. — ст. кв. Въ 6 в. — бумажна ф., бльн. Въ 10 в. — Покровский погостъ, ц. пр., бумажна ф. Въ 17 в. — Срѣтенскій Даровскій погостъ, ц. пр. Въ 18 в. — Преображенскій слободскій погостъ, ц. пр. Въ 25 в. — Богородскій Усть-Недумскій погостъ (Леонидова Пустынь) ц. пр.
1866. *Липова*, д. б. г., дв. 15, ж. 108; крас. зав.
1867. *Тимошиха* (Замѣниха), д. б. г., дв. 10, ж. 72; крас. зав.
1868. *Шебунина*, д. б. г., дв. 3, ж. 22; лвк.
- 206. Вол. Шемогодская.**
1869. *Поповское*, с. б. г., при р. Двингъ и оз. Поповскомъ, дв. 8, ж. 66; в. првл. (у. г. 8 в.).
1870. *Воларино*, с. б. г., при рч. Шемокъ, дв. 3, ж. 24; ц. пр.
1871. *Горка* (Коровня), с. б. г., при р. Двингъ и ручьѣ Савватіевскомъ дв. 12, ж. 98; ц. пр.
1872. *Крыловское*, с. б. г., при р. Двингъ, дв. 5, ж. 41; ц. пр.

Х. ЯРЕНСКІЙ УѢЗДЪ.

- 207. Вол. Айкинская.**
1873. *Больше-Айкинская*, д. б. г., при р. Вычегдъ, дв. 51, ж. 316; в. првл. (у. г. 61 в.); ч., шк., з. ст.
1874. *Арабацкая* (Арабачъ), д. б. г., при р. Вычегдъ, дв. 32, ж. 198; ч., пчт. ст.
1875. *Больше-Божмодорская*, д. б. г., при р. Вычегдъ, дв. 38, ж. 236; ч.
1876. *Больше-Лытинская*, д. б. г., при р. Вычегдъ, дв. 53, ж. 329; ч.
1877. *Вездинская*, д. б. г., при р. Вычегдъ, дв. 57, ж. 342; ч.
1878. *Гамское*, с. б. г., при р. Вычегдъ, дв. 24, ж. 170; ц. пр., з. ст.
1879. *Жешартское*, с. б. г., при р. Вычегдъ, дв. 131, ж. 920; ц. пр.
1880. *Ижелтинское*, с. б. г., при р. Вычегдъ, дв. 15, ж. 93; ц. пр.
1881. *Барыбьевская*, д. б. г., при р. Вычегдъ, дв. 22, ж. 132; ч.
1882. *Берасъ-Дорская*, д. б. г., при р. Вычегдъ, дв. 54, ж. 335; ч.
1883. *Боквицкое*, с. б. г., при р. Вычегдъ, дв. 120, ж. 744; 2 ц. пр., ч.
1884. *Быржинская*, д. б. г., при р. Вычегдъ, дв. 39, ж. 242; ч.
1885. *Мало-Божмодорская*, д. б. г., при р. Вычегдъ, дв. 23, ж. 142; ч.
1886. *Мало-Боквицкая*, д. б. г., при р. Вычегдъ, дв. 38, ж. 236; ч.
1887. *Мало-Лытинская*, д. б. г., при р. Вычегдъ, дв. 50, ж. 310; ч.
1888. *Межецкое* (Межогъ), с. б. г., при р. Вычегдъ, дв. 62, ж. 440; ц. пр., пчт. ст., з. ст.
1889. *Оквядское*, с. б. г., при р. Вычегдъ, дв. 54, ж. 334; 2 ц. пр., 6 лвк., гржк. 21-го ноября, Введенскій.
1890. *Палтыдорская*, д. б. г., при р. Вычегдъ, дв. 42, ж. 248; з. ст.
1891. *Понъ-Кераское*, с. б. г., при р. Вычегдъ, дв. 20, ж. 124; ч.
1892. *Семуховъ-Кераское*, с. б. г., при р. Вычегдъ, дв. 41, ж. 254; ц. пр.
1893. *Тыдорская*, д. б. г., при р. Вычегдъ, дв. 39, ж. 240; ч., пчт. ст.
1894. *Шежамское*, с. б. г., при р. Вычегдъ и рч. Шежамгъ, дв. 51, ж. 316; ц. пр.
- 208. Вол. Важгортская.**
1895. *Важгортское* (Важгортскій Воскресенскій погостъ), с. б. г., при рч. Вашкъ, дв. 48, ж. 302; в. првл. (у. г. 719 в.); ц. пр. з. ст., шк., тржк. 6-го—18-го января, 6 лвк.
1896. *Венденское* (Вичко-Сикъ, Кырувъ-Сикъ, Венденъ-Модповъ, Венденскій Успенскій погостъ), с. б. г., при рч. Вашкъ, дв. 22, ж. 154; ц. пр., з. ст., винн. складъ.
1897. *Ертомское* (Ертомскій Троицкій погостъ, Кырвгортъ), с. б. г., при рч. Вашкъ и оз. Тычканъ, дв. 22, ж. 154; 2 ц. пр., з. ст.
1898. *Ибская*, д. б. г., при рч. Вашкъ, дв. 6, ж. 42; з. ст.
1899. *Кирикская* (Вильгортская, Якъ-Сикъ), д. б. г., при рч. Вашкъ, дв. 35, ж. 217; ч.
1900. *Коздинская*, д. б. г., при рч. Вашкъ, дв. 10, ж. 70; ч., з. ст.
1901. *Коптюжская*, д. б. г., при рч. Вашкъ, дв. 33, ж. 209; ч.
1902. *Кривонаволоцкая* (Ягъ-Сягъ), д. б. г., при оз. Керью-Ты, дв. 26, ж. 163; ч.
1903. *Лоптюжская*, д. б. г., при рч. Вашкъ, дв. 19, ж. 133; ч.
1904. *Муфтоская* (Верхозерская), д. б. г., при рч. Вашкъ, дв. 56, ж. 360; 2 ч.
1905. *Островская* (Малое, Большое, Кокуйское), д. б. г., при рч. Вашкъ, дв. 23, ж. 141; ч., винн. складъ.
1906. *Пучкомское* (Большое), д. б. г., при рч. Вашкъ, дв. 28, ж. 175; ч.
1907. *Чирская* (Вись-Норысь), д. б. г., при рч. Вашкъ, дв. 9, ж. 57; ч., з. ст.
1908. *Чупровское* (Чупровскій Спасскій погостъ), с. б. г., при рч. Вашкъ и Елгъ, дв. 42, ж. 264; ц. пр.

209. Вол. Княжпогостская.

- ✓ 1909. *Княжпогостское* (Вей-памъ, Еросъ), с. б. г., при р. Вымъ, дв. 43, ж. 301; в. првл. (у. г. 143 в.); ц. пр., з. ст., лвк.
 ✓ 1910. *Весляное* (Вездинъ), с. б. г., при р. Вымъ и рч. Вельмянкѣ, дв. 40, ж. 300; ц. пр.
 1911. *Гора-убъ*, д. б. г., при р. Вымъ, дв. 14, ж. 110; ч., крас. зав.
 1912. *Быроческая*, д. б. г., при р. Вымъ, дв. 32, ж. 224; ч., лвк.
 ✓ 1913. *Ляльское*, с. б. г., при р. Вымъ, дв. 29, ж. 226; ц. пр.
 1914. *Нижне-Кошецкая*, д. б. г., при р. Вымъ, дв. 16, ж. 125; ч.
 ✓ 1915. *Онежское* (Шбъ), с. б. г., при р. Вымъ, дв. 14, ж. 104; ц. пр.
 1916. *Отлиская* (Тыля-Ятомъ, Вейпомъ), д. б. г., при р. Вымъ, дв. 33, ж. 231; ч., 2 лвк.
 1917. *Отлиская* (Тыля и Упомъ), д. б. г., при р. Вымъ, дв. 33, ж. 231; ч.
 1918. *Половицкая*, д. б. г., при р. Вымъ, дв. 8, ж. 60; ч., з. ст.
 1919. *Раковицкая*, д. б. г., при р. Вымъ, дв. 20, ж. 140; ч.
 ✓ 1920. *Турьинское*, с. б. г., при р. Вымъ, дв. 79; ж. 585; 2 ц. пр., шк., з. ст., лвк.
 1922. *Шерь-Сиксъ*, д. б. г., при р. Вымъ, дв. 9, ж. 70; лвк.
 ✓ 1921. *Шешеево* (Удоръ, Сіоська), с. б. г., при р. Вымъ, дв. 29, ж. 203; ц. пр., з. ст.
 1923. *Якшеръ-Кони*, д. б. г., при р. Вымъ, дв. 27, ж. 199; ч.

210. Вол. Косланская.

- ✓ 1924. *Косланское* (Ильинско-Косланскій погостъ), с. б. г., при р. Мезени, дв. 46, ж. 286; в. првл. (у. г. 494 в.); 2 ц. пр., шк., з. ст.
 1925. *Бутканская*, д. б. г., при р. Мезени, дв. 27, ж. 175; ч.
 1926. *Вылибская*, д. б. г., при р. Мезени, дв. 15, ж. 100; ч.
 1927. *Глотовская Слобода*, с. б. г., при р. Мезени, дв. 77, ж. 516; ц. пр., шк., з. ст.
 1928. *Кучмозерская*, д. б. г., при рч. Ирвѣ, дв. 17, ж. 113; ч.
 1929. *Нижневылибская*, д. б. г., при р. Мезени, дв. 16, ж. 104; ч.
 1930. *Разюртская*, д. б. г., при р. Мезени, дв. 36, ж. 234; ч., винн. складъ, з. ст.
 ✓ 1931. *Селибское*, с. б. г., при р. Мезени, дв. 38, ж. 247; ц. пр., шк.
 1932. *Чернутаевская*, д. б. г., при р. Мезени, дв. 39, ж. 254; ч.

211. Вол. Ленская.

- ✓ 1933. *Ленское* (Лена, Ленскій погостъ), с. б. г., при рч. Ленкѣ, дв. 19, ж. 135; в. првл. (у. г. 29 в.); 2 ц. пр., ч., шк., з. ст., пчт. ст., тржк. съ 15-го по 18-е ноября. Въ 30¹/₂ в. — Березинская пчт. ст.
 1934. *Вадья*, д. б. г., при р. Вычегдѣ, дв. 15, ж. 98; ч.
 1935. *Великій Мысъ* (Большой Мысъ), д. б. г., при рч. Икаишѣ, дв. 24, ж. 156; ч.
 ✓ 1936. *Вожельское*, с. б. г., при р. Вычегдѣ, дв. 7, ж. 45; ц. пр.
 ✓ 1937. *Выемковскій погостъ*, с. б. г., при р. Яреньгѣ, дв. 54, ж. 356; ц. пр.
 1938. *Заболотье* (Заборье), д. б. г., при р. Вычегдѣ, дв. 24, ж. 156; ч.
 ✓ 1939. *Иртовское*, с. б. г., при р. Вычегдѣ, дв. 62, ж. 440; 2 ц. пр., ч., з. ст.
 ✓ 1940. *Іоанно-Богословское*, с. б. г., при р. Яреньгѣ, дв. 5, ж. 33; ц. пр., ч.

1941. *Княжинье*, д. б. г., при оз. Княжинскомъ, дв. 18, ж. 117; 2 ч.
 1942. *Коптвильй остров* (Островъ), д. б. г., при оз. Челпентѣ, дв. 16, ж. 104; ч.
 1943. *Микишина гора*, д. б. г., при рч. Яреньгѣ, дв. 73, ж. 481; ч.
 1944. *Ошланецкое*, с. б. г., при р. Вычегдѣ, дв. 10, ж. 65; ц. пр.
 1945. *Паста*, д. б. г., при р. Вычегдѣ, дв. 29, ж. 203; ч.
 1946. *Пустошь*, д. б. г., при р. Вычегдѣ, дв. 17, ж. 119; ч.
 1947. *Рыбинская*, д. б. г., при р. Вычегдѣ, дв. 4, ж. 29; ч., шк.,
 1948. *Спиринская* (Березникъ), при рч. Вычегдѣ, д. б. г., дв. 13 ж. 104; ч., пчт. ст.
 1949. *Суходолъ* (Гора), д. б. г., при р. Вычегдѣ, дв. 39, ж. 253; ч., з. ст.
 1950. *Тохта*, д. б. г., при рч. Яреньгѣ, дв. 43, ж. 283; ч., з. ст.
 1951. *Тулимское*, с. б. г., при р. Вычегдѣ, дв. 7, ж. 50; ц. пр., 3 ярм.: Крещенская, съ 10-го по 18-е января, Купальницкая, съ 24-го июня по 3-е июля, и Ивановская, съ 23-го сентября по 1-е октября.
 1952. *Цылибское*, с. б. г., при р. Вычегдѣ, дв. 4, ж. 26; ц. пр., ч.
 1953. *Черва*, д. б. г., при рч. Яреньгѣ, дв. 15, ж. 99; ч.
 1954. *Шальская* (Варшава), д. б. г., при рч. Ленкѣ, дв. 26, ж. 182; ч.
 1955. *Шеномское*, с. б. г., при р. Вычегдѣ, дв. 2, ж. 14; ц. пр.

212. Вол. Сероговская.

- ✓ 1956. *Серогово*, с. б. г., при р. Вымъ, дв. 105, ж. 1.008; 2-го ст. кв.; в. првл. (у. г. 107 в.); ц. пр., з. ст., шк., 11 лвк., солев. з., 2 ярм.: Ивановская, съ 22-го по 26-е июня, и Никольская, съ 1-го по 11-е декабря, баз. еженедѣльно.

213. Вол. Часовская.

- ✓ 1957. *Часовское*, с. б. г., при р. Вычегдѣ, дв. 86, ж. 696; в. првл. (у. г. 114 в.); 2 ц. пр., шк., 2 лвк., пчт. ст., з. ст., дегт. з.
 1958. *Гавриловская* (Галедоръ), д. б. г., при р. Вычегдѣ, дв. 40 ж. 288; ч.
 1959. *Заручейское*, с. б. г., при р. Вымъ, дв. 22, ж. 150; 2 ц. пр.
 1960. *Заручка* (Вогваздинская, Езеницкая, Воздвиженская, Ванвиздинская), д. б. г., при р. Вычегдѣ, дв. 11, ж. 66; пчт. ст.
 1961. *Ивановская* (Ивадоръ, Ервасьдоръ), д. б. г., при р. Вычегдѣ, дв. 42, ж. 302; 2 ч., лвк.
 ✓ 1962. *Ипатьевское* (Ипать-доръ), с. б. г., при р. Пожегѣ, дв. 47, ж. 296; ц. пр., лвк.
 ✓ 1963. *Палевицкое*, с. б. г., при р. Вычегдѣ, дв. 120, ж. 864; 2 ц. пр., з. ст.
 1964. *Прондорская* (Прокопьевская), д. б. г., при р. Пожегѣ, дв. 31, ж. 195; ч.
 1965. *Слуда Большая*, д. б. г., при р. Вычегдѣ, дв. 26, ж. 208; ч.
 ✓ 1966. *Слудское* (Придашь), с. б. г., при р. Пожегѣ, дв. 50, ж. 315; ц. пр., з. ст.
 1967. *Сотчемская*, д. б. г., при р. Вычегдѣ, дв. 72, ж. 518; 2 ч., 2 лвк.
 1968. *Тупичинская* (Данямикъ-доръ), д. б. г., при р. Вычегдѣ, дв. 18, ж. 130; ч., лвк.
 1969. *Устьвыльское*, с. б. г., при р. Выми, дв. 74, ж. 504; 2 ц. пр., з. ст., ярм. Герасимовская, съ 29-го января по 10-е февраля, тржк. Благовѣщенскій, съ 24-го по 27-е марта.
 1970. *Шладорская*, д. б. г., при р. Пожегѣ, дв. 28, ж. 184; ч.

ПЕРЕЧЕНЬ ВОЛОСТЕЙ ПО СТАНАМЪ.

1. Уѣздъ Вологодскій.

Въ 1-мъ станѣ: Архангельская.—Березниковская.—Борисовская.—Боровецкая.—Вепревская.—Высоковская.—Кубенская.—Несвойская.—Нефедовская.—Новленская.—Оларевская.—Семеновская.—Фетиньинская.

Во 2-мъ станѣ: Благовѣщенская.—Богородская.—Братковская.—Ватлановская.—Воронцовская.—Ломтевская.—Марьинская.—Нестеровская.—Норобовская.—Попадьинская.—Сиземская.—Спасская.—Сычевская.—Турундаевская.—Хрѣновская.

2. Уѣздъ Вельскій.

Въ 1-мъ станѣ: Верховская.—Верхонуйская.—Есютинская.—Морозовская.—Никифоровская.—Тавренская.—Чушевицко-Покровская.—Шелотская.

Во 2-мъ станѣ: Бестужевская.—Дмитріевская.—Камкинская.—Кулойско-Покровская.—Леонтьевская.—Малодорская.—Никольская.—Павлицовская.—Ростовская.—Семеновская.—Усть-вельская.

3. Уѣздъ Грязовецкій.

Въ 1-мъ станѣ: Гаврильцовская.—Панфиловская.—Ростилловская.—Семеновская.—Степуриная.

Во 2-мъ станѣ: Авнегская.—Жерноковская.—Ново-Никольская.—Раменская.

Въ 1-мъ и 2-мъ станахъ: Ведерковская.—Огарковская.

4. Уѣздъ Кадниковскій.

Въ 1-мъ станѣ: Аксентьевская.—Богородская.—Верхераменская.—Грибцовская.—Заболотско-Юковская.—Задносельская.—Закушская.—Кокошиловская.—Корневская.—Новостаросельская.—Томашская.—Троицкая.—Устьянская.

Во 2-мъ станѣ: Больше-Мургинская.—Бѣльтяевская.—Двиницкая.—Замошская.—Кодашовская.—Корбангская.—Маньловская.—Михайловская.—Никольская.—Пельшемская.—Пустораменская.—Рубежская.—Сямженская.—Устьрѣцкая.

Въ 3-мъ станѣ: Азлецкая.—Вальская.—Васьяновская.—Вожегодская.—Вотчинская.—Давыдовская.—Ембская.—Зубовская.—Ильинская.—Юанно-Слободская.—Катромская.—Кремлевская.—Кумзерская.—Лещевская.—Митюковская.—Нижнеслободская.—Петряевская.—Рождественно-Фроловская.—Троицко-Енальская.—Ухтомская.—Шапшинская.—Шевницкая.

5. Уѣздъ Никольскій.

Въ 1-мъ станѣ: Аргуновская.—Байдаровская.—Березниковская.—Вознесенская.—Кемская.—Лапшинская.—Павинская.—Подболотная.—Родюкинская.—Черновско-Николаевская.

Во 2-мъ станѣ: Бобровско-Захаровская.—Волмановская.—Езекіевская.—Лузянская.—Плесовская.—Подосиновская.—Утмановская.—Шестаковская.—Шонгско-Николаевская.—Щеткинская.

6. Уѣздъ Сольвычегодскій.

Въ 1-мъ станѣ: Березонаволоцкая.—Воробинская.—Ильинско-Подомская.—Метлинская.—Никольская.—Рябовская.

Во 2-мъ станѣ: Алексѣевская.—Афонасьевская.—Великосельская.—Верхотомская.—Вершинская.—Гавриловская.—Горковская.—Тимошинская.—Федьковская.—Черевковская.

7. Уѣздъ Тотемскій.

Въ 1-мъ станѣ: Биряковская.—Большедворская.—Великовская.—Кожуховская.—Куракинская.—Мосѣвская.—Никольская.—Погорѣловская.—Трофимовская.—Усть-Печенгская.—Чучковская.—Шуйская.

Во 2-мъ станѣ: Бережнослободская.—Калининская.—Леденгская.—Миньковская.—Пятовская.—Спаская.—Фетиньинская.—Харинская.—Шевденицкая.—Юркинская.

8. Уѣздъ Устьысьольскій.

Въ 1-мъ станѣ: Благовѣщенская.—Богоявленская.—Борисовская.—Визинская.—Вильгортская.—Воронцовская.—Вотчинская.—Киберская.—Кайгородская.—Кочергинская.—Межадорская.—Ношульская.—Уркинская.—Шиловская.

Во 2-мъ станѣ: Богородская.—Керчемская.—Корткеровская.—Мординская.—Небдинская.—Печорская.—Подельская.—Помоздинская.—Савиноборская.—Усть-Куломская.—Усть-Немская.—Шугорская.

9. Уѣздъ Устюжскій.

Въ 1-мъ станѣ: Богоявленская.—Вострая.—Нестеферовская.—Ноксенская.—Страдная.—Трегубовская.—Усть-Алексѣевская.

Во 2-мъ станѣ: Вотложемская.—Забѣлинская.—Палемская.—Панудовская.—Приводинская.—Удимская.—Цѣляковская.—Шемогодская.

10. Уѣздъ Яренскій.

Въ 1-мъ станѣ: Айкинская.—Ленская.

Во 2-мъ станѣ: Важгортская.—Княжпогостская.—Косланская.—Сереговская.—Часовская.

РАСПРЕДѢЛЕНІЕ СТАНОВЫХЪ КВАРТИРЪ ПО СЕЛЕНІЯМЪ.

I. Вологодскій уѣздъ.

1-й станъ—с. Кубенское (№ 114).

2-й станъ—д. Кононова (№ 253).

II. Вельскій уѣздъ.

1-й станъ — д. Лукинская (Багачъ)
(№ 306).2-й станъ — д. Муравьевская (Гора)
(№ 431).

III. Грязовецкій уѣздъ.

1-й станъ—г. Грязовець.

2-й станъ—с. Фрозовское (№ 512).

IV. Кадниковскій уѣздъ.

1-й станъ—д. Погорѣлова (№ 696).

2-й станъ—г. Кадниковъ.

3-й станъ—д. Марьинская (№ 894).

V. Никольскій уѣздъ.

1-й станъ—г. Никольскъ.

2-й станъ—д. Стригина (№ 1077).

VI. Сольвычегодскій уѣздъ.

1-й станъ—г. Сольвычегодскъ.

2-й станъ—д. Кухтыревская (Триф-
новская) (№ 1247).

VII. Тотемскій уѣздъ.

1-й станъ—д. Ооминская (№ 1382).

2-й станъ—г. Тотьма.

VIII. Усть-Сысольскій уѣздъ.

1-й станъ—п. Визинскій (1568).

2-й станъ—с. Усть-Куломское (Пет-
павловское) (№ 1674).

IX. Устюжскій уѣздъ.

1-й станъ—г. Устюгъ.

2-й станъ — въ 2-хъ верстахъ отъ
Чемлина - Челякова (Цѣляков-
(№ 1865).

X. Яренскій уѣздъ.

1-й станъ—г. Яренскій.

2-й станъ—с. Серегово (№ 1956).



АРХАНГЕЛЬСКАЯ ГУБЕРНІЯ.

Распределение земель и

населения по волостям

№№ по порядку.	НАИМЕНОВАНИЕ ВОЛОСТЕЙ.	ВЪ СОСТАВЪ ВОЛОСТЕЙ:								
		Ч и с л о :				Н а с е л е н и е :		К о л и ч е с т в о з е м л и (въ десятинахъ):		
		сельскихъ обществъ.	общинъ.	селе- ній.	дво- ровъ.	по ревизіи (мужск. пола).	по семейнымъ спискамъ.	во владѣніи крестьянскихъ обществъ.		
					мужск. пола.	женск. пола.	всей.	пахатной		
Кемскій уѣздъ.										
1	Вокнаволоцкая	7	7	40	355	975	1.135	1.249	4.795	878
2	Вычитайболская	1	1	16	100	313	286	389	420	102
3	Керетская	3	3	8	169	450	412	512	1.513	60
4	Кестенская	3	3	24	312	938	1.034	1.077	1.007	350
5	Ковдская	3	3	4	202	455	453	483	100	11
6	Колежемская	1	1	1	135	316	319	396	448	—
7	Кольско-Лопарская	3	3	19	234	811	767	791	17	—
8	Кондокская	4	4	17	179	428	706	864	339	161
9	Кузоменская	3	3	4	279	591	653	660	598	—
10	Лапинская	2	2	9	136	410	443	519	953	214
11	Лѣтнеконецкая	1	1	17	230	584	744	766	1.683	149
12	Маслозерская	4	4	17	228	574	605	721	446	208
13	Марманско-Колонистская	3	3	14	119	297	284	249	—	—
14	Нюхотская	1	1	2	250	684	705	824	1.835	82
15	Олангская	4	4	16	143	465	603	584	1.246	224
16	Погостская	1	1	10	116	369	349	434	521	184
17	Понойская	3	3	5	133	319	319	296	—	—
18	Поньгамская	5	5	8	187	592	572	698	949	68
19	Сороцкая	3	3	5	502	913	1.018	1.156	492	28
20	Тетринская	4	4	6	167	514	514	547	10	—
21	Тихозерская	4	4	16	112	304	301	292	465	179
22	Тунгудская	1	1	21	292	815	914	1.036	3.628	189
23	Умбская	4	4	5	137	417	408	453	51	—
24	Ухтинская	4	4	19	318	858	971	991	559	233
25	Шуерѣцкая	1	1	1	194	316	322	417	1.411	—
26	Юшкозерская	1	1	13	181	538	593	593	1.665	306
	Безъ означенія волостей	—	—	—	—	—	—	—	—	—
	Итого	74	74	317	5.410	14.246	15.430	16.997	25.151	3.626
Мезенскій уѣздъ.										
1	Вожгорская	1	1	5	133	381	469	451	345	198
2	Долгощельская	1	1	3	115	365	467	484	959	60
3	Дорогорская	5	5	34	511	1.398	1.602	1.748	3.021	613
4	Золотицкая	1	1	3	137	398	432	531	460	77

№№ по порядку.	ВЪ РАЙОНѢ ВОЛОСТЕЙ:								ВЪ ПРЕДѢЛАХЪ ВОЛОСТНОЙ ТЕРРИТОРИИ:						
	К о л и ч е с т в о з е м л и (въ десятинахъ):								К о л и ч е с т в о з е м л и (въ десятинахъ):		Н а с е л е н и е :				
	во владѣніи частныхъ лицъ.		удѣльной.		казенной.		остальной.		всей.	пахатной.	мужск. пола.	женск. пола.			
	всей.	пахатной.	всей.	пахатной.	всей.	пахатной.	всей.	пахатной.							
	349	—	—	—	—	—	—	—	—	5.144	878	1.141	1.256	1	
	—	—	—	—	—	—	—	—	—	420	102	286	389	2	
	—	—	—	—	—	—	—	1	—	1.514	60	416	520	3	
	—	—	—	—	—	—	—	7	1	1.014	351	1.038	1.088	4	
	—	—	—	—	—	—	—	1	—	101	11	464	491	5	
	—	—	—	—	—	—	—	10	—	458	—	325	405	6	
	—	—	—	—	—	—	—	—	—	17	—	785	805	7	
	151	88	—	—	—	—	—	—	—	490	249	716	879	8	
	—	—	—	—	—	—	—	—	—	598	—	664	670	9	
	93	—	—	—	—	—	—	3	—	1.049	214	448	521	10	
	—	—	—	—	—	—	—	1	—	1.684	149	748	772	11	
	38	29	—	—	—	—	—	—	—	484	237	606	723	12	
	—	—	—	—	—	—	—	—	—	—	—	284	249	13	
	8	2	—	—	—	—	—	24	2	1.867	86	708	826	14	
	—	—	—	—	—	—	—	—	—	1.246	224	603	584	15	
	1	—	—	—	—	—	—	9	2	531	186	353	438	16	
	—	—	—	—	—	—	—	—	—	—	—	342	304	17	
	—	—	—	—	—	—	—	—	—	949	68	576	702	18	
	55	—	—	—	—	—	—	28	—	575	28	1.246	1.210	19	
	—	—	—	—	—	—	—	—	—	10	—	520	554	20	
	29	—	—	—	—	—	—	—	—	494	179	301	292	21	
	10	10	—	—	—	—	—	—	—	3.638	199	916	1.038	22	
	—	—	—	—	—	—	—	—	—	51	—	411	457	23	
	435	—	—	—	—	—	—	—	—	994	233	981	998	24	
	21	—	—	—	—	—	—	8	—	1.440	—	331	426	25	
	36	—	—	—	—	—	—	—	—	1.701	306	598	598	26	
	—	—	—	—	—	—	—	17819175	—	27.940	—	17.847.115	—	—	
	1.226	129	—	—	—	—	—	17819175	—	28.032	5	17.873.584	3.760	15.807	17.195
	—	—	—	—	—	—	—	—	—	345	198	469	451	1	
	—	—	—	—	—	—	—	—	—	978	64	471	488	2	
	5	—	—	—	—	—	—	—	—	284	25	3.310	638	1.814	1.794
	3	—	—	—	—	—	—	—	—	493	77	435	533	4	

Распределение земель и населения по волостямъ.

№№ по порядку.	НАИМЕНОВАНИЕ ВОЛОСТЕЙ.	ВЪ СОСТАВЪ ВОЛОСТЕЙ:										
		Ч и с л о:				Н а с е л е н и е:			К о л и ч е с т в о з е м л и (въ десятинахъ):			
		сельскихъ обществъ.	общинъ.	селе- ний.	дво- ровъ.	по ревизіи (мужск. пола).	по семейнымъ спискамъ.		во владѣніи крестьянскихъ обществъ.			
							мужск. пола.	женск. пола.	всей.	пахатной.		
5	Кедвадомская	2	2	8	149	372	530	581	658			
6	Койденская	2	2	9	100	313	422	411	46			
7	Койнаска	2	2	15	256	726	885	838	1.508	407		
8	Красноборская	4	4	8	439	1.324	1.657	1.851	2.101	420		
9	Лешуковская	3	3	12	388	1.114	548	614	2.246	744		
10	Мохченская	8	8	26	907	2.358	4.629	4.950	7.285	1.209		
11	Олемская	1	1	4	147	387	415	431	851	200		
12	Погорѣльская	3	3	8	244	588	753	809	1.427	368		
13	Пустозерская	3	3	26	430	1.039	991	1.170	12.197			
14	Пысская	1	1	7	116	379	412	445	660	155		
15	Устьбюжвинская	2	2	7	137	283	387	437	468	11		
16	Устьцѣлемская	5	5	52	810	1.897	2.226	2.378	4.934	1.034		
17	Юромская	3	3	13	350	865	1.063	1.077	1.600	613		
	Безъ означенія волостей	—	—	—	—	—	—	—	—	—		
	Итого	47	47	240	5.369	14.187	17.888	19.206	40.766	6.213		
Пинежскій уѣздъ.												
1	Бирючевская	1	1	15	229	690	783	791	1.103	445		
2	Леуновская	2	2	10	253	705	855	884	949	323		
3	Михайловская	2	2	17	370	1.019	1.082	1.062	1.866	692		
4	Никитинская	4	4	64	833	2.370	2.620	2.726	4.605	1.848		
5	Подборская	3	3	34	316	1.058	1.154	1.301	2.054	690		
6	Совпольская	3	3	8	159	458	500	557	1.225	273		
7	Тимошинская	1	1	4	172	526	651	697	562	260		
8	Труфаногорская	3	3	21	373	994	1.085	1.060	1.993	589		
9	Юрельская	3	3	26	395	1.116	1.212	1.420	2.381	983		
10	Ярушевская	2	2	19	301	815	927	899	898	488		
	Безъ означенія волостей	—	—	—	—	—	—	—	—	—		
	Итого	24	24	218	3.401	9.751	10.869	11.397	17.636	6.591		
Архангельскій уѣздъ.												
1	Вознесенская	9	9	35	1.685	4.351	4.713	4.542	3.793	1.245		
2	Кехотская	3	3	35	667	1.661	1.967	2.149	3.104	884		
3	Лявленская	4	4	38	543	1.394	1.559	1.707	1.961	712		

№№ по порядку.	ВЪ РАЙОНѢ ВОЛОСТЕЙ:										ВЪ ПРЕДѢЛАХЪ ВОЛОСТНОЙ ТЕРРИТОРИИ:				№№ по порядку.
	К о л и ч е с т в о з е м л и (въ десятинахъ):								К о л и ч е с т в о з е м л и (въ десятинахъ):		Н а с е л е н и е:				
	во владѣніи частныхъ лицъ.		удѣльной.		казенной.		остальной		всей.	пахатной.	мужск. пола.	женск. пола.			
	всей.	пахатной.	всей.	пахатной.	всей.	пахатной.	всей.	пахатной.							
	—	—	—	—	834	—	33	17	1.525	121	531	581	5		
	—	—	—	—	—	—	1	—	47	—	431	416	6		
	—	—	—	—	—	—	22	4	1.530	411	896	846	7		
	794	—	—	—	—	—	56	9	2.951	429	1.665	1.865	8		
	—	—	—	—	—	—	123	16	2.369	760	565	625	9		
	—	—	—	—	—	—	109	11	7.394	1.220	4.657	4.977	10		
	—	—	—	—	—	—	12	4	863	204	419	437	11		
	—	—	—	—	—	—	56	21	1.483	389	763	827	12		
	—	—	—	—	—	—	282	—	12.479	—	1.016	1.194	13		
	—	—	—	—	—	—	9	2	669	157	415	452	14		
	—	—	—	—	—	—	—	—	468	11	387	437	15		
	—	—	—	—	—	—	21	3	4.955	1.037	2.240	2.391	16		
	—	—	—	—	—	—	17	8	1.617	621	1.066	1.087	17		
	—	—	—	—	40.045.890	—	36	—	40.045.926	—	1.030	605			
	802	—	—	—	40.046.724	—	1.110	124	40.089.402	6.337	19.270	20.000			
Пинежскій уѣздъ.															
	238	—	—	—	—	—	43	12	1.384	457	787	795	1		
	32	10	—	—	—	—	24	7	1.005	340	861	889	2		
	—	—	—	—	—	—	53	23	1.919	715	1.094	1.077	3		
	671	—	—	—	—	—	257	68	5.553	1.916	2.660	2.761	4		
	151	25	—	—	1.114	—	30	10	3.349	725	1.162	1.312	5		
	169	10	—	—	—	—	142	10	1.536	293	515	567	6		
	80	—	—	—	—	—	14	4	656	264	654	700	7		
	453	42	—	—	—	—	14	5	2.460	636	1.091	1.067	8		
	138	22	—	—	—	—	269	32	2.788	1.037	1.249	1.434	9		
	115	—	—	—	—	—	371	42	1.384	530	976	908	10		
	—	—	—	—	4.830.887	—	—	—	4.830.887	—	—	—			
	2.047	109	—	—	4.832.001	—	1.217	213	4.852.901	6.913	11.049	11.510			
Архангельскій уѣздъ.															
	994	—	—	—	—	—	526	66	5.313	1.311	4.953	4.811	1		
	—	—	—	—	2	—	231	45	3.337	929	1.973	2.164	2		
	58	—	—	—	36	2	150	27	2.205	741	1.638	1.757	3		

Распределение земель и населения по волостямъ.

№ по порядку.	НАИМЕНОВАНИЕ ВОЛОСТЕЙ.	ВЪ СОСТАВЪ ВОЛОСТЕЙ:								
		Ч и с л о:				Н а с е л е н и е:		К о л и ч е с т в о з е м л и (въ десятинахъ):		
		сельскихъ обществъ.	общинъ.	селе- ній.	дво- ровъ.	по ревизіи (мужск. пола).	по семейнымъ спискамъ.	во владѣніи крестьянскихъ обществъ.		
					мужск. пола.	женск. пола.	всей.	пахатной.		
4	Патрагѣвская	1	1	9	321	716	739	878	1.903	117
5	Рикасовская	2	2	40	1.029	2.503	2.791	3.189	3.063	962
6	Соломбальская	3	3	11	277	691	768	784	5.913	151
7	Сюземская	4	4	6	202	459	474	591	608	218
8	Часовенская	1	1	5	212	477	558	525	304	78
9	Яренская	2	2	2	130	357	394	404	121	98
	Безъ означенія волостей	—	—	—	—	—	—	—	—	—
	Итого	29	29	181	5.066	12.609	13.963	14.769	20.770	4.465
Онежскій уѣздъ.										
1	Вачевская	2	2	11	311	809	969	1.068	838	490
2	Ворзогорская	1	1	2	151	423	500	580	1.063	227
3	Золотицкая	1	1	3	128	358	419	406	337	43
4	Балгачинская	1	1	6	223	538	626	668	497	105
5	Кириловская	1	1	5	112	263	276	340	422	181
6	Кокоринская	4	4	15	464	1.149	1.393	1.642	1.563	552
7	Куперѣцкая	2	2	2	246	717	810	1.001	630	244
8	Кяндская	3	3	7	382	973	1.261	1.284	5.439	660
9	Мардинская	6	6	53	1.335	2.995	3.476	4.137	5.140	1.883
10	Наволоцкая	3	3	35	408	1.008	1.148	1.231	2.062	686
11	Посадная	4	4	74	1.208	2.696	3.019	3.594	5.464	1.914
12	Пурнемская	1	1	2	177	459	506	643	630	210
13	Савинская	1	1	10	147	351	349	434	614	136
	Безъ означенія волостей	—	—	—	—	—	—	—	—	—
	Итого	30	30	225	5.295	12.739	14.752	17.028	24.699	7.331
Холмогорскій уѣздъ.										
1	Велигодворская	2	2	40	406	1.164	1.180	1.338	2.630	899
2	Григоровская	1	1	11	175	469	499	579	514	276
3	Емецкая	4	4	66	769	2.099	2.244	2.740	4.379	1.258
4	Зачаѣвская	2	2	47	447	1.104	1.181	1.289	2.219	642
5	Кушевская	7	7	57	702	1.984	2.181	2.393	3.394	1.269
6	Ломоносовская	5	5	63	698	2.345	2.659	2.837	4.446	1.841
	Медвѣдовская	2	2	44	498	1.199	1.410	1.546	1.521	829

№ по порядку.	ВЪ РАЙОНѢ ВОЛОСТЕЙ:								ВЪ ПРЕДѢЛАХЪ ВОЛОСТНОЙ ТЕРРИТОРИИ:				№ по порядку.	
	К о л и ч е с т в о з е м л и (въ десятинахъ):								К о л и ч е с т в о з е м л и (въ десятинахъ):		Н а с е л е н и е:			
	во владѣніи частныхъ лицъ.		удѣльной.		казенной.		остальной.		всей.	пахатной.	мужск. пола.	женск. пола.		
всей.	пахатной.	всей.	пахатной.	всей.	пахатной.	всей.	пахатной.							
	—	—	—	—	—	—	—	126	57	2.029	174	770	890	4
	833	75	—	—	—	—	—	408	78	4.304	1.115	2.916	3.324	5
	98	—	—	—	7	4	—	151	10	6.169	165	999	919	6
	—	—	—	—	—	—	—	185	5	793	223	498	594	7
	—	—	—	—	—	—	—	85	5	389	83	560	530	8
	53	36	—	—	—	—	—	24	5	198	139	400	419	9
	9	—	—	—	2.518.504	—	—	—	—	2.518.513	—	—	—	
	2.045	111	—	—	2.518.549	6	1.886	298	2.543.250	4.880	14.707	154.08		
Онежскій уѣздъ.														
	129	—	—	—	—	—	—	20	5	987	495	976	1.080	1
	—	—	—	—	—	—	—	359	18	1.422	245	536	597	2
	—	—	—	—	156	—	—	7	1	500	44	427	412	3
	—	—	—	—	—	—	—	66	6	563	111	634	677	4
	140	—	—	—	—	—	—	34	6	596	187	282	343	5
	548	—	—	—	—	—	—	63	16	2.174	568	1.421	1.663	6
	100	—	—	—	—	—	—	14	4	744	248	821	1.008	7
	—	—	—	—	—	—	—	73	12	5.512	672	1.272	1.300	8
	377	—	—	—	—	—	—	198	48	5.715	1.931	3.533	4.194	9
	5	—	—	—	—	—	—	59	23	2.126	709	1.158	1.256	10
	10	—	—	—	—	—	—	15.521	75	20.995	1.989	3.098	3.629	11
	—	—	—	—	—	—	—	21	7	651	217	517	651	12
	105	—	—	—	—	—	—	43	10	762	146	354	438	13
	—	—	—	—	2.239.166	—	—	—	—	2.239.166	—	—	—	
	1.414	—	—	—	2.239.322	—	16.478	231	2.281.913	7.562	15.029	17.248		
Холмогорскій уѣздъ.														
	—	—	—	—	—	—	—	68	23	2.698	922	1.192	1.357	1
	—	—	—	—	—	—	—	27	6	541	282	506	583	2
	—	—	—	—	—	—	—	266	36	4.645	1.294	2.328	2.772	3
	—	—	—	—	—	—	—	36	15	2.255	657	1.190	1.301	4
	216	2	—	—	—	—	—	501	127	4.111	1.398	2.226	2.438	5
	409	—	—	—	—	—	—	401	156	5.256	1.997	2.689	2.885	6
	—	—	—	—	—	—	—	63	31	1.584	860	1.414	1.556	7

Распределение земель и населения по волостямъ.

№№ по порядку.	НАИМЕНОВАНИЕ ВОЛОСТЕЙ.	ВЪ СОСТАВЪ ВОЛОСТЕЙ:								
		Ч и с л о:				Н а с е л е н і е:			К о л и ч е с т в о з е м л и (въ десятинахъ):	
		сельскихъ обществъ.	общинъ.	селе- ній.	дво- ровъ.	по ревизіи (мужск. пола).	по семейнымъ спискамъ.		во владѣніи крестьянскихъ обществъ.	
							мужск. пола.	женск. пола.	всей.	пахатной.
8	Петровская	2	2	61	540	1.248	1.628	1.808	3.428	1.715
9	Селецкая	2	2	30	377	948	1.022	1.137	1.462	714
10	Черняевскогорская	2	2	29	228	700	673	820	1.046	577
11	Яковлевская	1	1	13	102	282	264	329	607	214
	Безъ означенія волостей	—	—	—	—	—	—	—	—	—
	Итого	30	30	461	4.942	13.542	14.951	16.816	25.646	10.234
	Шенкурскій уѣздъ.									
1	Благовѣщенская	7	7	150	1.439	4.391	5.231	5.858	16.754	9.201
2	Великоиколаевская	11	11	193	1.360	4.473	5.129	5.544	15.948	5.363
3	Власьевская	1	1	46	634	1.693	1.926	2.155	2.594	1.136
4	Кургомнская	8	9	121	1.096	3.352	3.735	4.310	11.738	3.071
5	Липовская	1	1	10	180	406	508	557	568	528
6	Предтеченская	7	7	133	1.197	4.252	4.935	5.211	12.475	3.410
7	Ростовская	6	9	78	812	2.658	2.953	3.273	9.038	2.329
8	Смотрювская	1	1	14	161	462	639	655	883	480
9	Устьважская	6	7	31	499	1.835	1.893	2.212	6.962	2.914
10	Устьпаденгская	9	9	145	1.510	4.308	5.390	5.942	12.145	5.862
11	Шахановская	1	1	4	72	221	278	263	3.757	132
	Безъ означенія волостей	—	—	—	—	—	—	—	—	—
	Итого	58	63	925	8.960	28.051	32.617	35.980	92.862	33.706

№№ по порядку.	ВЪ РАЙОНѢ ВОЛОСТЕЙ:								ВЪ ПРЕДѢЛАХЪ ВОЛОСТНОЙ ТЕРРИТОРИИ:					
	К о л и ч е с т в о з е м л и (въ десятинахъ):								К о л и ч е с т в о з е м л и (въ десятинахъ):		Н а с е л е н і е:			
	во владѣніи част- ныхъ лицъ.		удѣльной.		казенной.		остальной.		всей.	пахатной.	мужск. пола.	женск. пола.		
	всей.	пахатной.	всей.	пахат- ной.	всей.	пахат- ной.	всей.	пахат- ной.						
8	—	—	—	—	—	—	—	71	27	3.499	1.742	1.640	1.824	8
9	—	—	—	—	—	—	—	57	22	1.519	736	1.034	1.150	9
10	—	—	—	—	—	—	—	31	11	1.077	588	682	831	10
11	—	—	—	—	—	—	—	10	5	617	219	268	333	11
	—	—	—	—	1.890.292	—	—	—	—	1.890.292	—	—	—	
	675	2	—	—	1.890.292	—	—	1.531	459	1.918.094	10.695	15.169	17.030	
1	70	68	142.936	586	13	5	234	91	160.007	9.951	5.314	5.904	1	
2	63	47	398.570	764	—	—	417	122	414.998	6.296	5.188	5.618	2	
3	—	—	—	—	—	—	95	38	2.689	1.174	1.952	2.201	3	
4	3	—	155.852	287	—	—	397	130	167.990	3.488	3.792	4.364	4	
5	185	—	—	—	—	—	34	12	787	540	514	572	5	
6	48	26	204.619	652	—	—	359	85	217.501	4.173	4.991	5.250	6	
7	31	8	2	—	—	—	234	99	9.305	2.436	2.989	3.304	7	
8	—	—	—	—	—	—	17	6	900	486	644	664	8	
9	—	—	432.954	330	—	—	208	95	440.124	2.619	1.926	2.246	9	
10	30	30	225.939	314	—	—	202	82	238.316	6.288	5.462	6.006	10	
11	77	—	—	—	—	—	32	7	3.866	139	281	266	11	
	—	—	—	—	586.087	—	—	—	586.087	—	—	—		
	507	179	1.560.872	2.933	586.100	5	2.229	767	2.242.570	37.590	33.053	36.395		

СПИСОКЪ ВАЖНѢЙШИХЪ СЕЛЕНІЙ.

I. АРХАНГЕЛЬСКІЙ УѢЗДЪ.

1. Вол. Вознесенская.

1. *Середовское* (Лябчино, Кошки), с. б. г., при оз. Поповскомъ, дв. 15, ж. 90; в. првл. (у. г. 10 в.); ц. пр., шк. Въ 40 в.— Николаевскій Корвентскій мнстр., 2 ц. пр., ч.
2. *Большекородская*, д. б. г., при оз. Кородѣ, дв. 12, ж. 60, млтв. д.
3. *Вьлозерская*, д. б. г., при оз. Вѣломъ, дв. 4, ж. 18; смолокурн.
4. *Вагинаволоцкая* (Вагинскій Наволокъ), д. б. г., при рч. Студиминкѣ, дв. 29, ж. 145; ч.
5. *Вагинская* (Найколова), д. б. г., при р. С. Двинѣ и рч. Студиминкѣ, дв. 56, ж. 280; лвк.
6. *Задвинская* (Глинникъ), д. б. г., при р. С. Двинѣ, дв. 86, ж. 491; 5 кирп. з., лвк.
7. *Концудворское*, с. б. г., при р. С. Двинѣ, дв. 103, ж. 515; ц. пр., 2 лвк.
8. *Лайское* (Лая), с. б. г., при рч. Лаѣ, дв. 71, ж. 302; ц. пр., 2 лвк., 6 смолокур., харч.
9. *Ластольская*, д. б. г., при рч. Ластолькѣ, дв. 60, ж. 300; 3 лвк.
10. *Марковская* (Зарѣчье), д. б. г., при рч. Ворменкѣ, дв. 13, ж. 78; 2 лвк.
11. *Настасьинская* (Кегостровъ), д. б. г., при Кегостровскомъ заливѣ, дв. 73, ж. 438; ч.
12. *Нестеровская* (Захарово), д. б. г., при заливѣ Курносомъ, дв. 24, ж. 144; прядильн. зав.
13. *Островлиско-Боярская*, д. б. г., при рч. Островлянкѣ, дв. 46, ж. 212; ч.
14. *Прилуцкая*, д. б. г., при рч. Прилукѣ, дв. 49, ж. 245; лвк.
15. *Рикасинская*, д. б. г., при р. С. Двинѣ, дв. 11, ж. 55; пчт. ст.
16. *Скрылевская* (Чубала), д. б. г., при рч. Чубалкѣ, дв. 60, ж. 360; лвк.
17. *Чевакинская* (Голова), д. б. г., при р. С. Двинѣ, дв. 30, ж. 180; солод.
18. *Чевакинская 2-я* (Андріянова), д. б. г., при рч. Андріяновкѣ, дв. 38, ж. 228; кожев. з.
19. *Чубанаволоцкая*, д. б. г., при рч. Чубанаволоцкой, дв. 96, ж. 576; 2 лвк.
20. *Шихиринская*, д. б. г., при р. С. Двинѣ, дв. 20, ж. 100; лвк.
21. *Юрьевополюстское* (Кегостровъ), с. б. г., при р. С. Двинѣ, дв. 47, ж. 282; ц. пр., лвк., копильня.

2. Вол. Бехотская.

22. *Марковская* (Гурьевъ), д. б. г., при рч. Бульчихѣ, дв. 18, ж. 108; в. првл. (у. г. 35 в.); лвк.
23. *Григорьевская* (Подоль), д. б. г., при рч. Бульчихѣ, дв. 13, ж. 78; ч.

24. *Ивойловская*, д. б. г., при ручѣ Глубокомъ, дв. 14, ж. 77; ч.
25. *Лингоотрская*, д. б. г., при рч. Гостихѣ, дв. 23, ж. 165; шк., лвк., крас.
26. *Меченско-Никольская*, д. б. г., при рч. Мечкѣ, дв. 10, ж. 72; ц. пр.
27. *Новинское*, с. б. г., при р. С. Двинѣ, дв. 3, ж. 21; ц. пр.
28. *Реутовскій Погостъ*, с. б. г., при рч. Бульчихѣ, дв. 4, ж. 24; ц. пр.
29. *Самычевская*, д. б. г., при рч. Койда-Курьѣ, дв. 3, ж. 16; ц. пр.
30. *Усть-Линдовская*, д. б. г., при рч. Линдогѣ, дв. 16, ж. 88; лвк.
31. *Хомляковское*, с. б. г., при рч. Николиной, дв. 12, ж. 66; 2 ц. пр., гржк. 20-го іюля.

3. Вол. Лявленская.

32. *Ершевская*, д. б. г., при р. С. Двинѣ, дв. 14, ж. 80; в. првл. (у. г. 29 в.); шк., з. ст., лвк. Въ 24 в.—моховинов. з., сально-свѣчн. з.
33. *Бобровское* (Боброва гора), с. б. г., при р. С. Двинѣ, дв. 33, ж. 195; ц. пр.
34. *Большесельское* (Погостъ), с. б. г., при рч. Уймѣ, дв. 20, ж. 116; 2 ц. пр., лвк.
35. *Бутырское* (Спасогорская), с. б. г., при р. С. Двинѣ, дв. 18, ж. 106; ц. пр., лвк.
36. *Варавинская*, д. б. г., при р. Двинѣ, дв. 27, ж. 160; харч.
37. *Власьевское* (Погостъ), с. б. г., при р. С. Двинѣ, дв. 6, ж. 36; ц. пр.
38. *Зачапинское* (Зачапино), с. б. г., при рч. Лявлѣ, дв. 22, ж. 125; ц. пр., лвк.
39. *Концюрская*, д. б. г., при ручѣ Усадебномъ, дв. 18, ж. 10; этапъ.
40. *Коскогорская* (Верхнее), д. б. г., при р. С. Двинѣ, дв. 15, ж. 90; пчт. ст., з. ст., лвк.
41. *Малычевская* (Волочекъ), д. б. г., при рч. Юрькѣ, дв. 28, ж. 160; 1-го ст. кв.; пчт. ст., лвк.
42. *Новинское* (Погостъ), с. б. г., при рч. Лявлѣ, дв. 14, ж. 80; 2 ц. пр.
43. *Псаревская* (Царева), д. б. г., при ручѣ Царевскомъ, дв. 12, ж. 70; ч.
44. *Харьковская*, д. б. г., при рч. Лявлѣ, дв. 14, ж. 80; пчт. ст.
45. *Шелухинская*, д. б. г., при рч. Уймѣ, дв. 14, ж. 82; шк., з. ст.

4. Вол. Патракѣвская.

46. *Патракѣвская* (Погостъ), д. б. г., при рч. Мудьбѣ, дв. 33, ж. 165; в. првл. (у. г. 61 в.); 2 шк., лвк. Въ 15 в.—маякъ, пость пограничной стражи.

47. *Верховское*, с. б. г., при рч. Мудьюгъ, дв. 34, ж. 170; 2 ц. пр.
 48. *Буйское*, с. б. г., при Бѣломъ морѣ, дв. 31, ж. 155; ц. пр.
 49. *Прилуцкая*, д. б. г., при рч. Мудьюгъ, дв. 25, ж. 125; лвк.

5. Вол. Рикасовская.

50. *Рикасовское*, с. б. г., при ур. Заостровскомъ, дв. 18, ж. 103; 2-го ст. кв.; в. првл. (у. г. 6 в.); 2 ц. пр., шк., з. ст., 1 лвк., солод. з. Въ 11 в.—ц. пр. Въ 11¹/₂ в.—лѣсоп. з., лвк.
 51. *Больше-Корзихинская*, д. б. г., при ур., дв. 28, ж. 168; замшев. зав.
 52. *Малозолмовскій Скитъ*, выс. б. г., при оз. Холмовскомъ, дв. 6, ж. 36; млтв. д., 5 келій.
 53. *Нижнеладинская*, д. б. г., при рч. Заостровкѣ, дв. 64, ж. 365; 2 солод.
 54. *Тайнокурское*, с. б. г., при ур. Заостровскомъ, дв. 48, ж. 273; ц. пр.
 55. *Холмовское 2-е*, с. б. г., при ур., дв. 13, ж. 78; ц. пр.
 56. *Цилломинская*, д. б. г., при ур. Заостровскомъ, дв. 43, ж. 245; ч.
 57. *Часовенское*, с. б. г., при ур., дв. 13, ж. 78; ц. пр., шк.

6. Вол. Соломбальская.

58. *Соломбальское 1-е*, с. б. г., при р. С.Двинѣ и рч. Соломбайкѣ, дв. 60, ж. 324; в. првл. (у. г. 5¹/₂ в.); ц. пр., 2 лвк. Въ 5 в.—4 лѣсоп. з., 3 лвк. Въ 15 в.—ц. пр., ч.
 59. *Ижма*, с. б. г., при рчч. Кошканицѣ и Кузнечихѣ, дв. 86 ж. 477; 2 ц. пр.

7. Вол. Сюземская.

60. *Сюземское* (Сюзема), с. б. г., при Бѣломъ морѣ и рч. Сюземъ, дв. 35, ж. 292; в. првл. (у. г. 85 в.); ц. пр., пчт. ст., лвк. Въ 107 в.—2 салот. з., смол. Въ 120 в.—Пертоминскій мнстр., 3 ц. пр.
 61. *Анбурская*, д. б. г., при оз. Анбурскомъ, дв. 19, ж. 80; ч.
 62. *Красногорская*, д. б. г., при оз. Красногорскомъ, дв. 37, ж. 229; ч., пчт. ст.
 63. *Кудьмозерское* (Табарское, Лохотское), с. б. г., при оз. Кудьмозерѣ, дв. 56, ж. 250; ц. пр., пчт. ст., 11 смолок.
 64. *Пертозерская*, д. б. г., при оз. Пертозерскомъ, дв. 4, ж. 17; ч., смол.
 65. *Солзенское*, с. б. г., при рч. Солзѣ, дв. 51, ж. 277; ц. пр. пчт. ст., 2 лвк., смолок.

8. Вол. Часовенская.

66. *Погорьльская* (Наволокъ), д. б. г., при рч. Лодьмѣ, дв. 3, ж. 150; в. првл. (у. г. 36 в.); шк.
 67. *Бондратьевская*, д. б. г., при рч. Лодьмѣ, дв. 78, ж. 390. харч.
 68. *Коровкинская*, д. б. г., при рч. Лодьмѣ, дв. 52, ж. 260; 2 кожев. з.
 69. *Ховрогорское*, с. б. г., при рч. Лодьмѣ, дв. 39, ж. 195; 2 ц. пр.

9. Вол. Яренская.

70. *Яренское* (Яреньга), с. б. г., при Бѣломъ морѣ и рч. Яреньгѣ, дв. 56, ж. 339; в. првл. (у. г. 143 в.); 2 ц. пр., 3 ч., з. ст.
 71. *Лопшинское*, с. б. г., при Бѣломъ морѣ, дв. 74, ж. 459, ц. пр.

II. КЕМСКІЙ УѢЗДЪ.

10. Вол. Вокнаволоцкая.

72. *Вокнаволокъ*, с. б. г., при оз. Куйто, дв. 53, ж. 371; в. првл. (у. г. 272 в.); ц. пр., шк., 2 лвк.
 73. *Войница*, с. б. г., при оз. Куйто, дв. 64, ж. 448; ц. пр., ч.
 74. *Каменно-озеро*, д. б. г., при оз. Каменномъ, дв. 18, ж. 126; ч.
 75. *Ладвозеро*, д. б. г., при оз. Ладво, дв. 28, ж. 196; ч.
 76. *Суднозеро*, д. б. г., при оз. Судно, дв. 27, ж. 156; ч.

11. Вол. Вычетайбольская.

77. *Пильдозерская*, д. б. г., при оз. Пильдозерѣ, дв. 13, ж. 87; в. првл. (у. г. 116 в.).

12. Вол. Керетская.

78. *Кереть*, с. б. г., при рч. Керети, дв. 91, ж. 443; 3-го ст. кв.; в. првл. (у. г. 195 в.); ц. пр., шк.
 79. *Чернорька*, д. б. г., при рч. Черной, дв. 42, ж. 220; ч.

13. Вол. Кестенская.

80. *Кестенно*, с. б. г., при губѣ Топозерѣ, дв. 32, ж. 192; в. првл. (у. г. 192 в.); ц. пр. Въ 50 в.—старообрач. свять, ч. Въ 65 в.—Кестенско-Топозерскій погостъ, ц. пр.
 81. *Елеть-Озеро*, д. б. г., при оз. Елеть, дв. 29, ж. 261; ч.
 82. *Кизръцкая*, д. б. г., при рч. Кизръжѣ, дв. 28, ж. 168; ч.
 83. *Лововарацкая*, д. б. г., при рч. Вахозрекѣ, дв. 27, ж. 162; ч.
 84. *Съннозеро*, д. б. г., при оз. Сънно, дв. 19, ж. 171; ч.

14. Вол. Ковдская.

85. *Ковдское*, с. б. г., при рч. Ковдѣ, дв. 66, ж. 386; в. првл. (у. г. 245 в.); ц. пр.
 86. *Кандалакшское*, д. б. г., при рч. Нивѣ, дв. 77, ж. 346, 2 ц. пр.
 87. *Вляжегубская*, д. б. г., при губѣ Княжѣ, дв. 41, ж. 126; ч.

15. Вол. Колежемская.

88. *Колежда*, с. б. г., при рч. Колежмѣ, дв. 135, ж. 715; в. првл. (у. г. 120 в.); ц. пр., ч., шк., пчт. ст., лвк.

16. Вол. Кольско-Лопарская.

89. *Кильдинскій Погостъ*, сел. лопарей, при оз. Кенчезера, дв. 28, ж. 168. Въ 15 в.—в. првл. (у. г. 525 в.). Въ 137 в.—лвк.
 90. *Гаврилова*, Колонія, при губѣ Гавриловской, дв. 8, ж. 48; ч., лвк.
 91. *Лавозерскій Погостъ*, сел. лопарей, при оз. Лавозерѣ, дв. 18, ж. 108; ц. пр.
 92. *Масельскій Погостъ*, сел. лопарей, при оз. Нагостскомъ, дв. 11, ж. 77; ч.
 93. *Матовскій Погостъ*, сел. лопарей, при рч. Маткѣ, дв. 12, ж. 92; 2 ч.
 94. *Натозерскій Погостъ*, сел. лопарей, при оз. Натозерѣ, дв. 23, ж. 177; ц. пр., ч.
 95. *Печенскій Погостъ*, сел. лопарей, при рч. Печенгѣ, дв. 15, ж. 119; ц. пр., 2 ч.

96. *Позрпкий Поюсть*, сел. лопарей, при рч. Позрпкѣ, дв. 12, ж. 92; 2 ц. пр.
97. *Расъ-Наволоцкий Поюсть*, сел. лопарей, при оз. Имандры, дв. 5, ж. 38; тржк. 15-го марта.
98. *Семіостровскій 1-й Поюсть*, сел. лопарей, при оз. Лавозерѣ, дв. 16, ж. 96; ч.
99. *Семіостровскій 2-й Поюсть*, сел. лопарей, при оз. Лавозерѣ, дв. 10, ж. 60; ч.
100. *Сонгелскій Поюсть*, сел. лопарей, при рч. Лето, дв. 21, ж. 162; ч.
101. *Тириберка*, колонія, при рч. Тириберкѣ, дв. 8, ж. 48, ц. пр., ч., 2 лвк.
- 17. Вол. Кондокская.**
102. *Кондинская* (Конди-вира, Шалимна, Ковдитинѣми, Нааташъ Канга), д. б. г., при оз. Кондинскомъ, дв. 20, ж. 164 в. првл. (у. г. 323 в.); ч.
103. *Бабьезубская* (Питки-Нѣми), д. б. г., при оз. Нльви-Ярви и Пялла, дв. 53, ж. 424; ч.
104. *Костомужское* (Шекшина-Нѣми), с. б. г., при оз. Костомужскомъ, дв. 27, ж. 224; ц. пр.
- 18. Вол. Еузоменская.**
105. *Еузомень*, с. б. г., при рч. Варгузѣ, дв. 115, ж. 498; в. првл. (у. г. 510 в.); 4-го ст. кв.; 3 ц. пр., ч., шк., з. ст., 2 лвк-арм. Покровская въ октябрѣ.
106. *Варгуза*, с. б. г., при рч. Варгузѣ, дв. 124, ж. 603; 5 ц. пр. лвк.
- 19. Вол. Лапинская.**
107. *Лапина*, д. б. г., при рч. Сумѣ, дв. 28, ж. 224; в. првл. (у. г. 120 в.); ч.
108. *Ендюуба*, д. б. г., при оз. Сухозерскомъ, дв. 17, ж. 136; ч.
109. *Надвоица*, с. б. г., при рч. Выгѣ и оз. Выгозерѣ, дв. 35, ж. 224; ц. пр.
110. *Парандова*, д. б. г., при рч. Выгѣ, дв. 20, ж. 128; ч.
111. *Сумъ-Островъ*, д. б. г., при оз. Сумозерскомъ, дв. 15, ж. 120; ч.
- 20. Вол. Лѣтнекоонецкая.**
112. *Лѣтній Конецъ* (Шуезеро), с. б. г., при оз. Шуезѣ, дв. 28, ж. 182; в. првл. (у. г. 99 в.); ц. пр.
113. *Лѣхта*, д. б. г., при оз. Шуезерѣ, дв. 31, ж. 201; лвк.
- 21. Вол. Маслозерская.**
114. *Маслозерское*, с. б. г., при оз. Маслозерѣ, дв. 45, ж. 234, в. пр. (у. г. 52 в.); ц. пр., ч.
115. *Афонинское*, с. б. г., при оз. Шуезерѣ, дв. 23, ж. 138; л. ц. пр. (ветхая).
116. *Побозерская*, д. б. г., при оз. Побозерѣ, дв. 17, ж. 85; ч.
117. *Падужемская*, д. б. г., при р. Кеми, дв. 75, ж. 468; 2-го ст. кв., ч., 2 лвк.
- 22. Вол. Мурманско-Колонистская.**
118. *Ура*, колонія, при рч. Урѣ, дв. 31, ж. 115; в. пр. г. Колы. (85 в.); лют. ц.
119. *Вайда-Губа*, колонія, при заливѣ Вайдо-Губѣ, дв. 6, ж. 30; ч., лвк., салогрѣйн. з.
120. *Варьема*, колонія, при рч. Варьемѣ, дв. 2, ж. 9; 2 ч., 2 лвк.
121. *Еретики*, колонія, при Еретицкомъ заливѣ, дв. 3, ж. 11; ц. пр., 2 лвк.
122. *Земляная-Губа*, колонія, при заливѣ Землянномъ, дв. 23, ж. 108; 2 лвк.
123. *Малонѣмецкая*, колонія, при заливѣ Малонѣмецкомъ и Печенгской губѣ; дв. 4, ж. 20; ч., лвк.
124. *Печенская-Губа*, колонія, при рч. Печенгѣ, и Печенгскомъ заливѣ, дв. 32, ж. 127; ч., лвс.
125. *Подъ-Шея*, колонія, при заливахъ Большая и Малая Шея, дв. 5, ж. 25; 5 лвк., 3 салогрѣйн. з.
126. *Столбовая*, колонія, при заливѣ Столбовомъ, дв. 1, ж. 5; ч.
127. *Фильманская Губа*, колонія, при заливѣ Фильманскомъ, дв. 1, ж.; 2 лвк.
- 23. Вол. Нюхотская.**
128. *Нюхотское*, д. б. г., при рч. Нюхтѣ, дв. 231, ж. 1386, в. пр. (г. г. 168 в.); пчт. ст., 2 лвк. Въ 2 в.—Нюхченско-Богоявленскій погостъ, ц. пр.
129. *Вехъ-Ручье*, д. б. г., при ручьѣ Вехѣ, дв. 2, ж. 12; пчт. ст., з. ст., солян. варница.
130. *Въ-Дальнихъ*, д. б. г., при ручьѣ Каимѣ, дв. 8, ж. 48 2 солян. варн.
131. *Зацеркова*, д. б. г., при морской губѣ Зацерково, дв. 5, ж. 30; солян. варн.
132. *На-Вардоюръ*, д. б. г., при Бѣломъ морѣ, дв. 1, ж. 6; 2 солян. варн.
133. *Пономарево*, д. б. г., при Бѣломъ морѣ; дв. 2, ж. 12; пчт. ст., з. ст.
- 24. Вол. Олангская.**
134. *Олана*, д. б. г., при рч. Олангѣ, дв. 18, ж. 144; в. пр. (у. г. 280 в.).
- 25. Вол. Погостская.**
135. *Мандерское*, с. б. г., при р. Кеми, дв. 21, ж. 147; в. пр. (у. г. 87 в.), ц. пр., лвк.
136. *Курговская*, д. б. г., при оз. Курговѣ, дв. 19, ж. 633; ч.
137. *Поиска*, д. б. г., при р. Кеми, дв. 36, ж. 252; з. ст., ярм. въ декабрѣ.
- 26. Вол. Понойская.**
138. *Леной*, с. б. г., при рч. Поноѣ, дв. 47, ж. 183; в. пр. (у. с. 787 в.), 2 ц. пр., 2 лвк. Въ 30 в.—ч., маякъ.—Въ 90 в.—маякъ.—Въ 150 в.—маякъ.
- 27. Вол. Поньгамская.**
139. *Поньгама*, с. б. г., при рч. Поньгамѣ, кв. 32, ж. 193; в. пр. (у. г. 50 в.), ц. пр., ч.
140. *Гридина*, д. б. г., при морской губѣ и рч. Гридиной, дв. 42, ж. 308; ч.
141. *Калмалакша*, с. б. г., при рч. Калгалакшѣ и морской губѣ, дв. 62, ж. 449; ц. пр.,
142. *Лптиерпка*, д. б. г., при рч. Лѣтней, дв. 35, ж. 194; ч.
- 28. Вол. Сорочкая.**
143. *Сороцкое*, с. б. г., при рч. Выгѣ, дв. 180, ж. 696; в. пр., (у. г. 536), ц. пр., шк., пчт. ст. 4 лвк. Въ 1/2 в.—2 лѣсоп. з., литейная маст., ренск. погр., лвк.
144. *Вирьма*, с. б. г., при рч. Вирьмѣ, дв. 52, ж. 256; ц. пр.
145. *Виль-Островская*, д. б. г., при рч. Выгѣ, дв. 87, ж. 377; ч.
146. *Сухонаволоцкое*, с. б. г., при оз. Палокоржно, дв. 76, ж. 380; ц. пр., пчт. ст.
147. *Шиженское*, с. б. г., при рч. Шижѣ, дв. 107, ж. 462; ц. пр., шк., 2 лвк.
- 29. Вол. Тетринская.**
148. *Тетрина*, с. б. г., при Бѣломъ морѣ, дв. 56, ж. 383; в. пр. (у. г. 577 в.), ц. пр., з. ст., шк., 2 лвк.

149. *Пялица*, с. б. г., при Вѣломъ морѣ, дв. 30, ж. 290; ц. пр., з. ст., лвк.
 150. *Стрѣльня*, д. б. г., при рч. Стрѣльнѣ, дв. 8, ж. 45; ч.
 151. *Чаванга*, с. б. г., при Вѣломъ морѣ, дв. 29, ж. 100; ц. пр., з. ст.
 152. *Чапма*, с. б. г., ж. 232; ц. пр., з. ст., 3 лвк.

30. Вол. Тихозерская.

153. *Тихозеро*, д. б. г., при оз. Тихозерѣ, дв. 12, ж. 84; в. пр. (у. г. 272 в.).

31. Вол. Тунгудская.

154. *Тунгудское*, с. б. г., при оз. Тунгудскомъ, дв. 59, ж. 368; в. пр. (у. г. 133 в.); ц. пр., ч.
 155. *Березовская*, д. б. г., при оз. Березовскомъ, дв. 28, ж. 168; ч.
 156. *Кевяшь-Озеро*, д. б. г., при оз. Кевяшь, дв. 35, ж. 210; ч.
 157. *Компакова*, д. б. г., при оз. Компаковскомъ, дв. 24, ж. 144; ч.
 158. *Машь-Озеро*, д. б. г., при оз. Машь, дв. 37, ж. 222; ч.

32. Вол. Умбская.

159. *Умба*, с. б. г., при рч. Умыѣ, дв. 68, ж. 306; в. пр. (у. г. 370 в.); ц. пр., 2 ч., 3 лвк.

160. *Кузрлицкое*, д. б. г., при рч. Кузрѣкѣ, дв. 18, ж. 72; ч.
 161. *Оленицкое*, с. б. г., при Вѣломъ морѣ, дв. 25, ж. 217; ц. пр.
 162. *Порьлицкое*, с. б. г., при Кондолакской губ., дв. 19, ж. 134; ц. пр., 2 лвк.

33. Вол. Ухтинская.

163. *Ухта*, с. б. г., при оз. Среднемъ Куйто, дв. 149, ж. 836; в. пр. (у. г. 218 в.); ц. пр., ч., шк. 3 лвк.—Въ 3 в. лвк.
 164. *Алозеро*, д. б. г., при оз. Алозерѣ, дв. 26, ж. 169; ч.
 165. *Ювалакшская*, д. б. г., при оз. Куйто, дв. 42, ж. 277; ч., 2 лвк.

34. Вол. Шуерѣцкая.

166. *Шуерѣцкое*, с. б. г., при рч. Шуѣ, дв. 194, ж. 739; в. пр. (у. г. 40 в.); 3 ц. пр., шк., пчт. ст., 11 лвк.

35. Вол. Юшкозерская.

167. *Юшкозеро* (Наволокъ, Острова, Рюга), с. б. г., при оз. Юшкѣ, дв. 76, ж. 448; в. пр. (у. г. 149 в.); ц. пр., шк.
 168. *Письмоубская*, д. б. г., при оз. Нешкѣ, дв. 14, ж. 84; ч.
 169. *Сопносаломская* (Наволокъ, Губа, Рѣка), д. б. г., при р. Кемь, дв. 43, ж. 258; ч.

III. МЕЗЕНСКІЙ УѢЗДЪ.**36. Вол. Вожгорская.**

170. *Вожгорское*, с. б. г., при р. Мезени, дв. 61, ж. 427; в. пр. (у. г. 309½ в.); ц. пр., з. ст., лвк., частный пороховой погр.
 171. *Лебская*, д. б. г., при р. Мезени, дв. 23, ж. 161; ч.; з. ст.
 172. *Шалмаская*, д. б. г., при р. Мезени, дв. 11, ж. 77; з. ст. (во время зимы).
 173. *Долощельское*, с. б. г., при рч. Кулоѣ, дв. 82, ж. 656; в. пр. (у. г. 100 в.); ц. пр., лвк.
 174. *Нижя*, выс. б. г., при рч. Нижѣ, дв. 11, ж. 88, ч.
 175. *Соянское*, с. б. г., при рч. Соянѣ, дв. 22, ж. 176; ц. пр.

38. Вол. Дорогорская.

176. *Дорогорское*, с. б. г., при р. Мезени, двр. 60, ж. 360; в. пр. (у. г. 30 в.); ц. пр., 2 лвк., ярм. Введенская, 21-го ноября. Въ 10 в.—ц. пр., таможенная застава, лѣсол. з. Въ 253 в.—Канинско-Самоѣдскій погостъ, ц. пр.
 177. *Быченское*, с. б. г., при рч. Пезѣ, дв. 19, ж. 134; ц. пр.
 178. *Жердское*, с. б. г., при рч. Жердѣ, дв. 47, ж. 286; ц. пр.; 2 лвк.
 179. *Завакурское*, с. б. г., при рч. Курѣ, дв. 16, ж. 112; ц. пр.
 180. *Заозерская*, д. б. г., при оз. Кисломъ, дв. 16, ж. 112; в., з. ст.
 181. *Бимженское*, с. б. г., при рч. Кимжѣ и ручьяхъ Мостовинѣ и Среднемъ; дв. 61, ж. 366; ц. пр., лвк. 6 кожев. з., тржк. 7 Юля.
 182. *Лолтоженское*, с. б. г., при р. Мезени, дв. 78, ж. 519; 1-го ст. кв.; ц. пр., 2 лвк.
 183. *Петргорская*, д. б. г., при р. Мезени, дв. 23, ж. 138; ч.
 184. *Пеша 2-я*, с. б. г., при рч. Пешѣ; дв. 2, ж. 16; ц. пр.
 185. *Семженское*, (Семжа), с. б. г., при рч. Семжѣ, дв. 17, ж. 136; ц. пр., лвк.

Волости и важнѣйшія селенія Евр. Россіи, вып. VI.

186. *Тимощельская*, д. б. г., при р. Мезени, дв. 36, ж. 252; ч.
 187. *Устьняфтская*, д. б. г., при рч. Пезѣ; дв. 13, ж. 91 ч.
 188. *Усть-Пезская*, д. б. г., при рч. Пезѣ, дв. 5, ж. 31; ч.

39. Вол. Золотицкая.

189. *Верхне-Золотицкое*, с. б. г., при рч. Золотицѣ; дв. 85, ж. 595; в. пр. (у. г. 265 в.); ц. пр., шк.
 190. *Нижне-Золотицкое*, с. б. г., при рч. Золотицѣ, дв. 49, ж. 343, 2 ц. пр., лвк.

40. Вол. Кедвавомская.

191. *Кедвавомская*, д. б. г., при р. Ижмѣ, дв. 37, ж. 259; в. пр. (у. г. 976 в.); з. ст.
 192. *Баршальская*, д. б. г., при р. Ижмѣ, дв. 24, ж. 168; з. ст.
 193. *Паромское*, с. б. г., при р. Ижмѣ, дв. 32, ж. 224; ц. пр.
 194. *Устьсюзская*, д. б. г., при р. Ижмѣ; дв. 5, ж. 40; ч.
 195. *Устухтинское*, с. б. г., при р. Ижмѣ, дв. 27, ж. 206; ц. пр., з. ст.

41. Вол. Койденская.

196. *Койденское*, с. б. г., при рч. Койденской, дв. 41, ж. 328; в. пр. (у. г. 120 в.); ц. пр., ч., шк., лвк.
 197. *Ануфрѣвская* (Скитъ), д. б. г., при оз. Кейдозерѣ, дв. 7, ж. 56; 2 млтв. д.
 198. *Майденская*, д. б. г., при рч. Майдѣ, дв. 15, ж. 120; ч.
 199. *Майденскій*, хут. б. г., на осгровѣ Круглаго озера, дв. 2, ж. 16; млтв. д.
 200. *Меарская*, д. б. г., при рч. Мегрѣ, дв. 10, ж. 84; ч.
 201. *Ручьевское*, с. б. г., при Вѣломъ морѣ, дв. 19, ж. 165; ц. пр.

42. Вол. Койнаская.

202. *Койнаское*, с. б. г., при р. Мезени, дв. 63, ж. 441; в. пр. (у. г. 258 в.); ц. пр., з. ст.

203. *Боровское*, д. б. г., при р. Мезени, дв. 7, ж. 56; з. ст.
 204. *Блющельское*, с. б. г., при р. Мезени, дв. 29, ж. 203; ц. пр.
 205. *Засульская*, д. б. г., при р. Мезени, дв. 22, ж. 178; ц. пр. (строится).
 206. *Конецельская*, д. б. г., при р. Мезени, дв. 7, ж. 49; з. ст.
 207. *Кыскал*, д. б. г., при р. Мезени, дв. 20, ж. 160; ч.
 208. *Палащельская*, д. б. г., при р. Мезени, дв. 33, ж. 231; ч.
 209. *Чученацкое*, с. б. г., при р. Мезени, дв. 25, ж. 175; ц. пр., ч., з. ст.

43. Вол. Красноборская.

210. *Красный Боръ*, с. б. г., при р. Ижмѣ, дв. 61, ж. 549; в. пр. (у. г. 806 в.), ц. пр., з. ст.
 211. *Брыкаланъ* (Кычкаръ), с. б. г., при р. Печорѣ, дв. 70, ж. 521; ц. пр.
 212. *Вертепъ*, д. б. г., при р. Ижмѣ, дв. 55, ж. 495, 4 лвк.
 213. *Голова*, д. б. г., при р. Ижмѣ, дв. 13, ж. 104; лвк.
 214. *Дибожъ*, (Галово), с. б. г., при р. Ижмѣ, дв. 42, ж. 336; ц. пр., 4 лвк., ярм. въ июнѣ.
 215. *Усть-Ижма*, д. б. г., при р. Ижмѣ, дв. 42, ж. 336; ярм. въ июнѣ.
 216. *Щельяуръ*, (Материвъ), д. б. г., при р. Печорѣ, дв. 79, ж. 560; 2 лвк., ярм. въ июнѣ.

44. Вол. Лешуконская.

217. *Лешуконское* (Устьяважъ), с. б. г., при р. Мезени и рч. Важкѣ, дв. 34, ж. 102; в. пр. (у. г. 140 в.); 2 ц. пр., ч., шк., з. ст., пчт. ст. (зимняя), 3 лвк., вин. скл.
 218. *Верхнеберезицкая*, д. б. г., при р. Мезени, дв. 54, ж. 162; ч., 2 кожев. з.
 219. *Верхнеконская*, д. б. г., при рч. Важкѣ, дв. 27, ж. 81; 2 кожев. з.
 220. *Каращельская*, д. б. г., при рч. Важкѣ, дв. 20, ж. 65; ч.
 221. *Колмогорская*, д. б. г., при р. Мезени, дв. 10, ж. 34; ч., пчт. ст. (зимой), з. ст.
 222. *Тылемское*, с. б. г., при р. Мезени, дв. 47, ж. 162; ц. пр. ч.
 223. *Русомское*, с. б. г., при рч. Важкѣ, дв. 16, ж. 50; ц. пр., з. ст., 3 кожев. з. лвк.
 224. *Селищенское*, с. б. г., при р. Мезени, дв. 17, ж. 60; ц. пр., ч.
 225. *Смоленская*, д. б. г., при р. Мезени, дв. 58, ж. 174; ч.
 226. *Ужщельское*, с. б. г., при р. Мезени, дв. 7, ж. 21; 2 ц. пр.
 227. *Цыногорское*, с. б. г., при р. Мезени, дв. 51, ж. 170; ц. пр. з. ст., пчт. ст. (зимняя).
 228. *Эдомская*, д. б. г., при рчч. Важкѣ и Вызѣ, дв. 22, ж. 69; ч., кожев. з., крас.

45. Вол. Мохченская.

229. *Мохча*, с. б. г., при Мохченскомъ проливѣ, дв. 161, ж. 1969; в. пр. (у. г. 856 в.), ц. пр., шк., 2 лвк., вин. скл., 9 замшевыхъ зав.
 230. *Брикинская*, д. б. г., при Сизыбскомъ заливѣ, дв. 21, ж. 189; лвк.
 231. *Букуринское*, с. б. г., при Сизыбскомъ заливѣ, дв. 56, ж. 660; ц. пр., 6 замшев. зав., лвк.
 232. *Варышская*, д. б. г., при ручьѣ Варышскомъ, дв. 46, ж. 669; 2 замшев. зав. 2 кирп. з.
 233. *Гамская*, д. б. г., при Мохченскомъ проливѣ, дв. 42, ж. 462; замшев. зав., лвк.
 234. *Ельская*, д. б. г., при ручьѣ Ельскомъ, дв. 12, ж. 72; 3 замшев. зав.
 235. *Злобская*, д. б. г., при Мохченскомъ проливѣ, дв. 35, ж. 365; 2 замшев. зав., кирп. з., горшечн. з.

236. *Ижма*, с. б. г., при р. Ижмѣ, дв. 170, ж. 1842; Печорскаго края ст. кв., 2 ц. пр., шк., 8 лви., 3 вин. скл., 13 з. ярм., съ 5-го іюня по 3-го іюля. Въ 300 в.—ц. пр.
 237. *Ластинское*, с. б. г., при р. Ижмѣ, дв. 46, ж. 460; ц. пр., замшев. з., лвк.
 238. *Мошьюжское* (Кулимъ), с. б. г., при рчч. Ижмѣ и Мошьюжѣ, дв. 42, ж. 420; ц. пр., замшев. з.
 239. *Новикъ-Болжское*, с. б. г., при р. Печорѣ, дв. 25, ж. 175; ц. пр.
 240. *Нэлынгъ*, д. б. г., при ручьѣ Нэлынгѣ, дв. 3, ж. 33; замш. з.
 241. *Нятебожское*, с. б. г., при р. Печорѣ, дв. 29, ж. 203; ц. пр., лвк.
 242. *Сизыбское*, с. б. г., при Сизыбскомъ заливѣ, дв. 129, ж. 1295; ц. пр., лвк.

46. Вол. Олемская.

243. *Олемское*, с. б. г., при рч. Важкѣ, дв. 47, ж. 282; в. пр. (у. г. 205 в.), ц. пр., лвк.
 244. *Бѣбская*, д. б. г., при рч. Важкѣ, дв. 40, ж. 240; ч.
 245. *Рещельская*, д. б. г., при рч. Важкѣ, дв. 27, ж. 162; ч.
 246. *Чулащельское*, с. б. г., при р. Важкѣ, дв. 33, ж. 198; ц. пр.

47. Вол. Погорѣльская.

247. *Погорѣльская*, д. б. г., при р. Мезени, дв. 26, ж. 182; в. пр. (у. г. 67 в.), ч., лвк. Въ 10 в.—Чирцовская пустынь, ц. пр.
 248. *Азипольское*, с. б. г., при р. Мезени, дв. 50, ж. 318; 2 ц. пр.
 249. *Билеука*, д. б. г., при р. Мезени, дв. 40, ж. 237; ч.
 250. *Козьмогородское*, с. б. г., при р. Мезени, дв. 22, ж. 138; ц. пр.
 251. *Мелюгорская*, д. б. г., при р. Мезени, дв. 24, ж. 132; ч.
 252. *Печищевская*, д. б. г., при р. Мезени, дв. 20, ж. 115; ч.
 253. *Цылогорская*, д. б. г., при р. Мезени, дв. 19, ж. 110; ч.
 254. *Черсогорская*, д. б. г., при р. Мезени, дв. 13, ж. 72; ч.

48. Вол. Пустозерская.

255. *Пустозерское*, с. б. г., при оз. Пустозерскомъ, дв. 26, ж. 156; в. пр. (у. г. 999 в.); 2 ц. пр., 2 лвк., вин. скл.
 256. *Андиа*, д. б. г., при р. Малой Печорѣ, дв. 26, ж. 130; лвк.
 257. *Великовисочное*, с. б. г., при рч. Вискѣ, дв. 78, ж. 390; ц. пр., шк., 4 лвк.
 258. *Куйское*, г. б. г., при р. Печорѣ, дв. 32, ж. 160; ц. пр., 2 лвк., ярм. съ 16-го іюля по 16-е августа.
 259. *Никитицынская*, д. б. г., при р. Печорѣ, дв. 27, ж. 135; 2 лвк.
 260. *Оксинское*, с. б. г., при Печорскомъ заливѣ, дв. 48, ж. 288; ц. пр., 4 лвк.
 261. *Тельвица*, с. б. г., при рчч. Шорѣ и Курѣ, дв. 23, ж. 115; ц. пр., шк.

49. Вол. Пысская.

262. *Пыское*, с. б. г., при р. Мезени, дв. 34, ж. 255; в. пр. (у. г. 334 в.), ц. пр.
 263. *Латьюжское*, с. б. г., при р. Мезени, дв. 41, ж. 308; ц. пр., ч.

50. Вол. Усть-Кожвенская.

264. *Усть-Кожвенское*, с. б. г., при рчч. Печорѣ и Кожвѣ, д. 42, ж. 252; в. пр. (у. г. 1156 в.), ц. пр.

51. Вол. Усть-Цылемская.

265. *Усть-Цыльма*, с. б. г., при р. Печорѣ, дв. 273, ж. 1638; в. пр. (у. г. 7506), 2 ст. кв., ц. пр., ц. един., шк., пчт. отд., пчт. ст., 7 лвк., ренск. погр., трк., пивовар. з., ярм. съ 28-го мая по 30-е іюня.

266. *Замезное*, с. б. г., при рч. Пижмѣ, дв. 32, ж. 192, ц. пр.
 267. *Коначина-Чухчинская*, д. б. г., при р. Печорѣ, дв. 14, ж. 84; лвк.
 268. *Коровий-Ручей*, д. б. г., при р. Печорѣ и ручьѣ Коровьемъ, дв. 11, ж. 66; лвк.
 269. *Мпцанскій Материкъ*, выс. б. г., при р. Печорѣ, дв. 5, ж. 30; кожев. з., замшев. зав.
 270. *Нерица*, д. б. г., при рч. Нерицѣ, дв. 27, ж. 162; 2 кожев. з., лвк.
 271. *Хабарицкая*, д. б. г., при р. Печорѣ и рч. Хабарихѣ, дв. 33, ж. 198; ренск. погр.
 52. Вол. **Юромская**.
 272. *Юромское* (Великодворское, Тишеконское, Пачековское), с. б. г., при р. Мезени, дв. 39, ж. 243; в. п. (у. г. 113 в.), 2 ц. пр., ч., лвк., кожев. з.
273. *Большенисогорское*, с. б. г., при р. Мезени, дв. 39, ж. 246; ц. пр., пчт. ст., 2 кожев. з.
 274. *Булавская*, д. б. г., при р. Мезени, дв. 15, ж. 93; ч., пчт. ст.
 275. *Заручьевская*, д. б. г., при р. Мезени, дв. 22, ж. 136; кожев. з.
 276. *Защельская*, д. б. г. при р. Мезени, дв. 24, ж. 148; ч.
 277. *Ивановская*, (Заозерье), д. б. г., при р. Мезени, дв. 14, ж. 87; ч.
 278. *Бесломская*, г. б. г., при р. Мезени, дв. 30, ж. 165; ч.
 279. *Малонисогорская*, д. б. г., при р. Мезени, дв. 30, ж. 186; ч.
 280. *Некрасоконская*, д. б. г., при р. Мезени, дв. 18, ж. 112; ч.
 281. *Палузская*, д. б. г., при р. Мезени, дв. 28, ж. 154; ч. пчт. ст.
 282. *Тиллявская*, д. б. г., при рч. Малой Рачугѣ, дв. 34, ж. 210; ч.
 283. *Усть-Нерманское*, с. б. г., при р. Мезени, дв. 5, ж. 31; 2 ц. пр.

IV. ОНЕЖСКІЙ УѢЗДЪ.

53. Вол. **Вачевская**.
 284. *Деминское*, с. б. г., при рч. Нименьгѣ, дв. 50, ж. 350; в. пр. (у. г. 35 в.); ц. пр., дегт. з.
 285. *Вачевское* (Малолушка), с. б. г., при рч. Малолушкѣ, дв. 105, ж. 660; 2-го ст. кв., 2 ц. пр., шк., пчт. ст.
 286. *Никитинская*, д. б. г., при рч. Нименьгѣ, дв. 21, ж. 147; дегт. з.
 287. *Харловская*, д. б. г., при рч. Нименьгѣ, дв. 12, ж. 84; кожев. з.
 288. *Юдмозеро*, д. б. г., при оз. Юдмо, дв. 16, ж. 112; дегт. з.
 54. Вол. **Ворзогорская**.
 289. *Кондратьевское*, с. б. г., при Онежской губѣ, дв. 89, ж. 646; в. пр. (у. г. 23 в.); 2 ц. пр., шк., пчт. ст. Въ 8 в.—6 лѣсоп. з. Въ 8 в.—Крестный мнстр., 4 ц., пр., 2 ч., лѣсная биржа.
 290. *Яковлевское*, с. б. г. при Онежской губѣ, дв. 62, ж. 434; ц. пр., лвк.
 55. Вол. **Золотицкая**.
 291. *Золотица*, с. б. г., при рч. Золотицѣ, дв. 43, ж. 270; в. пр. (у. г. 220 в.); ц. пр. Въ 2 в.—маякъ.
 292. *Дуровское*, с. б. г., при Бѣломъ морѣ, дв. 39, ж. 250; ц. пр., ч.
 293. *Пушлахотское*, с. б. г., при Пушлахотскомъ заливѣ, дв. 46, ж. 305; ц. пр.
 56. Вол. **Калгачинская**.
 294. *Калгачинское*, с. б. г., при рч. Илексѣ, дв. 86, ж. 498; в. пр. (у. г. 115 в.); ц. пр.
 295. *Верхлоское* (Нюхчезеро), с. б. г., при оз. Нюхчезерѣ, дв. 35, ж. 203; ц. пр., ч.
 296. *Лузское* (Погостъ), с. б. г., при оз. Лузскомъ; дв. 31, ж. 180; ц. пр.
 297. *Челозерская*, д. б. г., при оз. Челозерѣ, дв. 24, ж. 140; ч.
 298. *Юрьегорское* (Погостъ), с. б. г., при оз. Юрьегорскомъ; дв. 2, ж. 12; ц. пр.
 57. Вол. **Кириловская**.
 299. *Кириловская* (Часовенская), д. б. г., при р. Онегѣ, дв. 22, ж. 124; в. пр. (у. г. 165 в.). Въ $\frac{1}{3}$ в.—Залиженга (Погостъ), ц. пр.
300. *Михлевское* (Звонъ), с. б. г., при р. Онегѣ, дв. 26, ж. 143; ц. пр.
 58. Вол. **Кокоринская**.
 301. *Порожское* (Минчаковская, Кокоринская, Труфановская, Вороницкая, Острецовская, Большая Сторона), с. б. г., при р. Онегѣ и рч. Вонгудѣ, дв. 85, ж. 535; в. пр. (у. г. 24 в.); 2 ц. пр. ч. Въ 15 в.—2 лѣсоп. з. Въ 17 в.—з. ст.
 302. *Амасовская* (Камениха), д. б. г., при р. Онегѣ, дв. 23, ж. 138; ч.
 303. *Андозерская*, д. б. г., при оз. Андозерѣ, дв. 25, ж. 165; ч.
 304. *Гора Жеребуова*, с. б. г., при р. Онегѣ, дв. 28, ж. 168; 2 ц. пр.
 305. *Грибановская*, д. б. г., при р. Онегѣ, дв. 25, ж. 150; ч.
 306. *Зиновьевское* (Дмитріева гора), с. б. г., при рч. Вондугѣ, дв. 23, ж. 152; ц. пр.
 307. *Корельское*, с. б. г., при р. Онегѣ, дв. 44, ж. 299; ц. пр.
 308. *Медвѣдская* (Лахта, Середній Дворъ), д. б. г., при р. Онегѣ, дв. 19, ж. 114; ч.
 309. *Науумовская* (Потайбалъе), д. б. г., при р. Онегѣ, дв. 48, ж. 288; ч.
 310. *Савинская* (Дальняя Гора, Заполье), д. б. г., при рч. Вондугѣ; дв. 21, ж. 139; ч.
 311. *Собфроновская* (Машелиха), д. б. г., при р. Онегѣ, дв. 25, ж. 150; ч.
 59. Вол. **Кушерѣцкая**.
 312. *Бозьминская* (Кушерѣка), д. б. г., при рч. Кушерѣкѣ, дв. 99, ж. 716, в. пр. (у. г. 161 в.), шк., лвк.
 313. *Лошиновское* (Кушерѣка), с. б. г., при рч. Кушерѣкѣ, дв. 90, ж. 640; ц. пр., шк., пчт. ст., лвк.
 314. *Унежемское* (Унижиха), с. б. г., при Бѣломъ морѣ, дв. 60, ж. 450; ц. пр., ч., пчт. ст.
 60. Вол. **Кяндская**.
 315. *Кянда*, с. б. г., при рчч. Кяндѣ и Воѣ; дв. 113, ж. 791, в. пр. (у. г. 50 в.), 2 ц. пр., шк., пчт. ст., лвк.
 316. *Нижмозерское*, с. б. г., при рч. Нижмѣ, дв. 82, ж. 470; 2 ц. пр., пчт. ст.
 317. *Покровское*, с. б. г., при рч. Пиальнемѣ; дв. 33, ж. 231; ц. пр., пчт. ст.

318. *Тамица*, с. б. г., при р. Тамицъ, дв. 142, ж. 994; 3 ц. пр., пчт. ст., шк., лвк.

61. Вол. Мардинская.

319. *Чекуево* (Мардинская), с. б. г., при р. Онегъ, дв. 20, ж. 120; в. пр. (у. г. 70 в.), 3 ц. пр., шк., з. ст., 2 лвк., вин. скл. Въ 25 в. — солевар. з.
320. *Анциферова*, д. б. г., при р. Онегъ, дв. 25, ж. 150; ч.
321. *Боръ* (Карповская, Филиповская), с. б. г., при рч. Кодицъ, дв. 48, ж. 288; ц. пр.
322. *Букоборо*, д. б. г., при ур. Букоборо; дв. 15, ж. 90; ч.
323. *Великое Село*, д. б. г., при р. Онегъ, дв. 31, ж. 186; ч.
324. *Верхний Дворъ* (Петровская), с. б. г., при рч. Кожъ, дв. 24, ж. 120; ц. пр.
325. *Верховье* (Митенская), д. б. г., при рч. Мудьюгъ, дв. 64, ж. 352; лвк.
326. *Верховье* (Ряхковская), с. б. г., при рч. Мудьюгъ, дв. 55, ж. 302; 2 ц. пр.
327. *Воймозеро*, с. б. г., при оз. Воймо, дв. 46, ж. 262; ц. пр.
328. *Горка*, д. б. г., при р. Онегъ, дв. 18, ж. 92; ч.
329. *Грихино* (Погостъ), с. б. г., при рч. Мудьюгъ, дв. 26, ж. 144; 2 ц. пр., лвк.
330. *Каменская*, д. б. г., при р. Онегъ, дв. 16, ж. 90; ч.
331. *Карамина* (Большая Сторона, Лукинская, Кондратьевская), д. б. г., при р. Онегъ, дв. 32, ж. 179; ч.
332. *Каска*, д. б. г., при р. Онегъ, дв. 28, ж. 159; ч.
333. *Козьминская*, д. б. г., при р. Онегъ, дв. 20, ж. 120; ч.
334. *Корбатова*, д. б. г., при ручьѣ Корбатовскомъ, дв. 28, ж. 168; ч.
335. *Кллована*, д. б. г., при р. Онегъ; дв. 36, ж. 205; ч.
336. *Макарино* (Погостъ), с. б. г., при р. Кожъ, дв. 11, ж. 55; 3 ц. пр.
337. *Медведьва*, д. б. г., при р. Онегъ, дв. 29, ж. 174; ч.
338. *Нижняя Мудьига* (Андреевская), д. б. г., при рч. Мудьюгъ, дв. 19, ж. 107; ч.
339. *Орушино*, д. б. г., при р. Онегъ, дв. 25, ж. 150; ч., лвк.
340. *Пяло* (Оклутинская, Олутинская, Погостская), с. б. г., при р. Онегъ, дв. 58, ж. 330; 2 ц. пр., шк.
341. *Поле* (Есенская), с. б. г., при рч. Кодицъ, дв. 77, ж. 458 ц. пр.
342. *Почепольда*, д. б. г., при р. Онегъ, дв. 41, ж. 234; ч.
343. *Пуминоское* (Прибышенская), с. б. г., при р. Онегъ, дв. 17, ж. 97; 2 ц. пр.
344. *Пялтина*, д. б. г., при р. Онегъ, дв. 31, ж. 186; ч.
345. *Сыръ*, с. б. г., при оз. Сырынскомъ, дв. 14, ж. 77; ц. пр., ч.
346. *Усолъе* (Кирсановская), д. б. г., при рч. Куръ, дв. 34, ж. 172; ч., солевар. з.
347. *Усть-Кожя* (Чирковская), д. б. г., при р. Онегъ, дв. 31, ж. 155; ч., з. ст., лвк.
348. *Хачела*, д. б. г., при р. Онегъ, дв. 62, ж. 353; ч., з. ст.
349. *Чежикина*, д. б. г., при р. Онегъ, дв. 30, ж. 150; ч.
350. *Чекова*, д. б. г., при р. Онегъ, дв. 14, ж. 84; ч.
351. *Чешюна*, д. б. г., при р. Онегъ, дв. 38, ж. 216; ч.

62. Вол. Наволоцкая.

352. *Наволоцкая*, д. б. г., при ручьѣ Чугльскомъ, дв. 16, ж. 96; в. пр. (у. г. 207 в.); ч., з. ст., лвк. Въ 26 в.—Дмецкійпогостъ, ц. пр.
353. *Анисимовская*, д. б. г., при р. Онегъ, дв. 16, ж. 96; ч., лвк.
354. *Змievская*, д. б. г., при ручьѣ Змievскомъ, дв. 14, ж. 84; ч.
355. *Кизаповская*, д. б. г., при р. Онегъ, дв. 15, ж. 90; ч.
356. *Матвеевская*, д. б. г., при р. Онегъ, дв. 18, ж. 108; ч., лвк.

357. *Оксовская*, д. б. г., при ручьѣ Оксовскомъ, дв. 39, ж. 221; ч., лвк.

358. *Островъ*, д. б. г., при оз. Островскомъ, дв. 26, ж. 148; пчт. ст.

359. *Петрушинское*, с. б. г., при оз. Островскомъ, дв. 8, ж. 46; ц. пр.

360. *Плесецкая*, д. б. г., при оз. Плесецкомъ, дв. 8, ж. 46; ч., пчт. ст.

361. *Плѣшковская*, д. б. г., при ручьѣ Плѣшковскомъ, дв. 16, ж. 104; ч., з. ст.

362. *Польская*, д. б. г., при р. Онегъ, дв. 4, ж. 24; шк.

363. *Тетеринская*, д. б. г., при р. Онегъ, дв. 11, ж. 66; лвк.

364. *Фалъевское* (Погостъ), с. б. г., при р. Онегъ, дв. 4, ж. 24 2 ц. пр., лвк.

63. Вол. Посадная.

365. *Ефимовское* (Телягинская, Евдокимовская, Васильевъ Дворъ; Меглевская, Освачевская), с. б. г., при р. Онегъ, дв. 59, ж. 315; 1-го ст. кв., в. пр. (у. г. 127 в.), 2 ц. пр., шк., 2 лвк., овчин. зав. Въ 60 в. Кожезерскій мнстр., 2 ц. пр., 2 ч.

366. *Алеховская* (Ярнема), д. б. г., при р. Онегъ, дв. 31, ж. 186; ч.

367. *Антоповская* (Усолъе), д. б. г., при р. Онегъ, дв. 16, ж. 96, ч., солевар. з. (недѣйств.)

368. *Ануфриевская*, (Погостище), д. б. г., при рч. Шомокшъ, дв. 17, ж. 105; ч.

369. *Больше-Щипинская* (Большая Фехтальма), д. б. г., при р. Онегъ, дв. 28, ж. 140; ч., лвк.

370. *Глазовское* (Владычскій Погостъ), с. б. г., при р. Онегъ, дв. 7, ж. 42; 2 ц. пр.

371. *Галендуховская* (Макариха), д. б. г., при р. Онегъ, дв. 21, ж. 105; ч.

372. *Давидовское* (Конзонелда), с. б. г., при р. Онегъ, дв. 11, ж. 55; ц. пр.

373. *Ивановская* (Кутованга), д. б. г., при р. Онегъ, дв. 51, ж. 255; ч.

374. *Кернежская*, д. б. г., при рч. Кернежкъ, дв. 16 ж., 80; ч.

375. *Кожуловская* (Хояла), д. б. г., при р. Онегъ, дв. 19, ж. 95; ч.

376. *Липинская* (Залъсьѣ), д. б. г., при р. Онегъ, дв. 10, ж. 50 крас. зав.

377. *Насиловское* (Прилукъ), с. б. г., при р. Онегъ, дв. 29, ж. 145, 2 ц. пр. шк.; лвк.

378. *Осievское* (Заозерье), с. б. г., при р. Онегъ, дв. 11, ж. 55, ц. пр., ч.

379. *Посадная* (Турчасова), д. б. г., при р. Онегъ, дв. 17, ж. 105; ч., лвк.

380. *Пертелская*, д. б. г., при р. Онегъ, дв. 27, ж. 135; ч., кожев. з.

381. *Пушевская* (Клещова), д. б. г., при р. Онегъ, дв. 63, ж. 315; ч., 2 лвк., кожев. з.

382. *Спировская* (Падорина), д. б. г., при р. Онегъ, дв. 5, ж. 25; овчин. зав.

383. *Степановская 1-я* (Матвеевка), д. б. г., при р. Онегъ, дв. 14, ж. 77; ч.

384. *Трофимовская* (Малая Фехтальма), д. б. г., при р. Онегъ, дв. 28, ж. 140; ч., лвк.

385. *Федоровская* (Ярнема), д. б. г., при р. Онегъ, дв. 20, ж. 120; лвк.

386. *Щипинское* (Верхняя Деревна), с. б. г., при р. Онегъ, дв. 10, ж. 60; ц. пр.

387. *Эховское* (Промково, Городокъ), с. б. г., при р. Онегъ, дв. 13, ж. 72; ц. пр.

64. Вол. Пурнемская.

388. *Пурнемское*, с. б. г., при рч. Пурнегъ, дв. 113, ж. 765; в. пр. (у. г. 400 в.); 2 ц. пр.
389. *Ляницкое*, с. б. г., при рч. Ляницъ, дв. 64, ж. 384; ц. пр.

65. Вол. Савинская.

390. *Савинская* (Замостье), д. б. г., при рч. Шелексъ; дв. 11, ж. 57; в. пр. (у. г. 195 в.)

391. *Гашковское* (Огарково, Шелековскій Погостъ), с. б. г., при рч. Шелексъ, дв. 22, ж. 116; 2 ц. пр.

392. *Князевская* (Конецъ), д. б. г., при рч. Шелексъ, дв. 23, ж. 120; лвк.

393. *Шестовская*, д. б. г., при рч. Елщъ, дв. 25, ж. 135; ч.

V. ПИНЕЖСКИЙ УѢЗДЪ.

66. Вол. Бирючевская.

394. *Погостско-Горское* (Сурскій Погостъ, Горка, Биричева), с. б. г., при ррч. Пинегъ и Суръ, дв. 32, ж. 220; в. пр. (у. г. 110 в.); 2 ц. пр., ч., шк., лвк.; 2 тржк. во 2-й день св. Пасхи и въ Введеніе 21 ноября.
395. *Пимбера* (Карповская), д. б. г., при ррч. Пинегъ и Суръ, дв. 10, ж. 69; ч.
396. *Поланцы* (Поганецъ, Ивановско-Чернышевское), с. б. г., при р. Пинегъ дв. 51, ж. 352; ч., 2 лвк.
397. *Холмовская*, д. б. г., при рч. Пинегъ и Суръ, дв. 25, ж. 173; лвк.
398. *Шуломеня* (Шуломская), д. б. г., при р. Пинегъ, дв. 26 ж. 179; ч.
399. *Юркина* (Юрвино, Островъ), д. б. г., при р. Пинегъ, дв. 13, ж. 90; з. ст., перевозъ.

67. Вол. Леуновская.

400. *Леуикова* (Леуновская), д. б. г., при ррч. Пинегъ и Чуплетъ дв. 30, ж. 192; в. пр. (у. г. 48 в.), ч., з. ст., 2 лвк., смол. з.
401. *Верхне-Паленское* (Верхне-Паленьга), с. б. г., при р. Пинегъ и ручьѣ Паленскомъ, дв. 36, ж. 274; ц. пр., лвк.
402. *Гбачская* (Гбачъ), д. б. г., при р. Пинегъ; дв. 38, ж. 243; ч.
403. *Кузоменское* (Кузомень), с. б. г., при р. Пинегъ, дв. 36, ж. 230; ц. пр., пчт. ст., з. ст., этапъ, 2 лвк.
404. *Нижне-Паленская* (Нижняя Паленьга), д. б. г., при р. Пинегъ и ручьѣ Паленскомъ, дв. 31, ж. 234; ч., пчт. ст., з. ст., этапъ, 2 лвк.
405. *Островъ* (Островская), д. б. г., при р. Пинегъ, дв. 25, ж. 160; ч., лвк.
406. *Узенья*, д. б. г., при р. Пинегъ и рч. Узеньгъ, дв. 17, ж. 129; ч., пчт. ст., этапъ.

68. Вол. Михайловская.

407. *Четогоры* (Михайловско-Наумовская), д. б. г., при р. Пинегъ, дв. 22, ж. 132; в. пр. (у. г. 92 в.); ч., пчт. ст., з. ст., смол. з.—Въ 15 в.—Ламбасская-Преображенская пустынь, ц. пр., тржк. 6-го августа.
408. *Березницкое* (Березникъ, Сидоровско-Ордынское), с. б. г., при р. Пинегъ, дв. 25, ж. 150; ц. пр., ч., смол. з.
409. *Водогора* (Водогорская, Водогорское), д. б. г., при р. Пинегъ, дв. 26, ж. 143; ч.
410. *Вѣй-гора* (Вѣгорское, Вѣгорская), д. б. г., при р. Пинегъ дв. 39, ж. 220; ч.
411. *Пиреминское* (Пиремени, Пирименскій Погостъ), с. б. г., при р. Пинегъ, дв. 37, ж. 224; 2 ц. пр., шк., перевозъ.
412. *Чакальскій Погостъ* (Чакальское, Чакала), с. б. г., при р. Пинегъ, дв. 20, ж. 110; 2 ц. пр., пчт. ст., з. ст., тржк. 26-го декабря.
413. *Шастинская* (Шаста), д. б. г., при р. Пинегъ, дв. 34, ж. 187; ч., 2 гончарн. з., 2 крас., 2 лвк.

414. *Шетогорская* (Шетогорка), д. б. г., при р. Пинегъ, дв. 51, ж. 306; ч., смол. з.

69. Вол. Никитинская.

415. *Карпогорскій Погостъ* (Карпова Гора, Карпогорское), с. б. г., при р. Пинегъ, дв. 53, ж. 339; 2-го ст. кв., в. пр. (у. г. 135 в.); ц. пр., шк., пчт. ст., з. ст., порох. погр., 2 лвк., вин. скл., 3 тржк.: въ Новый годъ, Вербиное воскр., Благовѣщенье. Въ 6—в. кв. лѣсничаго.
416. *Ваймуша Верхняя* (Васильевская, Святковская), с. б. г., при р. Пинегъ, дв. 27, ж. 173; ц. пр., лвк.
417. *Васильевская* (Тарасовская, Осташковская), д. б. г., при р. Пинегъ, дв. 13, ж. 83; крас.
418. *Верхне-Конское Село* (Родионовская, Сысоевская), д. б. г., при р. Пинегъ, дв. 14, ж. 84; кирп. з.
419. *Едома 1-я* (Чунаковская), д. б. г., при р. Пинегъ, дв. 8 ж. 51; ч.
420. *Едома 2-я* (Савинская), с. б. г., при р. Пинегъ, дв. 6, ж. 42; ц. пр.
421. *Еркино Нижнее* (Козминское), д. б. г., при р. Пинегъ, дв. 16, ж. 112; ч.
422. *Еркинское* (Еркино Верхнее, Козминская, Аристовская), д. б. г., при р. Пинегъ, дв. 28, ж. 196; 2 кожев. з.
423. *Жабы* (Жабоковское, Ортевская и Прибытковская), д. б. г., при рч. Покшеньгъ, дв. 16, ж. 96; кожев. з.
424. *Земцова* (Земцовская), д. б. г., при рч. Покшеньгъ; дв. 14, ж. 84; ч.
425. *Зуево Большое* (Бирючевская), д. б. г., при р. Пинегъ, дв. 6, ж. 38; крас.
426. *Кеврольское* (Кевроль, Полой, Фофановская) с. б. г., при р. Пинегъ, дв. 3, ж. 19; 2 ц. пр.
427. *Красная* (Чусовская, Павловская), д. б. г., при рч. Покшеньгъ, дв. 20, ж. 120; лвк.
428. *Кротова Большая* (Кротовское, Никитинская д.), д. б. г. при рч. Покшеньгъ; дв. 23, ж. 138; ч., кирп. з.
429. *Кушкопола Нижняя* (Кушкопольское, Ермолинская, Гоголевская, Иваново-Кушкопольская), д. б. г., при р. Пинегъ, дв. 29, ж. 203; ч.
430. *Марьяна Гора* (Чуркино, Марьегорская, Дробинская, Подольская), д. б. г., при р. Пинегъ, дв. 13, ж. 78; ч., з. ст.
431. *Мезенцева* (Мезенцевская, Самковская, Самковско-Самойловская), д. б. г., при р. Пинегъ, дв. 17, ж. 108; лвк.
432. *Нестерова* (Гридинская), д. б. г., при р. Пинегъ и рч. Немютъ, дв. 6, ж. 26; кожев. з.
433. *Остафьевъ Холмъ* (Холмъ), д. б. г., при рч. Покшеньгъ; дв. 4., ж. 24; кожев. з.
434. *Покшенискій Погостъ* (Пальцовка, Кириловская), с. б. г., при рч. Покшеньгъ, дв. 4, ж. 24; 2 ц. пр., тржк. на 2-й день св. Пасхи.

435. *Чухчменское* (Корзинская д.), с. б. г., при р. Пинегѣ, дв. 64 ж. 38; ц. пр.
436. *Шардонемское*, с. б. г., при р. Пинегѣ, дв. 83, ж. 581; ц. пр., шк., з. ст., 2 лвк., кожев. з.
437. *Шотова Гора* (Волость, Гашинская), с. б. г., при р. Пинегѣ, дв. 34, ж. 218; ц. пр.
- 70. Вол. Подборская.**
438. *Холмъ* (Холмовская, Подборье, Подборская), д. б. г., при р. Пинегѣ, дв. 8, ж. 56; в. пр. (у. г. 7 в.).—Въ 10 в.—кв. лѣсничаго.
439. *Вижева* (Вижевская), д. б. г., при р. Пинегѣ, дв. 14, ж. 98; ч.
440. *Вонга* (Погость, Плосквинская), с. б. г., при р. Пинегѣ, дв. 7, ж. 49; 2 ц. пр., шк.
441. *Заборье* (Подлѣсье, Подборская, Заборская), д. б. г., при оз. Подборскомъ, дв. 10, ж. 70; ч., кожев. з.
442. *Крылова Гора* (Крылогорская), д. б. г., при р. Пинегѣ, дв. 12, ж. 84; ч.
443. *Олекава* (Олекаевская), д. б. г., при р. Пинегѣ, дв. 9, ж. 63; ч.
444. *Пвелигровская* (Вонга), д. б. г., при р. Пинегѣ, дв. 8, ж. 56; кожев. з.
445. *Пильгоры* (Погость, Нижнеконская), с. б. г., при р. Пинегѣ, дв. 9, ж. 63; ц. пр., з. ст., этапъ, пчт. ст. (лѣтняя).
446. *Подбллавинская* (Цымола), д. б. г., при р. Пинегѣ и ручьѣ Гремучемъ, дв. 6, ж. 42; кожев. з.
447. *Черныльковская* (Вонга), д. б. г., при р. Пинегѣ, дв. 11, ж. 77; лвк.
448. *Шелья* (Шельенская), д. б. г., при р. Пинегѣ, дв. 13, ж. 91; ч.
- 71. Вол. Совпольская.**
449. *Совполье* (Совпольская, Немнюжская), д. б. г., при рр. Совѣ и Немнюгѣ, дв. 30, ж. 165; в. пр. (у. г. 120 в.); пчт. ст., з. ст., 2 лвк.—Въ 24 в.—пчт. и з. ст. (зимняя), этапъ.—Въ 117 в.—солеварен. з.
450. *Карьепольское* (Карье-Поле), с. б. г., при рч. Кулоѣ, дв. 34, ж. 268; ц. пр.
451. *Кулой* (Посады, Кулойское с. б. г., при рч. Кулоѣ, дв. 46, ж. 346; ц. пр., пчт. ст., з. ст., этапъ, 2 лвк.
452. *Немнюжское Малое* (Чижгорская), с. б. г., при рр. Совѣ и Немнюгѣ, дв. 18, ж. 99; 2 ц. пр., ч., лвк.
- 72. Вол. Тимошинская.**
453. *Сульцо* (Сулецкая, Никитинская), с. б. г., при ррч. Пинегѣ и Сульцѣ, дв. 47, ж. 386; в. пр. (у. г. 246 в.); ц. пр., з. ст.
454. *Ивиднема* (Ивиднемская, Ивиднемское), д. б. г., при рч. Пюлѣ, дв. 22, ж. 176; ч.
455. *Кучкасѣ* (Кучкасская), д. б. г., при р. Пинегѣ; дв. 25, ж. 200; ч.
456. *Нюхча* (Нюхченское, Тимошинская), с. б. г., при ррч. Пинегѣ и Нюхчѣ, дв. 78, ж. 624; ц. пр., шк., з. ст.
- 73. Вол. Труфаногорская.**
457. *Труфанова Гора* (Труфаногорское), д. б. г., при рѣкѣ Пинегѣ, дв. 41, ж. 246; в. пр. (у. г. 59¹/₄ в.), 2 ч., шк., з. ст., тржк. 14-го сентября.—Въ 31 в.—пчт. и з. ст. (зимняя), этапъ.—Въ 52 в. пчт. и з.—ст. (зимняя), этапъ.
458. *Вальтева* (Вальтегорская), д. б. г., при р. Пинегѣ, дв. 20, ж. 120; ч.
459. *Заозерье* (Заозерская), с. б. г., при оз. Заозерскомъ и рч. Юбрѣ, дв. 33, ж. 198; ц. пр.
460. *Ежуна* (Усть-Ежугская), д. б. г., при р. Пинегѣ, дв. 10, ж. 60; ч., пчт. ст., з. ст. (лѣтняя), этапъ.
461. *Михлева* (Михлевская), д. б. г., при р. Пинегѣ, дв. 8, ж. 48; 2 лвк., п. дв.
462. *Перемское* (Погость, Чикинское), с. б. г., при р. Пинегѣ, дв. 12, ж. 72; 3 ц. пр.
463. *Печь-Гора* (Печгорская), д. б. г., при р. Пинегѣ, дв. 31, ж. 186; ч.
464. *Поча* (Усть-Починская), с. б. г., при ррч. Пинегѣ и Почѣ, дв. 26, ж. 156; ц. пр., ч., пчт. ст. (лѣтомъ), з. ст., этапъ.
465. *Почезерье* (Почезерская), д. б. г., при рч. Высмѣ, дв. 55, ж. 330; ч., лвк.
466. *Юбра* (Юберская), д. б. г., при р. Пинегѣ, дв. 23, ж. 138; ч.
- 74. Вол. Юрольская.**
467. *Юрольская* (Юрола), д. б. г., при оз. Юрольскомъ и Холмовскомъ, дв. 27, ж. 189; 1-го ст. кв., в. пр., (у. г. 18¹/₂ в.), пчт. ст., з. ст., этапъ. Въ 6 в.—Богородицко-Красногорскій м. мнст., 2 ц. пр., 2 тржк., 23-го іюня и 6 іюля.
468. *Березникъ* (Березовская), д. б. г., при р. Пинегѣ, дв. 11, ж. 77; пчт. ст., з. ст.
469. *Валдаскуръ* (Кузнечевская, Погость), с. б. г., при р. Пинегѣ, дв. 18, ж. 116; ц. пр., лвк.
470. *Вешкома* (Вешкоменская, Вешкомаесиповская), д. б. г., при р. Пинегѣ, дв. 28, ж. 196; ч., этапъ.
471. *Каргоменское* (Каргомене), с. б. г., при р. Пинегѣ, дв. 8, ж. 66; ц. пр., тржк. 7-го августа.
472. *Малетина* (Малетинская), д. б. г., при р. Пинегѣ, дв. 28, ж. 179; лвк.
473. *Окатова* (Окатовская), д. б. г., при оз. Окатовскомъ, дв. 21, ж. 147; кожев. з., 2 лвк.
474. *Пепина* (Пепинская, Пепинцова), д. б. г., при р. Пинегѣ, дв. 5, ж. 35; кожев. з., лвк.
475. *Сояла* (Сояльское, Погость), с. б. г., при р. Пинегѣ и рч. Соялкѣ, дв. 23, ж. 161; 2 ц. пр., лвк.
476. *Холмъ* (Юрольскій Погость, Холмовская, Юрола), с. б. г., при оз. Холмовскомъ, дв. 14, ж. 98; ц. пр.
477. *Чучепала* (Чучепальская), д. б. г., при ручьѣ Чиваковѣ, дв. 11, ж. 70; лвк.
478. *Чушельская* (Чушела), д. б. г., при оз. Чушельскомъ, р. Пинегѣ и рч. Чушелкѣ, дв. 47, ж. 329; 2 ч., лвк.
- 75. Вол. Ярушевская.**
479. *Заявзора* (Заявзорье, Холмъ, Хрушевская), с. б. г., при рч. Явзурѣ, дв. 24, ж. 144; в. пр. (у. г. 200 в.); ц. пр., з. ст., тржк. 24-го іюня, дегт. з. Въ 19 в.—Артемьево-Веркольскій м. мнст., 5 ц. пр., ч., кирп. з.
480. *Веркала* (Веркальское, Парфеновская), д. б. г., при р. Пинегѣ, дв. 8, ж. 48; з. ст., перевозъ, трж. 23-го іюля.
481. *Гавзово* (Гавзовское, Верхняя Гора, Веркола), с. б. г., при р. Пинегѣ, дв. 4, ж. 24; ц. пр.
482. *Зандова* (Рухловская), д. б. г. при р. Пинегѣ, дв. 10, ж. 60; лвк.
483. *Куликова* (Куликовская, Занаволочье, Лавелла), д. б. г., при р. Пинегѣ, дв. 3, ж. 18; смолок. з.
484. *Лавела* (Лавельское, Кожинская Деревня), с. б. г., дв. 9, ж. 54; ц. пр., тржки.
485. *Льтопала* (Льтопальская, Евшинская), д. б. г., при р. Пинегѣ, дв. 12, ж. 72; кожев. з.
486. *Мелехово* (Веркольское, Нижняя Гора, Мелеховская), с. б. г., при р. Пинегѣ, дв. 4, ж. 24; ц. пр., шк., кварт. лѣсничаго, тржки.

487. *Ръпище* (Ръпищанская), д. б. г., при р. Пинежъ, дв. 13, ж. 78; лвк., дегт. з.
488. *Туранова* (Турановская, Веркола, Верхняя Гора), д. б. г., при р. Пинежъ, дв. 8, ж. 48; лвк., тржки.
489. *Хярга* (Карачевская, Веркола, Верхняя Гора), д. б. г., при р. Пинежъ, дв. 6, ж. 36; лвк., тржки.
490. *Явзора* (Явзорское, Олкинская, Гора, Волость), д. б. г., при рч. Явзуръ, дв. 21, ж. 126; ч., лвк., тржк. 24-го июня.

VI. ХОЛМОГОРСКИЙ УѢДЪ.

76. Вол. Великодворская.

491. *Осередская*, д. б. г., при р. С. Двинь, дв. 18, ж. 108; в. пр., (у. г. 52³/₇ в.); ч., з. ст., лвк., пчт. ст., п. дв.—Въ 13 в. Кривецкй п., 2 ц. пр.
492. *Басовское*, с. б. г., при р. С. Двинь, дв. 18, ж. 108; ц. пр.
493. *Васильевское*, с. б. г., при р. С. Двинь, дв. 4, ж. 24; 2 ц. пр.
494. *Великодворская*, д. б. г., при р. С. Двинь, дв. 23, ж. 137; лвк., 5 п. дв.
495. *Горлицевская*, д. б. г., при р. С. Двинь, дв. 23, ж. 138; лвк.
496. *Ефремовское*, с. б. г., при р. С. Двинь, дв. 32, ж. 192; ц. пр., пчт. ст., шк.
497. *Ичковская*, д. б. г., при р. С. Двинь, дв. 15, ж. 90; лвк.
498. *Ступинское* (Лойловская), с. б. г., при р. С. Двинь, дв. 13, ж. 78; ц. пр., лвк.
499. *Нижнеконская*, д. б. г., при р. С. Двинь, дв. 7, ж. 42; лвк., п. дв.
500. *Палиггорское*, с. б. г., при р. С. Двинь, дв. 17, ж. 102; ц. пр.

77. Вол. Григоровская.

501. *Самсоновская* (Клишевщина), д. б. г., при р. С. Двинь, дв. 12, ж. 78; в. пр., (у. г. 95 в.).—Въ 1 в. ц. пр.
502. *Григоровское* (Ворокъ, Челмохотскй Погостъ), с. б. г. при р. С. Двинь, дв. 12, ж. 78; 2 ц. пр.
503. *Масловская* (Заполье), д. б. г., при р. С. Двинь, дв. 10, ж. 64; з. ст.
504. *Пурьевская*, д. б. г., при р. С. Двинь, дв. 9, ж. 59; лвк.
505. *Черешниковская*, д. б. г., при р. С. Двинь, дв. 10, ж. 65; ч.

78. Вол. Емецкая.

506. *Емецкое*, с. б. г., при рч. Емцъ, дв. 25, ж. 175; 2-го ст. кв., в. пр. (у. г. 102 в.); ц. пр., шк., пчт. ст., 32 лвк., вин. скл., баз. по четвергамъ, 3 тржк.: въ 9 пятницу по Пасхъ, 24-го июня и 1-го октября, ярм. съ 15 по 25-е декабря. Въ 7 в.—Прилуцкй погостъ, 2 ц. пр. Въ 19 в.—Сйскй мнстр., 5 ц. пр., 2 ч., кирп. з., смол. з.
507. *Ивачевское* (Наволокъ), с. б. г., при рч. Ваймуръ, дв. 27, ж. 189; 3 ц. пр.
508. *Меладновское*, с. б. г., при рч. Емцъ, дв. 76, ж. 532; 2 ц. пр., 12 кожев. з.
509. *Новомитковская* (Семенова), д. б. г. при рч. Емцъ, дв. 7, ж. 49; кожев. з.
510. *Фотлевское* (Ваймурско-Мендаловскй Погостъ), с. б. г., при р. Ваймуръ, дв. 16, ж. 112; ц. пр., пчт. ст.

79. Вол. Зачачьевская.

511. *Ершевское* (Зачачье, Нижнеконское), с. б. г., при рч. Чачъ; дв. 13, ж. 78; в. пр. (у. г. 105 в.), 3 ц. пр.
512. *Заборская*, д. б. г., при р. С. Двинь, дв. 19, ж. 114; пчт. ст.
513. *Калитинское* (Погостъ), с. б. г., при р. С. Ньколкъ, дв. 14, ж. 84; 2 ц. пр.
514. *Малашевское* (Дементьевское, Николо-Коскошенскй Погостъ), с. б. г., при р. Двинь, дв. 5, ж. 30; 2 ц. пр.
515. *Обтуровская* (Зачачье, Мошки), д. б. г., при рч. Чачъ, дв. 15, ж. 90; шк., трж.

80. Вол. Кушевская.

516. *Кушевская*, д. б. г., при оз. Плоскозерскомъ и рч. Матигоркъ, дв. 18, ж. 126; ч., лвк.—Въ 1/4 в., в. пр., (у. г. 5 в.).
517. *Анашкинская*, д. б. г., при рч. Курь, дв. 15, ж. 82; лвк.
518. *Антупьевская* (Труфанъ), д. б. г. при рч. Быстрокуръ, дв. 9, ж. 68; лвк.
519. *Большая Тавра* (Павиловскй Погостъ), с. б. г., при р. Двинь, дв. 27, ж. 189; 1-го ст., 2 кв., ц. пр., шк., пчт. ст., лвк.
520. *Войниковское*, с. б. г., при рч. Матигоркъ, дв. 11, ж. 77; ц. пр.
521. *Воропинское*, с. б. г., при рч. Курь, дв. 12, ж. 66; ц. пр.
522. *Демидовское* (Погостъ), с. б. г., при рч. Матигоркъ, дв. 8, ж. 60; 2 ц. пр.
523. *Елизарьевская*, д. б. г., при рч. Курь, дв. 22, ж. 121, ч.
524. *Кузнецовская* (Заболотъ, На-Волоте, Зинovieва Гора), д. б. г., при рч. Быстрокуръ, дв. 13, ж. 97; посудно-глинян. з.
525. *Царфентьевское* (Погостъ), с. б. г., при рч. Быстрокуръ, дв. 17, ж. 127, ц. пр.
526. *Побоишная*, д. б. г. при рч. Курополкъ, дв. 16, ж. 88; 6 п. дв.
527. *Саниская*, д. б. г., при рч. Курь, дв. 9, ж. 49; лвк.
528. *Смольниковское*, с. б. г., при рч. Курь, дв. 12, ж. 62; ц. пр., шк.
529. *Усть-Пинга*, д. б. г., при р. С. Двинь, дв. 19, ж. 148; ч. лвк.

81. Вол. Ломоносовская.

530. *Ломоносовская*, д. б. г., при рч. Курополкъ, дв. 20, ж. 140. в. пр. (у. г. 4 в.). Въ 5 в.—Чухченемско-Ильинскй погостъ, 2 ц. пр. Въ 8 в.—лъсон. з.
531. *Александровское* (Ухтоостровско-Богоявленскй Погостъ, Никудинское), с. б. г., при рч. Богоявленкъ, дв. 20, ж. 140; 3 ц. пр.
532. *Афонасьевская*, д. б. г., дв. 10, ж. 70; ч.
533. *Боярское* (Равдогорскй Погостъ), с. б. г., при рч. Равдогоркъ, дв. 15, ж. 105; ц. пр., лвк.
534. *Бьлогорское*, с. б. г. при р. С. Двинь, дв. 15, ж. 105; ц. пр.
535. *Вавчуская*, д. б. г., при р. С. Двинь, дв. 12, ж. 84; лъсон. з.
536. *Васильевское* (Зальевскй Погостъ), с. б. г., дв. 13, ж. 91; 2 ц. пр.
537. *Заулицкое*, с. б. г., при рч. Курополкъ, дв. 2, ж. 14; ц. пр., шк.
538. *Кеницкая*, д. б. г., при р. С. Двинь, дв. 21, ж. 147; 2 лвк.
539. *Кожевская*, д. б. г., при р. С. Двинь, дв. 9, ж. 63; лвк.
540. *Марковская*, д. б. г., дв. 13, ж. 91; лвк.
541. *Наволоцкая*, д. б. г., при р. С. Двинь, дв. 11, ж. 77; лвк.
542. *Новинская*, д. б. г., дв. 25, ж. 175; ч.
543. *Средне-Поостская* (Заулицкая), д. б. г., при р. С. Двинь, дв. 14, ж. 98; лвк.
544. *Таракановская*, д. б. г., дв. 6, ж. 42; лвк.
545. *Тарасовское* (Чухченемско-Николаевскй Погостъ), с. б. г., при р. С. Двинь, дв. 7, ж. 49; 2 ц. пр.
546. *Шейское* (Троицко-Ухтоостровскй Погостъ), с. б. г., дв. 8, ж. 56; 2 ц. пр.

82. Вол. Медвѣдовская.

547. *Пердуповская*, д. б. г., при р. С. Двинѣ, дв. 15, ж. 90; в. пр. (у. г. 107 в.); ч. Въ 9 в.—Пингвинскій погостъ 2 ц. пр., лvk.
548. *Пескогорское* (Погостъ), с. б. г., при р. С. Двинѣ, дв. 8, ж. 48; 2 ц. пр., шк.

83. Вол. Петровская.

549. *Петровское* (Кириловская, Преснечевская), с. б. г., при рч. Пуксѣ, дв. 20, ж. 120; в. пр. (у. г. 209¹/₂ в.); 2 ц. пр., крас. зав. Въ 13 в.—Церковническій погостъ, 2 ц. пр.
550. *Авда*, выс. б. г., при рч. Авдѣ, дв. 3, ж. 18; пчт. ст.
551. *Валдуевская*, д. б. г., при рч. Шордѣ, дв. 6, ж. 36; крас. зав.
552. *Кочманская*, д. б. г., при ручьѣ Кочмансѣ, дв. 15, ж. 90; ч., пчт. ст.
553. *Матнемская*, д. б. г., при рч. Шордѣ, дв. 6, ж. 36; кожев. з.
554. *Озель-Гора*, д. б. г., при рч. Шордѣ, дв. 3, ж. 18; кожев. з.
555. *Понизовская*, д. б. г. при рч. Пуксѣ, дв. 9, ж. 54; ч.
556. *Смѣтановская*, д. б. г., при рч. Мехренгѣ, дв. 21, ж. 126; ч.
557. *Устьпольская*, д. б. г., при рч. Пуксѣ, дв. 14, ж. 84; ч.
558. *Часовенская* (Тухтинская), д. б. г., при рч. Мехренгѣ, дв. 9, ж. 54; ч.

84. Вол. Селецкая.

559. *Никифоровская* (Большой Осередокъ), д. б. г., при рч. Емцѣ, дв. 18, ж. 108; в. пр. (у. г. 127 в.). Въ 29 в.—Середо-Мехренгскій погостъ, ц. пр.

560. *Ключиковское* (Селецкій Воскресенскій Погостъ), с. б. г., при рч. Емцѣ, дв. 32, ж. 192; 2. ц. пр., пчт. ст.
561. *Межновъ*, пос. б. г., при рч. Емцѣ, дв. 5, ж. 30; пчт. ст.
562. *Мякурская* (Мякурья), д. б. г., при рч. Мехренгѣ, дв. 18, ж. 108; ч., лvk.
563. *Пилуевская* (Большіе Мурги), д. б. г., дв. 8, ж. 42; ч.
564. *Федоровское* (Осередокъ), с. б. г., при рч. Шогрѣ, дв. 26, ж. 156; ц. пр.
565. *Якушевская* (Шеньга), д. б. г., при рч. Мехренгѣ, дв. 16, ж. 96; ч.

85. Вол. Чернявскогорская.

566. *Чернявскогорская*, д. б. г., при рч. Сіѣ, дв. 17, ж. 110; в. пр. (у. г. 80 в.); пчт. ст., шк., 3 лvk.
567. *Афонасьевское*, с. б. г., при р. С. Двинѣ, дв. 6, ж. 40; ц. пр.
568. *Борисовское*, с. б. г., при рч. Сіѣ, дв. 7, ж. 46; 2 ц. пр.
569. *Дубровинское*, с. б. г., при р. С. Двинѣ, дв. 18, ж. 117; ц. пр.
570. *Часовенская*, д. б. г., при р. С. Двинѣ, дв. 13, ж. 84; ч.

86. Вол. Яковлевская.

571. *Яковлевская*, д. б. г., при оз. Обозерѣ и рч. Вамугѣ, дв. 12, ж. 72; в. пр. (у. г. 192 в.). Въ 20 в.—Щукозерскій погостъ, ц. пр., з. ст.
572. *Антипинская*, д. б. г., при оз. Обозерѣ, дв. 4, ж. 24; з. ст.
573. *Верховскій Починокъ*, д. б. г., при рч. Ваймугѣ, дв. 17, ж. 102 ч., з. ст.

ВІІ. ШЕНКУРСКІЙ УѢЗДЪ.

87. Вол. Благовѣщенская.

574. *Благовѣщенское*, с. б. уд., при рч. Устьѣ, дв. 36, ж. 252; в. првл. (у. г. 79¹/₂ в.); 2 ц. пр., ч., шк., з. ст., 2 лvk., ренск. погр., 3 тракт., ярм. Евдокіевская съ 25-го февраля по 10-е марта, тржк. 25 марта, баз. по воскресеньямъ.
575. *Барановская*, д. б. уд., при рч. Вагѣ, дв. 16, ж. 128; ч.
576. *Борисовская*, д. б. уд., при рч. Пуѣ, дв. 11, ж. 99; ч.
577. *Бучневская*, д. б. уд., при рч. Вагѣ, дв. 26, ж. 182; ч., 2 пековар. з.
578. *Великодворская*, д. б. уд., при оз. Великодворскомъ, дв. 13, ж. 91; ч.
579. *Власовское*, с. б. уд., при рчч. Вагѣ и Устьѣ, дв. 16 ж. 112; ц. пр.
580. *Глубоковская*, д. б. г., при рч. Сельменгѣ (Емалихѣ) и ручьѣ Глубокомъ, дв. 14, ж. 98; з. ст., п. дв.
581. *Демидовское*, с. б. уд., при рч. Пуѣ, дв. 11, ж. 77; 2 ц. пр., з. ст., тржк. въ храмовые праздники.
582. *Дмитріевская*, д. б. уд., при рч. Пуѣ, дв. 16, ж. 144; ч.
583. *Долматовское*, с. б. уд., при рч. Пуѣ, дв. 24, ж. 216; 2 ц. пр., шк., з. ст., 3 лvk., вин. складъ, 3 трж. въ храмовые праздники.
584. *Инатовская*, д. б. уд., дв. 10, ж. 70; пчт. ст., з. ст.
585. *Кочневская*, д. б. уд., при рч. Кокшеньгѣ, дв. 12, ж. 84; ч.
586. *Левковская*, д. б. уд., при рч. Вагѣ, дв. 25, ж. 175; ч.
587. *Левковская*, д. б. уд., при рч. Пуѣ, дв. 2, ж. 14; скиндаро-пековар. з.
588. *Макаровская*, д. б. уд., при рч. Пуѣ, дв. 14, ж. 112; ч.
589. *Пасловское*, с. б. уд., при рч. Вагѣ и з. Попонаволоцкомъ, дв. 20, ж. 140; 2 ц. пр., з. ст., 3 лvk., 9 смолокур. печей.

590. *Павловское*, с. б. уд., при рч. Пуѣ, дв. 13, ж. 117; ц. пр.
591. *Пикинское*, с. б. уд., дв. 14, ж. 112; 2 ц. пр., пчт. ст., з. ст., лvk., тржк. въ храмовые праздн.
592. *Тентилово* (Кузнечевское), с. б. уд., при оз. Савинскомъ, дв. 12, ж. 84; 2 ц. пр., 4 лvk., 5 тржк., баз. по воскресеньямъ.
593. *Тиланевское*, с. б. уд., при рч. Пуѣ, дв. 24, ж. 216; ц. пр.
594. *Харошинская*, д. б. уд., при рч. Пуѣ, дв. 12, ж. 108; ч.
595. *Хорошевское*, с. б. г., при рч. Шеренгѣ, дв. 7, ж. 49; ц. пр.
596. *Чушевская*, д. б. уд., при рч. Вагѣ, дв. 9, ж. 63; ч.
597. *Южневское*, с. б. уд., дв. 17, ж. 119; ц. пр., скипид. пековар. з.

88. Вол. Великониколаевская.

598. *Спдельниковская*, (Боровъ), д. б. уд., дв. 15, ж. 105; пчт. ст. Въ ¹/₂ в.—в. првл. (у. г. 5 в.). Въ 6 в.—п. дв. Въ 10 в.—Макарьевская пустынь (Шенкурскаго женск. монастыря), ц. пр. Въ 13 в.—Райбальскій погостъ, 2 ц. пр. Въ 65 в.—Афонасьевскій погостъ ц. пр., ч., тржк.
599. *Анциферовская* (Верхній Конецъ), д. б. уд., дв. 5, ж. 43; кожев. з.
600. *Арефинская* (Осередокъ), д. б. уд., дв. 10, ж. 83; кожев. з.
601. *Артомоновское*, (Верхній Конецъ, За-Боровымъ), с. б. уд., при рч. Кислухѣ, дв. 15, ж. 120; ц. пр.
602. *Артюшинская* (Усть-Печа), д. б. уд., при оз., дв. 9, ж. 72; 2 мыловар. з.
603. *Аршутинская* (Аршутина), д. б. уд., при рч. Игашгѣ, дв. 5, ж. 40; мыловар. з.
604. *Асииньевская* (За-Болотомъ), д. б. уд., при болотѣ, дв. 4, ж. 28; 2 кожев. з.

605. *Боборовская* (Теремецъ), д. б. уд., при рч. Игашкѣ, дв. 3, ж. 24; кирп. з.
606. *Боятинская*, д. б. уд., при рч. Почѣ, дв. 12, ж. 90; ч.
607. *Боровинская* (Фалева), д. б. уд., при рч. Тарнѣ, дв. 9, ж. 72; овчин. зав.
608. *Власьевская* (Починовъ), д. б. уд., при рч. Игашкѣ, дв. 2, ж. 16; кирп. з.
609. *Гречинская* (Иванина), д. б. уд., при рч. Погѣ, дв. 13, ж. 96; ч.
610. *Давыдовская* (Угловя), д. б. уд., при рч. Тарнѣ, дв. 8, ж. 64; з. ст.
611. *Даниловское* (Погость), с. б. уд., при рч. Вагѣ, дв. 18, ж. 126, 3 ц. пр., 2 тржк.
612. *Дмитриевская* (Колачева), д. б. уд., дв. 7, ж. 58; 4 кожев. з.
613. *Дыбовская* (Часовенская), д. б. уд., при рч. Ледѣ, дв. 10, ж. 75; ч.
614. *Жидулинская* (Широхова), д. б. уд., при рч. Игашкѣ, дв. 6, ж. 48; 2 кирп. з.
615. *Ивановская* (Заямзеньга), д. б. уд., при рч. Юзеньгѣ, дв. 8, ж. 56; кожев. з.
616. *Ивановская* (Зыкина), д. б. уд., дв. 7, ж. 49; овчин. з.
617. *Ильинская* (Березнякѣ), д. б. уд., при рч. Тарнѣ, дв. 7, ж. 56; кожев. з.
618. *Калевская* (Глазавиы), д. б. уд., при оз. Яропульскомъ, дв. 3, ж. 21; овчин. з.
619. *Квалъ-Русьевское* (Пустыня), с. б. уд., при оз. Юозерѣ, дв. 1, ж. 7; ц. пр.
620. *Климово-Заборье*, д. б. уд., при рч. Вагѣ, дв. 11, ж. 88; ч.
621. *Кликовская* (Клыквова), д. б. уд., при рч. Тарнѣ, дв. 9, ж. 72; ч., лвк.
622. *Кормиловская* (Мозжалиха), д. б. г., при рч. Вагѣ, дв. 6, ж. 45; 2 кожев. з.
623. *Костюковская* (Зарѣчная), д. б. уд., при рч. Тарнѣ, дв. 11, ж. 90; ч.
624. *Кропчинская* (Крапивиха), д. б. уд., при рч. Игашкѣ, дв. 4, ж. 32; 2 кирп. з.
625. *Кульковское Село* (Деревня Кульково), д. б. уд., при рч. Тарнѣ, дв. 27, ж. 216; овчин. з.
626. *Лапушинская* (Кодтина), д. уд., при рч. Ледѣ, дв. 7, ж. 60; лвк.
627. *Лепишинское* (Петрово), с. б. уд., при рч. Тарнѣ, дв. 8, ж. 54; ц. пр., лвк.
628. *Лошиновская* (Высокая Гора), д. б. уд., при ручьѣ Каменномъ, дв. 12, ж. 96; ч.
629. *Лукинское-Задорье* (Выставка), д. б. уд., при рч. Почѣ, дв. 15, ж. 120; кожев. з.
630. *Медведевская* (Запольки), д. б. уд., при оз. Яропульскомъ, дв. 8, ж. 56; крас.
631. *Мельниковская* (Кундошара), д. б. уд., при рч. Игашкѣ, дв. 8, ж. 64; кирп. з.
632. *Молодинская* (Осередокъ), с. б. уд., при рч. Игашкѣ, дв. 7, ж. 56; 3 ц. пр., тржк. 29 Юня.
633. *Никитинская* (Микитинское), д. б. уд., дв. 5, ж. 43; 2 коже з.
634. *Никифоровская* (Наводова), д. б. уд., при рч. Почѣ, дв. 9, ж. 72; слес. маст.
635. *Никольскій Погостъ*, д. б. уд., дв. 6, ж. 42; 2 ц. пр., шк., тржк. 27 Юня.
636. *Новая Заполья*, д. б. уд., при оз. Яропульскомъ, дв. 3, ж. 21; кожев. з.
637. *Новая Чащига*, д. б. уд., дв. 4, ж. 28; овчин. з.
638. *Покшинская* (Роговцева), д. б. уд., при рч. Шарнѣ, дв. 10, ж. 82; лвк.
639. *Пальшинская* (Липина), д. б. уд., дв. 9, ж. 62; 2 кожев. з.
640. *Подвисная*, д. б. уд., дв. 9, ж. 76; кожев. з.
641. *Покровское* (Сурпино), д. б. г., при оз., дв. 11, ж. 79; ч.
642. *Поповичская* (Горка), д. б. уд., при рч. Марекѣ, дв. 14, ж. 98; овчин. зав.
643. *Поташевская* (Антипина), д. б. уд., при рч. Ледѣ, дв. 14, ж. 105; з. ст.
644. *Раковское* (Погость), с. б. уд., при рч. Ледѣ, дв. 16, ж. 135; ц. пр., з. ст., 2 тржк.
645. *Роговская*, д. б. уд., при рч. Почѣ, дв. 10, ж. 75; ч.
646. *Рыкамь* (Малое Верховье), д. б. г., при рч. Шеньгѣ, дв. 10, ж. 74; ч.
647. *Рябовская* (Баранова), д. б. уд., при рч. Марекѣ, дв. 7, ж. 50; 2 кирп. з.
648. *Савинская* (Косой), д. б. уд., при ручьѣ Жемчужномъ, дв. 3, ж. 24; 2 кирп. з.
649. *Сергиевка*, д. б. уд., при рч. Почѣ, дв. 7, ж. 52; з. ст.
650. *Сизановская* (Сихина), д. б. уд., дв. 4, ж. 28; 2 кожев. з.
651. *Тризмовская* (Усть-Теньга), д. б. уд., при рч. Шеньгѣ, дв. 11, ж. 77; кожев. з.
652. *Трофимовская* (Большая Деревня), д. б. уд., при оз. Яропульскомъ, дв. 5, ж. 35; кожев. з.
653. *Тушковская* (Ильина), д. б. уд., при ручьѣ Ильинскомъ, дв. 7, ж. 50; кожев. з.
654. *Тючевская* (Райбала), д. б. уд., дв. 14, ж. 116; овч. зав.
655. *Фофановская* (Малая Заямзеньга), д. б. уд., при рч. Юзеньгѣ, дв. 4, ж. 28; кожев. з.
656. *Щупновская* (Букреева), д. б. уд., дв. 14, ж. 98; овч. зав.
657. *Якуровская* (Сибирь), д. б. уд., при рч. Тарнѣ, дв. 11, ж. 88; кожев. з.
658. *Юминская* (Яропульскій Кругъ), д. б. у., при оз. Яропульскомъ, дв. 1, ж. 7, кожев. з.

89. Вол. Власьевская.

659. *Власьевская*, д. б. г., при р. С. Двинѣ, дв. 26, ж. 169; в. пр., (у. г. 140 в.).
660. *Аникеевское*, с. б. г., при оз. Цѣлезерѣ, дв. 11, ж. 72; ц. пр.
661. *Ароновское*, с. б. г., при р. С. Двинѣ, дв. 21, ж. 136; 2 ц. пр.
662. *Верхне-Рыпановская* (Другое Рыпаново), д. б. г., при р. С. Двинѣ, дв. 42, ж. 252; ч.
663. *Денисовская*, д. б. г., при ручьѣ Рельскомъ, дв. 16, ж. 104; почт. ст., лвк., п. дв.
664. *Почтовое* (Почтовой); д. б. г., при р. С. Двинѣ, дв. 10, ж. 65; почт. ст.
665. *Прокопьевское 2* (Якимовская 1-я), с. б. г., при р. С. Двинѣ, дв. 23, ж. 138; 2 ц. пр., почт. ст.
666. *Пустинское* (Никольская Пустынь, Монастырекѣ), с. б. г., при рч. Моржевкѣ, дв. 19, ж. 124; ц. пр.
667. *Родионовское*, с. б. г., при р. С. Двинѣ, дв. 13, ж. 84; 2 ц. пр.
668. *Толковское* (Татаринская, Рязаново, Усолкѣ), с. б. г., при рч. Усолкѣ, дв. 14, ж. 84; ц. пр.

90. Вол. Кургоминская.

669. *Яковлевское* (Погость), с. б. уд., при рч. Нюмѣ, дв. 41, ж. 299; в. првл. (у. г. 147 в.), 2 ц. пр., шк., з. ст., 2 лвк., трет., 3 тржк. 15-го Юня, 8-го сентября и 8-го ноября. Въ 6 в.—Троицкій погостъ, 2 ц. пр., 3 тржк. 6-го января, 25-го марта и въ Троицу. Въ 6 в.—Селецкій погостъ, 2 ц. пр., 2 тржк. 20-го Юня и 14-го сентября. Въ 10 в.—Топецкій погостъ, 2 ц. пр., 3 тржк. 9-го мая, 1-го октября и 25-го декабря. Въ 11 в.—Тулгаскій погостъ, ц. пр.
670. *Алафоновская* (Хедюле), д. б. уд., при р. С. Двинѣ, дв. 4, ж. 36; з. ст.

671. *Гародецкая 2-я* (Осередокъ), д. б. уд., дв. 19, ж. 133; ч., з. ст.
672. *Елизаровское* (Погостъ), с. б. уд., при заливѣ Выдманъ (изъ р. С. Двины), дв. 8, ж. 56; 2 ц. пр., ч., 3 тржк. 1-го января, 20-го іюля и 14-го сентября.
673. *Ипатьевское* (Клестовы), с. б. уд., при рч. Тедѣ, дв. 6, ж. 42; лвк.
674. *Ильинская*, д. б. уд., при р. С. Двинѣ, дв. 12, ж. 84; лвк.
675. *Липовское* (Липовець), с. б. уд., при ручьѣ Липовцѣ, дв. 6, ж. 42; ц. пр., 2 тржк. въ 3 воскресенье велик. поста и 1 пятницу петрова поста.
676. *Лугоновская* (Горка), д. б. уд., при рч. Тедѣ, дв. 12, ж. 84; лвк.
677. *Максимовское* (Кочевы), с. б. уд., при рч. Тедѣ, дв. 10, ж. 70; 2 ц. пр., тржк. 2-го февраля, 8-го іюля, 16-го октября и въ нѣкоторые воскресные дни.
678. *Герентьевское* (Крестовая), д. б. уд., при рч. Нюмѣ, дв. 17, ж. 124; ч.
679. *Трофимовская* (Горана), д. б. уд., при рч. Топсѣ, дв. 4, ж. 28; шк., 3 тржк. 1-го октября, 25-го декабря 9-го мая.
680. *Чабулинская* (Сельменьга), д. б. уд., при р. С. Двинѣ и рч. Сельменгѣ, дв. 11, ж. 77; ч.

91. Вол. Липовская.

681. *Заленская*, д. б. г., при рч. Пуѣ, дв. 13, ж. 78; в. првл., (у. г. 103 в.).
682. *Большая Липовка*, д. б. г., при ручьѣ Кукинѣ, дв. 23, ж. 138; ч.
683. *Монастырское* (Погостъ), с. б. г., при рч. Пуѣ и рч. Урѣ, дв. 21, ж. 126; 2 ц. пр.
684. *Палкинская*, д. б. г., при рч. Пуѣ, дв. 24, ж. 144; ч.
685. *Поднялуцкая*, д. б. г., при рч. Пуѣ, дв. 21, ж. 126; ч.

92. Вол. Предтеченская.

686. *Носовское* (Заборье), с. б. уд., при рч. Вагѣ, дв. 18, ж. 156; в. пр. (у. г. 40 в.), 2 ц. пр., шк., тркт., 30 лвк., 7 тржк.: 25-го марта, въ Вербное воскр., въ Троицу, 23-го іюня, 20-го іюля, 8-го сентября и съ 21-го по 27-е ноября. (Введенско-Шегсварскій). Въ 1, 4 и 20 в.—по пековар. з.
687. *Аббакумовское* (Куташевы, Агафоновка), д. б. уд., дв. 9, ж. 81; лвк.; 2 п. дв., пековарен. з.
688. *Горличевское* (Кипа), с. б. уд., при рч. Вагѣ, дв. 17, ж. 136; ц. пр., пчт. ст., лвк.
689. *Даринская* (Выставка), д. б. уд., при рч., Вагѣ, дв. 17, ж. 147; ч.
690. *Евсеевское* (Холмино), с. б. уд., при рч. Вагѣ, дв. 12, ж. 96; ц. пр.
691. *Зеленинская* (У-Ярыгинныхъ), д. б. уд., при рч. Ледѣ, дв. 11, ж. 95; 2 спичечн. фабр.
692. *Колобовская 2* (Кокара), д. б. уд., при рч. Кокарѣ, дв. 10, ж. 87; ч.
693. *Корбала*, д. б. уд., при рч. Вагѣ, дв. 18, ж. 160; ч., спичечн. фабр.
694. *Куликовское* (Устьсьма, Погостъ, Погорѣлецъ), с. б. уд., при рч. Вагѣ и Скумѣ, дв. 16, ж. 128; 2 ц. пр., шк., лвк., 2 тржк. 29-го іюня и 6-го декабря.
695. *Ледшинская* (Керчело), д. б. уд., при рч. Вагѣ, дв. 18, ж. 156; ч. пчт. ст., з. ст., лвк.
696. *Леховская* (Лехову), д. б. уд., при рч. Ледѣ, дв. 7, ж. 61; кожев. з.
697. *Литвиновская* (Литвиновцы), д. б. уд., дв. 15, ж. 185; ч.

698. *Льптинская* (Выставка), д. б. уд., дв. 13, ж. 113; 2 п. дв.
699. *Маноиловское* (Кулига), с. б. уд., при рч. Вагѣ, дв. 18, ж. 144; 3 ц. пр.
700. *Науль-Болото* (Коскара), с. б. уд., при рч. Коскарѣ, дв. 28, ж. 252; ц. пр.
701. *Никифоровское* (Золотилова), уд., при рч. Вагѣ, дв. 15, ж. 131; ц. пр.
702. *Одицовская* (Выставка), д. б. уд., дв. 9, ж. 79; шк., пчт. ст.
703. *Павликовская* (Колодына), д. б. уд., при рч. Ледѣ и оз. Колодынскомъ, дв. 8, ж. 72; лвк.
704. *Пивловское* (Часовенское), с. б. уд., при рч. Неленыѣ, дв. 6, ж. 48; ц. пр.
705. *Пиневское* (Ворбасъ), с. б. уд., при рч. Ледѣ, дв. 4, ж. 35; 2 ц. пр., лвк., пековар. з., 2 тржк. въ Вознесенье и 1 октября.
706. *Смьтанинское*, с. б. уд., при рч. Вагѣ, дв. 50, ж. 434; ц. пр.
707. *Степановское*, с. б. уд., при рч. Вагѣ, дв. 18, ж. 182; 2 ц. пр.
708. *Федьковское* (Истоира), д. б. уд., дв. 13, ж. 113; кожев. з.
709. *Чушевское* (Погостъ), с. б. уд., при рч. Ледѣ, дв. 8, ж. 72; 2 ц. пр., лвк., 2 тржк. 6-го января и 24-го іюня.

93. Вол. Ростовская.

710. *Пиматовская* (Никитины), д. б. уд., при ручьѣ Заднемъ; дв. 4, ж. 34; в. пр. (у. г. 120 в.); шк.
711. *Андреевская* (Околодокъ), д. б. уд., при полоѣ, дв. 15, ж. 108; ч.
712. *Антоновская* (Загорье), д. б. уд., при ручьѣ Корѣ, дв. 25, ж. 208; ч., овчин. з.
713. *Вастьяновское* (Вастьяново, Починокъ), с. б. г., при оз. Клопѣ, дв. 34, ж. 238; 2 ц. пр.
714. *Деметьевская* (У-Спицныхъ), д. б. уд., при рч. Ваенти, дв. 18, ж. 144; ч.
715. *Евсеевская 1-я* (Большой Дворъ), д. б. уд., при рч. Шилингѣ, дв. 11, ж. 81; лвк., винн. складъ.
716. *Еремьевская* (Чамова), д. б. уд., близъ р. С. Двины, дв. 25, ж. 187; ч., 2 п. дв., тржк. 1-го іюля.
717. *Заболотская* (Заболотье), д. б. г., при ручьѣ Заднемъ, дв. 12, ж. 100; кожев. з.
718. *Зиновьевское* (Иванова), с. б. уд., при р. С. Двинѣ, дв. 6, ж. 50; 2 ц. пр., 2 тржк. въ Троицу и 21-го ноября.
719. *Исаковское* (Исаковъ Дворъ), с. б. уд., при рч. Шилингѣ, дв. 10, ж. 73; ц. пр., тржк. 9-го іюля.
720. *Исаковское* (Новоселова Горка), с. б. уд., при рч. Вареныѣ, дв. 3, ж. 23; 2 ц. пр., 4 тржк.
721. *Козминская 1-я* (Шарапиха), д. б. уд., при рч. Вареныѣ, дв. 6, ж. 45; овчин. зав.
722. *Мишуловская* (Зубова Горка), д. б. уд., при полоѣ, дв. 11, ж. 82; лвк.
723. *Моршигинская* (Ручей), д. б. уд., при р. С. Двинѣ, дв. 13, ж. 97; тржк. 1-го августа.
724. *Наволоцкая* (Хлопный Носъ), д. б. г., при ручьѣ Заднемъ, дв. 8, ж. 66; овчин. зав.
725. *Никифоровская* (Гуфанова Горка), д. б. уд., при полоѣ Троицкомъ, дв. 14, ж. 115; овчин. зав.
726. *Остоломовская* (Гульный Дворъ), д. б. уд., при р. С. Двинѣ, дв. 12, ж. 100; замшевый з.
727. *Остолоповское* (Наволокъ), с. б. уд., при рч. Ракулѣ, дв. 43, ж. 301; ц. пр., ч.
728. *Паластровская* (Паластрова), д. б. уд., при рч. Нондрусѣ, дв. 9, ж. 67; ч. тржк. 19-го іюня.
729. *Пантелейевская* (Шужега), д. б. уд., при р. С. Двинѣ, дв. 9, ж. 67; 2 п. дв.

730. *Петровское* (Середка), с. б. уд., при полоѣ, дв. 5, ж. 35; 2 ц. пр., 3 тржк. въ 9 пятницу по пасхѣ, 20-го юня и 24-го октября.
731. *Соколовское* (Горь), с. б. уд., при рч. Ваенгѣ, дв. 11, ж. 88; 2 ц. пр., ч., 2 смолокурн. з.
732. *Стычевская* (Пузырева), д. б. уд., при р. С. Двинѣ, дв. 4, ж. 33; овчин. зав.
733. *Тройницкая* (Черчева), д. б. уд., при ручьѣ Заднемъ, дв. 16, ж. 120; ч., кожев. з., крас.
734. *Филимоновская* (Кулига), д. б. уд., при рч. Ваенгѣ, дв. 9, ж. 72; 3 смолокурн. з.
735. *Часовенское* (Иной Гора), д. б. уд., при р. С. Двинѣ, дв. 17, ж. 140; ч.
736. *Юрашинская* (Юрово), д. б. уд., при рч. Варенгѣ, дв. 4, ж. 30; свѣчной з., овчин. зав.
- 94. Вол. Смотроковская.**
737. *Овсяниковская*, д. б. г., при рч. Панежкѣ, дв. 6, ж. 48; в. пр. (у. г. 20 в.). Въ 2 в.—Богословскій погостъ, 2 ц. пр., ч., 2 тржк. 30-го января и 19-го юня.
738. *Стольпинская*, д. б. г., при ручьѣ Кононовомъ, дв. 10, ж. 80; ч.
- 95. Вол. Устьпаденгская.**
739. *Устьпаденгская* (Устье), д. б. уд., при рч. Вагѣ, дв. 12, ж. 96; в. пр. (у. г. 26½ в.). 1-го ст. кв., шк., пчт. ст., тркт. Въ 10 в.—Шеренгскій погостъ, 2 ц. пр., 2 тржк. 19-го юля и 1-го октября. Въ 20 в.—Паденгскій погостъ, 3 ц. пр. Въ 31 в.—Сулондско-Троицкій погостъ, 2 ц. пр., шк. Въ 45 в.—Верхо-Сулондскій погостъ, 2 ц. пр., 2 тржк. Въ 60 в.—Верхо-Паденгскій Никольскій погостъ, 2 ц. пр., 2 тржк. въ 1-е воскресенье Успенскаго поста и 6 декабря.
740. *Андреевская* (Анисимовская), д. б. уд., при рч. Суландѣ, дв. 11, ж. 88; лвк.
741. *Артемьевская* (Орлова), д. б. уд., при рч. Паденьгѣ, дв. 29, ж. 195; ч.
742. *Болкачевское* (Погостъ), с. б. уд., при рч. Вагѣ, дв. 19, ж. 140; 2 ц. пр., 3 тржк.
743. *Боровское*, д. б. уд., при рч. Суландѣ, дв. 18, ж. 144; ц. пр., ч.
744. *Варавинская* (Юрьевская), д. б. уд., при рч. Суландѣ, дв. 1, ж. 8; крас. зав.
745. *Голенищевская* (Юрьевская); д. б. уд., при рч. Суландѣ, дв. 10, ж. 80; лвк.
746. *Деминская* (Демина), д. б. уд., при рч. Паденьгѣ, дв. 10, ж. 78; кожев. з.
747. *Забейновская*, д. б. уд., при рч. Пуѣ, дв. 18, ж. 133; лвк.
748. *Заборская* (Заборье), д. б. уд., при рч. Шеренгѣ, дв. 10, ж. 80; скипид.-пековар. з.
749. *Запаковская* (Запакова), д. б. уд., при рч. Суландѣ и Паковѣ, дв. 12, ж. 96; дегт. з.
750. *Захаровская* (Захарова), д. б. уд., при рч. Паденьгѣ, дв. 8, ж. 62; ч., кожев. з.
751. *Захаровская* (Шевелевка), д. б. уд., при рч. Суландѣ, дв. 6, ж. 48; лвк.
752. *Ивановское* (Иваньково), с. б. уд., при р. Паденьгѣ, дв. 20, ж. 130; 2 ц. пр., лвк.
753. *Климовская* (Подгорна), д. б. уд., при рч. Паденьгѣ, дв. 9, ж. 70; скипид.-пеков. з., лвк.
754. *Кошутинская* (У-Басяныхъ), д. б. уд., при рч. Вагѣ, дв. 3, ж. 24; крас.
755. *Кроминская* (Пальникъ), д. б. уд., при рч. Вагѣ, дв. 12, ж. 96; ч., крас.
756. *Нюкелская*, д. б. уд., при рч. Вагѣ, дв. 18, ж. 144; ч.
757. *Остахинское* (Остахино), с. б. уд., при рч. Паденьгѣ, дв. 15, ж. 116; ц. пр.
758. *Петровское* (Большая Шолоша), с. б. уд., при рч. Шалощѣ, дв. 25, ж. 200; ц. пр., лвк.
759. *Подгорная*, д. б. уд., при рч. Паденьгѣ, дв. 9, ж. 72; кожев. з.
760. *Порожская* (Порогъ), д. б. уд., дв. 19, ж. 140; скипид.-пековар. з.
761. *Романовская* (Потеряхина), д. б. уд., дв. 13, ж. 104; мыловар. з.
762. *Сараевская*, д. б. уд., при рч. Суландѣ, дв. 15, ж. 120; лвк.
763. *Семеновская* (Лѣтнее. плесо), д. б. уд., дв. 22, ж. 176; ч., мыловар. з.
764. *Сидоровская* (Большая Гора), д. б. уд., при рч. Суландѣ, дв. 24, ж. 192; ч.
765. *Степановская* (Полуяновская), д. б. уд., при рч. Суландѣ, дв. 13, ж. 104; лвк.
766. *Торубтинская* (Плоская), д. б. уд., при рч. Паденьгѣ, дв. 13, ж. 104; лвк.
767. *Троицкая*, д. б. уд., при рч. Шеренгѣ, дв. 9, ж. 72; скипид.-пековар. з.
768. *Устьпаденское* (Плаксинскій Погостъ), с. б. уд., при рч. Паденьгѣ, дв. 1, ж. 8; 3 ц. пр., лвк., 3 тржк. 2-го марта, 29-го юня и 22-го октября.
769. *Утолал* (Тепла), д. б. уд., при рч. Суландѣ, дв. 15, ж. 120; 2 овчин. з.
770. *Ушаковская* (Очариха), д. б. уд., при рч. Суландѣ, дв. 6, ж. 48; ч., скипид.-пековар. з.
771. *Федушинская* (Могильникъ), д. б. уд., при рч. Паденьгѣ, дв. 7, ж. 56; скипид.-пековар. з.
772. *Юминская* (Юминское), д. б. уд., при рч. Суландѣ, дв. 7, ж. 56; овчин. зав.
- 96. Вол. Устьважская.**
773. *Семеновское* (На-Низу-Тушково), с. б. уд., при р. С. Двинѣ, дв. 29, ж. 232; в. пр. (у. г. 100 в.); 2 ц. пр., ч., шк., тржк. 25-го марта.
774. *Горбовская*, д. б. уд., при р. С. Двинѣ, дв. 29, ж. 220; ч., пчт. ст.
775. *Екимовское*, с. б. уд., при рч. Пяндѣ, дв. 23, ж. 184; 2 ц. пр., ч., 2 п. дв.
776. *Ефимовская* (За-Рѣчкой), д. б. уд., при рч. Березовкѣ, дв. 18, ж. 144; 2 лвк.
777. *Инатовское* (Игнатьевское), с. б. уд., при рч. Ваенгѣ, дв. 35, ж. 280; ц. пр.
778. *Какеловская*, д. б. г., при рч. Кемасѣ, дв. 5, ж. 40; п. дв.
779. *Герентьевское* (Подборь, Седаново), с. б. уд., при р. С. Двинѣ, дв. 20, ж. 163; 2 ц. пр., лвк.
780. *Устьважское* (Устьвага, Морозово, Леховское, Ошурково), с. б. уд., при рч. Вагѣ, дв. 59, ж. 472; 2-го ст. кв., ц. пр., пчт. ст., 2 лвк., п. дв., 2 тржк. 6-го января и 20-го юня.
781. *Шидровская* д. б. уд., при рч. Вагѣ, дв. 24, ж. 192; ч.
- 97. Вол. Шахановская.**
782. *Шахановская*, д. б. г., при рч. Кадемѣ, дв. 8, ж. 60; в. пр. (у. г. 60 в.).
783. *Монастырское*, с. б. г., при рч. Кадемѣ, дв. 14, ж. 106; ц. пр.

ПЕРЕЧЕНЬ ВОЛОСТЕЙ ПО СТАНАМЪ.

1. Уѣздъ Архангельскій.

Въ 1-мъ станѣ: Кехотская.—Лявленская.—Патраѣвская.—Соломбальская.—Часовенская.

Во 2-мъ станѣ: Вознесенская. — Рикасовская. — Свземская.—Яренская.

2. Уѣздъ Кемскій.

Въ 1-мъ станѣ: Колежемская.—Лапинская.—Лѣтнеконечная.—Нюхотская.—Сороцкая.—Тунгудская.—Шуерѣцкая.

Въ 2-мъ станѣ: Вокнаволоцкая.—Кондокская.—Маслозерская.—Погостская.—Тихозерская. — Ухтинская.—Юшкозерская.

Въ 3-мъ станѣ: Вычетайбольская.—Керетская.—Кестенская.—Ковдская.—Олангская.—Поньгамская.

Въ 4-мъ станѣ: Кузоменская. — Понойская. — Тетринская.—Умбская.

Въ 5-мъ станѣ: Кольско-Лопарская. — Мурманско-Колонистская.

3. Уѣздъ Мезенскій.

Въ 1-мъ станѣ: Вожгорская.—Долгощельская.—Дорогорская.—Золотицкая. — Койденская— Койнаская.—Лешуконская.—Олемская.—Погорѣльская.—Пысская.—Юромская.

Во 2-мъ станѣ: Красноборская — Пустозерская. — Усть-Цылемская.

Въ Печорскомъ Краѣ: Кедвавомская. — Мохченская. — Устькожвенская.

4. Уѣздъ Онежскій.

Въ 1-мъ станѣ: Кириловская.—Кокоринская.—Мардинская.—Наволоцкая.—Посадная.—Савинская.

Во 2-мъ станѣ: Вачевская.—Ворзогорская.—Золотицкая.—Калгачинская.—Кушерѣцкая.—Кяндская.—Пурнемская.

5. Уѣздъ Пинежскій.

Въ 1-мъ станѣ: Леуновская. — Труфаногорская. — Подборская.—Совпольская.—Юрельская.

Во 2-мъ станѣ: Бирючевская. — Михайловская. — Никитинская.—Тимошинская.—Ярушевская.

6. Уѣздъ Холмогорскій.

Въ 1-мъ станѣ: Великодворская.—Кушевская.—Ломоносовская.—Черняевскогорская.

Во 2-мъ станѣ: Григоровская. — Емецкая. — Зачачевская. — Медвѣдовская. — Петровская. — Селецкая. — Яковлевская.

7. Уѣздъ Шенкурскій.

Въ 1-мъ станѣ: Благовѣщенская. — Великониколаевская.—Липовская.—Устьпаденгская.

Во 2-мъ станѣ: Власьевская. — Кургоминская. — Предтеченская. — Ростовская. — Смотрововская. — Устьявжская. — Шахановская.

РАСПРЕДѢЛЕНІЕ СТАНОВЫХЪ КВАРТИРЪ ПО СЕЛЕНІЯМЪ.

I. Архангельскій уѣздъ.

1-й станъ—д. Малыничевская (№ 41).

2-й станъ—с. Рикасовское (№ 50).

II. Кемскій уѣздъ.

1-й станъ—посад. Сумскій.

2-й станъ—д. Падужемская (№ 117).

3-й станъ—с. Кереть (№ 78).

4-й станъ—с. Кузомень (№ 105).

5-й станъ—г. Кола.

III. Мезенскій уѣздъ.

1-й станъ—с. Ломпожемское (№ 182)

2-й станъ—с. Усть-Цыльма (№ 265)

Печорскій Край—с. Ижма (№ 236).

VI. Онежскій уѣздъ.

1-й станъ—с. Ефимовское (№ 365).

2-й станъ—с. Вачевское (Маломуйка (№ 285).

V. Пинежскій уѣздъ.

1-й станъ—д. Юрельская (№ 467).

2-й станъ—с. Карпогорскій Погостъ (№ 415).

IV. Холмогорскій уѣздъ.

1-й станъ—с. Большая Тавра (Паниловскій Погостъ) (№ 519).

2-й станъ—с. Емецкое (№ 506).

VII. Шенкурскій уѣздъ.

1-й станъ—д. Устьпаденгская (№ 739)

2-й станъ с. Устьявжское (№ 780).

УКАЗАТЕЛЬ НАЗВАНІЙ ВОЛОСТЕЙ И НАСЕЛЕННЫХ МѢСТЪ.

В. означаетъ Вятскую губернію, У.—Уфимскую, О.—Оренбургскую, П.—Пермскую, Вг.—Вологодскую, А.—Архангельскую.

І.

НАЗВАНІЯ ВОЛОСТЕЙ.

А.

Абрамовская, О. 1.
Авнегская, Вг. 48.
Агафоновская, П. 201.
Агрызская, В. 181.
Азигуловская, П. 202.
Азлецкая, Вг. 59.
Азнаевская, У. 138.
Айкинская, Вг. 207.
Айлинская 1-я, У. 90.
Айлинская 2-я, У. 91.
Аксентьевская, Вг. 60.
Акташевская, У. 107.
Аллагуватовская, У. 139.
Александровская, В. 60, 133; О. 59;
П. 203, 269, 355.
Александро-Карамалинская, У. 108.
Александро-Рождественская, П. 356.
Алексѣевская, О. 2; Вг. 128.
Алмазовская, П. 204.
Алтыновская, П. 205.
Альметъ-Муллинская, У. 109.
Альшеевская, У. 27.
Амигеевская, У. 110.
Анастасьевская, У. 54.
Андреевская, У. 55; О. 97.
Анненская, П. 405.

Анинская, П. 270.
Анисимовская, П. 404.
Антоновская, П. 143.
Арамашевская, П. 45.
Арамилъская, П. 80.
Араслановская, У. 140.
Арборская, В. 106.
Аргуновская, Вг. 108.
Арзамасцовская, В. 182.
Артинская, П. 206.
Артюховская, У. 141.
Архангело-Пашійская, П. 1.
Архангельская, У. 1, 142; П. 357; Вг. 1.
Аряжская, П. 271.
Асановская, В. 61.
Асканская, У. 56.
Асовская, П. 245.
Асяновская, У. 57.
Атигская, П. 207.
Афанасьевская, П. 208.
Афонасовская, У. 111.
Афонасьевская, Вг. 129.
Ахметевская, У. 112.
Ачитская, П. 209.
Ашанская, П. 272.
Авьяно-Петровская, О. 41.
Аятская, П. 81.

Б.

Бабинская, В. 107.
Бабкинская, П. 308.
Багарякская, П. 82.
Баженовская, П. 144.
Базановская, У. 58.
Байгузинская, У. 59.
Байдаровская, Вг. 109.
Байкальская, П. 145.
Байкибашевская, У. 60.
Байкинская, У. 61.
Байсаровская, У. 113.
Бакаевская, У. 2.
Бакалинская, У. 28.
Бакланская, П. 427.
Балаирская, П. 169.
Балахнинская, В. 20.
Балачетырмановская, У. 143.
Балезинская, В. 21.
Барановская, В. 134.
Баранчинская, П. 46.
Бардымская, П. 273.
Барневская, П. 428.
Басмановская, П. 429.
Батаевская, В. 81.
Батуриная, П. 430.
Башкирская, П. 47.

Бегеняшъ-Абукановская, У. 144.
 Бедряжская, П. 274.
 Безсолинская, В. 157.
 Бемышевская, В. 62.
 Бердышевская, П. 309.
 Береговская, П. 358.
 Бережно-Слободская, Вг. 144.
 Березинский, стан. юрть, О. 42.
 Березниковская, Вг. 2, 110.
 Березовская, П. 83, 246.
 Березовский, стан. юрть, О. 77.
 Березонаволоцкая, Вг. 130.
 Бестужевская, Вг. 29.
 Беткинская, У. 114.
 Визарская, П. 275.
 Билимбаевская, П. 84.
 Бимская, В. 63.
 Бирючевская, А. 66.
 Биряковская, Вг. 145.
 Бисеревская, В. 22.
 Бисерская, П. 2.
 Бисертская, П. 210.
 Бишинды-Останковская, У. 115.
 Бишкайновская, У. 145.
 Благовещенская, У. 3; Вг. 3, 166; А. 87.
 Бобровская, П. 85, 146.
 Бобровско-Захаровская, Вг. 111.
 Богадинская, У. 29.
 Богдановская, П. 310.
 Богодаровская, У. 116.
 Богомягковская, П. 311.
 Богородская, В. 135; У. 4; П. 3, 211;
 Вг. 4, 61, 167.
 Богословская, П. 48.
 Богоявленская, У. 146; П. 359; Вг. 168,
 192.
 Болтаевская, У. 117.
 Больше-Буртымская, П. 4.
 Большегондырская, П. 276.
 Большедворская, Вг. 146.
 Большекибынская, В. 64.
 Большекущинская, У. 92.
 Больше-Мургинская, Вг. 62.
 Большенорьинская, В. 183.
 Большеокинская, П. 212.
 Большепорькская, В. 108.
 Большепургинская, В. 184.
 Большеситминская, В. 136.
 Большесосновская, П. 312.
 Большешушинская, П. 277.
 Большешучинская, В. 109.
 Большешабанская, В. 110.

Большешурминская, В. 244.
 Борисовская, Вг. 5, 169.
 Боровецкая, Вг. 6.
 Братковская, Вг. 7.
 Бродовская, П. 49.
 Бродокалматская, П. 431.
 Бруснятская, П. 86.
 Бубинская, П. 313.
 Бугаевская, П. 432.
 Буйская, В. 137.
 Букорь-Юрская, П. 278.
 Булгаковская, О. 3.
 Булекей-Кудейская, У. 5.
 Булзинская, П. 87.
 Бураевская, У. 62.
 Бурановская, В. 185.
 Буранный, стан. юрть, О. 4.
 Бурзянская 1-я, О. 60.
 Бурзянская 2-я, О. 61.
 Бурзянская 3-я, О. 62.
 Бурзянская, О. 5.
 Бурзянь-Кипчатская, О. 6.
 Буринская, П. 433.
 Бурмакинская, В. 138.
 Буткинская, П. 434.
 Бушмань-Кипчатская, У. 147.
 Бушмань-Суюкь-Кара-Кипчатская, О. 7.
 Быковская, В. 23; П. 241.
 Бымовская, П. 279.
 Быньговская, П. 88.
 Бѣлаевская, П. 360.
 Бѣликульская, П. 435.
 Бѣлозерская, О. 8.
 Бѣлокатайская, У. 93.
 Бѣлорѣцкая, О. 43.
 Бѣлослудская, П. 147.
 Бѣлоярская, О. 98; П. 89, 436.
 Бѣльтяевская, Вг. 63.
 Бѣляевская, П. 314.
 Бѣлянковская, П. 213.

В.

Вавожская, В. 111.
 Вагинская, В. 82, 220.
 Важгортская, Вг. 208.
 Вальская, Вг. 64.
 Ваньшъ-Алпаутовская, У. 63.
 Варшавский, стан. юрть, О. 44.
 Васильевская, В. 139; У. 30; П. 5.
 Васильковская, В. 83.
 Васимо-Уткинская, П. 50.
 Васимо-Шайтанская, П. 51.

Васьяновская, Вг. 65.
 Ватлановская, Вг. 8.
 Вачевская, А. 53.
 Введенская, О. 99.
 Ведерковская, Вг. 49.
 Великовская, Вг. 147.
 Великодворская, А. 76.
 Великониколаевская, А. 88.
 Великопетровский, стан. юрть, О. 45.
 Великорьчинская, В. 264.
 Великосельская, Вг. 131.
 Вепревская, Вг. 9.
 Верхне-Бишиндинская, У. 31.
 Верхнемуллинская, П. 6.
 Верхераменская, Вг. 66.
 Верхне-Салдинская, П. 52.
 Верхне-Сергинская, П. 215.
 Верхне-Синячихинская, П. 53.
 Верхне-Тагильская, П. 91.
 Верхне-Татышлинская, У. 64.
 Верхне-Троицкая, У. 32.
 Верхнегуринская, П. 54.
 Верхнеуральский, стан. юрть, О. 46.
 Верхне-Уфалейская, П. 92.
 Верховская, Вг. 30.
 Верходворская, В. 158.
 Верхопуйская, Вг. 31.
 Верхосунская, В. 24, 140.
 Верхотомская, Вг. 132.
 Верхоторская, У. 148.
 Верхошижемская, В. 159.
 Верхъ-Буевская, П. 280.
 Верхъ-Ивненская, П. 361.
 Верхъ-Исетская, П. 93.
 Верхъ-Кандасская, П. 362.
 Верхъ-Нейвинская, П. 90.
 Верхъ-Нердвинская, П. 363.
 Верхъ-Ницинская, П. 148.
 Верхъ-Очерская, П. 315.
 Верхъ-Суксунская, П. 216.
 Верхъ-Течинская, П. 437.
 Верхъ-Юсвенская, П. 364.
 Верхъ-Язвинская, П. 365, 406.
 Верхъ-Яйвенская, П. 366.
 Вершинская, Вг. 133.
 Вижайская, П. 367.
 Визинская, Вг. 170.
 Вильгортская, П. 407; Вг. 171.
 Вихаревская, В. 112.
 Власьевская, А. 89.
 Вновь-Юрмытская, П. 170.
 Водениковская, П. 438.

Водозерская, В. 265.
 Вожгальская, В. 1.
 Вожгорская, А. 36.
 Вожегодская, Вг. 67.
 Воздвиженский стан. юртъ, Г. О. 63.
 Вознесенская, О. 78; П. 316, 439; Вг. 112; А. 1.
 Вокнаволоцкая, А. 10.
 Волипельгинская, В. 113.
 Волмановская, Вг. 113.
 Ворзогорская, А. 54.
 Воробинская, Вг. 134.
 Воробьевская, П. 317.
 Воронинская, В. 25.
 Воронцовская, Вг. 10, 172.
 Ворсицкая, В. 141.
 Воскресенская, У. 6, 149; О. 100; П. 94, 281, 368.
 Вострая, Вг. 193.
 Воткинская, В. 186.
 Вотложемская, Вг. 194.
 Вотчинская, Вг. 68, 173.
 Всеволодоблагодатская, П. 55.
 Всеволодовильвенская, П. 369.
 Высоковская, В. 221; Вг. 11.
 Вычетайбольская, А. 11.
 Вѣтошкинская, В. 26.
 Вязовская, В. 2.

Г.

Гавриловская, Вг. 135.
 Гаврильцовская, Вг. 50.
 Гапнская, П. 408.
 Гайныямаговская, У. 33.
 Галановская, В. 187.
 Галевская, П. 318.
 Галкинская, П. 440.
 Гвоздевая, В. 84.
 Георгиевская, В. 222.
 Гирей-Кипчатская, У. 150.
 Гирьяльскій, стан. юртъ, О. 64.
 Глабановская, В. 27.
 Главно-Холуницкая, В. 223.
 Глинская, П. 95.
 Голомидовская, В. 160.
 Гольяновская, В. 188.
 Гординская, В. 28.
 Горковская, Вг. 136.
 Горнощитская, П. 96.
 Городищенская, П. 370.
 Городищенскій, стан. юртъ, О. 9.
 Грахосвская, В. 65.

Грибцовская, Вг. 69.
 Григоровская, А. 77.
 Григорьевская, П. 319.
 Гробовская, П. 97.
 Грязновская, П. 171.
 Губдорская, П. 409.
 Гынская, В. 29.

Д.

Давыдовская, Вг. 70.
 Далматовская, П. 441.
 Даровская, В. 85.
 Двиницкая, Вг. 71.
 Дворецкая, П. 320.
 Дворищенская, В. 142.
 Дебесская, В. 189.
 Дедюхинская, П. 371.
 Дерябинская, П. 56.
 Дивьинская, П. 7.
 Дмитриевская, У. 7; О. 10; П. 372; Вг. 32.
 Добрянско-Заводская, П. 8.
 Добрянско-Подзаводская, П. 9.
 Долговская, О. 101.
 Долгодеревенскій, стан. юртъ, О. 102.
 Долгощельская, А. 37.
 Донецкій, стан. юртъ, О. 11.
 Дорогорская, А. 38.
 Дубровская, П. 282, 321.
 Дуванейская, У. 8.
 Дуванская, У. 94.
 Дуванъ-Мечетлинская, У. 95.
 Дуванъ-Табынская, У. 151.
 Дѣдовская, У. 152.

Е.

Егвинская, П. 373.
 Егорьевская, О. 79.
 Езекіевская, Вг. 114.
 Екатерининская, В. 143; О. 80; П. 322.
 Ексайская, В. 245.
 Еланская, В. 30.
 Елизаветинская, У. 34.
 Еловская, П. 283.
 Елпахинская, П. 284.
 Ельдякская, У. 65.
 Емашевская, У. 9.
 Емашинская, У. 96.
 Ембская, Вг. 72.
 Емецкая, А. 78.
 Енотаевская, П. 217.

Ермекѣевская, У. 35.
 Ернурская, В. 266.
 Ерсубайгинская, У. 118.
 Ертарская, П. 172.
 Ершовская, П. 285.
 Есютинская, Вг. 33.
 Еткульскій, стан. юртъ, О. 103.

Ж.

Желтопесковская, В. 161.
 Жеребцовская, В. 224.
 Жерноковская, Вг. 51.

З.

Заболотско-Юковская, Вг. 73.
 Забѣлинская, Вг. 195.
 Завьяловская, В. 190.
 Задносельская, Вг. 74.
 Зайнская, У. 119.
 Заитовская, У. 36.
 Зайковская, П. 149.
 Закамышловская, П. 173.
 Закушская, Вг. 75.
 Залазинская, В. 31.
 Заманиловская, О. 104.
 Замараевская, П. 442.
 Замошская, Вг. 76.
 Захаровская, П. 174.
 Зачачьевская, А. 79.
 Звѣриноголовскій, стан. юртъ, О. 105.
 Зильдаровская, У. 37.
 Зиргановская, У. 153.
 Златоустовская, П. 218.
 Златоустская, У. 97.
 Зміевская, П. 323.
 Знаменская, П. 150, 175.
 Зобовская, О. 12.
 Золотицкая, А. 39, 55.
 Зубовская, Вг. 77.
 Зубцовская, В. 267.
 Зыковская, В. 144.
 Зырянская, П. 176, 374.
 Зюзинская, В. 191.
 Зюкайская, П. 324.

И.

Иванищевская, П. 443.
 Ивановская, О. 106.
 Ивановская, П. 375.
 Игринская, В. 32.
 Игумновская, В. 86.

Ижевско-Зарвчаная, В. 192.
 Ижевско-Нагорная, В. 193.
 Измаиловская, У. 67.
 Иленская, П. 151.
 Илявская, У. 10.
 Илимская, П. 247.
 Илишевская, У. 66.
 Ильинская, В. 66, 145, 225, 268; У. 38;
 П. 10, 177; Вг. 78.
 Ильинский, стан. юрть, О. 65.
 Ильинско-Подомская, Вг. 137.
 Ильчикъ-Темировская, У. 154.
 Имангуловская, О. 13.
 Ирбитская, П. 152.
 Иргинская, П. 219.
 Ирехтинская, У. 120.
 Ирмучатская, В. 246.
 Исенбаевская, В. 194.
 Истобенская, В. 162.
 Ихтинская, В. 269.
 Ихтиальская, В. 270.
 Ичкинская, О. 107.
 Ишпаровская, У. 155.

И.

Иоанно-Слободская, Вг. 79.
 Июльская, В. 195.

К.

Кагинская, О. 47.
 Кадамская, В. 271.
 Казаковская, В. 87, 163.
 Казангуловская, У. 39.
 Казанская 1-я, П. 325.
 Казанская 2-я, П. 326.
 Казанская, У. 11.
 Казанчинская, У. 40, 121.
 Кайгородская, В. 226.
 Калгачинская, А. 56.
 Калигинская, О. 14.
 Калининская, Вг. 148.
 Калиновская, П. 178.
 Калино-Камасинская, П. 11.
 Калгашевская, У. 156.
 Калмыковская, У. 68.
 Камборская, П. 286.
 Каменная, О. 108.
 Каменно-Озерный, стан. юрть, О. 15.
 Каменская, П. 179.
 Каминская, О. 109.
 Камгинская, Вг. 34.

Камская, П. 327.
 Канабековская, П. 12.
 Кананикольская, О. 66.
 Караболевская, П. 98.
 Карагай-Кипчатская, О. 67.
 Карагайская, П. 328.
 Карагайский, стан. юрть, О. 48.
 Каракипчатская, О. 16.
 Каракулинская, В. 196.
 Карасевская, О. 110.
 Карасинская, О. 111.
 Караульская, П. 57.
 Карачельская, О. 112.
 Каракуповская, У. 12.
 Каргинская, П. 220.
 Каргопольская, П. 444.
 Кардаиловский, стан. юрть, О. 17.
 Кармаскальская, У. 13.
 Кармышевская, У. 157.
 Карсовайская, В. 33.
 Каръядинская, У. 41.
 Касевская, У. 69.
 Касибская, П. 376.
 Каслинская, П. 99.
 Катавская, У. 14.
 Катайская, О. 49, 113; П. 180.
 Катромская, Вг. 80.
 Качкинская, В. 67.
 Кваренский, стан. юрть, О. 68.
 Кедвавомская, А. 40.
 Кемская, Вг. 115.
 Керетская, А. 12.
 Керчемская, Вг. 174.
 Кестенская, А. 13.
 Кестымская, В. 34.
 Кехотская, А. 2.
 Киберсю-Спасская, Вг. 175.
 Кизвинская, П. 329.
 Кизганбашевская, У. 70.
 Кизеловская, П. 377.
 Кизильский, стан. юрть, О. 50.
 Кильмезская, В. 114.
 Кипанурская, В. 272.
 Кипельская, О. 114.
 Кипчатская, О. 18.
 Киргизъ-Миякинская, У. 42.
 Киргинская, П. 153.
 Киргишанская, П. 221.
 Кириловская, А. 57.
 Кирепинская, В. 227.
 Киселевская, В. 88.
 Кисловская, П. 100.

Кислянская, О. 115.
 Кичкиншевская, У. 43.
 Кичминская, В. 247.
 Кипертская, П. 248.
 Кіебаковская, У. 71.
 Кіясовская, В. 197.
 Клевакинская, П. 181.
 Кленовская, П. 222, 330.
 Климковско-Боровская, В. 228.
 Ключевская, В. 35, 89; П. 154.
 Клястицкий, стан. юрть, О. 81.
 Княжпогостская, Вг. 209.
 Княчирт-Табынская, У. 158.
 Ковд кая, А. 14.
 Коврижская, В. 165.
 Кодановская, Вг. 81.
 Коельский, стан. юрть, О. 82.
 Кожинская, В. 164.
 Кожуховская, Вг. 149.
 Козловская, В. 198.
 Козыльская, В. 68.
 Козьмодемьянская, П. 378.
 Койгородская, Вг. 176.
 Койденская, А. 41.
 Койнасская, А. 42.
 Кокоринская, А. 58.
 Кокшиловская, Вг. 82.
 Кокшинская, В. 248.
 Колежемская, А. 15.
 Колковская, В. 166.
 Колчеданская, П. 182.
 Кольско-Лопарская, А. 16.
 Колянурская, В. 273.
 Комаровская, В. 274; П. 249, 287.
 Конганурская, В. 249.
 Кондинская, П. 445.
 Кондокая, А. 17.
 Коневская, П. 101.
 Константиновская, О. 83.
 Коптьловская, П. 58.
 Корака-Солинская, В. 250.
 Корбанская, Вг. 83.
 Корепинская, П. 410.
 Корневская, Вг. 84.
 Корткеровская, Вг. 177.
 Косинская, В. 229; П. 411.
 Косланская, Вг. 210.
 Кособродский, стан. юрть, О. 84.
 Костинская, П. 155.
 Кочевская, П. 412.
 Кочергинская, Вг. 178.
 Кочердынская, О. 116.

Кочневская, П. 183.
 Кошкинская, В. 115.
 Кояновская, П. 13.
 Красноборская, А. 43.
 Красногорская, П. 59.
 Красномысльская, П. 446.
 Краснопольская, П. 60.
 Краснослободская, П. 156.
 Краснослудская, П. 14.
 Красовская, В. 90.
 Кремлевская, Вг. 85.
 Крестовоздвиженская, П. 15, 250.
 Крестовская, П. 184.
 Кривецкая, П. 16.
 Кривская, П. 447.
 Кривлинская, П. 223.
 Круглышская, В. 91.
 Крутихинская, П. 448.
 Крыловская, П. 288.
 Кси-Табынская, У. 159.
 Кстининская, В. 3.
 Кубелякъ-Телевская, О. 51.
 Кубенская, Вг. 12.
 Кубязовская, У. 72.
 Кувинская, П. 379.
 Куганановская, У. 160.
 Кудымкарская, П. 380.
 Кужнурская, В. 251.
 Кузекеевская, У. 122.
 Кузнецовская, В. 252.
 Кузоменская, А. 18.
 Кукарская, В. 275.
 Кувнурская, В. 253.
 Кулойско-Погровская, Вг. 35.
 Кульмяковская, П. 102.
 Куменская, В. 4.
 Кумзерская, Вг. 86.
 Кунарская, П. 185.
 Кундравинскій, стан. юрть, О. 85.
 Кундышская, В. 276.
 Купросская, П. 381.
 Куракинская, Вг. 150.
 Кураковская, В. 69.
 Курашимская, П. 17.
 Кургазинская, О. 19.
 Кургоминская, А. 90.
 Куровская, П. 186.
 Куртамышевская, О. 117.
 Куручевская, У. 44.
 Кусинская, У. 98.
 Кусье-Александровская, П. 18.
 Кутеремская, У. 73.

Кушвинская, П. 61.
 Кушевская, А. 80.
 Кушерѣцкая, А. 59.
 Куяровская, П. 187.
 Куяшская, П. 103.
 Кызылбаевская, П. 449.
 Кызыльярвская, У. 74.
 Кыласовская, П. 251, 382.
 Кыновская, П. 252.
 Кырчанская, В. 146.
 Кырчимъ-Копкинская, В. 116.
 Кычановская, В. 36.
 Кыштымская, П. 104.
 Кяндская, А. 60.

Л.

Лайская, П. 62.
 Лапинская, А. 19.
 Лапшинская, Вг. 116.
 Лебяжская, В. 254.
 Левинская, В. 167.
 Леденгская, Вг. 151.
 Леденцовская, В. 37.
 Лекаревская, В. 70.
 Лекмартовская, П. 413.
 Лековайская, В. 38.
 Лекомская, В. 39.
 Ленвенская, П. 383.
 Ленская, Вг. 211.
 Леонтьевская, Вг. 36.
 Леуновская, А. 67.
 Лешуковская, А. 44.
 Лещевская, Вг. 87.
 Липовская, В. 199; П. 105; А. 91.
 Лозвенская, П. 63.
 Ломоносовская, А. 81.
 Ломтевская, Вг. 13.
 Лошновская, П. 106.
 Лузянская, Вг. 117.
 Луксунская, В. 147.
 Лынская, В. 40.
 Лывинская, П. 19.
 Лыневская, П. 107.
 Лысниковская, В. 168.
 Лытнеконецкая, А. 20.
 Люкская, В. 41, 200.
 Лявленская, А. 3.
 Лялинская, П. 64.

М.

Магнитный, стан. юрть, О. 52.

Мазарская, В. 255.
 Мазунинская, В. 201.
 Маванъ-Пельгинская, В. 71.
 Макаровская, У. 161; П. 180, 450.
 Макарьевская, У. 123; П. 451.
 Малодорская, Вг. 37.
 Малорожжинская, В. 117.
 Малошалайская, В. 277.
 Малоцегловская, В. 278.
 Мальканская, В. 148.
 Маминская, П. 109.
 Манчажская, П. 224.
 Маныловская, Вг. 88.
 Маракулнская, В. 230.
 Мардинская, А. 61.
 Маркетовская, П. 289.
 Марьевская, О. 20.
 Марьинская, Вг. 14.
 Маслейская, О. 118.
 Маслозерская, А. 21.
 Маслянская, П. 452.
 Матвеевская, У. 124.
 Махневская, П. 65.
 Медвѣдская, В. 92.
 Медвѣдовская, А. 82.
 Межадорская, Вг. 179.
 Мелеузовская, У. 162.
 Менеузбашевская, У. 45.
 Мериновская, В. 118.
 Метелевская, О. 119; П. 110.
 Метлинская, Вг. 138.
 Минская, У. 99.
 Мичьковская, Вг. 152.
 Миркитлинская 1-я, У. 163.
 Миркитлинская 2-я, У. 164.
 Митюговская, Вг. 89.
 Михайловская, О. 21; П. 225; Вг. 90;
 А. 68.
 Михайловскій, стан. юрть, О. 86.
 Мишкинская, У. 75.
 Миясская, О. 87.
 Миясскій, стан. юрть, О. 120.
 Можгинская, В. 72.
 Молебская, П. 226.
 Молосниговская, В. 93.
 Монастырская, П. 66.
 Мординская, Вг. 180.
 Морозовская, В. 94; Вг. 38.
 Морчанская, П. 414.
 Московская, У. 76.
 Мостовинская, В. 202.
 Мостовская, П. 111, 227.

Мосѣевская, Вг. 153.
 Мотовилихинская, П. 20.
 Мохченская, А. 45.
 Мошевская, П. 415.
 Мраморская, П. 112.
 Мурашинская, П. 331.
 Мурзаларская, У. 100.
 Мурманско-Колонистская, А. 22.
 Мухаметъ-Кулуевская, О. 121.
 Мухинская, В. 42, 231.
 Мушаковская, В. 73.
 Мысовочелинская, У. 125.
 Мысовская, П. 332.
 Мѣдянская, П. 290.
 Мѣхонская, П. 453.

Н.

Навалихинская, В. 169.
 Наволоцкая, А. 62.
 Нагаевская, У. 15.
 Нагорская, В. 5.
 Надеждинская, У. 16, 46.
 Насадская, П. 21.
 Наслѣдницкій, стан. юрть, О. 53.
 Небдинская, Вг. 181.
 Невьянская, П. 114, 157.
 Нейво-Алапаевская, П. 67.
 Нейво-Рудянская, П. 113.
 Нейво-Шайтанская, П. 68.
 Нердвинская, П. 384.
 Несвойская, Вг. 15.
 Нестеровская, Вг. 16, 196.
 Неседовская, Вг. 17.
 Нечинская, В. 203.
 Нижеслободская, Вг. 91.
 Нижне-Иленская, П. 158.
 Нижне-Исетская, П. 115.
 Нижнемуллинская, П. 22.
 Нижнеозернинскій, стан. юрть, О. 22.
 Нижне-Салдинская, П. 70.
 Нижнесельская, П. 116.
 Нижне-Сергинская, П. 228.
 Нижне-Сиячяхинская, П. 71.
 Нижне-Татильская, П. 72.
 Нижне-Туринская, П. 73.
 Нижнеуевельскій, стан. юрть, О. 88.
 Нижнеуванская, В. 43.
 Нижнеуфалейская, П. 117.
 Нижнечетаевская, В. 119.
 Низтуринская, П. 69.
 Никитинская, П. 385; А. 69.
 Никитинскій, стан. юрть, О. 23.

Никифоровская, Вг. 39.
 Николаевская, В. 279, 454.
 Николаевскій, ст. юрть, О. 54.
 Николае-Павдинская, П. 74.
 Николаепавловская, П. 75.
 Никольская, У. 17, 47, 77; О. 24; П. 188; Вг. 40, 92, 139, 154.
 Никулинская, П. 23.
 Нпцинская, П. 159.
 Новленская, Вг. 18.
 Ново-Арсануловская, П. 291.
 Ново-Башкирская, О. 25.
 Новозлатоустовская, П. 229.
 Новонильнская, П. 24.
 Ново-Ипатовская, П. 118.
 Новокаинлыковская, У. 78.
 Новокургинская, У. 79.
 Ново-Никольская, Вг. 52.
 Новопаинская, П. 333.
 Ново-Петропавловская, П. 455.
 Новошпильнская, П. 189.
 Новоселовская, У. 18.
 Новоспаская, У. 126.
 Новостаросельская, Вг. 93.
 Новотропцкая, У. 80, О. 26.
 Норкинская, У. 81.
 Нургеевская, У. 127.
 Норобовская, Вг. 19.
 Ношувльская, Вг. 182.
 Нылгижнъинская, В. 204.
 Нырбская, П. 416.
 Нытвинская, П. 334.
 Нѣмская, В. 149.
 Нюксенская, Вг. 197.
 Нюхотская, А. 23.
 Нязе-Петровская, П. 230.

О.

Огарковская, Вг. 53.
 Огневская, П. 119.
 Окуневская, О. 122.
 Олантская, А. 24.
 Оларевская, Вг. 20.
 Олемская, А. 46.
 Ольховская, П. 456.
 Омутнинская, В. 44.
 Ординская, П. 292.
 Оренбургскій, стан. юрть, О. 27.
 Орловская, П. 386.
 Орскій, стан. юрть, О. 69.
 Осиповская, П. 457.
 Осинцовская, П. 253.

Осоргинская, У. 19.
 Останинская, П. 25.
 Островновская, В. 232.
 Острожекая, П. 335.
 Очерская, П. 336.
 Ошвинская, П. 293.
 Ошибская, П. 387.

П.

Павинская, Вг. 118.
 Павлицовская, Вг. 41.
 Павловская, У. 82; О. 28; П. 337.
 Павловскій, стан. юрть, О. 29.
 Палемская, Вг. 198.
 Пальничная, В. 6.
 Панфиловская, Вг. 54.
 Пацуловская, Вг. 199.
 Пасъговская, В. 7.
 Патракъевская, А. 4.
 Пачинская, В. 280.
 Пельшемская, Вг. 94.
 Перевозинская, В. 205.
 Пермекая, В. 45; П. 26.
 Першинская, П. 458.
 Песковская, В. 46; П. 459.
 Песчанская, П. 460.
 Петровская, В. 95; У. 165; О. 30; А. 83.
 Петрокаменская, П. 120.
 Петропавловская, В. 206, 281; У. 20; П. 231, 461.
 Петряевская, Вг. 95.
 Печорская, Вг. 183.
 Пибавская, В. 282.
 Пижанская, В. 283.
 Пилинская, В. 256.
 Пинюжемская, В. 170.
 Пишнурская, В. 96.
 Пиштанская, В. 284.
 Пластининская, В. 8.
 Плесевская, Вг. 119.
 Погорѣловская, Вг. 155.
 Погорѣльская, А. 47.
 Погостская, А. 25.
 Подболотная, Вг. 120.
 Подборская, А. 70.
 Подосиновская, Вг. 121.
 Подполазнинская, П. 27.
 Подъельская, Вг. 184.
 Пожевская, П. 388.
 Поисевская, У. 128.
 Покровская, У. 21; О. 31; П. 123, 160, 254, 338.

Покровоясыльская, П. 294.
 Покчинская, П. 417.
 Полазнинская, П. 28.
 Полдневская, П. 121.
 Полевская, П. 122.
 Подоводовская, П. 389.
 Полозовская, В. 207.
 Поломская, В. 9, 47, 171.
 Полуденская, П. 29.
 Помоздинская, Вг. 185.
 Понинская, В. 48.
 Понойская, А. 26.
 Пономаревская, У. 83.
 Поньгамская, А. 27.
 Попадьинская, Вг. 21.
 Порьзская, В. 49.
 Посадная, А. 63.
 Посадская, В. 172; П. 339.
 Поташинская, П. 232.
 Предтеченская, А. 92.
 Преображенская, О. 70.
 Приводинская, Вг. 200.
 Прицыкинская, В. 285; П. 340.
 Птиченская, О. 123.
 Пугинская, В. 150.
 Пудемская, В. 50.
 Пургинская, В. 208.
 Пурнемская, А. 64.
 Пустозерская, А. 48.
 Пустораменская, Вг. 96.
 Пушнинская, П. 341.
 Пыскорская, П. 390.
 Пысская, А. 49.
 Пышминская, П. 124, 190.
 Пьяноборская, В. 74.
 Пянтежская, П. 418.
 Пятигорская, П. 419.
 Пятовская, Вг. 156.

Р.

Ракаловская, В. 233.
 Раменская, Вг. 55.
 Рамыльская, П. 191.
 Ревдинская, П. 125.
 Рикасовская, А. 5.
 Родюкинская, Вг. 122.
 Рождественская, В. 257; О. 33; П. 126, 255, 295, 342, 391.
 Рождественно-Фроловская, Вг. 97.
 Романовская, П. 392.
 Ростеская, П. 393.
 Ростилловская, Вг. 56.

Ростовская, Вг. 42; А. 93.
 Рохинская, В. 10.
 Рубежская, Вг. 98.
 Рудничная, У. 101.
 Рыбаковская, В. 51.
 Рыбинская, В. 173.
 Рыбноватажская, В. 120.
 Ръжевская, П. 127.
 Ръшевская, О. 92.
 Ръткинская, В. 234.
 Рябковская, П. 296.
 Рябовская, Вг. 140.
 Рязановская, В. 97; У. 166.

С.

Сабарская, П. 256.
 Савальская, В. 121.
 Савинская, П. 297; А. 65.
 Савиноборская, Вг. 186.
 Сажинская, П. 233, 257.
 Саинская, П. 258.
 Сайгатская, П. 298.
 Сакмарский, стан. югъ, О. 34.
 Салаушская, В. 75.
 Салтыковская, В. 11.
 Саранинская, П. 234.
 Сарapulьская, В. 128, 209; П. 128.
 Сарашевская, П. 299.
 Сардыкбашская, В. 122.
 Саринская, П. 129, 462.
 Сарсинская, У. 84.
 Сартъ-Калмыкская, О. 124.
 Саткинская, У. 102.
 Сафаровская, У. 22.
 Свѣтлянская, В. 210.
 Сезеневская, В. 235.
 Септовская, О. 35.
 Селезеневская, В. 12.
 Селецкая, А. 84.
 Селтинская, В. 123.
 Семеновская, Вг. 22.
 Семеновская, Вг. 43.
 Семено-Макаровская, У. 48.
 Семенцовская, Вг. 57.
 Семериговская, В. 151.
 Семіостровская, У. 129.
 Сендинская, В. 258.
 Сепычевская, П. 343.
 Сергинская, П. 30.
 Сергіевская, П. 394.
 Сердежская, В. 259.
 Серебрянская, П. 259.
 Сереговская, Вг. 212.
 Сернурская, В. 206.
 Сивинская, П. 344.
 Сиземская, Вг. 23.
 Сизнерская, В. 124.
 Сикіязская, У. 103.
 Симская, У. 23.
 Синцовская, В. 98.
 Скатинская, П. 192.
 Скородумская, П. 161.
 Слоновская, О. 36.
 Слудская, В. 174; П. 31.
 Смертинская, В. 99.
 Сметанинская, В. 286.
 Смирновская, В. 175.
 Смолинская, П. 463.
 Смотроковская, А. 94.
 Соболевская, В. 100.
 Совпольская, А. 71.
 Соломбальская, А. 6.
 Сорвижская, В. 101.
 Сороцкая, А. 28.
 Сосвинская, П. 76.
 Сосновская, В. 102, 211; П. 260.
 Сочневская, В. 236.
 Спаская, В. 174; О. 37; Вг. 24, 157.
 Спасопретображенская, В. 103.
 Спѣшковская, П. 345.
 Средне-Егвинская, П. 32.
 Срѣтенская, П. 33.
 Становская, О. 125.
 Старобайтачевская, У. 85.
 Старобершетская, П. 34.
 Старобурецкая, В. 125.
 Старовеньинская, В. 212.
 Старо-Калмашевская, У. 49.
 Старокашировская, У. 130.
 Старомазинская, У. 131.
 Старомелькинская, У. 132.
 Старопетровская, У. 86.
 Старотрыская, В. 126.
 Старятчинская, В. 76.
 Степановская, П. 300.
 Степный, стан. югъ, О. 89.
 Степуриная, Вг. 58.
 Странная, Вг. 201.
 Стриганская, П. 162.
 Стряпуниная, П. 346.
 Стуловская, В. 237.
 Сугоякская, П. 464.
 Судинская, П. 301.
 Суксунская, П. 235.
 Сулаевская, В. 13.

Султаевская, О. 126, П. 465.
 Сунская, В. 152, 238.
 Сухаревская, У. 133.
 Сухоборская, О. 127.
 Сухринская, П. 466.
 Сызганская, О. 90.
 Сылвинская, П. 236.
 Сыпучинская, П. 420.
 Сыринская, П. 237.
 Сыростанская, О. 91.
 Сысертская, П. 130.
 Сычевская, Вг. 25.
 Сѣверская, П. 131.
 Сюземская, А. 7.
 Сюмпинская, В. 127.
 Сюрзинская, В. 52.
 Сямженская, Вг. 99.

Т.

Таборская, П. 347.
 Табульдинская, У. 167.
 Таватуйская, П. 132.
 Тавренская, Вг. 44.
 Тазовская, П. 261.
 Талицкая, П. 193.
 Таловская, О. 128.
 Таловлючинская, В. 153.
 Тамакульская, П. 194.
 Таманская, П. 395.
 Таналычскій, стан. юрть, О. 71.
 Тангауровская, О. 72.
 Таранковская, В. 154.
 Тарнаклинская, У. 104.
 Татищевскій, стан. юрть, О. 38.
 Татьяновская, У. 168.
 Таушинская, П. 302.
 Ташлинская, О. 39.
 Темьяно-Тангаурская, О. 55.
 Телтярско-Учалинская, О. 56.
 Тербиловская, В. 261.
 Терсинская, В. 77.
 Тетринская, А. 29.
 Течинская-Башкирская, П. 467.
 Течинская-Русская, П. 468.
 Тиминская, П. 133, 396.
 Тимошинская, Вг. 141; А. 72.
 Тирлянская, О. 57.
 Тихановская, П. 262.
 Тихтозерская, А. 30.
 Тишинская, В. 53.
 Тожеолинская, В. 287.
 Тойкинская, В. 213.

Токмакская, У. 134.
 Токмашкинская, В. 78.
 Тольенская, В. 54.
 Томашская, Вг. 100.
 Топорковская, П. 77.
 Торговижская, П. 238.
 Тороповская, В. 104.
 Травниковскій, стан. юрть, О. 92.
 Травинская, П. 195.
 Трегубовская, Вг. 202.
 Трехсвятская, В. 79.
 Троельжанская, П. 263.
 Троицкая, В. 14, 288; П. 35, 397;
 Вг. 101.
 Троицко-Енальская, Вг. 102.
 Троицко-Юсупкинская, У. 135.
 Трофимовская, Вг. 158.
 Труфаногорская, А. 73.
 Трушниковская, В. 239.
 Тулпанская, П. 421.
 Тумановская, В. 155.
 Тунгатаровская 1-я, О. 93.
 Тунгатаровская 2-я, О. 94.
 Тунгудская, А. 31.
 Турекская, В. 262.
 Тургойская, О. 95.
 Турундаевская, Вг. 26.
 Тыловайская, В. 214.
 Тюляковская, П. 469.
 Тюменяновская, У. 50.
 Тюрюшевская, У. 51.

У.

Уватуглинская, В. 128.
 Угольный, стан. юрть, О. 40.
 Удимская, Вг. 203.
 Узинская, В. 129.
 Узьянская, О. 58.
 Уинская, П. 303.
 Уйскій, стан. юрть, О. 96.
 Укьянская, П. 470.
 Умбская, А. 32.
 Унинская, В. 55.
 Уркинская, Вг. 187.
 Урманъ-Кудейская, У. 24.
 Уркинская, П. 264.
 Урольская, П. 422.
 Уршаклинская, У. 169.
 Усадская, В. 130.
 Усень-Ивановская, У. 52.
 Усерганская 1-я, О. 73.
 Усерганская 2-я, О. 74..

Усерганская 3-я, О. 75.
 Усерганская 4-я, О. 76.
 Усвинско-Русаковская, П. 36.
 Усольская, П. 398.
 Успенская, В. 289; П. 37.
 Устиновская, П. 304.
 Усть-Алексѣевская, Вг. 204.
 Усть-Багарякская, П. 471.
 Усть-Бубинская, П. 348.
 Устьважская, А. 96.
 Устьвельская, Вг. 45.
 Усть-Гаревская, П. 38.
 Усть-Зулинская, П. 423.
 Усть-Карабольская, П. 472.
 Усть-Катавская, У. 25.
 Усть-Кипертская, П. 265.
 Усть-Кожвенская, А. 50.
 Усть-Косвенская, П. 399.
 Усть-Куломская, Вг. 188.
 Усть-Лялинская, П. 78.
 Усть-Мѣсская, П. 473.
 Устьнемская, Вг. 189.
 Устьпаденская, А. 95.
 Усть-Печенгская, Вг. 159.
 Устьрѣцкая, Вг. 103.
 Усть-Сылвинско-Ивановская, П. 39.
 Усть-Уйскій, стан. юрть, О. 129.
 Усть-Цылемская, А. 51.
 Устьянская, Вг. 104.
 Усы-Степановская, У. 87.
 Утинская, П. 239.
 Уткинская, П. 134, 240.
 Утмановская, Вг. 123.
 Ухтинская, А. 33.
 Ухтомская, Вг. 105.

Ф.

Федоровская, У. 170.
 Федосѣевская, В. 240.
 Федьковская, Вг. 142.
 Фетиньинская, Вг. 27, 160.
 Филатовская, П. 40.
 Филипповская, В. 15, П. 266.

Х.

Харинская, В. 56; Вг. 161.
 Харловская, П. 163.
 Хохловская, П. 349.
 Хромцовская, П. 135.
 Хрѣновская, Вг. 28.

Ц.

Цетлевская, В. 290.
Цѣляковская, Вг. 205.

Ч.

Часовская, Вг. 213.
Часовенская, А. 8.
Частинская, П. 350.
Чегандинская, В. 215.
Челябинскій, стан. юртъ, О. 130.
Черауловская, У. 88.
Черданская, П. 136.
Черевковская, Вг. 143.
Черемисская, П. 137, 196.
Черкасовская, В. 80.
Черлинская, О. 131.
Чермосская, П. 400.
Чернинская, П. 138.
Черновская, П. 351.
Черновско-Никольская, Вг. 124.
Черновсточинская, П. 79.
Чернокоровская, П. 197.
Черно-Холуницкая, В. 241.
Черноярская, П. 267.
Чернявскогорская, А. 85.
Чертищевская, В. 156.
Четкаринская, П. 198.
Чистоперевадочная, П. 352.
Чубаровская, П. 164.
Чукадытамаковская, У. 53.
Чумлякская, О. 132.
Чупинская, П. 199.
Чураевская, У. 89.
Чурманская, П. 165.
Чусовская, П. 41.
Чутырская, В. 216.
Чучковская, Вг. 162.
Чушевицко-Покровская, Вг. 46.

Ш.

Шадейская, П. 268.

Шайтанская, П. 139, 241.
Шаламовская, О. 133.
Шалѣговская, В. 177.
Шапшенская, Вг. 106.
Шараповская, В. 178.
Шарканская, В. 217.
Шарташская, П. 140.
Шарыповская, У. 26, 136.
Шахановская, А. 97.
Шевденицкая, Вг. 163.
Шевницкая, Вг. 107.
Шелотская, Вг. 47.
Шемахинская, П. 242.
Шемогодская, Вг. 206.
Шепелевская, В. 242.
Шермяитская, П. 305.
Шерьинская, П. 353.
Шестаковская, Вг. 125.
Шешургская, В. 291.
Шигаевская, У. 137.
Шиловская, Вг. 190.
Широковская, П. 474.
Шишкинская, В. 179.
Шлыковская, П. 354.
Шляниниковская, П. 306.
Шмаѣвская, П. 166.
Шмитовская, У. 171.
Шогринская, П. 167.
Шогуровская, П. 243.
Шонгско-Николаевская, Вг. 126.
Шубенская, В. 105.
Шугорская, Вг. 191.
Шудинская, В. 131.
Шуерѣцкая, А. 34.
Шуралинская, П. 141.
Шуйская, Вг. 164.
Шуриинская, В. 263.

Щ.

Щелкунская, П. 142.
Щербаковская, П. 200.

Щербининская, В. 16.
Щеткинская, Вг. 127.

Ю.

Ювинская, П. 244.
Юговская, П. 42.
Югокамская, П. 43.
Югознауфская, П. 307.
Югринская, В. 17.
Юксевская, П. 424.
Юкшумская, В. 292.
Юмская, В. 57, П. 425.
Юринская, В. 218.
Юркинская, Вг. 165.
Юрлинская, П. 426.
Юричская, П. 401.
Юрольская, А. 74.
Юромская, А. 52.
Юрюзанская, У. 105.
Юрская, В. 58.
Юсовская, В. 59.
Юсьвенская, П. 402.
Юшгозерская, А. 35.

Я.

Яйвенская, П. 403.
Якимоватинская, В. 18.
Яковлевская, А. 86.
Якшинская, В. 19.
Якшурь-Бодьинская, В. 219.
Янгуловская, В. 132.
Янычевская, П. 44.
Ярковская, В. 180.
Яренская, А. 9.
Ярославская, В. 243; У. 106.
Ярушевская, А. 75.
Яутлинская, П. 475.

Ө.

Өминская, П. 168.

II.

НАЗВАНІЯ СЕЛЕНІЙ.

А.

- Абакумовское, А. 687.
 Абаимова, О. 318.
 Абалочь, В. 324.
 Абатырскій, В. 1297.
 Абдимамбетова, О. 513.
 Абдряштова, У. 344, 947.
 Абдулна, У. 695.
 Абдулна, У. 314, 327, 600, 641, 737, 930, 1006.
 Абдулкаримова, У. 313. О. 514, 515.
 Абдулмухменева, О. 403.
 Абдулнарисова, О. 516.
 Абдулова, У. 1210, 1570. О. 238.
 Абдулова Нижняя, У. 1137.
 Абдуль-Ялилева, О. 362.
 Абдуль, О. 754.
 Абдульменева, О. 1026.
 Абзаева, У. 718, 948.
 Абзакова, О. 315, 744.
 Абзанова, У. 477.
 Абзелилова, О. 360.
 Абзянова, О. 533.
 Абizarова, О. 598.
 Абишева, У. 292.
 Аблаева, У. 333, 439.
 Аблейсова, О. 541.
 Аблязовскій, О. 181.
 Аблязина, О. 316.
 Абрадова, В. 1845.
 Абраева, У. 88.
 Абрамова, Вг. 849.
 Абрамовка, О. 1.
 Абрамовское, П. 579.
 Абрахимова, У. 931.
 Абрахмалова, У. 1532.
 Абросимовка, У. 1293.
 Абрышптова, О. 1037.
 Абубакирова, О. 597.
 Абултаева, О. 1027.
 Абульмасибетова 2-я, О. 481.
 Абулянсова, О. 563.
 Абуталынова, У. 601.
 Абушахманова, У. 443.
 Абылтаева, О. 1027.
 Абышева, О. 598.
 Авагай, О. 582.
 Авда, А. 550.
 Авдѣвская, В. 130.
 Авдонъ, У. 86.
 Аверинская, Вг. 451.
 Аверинское, П. 580.
 Авзанова, О. 533.
 Аврюзова Верхняя, У. 213.
 Аврюзова Нижняя, У. 214.
 Аврюзъ-Башъ, У. 213.
 Автомановская, Вг. 1132.
 Авязова, О. 743.
 Агакуль, О. 285.
 Агафонова, П. 962.
 Агафоновка, А. 687.
 Агафоновская, Вг. 1236; А. 670.
 Агафоновскій, В. 181.
 Агачкуль, О. 1055.
 Агбязова, У. 1048.
 Агрызь, В. 927; П. 1230.
 Агрызя, П. 1230.
 Агурдина, О. 564.
 Агырь-Тамакова, У. 454.
 Агъево, В. 1331.
 Адаева, В. 599, У. 1248.
 Адзмова, П. 133.
 Адзмовка, О. 2.
 Аджимское, В. 616.
 Аджитарова, О. 900.
 Аджитаровскій, О. 720.
 Адзитарова Новая 1-я, У. 1540.
 Адзитарова Старая, У. 1580.
 Адзитарова, У. 5.
 Адиль-Муратова, У. 1547.
 Адильгиреева, О. 451.
 Адильшина, О. 435.
 Аднагулова, У. 455.
 Адонецкая, О. 102.
 Адрианопольскій, О. 490.
 Адъшево, В. 823.
 Азалакова, У. 1211.
 Азаматова, У. 825, 0.900
 Азапольское, А. 248.
 Азевъ, В. 378.
 Азекулева, У. 1319.
 Азелинская, В. 632.
 Азибеи татарскія, У. 1249.
 Азигулова, П. 967.
 Азиеева, О. 299.
 Азикейгулева, У. 1470.
 Азикѣева, У. 932.
 Азмеева, У. 232.
 Азмушкина, У. 1188.
 Азнагулова, О. 50.
 Азнаева, У. 345, 1347.
 Азнали-Карамалы, У. 365.
 Азналы-Барамалы, У. 315.
 Азнами, О. 299.
 Азова, У. 1389, П. 1431.
 Азякова, У. 630.
 Аисова, О. 296.
 Аиткова, П. 73.
 Аитова, У. 346, 719, 1533.
 Аишево, У. 676.
 Айбатова, О. 989.
 Айбулякова, У. 573.
 Айгаева, О. 46.
 Айдакаева, У. 933.
 Айдаралина, У. 1375.
 Айлино, У. 919.
 Аймакова, У. 1229.
 Акбарисова, У. 403.
 Акбашева, У. 205; О. 990; П. 1082, 1291.
 Акбердина, У. 121.
 Акбулатова, У. 801, 1448; О. 22, 394, 565, 571.
 Акбулякова Новая, У. 602.
 Акбулякова Старая, У. 603.
 Акгурдина, О. 564.
 Акдавлетова, О. 566.
 Акзярь, О. 639.
 Акимбаева, У. 1033.
 Акимбетова, О. 361.
 Акимбетова, О. 33.
 Акимбешь, О. 378.

- Акимовская, Вг. 1237.
 Акинфиевская, П. 339.
 Акинѣва, У. 828.
 Аксенова, Вг. 1309.
 Аксеново, Вг. 529.
 Аксентьева, Вг. 1693.
 Аксентьевскій, Вг. 599.
 Аккужина, О. 538.
 Аккузина, О. 397.
 Аккузова, У. 1086, 1087.
 Аккундузь, О. 551.
 Аккундусъ, О. 558.
 Аккучукова, О. 295.
 Аккушуя, О. 1098.
 Аклушево, П. 1245.
 Аклуши, П. 1245.
 Акмыржева, В. 1335.
 Аклазарова, У. 1420.
 Акназарова, О. 626.
 Акпасова, У. 1048.
 Аксакова Большая, У. 1471.
 Аксакова Малая, У. 1472.
 Аксайтова, П. 1254.
 Аксайшуръ, В. 945.
 Аксагъ, В. 945.
 Аксарина Новая, У. 1302.
 Аксарина, О. 16.
 Аксариха, П. 864.
 Аксенова, П. 1658.
 Аксяимова, О. 132.
 Актанышбашева, У. 1320.
 Актангашбашъ, У. 849.
 Актаныши, У. 677.
 Акташева, У. 105.
 Акташъ, У. 1011.
 Актеинова, О. 157.
 Актемирова, У. 720.
 Актова, У. 246.
 Актыгашева, В. 1264.
 Агушуя, О. 931.
 Агчимъ, П. 1831.
 Акчувашева, П. 2069.
 Акчурина, О. 599.
 Акшуя, О. 1098.
 Акъ-тау, У. 246.
 Акъюлова, О. 627.
 Акъятытовъ, У. 14.
 Алабайтальскій, О. 470.
 Алабайталъ, О. 553.
 Аллабердина Новая, О. 52.
 Аллабердина, О. 51.
 Алабуга, О. 787.
 Алабуга, П. 453.
 Алабугскій, О. 863.
 Алабужское, О. 787.
 Алагуватова, У. 1358.
 Алагузова, У. 949.
 Алайгырова, У. 1439.
 Алакаева, У. 1359.
 Алакуланъ, У. 1568.
 Алакурова, У. 949.
 Аландскій, О. 491.
 Алануянъ-Тамакъ, О. 450.
 Алансу, У. 1063.
 Аланъ, В. 707.
 Аланаиха, П. 330.
 Алларова, У. 1346.
 Албаева, О. 539.
 Алгазина, О. 517.
 Алгунова, П. 1034.
 Алдагулова, О. 380.
 Алдарова, У. 631.
 Алдарова Новая, У. 802.
 Алдарова Старая, У. 803.
 Алегазова, У. 934.
 Александрова, У. 124.
 Александровка 1-я, У. 160.
 Александровка 2-я, У. 161.
 Александровка, У. 145, У. 310, 1431;
 О. 118, 189, 222, 245, 246, 400, 778.
 Александровская, У. 1143.
 Александровскій, О. 355, 465; П. 970,
 1587.
 Александровское, В. 306, У. 1021, 1554;
 О. 94; А. 531.
 Алексина, Вг. 330, 550, 1780.
 Алексѣва, Вг. 229.
 Алексѣвка, У. 55, 1449, 1082.
 Алексѣво, П. 367.
 Алексѣвская, Вг. 670, 1152.
 Алексѣвская 2-я, Вг. 1127.
 Алексѣвскій, О. 103, 695.
 Алексѣвскій погостъ, Вг. 1415.
 Алексѣвское, О. 7.
 Алексѣиха, В. 1571.
 Алексѣйкова, Вг. 1438.
 Алексѣйцева, Вг. 610.
 Алексѣя Сычева, В. 1152.
 Алемгулова, У. 109.
 Аলেখовская, А. 366.
 Алешевская, Вг. 1769.
 Алешина, Вг. 115.
 Алешкина, У. 990, 1449.
 Алибаева, О. 534, 595.
 Алибайтальскій, О. 470.
 Алимгулова, О. 53.
 Алимона Новая, У. 678.
 Алимона Старая, У. 679.
 Алмазское, П. 975.
 Алмазь, П. 975.
 Алмала, О. 5.
 Алмантаева, У. 47.
 Алмантаево, У. 51.
 Алнами, В. 308.
 Алнецкій, В. 363.
 Алозеро, А. 164.
 Алпаева, У. 456.
 Алтаякова, О. 317.
 Алтыновское, П. 979.
 Алтынцы, В. 1063.
 Алферовская, Вг. 425, 877.
 Алферовское, Вг. 325.
 Алшайга, В. 1428.
 Альдашли, У. 1502.
 Алькашева, У. 696.
 Альменева, О. 873.
 Альметова, В. 414.
 Альметева, У. 1049.
 Альметкина, У. 1032.
 Альметъ-Муллина, У. 1032.
 Альмечена, О. 133.
 Альмухаметова, О. 436, 628.
 Альмячева, О. 133.
 Альняшъ, П. 1314.
 Альшева, У. 212.
 Алясова, О. 133.
 Амакасева, О. 55.
 Амансарина, О. 79.
 Амасовская, А. 302.
 Амзибашева, У. 574.
 Амзибашъ, У. 910.
 Амзи-Тускумова, У. 590.
 Амиеева, У. 1047.
 Аминева, У. 171, П. 2070.
 Аминева, О. 404, 437.
 Амиевскій, О. 708.
 Амирова, У. 1561.
 Амурскій, О. 268.
 Аваньина, Вг. 660.
 Аваньинская, А. 517.
 Анастасьино, У. 523.
 Анатольская, П. 352.
 Анбаръ, П. 1813.
 Анбурская, А. 61.
 Ангазина, О. 531.
 Ангасякъ Барскій, У. 523.

- Ангелевскій, В. 756.
 Анданга, Вг. 1080.
 Андибашъ, П. 1291.
 Андига, А. 256.
 Андозерская, А. 303.
 Андреева, П. 250.
 Андреевка, У. 44, 526, 1579; О. 779.
 Андреево, Вг. 1636.
 Андреевская, Вг. 838, 1254, 1451; А. 338, 711, 740.
 Андреевскій, О. 349.
 Андреевское, П. 1500.
 Андреевцы, П. 1552.
 Андриянова, А. 18.
 Андрияновичева, П. 318.
 Андриянычева, П. 318.
 Андропова, П. 19; Вг. 86.
 Андроновское, А. 661.
 Андрюшина, П. 777.
 Анжалы, П. 439.
 Анзирское, В. 339.
 Анкина, П. 1453.
 Анкина Большая, П. 827.
 Анкина Малая, П. 828.
 Анкинъ Починокъ, Вг. 1352.
 Анкиева, Вг. 1781.
 Анкиевское, А. 660.
 Анкова, Вг. 1435.
 Аннинскій, О. 279.
 Анненское, П. 1232.
 Анисимово, П. 1729.
 Анисимовская, В. 1191; Вг. 809; А. 353, 740.
 Анисимовъ, В. 633.
 Аничи, У. 1360.
 Анкушина, П. 1622.
 Анкушино, В. 1113.
 Аяновка, О. 502.
 Аюфренская, Вг. 661.
 Аюхина, Вг. 531.
 Ансаямова, У. 950.
 Антипенская, Вг. 1395.
 Антипина, В. 1480; П. 1591; Вг. 532, 1847; А. 643.
 Антипинская, В. 1192; А. 572.
 Антипинская Займка, В. 530.
 Антипинскій, В. 276.
 Антиповская, Вг. 671.
 Антипятской, В. 298.
 Антонковская, П. 1184.
 Антонова, В. 1321; Вг. 85.
 Антоновская, А. 367, 712.
 Антоновское, В. 769; П. 581.
 Антрагская, П. 2121.
 Антракъ, П. 2121.
 Антропихина, П. 186.
 Антуфьевская, А. 518.
 Антушева, Вг. 1330.
 Антыбары, П. 59.
 Антыкъ, П. 1322.
 Ануфриевская, А. 197, 368.
 Анзалиха, Вг. 780.
 Анолатовы, В. 1093.
 Анциферова, А. 320.
 Анциферовская, А. 599.
 Анчугова, П. 1921.
 Аныбское, Вг. 1655.
 Анякова, У. 1230.
 Анясева, У. 399.
 Апанчева, П. 885.
 Апасева, У. 1088, 1421.
 Апрыкуль, У. 372.
 Апрынцева, О. 6.
 Апрылова, У. 625.
 Аптракова, У. 1419.
 Аптряшкина, О. 624.
 Аптыкаева, О. 1028.
 Аптюкова, У. 1345.
 Апутова, У. 942.
 Ашшатнуръ, В. 1296.
 Арабацкая, Вг. 1874.
 Арабачъ, Вг. 1874.
 Араалаева, О. 54, 629.
 Арамашева, П. 442.
 Арамашево, П. 249.
 Арамашка, П. 442.
 Арамилъ, П. 372.
 Араптанова, У. 696.
 Арсламбекова, У. 497.
 Арслангулова, О. 600.
 Арслангулова 2-я, О. 601.
 Арсланова, У. 89, 247, 924, 1364, 1376, О. 55.
 Арсланова-Тятеръ, У. 1377.
 Аратская, У. 196.
 Аратуръ, О. 410.
 Арбажское, В. 532.
 Арбашева, У. 604.
 Арборъ, В. 548.
 Арганова, Вг. 868.
 Аргіуаль, О. 139.
 Аргунова, Вг. 948.
 Ардичи, В. 873.
 Аренинская, А. 600.
 Арзамасцово, В. 930.
 Арзаматова, У. 825.
 Арзики, В. 16.
 Ариково, В. 964.
 Аристова, У. 1579.
 Аристовская, А. 422.
 Арій, П. 1023.
 Арійское, П. 990.
 Аркауль, У. 970.
 Арларова, У. 1346.
 Арлянь-Орлянъ, У. 750.
 Арметева Верхняя, У. 1517.
 Арметева Нижняя, У. 1518.
 Арметь-Рахимова, У. 1519.
 Армяннинова, У. 910.
 Арова, У. 90.
 Аросланговское, П. 1083.
 Аротиковское, В. 1178.
 Арпоркъ, В. 562.
 Аренинскій, О. 285.
 Арское, В. 739.
 Артакуль, У. 865.
 Артамоновское, А. 601.
 Артакулова, У. 575.
 Артемовка, Вг. 1846.
 Артемовская, Вг. 628; А. 741.
 Артемьевскій рудникъ, П. 1643.
 Артемьевъ, В. 1412.
 Артинская пристань, П. 983.
 Артинскій заводъ, П. 982.
 Артюхова, У. 1374.
 Артюшева, П. 1675.
 Артюшинская, А. 602.
 Артяштры, П. 1084.
 Арунова, О. 1059.
 Архангело-Пашійскій, П. 1.
 Архангельская, О. 171.
 Архангельскій заводъ, У. 430.
 Архангельскій, У. 1388.
 Архангельское, В. 384, 417, 575, 712; 1168; У. 1, 142, 1082, 1193, 1196; О. 208; П. 1590; Вг. 1.
 Аршутина, А. 603.
 Аршутинская, А. 603.
 Арыпова, П. 2099.
 Арышпарова, О. 297.
 Аряжное, П. 1223.
 Аряжъ, П. 1233.
 Асавбашева, У. 1464.
 Асавбашъ, У. 845.
 Асавъ-Тамакъ, У. 1554.
 Асавдыбешъ, У. 804.

Асанова, У. 203.
 Асапова, П. 1719.
 Ассарова, О. 16.
 Асафова, У. 879.
 Ассели-Чурашъ, О. 561.
 Асигнѣвская, А. 604.
 Асикѣва-Пустошь, У. 1188.
 Аскарона 1-я, О. 360.
 Аскарона 2-я, О. 362.
 Аскарона, О. 16, 532.
 Аскаръ-Тангауръ, О. 362.
 Аскино, У. 530.
 Аскыргакъ, О. 453.
 Асовское, П. 1101.
 Аспинское, П. 1396.
 Астаѣва, Вг. 27.
 Астаѣва Гора, Вг. 1199.
 Астраханская, В. 194.
 Асты-Аулы, В. 974.
 Асыллова, О. 417.
 Асянова, У. 539.
 Атабаево, В. 988.
 Атавка, У. 979.
 Атасева, У. 1250.
 Атайсяль, О. 424.
 Атаманскій, О. 835.
 Атаманскій, О. 350.
 Атамкулева, У. 316.
 Атарское, В. 1387.
 Атасово, В. 306.
 Аташева Нижняя, У. 540.
 Атигскій заводъ, П. 984.
 Атиякова, О. 452.
 Аткулакова, О. 715.
 Аткулева Новая, У. 850.
 Аткулева Старая, У. 851.
 Аткульскій, О. 842.
 Атна, В. 697.
 Атнагулова, У. 763.
 Аты Большая, У. 1294.
 Атыкли, У. 1231.
 Атышъ, П. 910.
 Аумбаева, О. 1101.
 Аургазы, У. 1539.
 Аустянова, О. 56.
 Афанасьевское, В. 720.
 Афанасья Ворепна 1-го, В. 148.
 Афарова, О. 126.
 Аферовская, Вг. 1411.
 Афонасова, Вг. 1506.
 Афонасово Нижнее, У. 1062.
 Афонасово, У. 1061.

Афонасьевская, А. 532.
 Афонасьевское, А. 567.
 Афонинская, Вг. 850.
 Афонинской 2-ой, В. 423.
 Афонинское, А. 115.
 Афониха, Вг. 861.
 Афурино, Вг. 1725.
 Ахасва, О. 483.
 Ахлупина, Вг. 1847.
 Ажлыстина, У. 151.
 Ахманова, У. 233.
 Ахматская, В. 1265.
 Ахмерова, У. 1458; О. 156.
 Ахметева, У. 384, 1069.
 Ахмешева, У. 162.
 Ахпай, В. 552.
 Ахунова, У. 478, 971, 1089; О. 386.
 Ахуновскій, О. 290.
 Ахъ-ина, У. 197.
 Ахымбетева, О. 33.
 Ачитская крѣпость, П. 987.
 Ачитское, П. 987.
 Ачликулова, О. 788.
 Ачуелгина, У. 805.
 Ашайла-Бузя, В. 600.
 Ашанскій заводъ, П. 1238.
 Ашкадарскія Вершины, У. 1452.
 Ашланъ, В. 1368.
 Ашпала, У. 1131.
 Аю, О. 927.
 Аюкадырова, О. 578.
 Аюпова, О. 44.
 Аюсазъ, О. 363.
 Аюханова, У. 215.
 Аючина, У. 1360.
 Аяллы, О. 990.
 Аяруловская, П. 570.
 Аятское, П. 377.
 Аванасьевское, В. 291.

Б.

Бабаева, У. 70; П. 1925; Вг. 1726.
 Бабаковъ, В. 1337.
 Бабаларова, О. 17.
 Бабиакъ, Вг. 103.
 Бабина, Вг. 878.
 Бабино, В. 947.
 Бабичева, У. 1406.
 Бабка, П. 1232, 1424.
 Бабинская, В. 18.
 Бабины, В. 25.

Бабушкина, П. 177.
 Бабушкун, П. 1048.
 Бабылева, П. 1857.
 Бабьегубская, А. 103.
 Бабья, В. 928; Вг. 1439.
 Бабята, П. 177.
 Багаевской, В. 1158.
 Багазина, У. 780.
 Багаракское, П. 382.
 Багачъ, Вг. 306.
 Багрина, Вг. 180.
 Багровъ, О. 704.
 Багряжъ, У. 1312.
 Багряшъ Новый, У. 1145.
 Багряшъ Старый, У. 1138.
 Багряшъ Верхній, У. 1144.
 Багряшъ, У. 263.
 Багышкова, П. 999.
 Бадракъ, У. 744.
 Бадришева, У. 576.
 Бадъ-Ельскъ, Вг. 1662.
 Бадья, П. 1849.
 Баевское, П. 383.
 Баевской, В. 25.
 Баевы, В. 104.
 Бажакаева, О. 967.
 Бажгали, В. 827.
 Баженова, П. 419.
 Баженово, Вг. 851.
 Баженовское, П. 585.
 Бажина, П. 1720.
 Бажинцы, В. 1245.
 Бажуки, П. 1239.
 Бажукова, П. 1239.
 Бажуковскій, В. 435.
 Базанова, У. 562.
 Базибашева, У. 390.
 Базикова, У. 1481.
 Базилевка, У. 7.
 Базитамакъ, У. 697.
 Базлыкъ, У. 267.
 Базыбашъ-Байкіева, У. 385.
 Базыльникова, П. 1993.
 Базы-Куянова, У. 418.
 Базы-Тамьянова, У. 394.
 Баимова, В. 1586; О. 318, 438.
 Баишева, У. 829, 1474; О. 406, 567.
 Байбакова, У. 71, 72.
 Байбулатова, У. 386.
 Байбускарова, П. 1894.
 Байганина, О. 926.
 Байгизатова, У. 1420.

- Байгиддина, У. 404.
 Байгильдина, У. 34.
 Байгозята, В. 1163.
 Байгузина, У. 572, 1344; О. 192, 991.
 Байдавлетова, О. 535.
 Байдарова, Вг. 964.
 Байдары, П. 1268.
 Байдерина, П. 1390.
 Байдуру, В. 1550.
 Байкалово, П. 591.
 Байкаловское, П. 591.
 Байкачарова, О. 630.
 Байки, В. 929; У. 624.
 Байкибашева, У. 599.
 Байки-Юнусова, У. 605.
 Байколова, А. 5.
 Байколовская, П. 216.
 Байкусарова, О. 630.
 Байлешева, П. 1954.
 Баймакъ, О. 426.
 Баймурзина 1-я, У. 433.
 Баймурзина, О. 405.
 Байназарова 2-я, О. 482.
 Байнова, П. 791, 930.
 Байрамгулова, О. 992.
 Байрямгулова, О. 319.
 Байряки, У. 457.
 Байряшева, У. 248.
 Байса, В. 1350.
 Байсарова, У. 1085.
 Байсякина, У. 642.
 Байталлы, У. 12.
 Байтачева Новая, У. 891.
 Байтачева Старая, У. 890.
 Байтемирова, У. 347.
 Байтеряково, В. 309.
 Байшадина, У. 846.
 Бакабызова, У. 1050.
 Бакаева, У. 11; О. 1029.
 Бакалда, П. 1864.
 Бакалдижа, П. 1623.
 Бакалка, О. 7.
 Бакалы, У. 231.
 Бакиева, У. 91, 1435, 1562.
 Бакийкова, П. 1089.
 Баглакова, П. 2095.
 Багланижа, Вг. 181.
 Баглановское, Вг. 1476.
 Багланское, П. 1856.
 Баградова, У. 1490.
 Баксэуль, П. 1301.
 Бакули, В. 1213.
 Бакулина, Вг. 745.
 Бакулинская, В. 1193.
 Бакулинскій 2-ой, В. 904.
 Бакулины, В. 892.
 Бакшина, Вг. 528.
 Балаирское, П. 716.
 Балакиновское, В. 1251; П. 316.
 Балакова, У. 387.
 Балаковка, У. 201.
 Балалайки, В. 84.
 Баламыкова, У. 1033.
 Баладинъ Большой, О. 823.
 Баладинъ 2-й, О. 973.
 Баладинскій, В. 19.
 Баланды, У. 1022.
 Балапанова, О. 518.
 Балахинскій, В. 436.
 Балачетырманова, У. 1396.
 Балашева, У. 49; П. 20.
 Балашова, П. 20.
 Балгазина, У. 293.
 Балина, П. 2061.
 Балезинское, В. 171.
 Балинское, П. 2061.
 Балтаева, У. 498.
 Балтачева, В. 397.
 Балтачева Старая, У. 1321.
 Балтымъ, П. 503.
 Балыглина, У. 1450.
 Балыклы, У. 231.
 Балыклыкулева 1-я, У. 1465.
 Балыклыкулева 2-я, У. 1466.
 Балышлы, У. 172.
 Бани, В. 172.
 Банинской, В. 172.
 Банное, П. 1213.
 Банний, О. 505.
 Бараба, П. 1915.
 Барабанова, П. 921.
 Барабинская, П. 737.
 Баракова, О. 226; П. 1895.
 Барангулова, О. 568, 747, 568.
 Баранникова, П. 743.
 Баранова, П. 1931; А. 647.
 Барановка, О. 906; П. 1288.
 Барановская, А. 575.
 Барановскій, В. 487, 711; О. 721.
 Баранча, П. 257.
 Баранчинскій заводъ, П. 257.
 Барашкинъ, В. 1421.
 Барда, П. 1246.
 Бардабашка, П. 1247, 1256.
 Бардовка, У. 563.
 Бармашевская, В. 268.
 Барневское, П. 1863.
 Барняковская, В. 61.
 Барсагина, Вг. 551.
 Барсаева, П. 1271.
 Барская, Вг. 210.
 Барскій Верхній Суранчагъ, У. 1128.
 Барское, Вг. 575.
 Барсукова, У. 1322.
 Барсуковскій, О. 722.
 Бартова, П. 1181.
 Бартымъ, П. 1041.
 Бархатова, П. 1400.
 Баръ, Вг. 1644.
 Баряза, У. 524.
 Басайловская, Вг. 439.
 Басина, П. 1272.
 Басказыкъ, П. 1922.
 Баскакова Старая, У. 564.
 Баскулева, У. 1252.
 Басмаковское, П. 1869.
 Басовское, А. 492.
 Баспубаева, О. 134.
 Басыгинское, В. 518.
 Баташи, В. 1241; П. 1240.
 Батерикова, П. 74.
 Батимка, П. 396.
 Батина, П. 1631.
 Батова, Вг. 568.
 Батурина, Вг. 1418.
 Батуринское, П. 1874.
 Батухтины, В. 851.
 Батырши-Кубова, У. 499.
 Бахарева, П. 21, 2011.
 Бахарево, В. 1206.
 Бахтинское, В. 114.
 Бахтинъ, В. 1297.
 Бахтыбаева, У. 916.
 Бахтыгиръева, О. 407.
 Бачманова, П. 1844.
 Бачумовская 1-я, В. 239.
 Башарово, В. 125.
 Башары, В. 452.
 Башева, О. 567.
 Башинды Останково, У. 1120.
 Баширова, У. 440.
 Башказы, У. 204.
 Башкирка, П. 260.
 Башкирскія Суовъ-су, У. 1247.

- Башкирцы, В. 22.
 Баштиря, О. 456.
 Башъ-Уза, О. 586.
 Баширбаева, П. 1364.
 Баюны, П. 1058.
 Баязетова, О. 1030.
 Баязитова, У. 348; П. 1896.
 Баялегъ, П. 1297.
 Бегеняшъ-Абуганова Нижняя, У. 1398.
 Бегеняшъ Верхній, У. 1399.
 Бегнишева, У. 497.
 Бедкина, У. 334.
 Бедряжи, П. 1251.
 Бедряжъ, П. 1251.
 Бедряшъ, У. 600.
 Бедъево, У. 130.
 Бежболды, В. 1387.
 Безводной, В. 816.
 Безгачева, Вг. 1507.
 Безгачиха, Вг. 1057.
 Безголючинская, В. 1194.
 Безменьшуръ, В. 573.
 Безносики, В. 724.
 Безпятковский, Вг. 1096.
 Безсолова, Вг. 746.
 Безукладникова, П. 51.
 Безштанники, П. 1711.
 Бейкей, У. 312.
 Бейкеева, У. 13.
 Бекеева, О. 57.
 Бекетова, У. 45.
 Бекренева, Вг. 59.
 Бектемиръ-Карамала, У. 368.
 Бектышскій, О. 843.
 Бекчентеева, У. 1090.
 Белегесъ, У. 1.
 Белекей Абызова, О. 135.
 Белеклей Абызова, О. 138.
 Бемышевскій заводъ, В. 312.
 Бемышевское, В. 312.
 Берасинскій, О. 672.
 Берденешъ, П. 454.
 Бердино, В. 1125.
 Бердинскіе, В. 1514.
 Бердякова, П. 142.
 Бердскій, О. 205.
 Бердыбаева, П. 963.
 Бердышево, П. 1427.
 Бердышевское, П. 1427.
 Бердышиха, Вг. 1228.
 Бердюгина, П. 633.
 Бердашъ, У. 600; О. 401.
 Береговая, У. 1432.
 Береговка, У. 1432.
 Береговская, О. 914.
 Береговское, П. 1592.
 Берегъ, Вг. 1220.
 Бережная, Вг. 1127, 1255.
 Березокъ, Вг. 39, 792, 816.
 Береза, П. 1940.
 Березекъ, В. 570.
 Березинскій, В. 886.
 Березинская, О. 259.
 Березинское, В. 162, 1154, 1161.
 Березины, В. 1154.
 Березичи, В. 888.
 Березкины, В. 886.
 Березнигова, П. 1292.
 Березницъ, П. 125; Вг. 15, 1948; А. 408, 468, 617.
 Березнинская, Вг. 330.
 Березницкая, Вг. 344, 1538, 1565, 1608.
 Березницкое, А. 408.
 Березова, О. 889, 1040; П. 114, 1123.
 Березовая Гора, П. 1411.
 Березовая Слободка, Вг. 1752.
 Березовка, У. 146, 751; П. 1511.
 Березовки, П. 1056.
 Березово, В. 980.
 Березовой Кекуръ, Вг. 1007.
 Березовская, В. 897; О. 642; П. 615, 1574; Вг. 440; А. 155, 468.
 Березовскій, О. 506.
 Березовскій заводъ, О. 39, П. 394.
 Березовскій, В. 1142.
 Березовское, В. 922; О. 879; П. 616, 1056, 1106.
 Березовъ Наволокъ, Вг. 1151.
 Березовый Мысъ, О. 889.
 Березнякъ, Вг. 327.
 Березомысская, О. 802.
 Березомызское, О. 913.
 Берегова, У. 1370.
 Бересневскій, В. 515.
 Береснята, В. 515.
 Беркетъ-Ключъ, У. 1139.
 Беркутова, П. 1214.
 Беркутское, П. 2037.
 Берсюванбашъ, У. 92.
 Бесъдное, Вг. 127.
 Бестужевское, Вг. 279.
 Бетьки, У. 1111.
 Бехметькова, П. 968.
 Бздюлевское, В. 26.
 зЮли, В. 23, 26.
 Бибихшино, У. 122.
 Бивкузина, О. 58.
 Бигильдина, У. 892.
 Бигинеева, У. 721.
 Бигичи, П. 1756.
 Бигишева, У. 1070; О. 1055.
 Бигря-гуртъ, В. 253.
 Биднова, У. 477.
 Бижбулякъ, У. 266.
 Бизимо, В. 1159.
 Бизяевы, В. 1556.
 Бизяки, В. 382.
 Бизярескій заводъ, П. 1252.
 Бикасазъ, У. 1267.
 Бикасова, О. 538.
 Бикбаева, О. 34; П. 1273.
 Бикбердина, О. 536, 537, 1031.
 Бикбердинскій, О. 575.
 Бикберды, О. 569.
 Бикбова, О. 34, 538, 631.
 Бикбулатова, О. 136.
 Бикеева, О. 57.
 Бикипина Новая, У. 441.
 Бикипина Старая, У. 442.
 Бикитеръ, О. 562.
 Бикичева, О. 57.
 Бикичева, О. 57.
 Бикишева, О. 137.
 Бикишкова, У. 806.
 Биклянъ, У. 1112.
 Бикметева, У. 249, 394, 1034, 1448.
 Биксентеева, У. 1090.
 Бикташова, У. 317.
 Бикташева, О. 570.
 Биктемирова, О. 35; П. 466.
 Биктово, В. 369.
 Бивкузина, О. 18, 58, 539.
 Биккулова, О. 997.
 Биккулова Новая, О. 114.
 Бивкулова, О. 197, 349, 364, 1251.
 Биламоръ Русская, В. 1369.
 Биликей-Абызова, О. 138.
 Билигуль, П. 1911.
 Билимбаевскій заводъ, П. 395.
 Бильгншъ, У. 781.
 Бильнова, Вг. 60.
 Биляръ, В. 364.
 Биляморъ, В. 1393.
 Бима, В. 313.
 Бивкулова, О. 997.
 Биричева, Вг. 1810; А. 394.

- Биричиха, Вг. 1727.
 Бирячева, У. 722.
 Бирюказгакова, У. 1555.
 Бирюковский, О. 709.
 Бирючева Старая, У. 131.
 Бирючевская, А. 425.
 Бирякова, Вг. 1262.
 Бисарки, В. 1005.
 Бисеревская, В. 176.
 Бисерова, П. 1890.
 Бисеровский, В. 437.
 Бисерский заводъ, П. 2.
 Бисертская крѣпость, П. 985.
 Бисертский заводъ, П. 989.
 Бисертъ, П. 985.
 Бистубашъ, У. 1081.
 Битимка, П. 396.
 Биткулова, О. 197.
 Битьки, У. 334.
 Бичурина, У. 1112.
 Бичурина, П. 1248.
 Бичуръ, П. 582.
 Бишай, О. 560.
 Бишай-Байдаветъ, О. 535.
 Бишайли, О. 586.
 Бишаулъ, У. 1416.
 Бишбукенъ, У. 526.
 Бишваулъ, У. 107.
 Бишвулы, У. 107.
 Бишевлярова, У. 972.
 Бишинды Верхніе, У. 274.
 Бишинды Нижніе, У. 275.
 Бишкайлова, У. 1407.
 Бишкова, П. 1090.
 Бишкулдыкъ, У. 735.
 Бишкумачева, У. 1091.
 Бишгуразова, У. 250.
 Биштенева, У. 132.
 Биштикѣва, У. 132.
 Биштякова, У. 106.
 Бишиметева, У. 1499.
 Бйурганъ, У. 1170.
 Бйанка, У. 186.
 Благовѣщенская, О. 915.
 Благовѣщенскій - Толшемскій погостъ,
 Вг. 1353.
 Благовѣщенское, У. 26; П. 113; Вг.
 1537, 1728; А. 574.
 Благословенный, О. 206.
 Блзны, Вг. 496.
 Ближній Заступъ, П. 52.
 Близкошижемскій, В. 834.
 Бликовская, В. 1226.
 Блиновская, П. 1375.
 Блины, П. 1375.
 Блескова и Гусевы, Вг. 1252.
 Ближняя Ковда, Вг. 448.
 Блиниха, Вг. 1720.
 Блиновъ, Вг. 252, 611.
 Блиновская, Вг. 683.
 Блохины, В. 475.
 Блударево, У. 137.
 Бляу-Алчинбаева, О. 602.
 Бляу-Тамакъ, О. 623.
 Бобино, В. 69.
 Бобинское, В. 69.
 Боборовская, А. 605.
 Бобривка, П. 244.
 Боброва Гора, А. 33.
 Бобровица, Вг. 1331.
 Бобровка, П. 653.
 Боброво, Вг. 468.
 Бобровская слобода, П. 598.
 Бобровскій, О. 652.
 Бобровское, П. 400, 598; Вг. 1654; А.
 33.
 Бобровы, В. 512.
 Бобылево, В. 46.
 Бобыли, В. 118, 907.
 Бобыльская, П. 1930.
 Бобынина, Вг. 885.
 Бобья-Уча, В. 333.
 Богады, У. 245.
 Богатырская, В. 265.
 Богашенкова, П. 955.
 Богданова, У. 294, 870.
 Богданова Верхняя, У. 426.
 Богдановская, В. 1240.
 Богомятковское, П. 1433.
 Богородицкій погостъ, Вг. 1595.
 Богородицкое, У. 1111.
 Богородская, В. 18.
 Богородское, В. 70, 644, 716, 1533; У.
 29, 62, 1011, 1149, 1288; О. 239; П.
 3, 990, 1260; Вг. 35, 1636.
 Богословская, В. 130; О. 240.
 Богословскій заводъ, П. 268.
 Богослово, Вг. 469.
 Богословское, В. 710; П. 440, 2122;
 Вг. 697.
 Богоявленская, В. 146.
 Богоявленскій заводъ, У. 1417.
 Богоявленскій Погостъ, Вг. 383.
 Богоявленское, В. 633, 673, 761, 1375,
 1473, 1598; У. 1114.
 Бодья, В. 1090.
 Бодюязъ, В. 600.
 Боевское, П. 383.
 Бокковская, В. 921.
 Болвановская, В. 111.
 Болгуры, В. 981.
 Болкачевское, А. 742.
 Блобанова, Вг. 194.
 Бологова, Вг. 40.
 Болота, В. 303.
 Болотинское, П. 322.
 Болотова, П. 1124.
 Болотово, П. 322.
 Болотовскій, О. 683.
 Болотовы, В. 1218.
 Болотаево, У. 1130.
 Болтинская, Вг. 1826; А. 606.
 Большаги, В. 281.
 Большаго и малаго Кучкова, В. 113.
 Большаговскій, О. 684.
 Большая, У. 615; П. 420; Вг. 852, 902,
 936, 1165, 1396, 1397, 1584.
 Большая Анниковская, П. 1814.
 Большая Бенардаки, У. 290.
 Большая Ванькова, П. 178.
 Большая Верхотина, Вг. 2.
 Большая Гора, А. 764.
 Большая Грязнуха, П. 917.
 Большая Деревня, Вг. 1366; А. 652.
 Большая Дуброва, В. 563.
 Большая Дюрягика, О. 916.
 Большая Ефимова, Вг. 293.
 Большая Заложница, В. 714.
 Большая Имянная, П. 346.
 Большая Кварса, В. 1036.
 Большая Климовка, Вг. 645.
 Большая Кочевка, П. 611.
 Большая Кулича, Вг. 1161.
 Большая Кущеть, В. 664.
 Большая Копылова, В. 1563.
 Большая Кырлыганова, В. 1398.
 Большая Липовка, А. 682.
 Большая Машкурга, Вг. 352.
 Большая Норья, В. 941.
 Большая Нырғында, В. 1066.
 Большая Нырья, В. 656.
 Большая Ока, П. 998.
 Большая Панкина, О. 1110.
 Большая Поломка, В. 1599.
 Большая Пія, П. 303.
 Большая Пумарь, В. 1278.

- Большая Строна, А. 301, 331.
 Большая Субботиха, В. 71.
 Большая Сѣдльникова, П. 374.
 Большая Сѣркова, П. 619.
 Большая Тавра, П. 1091; А. 519.
 Большая Танья, П. 1269.
 Большая Тарловка, В. 335.
 Большая Талманьсунова, В. 1321.
 Большая Торсола, В. 1551.
 Большая Трифанова, П. 673.
 Большая Уса, П. 1255.
 Большая Уста, В. 1520.
 Большая Фехтальма, А. 369.
 Большая Чепца, В. 965.
 Большая Шешурга, В. 1596.
 Большая Шолоша, А. 758.
 Большая Шурма, В. 1263, 1266.
 Большая Южакова, П. 261.
 Большая Яронь, В. 772.
 Больше-Айкинская, Вг. 1873.
 Больше-Бадрякова, У. 723.
 Больше-Вогульская, В. 170.
 Большегонская, П. 1253.
 Больше-Ерогодскій, Вг. 1729.
 Больше-Касаргульская, П. 2062.
 Больше-Кожмодорская, Вг. 1875.
 Больше-Кокушкинская, В. 776.
 Больше-Корзихинская, А. 51.
 Больше-Кородская, А. 2.
 Большекурбинскій, В. 251.
 Большелувинской, В. 276.
 Большелыхтинская, Вг. 1876.
 Большелужское, Вг. 1550.
 Большенисогорское, А. 273.
 Большениженское, П. 303.
 Большепогостская, В. 1252.
 Большепольская, В. 1567.
 Большепуриное, В. 942.
 Большеройское, В. 1367.
 Большерыбаковская, В. 275.
 Большесельское, А. 34.
 Большеситминской, В. 719.
 Большеснигиревскій, В. 777.
 Большесосновское, П. 1436.
 Большетрубицынскій, В. 717.
 Большечучинское, В. 569.
 Большещитинская, А. 369.
 Большихъ Сель, П. 1607.
 Большіе Армяны, В. 355.
 Большіе Вершинята, В. 1363.
 Большіе Вогульцы, В. 170.
 Большіе Житари, О. 669.
 Большіе Калмаши, В. 953.
 Большіе Карзи, П. 1060.
 Большіе Кизели, В. 1030.
 Большіе Ключи, В. 729.
 Большіе Коршуны, В. 1394.
 Большіе и Малые Хрули, В. 1242.
 Большіе Моховичко, О. 1088.
 Большіе Мурги, А. 563.
 Большіе Сябы, В. 365.
 Большіе Суровцы, П. 1501.
 Большіе Тошкемы, В. 1280.
 Большіе Туры, В. 742.
 Большіе Хробосты, В. 725.
 Большія Ноли, В. 1395.
 Большія Шоры, В. 1345.
 Большое, Вг. 1271, 1905, 1906.
 Большое Веходворье, Вг. 343.
 Большое Кочергинское, Вг. 1628.
 Большое Поле, П. 1809.
 Большое Рѣткино, В. 1344.
 Большое Слизнево, В. 168.
 Большое Хлюпино, В. 735.
 Большой Беркутъ, П. 2037.
 Большой Букаръ, П. 1261.
 Большой Гондырь, П. 1253.
 Большой Гумбетъ, О. 201.
 Большой Дворъ, Вг. 61, 324, 965, 1158,
 1310, 1499, 1725, 1730; А. 715.
 Большой Истокъ, П. 375.
 Большой Ихтиаль, В. 1487.
 Большой Китайкъ, В. 645.
 Большой Конецъ, Вг. 1337.
 Большой Кочердыкъ, О. 857; О. 943.
 Большой Кугунурской, В. 533.
 Большой Марьянъ, У. 309.
 Большой Мысь, Вг. 1935.
 Большой Осередокъ, А. 559.
 Большой Палакій, В. 229.
 Большой Порѣкъ, В. 564.
 Большой Починокъ, Вг. 1335.
 Большой Сардыкъ, В. 646.
 Большой Сарь, П. 1052.
 Большой Сельгъ, В. 232.
 Большой Суртанишъ, П. 544.
 Большой Турмытъ, П. 988.
 Большой Чекмакъ, У. 1023.
 Большой Шуриякъ, В. 415.
 Большой Югъ, П. 1394.
 Большой Яснуръ, В. 1564.
 Бондаревка, У. 1378.
 Бондюжское, П. 1730.
 Бондюжа Старая, В. 344.
 Бондюжъ, П. 1730.
 Бонево, В. 822.
 Боняла, В. 1052.
 Боранъ, В. 175.
 Боралова, Вг. 260.
 Борилова, Вг. 232.
 Борино, П. 767.
 Боринцы, В. 176.
 Борискина, У. 147.
 Борискова, Вг. 211, 495.
 Борисова, П. 251, 169, 2089; Вг. 38,
 994, 1452, 1776.
 Борисовская, Вг. 869, 937, 1539, 1708;
 А. 576.
 Борисовскій, О. 673.
 Борисовское, Вг. 1564; А. 568.
 Борисовъ, В. 1584.
 Борисоглябское, Вг. 104.
 Боричи, П. 1125.
 Борки, В. 441.
 Боркина, В. 1572.
 Боркова, Вг. 676.
 Бормотова, П. 1611.
 Бормотовская, В. 864.
 Борова, П. 793.
 Боровая, П. 283, 724, 1875.
 Боровецкій, У. 1192.
 Боровецкое, У. 1189.
 Боровикова, Вг. 814.
 Боровиковская, Вг. 294.
 Боровиковское, П. 660.
 Боровинка, Вг. 295.
 Боровинская, А. 607.
 Боровинское, Вг. 295.
 Боровичиха, Вг. 294.
 Боровковъ, В. 1388.
 Боровнянка, П. 939.
 Боровляны, В. 736.
 Боровская, П. 724, 856; Вг. 410, 1551,
 1585.
 Боровское, П. 793; А. 203, 743.
 Боровскій Починокъ, Вг. 441.
 Бородинскій, У. 260; В. 27.
 Бородкины, В. 27.
 Бородулина, П. 373.
 Борокъ, В. 1453; У. 1295; Вг. 1207;
 А. 502, 598.
 Бороная, П. 1149.
 Бороушка, У. 523.
 Борвушка, П. 1907.
 Борушка, П. 1067.
 Борчанинова, П. 1925.

- Борщевка, Вг. 1272.
 Борь, П. 856, 1673; Вг. 1143, 1146, 1245, 1354; А. 321, 731.
 Ботылинское, В. 766.
 Бохтюгское, Вг. 1.
 Боярка, В. 954.
 Бояровка, О. 704.
 Боярская, Вг. 1355, 1453.
 Боярское, В. 1192; Вг. 1374; А. 533.
 Боярщина, О. 935.
 Браиловскій, О. 308.
 Братовцы, В. 97.
 Братчинская, В. 1241.
 Брединскій, О. 351.
 Брехова, Вг. 620.
 Брехова-Янкъ, П. 1018.
 Брикинская, А. 230.
 Бриенскій, О. 492.
 Бродино Большое, Вг. 494.
 Бродовая, П. 271.
 Бродокалматское, П. 1884.
 Бродъ, П. 956, 1161.
 Брокъ, Вг. 435.
 Бронникова, П. 1448.
 Брусничное, Вг. 248.
 Брусняжское, П. 406.
 Брусяна, П. 759.
 Брусинская, П. 759.
 Брусинское, П. 480.
 Брусяны, П. 480, 485.
 Брызгаловское Новое, 591.
 Брыгалана, А. 211.
 Брюханова, П. 143, 272.
 Брюхачиха, Вг. 1386.
 Брюхова, Вг. 1508.
 Брюхово, У. 54.
 Брюховская, П. 1997.
 Бряча, Вг. 87.
 Буазкулева, У. 1252.
 Бубенчиковская, П. 725.
 Бубинское, П. 1442.
 Бубнова, П. 807.
 Бугады Новыя, У. 1092.
 Бугады Старыя, У. 1093.
 Бугаевская, А. 274.
 Бугаевское, П. 1889.
 Бугровая, О. 888.
 Бугры, У. 885.
 Бугрышъ, В. 946.
 Бугульчакъ, У. 1525.
 Будахина, Вг. 1766.
 Будзимшуръ, В. 657.
 Будилы, В. 861.
 Будрино, Вг. 1731.
 Буда, У. 1567.
 Бузатова, У. 350.
 Буздякъ, У. 251.
 Бузовьязы, У. 1581.
 Бузрагова, У. 973.
 Буза и Юлдажбаева, У. 1549.
 Буйская, В. 732.
 Буйскій заводъ, В. 1352.
 Буйско-Архангельское, В. 1353.
 Буйское, В. 1278.
 Букай Булатова, У. 252.
 Бувина, Вг. 515.
 Бужоборо, А. 322.
 Буковско, Вг. 1775.
 Бужоръ, П. 1260.
 Букреева, А. 656.
 Буксаева, П. 1895.
 Букуринское, А. 231.
 Букшурскій, В. 220.
 Булай-Зюмья, В. 1018.
 Буланова, О. 944.
 Буланова, П. 700.
 Булановка, О. 84.
 Булановская, О. 1006.
 Булатова, О. 193; П. 545.
 Булатовскій, В. 898; О. 763.
 Булатовское, П. 1724.
 Булагова, О. 12.
 Булаково, У. 43.
 Булдакова, П. 900.
 Булдыри, В. 1336.
 Бузинское, П. 412.
 Бульгина, П. 766.
 Будковская, Вг. 781.
 Бульзинская, П. 412.
 Булягартъ Кайтанова, У. 660.
 Булякова, У. 1051.
 Булярова, У. 1052.
 Буляры Черемисскіе, У. 1232.
 Булятова, О. 439.
 Бумъ-Гей, В. 192.
 Бунарова, О. 927.
 Бункова, П. 664.
 Бунькова, П. 664.
 Бурагулова, О. 536.
 Бураева, У. 629.
 Буракирды, У. 1071.
 Бураковскій, В. 28.
 Буралина, У. 699.
 Бурамбаева, О. 423.
 Буранная, О. 14.
 Бурангулова, У. 500, 1347; О. 365, 571.
 Буранкирды, У. 1071.
 Бураново, В. 944.
 Буранчина Нижняя, У. 1361.
 Бургутъ, В. 1021.
 Бурдина, П. 1466.
 Бурдуково, Вг. 484.
 Бурды, У. 1072.
 Бурдыбашева, У. 1073.
 Бури, П. 1893.
 Бурина, П. 1893.
 Бурковская, В. 474.
 Бурковское, В. 495.
 Бурковцы, В. 495.
 Бурлиха, Вг. 1297.
 Бурлы, У. 1500.
 Бурлюкъ, О. 87.
 Бурма, У. 531.
 Бурмакинское, В. 157.
 Бурмасы, П. 1325.
 Бурнакъ, В. 703.
 Бурина, П. 819.
 Бурнинская, П. 819.
 Буринова, У. 882.
 Буровская, В. 1095.
 Бурсукова, У. 335.
 Буреунъ, П. 60.
 Буртюкова Старая, У. 852.
 Буртымъ Большой, П. 12.
 Буртымъ Малый, П. 13.
 Бурунчи, О. 245.
 Буруляръ, О. 611.
 Бурульча, О. 245.
 Бурханкульскій, О. 653.
 Бурцова, Вг. 1298.
 Бурцовская, Вг. 1133.
 Бурылъ Айгырова, О. 1032.
 Бурибаева, О. 632.
 Бурашева, У. 1423.
 Бусорманъ-Можга, В. 362.
 Бусыгина, В. 1288.
 Бусыгинскій 2-й, В. 497.
 Бустанаева, У. 643.
 Бута, У. 1012.
 Бутаева, О. 298.
 Бутажъ, О. 782.
 Бутаки, О. 1083.
 Бутакова, П. 421, 2077.
 Бутканская, Вг. 1925.
 Буткино Озеро, П. 2073.
 Буткинское, П. 1906.

Буткѣва, П. 1042.
 Бутусы, В. 163.
 Бутырки, В. 1351.
 Бутырская, П. 744, 1946.
 Бутырское, В. 126, 807; О. 867; А. 35.
 Бухаринъ, О. 824.
 Бухарова, О. 966.
 Бухарцы, В. 679.
 Бучеровская, Вг. 655.
 Бучиха, Вг. 1058.
 Бучневская, А. 577.
 Бушкова, Вг. 1732.
 Бушмелевская, В. 29.
 Бушмели, В. 29.
 Бушуева, П. 1215.
 Бушуиха, Вг. 1034.
 Бываенки, В. 1306.
 Бывалова, Вг. 246.
 Бываловская, Вг. 401.
 Быги, В. 1080.
 Быговская, В. 1080.
 Быдина, О. 964.
 Бызинское, В. 512.
 Бызова, П. 262.
 Бызы, В. 38.
 Быжи, В. 180.
 Быкова, В. 939; У. 211; П. 931, 1673
 Вг. 1200.
 Быково, В. 35.
 Быковский Починокъ, У. 133.
 Быковское, П. 1007.
 Быковский, В. 180.
 Быльники, Вг. 1509.
 Бымовскій заводъ, П. 1265.
 Быньговскій заводъ, П. 415.
 Бырма, П. 1422.
 Быринская, П. 1422.
 Быстрая, П. 1708.
 Быстрицкое, В. 893.
 Бычаева, Вг. 1707.
 Быченское, А. 177.
 Бычина Нижняя, П. 1753.
 Бычковская, В. 1195.
 Бѣлая, О. 890.
 Бѣлая Пашня, П. 1677.
 Бѣлейка, П. 841.
 Бѣликульское, П. 1911.
 Бѣлово, Вг. 533.
 Бѣловода, П. 805.
 Бѣловодское О. 937.
 Бѣловская, П. 1933; Вг. 600.
 Бѣловскій, О. 764.

Бѣлогорское, А. 534.
 Бѣлозерская, Вг. 1558; А. 3.
 Бѣловское, П. 1600.
 Бѣлое Озеро, О. 83; П. 839, 1412.
 Бѣлозерское, О. 83.
 Бѣлокатай, У. 961.
 Бѣлокатай Старый, У. 962.
 Бѣлоногова, О. 1041.
 Бѣлоносова, П. 527, 806.
 Бѣлорѣцкій заводъ, О. 265.
 Бѣлослудское, П. 603.
 Бѣлоусовская, Вг. 1184.
 Бѣлоусовъ, О. 844.
 Бѣлощельское, А. 204.
 Бѣлояланская, П. 906.
 Бѣлоярская, 2096.
 Бѣлъярское, О. 786; П. 418, 1914.
 Бѣлыхъ, В. 1142.
 Бѣль, Вг. 470.
 Бѣльскій, В. 201.
 Бѣльское, В. 186.
 Бѣляевское, П. 1444.
 Бѣлякова, О. 480.
 Бѣляковское, П. 888; П. 1870.
 Бѣлянкова, П. 1003.
 Бѣсевская, В. 111.
 Бѣсовской, В. 277.
 Бѣхтѣевская, Вг. 1.

В.

Вавожъ, В. 576.
 Вавчугская, А. 535.
 Ваганова, О. 780; Вг. 534.
 Вагинаволоцкая, А. 4.
 Вагинская, В. 1093; А. 5.
 Вагинскій Наволокъ, А. 4.
 Вагины, В. 434.
 Вагульское, В. 1143.
 Вадорская, Вг. 1607.
 Вадьбская, Вг. 1596.
 Вадья, Вг. 1934.
 Вадюжская, Вг. 1189.
 Важгортскій Воскресенскій погостъ, Вг.
 1895.
 Важгортское, Вг. 1895.
 Вайгинское Займище, Вг. 1097.
 Вайда Губа, А. 119.
 Ваймухско-Мендаловскій, А. 510.
 Ваймуша Верхняя, А. 416.
 Вакарева, Вг. 136.
 Вакирова, У. 988.
 Ваконино, Вг. 317.
 Валамазь, В. 233.
 Валдаскурье, А. 469.
 Валдуевская, А. 551.
 Валитова, У. 278; О. 519.
 Валишина, О. 41.
 Валово-Раменье, В. 847.
 Валовшина, В. 847.
 Вальтева, А. 458.
 Вальтегорская, А. 458.
 Ванвиздинская, Вг. 1960.
 Вандышевское, В. 1149.
 Вандыщи, Вг. 1733.
 Ваневская, Вг. 1398.
 Ваньшъ-Алпаутова, У. 640.
 Ваньки, В. 424.
 Ванькина, П. 1156.
 Ванѣвская, В. 442.
 Ванѣвы, Б. 445.
 Ванюки, П. 103.
 Варавина, Вг. 1709.
 Варавинская, А. 36, 744.
 Варангинская, В. 290.
 Варваринскій, О. 643.
 Варваровка, У. 143.
 Варжа, Вг. 1773.
 Варзи Большая, В. 383.
 Варзино-Алексѣевская, В. 398.
 Варзитамаки, У. 644.
 Варзятчи, В. 310.
 Варзюмча, В. 311.
 Варзуга, А. 106.
 Варлаковское, О. 803.
 Варлашова О. 657.
 Варнавина, Вг. 1440, 1510, 1832.
 Варнинскій, О. 280.
 Варшава, Вг. 1954.
 Варшавская, О. 269.
 Варьема, А. 120.
 Варяшъ, У. 1153, 1157.
 Варяшъ-башъ, У. 1154.
 Васеева, П. 1604.
 Васенины, В. 477.
 Василева, Вг. 3.
 Василия Бѣлева, В. 1103.
 Василия Вохминова, В. 1120.
 Васильева, У. 128; Вг. 993, 1275.
 Васильева Гора, Вг. 1827.
 Васильевка, У. 267, 272, 1454.
 Васильевка Новая, У. 295.
 Васильевка Старая, У. 296.
 Васильевская, О. 1042; Вг. 793, 804,

- 824, 895, 1182, 1645; А. 416, 417.
 Васильевская Гать, У. 1307.
 Васильевское, В. 738; У. 1378; О. 95;
 П. 17, 206; А. 493, 536.
 Васильевско-Шайтанскій, П. 571.
 Васильевъ Дворъ, А. 365.
 Васильково, В. 440.
 Василятскій, В. 191.
 Васимо-Уткинскій заводы, П. 274.
 Васимо-Шайтанскій заводъ, П. 276.
 Васимъ, П. 276.
 Васина, П. 1925.
 Васкчи, В. 866.
 Васманова, П. 2109.
 Васнякова, П. 1925.
 Вастьяново, А. 713.
 Вастьяновское, А. 713.
 Васькина, В. 1573.
 Васькины, В. 1245.
 Васюкова, Вг. 576.
 Васютина, Вг. 212.
 Ватланова, Вг. 80.
 Ватькина, П. 75.
 Ваудиха, Вг. 729.
 Ваулова, Вг. 1356.
 Вахнева, Вг. 950.
 Вахонина, Вг. 1789.
 Вахрунина, Вг. 870.
 Вахтога, Вг. 535.
 Вашутина, П. 1234.
 Вачевское, А. 285.
 Ваюбино, В. 598.
 Ваянева, Вг. 1477.
 Введенскій погостъ, Вг. 1631.
 Введенское, В. 409; У. 57; О. 797; П.
 1010.
 Ведениковская, В. 475.
 Ведерково, Вг. 467.
 Ведерниковская, В. 177.
 Ведерниковской, В. 721.
 Ведрова, Вг. 213.
 Вежевская, Вг. 345.
 Вежевскій, В. 293.
 Вездинская, Вг. 1877.
 Вездинъ, Вг. 1910.
 Вейгуръ, П. 1832.
 Вей-памъ, Вг. 1909.
 Вейпомъ, Вг. 1916.
 Векшорская, Вг. 1566.
 Велика, Вг. 325.
 Великая, Вг. 167, 654, 1398, 1478.
 Великій Дворъ, Вг. 747, 755, 794, 1311,
 1357, 1425.
 Великій Мысъ, Вг. 1935.
 Великовисочное, А. 257.
 Великово, Вг. 1276.
 Великодворская, Вг. 1190; А. 494.
 Великодворское, А. 272.
 Великое Село, А. 323.
 Великозворская, А. 578.
 Великониколаевское, Вг. 411.
 Великопетровская, О. 278.
 Великополнъ, Вг. 1663.
 Великопольское, В. 1229, 1460.
 Великоръцкая, В. 142.
 Великоръцкое, В. 865.
 Великоръчье, В. 1449.
 Велпояская, Вг. 1597.
 Вельцовская, Вг. 412.
 Венденъ-Модновъ, Вг. 1896.
 Введенскій Успенскій погостъ, Вг. 16.
 Венденское, Вг. 1896.
 Вепрева, П. 217.
 Верейно, П. 218.
 Верейское, П. 218.
 Ветійское, П. 1635.
 Веретя, П. 1635, 1666, Вг. 1312.
 Веретья, Вг. 795.
 Веригина, Вг. 1479.
 Веригинская, Вг. 1480.
 Веркола, А. 480.
 Веркальское, А. 480.
 Веркольское, А. 486.
 Веркала, А. 481, 488, 489.
 Верептъ, Вг. 947.
 Вертепъ, А. 212.
 Верхазина, П. 2000.
 Верхи, В. 879.
 Верхлопское, А. 295.
 Верхне-Авзяно Петровскій заводъ, О. 257.
 Верхне-Алапаевское, П. 331.
 Верхне-Алапаиха, П. 331.
 Верхне-Апостольское, П. 2097.
 Верхне-Асаново, В. 307.
 Верхнее Ахунова, У. 1087.
 Верхне-Бабаларова, О. 17.
 Верхне-Баранчпнскій заводъ, П. 258.
 Верхнеберезицкая, А. 218.
 Верхне-Вологодскій погостъ, Вг. 104.
 Верхнее, А. 40.
 Верхнее Заборье, Вг. 387.
 Верхне-Залазинское, В. 198.
 Верхне-Золотицкое, А. 189.
 Верхне-Игринское, В. 325.
 Верхне-Иргинскій заводъ, П. 1021.
 Верхне-Исеткое, П. 431.
 Верхне-Ишетское, В. 820.
 Верхне-Карасинскій, О. 723.
 Верхне-Кизильскій, О. 341.
 Верхне-Кокшанская, В. 326.
 Верхній Конецъ, Вг. 1139, 1569, 1586.
 Верхнеконская, А. 219.
 Верхне Конское Село, А. 418.
 Верхне-Кыштымскій заводъ, П. 473.
 Верхне-Макарово, П. 450.
 Верхне-Мамбетшина, О. 572.
 Верхне-Муйнакова, О. 540.
 Верхнемуллинское, П. 18.
 Верхне-Назарова, О. 573.
 Верхнеозерная, О. 469.
 Верхне-Очерскій заводъ, П. 1447.
 Верхне-Паленское, А. 401.
 Верхне-Паленъга, А. 401.
 Верхній Починокъ, Вг. 1277.
 Верхне-Рождественскій заводъ, П. 1540.
 Верхне-Ръпановская, А. 662.
 Верхне-Салдинскій заводъ, П. 277.
 Верхне-Селигова, У. 14.
 Верхне-Сергинскій заводъ, П. 1009.
 Верхне-Серюбаева, О. 47.
 Верхне-Синячихинскій заводъ, П. 281.
 Верхне-Суварышская, П. 1940.
 Верхне-Таваложская, П. 416.
 Верхне-Тагильскій заводъ, П. 429.
 Верхне-Тойминская, В. 624.
 Верхне-Троицкій заводъ, У. 287.
 Верхне-Туринскій заводъ, П. 282.
 Верхнеуфельская, О. 657.
 Верхнеуральская, О. 284.
 Верхне-Уфалейскій заводъ, П. 430.
 Верхнеушнурское, В. 1307.
 Верхне-Чембенскій, О. 182.
 Верхнешуринскій заводъ, П. 282.
 Верхне-Шурминскій заводъ, В. 1446.
 Верхне-Явышинскій, П. 1158.
 Верхнеярское, П. 1941.
 Верхніе Варнаки и нижніе Варнаки,
 В. 765.
 Верхніе и Нижніе Баты, В. 917.
 Верхніе Гари, П. 80.
 Верхніе Карьявды, У. 383.
 Верхніе Хохрята, В. 1175.
 Верхній Акташъ, У. 1013.
 Верхній Гумбетъ, О. 198.
 Верхній Дворъ, А. 324.
 Верхній заводъ, В. 1440.

Верхній Казаклоръ, В. 647.
 Верхній Конецъ, В. 1240, 1287; А. 599, 601.
 Верхній и Нижній Концы, В. 1241.
 Верхній Люкъ, В. 998.
 Верхній Потамъ, П. 1072.
 Верхній Тоболъ, П. 179.
 Верхній Сакловъ, У. 1212.
 Верхній Сардыгъ, У. 458.
 Верхній Табынъ, У. 1213.
 Верхній Четай, В. 639.
 Верхній Чурамъ, О. 101.
 Верхнія Байлары, У. 1171.
 Верхнія Суокъ-су, У. 1118.
 Верхнія Татарскія Черешлы, У. 1341.
 Верхняя, О. 814; Вг. 769.
 Верхняя Апсезъ, В. 1264.
 Верхняя Баишева, О. 590.
 Верхняя Бишева, У. 1081.
 Верхняя Волманга, Вг. 1022.
 Верхняя Гора, А. 481, 488; 489.
 Верхняя Деревня, А. 386.
 Верхняя Кизерь, В. 1269.
 Верхняя Кичуга, Вг. 1798.
 Верхняя Мельница, В. 887.
 Верхняя Новоникитина, О. 202.
 Верхняя Перишина, П. 1552.
 Верхняя Полднева, П. 934.
 Верхняя Синега, Вг. 392.
 Верхняя и Нижняя Сосна, В. 549.
 Верхняя Сторона, Вг. 839.
 Верхняя Талица, В. 1050.
 Верхняя Тойма, В. 624.
 Верхняя Тозьма, Вг. 1695.
 Верхобьстрицкое, В. 2.
 Верхобьльское, В. 187.
 Верховина, Вг. 1031, 1734.
 Верховская, В. 1196.
 Верховскій Починокъ, А. 573.
 Верховское, В. 825; А. 47.
 Верховье, Вг. 422, 1522, 1614; А. 325, 326.
 Верходворское, В. 824.
 Верхозерская, Вг. 1904.
 Верхопкинское, В. 883.
 Верхоилганскій, В. 836.
 Верхокаменское, В. 189.
 Верхокосянское, В. 195.
 Верхокуменское, В. 30.
 Верхомоломская, Вг. 1034.
 Верхопижемская, В. 1482.
 Верхопижемское, В. 510.

Верхопросницкое, В. 50.
 Верхопрудовское, В. 452.
 Верхосвятицкое, В. 244.
 Верхоусунское, В. 741.
 Верхотина, Вг. 1379, 1579.
 Верхотины рѣчки Ермолки, В. 533.
 Верхоторскій заводъ, У. 1428.
 Верхотурье, Вг. 1059.
 Верхошижемское, В. 826.
 Верхошижемско-Шляндинская, В. 826.
 Верхъ Атеръ, П. 976.
 Верхъ-Багарякская, П. 384.
 Верхъ-Боевская, П. 518.
 Верхъ-Боровское, П. 1798.
 Верхъ-Буевское, П. 1267.
 Верхъ-Гоньба, В. 698.
 Верхъ-Давыдовка, П. 1434.
 Верхъ-Ивненское, П. 1603.
 Верхъ-Исетскій заводъ, П. 431.
 Верхъ-Карагайки, П. 1487.
 Верхъ-Ключевское, П. 767.
 Верхъ-Косвенская, П. 1705.
 Верхъ-Кузьминское, В. 221.
 Верхъ-Култумъ, П. 1157.
 Верхъ-Кунгуръ, П. 1326.
 Верхъ-Лунья, П. 1763.
 Верхъ-Лыпскій, В. 246.
 Верхъ-Лыпское, В. 247.
 Верхъ-Мечка, П. 1162.
 Верхъ-Мошева, П. 1797.
 Верхъ-Нейвинскій заводъ, П. 426.
 Верхъ-Нердвинское, П. 1608.
 Верхъ-Ницинское, П. 607.
 Верхъ-Очерскій заводъ, П. 1447.
 Верхъ-Ошетьская деревня, П. 1500.
 Верхъ-Подка, В. 1059.
 Верхъ-Порзинское, В. 217.
 Верхъ-Посерки, П. 187, 188, 189.
 Верхъ-Сарсинская, П. 1043.
 Верхъ-Суксунское, П. 1010.
 Верхъ-Сыповская, П. 1337.
 Верхъ-Сысертскій заводъ, П. 552.
 Верхъ-Течинское, П. 470, 1920.
 Верхъ-Турка, П. 1306.
 Верхъ-Тюшъ 1-й, П. 991.
 Верхъ-Усолка, П. 1684.
 Верхъ-Шлыкава, П. 1249.
 Верхъ-Шудзялудъ, В. 943.
 Верхъ-Юга, П. 162.
 Верхъ-Юсвенское, П. 1610.
 Верхъ-Язвинское, П. 1613.
 Верхъ-Язьва, П. 1752.

Верхъ-Яйвенское, П. 1614.
 Вершинины, В. 1220.
 Вершинская Гора, Вг. 1173.
 Веселкова, П. 115.
 Веселовское, У. 964.
 Веслянское, П. 1386; Вг. 1910.
 Ветошино, В. 1405.
 Вехъ-Ручье, А. 129.
 Вечеслово, Вг. 1782.
 Вешкома, А. 470.
 Вешкомаеисиповская, А. 470.
 Вешкоменская, А. 470.
 Вешнякова, В. 1285.
 Вздоровщина, В. 585.
 Вижай, П. 1615.
 Вижева, А. 439.
 Вижевская, А. 439.
 Визинскій погостъ, Вг. 1568.
 Визиньга, Вг. 1568.
 Визябожская, Вг. 1620.
 Викторово, Вг. 1759.
 Викторовы, Вг. 1148.
 Вилиженская, П. 219.
 Вильва, П. 1799.
 Вильвинская, П. 134.
 Вильгортская, Вг. 1899.
 Вильгортское, Вг. 1577.
 Вильгортъ, П. 1755.
 Вилькина, О. 907.
 Вирьма, А. 144.
 Висимъ, П. 44.
 Вихаревская, В. 579.
 Вихлица, Вг. 1142.
 Вихляева, П. 2074.
 Вичко-Сигъ, Вг. 1896.
 Вишерско-Богородскій погостъ, Вг. 1549.
 Вишкль, В. 481.
 Вишкльское, В. 481.
 Вишнякова, О. 874.
 Вишуръ-Пурга, В. 1081.
 Вияжъ, Вг. 1558.
 Владимировская, О. 3.
 Владимірская, П. 503.
 Владимірскій, О. 356.
 Владимірское, В. 30.
 Владыкина, Вг. 442.
 Владычeskій погостъ, А. 370.
 Владышинева, Вг. 16, 195.
 Власовское, А. 579.
 Власьева, Вг. 4.
 Власьевская, Вг. 1134; А. 608, 659.
 Власьевское, А. 37.

- Вновь Горбушинскій, В. 1144.
 Вновь Заведенный, В. 899.
 Вновь Заведенный на верховинѣ рѣчки Мурлявки, В. 110.
 Вновь Лебедевскій, В. 444.
 Вновь Лещевское, В. 1183.
 Вновь Михнинскій, В. 443.
 Вновь Неуклюдовская, В. 477.
 Вновь Поставленная, Вг. 1022.
 Вновь Разчищенная Резановская, В. 1119.
 Вновь Разчищенной Платона Кропанева, В. 1118.
 Вновь Разчищенной Платоновскій, В. 51.
 Вновь Юрмытское, П. 723.
 Внуково, Вг. 1428.
 Вогваздинская, Вг. 1960.
 Вогульская, О. 1009; П. 252, 342, 640.
 Воденикова, П. 2112.
 Водениковское, П. 1924.
 Водзимонское, В. 587.
 Водниковское, А. 520.
 Водогина, Вг. 28.
 Водогора, А. 409.
 Водогорская, А. 409.
 Водогорское, А. 409.
 Водолазова, П. 825.
 Воецкая, У. 205.
 Вожахтемъ Какси, В. 580.
 Вожгалы, В. 826.
 Вожгальское, В. 1.
 Вожгорское, А. 170.
 Вожемское, Вг. 1936.
 Вожкурскій Богородскій погостъ, Вг. 1641.
 Возрецовское, Вг. 384.
 Воздвиженская, О. 464; П. 436; Вг. 250, 1960.
 Воздвиженское, О. 8; Вг. 116, 612, 1735.
 Возинъ, Вг. 1671.
 Возманова Выставка, Вг. 1848.
 Возмановъ Починокъ, Вг. 1849.
 Вознесенскій монастырь, П. 1122.
 Вознесенское, В. 31, 789, 1097; У. 148, 1017, 1189; О. 646; П. 1452, 1932; Вг. 1006, 1131.
 Воинкова, П. 592.
 Воймозеро, А. 327.
 Войница, А. 73.
 Войское, В. 1578.
 Вокваволокъ, А. 72.
 Волгарина, Вг. 1870.
 Вологова, П. 1111.
 Волимъ, П. 1757.
 Волинельгинское, В. 588.
 Волкова, П. 688, 852.
 Волково, В. 248; П. 783, 1926.
 Волковское, В. 1242; П. 634, 783, 918.
 Волменское, В. 101.
 Володина, П. 1685, 1962; Вг. 88.
 Володинское, П. 784.
 Волоковая, П. 307.
 Волосницкая, В. 1230.
 Волость, А. 437, 490.
 Волочекъ, А. 41.
 Волховская, Вг. 619.
 Волчевское, В. 95.
 Волюнкина, П. 1078.
 Вольдинъ, Вг. 1664.
 Вомъ-гея, В. 241.
 Вонга, А. 440, 444, 447.
 Вондокурское, Вг. 1828, 1829.
 Воляковъ, О. 985.
 Ворбасъ, А. 705.
 Воробина, Вг. 1175.
 Воробинская, Вг. 1174.
 Воробьева, О. 1018; Вг. 755.
 Воробьевское, П. 1455.
 Воробы, В. 1193; П. 1455.
 Ворождовская, В. 115.
 Воронина, П. 2096; Вг. 105, 782, 1109.
 Воронино, Вг. 1426.
 Воронинскій, О. 765.
 Воронинское, А. 521.
 Воронницкая, А. 301.
 Воронинъ, П. 1338.
 Воронова, Вг. 871.
 Вороновское, П. 1963.
 Воронцова, Вг. 96, 241.
 Воронцово, Вг. 1341.
 Воронцовская, Вг. 1166.
 Воронцовское, Вг. 1583.
 Ворончихинскій, В. 778.
 Ворончихины, В. 147.
 Воротилова, Вг. 1511.
 Воротишна, Вг. 1358.
 Ворохово, В. 1588.
 Ворошилова, Вг. 1850.
 Ворсинокое, В. 743.
 Ворсино, В. 1476.
 Ворцынская, В. 222.
 Воръ-Починка, В. 266.
 Воргинская, Вг. 357.
 Воскресенка, О. 209.
 Воскресенская, П. 220.
 Воскресенскій заводъ, У. 1430.
 Воскресенское, В. 177; У. 43; О. 801; П. 353, 435, 1270, 1618; Вг. 29, 41, 471.
 Воскресенцы, В. 882.
 Восники, Вг. 672.
 Вострая, Вг. 1692.
 Вострикова, В. 1396.
 Вотикеева, У. 30.
 Воткинскій заводъ, В. 951.
 Вотская Большая, В. 1406.
 Вотская Сада, В. 297.
 Вотскій Тоймабашъ, В. 316.
 Вотякеева, У. 30.
 Вохма, В. 860.
 Вохминское, В. 1253.
 Воцкова, П. 1731.
 Вочевская, В. 55.
 Вочевское, Вг. 1601.
 Вохта, Вг. 1201.
 Вралова, Вг. 708.
 Всеволодоблагодатскъ, П. 285.
 Всеволодовильвенскій заводъ, П. 1620.
 Всевыятская, П. 61.
 Всевыятское, В. 1164.
 Вспомогательный Равдинскому заводъ, П. 535.
 Верышевская, А. 232.
 Вторыгинской, В. 525.
 Вуко-гуртъ, В. 225.
 Вуколовское, Вг. 296.
 Вшивкова, П. 1163, 2022.
 Вшивцовскія, В. 43.
 Вшивцовъ Починокъ, В. 370.
 Въ-Горахъ Савинская, П. 1543.
 Въ-дальнихъ, А. 130.
 Выборова, Вг. 497.
 Выборская, В. 72.
 Выводное, В. 751.
 Выгалово, Вг. 233.
 Выгъ-Островская, А. 145.
 Выдриха, Вг. 627.
 Выемковскій погостъ, Вг. 1937.
 Выйское поле, П. 342.
 Вылежата, В. 483.
 Вылибская, Вг. 1926.
 Вымловская, В. 1243.
 Вымско-Быковская пристань, Вг. 1770.
 Вынуръ, В. 1552.
 Выползова, В. 1587; П. 1067.
 Выползово, В. 472.
 Выползовская, В. 269.

Вырыпаева, Вг. 966.
 Выселокъ Варзинскій, В. 383.
 Выселокъ изъ Большаго Шудзялуда,
 В. 943.
 Выселокъ изъ починка Гришинскаго
 1-го, В. 1174.
 Выселокъ изъ деревни Лучниковской,
 В. 1176.
 Выселокъ изъ деревни Шихилдинской,
 В. 1175.
 Выселокъ Фадья Нагорничныхъ, В.
 913.
 Высокая, Вг. 805.
 Высокая Гора, А. 628.
 Высокова, Вг. 102, 552.
 Высоково, В. 1545.
 Высоковский, В. 544.
 Высоковское, В. 1099.
 Высокомеляндинское, В. 1407.
 Высокуша, Вг. 740.
 Выставка, Вг. 1050, 1220, 1831; А. 629,
 689, 698, 702.
 Выставка Большая, Вг. 1710.
 Выставка изъ Берзунова, Вг. 1201.
 Высь-Норысь, Вг. 1907.
 Вычунжа, В. 1519.
 Вышеславы, П. 1419.
 Выѣздъ, В. 1085.
 Вяи, П. 342.
 Вьюхина, П. 401.
 Вьегорская, А. 410.
 Вьегорское, А. 410.
 Вѣй-гора, А. 410.
 Вѣкшинскій, В. 96.
 Вѣпри, Вг. 888.
 Вѣрина, У. 494.
 Вѣринскій, О. 696.
 Вѣтошкино, В. 183.
 Вѣтошкинской, В. 183.
 Вѣхотьковская, О. 951.
 Вязовая, Вг. 677.
 Вязовка, В. 1521; П. 661.
 Вязовое, В. 453.
 Вязовскій, В. 453; О. 128.
 Вялетова, О. 519.
 Вяткина, П. 1694, 2113.
 Вяткинская, П. 617.
 Вятская, П. 126, 1854.
 Вятскій, У. 235.
 Вятскія Поляны, В. 690.
 Вятское, В. 984.

Г.

Габдинова, О. 320.
 Габдрахманова, О. 408.
 Габдрашитова, У. 344, 947.
 Габзеллиева, О. 158.
 Габовскій 1-й, В. 189.
 Габбязова, О. 548.
 Габясова, О. 541.
 Гавзовское, А. 481.
 Гавзово, А. 481.
 Гавракова, Вг. 553.
 Гавренки, П. 7.
 Гаврилова колонія, А. 90.
 Гавриловка, О. 96; П. 1481.
 Гавриловская, Вг. 1183, 1771, 1958.
 Гавриловскій, В. 1150.
 Гавриловскій, В. 454.
 Гаврятская, П. 1546.
 Гавшино, Вг. 297.
 Гавшинская, Вг. 297, 452.
 Гаганова, О. 804.
 Гагаринская, О. 1074.
 Гагариха, Вг. 1332.
 Гагарка, Вг. 1715.
 Гагарская, П. 422.
 Гадильбаева, О. 409.
 Гадья, П. 1776.
 Гаева, П. 312, 356, 385, 708.
 Гаи, В. 1023.
 Гайнская, В. 52.
 Гайнское, П. 1762.
 Гайны, П. 1092.
 Гайныямагова, У. 291.
 Галаново, В. 952.
 Галановское, В. 952.
 Галево, П. 1458.
 Галедоръ, Вг. 1958.
 Галецкая, Вг. 1035.
 Галли-Ауль, О. 533.
 Галикаева, П. 455.
 Галилеевская 1-я, В. 1244.
 Галина, У. 622; О. 410.
 Галицкое, В. 1547.
 Галиева, О. 633.
 Галиякберова, О. 453.
 Галкина, П. 155.
 Галкино, П. 1938.
 Галкинское, П. 745, 1938.
 Галкины, В. 427.
 Галово, А. 214.
 Галузина, П. 1327.

Галухинская, П. 1376.
 Гальяны, П. 1512.
 Галямина, П. 1931.
 Гамаюны, П. 109.
 Гамицы, П. 1401.
 Гамова, П. 167.
 Гамская, А. 233.
 Гамское, Вг. 1878.
 Ганина, В. 1370; П. 1951.
 Ганины, В. 129.
 Ганичева, П. 2012.
 Ганькина, В. 931.
 Гаранькина, О. 883.
 Гарашки, П. 778.
 Гаревая, П. 1800; Вг. 1081.
 Гаревское, П. 17.
 Гаревско-Василевское, П. 206.
 Гари, В. 407, 1359; П. 163, 211, 1732;
 Вг. 577, 1416.
 Гарибашева, У. 807.
 Гарины, П. 1426.
 Гарсу, Вг. 989.
 Гаршинова, П. 1555.
 Гарь, В. 1208.
 Гарѣва Старая, У. 1323.
 Гарѣвы, В. 431.
 Гарюшинское, П. 778.
 Гарюшки, П. 1235.
 Гаскова, П. 253.
 Гауртуры, П. 2090.
 Гачшорская, Вг. 1587.
 Гашинская, А. 437.
 Гашковское, А. 391.
 Гаязева, У. 767.
 Гбачская, А. 402.
 Гбачъ, А. 402.
 Гвоздева, Вг. 97.
 Георгиевка, О. 98, 226.
 Георгиевская, Вг. 1135, 1171.
 Георгиевскій, О. 270.
 Георгиевское, В. 178, 1102, 1180; Вг.
 699, 872.
 Герасимова, Вг. 1811.
 Герасимовская, Вг. 358, 1399.
 Герасимцова, Вг. 214.
 Германовъ Починокъ, Вг. 1277.
 Гибхая, П. 1286.
 Гидаевское, В. 1133.
 Гинева, П. 481.
 Гилина Большая, П. 357.
 Гиршь, У. 57.
 Гирьяль, О. 471.

- Гирьяльская, О. 471.
 Глабановская, В. 185.
 Гладкая, П. 221.
 Гладкій Мысь, В. 1060.
 Гладская, П. 2033.
 Гладышева, О. 868.
 Гладышевская, В. 866.
 Глазановы, А. 618.
 Глазиха, Вг. 783.
 Глазовское, А. 370.
 Глазюновская, Вг. 377.
 Глазунова, Вг. 1008.
 Глинникъ, А. 6.
 Глинское, П. 441.
 Глинный Мысь, Вг. 1245.
 Глотовская Слобода, Вг. 1927.
 Глубокинскій, О. 1084.
 Глубокий Ручей, Вг. 1128.
 Глубоковская, А. 580.
 Глубокое, Вг. 770.
 Глухая, Вг. 1291.
 Глухова, В. 932, 937.
 Глуховская, П. 809, 842.
 Глушковскій, В. 488.
 Глушковскій при рѣчкѣ Богатъ, В. 488.
 Глѣбова, П. 1733; Вг. 678.
 Глѣбовская, В. 1245.
 Гнѣздово, О. 13.
 Гнѣздовка, О. 13.
 Гобята, П. 849.
 Говорливо, П. 1792.
 Говорливское, П. 1792.
 Говорово, Вг. 81.
 Говыринъ, П. 1456.
 Гоголевская, А. 429.
 Гоголевскій, В. 445.
 Гоголевское, Вг. 426.
 Гоглевской, В. 1169.
 Гоглята, В. 1169.
 Годовье, Вг. 1772.
 Гожнинская, В. 287.
 Гожницы, В. 287.
 Гожня, В. 1037.
 Годдырева, П. 1207.
 Голендухи, В. 486.
 Голендуховская, А. 371.
 Голенево, Вг. 806.
 Голенищевская, А. 745.
 Голова, А. 17, 213.
 Головинская 1-я, В. 131.
 Головинское, В. 1164.
 Головково, П. 749.
 Головниха, П. 1472.
 Голодаева, П. 808.
 Голодаевка, П. 1043.
 Голодаево, У. 150.
 Голодаиха, Вг. 868.
 Голожопинскій, О. 685.
 Голопунова, П. 738.
 Голосова, П. 971.
 Голубинчиги, В. 908.
 Голубкова, О. 916.
 Голубковское, П. 665.
 Голубцовскій, П. 970.
 Голубята, П. 134.
 Голузина, П. 1327.
 Голухина, П. 1376.
 Гольный Мысь, П. 127.
 Гольшикина, П. 901; Вг. 1716.
 Гольцова, Вг. 72, 1777.
 Гольянская Дуброва 1-я, В. 958.
 Гольянскій, В. 982.
 Гольяны, В. 957.
 Голяшка, П. 128.
 Голяшклина, П. 1504.
 Гончарка, Вг. 150.
 Гончарный, В. 915.
 Гоньба, В. 642.
 Гора, П. 1764; Вг. 361, 442, 883, 896,
 1002, 1046, 1226, 1851, 1949; А. 490.
 Гора Жеребцова, А. 304.
 Гора-Ибъ, Вг. 1911.
 Гора Челпанова, Вг. 413.
 Горбачева, Вг. 1852.
 Горбачевскій починокъ, Вг. 1221.
 Горбачиха, Вг. 1221.
 Горбенцова, Вг. 1375.
 Горбина, П. 810.
 Горбова, Вг. 17, 26.
 Горбовская, А. 774.
 Горбунова, П. 344, 820, 949.
 Горбуновское, П. 949.
 Горбуши, В. 1184.
 Гордали Старья. У. 1190.
 Гординское, В. 490.
 Гордiарская, В. 283.
 Горка, Вг. 82, 151, 280, 303, 431, 458,
 702, 938, 967, 1134, 1333, 1376, 1799,
 1871; А. 328, 394, 642, 676.
 Горка Мишина, Вг. 42.
 Горки, П. 22.
 Горковская, Вг. 1188.
 Горличевская, А. 495.
 Горличевское, А. 688.
 Горная, П. 367.
 Горная Одина, П. 1201.
 Горношитскій приискъ, П. 507.
 Горнощитское, П. 449.
 Горны, П. 992.
 Горны-Татаръ, П. 991.
 Горный Щитъ, П. 449.
 Горныхъ, П. 992.
 Горныя Балмары, У. 1181.
 Горобова, Вг. 886.
 Города Хлынова, Вознесенской церкви,
 В. 116.
 Городецкая 2-я, А. 671.
 Городище, В. 1155, 1585; У. 1298; П.
 586, 1606.
 Городищенская, В. 1155; О. 90; П. 1680.
 Городищенское, П. 1621.
 Городки, О. 254.
 Городовка, О. 90.
 Городокъ, Вг. 43, 1758; А. 387.
 Городчики, В. 19.
 Горохова, О. 934.
 Горохово, В. 760.
 Гороховская, Вг. 137.
 Горохъ Большой, Вг. 1427.
 Горочная, Вг. 280.
 Горошники, В. 731.
 Горская, П. 680.
 Горскинское, П. 1871.
 Горское, П. 625, 1307.
 Горшки, П. 1425.
 Горшкова, Вг. 889.
 Горшково, Вг. 1138.
 Горшковское, О. 917.
 Горшуновка, В. 336.
 Горы, В. 625, 1188; П. 1307.
 Горы Малыя, П. 1582.
 Горымская, Вг. 1540.
 Горюшки, П. 23, 1235.
 Горяна, А. 679.
 Горячевская, Вг. 1760.
 Госкова, П. 253.
 Гостево, В. 477.
 Государевъ Югъ, П. 246.
 Государственная Лая, П. 259.
 Госькова, П. 253.
 Градборъ, Вг. 1578.
 Градобоевская, В. 1181.
 Грань, П. 352.
 Грахово, В. 323.
 Грачева, П. 2013.
 Гребеневскій, В. 828.

Гребени, В. 828; У. 883.
 Гребенскій, О. 233.
 Грезская, Вг. 1632.
 Гремачи Большіе, П. 1445.
 Гремачій Ключъ, В. 933.
 Гремачка, У. 1139.
 Грибанова, Вг. 62.
 Грибанева Гора, Вг. 414.
 Грибановская, П. 1274, 1339; А. 305.
 Грибаны, П. 1274.
 Грибовскій, О. 155.
 Гривенскій погостъ, Вг. 1609.
 Григорова, П. 437, 1640; Вг. 968.
 Григоровская, Вг. 138, 359.
 Григоровское, А. 502.
 Григорьева, П. 437.
 Григорьевка, О. 190.
 Григорьевская, Вг. 234, 1229; А. 23.
 Гри орьевскій, У. 235.
 Григорьевское, П. 1460; Вг. 613.
 Григорья Шиялева, В. 91.
 Гриденская, Вг. 621, 1400.
 Гридина, Вг. 1299; А. 140.
 Гридинская, В. 72, 1126, 1197; Вг. 18, 1331.
 Гридкина, Вг. 833.
 Гриднинская, А. 432.
 Гриневичевка, У. 2.
 Грихново, А. 329.
 Гришановская у Балушкиныхъ, Вг. 1230.
 Гриша Перминовъ, В. 922.
 Гришата, В. 299, 546.
 Гришенки, В. 1026.
 Гришина, О. 880; П. 1612; Вг. 784.
 Гришинская, Вг. 803, 1202; А. 609.
 Гришкина, У. 163.
 Грббовское, П. 451, 625.
 Гродинская, Вг. 1246.
 Грозина, Вг. 1313.
 Грудная, П. 1669.
 Грузлевскій у рч. Коберки, В. 457.
 Грушина, Вг. 995.
 Грызаны, П. 1413.
 Грѣховы, В. 542.
 Гразповское, П. 736.
 Грязнуха, П. 116, 1070, 1328.
 Грязнуха Малая, П. 821.
 Грязнушенскій, О. 309.
 Грязный, П. 274.
 Губа, А. 169.
 Губанская, П. 1340.

Губаны, П. 1340.
 Губдорское, П. 1769.
 Губдоръ, П. 1769.
 Губерлинскій, О. 475.
 Губернская, П. 538.
 Губина, Вг. 390, 709.
 Гублюкучукова, У. 541.
 Гудьбурова, У. 577.
 Гужавины, В. 1516.
 Гузнова, Вг. 73.
 Гулинская, В. 832.
 Гульный Дворъ, А. 726.
 Гульцо, В. 677.
 Гулюкова, У. 830, 1176.
 Гуляева, Вг. 182.
 Гуляевское, П. 662.
 Гумерова, У. 206, 603, 831, 1543, 1549.
 Гунбина, У. 782.
 Гундыриха, О. 1019.
 Гунина, П. 627.
 Гуринское, В. 808.
 Гурины, В. 904.
 Гуровка, У. 152.
 Гурсанъ, Вг. 1610.
 Гурьгурева, У. 163.
 Гурьевъ, А. 22.
 Гурюнская, Вг. 1610.
 Гусиновка, О. 1106.
 Гусиха, Вг. 1401.
 Гушайская, О. 1007.
 Гущинской, В. 455.
 Гынское, В. 192.

Д.

Давлеканова, У. 369.
 Давлеткулова, О. 59, 539.
 Давлеткулова, У. 1455.
 Давъ, Вг. 1579.
 Давыдиха, Вг. 1429.
 Давыдова, Вг. 1153.
 Давыдова, П. 456, 520.
 Давыдовская, Вг. 421, 622, 796; А. 610.
 Давыдовское, А. 372.
 Давят-Сибилева, О. 1035.
 Дальняя Шварева, П. 1695.
 Дальне-Анжалы, П. 437.
 Дальне-Дубровское, П. 1465.
 Дальне-Кубасова, П. 2017.
 Дальняя Гора, А. 310.
 Дальняя Заступова надъ Ключемъ, П. 53.
 Дальняя Зеленая, Вг. 771.
 Дангыръ, О. 23.
 Данилиха, П. 24.
 Данилова, В. 1371; П. 1765, 1908, Вг. 89.
 Даниловка, О. 1042.
 Данилово, В. 989.
 Даниловская 1-я, В. 1198.
 Даниловская, В. 450; Вг. 614, 684, 717.
 Даниловское, А. 611.
 Даниловъ Починокъ, Вг. 1335.
 Данина, П. 1721.
 Данка, П. 402.
 Данькова, О. 1064; П. 1670.
 Даньская, Вг. 1621.
 Данямикъ-доръ, Вг. 1968.
 Дарнинская, А. 689.
 Даровое Большое, В. 456.
 Даровское, В. 456.
 Даровской Выселокъ, В. 451.
 Даронская, Вг. 90.
 Дарьина, У. 1526.
 Дасоскій, В. 223.
 Дача Моряка, Вг. 1689.
 Дворецкое, П. 1462.
 Дворище, Вг. 498.
 Дворищенская, В. 749.
 Дворянская, П. 1878.
 Дебессы, В. 963.
 Девлеканова, У. 369.
 Девлеткулова, О. 139.
 Десятерня, В. 974.
 Деятова, В. 1039; О. 1035.
 Дедуровскій, О. 91.
 Дедюхинъ, П. 1628.
 Дейковъ, В. 1263.
 Делинская, Вг. 1314.
 Демарино, О. 670.
 Дементьевская, Вг. 1396; А. 714.
 Дементьевское, А. 514.
 Демешина, Вг. 358.
 Демидова Лая, П. 315.
 Демидовское, А. 522.
 Демидовъ, О. 688, 732.
 Демина, П. 104, 1784; Вг. 106; А. 746.
 Демина-Брякотина, П. 1793.
 Деминская, В. 479; А. 746.
 Деминское, П. 1991; А. 284.
 Демины, В. 479.
 Демскія Вершины, У. 1449.
 Демьянская Пустошь, В. 1199.
 Денисенки, В. 423.
 Денисова, П. 366.
 Денисово, В. 1450.

- Денисовская, Вг. 853, 1412; А. 663
 Денията, В. 727.
 Денгины, В. 1214, 1215.
 Дербедень, У. 1014.
 Дербишева, О. 968.
 Дергамыжка, О. 630.
 Деревенька, Вг. 152.
 Деревесникова, Вг. 1736.
 Деревня Кульково, А. 615.
 Деревня Малая, Вг. 1274.
 Деревянное Христорожественское, Вг. 1675.
 Дернова, Вг. 1853.
 Дерюшево, В. 633.
 Дерюшевский, В. 633.
 Дерабинское, П. 288.
 Десяткина, У. 884.
 Деукова, У. 1172.
 Деушева, У. 606.
 Дешевиха, Вг. 606.
 Джитебулякова, О. 140.
 Дзягинская, В. 254.
 Дзяго-гуртъ, В. 254.
 Дибожъ, А. 214.
 Дивья, П. 41.
 Дизминская, В. 253.
 Дикари, П. 168.
 Дикая Дубрава, В. 1040.
 Дикова, П. 1126.
 Диньмухаметова, О. 520.
 Дитятево, Вг. 83.
 Діяшево, У. 236.
 Дмитрикова, Вг. 461.
 Дмитриева, О. 385; Вг. 554.
 Дмитриева Гора, А. 306.
 Дмитриевка, В. 565; У. 54, 124, 160.
 Дмитриево, Вг. 1703.
 Дмитриевская Слобода, У. 27.
 Дмитриевская, Вг. 640; А. 582, 612.
 Дмитриевский Шевницкий п., Вг. 946.
 Дмитриевское, У. 429; О. 93; П. 1629
 Дмитровское, В. 340.
 Доброе, О. 97.
 Доброинское, О. 97.
 Добромышь, У. 1313.
 Добрянка, П. 43.
 Добрянский заводъ, П. 42.
 Дождская, Вг. 1637.
 Докуинская, Вг. 797, 1222.
 Докша, В. 959.
 Долга, П. 1858.
 Долганы, П. 1570.
 Долгая, О. 395; П. 1858.
 Долгова, Вг. 117.
 Долговский, О. 658.
 Долговское, О. 813.
 Долгодеревенская, О. 822.
 Долгощельское, А. 173.
 Долда Большая, П. 1815.
 Долда Малая, П. 1816.
 Долматова, О. 914; Вг. 1110.
 Долматово, П. 1939.
 Долматовская, П. 620.
 Долмаговское, А. 583.
 Доможирова, Вг. 1359.
 Домогуровский, О. 729.
 Домшино, Вг. 168.
 Донгузский, О. 213.
 Донецкая, О. 102.
 Донка, О. 1043.
 Донки, О. 1043.
 Доновка, О. 1043.
 Донское, Вг. 1676.
 Донской, О. 476.
 Дороватка, Вг. 1292.
 Доровская, Вг. 1481.
 Дорогорское, А. 176.
 Дороницы, В. 438.
 Дорофьевский, В. 922.
 Дорохова, П. 993.
 Доръ Бѣднягинъ, Вг. 1690.
 Доръ, Вг. 107, 589, 615, 785, 890, 897, 1082.
 Досайкичева, У. 1283.
 Досось, В. 224.
 Драковановское, Вг. 969.
 Дремина, П. 1482.
 Дремня, П. 1208.
 Дресвище, Вг. 536.
 Дресвянка, Вг. 318, 1203.
 Дресвянова, Вг. 1061.
 Дресвянский, В. 534.
 Дробинская А. 430.
 Дроздовская, Вг. 1136.
 Другія Повжины, В. 516.
 Другое Рѣпаново, А. 662.
 Дружковскій, В. 852.
 Дрюши Старые, У. 1335.
 Дрягунова, П. 311.
 Дрянловское, П. 1978.
 Дряхловская, П. 1231.
 Дубасова, П. 1891.
 Дубасъ, В. 943.
 Дубина Гора, Вг. 1204.
 Дубиха, В. 100.
 Дубленева, П. 1262.
 Дубники, В. 1543.
 Дубоваго Мыса, В. 271.
 Дубовая, П. 1182, 1262.
 Дубовая Гора, П. 1236.
 Дубовое Поле, П. 1182.
 Дубовскій 2-ой, В. 425.
 Дуброва, В. 714, 1346, 1454; Вг. 312.
 Дубровая, П. 1641.
 Дубровинская, Вг. 682.
 Дубровинское, А. 569.
 Дубровинъ, В. 461, 994.
 Дубровка, У. 1334; П. 1852.
 Дубровная, О. 805.
 Дубровное, О. 1015.
 Дуброво, П. 1280, 1770.
 Дубровская, О. 857; Вг. 261.
 Дубровское, П. 1280, 1465, 1770; Вг. 346.
 Дуваней Государственные, У. 61.
 Дуванейская, У. 532.
 Дуванкульскій, О. 701.
 Дувановка, О. 960.
 Дуванъ, У. 199, 943; О. 963.
 Дуванъ-Мечетлина, У. 946.
 Дувская Большая, П. 628.
 Дудолодиha, Вг. 1062.
 Дулина, О. 858.
 Дулова, Вг. 108.
 Дунаева, У. 752.
 Дунилово, Вг. 1083.
 Дупесова, В. 1041.
 Дуравино, Вг. 485.
 Дуракова, Вг. 242.
 Дурасова, У. 137.
 Дурга, В. 661.
 Дураковское, А. 292.
 Дурягина Малая, О. 880.
 Духова, П. 940.
 Духовая, П. 940.
 Душембинова, У. 989.
 Душенцы, В. 525.
 Дыгаловка, П. 1998.
 Дылевская, А. 613.
 Дымка, П. 1648.
 Дымки, В. 456.
 Дымково, В. 905.
 Дымковская, В. 905; Вг. 331.
 Дымковской В. 722.
 Дыноква, О. 1064.
 Дьякова, Вг. 1534.
 Дьяковская, Вг. 415.

Дьяконова, Вг. 462.
 Дьяконцева, Вг. 169.
 Дьячкова, Вг. 949.
 Дѣдова, У. 1447; О. 216.
 Дѣдово, О. 199.
 Дѣва, П. 252.
 Дѣйкова, П. 1126.
 Дюковская, Вг. 424.
 Дюмдюмба, В. 416.
 Дюмеева, У. 384.
 Дюмеева Старая, У. 388.
 Дюмитарлова, У. 1035.
 Дюрбениха, Вг. 756.
 Дюрменева, У. 459.
 Дюртмунчи, У. 1074.
 Дюртюли, У. 215, 672.
 Дюртюлли, У. 1587.
 Дюртюлякъ, У. 1542.
 Дюсенева, У. 351.
 Дюсменьева, О. 9.
 Дюсметева, У. 632.
 Дюсьметева, О. 9.
 Дюсьметова, У. 15.
 Дюсюмова, У. 1268.
 Дягилева, Вг. 736.
 Дядычи, В. 248.
 Дятлова, П. 698.

Е.

Ебалаклина, У. 370.
 Ебалакова, У. 680, 1285.
 Евбазыбашъ, У. 833.
 Евдокимово, В. 1247.
 Евдокимовская, Вг. 1137; А. 365.
 Евлашева, Вг. 118.
 Евлева, У. 542.
 Евмыцы, Вг. 1614.
 Евнина, П. 1483.
 Евсіевская 1-я, А. 715.
 Евсіевское, А. 690.
 Евско-Вознесенскій погостъ, Вг. 1130.
 Евстафія Нелюбина, В. 57.
 Евсюкова, П. 958.
 Евсюкова Слобода, Вг. 1800.
 Евсютинская, В. 1200.
 Евсята, П. 1193.
 Евтюгино, У. 86.
 Евшинская, А. 485.
 Егашка, П. 977.
 Егвинское, П. 1630.
 Егорина, О. 1112.

Егоршина, П. 703.
 Егоршинское, П. 703.
 Егорьевка, О. 98.
 Егорьевская, Вг. 196.
 Егорьевская Залисье, В. 1104.
 Егорьевское, В. 1230.
 Егоръ Ивановъ, В. 1106.
 Едома 1-я, А. 419.
 Едома 2-я, А. 420.
 Ежева, В. 1001; У. 565; П. 30.
 Ежевское, В. 219.
 Ежево, П. 124.
 Ежуга, А. 460.
 Езекина, Вг. 1024.
 Езекіева, Вг. 1737.
 Езеницкая, Вг. 1960.
 Езова, П. 1758; Вг. 641.
 Езовская, П. 1934.
 Екатерининскій, О. 493.
 Екатерининское, В. 753, 1139; П. 329, 1315, 1496.
 Екимково, У. 753.
 Екимовская, Вг. 718.
 Екимовское, А. 775.
 Елавинская, Вг. 1111.
 Елангачева, У. 866.
 Еланлина, У. 990.
 Еланчишма, У. 434.
 Елань, П. 654.
 Елань Новая, У. 1314.
 Елбулакъ, У. 269.
 Елбулакъ-Тамакъ, У. 352.
 Елганская, В. 194.
 Елгашева, У. 566.
 Елданка, Вг. 129.
 Елевское, В. 1165.
 Еленинскій, О. 271.
 Елеси, П. 1573.
 Елесина, П. 25.
 Елеть-Озеро, А. 81.
 Елизаветина, У. 1207.
 Елизаветинскій, О. 494.
 Елизаветино, У. 309.
 Елизаветпольскій, О. 272.
 Елизаветское, П. 512.
 Елизавето-Полсевскій, П. 1681.
 Елизаровское А. 672.
 Елизарьевская, А. 523.
 Елимбетова, О. 383.
 Елина, П. 179, 180.
 Елинская, В. 117.
 Елифановская, Вг. 1482.

Елкина, П. 347.
 Елова, П. 1288.
 Елово, В. 417; П. 1287.
 Еловское, В. 240.
 Еловый Мысъ, В. 769.
 Елога, П. 1850.
 Елпаха, П. 1290.
 Елпачиха, П. 1290.
 Елунина, П. 643, 789.
 Елхово, У. 1137, 1138.
 Ельдьякъ, У. 626, 671.
 Елькины, В. 1386.
 Елькинской, В. 32.
 Ельметева, У. 1049.
 Ельницъ, П. 212.
 Ельская, А. 234.
 Ельтики, П. 527.
 Ельшата, П. 1567.
 Ельшина, П. 666.
 Елѣво, В. 1278.
 Емадина, У. 823.
 Емаево, В. 567.
 Емалы, У. 1324.
 Еманаева, В. 1553.
 Емангулова, О. 113.
 Еманжелинскій, О. 845.
 Еманзельга, П. 1024, 1093.
 Емансарина, О. 79.
 Еманчельва, П. 1024.
 Еманъ-Булакъ, О. 42.
 Емашевское, У. 69.
 Емаши, У. 960.
 Емашъ, У. 878.
 Емгурчи, У. 308.
 Емельяниха, П. 1674,
 Емельяновская, Вг. 646.
 Емельяновъ Доръ, Вг. 1112.
 Емецкое, А. 506.
 Енаберда, П. 1278.
 Енагулова, У. 578.
 Енапаева, П. 1015.
 Енгальшъ, У. 145.
 Енгизарать, У. 579.
 Ендовка, В. 934.
 Ендогуба, А. 108.
 Енурусова, У. 1336.
 Енимахово, Вг. 1761.
 Ениши, П. 1329.
 Енишина у Сухаревыхъ, П. 190.
 Еральское, У. 187.
 Ербалдино, В. 601.
 Ервасьдоръ, Вг. 1961.

Ершеева, У. 173.
 Еремина, П. 667.
 Ереминская, П. 1377.
 Ереминская, Вг. 685.
 Ереминци, В. 76.
 Еремиха, Вг. 623.
 Еремкина, У. 460.
 Еремы, В. 719.
 Еремѣва, Вг. 19.
 Еремѣво 1-е, Вг. 1854.
 Еремѣво 2-е, Вг. 1855.
 Еремѣвская, А. 716.
 Еремята, П. 667.
 Еретки, А. 121.
 Ерзовка, П. 829, 1562.
 Еритова, О. 433.
 Еркино Верхнее, А. 422.
 Еркино Нижнее, А. 421.
 Еркоменское, А. 422.
 Ерлыково, У. 402.
 Ермаки, П. 299, 1277, 1424.
 Ермакова, П. 646.
 Ермакова, Вг. 1084.
 Ермаковская, В. 1577.
 Ермаковский, В. 96.
 Еремкѣва, У. 312.
 Ермолаевка, О. 118, 165.
 Ермолаево, В. 371.
 Ермолина, Вг. 555.
 Ермолинская, Вг. 605, 1170; А. 429.
 Ермолкина, У. 435.
 Ермолова, Вг. 109.
 Ермолово, П. 1594.
 Ермунчина, У. 253.
 Ермухаметова, У. 501.
 Ернуръ, В. 1460.
 Ерогодскій Покровскій погостъ, Вг. 1238.
 Еросъ, Вг. 1909.
 Ерсубайкина, У. 1136.
 Ертарское, П. 741.
 Ертомскій Троицкій погостъ, Вг. 1897.
 Ертомское, Вг. 1897.
 Ершева при Господской пашнѣ, П. 191.
 Ершева у Никитиныхъ, П. 192.
 Ершевская, А. 32.
 Ершевское, А. 511.
 Ерши, П. 828, 1266.
 Ершова, В. 723; П. 1266, 1865; Вг. 215, 1454.
 Ершовка, П. 1302.
 Ерылы Малыя, У. 1292.
 Есаулова, У. 924.

Есаульскій, О. 825.
 Есиповская, Вг. 854.
 Есенская, А. 341.
 Ескина, П. 1624; Вг. 873, 1778.
 Ескино, Вг. 634.
 Есова, П. 317.
 Есташакъ, О. 476.
 Есютинская, Вг. 329.
 Етарова, У. 611.
 Еткулова, О. 544.
 Еткульская, О. 841.
 Ефима Козулина 1-го, В. 147.
 Ефима Сырцова, В. 53.
 Ефимки, В. 640.
 Ефимова, Вг. 1796.
 Ефимова Большая, Вг. 298.
 Ефимовская, Вг. 647, 1191; А. 776.
 Ефимовское, А. 365.
 Ефимовцы, В. 457.
 Ефремовскій Починокъ, Вг. 426.
 Ефремовское, П. 726; А. 496.
 Ехлациха, В. 1038.

Ж.

Жабоконское, А. 423.
 Жабрѣевская, В. 790.
 Жабы, А. 423.
 Жакова, П. 1547.
 Жарены, В. 523.
 Жарки, Вг. 139.
 Жарниговское, П. 1859.
 Жаровское, В. 33.
 Ждановская, В. 118.
 Жезимская, Вг. 1677.
 Жезаговская, В. 127.
 Желнята, П. 1429.
 Желтова, П. 1136.
 Желтые, В. 840.
 Желтые Пески, В. 840.
 Желтый, О. 466.
 Жердское, А. 178.
 Жеребенкова, П. 1992.
 Жеребцова, В. 1112.
 Жеребцовская, В. 1112.
 Жеребчикъ, В. 595.
 Жернакова, Вг. 1830.
 Жерновогорское, В. 1483.
 Жерновые Горы, В. 1483.
 Жернокова, Вг. 493.
 Жетнухино, Вг. 293.
 Жешартское, Вг. 1879.

Живодеркова, П. 1031.
 Живудинская, А. 614.
 Жилина, П. 122.
 Жилкина, Вг. 1441, 1724.
 Жилой Рудникъ, В. 630.
 Жиракатъ, О. 1038.
 Житимбаева, О. 1101.
 Житкопесковская 1-я, В. 1201.
 Житлухинская, В. 202.
 Житниковское, П. 1964.
 Житнухина, Вг. 298.
 Житовы, Вг. 1137.
 Житьево, Вг. 825.
 Жубрина, Вг. 1063.
 Жужгестъ, В. 1019.
 Жужгестъ Пельга, В. 1019.
 Жужгова, О. 918.
 Жукова, О. 815; П. 386, 443.
 Жуковы, В. 1211.
 Журавлева, П. 1330, 1860.
 Журавлевская, Вг. 1023.
 Журавликъ, П. 1189.
 Журавлина, О. 945.
 Журакова, Вг. 30.
 Жугегина, Вг. 1455.
 Жыдачьская, Вг. 1541.

З.

Заакогурское, А. 179.
 Забагулинскій, В. 516.
 Забейновская, А. 747.
 Заберезникъ, В. 148.
 Заберезничья, Вг. 710.
 Забудни, Вг. 1144.
 За-Болотомъ, А. 604.
 Заболотная, П. 1484, 1497; В. 416.
 Заболотская, Вг. 443; А. 717.
 Заболотье, П. 135, 222; Вг. 748, 1213, 1263, 1696, 1753, 1938; А. 524, 717.
 Заборовымъ, А. 601.
 Заборская, А. 441, 512, 748.
 Заборье, В. 1006; Вг. 425, 1064, 1938; А. 441, 686, 748.
 Заборья, Вг. 1139.
 Забото, Вг. 1206.
 Забродина, О. 881.
 Забѣгаева, П. 169, 1201.
 Забѣгаево, В. 1114.
 Забѣгаевская, В. 1179; П. 223.
 Забѣгаи, В. 1179.
 Забѣгалова, П. 4.

- Забѣгалово, В. 960.
 Забѣлинская, Вг. 1714, 1825.
 Заварухинъ 1-й, О. 826.
 Заварухинъ 2-й, О. 827.
 Завдоское, П. 625.
 Завертная, В. 1455.
 Заворье, Вг. 1402.
 Заврагская, Вг. 1611.
 Завражье, Вг. 1085, 1456.
 Завьялова, П. 2001.
 Завьялово, В. 966.
 Завьяловскій, В. 34.
 Завьяловское, П. 727.
 Завьяловцы, В. 34.
 Завязовскій, В. 867.
 Загайнова, П. 1983.
 Загары, В. 5.
 Загитякова, У. 461, 469.
 Загорскій, У. 1007.
 Загоскина, Вг. 453, 1273.
 Загребинская, Б. 149.
 Загребины, Б. 149.
 Загуменье, Вг. 1717.
 Задвиницы, Вг. 454.
 Задвинская, А. 6.
 Заднее, Вг. 699.
 Задницы, В. 1166.
 Задорино, Вг. 320.
 Задорожье, Вг. 648.
 Задорская, Вг. 347.
 Задняя, Вг. 1387, 1485.
 Задѣлье, В. 173.
 Заево, В. 1168.
 Заимка, В. 150; О. 777.
 Заимская, В. 801, 900.
 Заинскъ, У. 1142.
 Запренская, П. 1127.
 Заптова, У. 276, 332, 1029; О. 299.
 Зайкина, У. 469.
 Зайкова, О. 1103.
 Зайковское, П. 610.
 Зайляу, У. 542.
 Займище, В. 495, 1589; Вг. 969.
 Займище Одинцовское, В. 545.
 Займище при Мельницѣ на рѣчкѣ Каринкѣ у рѣки Чепцы, В. 1255.
 Займищѣ Малое, Вг. 499.
 Зайцева, У. 911; Вг. 1182.
 Зайчики, В. 1342.
 Закамалдина, О. 952.
 Закамышловка, П. 742.
 Закамышловское, П. 742.
 Закаринское, В. 1254.
 Закаулова, О. 891.
 Закомовская, А. 778.
 Закобякина, Вг. 486.
 Загорье, А. 712.
 Залазная, П. 1534.
 Залазинская, П. 1534.
 Заласвинскій I, П. 1548.
 Залегская, А. 681.
 Залково, П. 310.
 Заложана, В. 78.
 Залужье, Вг. 823.
 Зальевскій Погостъ, А. 536.
 Зальевскій, В. 526.
 Зальская, П. 81, 156; Вг. 590.
 Зальцова, О. 117.
 Зальсье, Вг. 703, 1336, 1377; А. 376.
 Зальшинъ, В. 1525.
 Заманиловская, О. 856.
 Заманихина, П. 1885.
 Замараевское, П. 1946.
 Замежное, А. 266.
 Замостье, А. 390.
 Замотохинскій, О. 766.
 Замочаяна, В. 868.
 Замошье, Вг. 607.
 Замѣниха, Вг. 1867.
 Замятина, П. 1925.
 Занаволочье, А. 483.
 Занна, П. 593.
 Заградная Слободка, В. 918.
 Заозерная, П. 2055; О. 1007.
 Заозерное, П. 286.
 Заозерская, А. 180, 459.
 Заозерско-Южное, П. 285.
 Заозерье, П. 62, 228; Вг. 323; А. 277, 378, 459.
 Западная, П. 1563.
 Запѣгова, А. 749.
 Запаковская, А. 749.
 Запываловскій, О. 724.
 Заполомскій, В. 848.
 Заполье, В. 58; П. 1553; Вг. 757, 1717; А. 310, 503.
 Запольки, А. 630.
 Запольская, П. 1553, 1558.
 Запольскій, В. 723.
 Зараменская, В. 1513.
 Заричка, Вг. 448.
 Заричная, В. 1335.
 Зародиха, Вг. 591.
 Зародники, П. 1467.
 Зарубина, П. 1164, 2075; Вг. 635.
 Заручевское, Вг. 385.
 Заручейское, Вг. 1959.
 Заручьевская, А. 275.
 Заручьевье, Вг. 1170.
 За рѣкой Салаусъ, В. 704.
 Зарѣтская, В. 1289.
 Зарѣцкая, П. 728; Вг. 1960.
 Зарѣчаны, В. 151.
 Зарѣчина, В. 281.
 Зарѣчинское, П. 1525.
 За Рѣчкой, А. 776.
 За рѣкой Мочалкой Большой, В. 868.
 За рѣчкой Роговкой, В. 1260.
 Зарѣчная, П. 599, 728, 857; А. 623.
 Зарѣчье, П. 393; Вг. 658, 669, 682; П. 711, 1134; А. 10.
 Засерихино, Вг. 314.
 Засорина, Вг. 1024.
 Засульская, А. 205.
 За Сухими Логомъ, П. 1513.
 Засухина, Вг. 1512.
 Засухинская, Вг. 817.
 Засѣсоковскій, Б. 224.
 Затевинская, П. 1942.
 Заулицкая, А. 543.
 Заулицкое, А. 537.
 Заураловъ, О. 688, 732.
 Захарова, Вг. 472, 951, 970, 998; А. 750.
 Захарово, Вг. 302; А. 12.
 Захаровская, А. 750, 751.
 Захаровское, П. 753.
 Захаровъ, В. 1296.
 Захарята, В. 1313; П. 714.
 Зацеркова, А. 131.
 Зацыпинская, Вг. 1403.
 Зачапино, А. 38.
 Зачапинское, А. 38.
 Зачачье, А. 511, 515.
 Зашижанское, В. 1354.
 Зашижемское, В. 850.
 Зашижемье, В. 850.
 Защельская, А. 276.
 Заѣдова, А. 482.
 Заюмзенъга, А. 615.
 Заявзора, А. 479.
 Заявзорье, А. 479.
 Звозъ, А. 300.
 Звонаревскій, В. 817.
 Зворыгинская, В. 791.
 Звѣрева, П. 685.

Звѣриноголовская, О. 862.
 Звѣрова, П. 685.
 Звягина, Вг. 474, 578.
 Звягинскій, О. 659.
 Здвиженская, Вг. 579.
 Зеблецкій, В. 4.
 Зеблець, В. 4.
 Зеблята, П. 838.
 Зевахинскій, В. 835.
 Зейлева, У. 542.
 Зейникулева, У. 297.
 Зелаирское, О. 501.
 Зеланычъ, П. 1296.
 Зелва, П. 1817.
 Зеленець, Вг. 1557.
 Зеленики, Вг. 1315.
 Зеленина, Вг. 262.
 Зеленинская, А. 1127; А. 691.
 Зеленовская, Вг. 417.
 Зеленцова, Вг. 952.
 Зелымъ Каранова, У. 1489.
 Земляная Губа, А. 122.
 Землянка, О. 169, 217.
 Земская, П. 1750.
 Земцова, А. 324.
 Земцовская, А. 424.
 Зенигеева, О. 328.
 Зерекла, О. 98, 135.
 Зереклы, У. 1379.
 Зибайрова, У. 1233.
 Зиганова, У. 1550.
 Зикурская, Вг. 1457.
 Зиланова, У. 1053.
 Зилбашъ, О. 516.
 Зилимъ, У. 1390.
 Зиловьѣ, В. 63.
 Зильдерякова, А. 343.
 Зильдарова, У. 343.
 Зиляринкуль, У. 764.
 Зимнякъ, Вг. 473.
 Зивенская, Вг. 649.
 Зинковцы, Вг. 1614.
 Зиновая, В. 1203.
 Зиновьева Гора, А. 524.
 Зиновьевское, А. 306, 718.
 Зинодворская, Вг. 348.
 Зипунова, П. 1229.
 Зиргаишъ, О. 563.
 Зиргаишъ-Тамагъ, О. 558.
 Зирганъ, У. 1453.
 Зирякла, У. 272.
 Зиряклы, У. 336.

Зирикова, У. 1372, 1498.
 Зитебулякова, О. 140.
 Зитебулякъ-Сазова, О. 138.
 Зитембекова, У. 700.
 Зіячурина, О. 562.
 Зіяшева Новая, У. 1094.
 Зіяшева Старая, У. 1325.
 Златогорова, П. 482.
 Златоустовское, П. 1017.
 Злобинская, В. 102.
 Злобиха, Вг. 737.
 Злобская, А. 235.
 Зманова, Вг. 1458.
 Зміевка, П. 1471.
 Зміевская, А. 354.
 Зміевское, П. 1471.
 Знаменская, У. 495; П. 438.
 Знаменское, П. 614, 758.
 Зобачевка, П. 1288.
 Зобнина, П. 717.
 Зобниха, П. 717.
 Зобово, О. 107.
 Золина, О. 908.
 Золотилова, А. 701.
 Золотица, А. 291.
 Зологова, Вг. 866.
 Зониха, В. 926.
 Зонова, П. 1281.
 Зонъ, В. 678.
 Зонъ-Шудзи, В. 678.
 Зоренки, В. 1223.
 Зоринское, В. 744.
 Зоринской, В. 1222.
 Зотина, П. 907.
 Зотино, П. 922.
 Зотинское, П. 922.
 Зотъ, В. 461.
 Зубова-Горка, А. 722.
 Зубово, У. 1554.
 Зубочистинскій 1-й, О. 249.
 Зубочистинскій 2-й, О. 250.
 Зубцова, В. 1479.
 Зудова, П. 236.
 Зуева, П. 647, 1165, 1725; Вг. 1264.
 Зуевая Площадъ, В. 779.
 Зуево Большое, А. 425.
 Зуевская, В. 140.
 Зуевское, В. 779.
 Зуевъ, В. 1067.
 Зула, П. 1841.
 Зуринское, В. 200.
 Зыгина, А. 616.

Зыкльева, Вг. 537.
 Зыковская, Вг. 349.
 Зыковское, В. 755.
 Зыковы, В. 489, 855.
 Зыковщина, Вг. 1025.
 Зыковъ Конецъ, Вг. 1337.
 Зырянкуль, П. 467.
 Зырянская, П. 332.
 Зырянское, П. 765, 1634.
 Зычешанъ, У. 1075.
 Зюбейрова, У. 1233.
 Зюзино, В. 970.
 Зюнская, В. 296.
 Зюкайское, П. 1474.
 Зюлихинское, В. 809.
 Зюкова, О. 300.
 Зюкино, В. 254.
 Зякъ Ишметева, О. 19.
 Зямбагуртъ, В. 589.
 Зятцы, В. 683.
 Зятцынское, В. 685.

И.

Ибрагимова, У. 93, 108, 1475, 1491;
 О. 141, 411, 604; П. 2071.
 Ибраева, У. 88, 217, 1380, 1385, 1408,
 1520; О. 194, 556.
 Ибраева Нижняя, У. 1381.
 Ибраевскій, О. 166.
 Ибракаева, У. 1475.
 Ибская, Вг. 1898.
 Ибъ, Вг. 1915.
 Ивадоръ, Вг. 1961.
 Ивакина, Вг. 1026, 1378.
 Ивакинъ, В. 426.
 Ивакова, Вг. 971.
 Ивана Байгозина надъ рѣчкой Осет-
 ровкой, В. 1163.
 Ивана Вепрева, В. 1114.
 Иванаева, У. 543, 580.
 Ивана Ренжина, В. 458.
 Ивана Созонтова, В. 92.
 Иванина, А. 609.
 Иванидная, Вг. 636.
 Иванищева, П. 635, 1950.
 Иванищево, Вг. 1513.
 Иванкова, О. 875.
 Иванково, О. 866.
 Иванова, Вг. 1459; А. 718.
 Ивановичи, В. 517.
 Ивановка, О. 223.

- Иваново-Купчопольская, А. 429.
 Ивановская, П. 1143, 1771; Вг. 247, 444, 629, 650, 672, 758, 1338, 1552, 1961; А. 277, 373, 615, 616.
 Ивановская, 4-я, В. 1204.
 Ивановская-Лялина, В. 97.
 Ивановскій, У. 1003.
 Ивановскій Выставокъ, Вг. 1772.
 Ивановское, В. 766, 1470; У. 1167, 1409; О. 118; П. 648, 1637; Вг. 235, 487, 1754; А. 752.
 Ивановской, В. 517.
 Ивановско-Чернышевское, А. 396.
 Иванцовское, В. 1100.
 Иванчина, П. 1766.
 Иванчино, Вг. 632.
 Иванькино, У. 798.
 Иванькова, П. 1490; Вг. 183.
 Иваньково, А. 752.
 Ивачевское, А. 507.
 Ивашевская, Вг. 281.
 Ивашино, П. 1926.
 Ивашкова, П. 1475.
 Ивиднема, А. 454.
 Ивиднемская, А. 454.
 Ивиднемское, А. 454.
 Ивнинскій, В. 841.
 Ивкино, В. 883.
 Ивнягъ, Вг. 475.
 Ивойкова, П. 852.
 Ивойловская, Вг. 669; А. 24.
 Ивоинна, Вг. 538.
 Ивоинская, Вг. 686.
 Ившина, П. 1726.
 Игибаева, О. 60.
 Игимъ, У. 1284.
 Иглино, У. 1.
 Игнатова, П. 608.
 Игнатовская, Вг. 1404; А. 584, 710.
 Игнатовское, А. 777.
 Игнатъева, О. 1008; П. 608.
 Игнатъевская, А. 673.
 Игнатъевское, А. 777.
 Игнашевская, Вг. 453.
 Игнашина, О. 892.
 Игнашкина, О. 776.
 Игошово, Вг. 1415, 1422.
 Игринское, В. 199.
 Игубаева, О. 60.
 Игумново, В. 474.
 Игумновская, В. 474; Вг. 1475.
 Игумновское, В. 1259.
 Игумскій Лесоопильный заводъ, П. 1723.
 Иджидъ-Шорская, Вг. 1633.
 Идилбаева, У. 973; О. 596.
 Идилбекова, О. 574.
 Идилъ-Каинъ-Тюба, У. 1249.
 Идрисова, О. 440.
 Идрисовская, У. 925.
 Идяшъ, О. 575.
 Ижбабъя, В. 928.
 Ижбайки, В. 929.
 Ижбердина, О. 134.
 Ижболдинъ, В. 1068.
 Ижбулатова, В. 601.
 Ижбульдина, О. 483.
 Ижевское-Заръчное, В. 971.
 Ижевское-Нагорное, В. 972.
 Ижевское Устье, В. 345.
 Ижелтинское, Вг. 1880.
 Ижима, А. 59.
 Ижма, А. 236.
 Изверская, Вг. 1192.
 Изимбетева, О. 522.
 Измаилская, О. 310.
 Измайлова, У. 701; О. 899.
 Измодънова, П. 407.
 Изосимосавватіевская Пустыня, Вг. 1253.
 Изъименева, У. 1509.
 Изъ поч. у рѣчки Маломы, В. 513.
 Изъдугина, П. 2014.
 Изъдугинское, П. 2014.
 Изя, В. 171.
 Изякбагъ, У. 1577.
 Изякъ-Ишметева, О. 19.
 Изякъ-Никитинскій, О. 183.
 Изяшева, О. 1098.
 Исанова, У. 443; П. 1897.
 Исскія Вершины, У. 427.
 Икское Устье, В. 346.
 Икъ, П. 1665.
 Илатова, Вг. 263.
 Илатовская, Вг. 406.
 Иллагулова, У. 1491.
 Илдибаиха, В. 1086.
 Илейкина, Вг. 153.
 Илекъ, У. 78.
 Иленскіе Татарскіе юрты, П. 691.
 Иленское, П. 618.
 Илетъ, В. 1429.
 Иликеева Старая, У. 893.
 Иликкова, У. 134, 832.
 Иликсазова, У. 1036.
 Илимская пристань, П. 1110.
 Илимское, П. 1110.
 Илишева, У. 675.
 Илбахтино, У. 1187.
 Илгортъ, П. 1755.
 Ильина, П. 971; Вг. 289; А. 653.
 Ильинка, У. 364.
 Ильинская, О. 474; Вг. 207, 539; А. 617, 674.
 Ильинскій, Вг. 1094.
 Ильинскій Вилегодскій п., Вг. 1198.
 Ильинское, В. 103, 332, 449, 655, 758, 1124, 1481; П. 50, 776, 794; Вг. 659, 1198.
 Ильинско-Грибцовскій погостъ, Вг. 659.
 Ильинско-Косланскій погостъ, Вг. 1924.
 Ильинцы, В. 1347.
 Ильинъ, В. 380.
 Илькашева, У. 100.
 Илькинѣева, У. 1527.
 Илькульганъ, О. 227.
 Ильмень-бута, У. 1015.
 Ильмяшкина, О. 304.
 Ильнешъ, В. 1069.
 Ильтабанова, О. 388.
 Ильтаева, У. 974.
 Ильтемирова, У. 1234.
 Ильтуганова, У. 109.
 Ильтякова, П. 2002.
 Ильчибаева, У. 1326.
 Ильчибина, О. 403.
 Ильчингулова, У. 298; О. 753.
 Ильчина, О. 387.
 Ильчимбетева, У. 462.
 Ильясова, У. 174, 182; О. 928.
 Ильясовское, В. 1257.
 Имай Карамалы, У. 371.
 Имай Утарова, У. 833.
 Имангулова, О. 78, 389, 1036.
 Имангулова 1-я, О. 113.
 Имангулова 2-я, О. 115.
 Иманова, У. 765, 1217.
 Имаруть, В. 1460.
 Имасы, П. 1767.
 Имбердина, О. 1002.
 Имбетева, О. 555.
 Имбульдина, О. 522.
 Именеева, У. 827.
 Именлакулова, У. 109.
 Именлибашъ, У. 1303.
 Именли-Тамакъ, О. 622.
 Имендышева, У. 1492.
 Имжаринское, В. 1580.

Индалова, Вг. 20.
 Индышъ, В. 1593.
 Инкина, Вг. 170.
 Иной Гора, А. 735.
 Инокентіевскій погостъ, Вг. 510.
 Инюшева, П. 621.
 Ипатова, П. 803.
 Ипатовскій, В. 459.
 Ипатовское, Вг. 1962.
 Ипать-доръ, Вг. 1962.
 Ираева, У. 706.
 Ирбитскій, П. 625.
 Ирбитскія Вершины, П. 760.
 Ирбитское, П. 760.
 Ирвизъ, П. 1358.
 Иргимбетълюба, У. 1393.
 Иргинское, П. 1008.
 Ирдяга, П. 537.
 Иркабаева Большая, П. 2100.
 Иркеняшъ, У. 1235.
 Иркунъ, У. 1305.
 Ирмучашъ, В. 1277.
 Ирнуръ, В. 1430.
 Ирныкшы, У. 1391.
 Иртовское, Вг. 1939.
 Ирюкъ, В. 634.
 Ирюмское, П. 2124.
 Исады, П. 1818.
 Исаева, У. 35; Вг. 216, 1339, 2084.
 Исаево, О. 199; Вг. 110.
 Исаевская, Вг. 282.
 Исаевской починокъ, В. 617.
 Исаевшина, В. 829.
 Исакаева, У. 318.
 Исакова, О. 1012; П. 1463; Вг. 687, 1027.
 Исаково, В. 1288; Вг. 1043.
 Исаковская, В. 618; Вг. 688, 1400.
 Исаковское, В. 513; А. 719, 720.
 Исаковъ, О. 1085.
 Исаковъ Дворъ, А. 719.
 Исансунова, У. 1236.
 Исекъева, У. 1521.
 Исеметева, 581.
 Исейбаева, В. 975; У. 808.
 Исенбаево, У. 681.
 Исенгулова, У. 1131.
 Исерганова, О. 752.
 Исергетова, О. 576.
 Исетская, П. 432.
 Исимбаева, У. 198.
 Исакова, У. 1206; О. 366.
 Исакаъ-Куянова, У. 392.

Искендерова, У. 372.
 Искильда, П. 1365.
 Искирева, П. 1293.
 Искильза Нижняя, П. 1365.
 Искоръ, П. 1810.
 Искуръ, П. 1293.
 Исламбахтина, У. 319.
 Исламгулова, У. 353; О. 321.
 Исламова, П. 1571.
 Исмагилова, У. 467, 1541.
 Исмакаева, У. 1354; О. 367, 412.
 Истамгулова, О. 321.
 Истобенское, В. 845.
 Истовское, П. 500.
 Истокъ, Вг. 1860.
 Истомина, Вг. 1417; А. 708.
 Истоминская, Вг. 913.
 Истоурская, П. 889.
 Истягова-Кайманш, У. 582.
 Исчакъ, О. 137.
 Исямберетова, О. 441.
 Исямбетова, О. 441.
 Исянгазина, О. 454.
 Исянгильдина Большая, О. 993.
 Исянгильдина, О. 413.
 Исянгулова, О. 36, 637.
 Исянова, О. 442.
 Исянсинъ, У. 1236.
 Итбаева, О. 584.
 Итбакъ, О. 542.
 Итбармасова, О. 541.
 Итбукова, О. 542, 543.
 Итбутова, О. 584.
 Итеева, У. 694.
 Итикъева Новая, У. 1542.
 Итикъева Старая, У. 1543.
 Иткабылова, О. 20.
 Иткильдина, О. 579.
 Итгинеева, У. 583.
 Итгулова 1-я, О. 402.
 Итгулова, У. 1348; О. 368, 443, 544.
 Иткуль, П. 456.
 Итгульская, О. 841.
 Итгучукова, У. 1365; О. 142.
 Итямганова, О. 1056.
 Ихалица, Вг. 1293.
 Ихта, В. 1486.
 Ичкина, П. 1985.
 Ичинская, П. 1985.
 Ичинское, П. 1926.
 Ичковская, А. 497.
 Ишалина, О. 969, П. 1085.

Ишанова, О. 605.
 Ишбердина, О. 606.
 Ишбулдина, У. 809; О. 521.
 Ишдавлетова, О. 455.
 Ишеева, У. 1459.
 Ишетбаева, П. 468.
 Ишимбетова, О. 522.
 Ишимова, П. 1275, 1294.
 Ишимовская, П. 1275.
 Ишкарова, У. 702.
 Ишкянина, О. 607, 994.
 Ишкузина, О. 523.
 Ишлы, У. 1582.
 Ишлыкъ, В. 1560.
 Ишлы Новыя, У. 354.
 Ишмеева, О. 322.
 Ишменева, У. 254.
 Ишменево, В. 604.
 Ишметева, У. 254, 703, 834.
 Ишморки, В. 1329.
 Ишмуратова, О. 608.
 Ишмурзина, О. 414.
 Ишмухаметева, О. 634.
 Ишмухаметева, О. 415.
 Ишпарсова, У. 1467.
 Иштерякова, У. 413, 1063; П. 1276.
 Иштерякскій заводъ, У. 1167.
 Иштуганова, У. 1422.
 Иштыганова, 1279.
 Иштыра, В. 1355.
 Иштырякова, У. 871.
 Иштутинская, В. 885.
 Иштутинскій, В. 886.

И.

Июльское, В. 980.
 Иоанно-Богословское, Вг. 1940.
 Иоанно-Предтеченскій Векшинскій по-
 гостъ, Вг. 1294.
 Иоанно-Предтеченскій погостъ, Вг. 1360,
 1600.

К.

Кабагушева, О. 324.
 Кабай, П. 26.
 Кабакова, У. 46, П. 341.
 Кабанова, О. 37.
 Кабанова Новая, У. 853.
 Кабанова Старая, У. 854.
 Кабаново, В. 91.

- Кабано Заозерная, П. 1876.
 Кабанскій, О. 674.
 Кабанское, О. 670; П. 1877.
 Кабанъ-Бастрыкъ, У. 1076.
 Кабаны, П. 387, 1877.
 Кабарбашъ, О. 512.
 Кабыгушева, У. 1575.
 Кабылова, У. 949.
 Каверинкова, Вг. 91.
 Кавзіагова, У. 1037.
 Кагпнскій, О. 288.
 Кадасова, Вг. 1514.
 Кадачдинская, Вг. 1651.
 Кадешникова, П. 1216.
 Кадишникова, П. 1035.
 Кадка Красная, У. 1296.
 Кадникова, П. 566.
 Кадрякова, У. 1279.
 Кадыбашева, В. 976.
 Кадыевская, Вг. 283.
 Кадыкѣва, У. 682.
 Кадырметева, У. 1095.
 Кадырова, У. 991, О. 61.
 Кадыршина, О. 635.
 Кадышева, О. 299.
 Кажакуль, П. 471.
 Кажимскій заводъ, Вг. 1612.
 Кажимское, Вг. 1612.
 Казаева, П. 1140.
 Казакбаева, П. 1898.
 Казакларова, У. 1214.
 Казакларова Большая, У. 544.
 Казакларъ, О. 637.
 Казакларъ-Кубова, У. 502.
 Казакова, П. 927; Вг. 1361.
 Казаково, Вг. 1223.
 Казаковская, А. 355.
 Казаковская 2-я, В. 478.
 Казаковскій, В. 482.
 Казаковское, П. 1909.
 Казаколово, У. 111.
 Казаккулова, О. 314, 929.
 Казангулова, У. 367.
 Казанская, П. 868.
 Казанское, В. 1298; У. 85; О. 85.
 Казанцева, В. 1372; У. 673; П. 27, 2064.
 Казанцевскій, О. 828.
 Казанцова, В. 1347.
 Казанцовы и Плигины, Вг. 1610.
 Казанчи, У. 380.
 Казанчина, У. 380.
 Казанчина Новая, У. 661.
 Казанчина Старая, У. 662.
 Казанъ-Булакъ, О. 574.
 Казарма, О. 64.
 Казармы, У. 207.
 Казачій-Форштадтъ, О. 204.
 Казачій хуторъ, О. 498.
 Казаякъ Туюшева, У. 191.
 Казаякъ Кутушева, У. 190.
 Казбаевскій, О. 725.
 Казганова Новая, У. 872.
 Казганова Старая, У. 873.
 Казенное, В. 850.
 Казинка, О. 10.
 Казмашева, О. 296, 369.
 Казнакуръевское, Вг. 741.
 Казнейкей, О. 744.
 Казъ-Илга, У. 396.
 Казы-Ельдякова, У. 545.
 Казыль-Яръ-Тамакъ, У. 400.
 Казыльяръ, У. 944.
 Казыльяръ, П. 1244.
 Казымова, П. 1514.
 Кайнгуль, П. 546.
 Кайны, У. 1297.
 Кайныкова Новая, У. 848.
 Кайныкова Старая, У. 724.
 Кайнова, У. 222.
 Кайнъ-Гирѣва, У. 848.
 Кайкпулова, О. 159.
 Кайшева, У. 835.
 Кай, В. 1132.
 Кайгородова, П. 1952.
 Кайгородовъ, О. 1086.
 Кайгородское, П. 263.
 Кайгородское, В. 1132.
 Каймашебашевская, У. 862.
 Кайнауль, П. 1292.
 Кайпанова Новая, У. 663.
 Кайпанова Старая, У. 664.
 Кайраклы, У. 1385.
 Кайраклы-Тамакъ, О. 633.
 Кайраклыбашъ, У. 1384.
 Кайраклы, У. 425.
 Кайтановская, П. 1646.
 Каквинское-Зимовье, П. 269.
 Каксарина, О. 901.
 Какси, В. 584.
 Какукъ, О. 53.
 Какуши, Вг. 1098.
 Какшамара, В. 1461.
 Калачаны, В. 78.
 Калаева, О. 71.
 Калаченичи, В. 830.
 Калашлина, О. 301.
 Калашникова, В. 1204.
 Калгалакша, А. 141.
 Калгасова, О. 457.
 Калгачинская, А. 294.
 Калданова, О. 390.
 Калегино; У. 794.
 Калейкина, У. 1016.
 Каликина, Вг. 1801.
 Каликино, О. 116.
 Калининки, В. 721.
 Калининки, У. 64.
 Калинина, В. 643; П. 1816; Вг. 972.
 Калинино, Вг. 1229.
 Калининская, Вг. 1167, 1282.
 Калининцы, В. 1240.
 Калининны, В. 477.
 Калининчи, П. 1166.
 Калино, П. 58.
 Калинова, Вг. 5.
 Калиновка, У. 1113; П. 1872.
 Калиновское, П. 782.
 Калининское, П. 58.
 Калитина, Вг. 1515.
 Калитинское, А. 513.
 Калитиха 1-я, Вг. 1235, 1240.
 Калгаманъ, О. 161.
 Калканова, О. 390.
 Калкашева, У. 1473.
 Калмакарова, О. 395.
 Калмакларъ, О. 573.
 Калмакова, О. 576, 1104.
 Калмаковская, П. 972.
 Калмаковъ-Камышъ, О. 882, 1065.
 Калмасова, У. 774.
 Калмашева, У. 175, 1191, 1253.
 Калмашева Новая, У. 444.
 Калмашева Старая, У. 438.
 Калмашево, У. 775.
 Калмашы, В. 953.
 Калмашъ-башъ, У. 445.
 Калмія, У. 1054, 1173.
 Калмыкова, У. 717.
 Калмыкъ-Абрыштова, О. 1033.
 Калмышъ-Тамакъ, У. 452.
 Калотилиха, Вг. 500.
 Калпацкій, О. 507.
 Калтаева, У. 164, 665; О. 21; П. 1016.
 Калтаевская, П. 1016.
 Калтакъ, У. 1237.
 Калчиръ-Буранова, У. 1544.

- Калшала, У. 503.
 Кальевская, А. 618.
 Кальтау, У. 665.
 Кальтеева, У. 1254.
 Калтеева, В. 1366.
 Кальгура, О. 50.
 Калюкъ, О. 576.
 Калякуша, В. 450.
 Камаганская, О. 1075.
 Камаева, В. 347; У. 414; П. 312.
 Камакулова, У. 992.
 Камарица, Вг. 1715.
 Камасино, П. 63.
 Камбарскій заводъ, П. 1304.
 Камгортъ, П. 1759.
 Каменная, Вг. 810.
 Камениха, А. 302.
 Каменца, У. 268; О. 200; П. 358, 444, 492, 559; Вг. 973.
 Каменное, О. 878.
 Каменное Задълье, В. 173.
 Каменно-Ключевское, Русскій Зягудъ, Вг. 577.
 Каменноозерское, П. 843.
 Каменно-Озерная, О. 127.
 Каменно-озеро, А. 74.
 Каменская, П. 492; А. 330.
 Каменскій заводъ, П. 790.
 Каменское, Вг. 612.
 Каменный Ключъ, В. 1020, 1322.
 Каменный Логъ, О. 853.
 Камешницкое, В. 894.
 Камилева, У. 546, 835.
 Каминское, О. 887.
 Каминская, Вг. 343.
 Камра, О. 964.
 Камчатка, П. 1880; Вг. 314.
 Камчуга, Вг. 1388.
 Камышева, П. 1128.
 Камышевское, П. 495.
 Камышенка, У. 154.
 Камышинскій Врачъ, У. 1300.
 Камышлы, У. 47. 411.
 Камышлы Тамакова, У. 419.
 Камышна, О. 964.
 Камышная, П. 1892.
 Камышская, П. 1935.
 Камышь-Самара, О. 103.
 Камяна, Вг. 393.
 Канабекова, П. 76.
 Канабековская, П. 72.
 Канакачева, О. 62.
 Кананикольское, О. 479.
 Канашевъ, О. 974.
 Канашское, П. 1953.
 Канбулатскій, О. 726.
 Канбяково, У. 1548.
 Кангышева Новая, У. 725.
 Кандзлакшское, А. 86.
 Кандры-аминева, У. 504.
 Кандрыбулева Новая, У. 446.
 Кандры-куль, У. 505.
 Кандыбулакъ, О. 391.
 Каневы, Вг. 1099.
 Каневскій, Вг. 1099.
 Канзафарова, П. 2101.
 Каниева, О. 629.
 Канлы-больше, У. 506.
 Канлы-малые, У. 507.
 Канская, Вг. 662.
 Кантонова, О. 568.
 Кантонская, У. 618.
 Кантуганова, П. 1027.
 Канчурин, О. 63, 577.
 Каныгина, Вг. 1086.
 Каныгаева, У. 355, 1460.
 Каныкачева, О. 62.
 Каныкова, П. 1295.
 Канаева, У. 446.
 Каней-кубова, У. 508.
 Капитановскій, О. 104.
 Каприна, П. 378.
 Капрово, У. 627.
 Капустина, Вг. 283.
 Капустино, Вг. 307.
 Карабаева, У. 726.
 Карабалакъ, О. 11.
 Карабалка, П. 413.
 Карабальское, П. 413.
 Карабашева, У. 683.
 Караболка, П. 452.
 Караболово, О. 11.
 Карабутакъ, О. 491.
 Караванная, В. 510.
 Караватинъ, П. 1068.
 Карагаева, О. 316.
 Карагайкуль, О. 968; П. 547.
 Карагайская, О. 289.
 Карагайское, П. 1486.
 Карагай-Тугай, О. 545.
 Карагужина, О. 323, 565, 750.
 Карагузы, П. 438.
 Карагушева, У. 1563.
 Караева, О. 22; П. 1241.
 Каразиригъ, У. 645.
 Кара-илга, У. 1017.
 Караилга, В. 648.
 Карайганова, У. 1461.
 Каракаевскій, О. 1057.
 Каракули, В. 626.
 Каракулино, В. 983.
 Каракульскій, О. 644.
 Каракучукова, У. 447.
 Каракъ-Сола, В. 1314.
 Каралачикова, У. 1451.
 Каралачугова, 547.
 Карамалабашева, У. 479.
 Карамала-Губеева, У. 509.
 Карамала Новая, У. 400.
 Карамалы, У. 123, 278, 307, 1021, 1038, 1054; О. 415.
 Карамалы-Тамакъ, У. 277.
 Карамалытамакова, У. 480.
 Карамалы Чувашскія, У. 1512.
 Карамина, А. 331.
 Карамова, О. 754.
 Карамунча, У. 1448.
 Каранаева, У. 951, 1534.
 Карадашева, О. 883.
 Каранова, У. 255.
 Каранова, У. 389.
 Каранъ Бишинды, У. 279.
 Каранъ-Илга, У. 1501.
 Каранъ-Мустаева, У. 389.
 Каранъ старый, У. 1127.
 Карасева, О. 899.
 Карасево, В. 257.
 Карасинская Малая, О. 908.
 Карасинское, О. 906.
 Карасманъ, О. 382.
 Карась-гуртъ, В. 257.
 Каратабанскій, О. 846.
 Каратай, О. 225.
 Каратанъ, У. 1094.
 Кара-Тамакова, У. 727.
 Каратова, У. 320.
 Каратукуль, О. 905.
 Каратунъ, О. 613.
 Каратяки, У. 16.
 Карауловка, У. 119.
 Карауль, В. 478; П. 293.
 Караульское, В. 195; 293.
 Карачаева, У. 1455.
 Карача-Илга, У. 836.
 Карачевская, В. 288; А. 489.
 Карачевское, В. 778.

- Карачельское, О. 912.
 Карашавлы, У. 79.
 Карашей-Сакловъ, У. 1222.
 Карашельская, А. 220.
 Караякупова, У. 87.
 Карвужемская, Вг. 1613.
 Карга, П. 1107.
 Каргала, О. 236.
 Каргалина Старая, У. 646.
 Каргалинскій, О. 234.
 Каргапольское, П. 1961.
 Каргина-Нижняя, У. 548.
 Каргинское, П. 1022.
 Каргомене, А. 471.
 Каргоменское, А. 471.
 Каргопольская слобода, П. 1961.
 Каргортская, Вг. 1542.
 Кардаиловская, О. 152.
 Карзаны, В. 520.
 Каримова, О. 754.
 Каринб, В. 1252, 1257; Вг. 1211.
 Каринскій Перевозъ, В. 1205.
 Каринское, В. 111.
 Кариса, Вг. 217.
 Каринка-Сазъ, О. 416.
 Каришь, У. 202.
 Каргалы, У. 356.
 Каргина, У. 1286.
 Каргъева, П. 1004.
 Карловка, О. 12.
 Карлыганъ, В. 1038.
 Карлыонъ, В. 665.
 Карлыкулева, У. 1358.
 Карлымакова, У. 1440.
 Кармала, О. 173.
 Кармалка, О. 173.
 Кармалы Новыя, У. 1539.
 Карманова, У. 584, 1077.
 Карманова Старая, У. 837.
 Кармасгалы, У. 104, 1400.
 Кармышева, У. 218.
 Карнаухова, П. 1108; П. 1117.
 Карпина, П. 1886.
 Карпиха, Вг. 501.
 Карпова Гора, А. 415.
 Карпово, У. 120.
 Карповская, Вг. 284, 818, 898; А. 321, 395.
 Карповской, В. 234.
 Карпогорское, А. 415.
 Карпушки Гвоздева, В. 441.
 Карснскій, О. 654.
 Карсовайское, В. 205.
 Карсъ, О. 654.
 Картогоская, Вг. 1588.
 Картогорскій Погостъ, А. 415.
 Картушина, П. 917.
 Картъ-Кисякова, У. 783.
 Карцевская, В. 132.
 Карчажинская, О. 909, 1483.
 Карчи, П. 1022.
 Каршаельская, А. 192.
 Карши, В. 1291.
 Каръ-Яуды, У. 383.
 Карыбьевская, Вг. 1881.
 Карышь Нижній, У. 766.
 Карышь Верхній, У. 762.
 Карьева, П. 1241.
 Карье-Поле, А. 450.
 Карьепольское, А. 450.
 Карякина, У. 754.
 Касакова, О. 597.
 Касапановская, В. 762.
 Касаргуль-Большой, П. 2062.
 Касево, У. 749.
 Каселтаева, П. 1185.
 Касибское, П. 1639.
 Касибъ, П. 1639.
 Касимголова, О. 406.
 Касимова, П. 14.
 Касимово, У. 2.
 Касимове-Займище, Вг. 1009.
 Касина, В. 906.
 Касинская, В. 68.
 Касинское, В. 906.
 Каска, А. 332.
 Каскиновская, У. 926.
 Каслинскій заводъ, П. 459.
 Кассельскій, О. 286.
 Кастинское, П. 639.
 Кастиха, Вг. 569.
 Касылбанскіе Юрты, П. 1984.
 Касындина, У. 1392.
 Касьяново, В. 1414.
 Касьяновскій, В. 829.
 Катавъ-Ивановскій, У. 118.
 Катаева-новая, У. 415.
 Катаева-старая, У. 416.
 Катаевы, В. 12.
 Катай, У. 118; О. 193.
 Катайская слобода, П. 792.
 Катайскіе пески, П. 2052.
 Катайское, П. 367, 792, 799.
 Катараккая, П. 877, 2076.
 Катарачъ, П. 877.
 Катарачъ-Бѣликовское, П. 2076.
 Каташь-каранъ, У. 1039.
 Катенинскій, О. 357.
 Катина, П. 863.
 Катмышъ, У. 1153.
 Катрали-тамакъ, О. 599.
 Катунина, Вг. 488.
 Катыръ-понъ, Вг. 1569.
 Кетышка, П. 254.
 Кадбахскій, О. 273.
 Качакъ Большой, У. 776.
 Качашево, У. 810.
 Качеганова, У. 357.
 Качемъ, Вг. 1147.
 Качкашуръ, В. 208.
 Качка Большая, В. 334.
 Качка верхняя, П. 105.
 Качкатуръ, В. 208.
 Качкинова, У. 1238.
 Кашимова, П. 943.
 Кашина, П. 551.
 Кашино, П. 869.
 Кашинское, П. 869.
 Каширь-Камышлы, У. 1266.
 Кашицына Гора, Вг. 1204.
 Кашка, П. 1145.
 Кашкалаши, У. 176.
 Кашварова, О. 524.
 Кашкина, У. 784.
 Кашкова, У. 811.
 Каштакъ, О. 829.
 Каядгитова, О. 444.
 Квалъ-Ручьевское, А. 619.
 Кваркенская, О. 489.
 Кварса, В. 1027.
 Кварсинская Гарь, В. 1027.
 Квашино Большое, П. 847.
 Квашница, П. 2003.
 Квашнина, П. 2003.
 Квашнинское, П. 847; Вг. 299.
 Квашниха, Вг. 299.
 Кебская, А. 244.
 Кевроль, А. 426.
 Кеврольское, А. 426.
 Кевяшь-Озеро, А. 156.
 Кегостровъ, А. 11, 21.
 Кедвавомская, А. 191.
 Кедровка, П. 1190.
 Кежгуртъ, В. 684.
 Кекоранъ, В. 1091.
 Кекорка, П. 164.

- Кекуръ, П. 709; Вг. 1856.
Келабардова, Вг. 21.
Келтей, У. 795.
Кельна, Вг. 540.
Кельтеево, У. 796.
Кельтешна, У. 796.
Кель-Сюба, В. 1356.
Кельчинское, В. 995.
Кемуль, П. 1361.
Кеницкая, А. 538.
Кенсуяръ Верхній, У. 647.
Кенсуяръ Нижній, У. 648.
Керасъ, Вг. 1138.
Керасъ-Дорская, Вг. 1882.
Керды, В. 1462.
Кережская, Вг. 1193.
Керекесъ, У. 1064.
Кереть, А. 78.
Керженець, В. 1451.
Керкесъ, У. 1064.
Кернежская, А. 374.
Керовская, Вг. 1656.
Керчева, П. 1819.
Керчело, А. 695.
Керчемскій, Вг. 1600.
Кершининская, П. 1979.
Кесломская, А. 278.
Кесово, В. 987.
Кестенго, А. 80.
Кестымскій, В. 209, 210.
Кестымское, В. 174.
Кестымъ, В. 174.
Кечево, В. 216.
Кечевъ, В. 684.
Кечпи-гуртъ, В. 216.
Кибереко-Спасскій погостъ, Вг. 1602.
Кибья, В. 315.
Кивокурскій Вознесенскій погостъ, Вг. 1239.
Кизаина, У. 785.
Кизбаево, В. 1007.
Кизи Верхнія, У. 987.
Кизи Нижнія, У. 952.
Кидрасова, О. 609.
Кидричева, У. 510.
Кидышевскій, О. 710.
Кизвинское, П. 1493.
Кизеловскій заводъ, П. 1642.
Кизеловскій рудникъ, П. 1644, 1645.
Кизерь, В. 1417.
Кизильская, О. 307.
Кизиль-Мугашъ, О. 439.
- Кизиякъ, У. 190, 191.
Кизьеръ, В. 673.
Кизникѣевское, О. 646.
Кизрѣцкая, А. 82.
Кикусъ, П. 1777.
Килачевская, П. 604.
Килеево, У. 237.
Килецкая, А. 249.
Кильдинскій Погостъ, А. 89.
Кильмезъ, В. 594.
Кильмякова, О. 317.
Кильчинбаева, О. 636.
Кимженское, А. 181.
Кимлякова, Вг. 1065.
Кинауская, В. 687.
Кингирси, У. 848.
Канделно, П. 1167.
Кинделинское, П. 1167.
Кинери, В. 619.
Кинерская, В. 619.
Кинзебулатова, У. 1349; О. 545.
Кинзекеева, У. 1350.
Кинзекей, О. 376.
Кинзябаева, У. 1366; О. 64.
Кинчино, В. 1234.
Кинчинское, В. 1234.
Кинькабызовка, У. 417.
Кипануръ, В. 1500.
Кипель, О. 884.
Кипельское, О. 933.
Кипильская, О. 884.
Киприна, П. 378.
Кипрушамское, П. 878.
Кипрятскій, В. 191.
Кипчакова, У. 1096.
Кипчакъ, О. 577, 640.
Кипчакъ-Аскарлова, У. 219.
Киргизова, О. 549.
Киргизова Новая, У. 684.
Киргизова Старая, У. 685.
Киргизъ-мякъ, У. 398.
Киргинское, П. 626.
Киргишанская крѣпость, П. 1025.
Киргишанское, П. 1025.
Кирдинская, П. 2081.
Кирды, П. 2081.
Киренева, У. 165.
Кирикская, Вг. 1899.
Кирилова, П. 710.
Кириловская, Вг. 236; А. 299, 549, 434.
Кирпичный Заводъ, В. 1431.
Кирпичникъ, П. 455.
- Кирсановская, А. 346.
Кирсинскій заводъ, В. 1138.
Кирчина, П. 1986.
Киршанскій, В. 190.
Киршино, Вг. 1052.
Киршины, В. 536.
Кирюшкина, У. 1452.
Кирабинская, О. 647.
Кисакъ-Кайнова, У. 585.
Кисаревскій Починокъ, В. 713.
Киселева, П. 170; Вг. 476.
Киселевская, В. 869; Вг. 300.
Киселевскій, В. 489, 490.
Киселевское, В. 482.
Кисели, В. 490, 526.
Кислая, О. 893.
Кисленки, В. 487.
Кислицынской, В. 535.
Кислицынъ, В. 1491.
Кисловское, П. 460.
Кислухина, В. 96.
Кисляки, В. 535.
Кислякское, О. 936.
Кистенли, У. 426.
Китай-Ямъ, О. 84.
Китачева, П. 604.
Кихтъ, Вг. 700.
Кица, А. 688.
Кичербаева, У. 484.
Кичигинская, О. 702.
Кичикирова, У. 586.
Кичкильдина Новая, У. 786.
Кичкильдина Старая, У. 787.
Кичкутанъ, В. 384.
Кичьма, В. 1287.
Кишарма, Вг. 334.
Кишернь, П. 1114.
Кипкина, О. 1105; П. 323, 779, 870; Вг. 1697.
Кишгинское, П. 323.
Кишконоговская Слобода, П. 1789.
Кипшы, У. 1540.
Киебакъ, У. 773.
Кишки Старья, У. 48.
Кишки Новья, У. 1441.
Кийбаева, О. 456.
Киюкъ, В. 999.
Киякъ, В. 999.
Киякъ-Кангышъ, У. 725.
Киясово, В. 987.
Кияукова, У. 1482.
Кладбище, В. 1534.

- Клатухина, О. 1044.
 Кларева Гора, Вг. 332.
 Клевакина, П. 641.
 Клевакинская Слобода, П. 804.
 Клевакинское, П. 488, 804.
 Клеванина, П. 488.
 Клектухина, О. 1044.
 Кленалова, П. 521.
 Кленниковы, В. 471.
 Кленова, П. 5; Вг. 834.
 Кленовая, Вг. 1256.
 Кленовицкое Село, В. 853.
 Кленовская, В. 853.
 Кленовская крепость, П. 1026.
 Кленовское, В. 810; П. 1026, 1496.
 Кленное, В. 853.
 Клеопина, П. 439.
 Клеопино, П. 435.
 Клеопинская, П. 439.
 Клепиково, Вг. 1076.
 Клепичино, П. 435.
 Клеповы, В. 466.
 Клестова, П. 1616.
 Клестовы, А. 673.
 Клещова, П. 641; А. 381.
 Климиха, П. 1341.
 Климова, Вг. 570.
 Климовский заводъ, В. 1140.
 Климова, Вг. 1802.
 Климово-Заборье, А. 620.
 Климовская, Вг. 1283, 1316, 1484; А. 753.
 Климовское, Вг. 350.
 Климошинская, В. 57.
 Климушинская, В. 301.
 Климшинская, Вг. 386.
 Климята, П. 1168.
 Клишевщина, А. 501.
 Клишки, П. 1477.
 Клоктуновская, В. 73.
 Клоповская, О. 1916.
 Клоповский, В. 501.
 Клочкова, Вг. 264.
 Клыжова, Вг. 6.
 Клыкова, Вг. 1812; А. 621.
 Клыковская, А. 621.
 Клыковъ, П. 225.
 Клычовка, О. 228.
 Ключевы, В. 1503.
 Ключевка, О. 946.
 Ключина, П. 958, 2038.
 Ключино, Вг. 1129.
 Ключевка, О. 108; Вг. 1036.
 Ключевская, В. 225; О. 1105; П. 483, 1342, 1378.
 Ключевский, В. 861; О. 655, 727.
 Ключевский 1-й, В. 486.
 Ключевский 2-й, О. 686.
 Ключевский 3-й, О. 685.
 Ключевский 4-й, О. 660.
 Ключевское, В. 35, 216; П. 632, 1017, 1414, 2049.
 Ключевской, В. 226.
 Ключевской золотой приискъ, П. 431.
 Ключи, В. 1067; У. 533; О. 108; П. 226, 335, 483, 655, 1017.
 Ключики, П. 767, 1342.
 Ключниковское, А. 560.
 Ключной, П. 1414.
 Ключъ, П. 655, 1183, 1378.
 Клячична Старая, У. 1337.
 Клястицкая, О. 651.
 Клятлы, У. 1065.
 Кляшева, У. 94.
 Кнзсбаева, О. 64.
 Кнутова, П. 2029.
 Княжева, Вг. 45, 1317, 1535.
 Княжево, Вг. 1516.
 Княжегубская, А. 87.
 Княженский, О. 274.
 Княжеский, В. 522.
 Княжинье, Вг. 1941.
 Княжица, Вг. 1214, 1217.
 Княжо, Вг. 1074.
 Княжногостское, Вг. 1909.
 Князева, У. 410.
 Князево, У. 135, 1122.
 Князевская, В. 270; А. 392.
 Князевская-Гулинская, В. 59.
 Князи, В. 1243.
 Кобалкина, П. 717.
 Кобелевская, В. 857.
 Коберское, Вг. 1614.
 Кобылино, Вг. 256.
 Кобыльневская, Вг. 1783.
 Кобыльня, О. 928.
 Кобылова, О. 190.
 Ковалево, П. 1415.
 Ковалевское, П. 1415.
 Ковали, В. 460.
 Ковардина, У. 1493.
 Ковдское, А. 85.
 Коврижская, П. 1975.
 Коврижский, В. 851.
 Когариха, Вг. 588.
 Кодимская, Вг. 1138.
 Кодинская, П. 957.
 Кодтина, А. 626.
 Коельская, О. 656.
 Кожа, В. 849.
 Кожаева, О. 745; Вг. 1087.
 Кожай-Максимова, У. 366.
 Кожай, У. 427.
 Кожевина, П. 408.
 Кожевинской, В. 1514.
 Кожевникова, Вг. 171.
 Кожевская, А. 539.
 Кожелганова, О. 540.
 Кожиль, В. 610.
 Кожинская, Вг. 1340.
 Кожинская Деревня, А. 484.
 Кожинский, В. 849.
 Кожуховица, Вг. 1290.
 Кожуховская, А. 375.
 Козаева, П. 1044.
 Коздинская, Вг. 1900.
 Козеева, У. 1121.
 Козилова, П. 754.
 Козина, У. 73; О. 1066.
 Козино, У. 1195.
 Козинова, П. 273.
 Козиха, У. 73.
 Козлиха, Вг. 368.
 Козлова, П. 1726; Вг. 679, 719.
 Козловка, О. 218, 711; Вг. 1010, 1284.
 Козлово, В. 991, 1115.
 Козловская, Вг. 435.
 Козловское, В. 811.
 Козлояль, В. 1277.
 Козлояль-Сюба, В. 1357.
 Козлы, В. 85.
 Козминская, Вг. 1405, 1773; А. 312, 422.
 Козминская 1-я, А. 721.
 Козмянское, Вг. 1215; А. 421.
 Козьминская, А. 333.
 Козонкова, П. 754.
 Козулины, В. 152.
 Козыревъ, О. 975.
 Козыровъ, О. 975.
 Козьмакъ, П. 1246.
 Козьмина, П. 6.
 Козьмогородское, А. 250.
 Козьмодемьяновское, У. 1315.
 Козьмодемьянское, В. 327, 926, 947, 1418, 1492; П. 1647.
 Койгородско-Спасский погостъ, Вг. 1615.

- Койденское, А. 196.
 Койнасское, А. 202.
 Койтыбожь, Вг. 1559.
 Ковицкое, Вг. 1883.
 Ковара, А. 692.
 Кокорева, Вг. 556.
 Кокорина, П. 1801.
 Кокоринская, О. 1009; А. 301.
 Кокоринская 1-я, В. 908.
 Кокоринскій, В. 508.
 Кокоринское, П. 2004.
 Кокоскина, Вг. 265.
 Коктышевскій надъ рѣчкой Шуваномъ,
 В. 536.
 Коктышь, В. 534.
 Кокун, О. 729; Вг. 456.
 Кокуй, В. 560; П. 1379, 1515; Вг. 967.
 Кокуйская, П. 1379.
 Кокуйское, П. 729; Вг. 1905.
 Кокушинской, В. 511.
 Кокушкина, П. 1478.
 Кокушкинъ, О. 662; П. 1785.
 Кокуштанъ Верхній, П. 199.
 Кокша, В. 1295.
 Кокшага, В. 1597.
 Кокшарова, П. 746.
 Кокшуръ-Ошминское, В. 1522.
 Кокыръ, В. 1255.
 Коласникова, П. 755.
 Колачева, А. 612.
 Колбина 2-я, Вг. 266.
 Колбинская, Вг. 454.
 Колганова, П. 2008.
 Колдарова, О. 65.
 Колединскіе пески, П. 2105.
 Колежма, А. 88.
 Колесники, П. 1564.
 Колесникова, П. 755, 1878.
 Колесниково, В. 1070.
 Колесниковской, В. 438.
 Колесниковы, В. 1542.
 Колмагоровская, В. 133.
 Колмакова, П. 972.
 Колмірова, У. 880.
 Колмогорова, П. 810.
 Колмогоровская, П. 2045.
 Колмогорская, А. 221.
 Колобово, П. 54.
 Колобовская, В. 74.
 Колобовская 2-я, А. 692.
 Колобовское, В. 770.
 Колобы, П. 1277.
 Колодкина, А. 703.
 Колодкины, В. 1125.
 Колоколовская, Вг. 323.
 Колосовга, В. 356.
 Колотилова, Вг. 197.
 Колотовинъ, О. 661.
 Колпакова, П. 923.
 Колпаковская, П. 1380.
 Колпашниковская, П. 1380.
 Колупаева, О. 937.
 Колупаевская, В. 1206.
 Колцеева, Вг. 44.
 Колчеданское, П. 818.
 Колчимъ, П. 1794.
 Колычево, О. 228.
 Кольцово, П. 15.
 Кольчугъ, П. 1734.
 Колюткина, П. 484.
 Колянуръ, В. 1506.
 Комарова, В. 1408; П. 359, 941; Вг. 154.
 Комарово, П. 1116, 1305.
 Комаровское, В. 923; П. 1116, 1305.
 Комаровъ Заводъ, В. 635.
 Комаровый, П. 924,
 Комезинскій, В. 1187.
 Комелево, Вг. 1048.
 Комлевская, Вг. 1485.
 Комельская Слобода, Вг. 521.
 Комичи, В. 1324.
 Комлева, В. 1299; П. 600.
 Компакова, А. 157.
 Конанова, Вг. 253.
 Конановская, Вг. 351.
 Коначина-Чухчинская, А. 267.
 Конашевская, Вг. 1409.
 Конганурская, В. 1305.
 Кондакова, П. 2005.
 Конди-вира, А. 102.
 Кондинская, А. 102.
 Кондинское, П. 1969.
 Кондитивъми, А. 102.
 Кондратова, П. 28.
 Кондратовская, Вг. 1718.
 Кондратьева, П. 28.
 Кондратьева Слобода, П. 1820.
 Кондратьевская, Вг. 1341; А. 67, 331.
 Кондратьевское, А. 289.
 Кондрашева, Вг. 840.
 Кондрашова, Вг. 974.
 Кондрашовская, Вг. 326.
 Кондуровскій, О. 467.
 Коневское, П. 379, 462.
 Конегина, Вг. 1738.
 Конецгорская, А. 39.
 Конецдворское, А. 7.
 Конецъ, Вг. 1486, 1492; А. 392.
 Конецъ-Боръ, П. 1505.
 Конецъ-Горская, П. 224.
 Конешная, Вг. 730.
 Конещельская, А. 206.
 Конзонелда, А. 372.
 Конкичи, П. 1207.
 Коновалова, П. 397.
 Коноваловга, О. 953.
 Коноваловъ, О. 976.
 Коновалы, П. 1626.
 Конона Лукина, В. 859.
 Коноплево, В. 1340.
 Константива, Вг. 198.
 Константинова, П. 1366; Вг. 1784.
 Константиновка, О. 172; У. 288.
 Константиновская, О. 358.
 Константиновское, В. 566.
 Концепольская, Вг. 1616.
 Коншинская, Вг. 1622.
 Коньга Каменнаго Ключа, В. 1338.
 Коноховская, Вг. 1285.
 Копально, П. 64.
 Копильникова, Вг. 1713.
 Копки, В. 602.
 Копорина, Вг. 1389.
 Коптевскій, В. 60.
 Коптелова, П. 2039.
 Коптѣлово, П. 298.
 Коптѣловское, П. 298.
 Коптѣлый островъ, Вг. 1942.
 Коптюжская, Вг. 1901.
 Коптяевская, Вг. 352.
 Коптяки, П. 294, 432.
 Коптякова, П. 294.
 Копчикова, П. 1186.
 Копчикъ, П. 1146.
 Копылова, П. 354; Вг. 1300, 1698.
 Копылово, В. 1468.
 Копыловъ, П. 1308.
 Копытиха, Вг. 1216.
 Копытова, Вг. 184.
 Копытовская, Вг. 1139.
 Копытовъ, О. 847.
 Кораблевка, О. 1050.
 Корбала, А. 693.
 Корбатова, А. 334.
 Корекина, Вг. 287.
 Корелы, П. 380.

- Корельское, А. 307.
 Коренева, Вг. 119, 333.
 Корешино, П. 1765.
 Корзинская, А. 435.
 Коркина, П. 323; Вг. 999.
 Коркинская, В. 446.
 Коркинский, О. 848.
 Корляки, В. 1600.
 Корманова, Вг. 218.
 Корматское, П. 2124.
 Кормиши, П. 1424.
 Корневское, Вг. 764.
 Корниловская, Вг. 879.
 Корниловское, Вг. 1238.
 Коробатовъ, П. 45.
 Коробицины, Вг. 1137.
 Коробова, О. 761.
 Коробова, Вг. 199.
 Коробовское, Вг. 1785.
 Коробовы, Вг. 1148.
 Короваевская, В. 153.
 Короваевшина, В. 153.
 Коровинская, В. 300; Вг. 927, 1286.
 Коровинское, О. 961.
 Коровий Ручей, А. 268.
 Коровинская, А. 68.
 Коровичье, Вг. 237.
 Коровня, Вг. 1871.
 Коровье, В. 463.
 Королева, У. 534.
 Королевы, В. 845.
 Короли, В. 1040; Вг. 928.
 Коромылова, Вг. 285.
 Коромыловская, А. 622.
 Коромыловы, В. 1209.
 Коростелева, Вг. 874.
 Коростина, Вг. 284.
 Коротавы, В. 422.
 Коротавское, В. 422.
 Коротановский, О. 728.
 Короткова, П. 1947.
 Коротыгинская, В. 656.
 Кортгеровское, Вг. 1619.
 Кортмеско-Половниковская, В. 134.
 Корчагино, В. 241.
 Корчажинская, О. 806.
 Корчева,, Вг. 1460.
 Корченкина, В. 62.
 Коршунова, П. 29.
 Коршуновская, Вг. 1570.
 Коршуновъ, В. 1583.
 Коршуны, В. 1583.
 Коршуны Малые, В. 1373.
 Кобытино, В. 1072.
 Кобытова, Вг. 155.
 Кобытины, В. 81.
 Кобычины, В. 817.
 Кобыкина, Вг. 7.
 Кобычины, В. 142.
 Коса, В. 636, 1012; П. 1778.
 Косаева, В. 977.
 Косаргинский, О. 830.
 Косарева, П. 711.
 Косари, О. 830.
 Косикова Большая, Вг. 1318.
 Косикова, П. 255.
 Косиковская, П. 255.
 Косинское, В. 1141, П. 1778.
 Коскара, А. 700.
 Коскина, П. 1593.
 Коскова, Вг. 156, 254, 914.
 Коскогорская, А. 40.
 Косланское, Вг. 1924.
 Кособановская, П. 1381.
 Кособродская, П. 554; О. 671.
 Косогоръ, В. 1484; П. 1802.
 Косой, А. 648.
 Косой Бродъ, О. 981; П. 554.
 Косой Звозъ, Вг. 1851.
 Косолапова, В. 1370; О. 1045; П. 1803.
 Косолапово, В. 1280.
 Косоновская, Вг. 1722.
 Косотуриха, П. 106.
 Косотурский, О. 729.
 Костарова, У. 885.
 Костеева, У. 238.
 Костенѣево, В. 338.
 Костина, В. 1042; У. 587, Вг. 321, 855.
 Костоваты, П. 1459.
 Костомоловской, В. 236.
 Костомужское, А. 104.
 Костоурова, П. 1700.
 Костоусовское, П. 811.
 Костришна, П. 1673.
 Костылева, П. 1924.
 Костылево, О. 1046.
 Костылевский, О. 831.
 Костылино, Вг. 356.
 Костылиха, Вг. 720.
 Костыковская, А. 623.
 Костюнинская, Вг. 302, 806, 899.
 Костянка, Вг. 1176.
 Костянова, Вг. 1784.
 Косулина, О. 789; П. 403.
 Косулинское, О. 816.
 Косушинцы, В. 1251.
 Косые, В. 867.
 Косята, П. 144.
 Котельниковский, В. 831.
 Котельниковское, В. 1128.
 Котельно, В. 831.
 Котенки, В. 1497.
 Коткова, П. 217.
 Котлакса, Вг. 680.
 Котликъ, О. 919.
 Котликская, О. 919.
 Котловское, В. 340.
 Котло-Копки, В. 611.
 Котова, В. 935.
 Котовановская, Вг. 371.
 Котринское, В. 746.
 Котры, В. 82.
 Котья, В. 586.
 Коча Большая и Малая, П. 1845.
 Кочевка, П. 879.
 Кочево, П. 1783, 1845.
 Кочевская, П. 879.
 Коченская слободка, Вг. 1442.
 Кочердыкский, О. 1080.
 Кочердыкское, О. 943.
 Кочердыкъ, О. 859.
 Кочинский, В. 228.
 Кочкарский, О. 675.
 Кочманская, А. 552.
 Кочнева, П. 445.
 Кочнева Гора, Вг. 1205.
 Кочнева Малая, П. 829.
 Кочневая, О. 767.
 Кочнево, П. 409, 826.
 Кочневская, П. 825; А. 585.
 Кочневское, П. 409.
 Кочниха, Вг. 1205.
 Кочпонское, Вг. 1580.
 Кочубеевский, О. 184.
 Кошарова, П. 890.
 Кошаромская, Вг. 334.
 Кошевы, А. 677.
 Кошелева, П. 1389.
 Кошелево, Вг. 1009.
 Коширцова, П. 2015.
 Кошкаревский, В. 460.
 Кошкаревский 2-й, В. 461.
 Кошки, А. 1.
 Кошкина, В. 598; Вг. 502.
 Кошкинъ, В. 1584.

- Кошкины, В. 1515.
 Кошколегово, В. 596.
 Кошкуль, О. 798; П. 2082.
 Коштавскій, О. 829.
 Кошуръ, В. 226.
 Кошутинская, А. 754.
 Кошутинское, Вг. 427.
 Кошъ-Илга, У. 424.
 Кошьяшерская, П. 1488.
 Кошчевскій, У. 535.
 Кошчевы, В. 448.
 Коякова, У. 777.
 Кояново, П. 77.
 Бравково, У. 1409.
 Крайчикова, П. 768.
 Кракъ, О. 381.
 Крапивина, П. 848.
 Красава, В. 494.
 Крапивинская, А. 624.
 Крапивиха, А. 624.
 Красавское 2-е, В. 494.
 Красикова, П. 201.
 Краскова, Вг. 95.
 Красна, П. 136.
 Красная, П. 117, 145; Вг. 95; А. 427.
 Красная Гора, П. 304; Вг. 1931.
 Красная Горка, У. 36.
 Красная Мечеть, О. 44, 144.
 Красная Рѣчка, В. 1493.
 Краснинскій, О. 291.
 Краснова, Вг. 503, 580.
 Красноглазова, П. 921.
 Красногорская, О. 472; П. 919; А. 62.
 Красногорскій, В. 724.
 Красногорское, П. 304.
 Красное, В. 61; П. 645.
 Краснокаменскій, О. 768.
 Краснокутское, У. 912.
 Красномыльское, П. 1974.
 Красноперовъ, В. 1071.
 Краснопольское, П. 310.
 Краснослободское, П. 645.
 Краснослудское, П. 79.
 Краснохолмская, О. 153.
 Красноярская, О. 790, 807.
 Красноярскій, О. 154.
 Красноярское, П. 942; В. 1389.
 Краснояръ, О. 994; П. 534, 1244.
 Красный Боръ, А. 210.
 Красный Холмъ, У. 912; О. 153.
 Красный Яръ, В. 581; У. 36, 56, 592, 944; О. 154, 913.
 Красова, Вг. 1251.
 Красово, Вг. 1143.
 Крашенинково, О. 214.
 Кременкульскій, О. 832.
 Кремлева, Вг. 768.
 Крестовая, А. 678.
 Крестовоздвиженская, В. 354.
 Крестовоздвиженскіе золотые промыслы П. 85.
 Крестовоздвиженское, П. 85, 1008, 1122.
 Крестовское, П. 835, 2006.
 Крестъ-Село, В. 1474.
 Кресты, В. 1466.
 Крестьянскій, В. 780.
 Кретчикова, П. 768.
 Кривая, О. 783; Вг. 46, 428.
 Кривецкова, Вг. 975.
 Кривецкое, П. 87.
 Кривинская, П. 636.
 Криво, П. 1977.
 Кривоглазово, В. 582.
 Кривой починокъ, В. 124.
 Кривонаволоцкая, Вг. 1902.
 Кривошеина, У. 1177; П. 388, 1535.
 Кривское, П. 1977.
 Кривцова, Вг. 1037.
 Кривцы, П. 1827.
 Кривые, Вг. 688.
 Крилицынская, В. 447, 462.
 Криулина, П. 1030.
 Криуши, У. 65.
 Кромина, О. 746; Вг. 749.
 Кроминская, А. 755.
 Кромовѣсова, Вг. 63.
 Кропачи, В. 1191, 1196.
 Кротова Большая, А. 428.
 Кротовское, А. 428.
 Крохалева, П. 1659.
 Крохова, П. 107.
 Кругловская, В. 1256.
 Круглое Поле, У. 750, 1114.
 Круглыши, В. 496.
 Круглышская, В. 496.
 Крутецъ, Вг. 489, 595.
 Крутикова, П. 118, 1169.
 Крутиковская, П. 622.
 Крутиха, П. 605.
 Крутихинское, П. 1982.
 Крутицкое, П. 605.
 Крутодолъ, О. 6.
 Крутологская, П. 1147.
 Крутой логъ, П. 1147.
 Крутоярскій, О. 645.
 Крыжановскій, О. 687.
 Крыласова, П. 560.
 Крыласовская, П. 491.
 Крылова Гора, А. 442.
 Крылово, П. 1312.
 Крыловская, Вг. 303, 1711, 1872.
 Крыловское, П. 1312.
 Крылогорская, А. 442.
 Крылосово, П. 1139.
 Крымская Слудка, В. 394.
 Крысовы, В. 67.
 Крюково, П. 795, 1289.
 Крюковское, В. 745.
 Крюковъ, П. 1129.
 Крюковы, В. 1190.
 Кряжева, П. 46; Вг. 1762.
 Кряжская, Вг. 1560.
 Кряжъ, П. 1402.
 Кетинское, В. 10.
 Кубагушева, О. 324.
 Кубайнова, О. 930.
 Кубакай, О. 903.
 Кубасова, П. 2016, 2017.
 Кубенская, Вг. 867.
 Кубенское, Вг. 114.
 Куберсола, В. 1494.
 Кубязова, У. 779.
 Кубова, У. 497.
 Кубова Башкирская, У. 3.
 Кубова Чувашская, У. 4.
 Кубякова, У. 481 1055.
 Кувады Верхніе, У. 1115.
 Куваева, П. 756.
 Кувай, О. 2.
 Кувандыкова, О. 967.
 Куватова, О. 525.
 Куваши, У. 965.
 Кувинскій заводъ, П. 1650.
 Кувыкова, У. 155.
 Куганакбашева, У. 1476.
 Куганакъ Русскій Большой, У. 1513.
 Кугарчина, У. 728; О. 140, 551.
 Кугарчинъ-Булякова, У. 337.
 Кугашева, У. 1215.
 Кугенеръ, В. 1306.
 Куглануръ, В. 1495.
 Кугуборъ, В. 637.
 Кугунеръ, В. 1350, 1574.
 Кугунурская, В. 537.

- Кугунурь, В. 537, 550.
 Кугушерга, В. 1533.
 Кудашева, У. 729; П. 1296.
 Кудашева Верхняя, У. 666.
 Кудашева Нижняя, У. 667.
 Кудашева Старая, У. 588.
 Кудашево, В. 317.
 Кудеся, О. 382.
 Кудрина, Вг. 976.
 Кудринская, Вг. 304, 1342.
 Кудринь, В. 1051.
 Кудрявцева, Вг. 238.
 Кудрячева, У. 510.
 Кудушлибань, У. 166.
 Кудымкарское, П. 1651.
 Кудымкарь, П. 1651.
 Кудьмозерское, А. 63.
 Куева, О. 143.
 Кужбахтина, У. 704.
 Кужгортъ, П. 146.
 Кужмарь, В. 1499.
 Кужнурь, В. 1320.
 Кужская, Вг. 1678.
 Кузайкина, У. 1316.
 Кузбаева, У. 649.
 Кузгунь-Ахмерова, О. 302.
 Кузебаева, О. 1058.
 Кузебакова, О. 38.
 Кузеева, У. 482, 1121.
 Кузеева, У. 1169.
 Кузембетева, У. 1174.
 Куземкина, Вг. 581.
 Куземьярова, П. 1297.
 Кузенякова, О. 578.
 Кузина, П. 410, 1102.
 Кузяхметова, У. 220.
 Кузминская, Вг. 1157.
 Кузнецкое и Безполово, П. 537.
 Кузнецова, П. 1506; Вг. 274, 1719, 1739.
 Кузнецово, В. 1452.
 Кузнецовская, Вг. 1489, 1673.
 Кузнецовская 2-я, В. 62.
 Кузнецовская 3-я, В. 63.
 Кузнецовский заводъ, П. 1196.
 Кузнецовское, В. 1328.
 Кузнечевская, А. 469, 524.
 Кузнечевское, А. 592.
 Кузнечиха, Вг. 663, 1088, 1159, 1362.
 Кузнечкина, О. 332.
 Кузоверская, Вг. 336.
 Кузовошка Новая, В. 1374.
 Кузоменское, А. 403.
 Кузомень, А. 105, 403.
 Кузрьцкое, А. 160.
 Кузь-тыло, В. 201.
 Кузый-Раилева, О. 375.
 Кузьма, В. 221.
 Кузьмино, Вг. 750.
 Кузьминовка, У. 1576; О. 174, 817.
 Кузьминовокское, О. 241.
 Кузьминская, Вг. 185, 772, 915, 1487.
 Кузий, О. 370.
 Кузякина, У. 1255.
 Кузякова, У. 1551.
 Кузякова Старая, У. 1583.
 Кузякъ, У. 1269.
 Кузянова, У. 1551.
 Кузята, П. 1102.
 Кузяшева, О. 533, 995.
 Кузяшка, П. 1257.
 Кузимиха, Вг. 1832.
 Куирбаева, О. 625.
 Куйбакова, О. 717.
 Куйское, А. 48, 258.
 Куйтабанъ, О. 550.
 Куйсарина, О. 996.
 Кугай, О. 380.
 Кугарга, П. 1263.
 Кувнурь, В. 1334.
 Куктова Новая, У. 686.
 Куктова Старая, У. 687.
 Кукурка, В. 1512.
 Кукшинский, В. 1526.
 Куккуянова, У. 549.
 Кукшарга, Вг. 1066.
 Кулагина, О. 219.
 Кулаева, У. 730.
 Кулаки, П. 1389.
 Кулларова, В. 649.
 Кулатова, О. 126.
 Кулахтинский, О. 769.
 Кулбаева, У. 321.
 Кулбаковская, У. 927.
 Кулбакты, О. 436, 460.
 Кулгунина, У. 1436; О. 457.
 Кулгунова, У. 1436.
 Кулева, У. 611, 718; О. 159.
 Кулевчинский, О. 354.
 Кулемесова, Вг. 120.
 Кулига, А. 699, 734; Вг. 255, 1056, 1160, 1242, 1673.
 Кулигинское, В. 299.
 Кулики, В. 712; П. 844.
 Куликова, О. 791; П. 844, 1177; А. 483.
 Куликовская, П. 227; А. 483.
 Куликовский, У. 261.
 Куликовское, О. 1113; А. 694.
 Кулимь, А. 238.
 Кулканова, У. 1502; О. 370.
 Кулой, А. 451.
 Кулойское, А. 451.
 Кулсарина 1-я, О. 997.
 Кулсарина 2-я, О. 998.
 Култаева, П. 108.
 Култаево, П. 78.
 Кулужбаева, П. 468.
 Кулукасова, О. 370.
 Кулунова, У. 1239.
 Кулушева, У. 110; О. 325.
 Кулушево, У. 1175.
 Кулчурина, О. 444.
 Кулыгское, В. 688.
 Кульбарова, Вг. 1319.
 Кульганъ, О. 227.
 Кульзилга, О. 463.
 Кульковское Село, А. 625.
 Кульметева, У. 1040.
 Кульметево, У. 920.
 Кульмский, О. 495.
 Кульмякова, П. 465.
 Кульчумова, О. 39.
 Кулюкова, У. 1176.
 Кулюшево, В. 936.
 Куллярова, У. 1442.
 Кумалакова, У. 589.
 Кумакский, О. 499.
 Кумебаева, О. 1099.
 Куменское, В. 17.
 Кумлюкулева, У. 156.
 Кумлянский, О. 770.
 Кумова, У. 590.
 Кумырга, В. 1071.
 Кумышь, П. 65, 93.
 Кумьяды-Мазино, У. 1278.
 Кумязика, У. 894.
 Кумяты, П. 1503.
 Кунаева, У. 17.
 Кунакбаева, У. 1499; О. 23, 391; П. 1899.
 Кунакбаева Верхняя, О. 160.
 Кунакбаева Нижняя, О. 161.
 Кунакина, П. 30.
 Кунаккулова, У. 299.
 Кунарская, П. 574.
 Кунарское, П. 840.

- Кунары, П. 574.
 Кунашакъ, П. 2091.
 Кунбанова, О. 930.
 Кунгакъ, У. 889.
 Кунгурка, П. 555.
 Кунгурское, П. 555.
 Кундашлина, У. 607.
 Кундошара, А. 631.
 Кундрвинская, О. 682.
 Кундравы, О. 682.
 Кундрякбашева, У. 1562.
 Кундышское, В. 1600.
 Кунеево, П. 2085.
 Кунибская, Вг. 1598.
 Кунницына, Вг. 239.
 Кунгазаева, У. 1462.
 Кунгуль, О. 932.
 Кунтугушева, У. 895.
 Кунуева, У. 890.
 Кунушакская, П. 2091.
 Кунушева, У. 110.
 Куньщикова, П. 812.
 Кунья, П. 137.
 Купайское, О. 1114.
 Купашева, О. 468.
 Купгать, П. 1000.
 Купекова, Вг. 1363.
 Куприянова, Вг. 674.
 Купросское, П. 1657.
 Купырли, У. 1078.
 Куразова, В. 385.
 Куракино, В. 1281; Вг. 1296.
 Кураково, В. 343.
 Курамшина, О. 999.
 Куратчина, Вг. 1603.
 Курачево, У. 867.
 Курашимскій заводъ, П. 90.
 Курба, В. 550, 1339.
 Курбанъ-ключъ, В. 382.
 Курбатовская 1-я, В. 119.
 Курбатовская 3-я, В. 120.
 Кургаза, О. 165, 237, 242.
 Кургановская, П. 508.
 Курганъ, У. 300.
 Курганлы, О. 502.
 Курговская, А. 136.
 Кургульдина, У. 778.
 Куревина, Вг. 1089.
 Курейная, О. 1047.
 Куремьяль, В. 551.
 Куренушъ, В. 669.
 Курень, В. 832.
 Курешники, В. 1198.
 Курзи, У. 826.
 Курзи-Сейтово, У. 731.
 Курилова, П. 1331; Вг. 8.
 Куриловская, П. 1382.
 Курилы, П. 1382.
 Куринская, В. 527.
 Куринское, В. 527.
 Курицынская, Вг. 1132.
 Куричинская 1-я, Вг. 305.
 Куричье, О. 800.
 Куркумбаль, В. 1307.
 Курлады, О. 980.
 Курманаева, У. 1569.
 Курманка, П. 423.
 Курманова, О. 1097; П. 2092.
 Курмановка, П. 423.
 Курманъ, О. 925.
 Курмантаева, У. 1503.
 Курмачи, П. 712.
 Курмашева, У. 167, 1216.
 Курмашева Новая, У. 1097.
 Курмашева Старая, У. 1098.
 Курменкеева Старая, У. 373.
 Курмышъ, О. 894.
 Куровское, У. 149; П. 846.
 Курочкинъ, В. 60.
 Курофдово, У. 429.
 Курноскина, О. 554.
 Курская, О. 915.
 Курскій, О. 343.
 Куртомышевская, О. 950.
 Куртѣвы, В. 120, 142.
 Курулацигова, У. 1451.
 Куручева, У. 412.
 Курчакъ, В. 753.
 Куршаково, В. 1397.
 Куръ-Тюбя, О. 411.
 Куръятмасава, У. 374.
 Курьинская, В. 1207, П. 637.
 Курьинское, В. 251; П. 761.
 Курья, В. 251.
 Курьяниха, Вг. 884.
 Курьяновеая, Вг. 455, 856.
 Куръятмасъ, У. 432.
 Кусакова, У. 752.
 Кусекеева, У. 483.
 Куселярова, У. 975.
 Кусимова, О. 371.
 Кусинскій заводъ, У. 966.
 Кусіева, О. 445.
 Кусеева, У. 1169.
 Кускербякова, О. 454.
 Кустаева, О. 579.
 Кустеево, У. 536.
 Кусье-Александровскій заводъ, П. 92.
 Кусь-Илга, У. 1415.
 Кусяпаева, У. 1419.
 Кусянкулова Нижняя, У. 1351.
 Кутанова, О. 458.
 Куташевы, А. 687.
 Кутемеля, У. 1270.
 Кутеремъ, У. 797.
 Кутешевская, В. 662.
 Кутлугильдина, О. 372.
 Кутлугузина, У. 1483.
 Кутлугулова, У. 1560.
 Кутлумбешева, О. 162.
 Кутмузбашъ, 661.
 Кутованга, А. 373.
 Кутуева, О. 326.
 Кутугазъ, У. 1217.
 Кутуза, У. 495.
 Кутусова, О. 163.
 Кутучева, О. 163.
 Кутушева, В. 598; У. 1528.
 Кухтыревская, Вг. 1249.
 Кучербашева, У. 484, 1556.
 Кучкасъ, А. 455.
 Кучкасская, А. 455.
 Кучкино, В. 1415.
 Кучмотерская, Вг. 1928.
 Кучувань, У. 828.
 Кучуганъ, У. 362.
 Кучукбаева, У. 641, 737.
 Кучукова, У. 463; О. 295, 327, 988.
 Кучукова Пустошь, В. 663.
 Кучуково, В. 372, 386.
 Кучумова, У. 95.
 Кушва, П. 314.
 Кушвинскій заводъ, П. 314.
 Кушева, Вг. 1793.
 Кушевская, А. 116.
 Кушерѣка, А. 312, 313.
 Кушиотъ-Илга, У. 1079.
 Кушетбашъ, В. 552, 556.
 Кушетъ по рѣчкѣ Юринеркѣ, В. 552.
 Кушетъ Средняя, В. 665.
 Кушетъ Старая, В. 664.
 Кушкопола Нижняя, А. 429.
 Кушкопольское, А. 429.
 Кушма, П. 314.
 Кушма Большая, О. 885.
 Кушманакова, У. 732.

Кушмангортъ, П. 1735.
 Кушнерадъ-Илга, У. 1079.
 Куштомакъ, П. 1258.
 Куштымгинская, О. 759.
 Кушулева, У. 550.
 Куюки, В. 1008.
 Куюкова, У. 591.
 Куюгъ, В. 1400.
 Куюргаза, О. 165.
 Куянова, В. 1432; У. 418, 1327.
 Куянова Новая, У. 419.
 Куянова Старая, У. 420.
 Куянь-Сыгъ, О. 365, 366.
 Куяровское, П. 855.
 Куяшское, П. 469.
 Куяштырь, У. 536.
 Куяшь, П. 469.
 Кышь, П. 147.
 Кызылбаева, У. 935.
 Кызылбай, П. 1984.
 Кызылова, П. 1900.
 Кызылыярова, У. 800.
 Кызыль-Яръ, У. 592.
 Кызымова, П. 174.
 Кыйлудъ, В. 1022.
 Кыласово, П. 1139.
 Кыласовское, П. 1662.
 Кындыкъ-Тамакъ, У. 280.
 Кыновскій заводъ, 1144.
 Кыныръ Менеузова, У. 300.
 Кыргызское, П. 626.
 Кыргызское Новое, У. 861.
 Кырдасова, О. 373.
 Кырымская, П. 1660.
 Кыржинская, Вг. 1884.
 Кырканды, Вг. 326.
 Кырочская, Вг. 1912.
 Кырлыганова, В. 1398.
 Кырмыжское, В. 54.
 Кырмыжь, В. 54.
 Кырны, У. 913.
 Кыртомна, П. 337.
 Кырувь, Вг. 1594, 1666.
 Кырувь-Сыгъ, Вг. 1896.
 Кырчанское, В. 761.
 Кырчимъ-Копки, В. 609.
 Кырчимъ-Селта, В. 612.
 Кыръ-Каинъ-Тюба, У. 1099.
 Кыръ-уль, Вг. 1594.
 Кыривгортъ, Вг. 1897.
 Кырынды, В. 373.
 Кыскаилга, У. 256.

Кызэкая, А. 207.
 Кычанова, П. 109.
 Кычановское, В. 1134.
 Кычанъ-Ибская, Вг. 1571.
 Кычино, В. 255.
 Кычинская, В. 255.
 Кычкарь, А. 211.
 Кышполово, В. 833.
 Кышполовскій, В. 833.
 Кылованга, А. 335.
 Кында, А. 315.

Л.

Лаборимская, Вг. 1657.
 Лавела, А. 484.
 Лавелла, А. 483.
 Лавельское, А. 484.
 Лавозерскій Погостъ, А. 91.
 Лавочное, У. 57.
 Лаврентьева, Вг. 463.
 Лаврентьичи, В. 1541.
 Лягирева, У. 993.
 Ладозеро, А. 75.
 Лазарева, П. 88.
 Лазаревскій заводъ, В. 1448.
 Лазаревское, В. 1448.
 Лайскій, П. 315.
 Лайское, А. 8.
 Лаклы, У. 994.
 Лакомка, П. 1351.
 Лапаева, П. 320.
 Лапина, А. 107.
 Лапотенская, В. 878.
 Лаптево, Вг. 92.
 Лаптевская, П. 297; Вг. 360.
 Лаптевское, П. 681, 2028.
 Лаптевъ, В. 1565.
 Лаптенки, В. 48.
 Лаптиха, Вг. 624.
 Лапугино, В. 238.
 Лапухинская, А. 626.
 Лапушинская, В. 543.
 Лапшина, Вг. 1033.
 Ларино, П. 389.
 Ларинское, П. 389.
 Ларинцы, Вг. 1094.
 Лариона Стубова, В. 917.
 Ларионова, Вг. 98.
 Ларионовская, Вг. 1140.
 Ларкина, О. 96.
 Ларонова, П. 234.

Ласовскій, Вг. 1098.
 Ластинское, А. 237.
 Ластольская, А. 9.
 Латыгай, О. 929.
 Латыужское, А. 263.
 Лахмукуръ, Вг. 925.
 Лахта, А. 308.
 Лачинова, О. 633.
 Лачинъ-тау, У. 838.
 Лашкова, П. 1879.
 Лая, П. 259; А. 8.
 Лаяшты, У. 705.
 Лебедева, В. 328.
 Лебедевская, Вг. 900.
 Лебедевы, В. 444.
 Лебедина, П. 583.
 Лебежь, Вг. 939.
 Лебинцы, П. 1477.
 Лебская, А. 171.
 Лебжій, О. 291.
 Лебяжка, О. 780.
 Лебяжный, Вг. 1682.
 Лебяжская, Вг. 1682.
 Лебяжское, П. 2034.
 Лебяжье, В. 1343; У. 1306; П. 2034.
 Левани, Вг. 891.
 Левашева, У. 1557.
 Левашъ, Вг. 1320, 1443.
 Левина, П. 1437, 1594; Вг. 504, 541.
 Левинская, В. 858.
 Левинской горъ, В. 301.
 Левинцы, В. 506, 1182.
 Левкинъ, Вг. 977.
 Левковская, В. 991; А. 586, 587.
 Левша, П. 1437.
 Левшина, П. 82.
 Леденгское, Вг. 1307.
 Леденцовской, В. 231.
 Ледшинская, А. 695.
 Лежебоки, В. 1074.
 Лейпцигскій, О. 697.
 Леканды Верхнія, У. 1410.
 Лекарево, В. 354.
 Лекма, В. 1105.
 Лекмартово, П. 1788.
 Лековаевская, В. 251, 528.
 Лекомская, В. 243.
 Лекомское, В. 1105.
 Лекшуръ, В. 679.
 Лелековская, Вг. 916.
 Лельвыжь, В. 650.
 Лелъковская, В. 532.

- Лемазтамакова, У. 936.
 Лембибожская, Вг. 1668.
 Лемезы Верхніе, У. 192.
 Лемезы Нижніе, У. 189.
 Лемское, В. 184.
 Лемтыбожская, Вг. 1668.
 Лена, Вг. 1933.
 Ленва, П. 1665.
 Ленвенское, П. 1665.
 Ленина, Вг. 1287.
 Ленскій погостъ, Вг. 1933.
 Ленское, Вг. 1933.
 Леонова, Вг. 22.
 Леонтьева, Вг. 388.
 Леонтьевская, В. 135; Вг. 370.
 Леонтьевскій погостъ, Вг. 104.
 Лепинскій погостъ, В. 121.
 Лепшинское, А. 627.
 Летское, Вг. 1629.
 Леузы, У. 921.
 Леумино, Вг. 172.
 Леуниха, Вг. 592.
 Леуноква, А. 400.
 Леуновская, А. 400.
 Леушинская, Вг. 456.
 Леховская, А. 696.
 Леховское, А. 780.
 Лехову, А. 696.
 Лешакова, П. 2015.
 Лештова, Вг. 996.
 Лешуковское, А. 217.
 Лещевка 1-я, П. 66.
 Лещевка 2-я, П. 67.
 Лещевъ-Башъ, У. 1276.
 Лещевъ-Тамакъ, У. 1271.
 Лимежъ, П. 1821.
 Лингостровская, А. 25.
 Линева, О. 1115.
 Липаты, В. 759.
 Липатскій, В. 759.
 Липевки, В. 459.
 Липина, А. 639.
 Липинская, А. 376.
 Липины, В. 754.
 Липова, П. 1130; Вг. 1866.
 Липовець, А. 675.
 Липовикъ Великорѣдскій, Вг. 477.
 Липовка, В. 993; П. 476, 1516.
 Липово-Раменье, Вг. 1090.
 Липовское, П. 476; А. 675.
 Липовцовъ, В. 1348.
 Лисина, Вг. 728.
 Лисицына, Вг. 1113.
 Лисья, Вг. 1032.
 Литва, Вг. 1155.
 Литвинова, Вг. 128.
 Литвиновская, А. 697.
 Литвиновцы, А. 697.
 Литяга, Вг. 219.
 Лихачева, Вг. 405.
 Лихачевская, В. 1208; Вг. 1647.
 Лихотинка, Вг. 1278.
 Лихотинская 1-я, В. 136.
 Личкивъ Починокъ, Вг. 285.
 Лобанова, П. 228, 358, 1923; Вг. 1364.
 Лобановка, В. 58.
 Лобаново, П. 3.
 Лобановская, Вг. 397.
 Лобановы, В. 477.
 Лобанцова, Вг. 9.
 Лобанъ, В. 813.
 Лобачи, В. 750.
 Лобково, П. 1586.
 Лобовица, Вг. 917.
 Ловленская, Вг. 1648.
 Логдузь, Вг. 1067.
 Логинова, П. 1836; Вг. 522.
 Логиновская, А. 628.
 Логиновское, П. 479; А. 313.
 Логиновы, В. 482.
 Логоворацкая, А. 83.
 Логовское, В. 36.
 Логовшина, В. 36.
 Логуны, Вг. 1131.
 Логунинскій, О. 686.
 Лодейна, Вг. 1125.
 Лодейная Веретя, Вг. 335.
 Лодойна, Вг. 1125.
 Лодошуръ, В. 567.
 Лодыгина, Вг. 436.
 Лодыженская, Вг. 798.
 Лодѣйка, Вг. 1803.
 Лоза, П. 129.
 Лозымская, Вг. 1543.
 Лонинское, В. 1231.
 Лойловская, А. 498.
 Лонинское, Вг. 1672.
 Ломлезъ, В. 1079.
 Ломовая, В. 932.
 Ломовка, О. 266.
 Ломоносовская, А. 530.
 Ломпоженское, А. 182.
 Ломское Пичдинъ, Вг. 1652.
 Ломъ, В. 1510.
 Лонбасневская, Вг. 1194.
 Лопанцы, В. 1245.
 Лопатенки, В. 1171.
 Лопатино, У. 124.
 Лопатинская, А. 698.
 Лопатины, В. 869.
 Лопатникова, В. 1340.
 Лопанова, П. 326.
 Лопва, П. 1853.
 Лопидинское, Вг. 1638.
 Лоптюжская, Вг. 1903.
 Лопшинское, А. 71.
 Лопьяльское, В. 1375.
 Лотка, П. 1073.
 Лотьшеи, П. 1013.
 Лохотское, А. 63.
 Лохтунова, Вг. 257.
 Лошмой, В. 994.
 Лоциловскій, В. 463.
 Лоцинская, Вг. 689.
 Лубодина, Вг. 759.
 Лубовина, Вг. 1114.
 Луга, П. 1067.
 Лугова, П. 264.
 Луговая, П. 130, 202, 264, 849, 950.
 Луговой, О. 1081.
 Луговское, В. 755.
 Лугъ, 328.
 Лудинскій, П. 1121.
 Лудорвай, В. 1055.
 Лудяно-Экономическое, В. 733.
 Лужки, П. 1517.
 Лузи Нижніе, У. 1304.
 Лузино, П. 1528.
 Лузское, А. 296.
 Луганина, П. 131.
 Лугерьина, Вг. 1068.
 Лукина, П. 461, 836, 2018; Вг. 940.
 Луги Кульпина, 909.
 Лугинская, Вг. 306, 387, 1048; А. 331.
 Лугинское Задорье, А. 629.
 Лугинцы, В. 59.
 Луговка, П. 1191.
 Луксунскій, В. 765.
 Лувьянбашъ, О. 461.
 Лувьяновская, Вг. 690.
 Лумикова, Вг. 267.
 Луневская, Вг. 428.
 Лунезка, П. 47.
 Лунезская, П. 47.
 Лупачева, Вг. 1028.
 Лупачи, Вг. 929.

Луны, В. 518.
 Лутошки, В. 31.
 Лутоха, В. 1087.
 Лухоновская, А. 676.
 Лухтиновская, Вг. 1774.
 Лучина, Вг. 742, 1365.
 Лушгинская, П. 1383.
 Лушкова, П. 1449.
 Лызова, П. 1736.
 Лыканинская, Вг. 1250.
 Лыпское, В. 247.
 Лысая Гора, У. 1145.
 Лысва, П. 1452.
 Лысвинская, П. 68.
 Лысвинскій заводъ, П. 96.
 Лыскова, П. 1438.
 Лыстовысь, Вг. 1570.
 Лысухино, О. 1040.
 Лысцева, Вг. 625.
 Лыцково, Вг. 1786.
 Лысьва, П. 1696.
 Лытва, П. 1587.
 Лычинская, Вг. 418.
 Лыная, Вг. 1029, 1418.
 Лыкарская, П. 436.
 Лыновское, П. 487.
 Лысетинское, Вг. 3755.
 Лысниковская, В. 1456.
 Лысниковскій, В. 860.
 Лыснята, П. 1148.
 Лытнее плесо, А. 763.
 Лытверьга, А. 142.
 Лытній Конецъ, А. 112.
 Ётопало, А. 485.
 Лытопальская, А. 485.
 Лыхта, А. 113.
 Лышаго, О. 938.
 Лышакова, О. 869, 1107.
 Любимовка, О. 946.
 Любовка, О. 86.
 Любягинская, Вг. 1206.
 Людвиновка, О. 86.
 Люкскій, В. 175.
 Люкское, В. 248.
 Люкъ, В. 997.
 Люмпануръ, В. 1601.
 Люмское, В. 238.
 Люперсола, В. 1463.
 Люперсолы, В. 1499.
 Лябова, П. 157.
 Лябовскій погостъ, Вг. 1649.
 Лябгино, А. 1.

Лягушина, П. 31, 674, 912, 1120, 1568.
 Лядово, В. 1485.
 Ляжбердины, В. 1433.
 Ляжь, В. 1302.
 Ляки, У. 1338.
 Лялинская, П. 293.
 Ляльское, Вг. 1913.
 Ляменская, Вг. 1691.
 Лямецкое, А. 389.
 Лямна, П. 1074.
 Ляпинки, Вг. 608.
 Ляпуновское, П. 618.
 Ляпуны, В. 1247.
 Ляпустина, П. 932.
 Лясипина, П. 1779.
 Ляховская, Вг. 1251.
 Любимина, П. 1119.
 Любимова, П. 1118.
 Любишева, П. 2104.

М.

Мавмотова, О. 1000.
 Мавмотово, У. 11.
 Мавлютова, О. 902.
 Магадеевскій, О. 711.
 Магадѣевъ, О. 711.
 Магнитная, О. 340.
 Мажарова, У. 755.
 Мажское, Вг. 1623.
 Мазари, В. 1349.
 Мазаръ, В. 974.
 Мазуевка, П. 1224.
 Мазунино, В. 100.
 Мазунинское, П. 1384.
 Мазупинъ, П. 1609.
 Майденская, А. 198.
 Майденскій, А. 199.
 Маіорскій, О. 234.
 Маканъ-Пельга, В. 361.
 Макариха, А. 371.
 Макаргеровская, Вг. 1658.
 Макарова, У. 1516; П. 25, 450; Вг. 1279.
 Макаровка, У. 1305.
 Макарово, В. 1016; У. 1463.
 Макаровская, Вг. 735, 918; А. 588.
 Макаровскій, В. 1523, 1535.
 Макаровское, П. 1989.
 Макаръ Бондырь, В. 497.
 Макары, В. 75.
 Макарьево, У. 1187.

Макаръевское, В. 75, П. 1996.
 Макарына, Вг. 140.
 Макарыно, А. 336.
 Макараташкина, О. 906.
 Маклакова, В. 1409.
 Маклинская, Вг. 1479.
 Маклинъ, В. 1043.
 Макманурской, В. 1464.
 Максимова, В. 937; П. 1880, 1916, 1948; Вг. 1763. У. 1763.
 Максимовка, У. 31, 1558.
 Максимовская, В. 1094; Вг. 404.
 Максимовское, О. 109; А. 677.
 Максинеръ, В. 1270.
 Максугъ, В. 280.
 Максютова, У. 1477; О. 66, 143, 459, 526.
 Макушина, П. 609.
 Магшаги, В. 1009.
 Малаева, У. 1443.
 Малахова, П. 692; Вг. 1461.
 Малахово, В. 1405.
 Малашевское, А. 514.
 Малая 2-я, Вг. 857.
 Малая Антова, У. 352.
 Малая Багаевшина, В. 909.
 Малая Брусанга, П. 485.
 Малая Бѣла, О. 937.
 Малая Заюмзеньга, А. 655.
 Малая Имянная, П. 348.
 Малая Иштибаева, У. 772.
 Малая Камышка, П. 686.
 Малая Касаргуль, П. 2064.
 Малая Койнова, П. 623.
 Малая Коровка, В. 1386.
 Малая Кочергинская, Вг. 1627.
 Малая Липова, П. 1595.
 Малая Лыцова, Вг. 1115.
 Малая Малокова, П. 701.
 Малая Мурга, Вг. 609.
 Малая Ошарова, Вг. 1740.
 Малая Погорѣлка, П. 1955.
 Малая Пумаръ, В. 1279.
 Малая-Субботиха, В. 71.
 Малая Суда, П. 1348.
 Малая Судга, В. 1598.
 Малая Тавра, П. 1001.
 Малая Толманъ, В. 1323.
 Малая Фехтальма, А. 384.
 Малая Шадейга, П. 1132.
 Малая Шишовка, В. 1590.
 Малая Шудья, В. 307.

- Маленькіе Оглашенники, В. 40.
 Малетина, А. 472.
 Малетинская, А. 472.
 Малетинъ, Вг. 1741.
 Малинникъ, Вг. 731, 1804.
 Малкова, П. 594.
 Малковский, О. 730.
 Мало-Брусянское, П. 485.
 Маловенижскій, В. 280.
 Малодорская, Вг. 376.
 Мало-Егорьевское, О. 175.
 Малое, Вг. 1905.
 Малое Вахрушево, Вг. 129.
 Малое Верховье, А. 646.
 Малое Высокое, В. 544.
 Малое Городище, В. 812.
 Малое Заполье, П. 49.
 Малое Кленовское, В. 235.
 Малозавалинская, В. 1209.
 Малой Усть-Ситмы, В. 725.
 Мало-Казакулова, О. 328.
 Мало-Кожмодорская, Вг. 1885.
 Мало-Коввицкая, Вг. 1886.
 Мало-Кумина, П. 1103.
 Малой Кундыгъ, В. 1524.
 Мало-Лыхтинская, Вг. 1887.
 Мало-Муинакова, О. 747.
 Малонисогорская, А. 279.
 Маловъмецкая, А. 123.
 Мало-Парзинское, В. 211.
 Мало-Паштанская, В. 1399.
 Мало-Поломскій, В. 263.
 Малососновское, П. 1439.
 Малохолмовскій, А. 52.
 Малошуйка, А. 285.
 Малоязова, У. 976.
 Малоязь, У. 80.
 Малтабарова, У. 1177.
 Малые Бакуры, В. 560.
 Малые Болотовы, В. 1204.
 Малые Вершинята, В. 1364.
 Малые Маглаки, В. 56.
 Малые Малыши, В. 583.
 Малые Моховички, О. 827.
 Малые Оглоблины, В. 1203.
 Малые Чирки, В. 1465.
 Малые Шады-Кучукова, У. 767.
 Малые Шалаи, В. 1532.
 Малые Щеглы, В. 1544.
 Малый, О. 973, Вг. 1345.
 Малый Ашапъ, П. 1343.
 Малый Беркутъ, П. 1954.
 Малый Гумбетъ, О. 198.
 Малый Истокъ, П. 376.
 Малый Кривецъ, Вг. 64.
 Малый Кунгуръ, В. 112.
 Малый Марьянъ, У. 310.
 Малый Рамылъ, П. 897.
 Малый Сарсъ, П. 1053.
 Малый Сугойкъ, П. 2073.
 Налый Суземъ, Вг. 374, 375.
 Малый Тартъ, П. 1317.
 Малыклы, У. 1311.
 Малыничевская, А. 41.
 Малышата, П. 238.
 Малышева, П. 2019.
 Малышевъ, В. 841, О. 1087.
 Малыя Ельнины, В. 32.
 Малыя Салауши, В. 387.
 Мальгина, Вг. 179.
 Мальканское, В. 767.
 Мальковский, В. 726.
 Мальцевская, П. 1980.
 Мальцова, Вг. 1379.
 Мальцовская, Вг. 1141.
 Мальцовъ Ручей, Вг. 1141.
 Малъевская, Вг. 657.
 Малюшинская, В. 509.
 Малашева, У. 221.
 Мамадалина, У. 551.
 Мамалаевскій, О. 105.
 Мамашерово, В. 603.
 Мамбетова, О. 417, 637.
 Мамбетова, О. 610.
 Маминское, П. 494.
 Мамоновской, В. 234.
 Мамонтинская, Вг. 1195.
 Мамушкина, П. 1424.
 Мамякова, У. 157.
 Мамдерское, А. 135.
 Мандыкъ, В. 314.
 Манина, Вг. 121.
 Манихино, В. 1506.
 Манкеты, П. 1313.
 Мангоръ, П. 1672.
 Манойловское, А. 699.
 Мансурова, О. 392, 407, 902, 1059; П. 2102.
 Мансурово, О. 244.
 Мансуръ-Сайловъ, У. 1129.
 Мануйловская, Вг. 902.
 Манчажское, П. 1033.
 Манчажъ, П. 1033.
 Манчарова Нижняя, У. 553.
 Манылова, В. 1376; Вг. 799, 1366.
 Маныловицы, Вг. 1380.
 Манъева, У. 1468.
 Маракулевщина, В. 924.
 Маракулинская, В. 924.
 Маракулинское 1-е, В. 1148.
 Маракулины, В. 825.
 Марамзинъ, В. 1409.
 Марасаны, В. 1061.
 Марашка, В. 985.
 Маргунова Большая, П. 1178.
 Мардежевскій, В. 1525.
 Мардинская, А. 319.
 Марженгулова, У. 953.
 Марина, У. 756.
 Марисола, В. 1330.
 Маринскій, О. 352; П. 535.
 Маркасы, В. 485.
 Маркваша, В. 408.
 Маркеты, П. 1313.
 Маркиданы, В. 1540.
 Маркіева, П. 1854.
 Маркова, П. 718, 1194, 1264; Вг. 492, 1011.
 Марково, В. 769.
 Марковская, Вг. 307, 601, 786, 1517; А. 10, 22, 540.
 Марковскій, О. 703.
 Марковской, В. 1466.
 Марковцы, В. 235.
 Марковъ, Вг. 978.
 Маргеловское, В. 271.
 Мартынова, П. 1432.
 Мартыновка, О. 1067.
 Мартыновская, Вг. 308.
 Мартыновское, В. 5; П. 911.
 Мартъянова, П. 1112.
 Мартъяновская, 892.
 Мартякова, Вг. 557.
 Мартяновская, Вг. 1504.
 Марушева, П. 1776.
 Марьевское, О. 169.
 Марьегорская, А. 430.
 Марьина, Вг. 135.
 Марьина Гора, А. 430.
 Марьина Пустошь, У. 1122.
 Марьинская, В. 1516; Вг. 826, 894.
 Масакова, Вг. 429.
 Масельскій Погостъ, А. 92.
 Маскара, В. 604.
 Маскайскій, О. 733.
 Маслейское, О. 960.

- Масленая Вилуга, Вг. 1138.
 Масленникова, Вг. 1038.
 Масленниковская, В. 1184.
 Масленки, В. 514.
 Масли, О. 960.
 Маслова, В. 714; О. 798.
 Масловская, А. 503.
 Масловскій, О. 771.
 Маслозерское, А. 114.
 Маслянка, П. 2007.
 Маслянская Слобода, П. 1999.
 Масляское, П. 1999.
 Масляный Мысь, У. 757.
 Мастеева, У. 1100.
 Мата, У. 896.
 Матань, В. 1410.
 Матвинуръ, В. 1489, 1548.
 Матвѣва, П. 1195, 1853.
 Матвѣвка, У. 269, 1195; Вг. 1436; А. 383.
 Матвѣвская, В. 122; Вг. 122, 186, 309, 691, 1488; А. 356.
 Матвѣвскій заводъ, В. 1448.
 Матвѣйцева, Вг. 1518.
 Матвѣя Лутошгина, В. 1123.
 Матегоры, Вг. 1181.
 Материкъ, А. 216.
 Маткаушъ, У. 1285, 1286.
 Матнемская, А. 553.
 Матовскій Погостъ, А. 93.
 Матородъ, В. 1281.
 Маты Старые, У. 239.
 Матюшинская, Вг. 429.
 Матюшки Ворожцова, В. 76.
 Маурина, Вг. 84, 366.
 Махенова, П. 785.
 Махляги, П. 1128.
 Махмутова, О. 329.
 Махнева, П. 321.
 Махнутина, П. 69.
 Мачева, Вг. 141.
 Мачифренки, В. 1147.
 Машелиха, А. 311.
 Машкара, В. 984.
 Машковская, В. 77.
 Машковцы, В. 37.
 Машъ-Озеро, А. 158.
 Маяковъ, О. 730.
 Маякская, О. 808.
 Маяшты, О. 1097.
 Мегарская, А. 200.
 Меглѣвская, А. 365.
 Медаки, П. 1861.
 Медвѣдева, П. 360, 796, 880, 1152, 1572; У. 967, 1286; А. 337.
 Медвѣдева Новая, У. 688.
 Медвѣдево, Вг. 1390.
 Медвѣдская, В. 2; А. 308, 630.
 Медвѣдскій, О. 731.
 Медвѣдерова, У. 158.
 Медвѣдково, Вг. 1519.
 Медвѣдское, О. 886.
 Медякъ, О. 833.
 Медякъ, О. 1001.
 Медяны, В. 7.
 Между рѣчками Русю и Лобановкою, В. 1467.
 Межевая Утка, П. 275.
 Межецкое, Вг. 1888.
 Межникъ, Вг. 1829.
 Межновъ, А. 561.
 Межовая Утка, П. 1149.
 Межогъ, Вг. 1888.
 Мезенга, П. 424.
 Мезенское, П. 424.
 Мезенцева, А. 431.
 Мезенцевская, А. 431.
 Мезенцы, П. 1416.
 Мелажорская, А. 251.
 Меладоровское, А. 508.
 Мелекасова, У. 937.
 Мелекесы Средній и Верхній, У. 1116.
 Мелекесь, В. 596.
 Меленга, Вг. 505, 664.
 Мелеть, В. 568.
 Мелеузь, У. 1524.
 Мелехина, П. 295, 933.
 Мелеховская, А. 486.
 Мелешева, Вг. 1343.
 Меллитамакъ, У. 1155.
 Мелькени Новыя, У. 1287.
 Мелькени Старыя, У. 1282.
 Мелкозерова, П. 336.
 Мелниковская, А. 631.
 Мельшковскій, О. 732.
 Мельникова, П. 830, 1530, 1925.
 Мельникова Мельница, П. 649.
 Мельниковскій, О. 688.
 Мельничная, У. 613; П. 871.
 Мельничное, У. 917.
 Мельничная, П. 649.
 Мельхово, А. 486.
 Мемдинская, Вг. 430.
 Менагазина, У. 897.
 Мендеева, У. 1268.
 Мендели, В. 1293.
 Мендянова, У. 301.
 Менеузбашъ, У. 424.
 Менеузь, У. 1524.
 Менеузь Татарскій, У. 527.
 Менеузь-Тамакова, У. 302.
 Менли-Тамакъ, У. 1152.
 Ментеева, У. 1024.
 Меньшое Михайлово, Вг. 1786.
 Мерзяна, В. 553.
 Мериновшина, В. 623.
 Меркушата и Сергѣева, П. 193.
 Меркушино, П. 287.
 Меркушинское, П. 287.
 Меркуши, В. 1358.
 Меркушовъ по ключу Сеснуру, В. 1358.
 Месегутово, У. 984.
 Месели, У. 1469.
 Меселинскій Ямъ, У. 1469.
 Месетли, О. 458.
 Метевбашъ, У. 511.
 Метелева, О. 966.
 Метелево, В. 710.
 Метели, В. 1190; У. 1008.
 Метла, В. 468.
 Метляно, П. 470; Вг. 1212.
 Метлово, П. 470.
 Мехреньга, Вг. 328.
 Меча, П. 1153.
 Меченско-Никольская, А. 26.
 Мечетляуль, О. 458.
 Мечеть-Аудъ, О. 542.
 Мечкоръ, П. 1601.
 Мешункева, П. 693.
 Мещегарова, У. 995.
 Мещерова, У. 898, 954.
 Мещеряково, В. 395; П. 1229.
 Мещерякская, У. 181.
 Мизгири, В. 164.
 Мидякскій, О. 833.
 Мизенцы, П. 1416.
 Мигеринская, Вг. 1100.
 Микитинское, А. 633.
 Микитина гора, Вг. 1943.
 Мигшинское, П. 587.
 Милетинская, Вг. 1223.
 Милославль, Вг. 464.
 Милофанова, Вг. 953.
 Мильярскій заводъ, У. 188.
 Милышевская, Вг. 1567.
 Минадзишарова, У. 5.

- Мингалевское, П. 1993.
 Мингали, П. 1993.
 Миндашева, У. 199.
 Миндягулова, О. 460.
 Миневская, Вг. 1712.
 Минина Полянка, Вг. 1787.
 Минка, У. 968.
 Минкина, У. 778, 1425.
 Минлибаева, О. 396.
 Минлина, У. 650.
 Минлиштина, У. 733.
 Минлярова, У. 1101.
 Минский заводъ, У. 968.
 Минусаева, О. 385.
 Минчаковская, А. 301.
 Минькова, Вг. 1308.
 Миньярова, У. 5.
 Минъйка, Вг. 275.
 Мироминская, Вг. 388.
 Миронова, П. 1994.
 Мироново, П. 51.
 Мироновское, П. 256.
 Мироновцы, В. 1148.
 Мироносицы, Вг. 490.
 Мирошинская, В. 1485.
 Митенская, А. 325.
 Митина, Вг. 1483.
 Митинская, Вг. 353, 704, 721, 1154, 1490.
 Митиха, Вг. 1462.
 Митицына, Вг. 173.
 Митицы, В. 842.
 Митрева, У. 1156.
 Митропольское, О. 801.
 Митрофаниха, Вг. 930.
 Митрофанова, П. 296.
 Митрофановская, Вг. 1669.
 Митрофановское, В. 781.
 Митрохова, Вг. 99.
 Митрошинская, В. 1210.
 Митряева, У. 96.
 Митрий Аюпова, У. 390.
 Митькина, П. 747, 2064.
 Митюниха, Вг. 931.
 Митяева, П. 319.
 Митяхи, В. 99.
 Михайлова, У. 270.
 Михайловка, У. 494, 1025, 1334; П. 1242.
 Михайлово, У. 142.
 Михайловская, В. 1377; О. 694; П. 1242; Вг. 1489, 1763.
 Михайловский, П. 1317.
 Михайловский заводъ, П. 1037.
 Михайловское, О. 99, 170, 255; У. 944.
 Михайловско-Наумовская, А. 407.
 Михалева, П. 656; Вг. 665.
 Михалевский, В. 1211.
 Михалицыны, В. 491.
 Миханяша, П. 1417.
 Михина, П. 1318.
 Михмутова, П. 1901.
 Михненка, В. 443.
 Михтани, В. 262.
 Михѣва, Вг. 1265; А. 461.
 Михѣвская, Вг. 722; А. 461.
 Михѣвское, А. 300.
 Мичкинская, Вг. 1155.
 Миша Гаврюшина, В. 1103.
 Мишаковская, Вг. 1686.
 Мишата, П. 1476.
 Мишина, Вг. 1488.
 Мишинская, Вг. 23.
 Мишичи, П. 1548, 1549.
 Мишкина, У. 824; О. 798.
 Мишкино, В. 996.
 Мишковская, Вг. 862.
 Мишлева, Вг. 506.
 Мишуково, Вг. 1344.
 Мишуловская, А. 722.
 Мишутинская, Вг. 692.
 Мишутиха, Вг. 732.
 Мияки-Тамакъ, У. 401.
 Миясская, О. 972.
 Миясский заводъ, О. 699.
 Мияское, О. 699.
 Миясъ, О. 1104.
 Могилева, П. 144, 1494.
 Могилевская, П. 1970.
 Могиленская, Вг. 790.
 Могильная, О. 873, 947.
 Могильникова, П. 1048, 1822.
 Могильникъ, П. 1201; А. 771.
 Могильская, П. 1927.
 Могильское, П. 1956.
 Могутовский, О. 275.
 Можавская, В. 11.
 Можаровка, У. 1196.
 Можга, В. 362.
 Мозжалиха, А. 622.
 Мозжеровская, П. 194.
 Моисѣвская, Вг. 310.
 Моисѣя Гулина, В. 875.
 Мокино, В. 1582.
 Мокинпы, 1201.
 Мокрая гора, Вг. 1210.
 Мокрая Слободка, В. 122.
 Мокрецова, Вг. 1091.
 Мокрецовская, В. 2.
 Мокрогузка, П. 265.
 Мокроуска, П. 265.
 Мокрушина, О. 1116.
 Мокшина 1-я, У. 1324.
 Мокѣвская, Вг. 733.
 Молебский заводъ, П. 1040.
 Молодиловское, Вг. 1720.
 Молодихинская, А. 632.
 Молосниковская, В. 502.
 Молотниковская 2-я, В. 476.
 Молочай, О. 99.
 Молчановская, В. 135.
 Момъ, Вг. 1604.
 Монастырекъ, Вг. 1247, 1261, 1702; А. 666.
 Монастыриха, Вг. 1257.
 Монастырская, В. 259; О. 1106; П. 919; Вг. 1196, 1301.
 Монастырская Пашня, Вг. 1721.
 Монастырские Дуванен, У. 66.
 Монастырское, В. 182; Вг. 1301; А. 683, 783.
 Монастырекъ, В. 1137.
 Монастырь, П. 1014, 1749; Вг. 1476.
 Монастырь-Боаршина, Вг. 1144.
 Монатова, О. 931.
 Монашевская 1-я, В. 137.
 Мончазы, У. 124.
 Мончарова Верхняя, У. 552.
 Моргуновы, В. 74.
 Мордва, О. 809; В. 399.
 Мордвиновка, У. 525; О. 649.
 Мординское, Вг. 1636.
 Моржовский, В. 1095.
 Моркинеръ, В. 1359, 1369.
 Морозкова, П. 1115, 2020.
 Морозова, П. 2050.
 Морозовица, Вг. 1813.
 Морозовская, В. 182; Вг. 1630.
 Морозовская 2-я, 503.
 Морозы, В. 503.
 Морозово, А. 780.
 Морткина, Вг. 837.
 Морты, В. 418.
 Морчанъ, П. 1791.
 Морчата, В. 1365.
 Моршихинская, А. 723.

- Мосеева, У. 227.
 Мосина, П. 813, 994.
 Мосино, В. 1083.
 Мосинское, П. 994.
 Мосіевъ Починогъ, Вг. 1742.
 Москвина, П. 730, 779.
 Москвинское, П. 730.
 Москва, У. 281, 391, 827; О. 330;
 Москудья, П. 1356.
 Мосолово, О. 479.
 Мостова, П. 704.
 Мостовая, Вг. 1163; П. 490, 502, 850,
 284, 568, 1019, 2123.
 Мостовое, В. 1004.
 Мостовская, П. 682, 747, 2123.
 Мостовское, П. 502, 1041.
 Мостолыги, В. 531.
 Мосуновскій, В. 727.
 Мось, П. 32.
 Мосѣва, О. 1100.
 Мосѣво, Вг. 1329.
 Мосѣвская, Вг. 445.
 Мосягутова, У. 813.
 Мосягутово, У. 984.
 Мотовилихинскій заводъ, П. 97.
 Мотовиловскал, Вг. 311.
 Мотовиловской, В. 1536.
 Мотылева, Вг. 773.
 Мохирева, П. 891.
 Моховая, У. 1318; П. 99.
 Моховое, О. 1.
 Моховъ, П. 1133.
 Мохча, А. 229.
 Мочага Большая, П. 1661.
 Мочаловская, В. 488.
 Мошатиинскій, В. 165.
 Мошаты, 165.
 Мошевское, П. 1804.
 Мошины, В. 728.
 Мошканова, Вг. 1195.
 Мошка, А. 515.
 Мошкино, В. 1303.
 Мошкины, В. 845.
 Мошковскій, В. 728.
 Мошьюжское, А. 238.
 Мразова, У. 1494.
 Мракова, О. 144; У. 1484.
 Мраморскій заводъ, П. 506.
 Мраморское, П. 506.
 Мрасева, У. 608, 1123, 1584; О. 164.
 Мрасева Верхняя, У. 1328.
 Мрасимова, У. 608.
 Мрясова, О. 418, 537.
 Мугай, П. 361.
 Мугайское, П. 361.
 Мудровское, В. 1183.
 Мужикова, Вг. 671.
 Муйнакова, О. 546.
 Мукасева, У. 1367.
 Мукачева Большая, У. 1367.
 Муки-Каксинское, В. 584.
 Мукинова, У. 111, 1585.
 Мукъ, О. 1028.
 Мулагулова, У. 1423.
 Мулагулюмова, У. 358.
 Мулакаева, У. 1393; О. 446.
 Мулдакаева, О. 755.
 Мулдашева, О. 756, 393, 717.
 Мули Мусина, У. 1362.
 Мулина, У. 282, 633.
 Мулинское, В. 1151.
 Мулинцы, В. 1116.
 Мултанъ, В. 658, 674.
 Мумаиха, Вг. 1444.
 Мумашиха, Вг. 1444.
 Мунаево, У. 970.
 Мунайка, В. 348.
 Мунашъ, О. 408, 427, 430, 434, 451,
 461.
 Мундорка, Вг. 1052.
 Мунигерь, В. 548.
 Мунсаланова, У. 1352.
 Муньгина, П. 2120.
 Муравьева, Вг. 1060.
 Муравьевская, Вг. 431.
 Муравьиха, Вг. 1012.
 Мурадымова, О. 151; У. 1535.
 Муразова, У. 1494.
 Муракаева, О. 331.
 Муракова, О. 331.
 Мурали, О. 428.
 Мурановская, Вг. 407.
 Муранталова Новая, О. 24.
 Муранталова Старая, О. 25.
 Мураши, В. 874.
 Мурашовка, У. 81.
 Мурдина, О. 564.
 Мурзабаева, О. 1034.
 Мурза-Булатова, О. 533.
 Мурзагулова, У. 1536.
 Мурзакаева, О. 419; У. 1504.
 Мурзаларъ-Мечетлина, У. 977.
 Мурзина, О. 420; У. 1444; П. 2021.
 Мурзинское, П. 266.
 Мурина П. 1902; В. 955.
 Мурсаліева Нижняя, О. 40.
 Мурсалимкина, У. 992.
 Мурсалимъ, В. 223.
 Муртазина, О. 927, 1060; У. 1478.
 Муртышбашъ, У. 1041.
 Муртыштамакъ, У. 1031.
 Муса, В. 554.
 Мусабайкина, У. 198.
 Мусина, У. 97, 112, 21, 331; О. 332.
 Мусина Новая, У. 1529; О. 119.
 Мусина Старая, О. 120; У. 1368.
 Муслюмова, У. 1157, П. 2088.
 Мусоловка, У. 1199.
 Мустафина, О. 411, 229; У. 240, 317,
 512, 634, 1411, 1412.
 Мусшаева, О. 447.
 Мусюкова, У. 938.
 Мусятова, У. 978.
 Мутаева, У. 1424.
 Муталынова, У. 177.
 Муталыпова, У. 180.
 Мутницкій, В. 901.
 Мутовгинская, В. 914.
 Мухамедірова, О. 580.
 Мухамедъ-Кулѣева, О. 988.
 Мухаметваліева, О. 527.
 Мухаметъаминева, У. 1382.
 Мухаметова, О. 374.
 Мухаметъ-Сиктаева, О. 716.
 Мухаметъжанова, О. 547.
 Мухамешева, О. 716.
 Мухачевскій, В. 464.
 Мухина, В. 250; П. 2104; Вг. 507.
 Мухино, Вг. 1039.
 Мухинское, В. 1153.
 Мухинцы, В. 136.
 Мухлынина, П. 814.
 Муфлюгская, Вг. 1904.
 Муша, В. 1507, 1508.
 Мушакъ, В. 368.
 Мушковай, В. 659.
 Мушта, У. 689.
 Мушуга Татарская, У. 1240.
 Мушты, О. 1097.
 Мыелдинъ, Вг. 1683.
 Мылдинъ, Вг. 1650.
 Мыльинское, Вг. 1650.
 Мыльники, В. 1044.
 Мыльникова, П. 2086.
 Мынчакова, Вг. 111.
 Мырганбская, Вг. 1544.

Мырзаевское, О. 962.
 Мырзай, О. 962.
 Мыркинской, В. 37.
 Мысова, О. 1088.
 Мысовская, Вг. 1775.
 Мысовской, В. 302.
 Мысь, П. 1689; Вг. 1683.
 Мысы, В. 1411; П. 1502.
 Мышина, Вг. 1252.
 Мышкина, Вг. 157.
 Мышкино, Вг. 1246.
 Мѣдвѣдкова, П. 719.
 Мѣдноѣдовское, В. 771.
 Мѣдянская фабрика, В. 9.
 Мѣдянское, П. 1316.
 Мѣринова, П. 1134.
 Мѣсто Сутяги, В. 1195.
 Мѣхонская Слобода, П. 2010.
 Мѣхонское, П. 2010.
 Мѣщанскій Материкъ, А. 269.
 Мягкое Поле. П. 1170.
 Мягкословская, Вг. 402.
 Мязитова, О. 548.
 Мязидинова, У. 1494.
 Мязашева, У. 375.
 Мязинничино, Вг. 1857.
 Мязита, О. 580.
 Мязишева, Вг. 979.
 Мязоловъ, В. 729.
 Мязонская, О. 948.
 Мязотиха, Вг. 827.
 Мязурская, А. 562.
 Мязурья, А. 562.
 Мязицына, Вг. 666.
 Мязетмень, У. 296.
 Мязникова, П. 837, 1108.
 Мязовская, Вг. 1776.
 Мязевтамакова, У. 513.
 Мязинское, В. 38.

Н.

Наберухина, П. 1498.
 На-Вардогоръ, А. 132.
 Наваринскій, О. 342.
 Наводова, А. 634.
 Наволокъ, Вг. 1142; А. 66, 167, 169,
 507, 727.
 Наволоцкая, Вг. 1142; А. 352, 541, 724.
 Нагадакъ, У. 1405.
 Нагадакъ Татарскій, У. 1413.
 Нагаева, У. 120, 610, 997.

Нагаева Старая, У. 855.
 Нагайбакъ, У. 381.
 Нагайларъ, О. 531.
 Нагибавшина, В. 846.
 Нагибина, П. 912.
 Наговицына, Вг. 980.
 Нагорная, В. 1457.
 Нагорнова, Вг. 187.
 Нагорская, В. 24.
 Нагорское, В. 1188.
 Нагоряне, В. 68.
 Нагуши, У. 963.
 Надвоица, А. 109.
 Надеждино, У. 129, 429, 525.
 Надежинскій, О. 698.
 Надима, Вг. 712.
 Надъ Боровымъ Ключемъ, В. 736.
 Надъ Ворсикомъ, В. 743.
 Надъ Ключемъ Бранкомъ, В. 781.
 Надъ рѣчкой Иванцовской, В. 1100.
 Надъ рѣчкой въ Черномъ лѣсу, В. 717.
 Надъ рѣчкой Лебедихой, В. 1159.
 Надъ рѣчкою Листрою, В. 714.
 Надъ рѣчкой Мутной, В. 876.
 Надъ рѣчкой Мутницей, В. 870.
 Надъ рѣчкой Переходницей, В. 874.
 Надъ рѣчкой Токташевской надъ боло-
 томъ, В. 1182.
 Надъ Талымъ Ключемъ, В. 802.
 Надъ рѣчкой Чумовской, 718.
 Надъ рѣчкой Шимшаномъ, В. 507.
 Надъ рѣчкой Черяничей, В. 448.
 Надъ рѣчкой Чученгой, В. 538.
 Надъ Чеппой рѣчкой, В. 104.
 Надъ Яронью, В. 772.
 Надѣва, Вг. 841.
 Назаргулова 1-я, О. 67, 600, 611.
 Назариха, Вг. 779.
 Назарова, О. 26, Вг. 74.
 Назарова 1-я, О. 41.
 Назарова 2-я, О. 42.
 Назаровская, В. 1212.
 Назаровцы, В. 1150.
 Назаровы, В. 1242.
 Назары, В. 400.
 Назитамакова, У. 554.
 Назіева, О. 147.
 Наиколевка, У. 290.
 Наймушинское, В. 272.
 Накарякова, П. 1028.
 Накаряково, У. 868.
 Налимъ, У. 1148.

Налимъ Верхній, У. 1146.
 Налиска, Вг. 842.
 Налкинъ, О. 661.
 Налѣстинская, Вг. 673.
 На низу Тушково, А. 773.
 Наратова, У. 734.
 Наратъ-Аулы, В. 978.
 Наратъ-Асты, У. 1158.
 Наратъ-Илга, У. 241.
 Нарбутина, О. 68.
 Нарышева, У. 283.
 На рѣчкѣ Пугачъ, В. 1216.
 Насадки, П. 98.
 Насадкинская, Вг. 1207.
 Насадское, П. 98.
 Наспловское, А. 377.
 Наслѣдницкая, О. 348.
 Настасьинская, А. 11.
 Натозерскій Погость, А. 94.
 Наумкина, У. 1470.
 Наумовская, Вг. 1713; А. 309.
 Наумъ-Болото, А. 700.
 Наурузова, О. 333.
 Наусть-Нурма, В. 605.
 На устьѣ Сухой Нерчмы, В. 792.
 Начарова, У. 768.
 Наяташъ Канга, А. 102.
 Небдинскій Преображенскій погость, Вг.
 1640.
 Невениковская, В. 1213.
 Неволіна, П. 1285.
 Неволинское, П. 1217.
 Невьянскій, П. 510.
 Невьянское, П. 652.
 Невьянское-Монастырское, П. 325.
 Невѣжина, Вг. 705.
 Невьянскій Монастырь, П. 325.
 Негалова, П. 670.
 Негодинской, В. 1515.
 Негодяевская, В. 1214.
 Негодяиха, Вг. 941.
 Незамаевское, В. 776.
 Нейво-Алапаевскій заводъ, П. 329.
 Нейворудянскій заводъ, П. 509.
 Нейво-Шайтанскій заводъ, П. 334.
 Непитлова, Вг. 1000.
 Неклюдица, Вг. 1391.
 Некрасова, Вг. 760.
 Некрасовская, Вг. 402.
 Некрасовскій, В. 427.
 Некрасовское, П. 739.
 Некрасовонская, А. 280.

- Немдинская, В. 1290.
 Немнюжская, А. 449.
 Немнюжское Малое, А. 452.
 Немочіева, П. 33.
 Немзя, П. 1772.
 Немъ-узиъ, Вг. 1681.
 Ненилинская, П. 1928.
 Непенина, П. 1910.
 Неплутовское, В. 1178.
 Неплюевскій, О. 267.
 Непряхинскій, О. 735.
 Нердвинское, П. 1668.
 Нерица, А. 270.
 Несвойская, Вг. 149.
 Нестериха, Вг. 626.
 Нестерова, В. 1419; Вг. 166, 664, 667;
 А. 432.
 Нестерова, О. 107.
 Нестеровская, А. 12.
 Нестинское, В. 788.
 Нестюкова, П. 34.
 Неукладица, Вг. 1101.
 Неуклюдовская 2-я, В. 477.
 Неумново, В. 474.
 Неумолина, П. 1480.
 Неупокоева, П. 892.
 Неустроева, П. 584.
 Нефедова, П. 181; Вг. 508.
 Нефедовская, Вг. 1116, 1430.
 Нефедовское, Вг. 432.
 Нефедьева, Вг. 1367.
 Нехорошкова, П. 305.
 Нечаева Гора, Вг. 1177.
 Нечкино, В. 1045.
 Нечуяева, П. 2114.
 Нившерское, Вг. 1553.
 Нивширское, Вг. 1553.
 Нигаметуллини, У. 221.
 Ния, А. 174.
 Нижегородка, У. 149.
 Ниженскій, О. 129.
 Нижозерское, А. 316.
 Нижна, П. 629.
 Нижняя Мудьюга, А. 338.
 Нижне-Авзяно-Петровскій заводъ, О. 258.
 Нижне-Арійская, П. 995.
 Нижневылибская, Вг. 1929.
 Нижнее, П. 514, 561; В. 758.
 Нижне-Залотицкое, А. 190.
 Нижневкинское, В. 158.
 Нижне-Иргинскій заводъ, П. 1020.
 Нижне-Исетскій заводъ, П. 511.
 Нижнее Калининское, П. 70.
 Нижне-Карасинскій, О. 734.
 Нижнеконская, А. 445, 499.
 Нижнеконское, А. 511.
 Нижнеконы, Вг. 1135.
 Нижнекоркина, П. 893.
 Нижне-Кощедкая, Вг. 1914.
 Нижне-Кыштымскій заводъ, П. 474.
 Нижнекладинская, А. 53.
 Нижне-Лоббинское, П. 270.
 Нижне-Мамбетшина, О. 581.
 Нижне-Мошева, П. 1804.
 Нижне-Муйнакова, О. 549.
 Нижнемуллинское, П. 102.
 Нижне-Назарова, О. 582.
 Нижне-Озерная, О. 177.
 Нижне-Паленгская, А. 404.
 Нижне-Пауинская, Вг. 1397.
 Нижне-Плесовская, П. 229.
 Нижне-Погостская, В. 1257.
 Нижне-Подволочье, П. 100.
 Нижнеполье, В. 788.
 Нижне-Поповская, П. 230.
 Нижне-Салдинскій заводъ, П. 338.
 Нижне-Саранинскій заводъ, П. 1061.
 Нижне-Сейтова, У. 18.
 Нижне-Сергинскій заводъ, П. 1046.
 Нижне-Серюбаева, О. 48.
 Нижне-Синячихинскій заводъ, П. 340.
 Нижне-Сылвинскій заводъ, П. 1064.
 Нижне-Тавдложская, П. 417.
 Нижнетагильскій и Выйскій заводъ, П.
 342.
 Нижне-Тимошкина, У. 1546.
 Нижне-Троицкій заводъ, У. 289.
 Нижне-Туринскій заводъ, П. 345.
 Нижнеуевельская, О. 700.
 Нижнеуканская, В. 252.
 Нижне-Учалейскій заводъ, П. 516.
 Нижне-Чембенскій, О. 185.
 Нижнешунская, В. 689.
 Нижне-Шурминскій заводъ, В. 1447.
 Нижне-Яйвенское, П. 1727.
 Нижне-Янаево, В. 1496.
 Нижнеярское, П. 1943.
 Нижние Ерыклы, У. 1297.
 Нижние Гари, П. 83.
 Нижние Кистенли, У. 426.
 Нижние Кузлы, О. 110.
 Нижние Лучи, У. 1304.
 Нижние Пеньки, П. 231.
 Нижние Сарали, В. 327.
 Нижние Юры, В. 318.
 Нижній Авлашъ, У. 1070, 1077.
 Нижній Армязь, П. 1303.
 Нижній Гумбетъ, О. 201.
 Нижній Доръ, Вг. 75.
 Нижній Застругъ, В. 675.
 Нижній Иргишъ, П. 1259.
 Нижній Казесть, В. 1082.
 Нижній Казакларъ, В. 651.
 Нижній Катарачъ, П. 2077.
 Нижній Конецъ, В. 1240; Вг. 1144.
 Нижній Лещевъ, У. 1272.
 Нижній Лыкъ, В. 1033.
 Нижній Подгорный Такирмень, У. 1178.
 Нижній Сыпъ, П. 1344.
 Нижній Табынъ, У. 1159.
 Нижній Тоболь, П. 180.
 Нижній Тымбай, П. 1357.
 Нижній Четай, В. 638.
 Нижній Чуранъ, О. 100.
 Нижнія Новинки, П. 1697.
 Нижнія Суокъ-су, У. 1119.
 Нижнія Ташлы, У. 338.
 Нижняя, О. 954; П. 2107; Вг. 93, 286,
 415, 1497.
 Нижняя Бишева, У. 1070, 1080.
 Нижняя Гарца, В. 6.
 Нижняя Гора, А. 486.
 Нижняя Горка, Вг. 71, 389.
 Нижняя Иленка, П. 659.
 Нижняя Казарма, О. 558.
 Нижняя Кизерь, В. 1268.
 Нижняя Крылова, П. 1032.
 Нижняя Коса, П. 1780.
 Нижняя Лапотно, В. 878.
 Нижняя Новоникитина, О. 203.
 Нижняя Паленьга, А. 404.
 Нижняя Першина, П. 1554.
 Нижняя Пестеревшина, В. 854.
 Нижняя Пестровка, У. 1472.
 Нижняя Печенга, Вг. 1445.
 Нижняя Тойма, В. 627.
 Нижняя Юра, П. 306.
 Низевское, В. 1160.
 Низкая, П. 1209.
 Низцы, П. 1209.
 Низъ, Вг. 1441.
 Никитенская, П. 278.
 Никитина, П. 769, 1917, 2083; О. 1107.
 Никитинская, О. 186; Вг. 1181, 1406;
 А. 286, 428, 453, 633.
 Никитинскій, В. 262.

- Никитинскій заводъ, П. 1672.
 Никитинское, П. 797.
 Никитинъ Починово, Вг. 1345.
 Никитины, А. 710.
 Никито-Ивдильское, П. 286.
 Никитцынская, А. 259.
 Никифорова, У. 303; П. 232.
 Никифоровка, О. 255.
 Никифоровская, Вг. 639, 1394; А. 559, 634, 725.
 Никифоровское, Вг. 382; А. 701.
 Николаевка, У. 146, 886; О. 650, 920.
 Николаевка Слободка, У. 28.
 Николаевка Новая, У. 138.
 Николаево, В. 1056.
 Николаевская, О. 359.
 Николаевскій Драковановскій погостъ, Вг. 1168.
 Николаевскій Погостъ, Вг. 381, 1143.
 Николаевскій Приводинскій погостъ, Вг. 1792.
 Николаевскій Пустораменскій погостъ, Вг. 860.
 Николаевскій Слободскій погостъ, 521.
 Николаевское, В. 121, 576, 1161, 1187, 1547, 1578; П. 141, 351, 2028; У. 1197, 1306; Вг. 1143.
 Николае-Павдинскій заводъ, П. 350.
 Николка, О. 92.
 Николо-Коскошенскій, А. 514.
 Никольская, У. 1128, 1545; О. 92; Вг. 142, 954, 1156.
 Никольская Новая, О. 100.
 Никольская Пустынь, А. 666.
 Никольскій, О. 447.
 Никольскій погостъ, А. 635.
 Никольскій починокъ, У. 37.
 Никольское, В. 259, 813, 1501; У. 2, 136, 751, 798, 845, 1005, 1130, 1312, 1559; О. 188, 227, 230; Вг. 483, 542, 543, 558, 571, 764, 828, 1032, 1219, 1274, 1351, 1463.
 Никольское Большое, О. 781.
 Никольское Писарево, У. 431.
 Николова, П. 300, 481.
 Никонята, В. 1337.
 Никулина, Вг. 112.
 Никулинская, Вг. 47, 312, 313, 457.
 Никулинское, П. 113; Вг. 946; А. 531.
 Никулицкое, В. 78.
 Никуляты, В. 1579.
 Нидвашской, В. 303.
 Нимислярова, У. 38.
 Нимовена, В. 819.
 Нины Ефремова, В. 79.
 Нисимбашева, У. 82.
 Нифанова, Вг. 751.
 Нифанская, О. 1068.
 Ницинское, П. 663.
 Нишма, Вг. 1298.
 Нишское, П. 1649.
 Нязгулова, О. 421, 550.
 Новопапаниское, П. 1503.
 Новая, У. 178; О. 152, 1062; П. 203, 518, 913, 1218, 2078, 2108; Вг. 48, 761, 1520, 1659.
 Новая Амбулатова, У. 826.
 Новая Анзирка, В. 419.
 Новая Аратская, У. 196.
 Новая Ахметева, У. 1042.
 Новая Аяшгулова, О. 1099.
 Новая Бекметева, У. 736.
 Новая Бершетъ, П. 198.
 Новая Биккина, У. 441.
 Новая Бія, В. 590.
 Новая Грузлевка, В. 326.
 Новая Деревня, О. 250, 473; П. 233, 1047, 1367.
 Новая Запольня, А. 636.
 Новая Истекаевка, П. 1011.
 Новая Казмаска, В. 967.
 Новая Какирбашева, У. 457.
 Новая Каргала, У. 258.
 Новая Кузякова, У. 1414.
 Новая Кулева, У. 33.
 Новая Кулига, У. 886.
 Новая Маврина, У. 1018.
 Новая Мамсинерь, В. 1400.
 Новая Михайловка, У. 1273.
 Новая Мурзиха, В. 404.
 Новая Сергеевка, О. 211.
 Новая Смаиль, В. 652.
 Новая Тураева, У. 322.
 Новая Ушарова, У. 1257.
 Новая Цыпья В. 669.
 Новая Чащиха, А. 637.
 Новая Чекалда, В. 379.
 Новая Шарынкулева, У. 1444.
 Новикъ Болжское, А. 239.
 Новинки, Вг. 651, 1184, 1202, 1788.
 Новинки Зацѣпнская, Вг. 1833.
 Новинская, П. 234; А. 27, 542.
 Новинскій, О. 276.
 Новинское, Вг. 183; А. 42.
 Ново-Ангузина, В. 388.
 Ново-Алекѣевская, П. 433.
 Ново-Амирова, У. 257.
 Ново-Андреевская, О. 760.
 Ново-Архангельское, О. 208.
 Ново-Ахметъ-Абызова, У. 1042.
 Ново-Ашанова, П. 1367.
 Ново-Бахарева, О. 903.
 Новоберганское, П. 1996.
 Ново-Бичурина, П. 1248.
 Ново-Васильевка, У. 126.
 Ново-Волковское, В. 262.
 Ново-Воскресенская, О. 209.
 Нововыставочная, Вг. 314.
 Нововыставочный Вознесенскій погостъ, Вг. 1131.
 Ново-Гафарова, О. 583.
 Новгородова, П. 713.
 Новгородовская, Вг. 1491.
 Новогорское, В. 329.
 Новодеревенское, П. 757.
 Ново-Деревенское, О. 961.
 Новодеревская, Вг. 446.
 Новодворская, Вг. 1217.
 Ново-Драчевъ, П. 1309.
 Ново-Егорьевское, О. 175.
 Новое, П. 913, 1008; Вг. 31.
 Новое Мазино, У. 1126.
 Новое Никольское, Вг. 832.
 Новое Строеніе, П. 286.
 Новое-Топассво, У. 1135.
 Новожилиха, Вг. 644.
 Новозаводская, П. 959.
 Новозалѣсный, П. 1403.
 Новозлатоустовское, П. 1047.
 Ново-Зубочистинскій, О. 250.
 Новоильинское, П. 124.
 Ново-Ипатовское, П. 517.
 Новокарамала, У. 376.
 Ново-Кангильдино, У. 735.
 Ново-Кожеева, У. 366.
 Ново-Кумляжское, О. 669.
 Новомеркушевское, П. 1583.
 Новомитковская, А. 509.
 Ново-Мусетова, О. 461.
 Ново-Муслюмова, У. 938.
 Новоникитина, О. 202.
 Новоникитина 2-я, О. 203.
 Ново-Никитино, О. 122.
 Ново-Николаевская, П. 2022.
 Ново-Никольское, У. 1274.
 Ново-Полинская, В. 1441.

Ново-Орскій, О. 500.
 Ново-Паньшино, П. 267.
 Ново-Песковское, П. 1881.
 Новопокровское Сельцо, В. 1420.
 Новопоселенное, В. 1072.
 Новопышминское, П. 867.
 Новоразчетная, В. 910.
 Новоразчетной, В. 528.
 Новоромашкино, П. 1404.
 Новоселки, В. 938; У. 142; О. 246.
 Новоселова, У. 758, 907; П. 1171; Вг. 158, 1814.
 Новоселова Горка, А. 720.
 Новоселовское, В. 288.
 Новоселовы, В. 870.
 Новоселы, О. 1001; П. 1477, 1478.
 Новосены, П. 182.
 Новоспасское, У. 1120, 1205.
 Ново-Соболева, О. 970.
 Ново-Тагильская, О. 761.
 Новоторжское, П. 1996.
 Новотроицкая, О. 167.
 Новотроицкій, У. 6.
 Новотроицкое, В. 1545; У. 125, 864, 913, 1199; О. 196.
 Новотуринское, П. 349.
 Новочеркасскій 1-й, О. 473.
 Новочеркасскій 2-й, О. 468.
 Новошмшерина, П. 1005.
 Новохалдинское, В. 613.
 Новые Бизяки, У. 1135.
 Новые Бусеряки, У. 1205.
 Новые Кривки, П. 489.
 Новые Тугузлы, У. 923.
 Новый, П. 274.
 Новый Арсауль, П. 1322.
 Новый Артауль, П. 1322.
 Новый Бугалышъ, П. 1094.
 Новый Бурецъ, В. 628.
 Новый Гумбетъ, О. 198.
 Новый Енгальшъ, У. 44.
 Новый заводъ, В. 1446; П. 1540.
 Новый Пьяный Боръ, В. 377.
 Новый Салаузь, В. 705.
 Новый Сибиряки, П. 1681.
 Новый Тарьяль, В. 1276.
 Новый Тюшъ, П. 1044.
 Новый Чекмикъ, У. 1023.
 Новый Юрмашъ, У. 126.
 Новая Байяры, У. 1171.
 Новая Ляки, У. 1014.
 Ножевка, П. 1539.

Ножевница, Вг. 616.
 Ноза, Вг. 1140.
 Нокшинское, Вг. 1743.
 Нолвожа 1-й, В. 1497.
 Норильная, О. 1076.
 Норинская, Вг. 774.
 Норка, В. 1468.
 Норкина, У. 869.
 Нормомучакша, В. 1498.
 Норшуръ-Вамья, В. 1021.
 Носачевъ, В. 1073.
 Носимская, Вг. 1679.
 Носковской, В. 545.
 Носковы, В. 910.
 Носла, В. 666.
 Нослинская, В. 666.
 Носовское, А. 686.
 Носоновшина, Вг. 1244.
 Ночной Березовки, В. 491.
 Нугаева, О. 145.
 Нугай, О. 531.
 Нугашъ, У. 963.
 Нугманова, О. 1061.
 Нугуманова, О. 1061.
 Нугушева, У. 259.
 Нугушъ-Токтагулова, У. 259.
 Нурда, П. 1584.
 Нукаева, О. 145.
 Нукайла, О. 503.
 Нурбулатова, О. 612.
 Нуринеръ, В. 639.
 Нуркеева, У. 229, 1209.
 Нуркъева, У. 405, 464.
 Нурлина, У. 208.
 Нурызово, В. 209.
 Нуса, В. 554.
 Нутлинская, П. 2120.
 Нылга-Вамья, В. 1022.
 Нылга-Жикъя, В. 1017.
 Нылга-Зюмья, В. 1023.
 Нырбцева, П. 195.
 Ныробъ, П. 1808.
 Нырошурскій, В. 1053.
 Нытъинскій заводъ, П. 1509.
 Ныши-Канси, В. 365.
 Нъжнуръ, В. 1602.
 Нъма, В. 775.
 Нъмдинское, В. 775.
 Нълынъ, А. 240.
 Новчимское, Вг. 1545.
 Нюкелская, А. 756.
 Нюксенца, Вг. 1751.

Нюхотское, А. 128.
 Нюхча, А. 456.
 Нюхчезеро, А. 295.
 Нюхченское, А. 456.
 Нючпасскій заводъ, Вг. 1617.
 Нючпасское, Вг. 1617.
 Нязе-Петровскій, П. 1050.
 Няровская пристань, П. 1646.
 Нятебожское, А. 241.

О.

Обанино, О. 955.
 Обвинскій Монастырь, П. 1613.
 Обляшева, О. 563.
 Обонеговская, Вг. 1402.
 Оботуровская, В. 1189; А. 515.
 Обрасовская, Вг. 1815.
 Обрашина, Вг. 1521.
 Обронино, В. 1333.
 Обросовская, Вг. 1152.
 Оброчная, Вг. 811.
 Обручевскій, О. 311.
 Обухова, П. 748; Вг. 268.
 Обухово, П. 411.
 Обуховская, В. 20.
 Обуховское, В. 31.
 Объязая, В. 123.
 Объриха, Вг. 478.
 Оверина, П. 873.
 Овечки, В. 162.
 Овечкина, Вг. 1178, 1834.
 Овечкинское, В. 773.
 Овечкинъ, В. 1361.
 Овечникъ, В. 1471.
 Овинецъ Малый, Вг. 243.
 Овригина, Вг. 887.
 Овсянниковская, А. 737.
 Овсянникова, В. 1378.
 Овчинниковское, П. 1345.
 Овчинникова, П. 289.
 Овчихинская, В. 12.
 Огаркова, Вг. 520.
 Огарово, А. 391.
 Огарова, Вг. 1464.
 Оглоблинская, Вг. 1714.
 Оглоблины, В. 1194.
 Огневское, П. 519.
 Огрушино, А. 339.
 Одина, О. 798, 799; П. 825, 1861.
 Одина Рупакова, П. 2005.
 Одно, О. 961.

- Одишукка, П. 1927.
 Одинцовская, А. 702.
 Одишукки, В. 857.
 Ожгиха 1-я, П. 903.
 Ожегова, Вг. 159.
 Ожеговскій, В. 166.
 Озельское, Вг. 1624.
 Оземь-Гора, А. 554.
 Озерки, П. 1095, 1418, 1998; Вг. 1699.
 Озеро, Вг. 65.
 Озеркова, Вг. 245.
 Озерной, О. 864.
 Озеро Бабилова, П. 838.
 Озеро Казанское, П. 839.
 Озерская, У. 985.
 Оиль, В. 261.
 Оилътупальскій, В. 263.
 Оитуполь, В. 263.
 Окатова, П. 770; А. 473.
 Окатовская, Вг. 1492; А. 473.
 Окатьевское, В. 504.
 Окашовская, Вг. 286.
 Оквадское, Вг. 1889.
 Окниинъ Доръ, Вг. 981.
 Окнишвъ, В. 1341.
 Оклутинская, А. 340.
 Околодокъ, А. 711.
 Оковиншикова, П. 798.
 Оксариха, П. 864.
 Оксинское, А. 260.
 Оксовская, А. 357.
 Окулевская 1-я, В. 6.
 Окулиха, Вг. 66.
 Окулова, П. 771; Вг. 269.
 Окулова Большая, П. 1518.
 Окуловка, О. 938.
 Окуловская, Вг. 723, 903, 1157, 1185.
 Окуловская 2-я, Вг. 380.
 Окунева Большая, О. 870.
 Окунева Малая, О. 871.
 Окуневское, О. 1005.
 Оланга, А. 134.
 Олануръ, В. 1434.
 Оларева, Вг. 209.
 Олбова, Вг. 1744.
 Олекаева, А. 443.
 Олекаевская, А. 443.
 Олева, П. 1638.
 Олемское, А. 243.
 Олени, В. 1323.
 Оленицкое, А. 161.
 Оленинкова, Вг. 1816.
 Олешкова, Вг. 24.
 Олешонки, В. 517.
 Олимпіадовка, У. 1317.
 Олвинская, А. 490.
 Олоры, В. 1434.
 Олутинская, А. 340.
 Олуязъ, В. 605.
 Ольгино, У. 1167.
 Ольгово, В. 1135.
 Ольховка, П. 1068, 1362.
 Ольховское, П. 2036.
 Ольховско-Озерское, П. 2040.
 Ольшукковская, Вг. 652.
 Олюнинскій, В. 439.
 Олюнины, В. 439.
 Олюнинскій погостъ, Вг. 381.
 Оляндуръ, В. 1324.
 Олятовская, Вг. 1700.
 Омелина, П. 373.
 Омелинское, Вг. 1248.
 Омелюхина, Вг. 1835.
 Омогаева, Вг. 188.
 Омсинская, В. 1258.
 Омутенской, В. 876.
 Омутинскій заводъ, В. 258.
 Омутница, В. 212.
 Омутницкая, В. 212.
 Омбѣя, У. 1147.
 Онежецкое, Вг. 1915.
 Онякова, Вг. 1522.
 Онисимовая Старая, Вг. 305.
 Онохина, П. 831.
 Онучинскій, В. 483.
 Онучины, В. 455.
 Онъморскій Бродъ, В. 1331.
 Опадиха, П. 171, 783, 1172; Вг. 1321.
 Опарина, В. 1379.
 Опачевское, П. 1346.
 Оралки, П. 1260.
 Оралова, П. 1795.
 Ординское, П. 1324.
 Ордунова, П. 657.
 Орель, П. 1676.
 Оренбургская, О. 204.
 Оркино, Вг. 1236.
 Орлова, П. 119; А. 741.
 Орловка, У. 200, 1200; Вг. 76.
 Орловская, О. 1048.
 Орловскій, В. 1526; О. 508.
 Орловское, П. 1676.
 Орловцы, В. 1315.
 Орская, О. 497.
 Ортевская и Прибытковская, А. 423.
 Ортюхонцы, Вг. 1614.
 Орша, В. 1492.
 Орша Большая и Малая, В. 1469.
 Оршанское, В. 1470.
 Орьебашева Старая, У. 593.
 Орья Новая, У. 594.
 Орѣшниковъ, В. 1010.
 Оря, П. 101.
 Осатовское Раменье, Вг. 1106.
 Осередокъ, Вг. 1148; А. 564, 600, 632, 671.
 Осередская, А. 491.
 Осетрова, П. 1319.
 Осиновка, У. 1429; П. 235; Вг. 49.
 Осиновская, П. 575.
 Осиновскій, П. 2415.
 Осиновское, П. 2044.
 Осинская, Вг. 220.
 Осинцева, П. 676.
 Осинцовское, П. 1151.
 Осинцы, В. 1239.
 Осиповка, У. 1567.
 Осиповскій, О. 676.
 Осіевское, А. 378.
 Оскина, П. 1837.
 Осланская Пристань, П. 1192.
 Осначевская, А. 365.
 Основинская, Вг. 315.
 Осовая, Вг. 1431.
 Осокина, П. 1020.
 Осогинскій заводъ, В. 258.
 Осолодка, П. 1887.
 Останина, П. 132, 327, 1726; Вг. 189.
 Останино, П. 446.
 Останинское, П. 446.
 Остафьевъ Холмъ, А. 433.
 Остахино, А. 757.
 Остахинское, А. 757.
 Осташевская, Вг. 361.
 Осташевскій, Вг. 1126.
 Осташенки, П. 54.
 Осташы, В. 206.
 Осташковская, А. 417.
 Остолоповская, А. 726.
 Остолоповское, А. 727.
 Остребалова, Вг. 270.
 Острцова, Вг. 516.
 Острцовская, А. 301.
 Острова, А. 167.
 Островлянско-Боарская, А. 13.
 Островное, О. 963.

Островновская, В. 1157.
 Островной, О. 130.
 Островская, О. 1049; Вг. 1905; А. 405.
 Островский, В. 51.
 Островское, О. 939.
 Островъ, П. 84; Вг. 1942; А. 399, 405.
 Острожское, П. 1510.
 Остроленская, О. 287.
 Остяцкова, П. 1737.
 Осьева, П. 1866.
 Отево, П. 1599.
 Отевское, П. 1599.
 Отлинская, Вг. 1916, 1917.
 Отрада, У. 7.
 Отрадова, П. 290.
 Отчино-Срѣтенское, П. 185.
 Отяшь, П. 910.
 Оцицорова, О. 926.
 Оханова, Вг. 675.
 Оханская, П. 2018.
 Охледино, У. 125.
 Охлопкова, Вг. 765.
 Охлуновское, П. 1926.
 Охлюево, Вг. 582.
 Очага Большая, П. 1738.
 Очага Малая, П. 1739.
 Очаньци, В. 246.
 Очариха, А. 770.
 Очерскій заводъ, П. 1524.
 Очерскій Острожекъ, П. 1510.
 Очьга Жикина, П. 1738.
 Очьга Кошелева, П. 1739.
 Ошанскія деревни, П. 1501.
 Ошары, В. 1269.
 Ошва, П. 1334.
 Ошетъ, В. 752.
 Ошибское, П. 1678.
 Ошибъ, П. 1678.
 Ошланецкое, Вг. 1944.
 Ошланское, В. 803.
 Ошла-Шуды, В. 618.
 Опмарина, П. 1675.
 Ошматская, П. 1489.
 Ошурково, А. 780.
 Опутинское, Вг. 279.
 Ошья, П. 1334.
 Ощепкова, П. 876.
 Ощепково, П. 1698.

П.

Павелева, П. 1918.

Павина, Вг. 1051.
 Павинская, Вг. 1108.
 Павлика, В. 86.
 Павликова, Вг. 77, 130.
 Павликовская, А. 703.
 Павлицовская, Вг. 400.
 Павлова, П. 2106; Вг. 955, 1322.
 Павловка, О. 220; У. 1552.
 Павловка Большая и Малая, О. 207.
 Павловская, О. 212; П. 351; Вг. 389, 509, 653, 724, 819, 858, 1208, 1432, 1836; А. 427.
 Павловскій, В. 64; О. 496.
 Павловскій заводъ, В. 1251; П. 1526.
 Павловское, О. 207; А. 590.
 Павлунина, П. 2065.
 Павлушонки, В. 429.
 Павишна, Вг. 50, 1858.
 Падера, В. 213.
 Падерина, П. 914.
 Падеринская, В. 213.
 Падеринскій, В. 1527.
 Падорина, А. 382.
 Падужемская, А. 117.
 Падхолмы, Вг. 1128.
 Паешковъ, В. 1073.
 Паздеры, В. 1028.
 Пазяль-Жикья, В. 571.
 Пайголово, В. 1537.
 Пайкина, Вг. 1117.
 Пакшинская, А. 638.
 Палаевская, П. 881.
 Паластрова, А. 728.
 Паластровская, А. 728.
 Палаткина, У. 318.
 Палаузское, Вг. 1589.
 Палацельская, А. 208.
 Палевицкая, Вг. 1963.
 Палевская, П. 2046.
 Палево, Вг. 1758.
 Паленовщина, В. 871.
 Палецкова, П. 588.
 Палисская, В. 588.
 Палишегорское, А. 500.
 Палканы, В. 465.
 Палкановской, В. 465.
 Палкина, Вг. 1523.
 Палкинская, А. 684.
 Палкинское, Вг. 324.
 Паломица Нижняя, Вг. 1021.
 Палтусовская, В. 882.
 Палтуская, А. 281.

Пальгинская, А. 639.
 Пальники, П. 1584.
 Пальникъ, А. 755.
 Пальникъ Средній, В. 1412.
 Пальничная, В. 49.
 Пальтыдорская, Вг. 1890.
 Пальцовка, А. 434.
 Пальцовъ, П. 1210.
 Пальчиково, У. 1306.
 Панина, П. 1490, 1828.
 Паниловскій Погостъ, А. 519.
 Панкратова, Вг. 544.
 Панова, П. 601; Вг. 545.
 Паново, В. 1553.
 Пановская, П. 731.
 Пантелѣва, Вг. 1065.
 Пантелѣвская, Вг. 904; А. 729.
 Пантыль, В. 1235.
 Пантыльское, В. 1235.
 Панфилова, Вг. 143, 525.
 Паньки, П. 148.
 Панькова, П. 1282.
 Папуковская, Вг. 1768.
 Парандова, А. 110.
 Параньга, В. 1435.
 Параткульская, П. 1936.
 Парашина, П. 7, 1219.
 Паренова, П. 1056.
 Парзц, В. 214.
 Парзинская, В. 214.
 Парижскій, О. 281.
 Паркачева, В. 992.
 Парма, П. 1854.
 Паровская, Вг. 1258.
 Паромовское, А. 193.
 Паруны, В. 1189.
 Парфеновское, А. 480.
 Парфентьевское, А. 525.
 Парчевская, Вг. 1684.
 Парчегъ, Вг. 1561.
 Парчъ, Вг. 1684.
 Паршина, П. 935.
 Паршинская, Вг. 689, 812.
 Парыгина, Вг. 1756.
 Пасадная, А. 379.
 Пасловское, А. 589.
 Пасмурово, У. 1274.
 Паста, Вг. 1945.
 Пасынковы, В. 859.
 Пасъгова, В. 1236.
 Пасъговская, В. 1236.
 Пасъговское, В. 57.

- Патракова, В. 954.
 Патраковское, В. 39.
 Патрактѣвская, А. 46.
 Патринское, В. 1170.
 Патрушева, В. 437.
 Паумовская, Вг. 398.
 Паунинская, Вг. 775.
 Паутова, Вг. 160.
 Пауты, П. 1424.
 Паушы, П. 1173.
 Паханова, Вг. 370.
 Пахатно-Ильинская, В. 561.
 Пахоикова, Вг. 1013.
 Пахомова, П. 1450.
 Пахомовское, В. 126; Вг. 1817.
 Пахтадка, Вг. 10.
 Пахтовка, Вг. 10.
 Пачековское, А. 272.
 Пачгуртъ, В. 657.
 Пашичи, В. 1117.
 Пашки Сунцова, В. 80.
 Пашки Черныхъ, В. 1115.
 Пашкова Гора, Вг. 1789.
 Пашнинская, Вг. 1670.
 Памяникъ 1-й, О. 977.
 Пашня, Вг. 1670.
 Пашутинская, Вг. 1399.
 Педявровская, А. 444.
 Педозерская, А. 116.
 Пеганова, Вг. 1817.
 Педуново, В. 1549.
 Пезлево, Вг. 1465.
 Пезмогскій, Вг. 1642.
 Пезарская, У. 7.
 Пешиня-Нѣми, А. 104.
 Пелевина, П. 720.
 Пельмъ, П. 1846.
 Пельмурзина, У. 153.
 Пешинская, В. 13.
 Пенза, У. 759.
 Пештенки, В. 1127.
 Пештюшева, О. 1013.
 Пеньева, Вг. 517.
 Пеньки, П. 2079.
 Пеньковское, П. 2079.
 Пепелина, О. 818.
 Пепелушка, О. 964.
 Пешина, А. 474.
 Пешинская, А. 474.
 Пешинцова, А. 474.
 Первунова, П. 2041.
 Первухина, П. 720.
 Первухина, У. 159.
 Первухинской, В. 1247.
 Пердунова, П. 657, 2041.
 Пердуновская, А. 547.
 Пердуны, В. 39.
 Пердунское, В. 1222.
 Переборная, П. 1464.
 Переборская, П. 528.
 Переборскій, П. 1159.
 Переборъ, В. 1421; П. 528.
 Перевесье, Вг. 208.
 Перевозное, В. 1025.
 Перевозъ, В. 895; Вг. 1283.
 Переволоцкій, О. 106.
 Перегудовское, Вг. 434.
 Передние, В. 1096.
 Передняя Муйна, В. 1096.
 Перекладъ, П. 1132.
 Перелазъ, В. 756.
 Перемское, А. 462.
 Переснуръ, В. 1530.
 Пересторонницы, В. 113.
 Перетягини, В. 511.
 Пержинской, В. 1538.
 Перкова, П. 1602.
 Пермавъ, Вг. 1092.
 Перменская, У. 179.
 Перминовская, В. 476.
 Пермская, В. 259.
 Пермское, П. 138, 141.
 Пермьки, В. 891; П. 1077.
 Пермякова, П. 1405, 1495.
 Пермяковка, П. 1424.
 Пермяково, В. 986; П. 138.
 Пермяковской, В. 760.
 Пермятская, Вг. 1047.
 Пертемская, А. 380.
 Пертозерская, А. 64.
 Перунина, П. 1930.
 Перунова, П. 1865.
 Перхурьева, Вг. 200.
 Першата, Вг. 1044; П. 196.
 Першина, П. 683.
 Першинская, Вг. 316, 1144, 1407, 1660.
 Першинское, П. 2048.
 Першинъ, О. 1089.
 Перьева, Вг. 526.
 Пески, О. 1077; П. 2051.
 Песковская, П. 2051.
 Песковскій заводъ, В. 260.
 Песковское, П. 2052.
 Пескогорское, А. 548.
 Пестерева, П. 1470.
 Пестеревское, В. 1223.
 Пестина, Вг. 875.
 Пестова, О. 799.
 Пестовы, В. 476.
 Песчана, П. 2030.
 Песчано-Заозерная, П.; 1882.
 Песчано-Тивалжанское, П. 1883.
 Песчанская, О. 1077; П. 2051.
 Песчанское, П. 2054.
 Песчина, П. 2105.
 Песья, Вг. 221.
 Петелинки Большия, В. 1129.
 Петелинско-Епифановская, В. 1129.
 Петеринское, В. 746.
 Петра Юнина, В. 877.
 Петренана, Вг. 1001.
 Петрилова, Вг. 1381.
 Петрова, Вг. 367.
 Петровка, У. 914, 1128, 1471; О. 87, 503.
 Петрово, А. 627.
 Петровская, О. 1050; В. 1231; А. 324.
 Петровскій, В. 1528; О. 978.
 Петровское, В. 671, 1413; У. 1548; О. 214, 777, 935; Вг. 434; А. 549, 730, 758.
 Петровшина, В. 154.
 Петрокаменскій заводъ, П. 523.
 Петрокова, Вг. 1466.
 Петропавловскій, О. 292.
 Петропавловское, В. 997, 1029, 1594; У. 120, 150, 749, 943, 1165, 1338; П. 1051, 2032, 2060, 2097; Вг. 1145, 1674.
 Петрушина, О. 1108.
 Петрушинское, А. 359.
 Петрушинъ, Вг. 1651.
 Петрушкинская, У. 922.
 Петряево, У. 139.
 Петряевская, Вг. 1493.
 Петрянина, Вг. 982.
 Петръгорская, А. 183.
 Печорская, А. 463.
 Печенеговской, В. 1106.
 Печенкина Слобода, П. 854.
 Печенкино, У. 567.
 Печенская Губа, А. 124.
 Печенскій Погостъ, А. 95.
 Печеркина, П. 852.
 Печищенская, А. 252.
 Печезская, В. 196.

- Печь-Гора, А. 463.
 Печмень-Илга, У. 313.
 Пеша 2-я, А. 184.
 Пешингортъ, П. 1652.
 Пещеры, П. 1310.
 Пещевская, В. 138.
 Пивкино, О. 792.
 Пивчовское, А. 704.
 Пигилинская, Вг. 791.
 Пижанка, В. 1562.
 Пижмарь, В. 699.
 Пизинерская, В. 1300.
 Пикинское, А. 591.
 Пикувская, А. 563.
 Пила, В. 1367.
 Пилинская, В. 1367.
 Пильдозерская, А. 77.
 Пильгоры, А. 445.
 Пильна, В. 1447.
 Пимбера, А. 395.
 Пимьки, П. 548.
 Пиневская, П. 623.
 Пинегиевское, А. 705.
 Пинежана, В. 1224.
 Пинежанская, В. 1224.
 Пинерь, В. 629.
 Пинязь, В. 1011.
 Пиремени, А. 411.
 Пиремевское, А. 411.
 Пирименскій Погостъ, А. 411.
 Пирогова, Вг. 617.
 Пироговское, П. 772.
 Пирятинская, Вг. 287.
 Писанецъ, П. 705.
 Писано, П. 1833.
 Писанское, П. 705.
 Писклова, О. 782.
 Письмогубская, А. 168.
 Письмякъ, У. 21.
 Письмянка, У. 143; О. 609.
 Писчанка, Вг. 1132.
 Питерская, П. 1682.
 Питерь, В. 834; П. 1682.
 Пятиримвскій, В. 111.
 Пятки-Нъми, А. 103.
 Пихтовское, П. 1573.
 Пичануръ, В. 1316.
 Пичиха, Вг. 593.
 Пишателейская, П. 297.
 Пишлево, П. 8.
 Пишнуръ, В. 507.
 Пиштанъ, В. 1501, 1568.
 Пиштанскій, В. 1566.
 Пиштенуръ, В. 1509.
 Пищальское, В. 877.
 Пищанка, Вг. 201.
 Пиарь, В. 629.
 Пийское, П. 303.
 Пиало, А. 340.
 Плаксива, П. 120.
 Плаксинскій Погостъ, А. 768.
 Платоновичи, В. 1148.
 Платоновы, В. 1130.
 Платошна, П. 91.
 Платошная, П. 91.
 Плаченики, В. 167.
 Плаченовскій, В. 167.
 Плексинская пустынь, П. 1749.
 Плеса, П. 1750.
 Плесецкая, А. 360.
 Плесниха, Вг. 594.
 Плесо, Вг. 1055.
 Плесовская, Вг. 354, 419.
 Плетикова, Вг. 618.
 Плетна, О. 805.
 Плеханова, П. 1220.
 Плешкина, П. 1283.
 Плешни, П. 794.
 Плоска, П. 1428.
 Плоская, О. 956; П. 153; Вг. 288; А. 766.
 Плоская Калачига, В. 45.
 Плоскинская, А. 440.
 Плоскова, Вг. 642, 880.
 Плотинка, П. 258.
 Плотникова, П. 213, 236.
 Плотниковская, В. 1171.
 Плошанская, О. 956.
 Плошанцова, О. 1010.
 Площанская, П. 1971.
 Плутовская, Вг. 1139.
 Плъшивые, В. 1326.
 Плъшкова, П. 1121.
 Плъшковская, В. 81; А. 361.
 Плюсинскій, В. 41.
 Плючики, П. 1998.
 Плясова, Вг. 813.
 Побошная, А. 526.
 Поваренское, П. 872.
 Поварня, П. 404.
 Погадайка, П. 1919.
 Погадайское, П. 1919.
 Поганка, П. 934.
 Поганецъ, А. 396.
 Поганцы, А. 396.
 Погова, Вг. 1116.
 Погоньевская, Вг. 1478.
 Погорълецъ, Вг. 1302, А. 694.
 Погорълка, О. 664; П. 902, 1957; Вг. 11, 363, 693, 1241, 1246, 1718.
 Погорълова, Вг. 123, 696, 997, 1467.
 Погорълово, Вг. 1373.
 Погоръловская, Вг. 390, 1158, 1494.
 Погоръльская, А. 66, 247.
 Погоръльцова, Вг. 604.
 Погоское, Вг. 1107.
 Погостецъ, Вг. 202.
 Погостище, А. 368.
 Погостская, А. 137, 340.
 Погостско-Горское, А. 394.
 Погостъ, П. 367; А. 31, 37, 42, 46, 296, 329, 336, 364, 440, 445, 462, 469, 475, 513, 522, 525, 548, 611, 644, 669, 672, 683, 694, 709, 742.
 Погребная, Вг. 1419.
 Погребнова, Вг. 919.
 Подавихинская, П. 1385.
 Подберезова, Вг. 1524.
 Подберезово, П. 1419.
 Подболотная, Вг. 1420.
 Подболотье, Вг. 1056.
 Подборская, А. 438, 441.
 Подборъ, П. 1426; А. 779.
 Подборье, Вг. 1154, 1859; А. 438.
 Подбълавинская, А. 446.
 Подвалье, Вг. 1863.
 Подвельная, Вг. 843.
 Подволожинское, П. 614.
 Подволокъ, П. 1468.
 Подвлочная, Вг. 1495.
 Подволочье, Вг. 451, 1119, 1764, 1769.
 Подволошная, П. 307, 1468.
 Подвизье, В. 1197.
 Подгорна, А. 753.
 Подгорная, В. 878; О. 677; П. 1201; А. 759.
 Подгорная Слобода, П. 1160.
 Подгорне-Покровское, О. 210.
 Подгорно-Антипинская, Вг. 1408.
 Подгорное, П. 1953.
 Подгорня, Вг. 361.
 Подгородна, П. 1950.
 Подгорный, В. 854; О. 478.
 Подгорный Дрюшь, У. 1340.
 Подгорныя Новыя Байлары, У. 1179.

- Подгорье, Вг. 437, 455, 956, 1594, 1862.
 Поджерновская, 1185.
 Поджерновское, В. 1180.
 Поджерновцы, В. 1185.
 Поджерновы, В. 1180.
 Подземляная, П. 1565.
 Подзорова, П. 55.
 Подгаменная, П. 1135.
 Подгорытова, П. 496, 1949.
 Подкусть, Вг. 1404.
 Подлипное, Вг. 1433.
 Подлубова, У. 609.
 Подлубово, У. 49.
 Подлѣ Великой рѣчки на Гаряхъ, В. 879.
 Подлѣ рѣчки Березовки, В. 124.
 Подлѣ рѣчки Ляповки, В. 447.
 Подлѣ рѣчки Медянки на Посниговѣ, В. 1116.
 Подлѣ рѣчки Просницы, В. 50.
 Подлѣтая, У. 1472; Вг. 398, 518; А. 640.
 Подлѣсье, А. 441.
 Подмонастырка, В. 357; П. 1435.
 Подмонастырская Слобода, Вг. 510.
 Подмонастырская Слобода, П. 1435; Вг. 1346.
 Подмысь, П. 609.
 Поднялусская, А. 685.
 Подовинное, В. 547.
 Подолець, Вг. 144.
 Подолещь, Вг. 25.
 Подольская, А. 430.
 Подоль, Вг. 1005, 1701; А. 23.
 Подосиновскій погостъ, Вг. 1073.
 Подосиновское, Вг. 1073.
 Подпогостское, В. 7.
 Подпосадная, В. 1505.
 Подпосадное, В. 1458.
 Подрельское, В. 839.
 Подрига, П. 727.
 Подслудна, П. 1617.
 Подстепенскій, О. 155.
 Подстепка, О. 155.
 Подтитечная, П. 973.
 Подчерешь, Вг. 1688.
 Подчерская, Вг. 1688.
 Подъ Елничная, П. 1179.
 Подъельское, Вг. 1654.
 Подъ-Шея, А. 125.
 Подымалова, У. 58.
 Пожарица, Вг. 1446.
 Пожарище, Вг. 673, 716, 787, 942, 1496.
 Пожарь, Вг. 457, 801.
 Пожевскій заводъ, П. 1679.
 Пожегодское, Вг. 1665.
 Поздѣйха, Вг. 1136.
 Позднянка, П. 72.
 Позникова, П. 1701.
 Позоринская, П. 960.
 Позориха, О. 922; П. 960.
 Позрѣцкій Погостъ, А. 96.
 Позтыкеровское, Вг. 1625.
 Поисева, У. 1228.
 Пойшовская, Вг. 433.
 Поключата, В. 1478.
 Покровка, У. 1126, 1148; О. 210, 242, 783.
 Покрово-Ясельское, П. 1336.
 Покровская, Вг. 78.
 Покровская у Часовни, П. 175.
 Покровское, В. 358, 522, 615, 642, 658, 1488; У. 160, 402, 883, 912, 1061, 1383, 1511; О. 215, 253; П. 469, 526, 672, 1155, 1314, 1527; Вг. 51, 527, 583, 744, 1468; А. 317, 641.
 Покча, П. 1811.
 Покчинская, Вг. 1652.
 Покчинское, П. 1811.
 Попшенскій Погостъ, А. 434.
 Поья, У. 799.
 Полазна заводъ, П. 160.
 Полазинскій заводъ, П. 154.
 Полазинское, П. 154.
 Полва, П. 1706.
 Поднева Большая, П. 934.
 Подневское, П. 390, 524.
 Поле, В. 1156; А. 341.
 Полевскій заводъ, П. 525.
 Полевское, П. 1867.
 Поле-Кугунерь, В. 1436.
 Полетаева, П. 1221.
 Полетаевъ, О. 1090.
 Политова, Вг. 1014.
 Половина Большая, П. 1855.
 Половинная, О. 1076.
 Половинка, П. 61.
 Половинное, О. 860.
 Половинно, В. 1539.
 Половинновражской, В. 1539.
 Половищенскій Починокъ, Вг. 1118.
 Половинцкая, Вг. 1918.
 Половодово, П. 1683.
 Половодовское, П. 1683.
 Полозова, П. 2106.
 Полозово, В. 1031.
 Полой, А. 426.
 Полома, Вг. 1095.
 Поломская, В. 21, 92, 814.
 Поломскій, В. 881.
 Поломское, В. 261, 877, 877.
 Поломъ, В. 187, 862, 881; П. 1686.
 Поломъ, В. 90.
 Полоцкій, О. 277.
 Полтавскій, О. 282.
 Полубѣсова, П. 1019.
 Полуда, Вг. 1143.
 Полуденная, П. 161, 1751.
 Полуномаревская, В. 82.
 Полу-Село, Вг. 193.
 Полушиха, Вг. 738.
 Полуэтанъ, 1215.
 Полуяновская, А. 765.
 Польшникова, П. 428.
 Польская, А. 362.
 Полюдова, Вг. 1069.
 Полякова, П. 95.
 Поляковское, О. 648.
 Поляковы, В. 547.
 Полянки, Вг. 94.
 Поляно-Захаровскій, О. 678.
 Полянское, В. 690.
 Польская, В. 1155.
 Помазкина Гора, Вг. 1168.
 Помзино, В. 8.
 Помзинская, В. 8.
 Помилковское, П. 2122.
 Помоздино, Вг. 1661.
 Помытгинъ, В. 1341.
 Повдарса, Вг. 1805.
 Понизовская, А. 555.
 Понизовье, В. 1126.
 Поникарова, Вг. 1818.
 Понинское, В. 264.
 Поной, А. 138.
 Пономарева, П. 1136, 1529.
 Пономаревка, У. 881.
 Пономарево, А. 133.
 Пономаревское, Вг. 409.
 Пономаревы, В. 425.
 Поносова, П. 1632.
 Повтюши, Вг. 1167.
 Поньгама, А. 139.
 Понята, П. 48.
 Попадьяна, Вг. 228.
 Поперечная, П. 894.
 Поплевина, Вг. 1525.

Попова, В. 1291; П. 328, 1625, 1687;
Вг. 203, 1839.
Поповичская, А. 642.
Поповка, В. 955; П. 237.
Поповкина, Вг. 559.
Попово, О. 793; Вг. 1102.
Поповская, Вг. 762, 814, 1469, 1526,
1790.
Поповское, Вг. 1869.
Поповской Малой Кумены, В. 43, 47.
Поповщина, В. 528.
Поповъ, О. 664.
Попучаевской 2-й, В. 466.
Попцовской, В. 41.
Попцы, В. 41.
Попчиха, Вг. 808.
Попъ-Кераская, Вг. 1891.
Порзи, В. 217.
Порики, В. 426.
Порогъ, Вг. 1806; А. 760.
Порожская, А. 760.
Порожское, А. 301.
Порожьева Раменья, В. 277.
Порози, Вг. 895.
Порозовская, П. 980.
Поротовская, П. 1972.
Пороховская, П. 414.
Порошина, П. 786.
Порошинское, В. 83.
Порошины, В. 83.
Портомойка, П. 851.
Порубский, Вг. 1685.
Поручикова, У. 1149.
Портянуръ, В. 1437.
Порчара, В. 1438.
Поршуръ, В. 366.
Порвягубское, А. 162.
Поръзское, В. 267.
По рѣчкѣ Кизеркѣ, В. 1269.
По рѣчкѣ Коваль, В. 624.
По рѣчкѣ Кутещъ, В. 662.
По рѣчкѣ Ляжморъ, В. 1282.
По рѣкѣ Песчанкѣ, В. 1315.
По рѣчкѣ Ту, В. 1268.
По рѣчкѣ Черной, В. 1471.
По рѣчкѣ Шонеркѣ-Вараксинъ, В. 1337.
Посадская, В. 884; П. 1531.
Посадско-Ишетское, В. 818.
Посадъ, П. 166, 200, 1160; Вг. 1294;
А. 451.
Посегова, Вг. 1791.
Посенуръ, В. 1301.

Постникова, П. 9.
Постной, В. 1605.
Потайбалъе, А. 309.
Потанина, В. 1591.
Потанинское, П. 1981.
Потаниха, Вг. 943.
Потапова, Вг. 131.
Потаповъ, О. 849.
Потаскуева, У. 60.
Поташевская, А. 643.
Поташино, П. 1981.
Поташинская, П. 1055.
Поташин, П. 1055.
Потелино, Вг. 1075.
Потерахина, А. 761.
Потки, В. 1219.
Потоскуева, П. 894.
Потоскуевское, П. 773.
Потоскуй, П. 827.
Потуловская, Вг. 317.
Потѣво, П. 1608.
Потѣхинскій заводъ, У. 26.
Походилова, П. 497.
Поцѣлуевщина, В. 462.
Поча, А. 464.
Почезерская, А. 465.
Почезерье, А. 465.
Почепольда, А. 342.
Починки, В. 73; П. 1397.
Починной, В. 266.
Починокъ, У. 1113, 1374; П. 398, 536;
Вг. 206, 637, 1323; А. 608, 713.
Починокъ Анкушинскій, В. 1113.
Починокъ Сергѣевъ, В. 1108.
Починокъ Удаловъ, В. 337.
Починошная, В. 227.
Починцы, Вг. 1614.
Почтовская, А. 664.
Почтовой, А. 664.
Поша, П. 1231.
Предвина, П. 2044.
Предтеченское, В. 1510.
Предвина, П. 687.
Прежде бывшее село Верхъ-Ушуть, В
1308.
Преображенское, В. 109, 850; О. 176,
501; П. 1067.
Преснецовскій, В. 139.
Преснецовской, В. 197.
Преснечевская, А. 549.
Пречистевская, О. 187.
Прибышенская, А. 343.

При Верхней Мельницѣ, В. 887.
Приводина, Вг. 1779.
Приводно, Вг. 1792.
Пригородъ, У. 1142.
Приданниковъ, О. 772.
Приданниковская, П. 974.
Придашь, Вг. 1966.
При двухъ холодныхъ Ключахъ, В.
1372.
При крутомъ Бережкѣ, В. 510.
Прилуки, Вг. 237.
Прилукъ, Вг. 407, 420; А. 377.
Прилудная, Вг. 447; А. 14, 49.
Прилучная, Вг. 420.
При мельницѣ Верхней Ужоговицѣ, В.
1262.
При мельницѣ на рѣчкѣ Осетровкѣ,
В. 1164.
При Полинахъ Глушковскихъ, В. 498.
При рѣчкѣ Мокшихъ, В. 1176.
При рѣчкѣ Песчанкѣ и Черной Полянѣ,
В. 492.
При рѣчкѣ Салтановицѣ, В. 84.
При рѣчкѣ Унтенкѣ, В. 201.
При селѣ Мудровскомъ, В. 1183.
При селѣ Спасскомъ, В. 1200.
При селѣ Уняхъ, В. 286.
Пристаневская, У. 982.
Пристаневское, П. 983.
Пристаневская, П. 1285.
Притвецкая, Вг. 1049.
Притчина, П. 490.
Притчинъ, О. 979.
Притыка, П. 1533.
Притыки, В. 1559; П. 1332.
Притыкина, У. 758; П. 1332; Вг. 797.
Притыкино, В. 1570.
Притыгинская, П. 1533.
Притыцкая, П. 1944.
Причанова, П. 873.
Прозванкова, П. 2087.
Прозорина, П. 2044.
Прозорова, В. 1441.
Прокина, Вг. 52.
Прокопьева, Вг. 584.
Прокопьевская, В. 902; Вг. 1860, 1964.
Прокопьевское 2-е, В. 1097; П. 840;
А. 665.
Прокошева, Вг. 1280.
Прокошевское, В. 783.
Прокшина, Вг. 1266.
Прокудинское, Вг. 1130.

Прокунина, Вг. 863.
 Прондорская, Вг. 1964.
 Проневская, Вг. 1497.
 Пронина, Вг. 174.
 Пронино, В. 499.
 Пронинская, В. 499.
 Пронинскій, Вг. 1015.
 Пронинское, В. 1215.
 Пронина, П. 590.
 Проничи, В. 845.
 Пропосная, П. 1104.
 Прорывъ, О. 865.
 Просницкое, В. 105.
 Прести, У. 1117.
 Просѣка, В. 1402.
 Протасова, Вг. 1115.
 Противъ-Зыкова, В. 754.
 Протопопа Звѣрева, В. 1117.
 Прохориковичи, В. 133.
 Прохоровскій, О. 834.
 Прошкинское, П. 2056.
 Прошково, А. 387.
 Прыгаевская, П. 2008.
 Прянишникова, П. 279.
 Пряновская Новая, Вг. 1232.
 Псаревская, А. 43.
 Пѣева, В. 389.
 Псянчина, О. 69, 613.
 Птицыно, Вг. 1138.
 Птичье, О. 1017.
 Птичья, О. 1051.
 Пуга, В. 812.
 Пугинская, В. 785.
 Пудга, В. 685.
 Пудемскій заводъ, В. 274.
 Пудкова, Вг. 1303.
 Пужей-учи, В. 332.
 Пужезское, В. 193.
 Пузырева, А. 732.
 Пучачъ, В. 1216.
 Пучкинъ, П. 1781.
 Пуктышъ, О. 1109.
 Пульникова, П. 858.
 Пульниговская, П. 732.
 Пуминовское, А. 343.
 Пурга, В. 1036.
 Пурнемское, А. 388.
 Пуроможга, В. 948.
 Пуронга, Вг. 630.
 Пургова, П. 721.
 Пурьшевская, А. 504.
 Пускина, Вг. 1831.

Пустобаево, В. 411.
 Пустое Медвѣдево, Вг. 67.
 Пустозерское, А. 255.
 Пустопольское, В. 1380.
 Пустошанская, В. 793.
 Пустоши, В. 484, 914.
 Пустошная, Вг. 465.
 Пустошъ, Вг. 1946.
 Пустошъ-Ашитъ, У. 1081.
 Пустошъ, Вг. 1436.
 Пустошъ Антоновская, Вг. 1840.
 Пустошъ Ивановская, В. 1246.
 Пустынское, Вг. 1224; А. 666.
 Пустыня, Вг. 360, 1702; А. 619.
 Пустынь, Вг. 1502.
 Пустыри, В. 1316.
 Путики, П. 1714.
 Путилова, Вг. 1030.
 Путинское, П. 1537.
 Путично-Веретья, Вг. 391.
 Пуятина, Вг. 161, 1209.
 Пучинина, Вг. 132.
 Пучьякъ-Куянова, У. 392.
 Пучкомское, Вг. 1906.
 Пучужскій Петропавловскій погостъ,
 Вг. 1145.
 Пучужская, Вг. 1146.
 Пущевская, А. 381.
 Пущейское, В. 1136.
 Пушкариха, Вг. 1745.
 Пушкина, Вг. 282.
 Пушкинское, В. 620.
 Пушлахотское, А. 293.
 Пуялка Орлова, В. 1472.
 Пыбея, В. 210.
 Пыелдинъ, Вг. 1583.
 Пыжванская, П. 1491.
 Пыжинское, В. 98.
 Пылаева, П. 881.
 Пыпино, У. 120.
 Пырединская, Вг. 1671.
 Пысекое, А. 262.
 Пыскоръ, П. 1693.
 Пыслягъ, В. 973.
 Пыстогова, П. 1786.
 Пышакскій, В. 863.
 Пышакское, В. 918.
 Пышакъ, В. 863.
 Пышкетское, В. 294.
 Пышкетъ, В. 294.
 Пышма, П. 505.
 Пышминскій заводъ, П. 532.

Пышменское, П. 876.
 Пьянкова, П. 10, 391, 688, 1311.
 Пьяноборское, В. 377.
 Пьянчиха, П. 1473.
 Пьяный Боръ Старый, У. 1288.
 Пѣтунинская, Вг. 1833.
 Пѣтухи, П. 1585.
 Пѣтухово, В. 306; Вг. 1533.
 Пѣтуховское, О. 964.
 Пѣшковъ, Вг. 565.
 Пялица, А. 149.
 Пянтегъ, П. 1812.
 Пянтина, А. 344.
 Пятигоры, П. 1829.
 Пятинская, Вг. 1777.
 Пяткина, Вг. 1040.
 Пятницино, Вг. 1076.
 Пятковская, Вг. 1385, 1498.
 Пятунинское, В. 42.
 Пятуниха, В. 42.

Р.

Рабакова, У. 863.
 Рабанское, Вг. 222.
 Ракалева, О. 375.
 Равдогорскій Погостъ, А. 533.
 Равилева, У. 925.
 Радовка, О. 4.
 Радовская, О. 4.
 Раева, У. 706; П. 1927; Вг. 36.
 Раевская, Вг. 1572.
 Развилы, В. 1062; У. 1201.
 Разгортская, Вг. 1546, 1930.
 Размекеева, У. 19.
 Разориха, О. 781.
 Разсохи, П. 1350.
 Разсыпинскій, О. 178.
 Разщеперинъ, О. 705.
 Рай, Вг. 1572.
 Райбала, А. 654.
 Райманова, У. 453.
 Ракаева, У. 605.
 Ракаловское, В. 1162.
 Ракина, П. 1740.
 Раковицкая, Вг. 1919.
 Раковское, А. 644.
 Ракуло-Кокшенговскій, Вг. 435.
 Ральниково, В. 700.
 Раменская, Вг. 362.
 Раменская Слободка, Вг. 1259.
 Раменское, В. 159.

- Раменье, Вг. 546, 674, 800, 1042, 1179.
 Рамеши, В. 835.
 Рамыль, П. 896.
 Рамыльская, П. 896.
 Рангазарова, У. 1043.
 Рангазаръ-Тамакъ, У. 1026.
 Рапатова, У. 448.
 Раска, Вг. 1605.
 Раскатица, П. 936.
 Растрогурская, О. 957.
 Расъ-Новолоцкій Погостъ, А. 97.
 Рагчина, Вг. 1746.
 Рагчино, О. 10.
 Рафикова, У. 384.
 Рахимгулова, У. 975.
 Рахмангулова, П. 1096.
 Рахматовскій, В. 220.
 Рахметова, О. 334.
 Ращеперина, П. 204.
 Реброва, Вг. 491,
 Ревдинская, Вг. 372.
 Ревдинскій заводъ, П. 533.
 Ревеневская, Вг. 1590.
 Ревиза, П. 1358.
 Регшевецкая, Вг. 1499.
 Редигоръ, П. 1823.
 Реднова, П. 1577.
 Редутское, О. 895.
 Резановка, У. 27.
 Резановщина, В. 1119.
 Резутинская, Вг. 1394.
 Резяпова, У. 393.
 Ремезова, В. 1357.
 Ренева, О. 942.
 Ресулева, О. 335.
 Реткинская, П. 895.
 Реутинское, П. 749.
 Реутовскій Погостъ, А. 28.
 Речелга, П. 946.
 Рещельская, А. 245.
 Реязова, У. 767.
 Ржаниковскій, В. 467.
 Ржаницынская, Вг. 1233.
 Ржаной Поломъ, В. 261.
 Ржано-Поломское, Б. 90,
 Рига Большая, О. 921.
 Рига Малая, О. 922.
 Рижское, О. 921.
 Рикасинская, А. 15.
 Рикасовское, А. 50.
 Рипняковская, Вг. 905.
 Рогалева, П. 944.
 Рогаткина, Вг. 1819.
 Роговская, А. 645.
 Роговское, В. 1251.
 Роговцева, А. 638.
 Рогозья Гора, Вг. 371.
 Рогоуши, Вг. 851.
 Родигинская, В. 1517.
 Родителевская, В. 500.
 Родителевщина, В. 500.
 Родины, В. 468.
 Родіониха, Вг. 380.
 Родіонова, Вг. 844.
 Родіоновская, Вг. 318, 906; А. 418.
 Родіоновскій, В. 468.
 Родіоновское, А. 667.
 Родіонцева, Вг. 175.
 Родники, П. 1626, 1638; Вг. 585.
 Родникова, П. 238.
 Родничная, П. 240.
 Роднекина, Вг. 68, 1079.
 Рожанцово, В. 1603.
 Рождества Богородицы, В. 125.
 Рождественская, В. 412; О. 1019.
 Рождественскій погостъ, Вг. 1073.
 Рождественское, В. 395, 747, 1188, 1422.
 1511; У. 146; О. 225, 784; П. 537,
 1160, 1350, 1588, 1699; Вг. 560.
 Рожки, В. 615.
 Рожкинское, В. 615.
 Рожкова, Вг. 1820.
 Розимъ, П. 1728.
 Рой, В. 1267.
 Ройскій заводъ, В. 1448.
 Ромидановка, У. 1429.
 Романиха, П. 1796.
 Романова, В. 1381; П. 368, 1663; Вг.
 113.
 Романовка, У. 136, О. 243.
 Романово, П. 1703.
 Романовская, А. 761.
 Романовское, О. 11; П. 1703.
 Ромодина, П. 1689.
 Ронжинскій, В. 428.
 Ронжины, В. 428.
 Ропотова, У. 448.
 Россомани, В. 805,
 Рослятина, Вг. 1070.
 Росохина, Вг. 492, 983, 1304.
 Росохино, Вг. 1094.
 Россоулинская, Вг. 1002.
 Россоха, Вг. 69.
 Ростейское, П. 1704.
 Ростилова, Вг. 549.
 Ростово, Вг. 384.
 Ротина, В. 1178.
 Рохачи, В. 94.
 Рохинская, В. 94.
 Рублевское, П. 308.
 Рублевъ, В. 1361.
 Рубцова, Вг. 932, 1305.
 Рубцы, В. 921.
 Рубяжева, П. 1333.
 Рудина, Вг. 835.
 Рудкова, П. 725.
 Рудна, П. 668.
 Рудника, В. 630.
 Рудничная, У. 980.
 Рудянка, П. 762.
 Руданская, П. 762.
 Русакова, П. 945, 1862.
 Русаковское, П. 207.
 Русалиха, Вг. 1409.
 Русанова, Вг. 100.
 Русановское, В. 859.
 Русская, В. 65, 179; О. 242.
 Русская и Черемисская Тушка, В. 620.
 Русская Ляжморь, В. 1282.
 Русская Тимкина, В. 1423.
 Русскіе Дубники, В. 1540.
 Русскіе Тимши, В. 289.
 Русскіе Шои, В. 1283.
 Русскій, У. 1127.
 Русскій Вожой, В. 968.
 Русскій Поръзъ, В. 267.
 Русскій Потамъ, П. 1075.
 Русскій Ташларь, У. 1025.
 Русскихъ 1-е, В. 429.
 Русскія Адамъ-Учи, В. 330.
 Русско-Краинское, В. 1529.
 Русско-Тимшинская, В. 289.
 Русомское, А. 223.
 Рухлова, П. 722.
 Рухловская, А. 482.
 Ручевская, Вг. 1680.
 Ручей, Вг. 1194; А. 723.
 Ручьевское, А. 201.
 Рыбинская, Вг. 1947.
 Рыбинской, В. 892.
 Рыбкина, О. 220.
 Рыбная, О. 819.
 Рыбная Батага, В. 640.
 Рыбниковское, П. 961.
 Рыбиннская, В. 480.
 Рыготиха, Вг. 1142.

Рыжжина, Вг. 1237.
 Рыжкова Малая, П. 11.
 Рыжковская, Вг. 403.
 Рыкамь, А. 646.
 Рыкуля, Вг. 752.
 Рылковское, Вг. 338.
 Рыловская, В. 879.
 Рыловы, В. 858, 1207, 1208.
 Рымникскій, О. 353.
 Рысаева, О. 394, 614.
 Рысевы, В. 1131.
 Рыскулова, О. 584, 585.
 Рыскушева, О. 584.
 Рысметеева, У. 19.
 Рысова, В. 390.
 Рыстюгъ Нижній, Вг. 984.
 Рысынаева, О. 303.
 Рысья, Вг. 1837.
 Рыткова, О. 1116.
 Рычкова, П. 362.
 Рычковскій, О. 251.
 Рѣжевской заводъ, П. 540.
 Рѣжъ, П. 540.
 Рѣзановка, У. 1553.
 Рѣка, А. 169.
 Рѣнина, П. 650.
 Рѣпинцы, В. 1144.
 Рѣпины, Вг. 1135.
 Рѣпицанская, А. 487.
 Рѣпище, А. 487.
 Рѣпьевка, О. 222.
 Рѣтнева, П. 677.
 Рѣченская, П. 946.
 Рѣчки Катаевской, П. 187.
 Рѣчки Ципухиной, П. 188.
 Рѣчки Шульгиной, П. 189.
 Рѣчолова, П. 612.
 Рѣчная, О. 1052.
 Рѣчное, П. 625.
 Рѣшета Малыя, П. 433.
 Рѣшетниковское, В. 1271.
 Рѣшетская, П. 434.
 Рѣши, П. 312.
 Рюга, А. 167.
 Рябашъ, У. 364.
 Рябиновское, В. 43.
 Рябки, П. 1353.
 Рябова, П. 392.
 Рябовская, А. 647.
 Рябовское П. 1353.
 Рябова, П. 6; Вг. 1227.
 Рябовская, В. 140.

Рябовскій, В. 284.
 Рябовы, Вг. 493.
 Рябье, В. 1246.
 Рязанка, Вг. 1288.
 Рязановка, У. 1553.
 Рязанова, А. 668.
 Рязановская, В. 93.
 Рязасова, П. 740.
 Рятамакова, У. 323.
 Ряхковская, А. 326.

С.

Сабадина, У. 814.
 Сабаева, У. 74, 485, 1495.
 Сабанаева, У. 260.
 Сабанакова, У. 929.
 Сабанеръ Большой, В. 1317.
 Сабарка, П. 1176.
 Сабарское, П. 1176.
 Сабаршатово, В. 1384.
 Сабашева, У. 1456.
 Сабашева, О. 1035.
 Сабуяль Черемисскій, В. 1382.
 Сабыкова, П. 1012.
 Сабырова, У. 147, О. 625.
 Сава, П. 1355.
 Савалеева, У. 651, 1019.
 Савали, В. 644.
 Саваягъ, Вг. 1667.
 Савина, П. 110, 882, 1430, 1741, 1742.
 Савинкова, П. 1891.
 Савино, П. 815.
 Савиноборское, В. 1667.
 Савинова, В. 1272.
 Савиново, П. 1036.
 Савинская, В. 1172; Вг. 392, 1003; А. 310, 390, 420, 648.
 Савинскій Починокъ, Вг. 1210.
 Савинско-Борисовское, Вг. 1147.
 Савинское, В. 179; П. 882, 1036, 1355; Вг. 926, 1467.
 Савипята, П. 1487.
 Савки, В. 467.
 Савкина, П. 1664.
 Саббулять, У. 1007.
 Сажирова, У. 996.
 Сагитова, О. 586, 993.
 Сагитти, П. 2093.
 Садинская, В. 297.
 Садова, У. 1401.
 Сажина, О. 1020; П. 1059.

Сажино, П. 1180.
 Сажинское, П. 1059, 1180.
 Сажинъ, В. 1012.
 Сазалы, О. 557.
 Сазановская, В. 249.
 Сазанъ-гуртъ, В. 249.
 Саирова, О. 67.
 Сайгатка, П. 1360.
 Сайгатское, П. 1360.
 Сайрапова, У. 1352.
 Сайрянова, У. 98, 514.
 Сайсканъ, О. 176.
 Сакаева, У. 113.
 Сакатова, У. 339.
 Сакинова, П. 1742.
 Саклова, У. 760.
 Сакловъ Новый, У. 1129.
 Сакловъ-Башъ, У. 1218.
 Сакмагушъ, О. 463.
 Сакмарская, О. 232.
 Сакмарскій Городокъ, О. 232.
 Сакмаръ-Нугай, О. 449.
 Саговнины, В. 1195.
 Саготъ, У. 339.
 Саксанъ, О. 855.
 Сакулакъ, О. 247.
 Сакушева, Вг. 1793.
 Савъ-Элгинскій, П. 475.
 Салаватова, О. 376.
 Саламатова, П. 2057.
 Саламбальское 1-е, А. 58.
 Салаузъ-Муханова, У. 1160.
 Салауши, В. 381.
 Салда Прогопьевская и выс. Постни-
 ковъ, П. 302.
 Салдинское, П. 302.
 Салдыгучъ, У. 815.
 Салимова, О. 528, 1061.
 Салихова, У. 99, 816, 1353; О. 551.
 Салка, П. 343.
 Салкабаева, О. 621.
 Салоблякъ, В. 1546.
 Саломинское, В. 1459.
 Салтакъ-Ялъ, В. 1318.
 Салжанова, П. 369.
 Салтаново, П. 1743.
 Салтыки, В. 804.
 Салтыкова, П. 1443.
 Салтыковская, В. 804; Вг. 1208.
 Салтыковскій, В. 100.
 Салтыковы, В. 1128.
 Салыдурунъ, У. 1241.

- Сальзегутова, У. 50.
 Сальзягутова, У. 939.
 Самакина, О. 246.
 Самарина, У. 144.
 Саминь, У. 1186.
 Самкина, В. 1604.
 Самковская, А. 431.
 Самковско-Самойловская, А. 431.
 Самохвалова, О. 1065.
 Самсона Перевалова 1-я, В. 912.
 Самсоновская, Вг. 458; А. 501.
 Самсоновы, В. 1555.
 Самсончики, В. 911.
 Самылкова, Вг. 1267.
 Самылова, Вг. 985.
 Самычевская, А. 29.
 Самышева, У. 1510.
 Санарскій 1-й, О. 679.
 Санарскій 2-й, О. 680.
 Сандавлетова, О. 422.
 Санзяпова, О. 43.
 Санинская, А. 527.
 Санниковская, В. 141.
 Санова, П. 1174.
 Саннильчимбешева, У. 261.
 Саняшева, У. 222.
 Сапарова, В. 949.
 Сапоги, П. 1519.
 Сапоговская, Вг. 1050.
 Сапожниковская, П. 1929.
 Сапожниково, П. 800.
 Сапыкова, О. 146.
 Сара, П. 543.
 Сарабойка, П. 624.
 Сараева, У. 223; Вг. 162.
 Сараевская, А. 762.
 Сараевскій, П. 589.
 Сарайли-Бикметева, У. 1275.
 Сарайлы, У. 180.
 Сарали, В. 409.
 Саранцына, Вг. 460.
 Сарапулина, О. 964.
 Сарапульва, П. 541.
 Сарасанъ-Омга, В. 319.
 Саратовская, П. 1937.
 Сарафанная, П. 706.
 Сарафановскій, О. 736.
 Сараши, П. 1363.
 Сарбала, Вг. 1410.
 Саргинскій заводъ, П. 1065.
 Сарда, В. 1383, 1424.
 Сардаклы, О. 989.
 Сарда-Пустошь, В. 555.
 Сардыганъ, В. 706.
 Сардыгербашъ, В. 707.
 Сардыкбашъ, В. 653.
 Сардыкъ, В. 701.
 Сардыкъ-Бигановый, У. 465.
 Сардыкъ Нижній, У. 465.
 Саржасъ, У. 1112.
 Саригулова, О. 552.
 Сарина, П. 543.
 Сарларъ, О. 607.
 Сарманаева, О. 111.
 Сарманова, У. 1044.
 Сармашъ-башъ, У. 1206.
 Сармашъ по Четырлѣ, У. 1206.
 Сарсазова, У. 466.
 Сарсазъ, У. 1145.
 Сарсазъ-горъ, У. 129.
 Сарсазъ-Такирмень, У. 1219.
 Сарсазъ-Тралы, У. 1290.
 Сарсанъ-Кюппи, В. 315.
 Сарсъ Старый, У. 788.
 Сарсы, У. 888.
 Сартъ, О. 1037.
 Сартъ-Лобова, У. 8.
 Сартъ-Мурузова, У. 114.
 Сартъ-Наурузова, У. 114.
 Сартъ-Хасанова, У. 100.
 Сартъ-Чышмы, У. 115.
 Сарты, У. 986.
 Сарышбашева, У. 449.
 Сарянкина, У. 98.
 Сасмакское, В. 891.
 Сасыбрунова, У. 1241.
 Сасыкова, П. 1012.
 Сасыкулова, О. 70.
 Сасыкуль Русскій, У. 1514.
 Сасыкуль Татарскій, У. 1515.
 Саткинскій заводъ, У. 981.
 Саткова, П. 182.
 Сатлыкова, П. 457.
 Сатра-Аулъ, О. 543.
 Сатыева, У. 359.
 Саузова, У. 1257.
 Саузова Новая, У. 1256.
 Сафакулова, О. 904.
 Сафарова, У. 170, 182, 1102; О. 395.
 Сафонинская, В. 889.
 Сафоничи, В. 889.
 Сахарова, П. 447.
 Сахарята, П. 1616.
 Сашаниха, У. 69.
 Сая, П. 1187, 1196.
 Сбродова, П. 897.
 Сведыбашева, У. 486.
 Сверишева, Вг. 1536.
 Сверхъ-Дубровка, В. 250.
 Сверхъ-Сардыку, В. 236.
 Сверчкова, Вг. 663.
 Свининина, Вг. 561.
 Свинки, Вг. 1016.
 Свиногорское, В. 341.
 Свистова, Вг. 714.
 Свистуниха, Вг. 1470.
 Свищи, П. 1454.
 Сводова, У. 144.
 Свѣтилова, Вг. 133.
 Свѣтлая, В. 1042.
 Свѣтлое Озеро, У. 1150.
 Святинское, Вг. 1765.
 Святицко-Спасское, В. 1259.
 Святковская, А. 416.
 Святой Уголь, Вг. 204.
 Святопольское, В. 278.
 Сгорки, П. 121.
 Себе-Усадъ, В. 548.
 Севадыбашева, У. 486.
 Севастопольскій, О. 509.
 Севастьяновскій, О. 980.
 Седа, П. 1211.
 Седаново, А. 779.
 Седошмесь-Омга, В. 574.
 Седяшъ, У. 268.
 Седякъ-Башъ, У. 271.
 Седякъ Новый, У. 272.
 Седяшева, У. 387, 610.
 Седякъ, П. 1054.
 Сезеневское, В. 1177.
 Секрышева, У. 449.
 Сейтбадина, У. 1504.
 Сейтбаева, У. 737.
 Сейткулова, У. 707; О. 132.
 Сейтова, У. 1056, 1220; О. 395, 715.
 Сейтова Старая, У. 1434.
 Сейтовскій, О. 236.
 Сейтская, Вг. 1639.
 Сейтякова, У. 874; О. 336.
 Секія, У. 1103.
 Сегушинская, Вг. 363.
 Селевская, П. 1164.
 Селезениха, В. 109.
 Селезневское, В. 109.
 Селезнева, Вг. 1268.
 Селезянскій, О. 850.

- Селена, В. 845, 877, 884.
 Селены, В. 907.
 Селецкий Воскресенский Погостъ, А. 560.
 Селдбское, Вг. 1931.
 Селвановский, В. 505.
 Селино, Вг. 79.
 Селинска, П. 1596.
 Селифанова, Вг. 523.
 Селища, П. 1782.
 Селище, П. 1629.
 Селищенское, А. 224.
 Село, Вг. 914, 1259, 1368.
 Село Волково, Вг. 1137.
 Село Чаглотова, Вг. 631.
 Селта Старая, В. 612.
 Селты, В. 655.
 Селькова, П. 149.
 Сельменга, Вг. 430.
 Сельменьга, А. 680.
 Сельская, П. 239.
 Сельцо Горка, Вг. 223.
 Селяна, В. 826, 836.
 Селянка, П. 1690.
 Селянкина, О. 717.
 Селисова, У. 738.
 Семаки, В. 80.
 Семакина, Вг. 763.
 Семакова, Вг. 935.
 Семегъева, У. 1221.
 Семениха, Вг. 729.
 Семенни, Вг. 913.
 Семенклева, У. 1221.
 Семенова, Вг. 12, 231, 479, 519.
 Семенова, О. 484; А. 509.
 Семеновка, У. 28, 1397.
 Семеновская, В. 188; Вг. 572, 595, 947; А. 763.
 Семеновская Большая, Вг. 1239.
 Семеновское, Вг. 1703; А. 773.
 Семеновъ, В. 1074.
 Семено-Макарова, У. 432.
 Семенчинъ, Вг. 1575.
 Семерика, В. 820.
 Семерики, В. 787.
 Семериковское, В. 787.
 Семжа, А. 185.
 Семженское, А. 185.
 Семibrатова, П. 1559.
 Семина, П. 56.
 Семенцова, Вг. 567.
 Семигоры, Вг. 163.
 Семитягловская, Вг. 1211.
 Семича, П. 1578.
 Семича Новая, П. 1520.
 Семіостровная Новая, У. 1257.
 Семіостровная Старая, У. 1258.
 Семіостровский 1-й Погостъ, А. 98.
 Семіостровский 2-й Погостъ, А. 99.
 Семнадцатый, О. 490.
 Семуковъ-Керасское, Вг. 1892.
 Семушинская, Вг. 1235, 1240.
 Семшина, Вг. 706.
 Семякова, У. 1221, 1242.
 Семянта, П. 487.
 Сенашева, О. 70.
 Сенда, В. 1392.
 Сенина, Вг. 713, 957.
 Сенинская, Вг. 1159.
 Сенцовка, О. 88.
 Сеньки Изегова, В. 1107.
 Сенькина, П. 158.
 Сеполь, П. 1842.
 Сепыцкая, В. 207.
 Сепычевское, П. 1541.
 Сепычь, В. 207.
 Серва Большая, П. 1653.
 Серва Малая, П. 1654.
 Сергемская, Вг. 1197.
 Сергина, П. 1579, 1633.
 Сергинское, П. 166.
 Сергинцы, П. 220.
 Сергѣева, Вг. 1347.
 Сергѣевка, У. 201; О. 211.
 Сергѣевская Слободка, Вг. 1260.
 Сергѣевское, П. 1706.
 Сергозера, Вг. 596.
 Сергуловка, П. 874.
 Сергуловская, П. 874.
 Сергункина, У. 1369.
 Сергѣева, У. 1369; П. 1406.
 Сергѣевка, У. 62, 1545; А. 649.
 Сергѣя Багина, В. 825.
 Сердежана, В. 1528.
 Сердежъ, В. 1502.
 Сердежъ Малой, В. 1454.
 Сердское, Вг. 1547.
 Серебрянский заводъ, П. 1188.
 Серегово, П. 1744; Вг. 1956.
 Середка, А. 730.
 Середнева, Вг. 176, 224.
 Средній Дворъ, А. 308.
 Средняя Вг. 927.
 Середовское, А. 1.
 Середская, Вг. 459.
 Серменева, О. 295.
 Серновская, Вг. 1599.
 Серносъ, Вг. 1645, 1646.
 Сернуръ, В. 1415.
 Сершна, П. 445.
 Серыпъ, П. 1598.
 Сетякова, В. 349.
 Сибашева, У. 1456.
 Сибиркина, П. 1987.
 Сибирская, В. 196.
 Сибирь, В. 116, 1120; А. 657.
 Сибряки, В. 437; П. 1586.
 Сива, В. 671.
 Сивежъ, Вг. 1324.
 Сиверская, П. 280.
 Сивинское, В. 1063; П. 1542.
 Сивки, В. 792.
 Сивцова, Вг. 1004.
 Сигаева, В. 1045.
 Сидиченки, Вг. 1041.
 Сидорова, П. 35.
 Сидоровка, У. 1201.
 Сидорово, Вг. 301.
 Сидоровская, А. 764.
 Сидоровско-Ордынское, А. 408.
 Сіе-Вамья, В. 1024.
 Сизикова, П. 895.
 Сизнеръ, В. 660.
 Сизьма, Вг. 240.
 Сизябское, А. 242.
 Сикилева, Вг. 1704.
 Сикиликуль, У. 708.
 Сикия, У. 1103.
 Спкіязъ, У. 983, 1000.
 Сигсанбаева, О. 71.
 Сикъ-Тамакъ, О. 600.
 Силантъева, У. 907.
 Симаки, В. 44.
 Симакина, П. 205.
 Симакова, П. 1407, 1995.
 Симаковский, В. 44.
 Симаниха, Вг. 734.
 Симанова, П. 678.
 Симановъ, П. 1574.
 Симаны, П. 1574.
 Симахинское, В. 45.
 Симена, Вг. 276.
 Симона Бабинцова, В. 33.
 Симона Таскаева, В. 46.
 Симоноволомский Крестовоздвиженский погостъ, Вг. 1807.

- Симошкина, О. 168.
 Симскій заводъ, У. 185.
 Синава, П. 774.
 Сингаревскій, В. 830.
 Сингизова, О. 430.
 Синегга, Вг. 1747.
 Синеглазовъ, О. 1091.
 Синицкая, П. 2087; Вг. 408.
 Синицына, П. 1203.
 Синовка, П. 774.
 Синцовской, В. 514.
 Сняговъ, О. 849.
 Сиракульмакова, П. 548.
 Справиха, Вг. 1138.
 Спрбишина, П. 313.
 Сиркульмякъ, О. 1061.
 Сиринское, П. 1066, 1838.
 Сирюкаева, У. 997.
 Сиряки, В. 539.
 Ситаево, У. 927.
 Ситбаръ, Вг. 1560.
 Ситемское, В. 710.
 Ситминское, В. 720.
 Ситниковское, П. 1507.
 Сихановская, А. 650.
 Сихина, А. 650.
 Сиёмская, Вг. 881.
 Сіоська, Вг. 1921.
 Скакунъ, О. 866.
 Скакуны, П. 1451.
 Скалина, Вг. 562.
 Скаляповская, Вг. 1653.
 Скатинское, П. 899.
 Скворчиха, У. 1568.
 Скимскій заводъ, У. 1388.
 Скиль, А. 197.
 Скоблина, О. 1078.
 Сколепова, Вг. 1017.
 Сколотни, В. 1244.
 Сколотяна, В. 844.
 Скомковская, Вг. 393.
 Скоморохова, П. 602; Вг. 1471.
 Скопины, В. 137.
 Скоробогатова 1-я, О. 1011.
 Скородумка, Вг. 563.
 Скородумское, П. 675.
 Скородумъ, Вг. 1666.
 Скородумы, В. 455.
 Скорюкина, Вг. 1042.
 Сочкова, Вг. 958.
 Скресенская, Вг. 164.
 Скрылевская, А. 16.
 Скрыбинская, В. 106.
 Скрыбины, В. 469.
 Скуда, П. 1584.
 Сладчанское, П. 2023.
 Слакбашева, У. 428.
 Слакъ, У. 224.
 Слатинскій, О. 293.
 Слатко-Карасинское, О. 910.
 Слизневская, 1130.
 Слизневскій, В. 168.
 Слобода, Вг. 222, 391, 1562, 1721.
 Слободина, Вг. 1427.
 Слободищева, Вг. 1472.
 Слободка, Вг. 308, 310, 920, 1255, 1748.
 Слободчики, В. 732.
 Слободчигова, П. 522.
 Слободчиковская при Погостъ, Вг. 1234.
 Слобожены, В. 802.
 Словенская, Вг. 1838.
 Словутъ-Турки, В. 742.
 Слоновка, О. 237.
 Слуда Большая, Вг. 1965.
 Слудка, В. 1225.
 Слудка Большая, Вг. 1160.
 Слудная, Вг. 1500.
 Слуднинская, В. 156.
 Слудное, Вг. 381.
 Слудская, В. 896, 1225.
 Слудское, В. 896; П. 173; Вг. 1966.
 Слутка, В. 631; П. 1673.
 Слякова, В. 973.
 Смагилова, У. 467.
 Смаилова, У. 311.
 Смаиль, В. 667.
 Смакаева, У. 1354.
 Смакова, У. 1370.
 Смакова 1-я, О. 44.
 Смакова 2-я, О. 45.
 Сметанино, В. 1575.
 Сметанинская, В. 890.
 Сметанинскій, В. 521.
 Сметановшина, В. 890.
 Сметники, В. 1212.
 Смирнова, П. 2118.
 Смирновская, П. 2118.
 Смирновы, В. 912.
 Смоленка, О. 209, 172.
 Смоленская, А. 225.
 Смоленское, В. 1518.
 Смолина, П. 539.
 Смоленская, П. 539, 1973.
 Смоленское, В. 774; П. 529, 2072.
 Смолинъ, О. 1092.
 Смолины, 530.
 Смольникова, Вг. 1749.
 Смольниковская, Вг. 1161.
 Смольниковское, А. 528.
 Смольянская, Вг. 336.
 Смолята, В. 1290.
 Смурьги, П. 1270.
 Смыговская, В. 794.
 Смыловка, У. 1293.
 Смѣлый, О. 343.
 Смѣтаино, Вг. 292.
 Смѣтанинское, Вг. 292; А. 706.
 Смѣтановская, А. 556.
 Смѣшанская, Вг. 291.
 Смигириво, В. 777.
 Собакина, П. 934.
 Собакино, В. 574.
 Собакинская, В. 686.
 Собакинъ Доръ, Вг. 988.
 Собакины, В. 1214.
 Собачино, В. 1088.
 Собино, В. 1083.
 Соболева, Вг. 145.
 Соболевская, В. 524.
 Соболегово, У. 1066.
 Соболиха, В. 524.
 Соболи, П. 122.
 Соболково, У. 1066.
 Совполье, А. 449.
 Совпольская, А. 449.
 Совы, В. 1121.
 Совьинское, В. 1121.
 Совѣтинское, П. 1013.
 Согорская, Вг. 829.
 Согорскій погостъ, Вг. 815.
 Соезерскій Троицкій погостъ, Вг. 1247.
 Соезерское, Вг. 1247.
 Соймановскій принскъ, П. 475.
 Соковино, В. 1122.
 Соковинскій, В. 1122.
 Соколина, П. 1532; Вг. 1760.
 Соколова, П. 461, 477, 669, 822, 940.
 Соколовка, В. 1002.
 Соколово, В. 715.
 Соколовская, В. 1145.
 Соколовская 1-я, О. 1012.
 Соколовскій, О. 773, 851.
 Соколовское, А. 731.
 Соколы Горы, У. 838.
 Сокольникова, Вг. 230.
 Сокольское, П. 1067.

- Соларева, Вг. 1821.
 Солдата Блинова, В. 14.
 Солдатская, В. 14.
 Солзенское, А. 65.
 Соловьева, П. 1931.
 Соловьи, В. 848.
 Солодилова, П. 750.
 Солодянка, О. 651.
 Солодянки, В. 47.
 Соломенчатая, П. 713.
 Соломенный Городокъ, П. 1461.
 Солоники, В. 837.
 Солоницынскій, В. 837.
 Солянка Татарская, П. 1154.
 Соляные Промыслы, П. 1712.
 Сомово, Вг. 313, 1771.
 Сонгельскій Погостъ, А. 100.
 Сонгливая, П. 143.
 Сопелкина, Вг. 564.
 Сопина, П. 1717.
 Сопинина, П. 2024.
 Сопляки, В. 1210.
 Сошосаломская, А. 169.
 Сопъгина, П. 624.
 Сопягина, Вг. 124.
 Сорвачева, Вг. 1527.
 Сорвижское Новое, В. 529.
 Сорвища, В. 740.
 Сорвищенскій, В. 740.
 Сордская, Вг. 1573.
 Сорвское Мезенское, П. 2047.
 Сороровскій, В. 1147.
 Сорokino, В. 1011; У. 1009; Вг. 1117.
 Сорokinская пристань, П. 1080.
 Сорoцкое, А. 143.
 Соръиха, У. 67.
 Соскова, У. 590.
 Соснины, В. 15; Вг. 1768.
 Соснова, В. 978; О. 960.
 Сосноваго мысу, В. 276.
 Сосновая, У. 734; О. 820; Вг. 1421.
 Сосновица, Вг. 807.
 Сосновва, В. 541, 675; О. 400; П. 1045, 1368, 1555; Вг. 1071.
 Сосновскій, О. 1093.
 Сосново, В. 1592.
 Сосновскій и Шабанскій Погостъ, В. 1328.
 Сосновой Бродъ, У. 1134.
 Сосновская, П. 689; Вг. 1225.
 Сосневскій, В. 531.
 Сосновское, В. 1052; П. 498, 1193, 1436, 1958.
 Сосновцы, В. 1146.
 Сосновый Бродъ, У. 1132.
 Сосновый Мысъ, У. 1062.
 Сосъговская, В. 1167.
 Сотниково, В. 1576.
 Сотчемская, Вг. 1967.
 Софійское, О. 112.
 Софониха, Вг. 727, 1369.
 Софоновская, Вг. 694.
 Софроновская, А. 311.
 Сочневская, В. 1186.
 Сочнята, В. 1186.
 Сояла, А. 475.
 Сояльское, А. 475.
 Соянское, А. 175.
 Спаинъ, В. 1508.
 Спасекая, В. 20, 430; П. 240, 871; Вг. 421, 753.
 Спасскій, О. 344.
 Спасскій Монастырь, П. 1160.
 Спасскій Починокъ, В. 687.
 Спасское, В. 256, 542, 1173; У. 66; О. 244; Вг. 248, 378, 480, 882, 1269.
 Спаское Новое, О. 101.
 Спасско-Подчуршинское, В. 1200.
 Спасобардинское, П. 1225.
 Спасогорская, А. 35.
 Спасо-Поршинскій погостъ, Вг. 1223.
 Спасо-Преображенскій погостъ, Вг. 1685.
 Спасопреображенское, В. 542.
 Спасоталицкое, В. 907.
 Спасяна, В. 430.
 Спиридоновскій, В. 469.
 Спирина, Вг. 32, 448.
 Спириная, Вг. 1948.
 Спирицы, В. 469.
 Спировская, А. 382.
 Спицина, П. 150, 2025.
 Спицьва, Вг. 177.
 Спицьнская, Вг. 1839.
 Спъшкова, П. 1544.
 Срали, П. 1457.
 Средне-Акбашево, У. 209.
 Средне-Бабаларово, О. 18.
 Средне-Егвинское, П. 176.
 Средне-Ерыклы, У. 1292.
 Среднее Заборье, Вг. 1139.
 Среднее Ивкино, В. 883.
 Средне-Иткульская, П. 458.
 Средне-Казанка, П. 1479.
 Средне-Муйнагова, О. 546.
 Средне-Назарова, О. 587.
 Средне-Погостская, А. 543.
 Среднераменская, В. 786.
 Средне-Рождественскій заводъ, П. 1539.
 Среднешунская, В. 692.
 Средне-Шурминскій заводъ, В. 1445.
 Среднихъ Мысовъ, В. 1108.
 Средній, Вг. 990.
 Средній Бугалышь, П. 1097.
 Средній Кадамъ, В. 1490.
 Средній Конецъ, В. 1240.
 Средняя, Вг. 288, 1254.
 Средняя Болина, П. 221.
 Средняя Ока, П. 1002.
 Средняя Полднева, П. 781.
 Средняя Поржема, Вг. 401.
 Срѣтенская Пустынь, В. 1137.
 Срѣтенскій погостъ, Вг. 1577.
 Срѣтенское, В. 162, 676, 737, 1580; П. 185.
 Стамики, В. 181.
 Становая, Вг. 1392.
 Станово, О. 1039.
 Становое, П. 542.
 Становское, О. 1039.
 Станоговская, В. 795.
 Станъ-Одзи, П. 1722.
 Старая, Вг. 845.
 Старая Ахметева, У. 1045.
 Старая Башкирка, П. 260.
 Старая Бекмешева, У. 742.
 Старая Бершетъ, П. 197.
 Старая Блккина, У. 442.
 Старая Богдановка, О. 123.
 Старая Венья, В. 1054.
 Старая Гора, П. 241.
 Старая Гыя, В. 192.
 Старая Деревня, В. 279; У. 893; О. 249, 964; П. 1498; Вг. 1206.
 Старая Елань, У. 1315.
 Старая Кувашева, У. 550.
 Старая Кулева, У. 39.
 Старая Кулига, У. 881.
 Старая Котья, В. 586.
 Старая Маврина, У. 1020.
 Старая Мечетлино, У. 39.
 Старая Михайловва, У. 1276.
 Старая Охлѣбонина, У. 124.
 Старая Полянка, В. 410.
 Старая Салья, В. 374.
 Старая Слобода, П. 2111.
 Старая Смаиль, В. 667.
 Старая Теперишева, У. 875.

- Старая Турья, В. 668.
 Старая Чекалда, В. 380.
 Старая Янмурзина, У. 875.
 Старикова, П. 499; Вг. 1162.
 Стариковская, В. 891.
 Стариковское, О. 923.
 Старина, Вг. 296.
 Старина-Щеглята, В. 1581.
 Старинная, Вг. 1043.
 Старица, Вг. 1103.
 Старкова, Вг. 1162.
 Старо-Ангузино, В. 391.
 Старо-Артинская, П. 1049.
 Старо-Ахметь-Абызова, У. 1045.
 Старо-Балапанова, О. 337.
 Старо-Балбукова, О. 748.
 Старова, Вг. 271.
 Старовведенское, В. 782.
 Старо-Воткишина, П. 969.
 Старовская Пустошь, Вг. 1393.
 Старовъры, В. 1388.
 Старо-Гришкина, В. 350.
 Стародворская, Вг. 1501.
 Стародубцовы, В. 454.
 Стародумова, В. 11.
 Старое, П. 1141; Вг. 53, 514.
 Старое Брызгалово, В. 591.
 Старое Кошутино, Вг. 427.
 Старое Никольское, Вг. 514, 836.
 Старое Путино, П. 1538.
 Старое Село, В. 685, 1308, 1473.
 Старо-Зубочистинский, О. 249.
 Старо-Кабясова, О. 462.
 Старо-Кадырбашева, У. 468.
 Старо-Казенная, В. 449.
 Старо-Кангильдина, У. 739.
 Старо-Кангышево, У. 740.
 Старо-Кантонская, О. 904.
 Старо-Килимово, У. 487.
 Старокильмесское, В. 597.
 Старо-Кивзябулатова, О. 423.
 Старокрещенская, В. 1474.
 Старокувашева, У. 561.
 Старо-Курзина, У. 741.
 Старо-Мазино, У. 1278.
 Старо-Муйнакова, О. 749.
 Старо-Мунасыпова, О. 485.
 Старо-Мусетова, О. 463.
 Старо-Никитино, О. 8.
 Старо-Панкина, О. 1110.
 Старо-Петровское, У. 906.
 Старо-Саглова, У. 1222.
 Старо-Сибяева, О. 424.
 Старособолья, П. 501.
 Старостинская 1-я, В. 449.
 Старостинская 2-я, 446.
 Старо-Сунхангулова, О. 450.
 Старотамьянова, У. 406.
 Старо-Тураева, У. 324.
 Старочасовенная, П. 1550.
 Старые Сулли, У. 325.
 Старые Тугузлы, У. 928.
 Старый, П. 510.
 Старый Бурець, В. 670.
 Старый Варяшъ, У. 1161.
 Старый Гумбетъ, О. 201.
 Старый Заводъ, В. 734.
 Старый Кантонъ, О. 568.
 Старый Каширь, У. 1266.
 Старый Мултанъ, В. 674.
 Старый Посадъ, П. 1387, 1671.
 Старый Салаусъ, В. 708.
 Старый Сентякъ, В. 358.
 Старый Такирмень, У. 1186.
 Старый Тарьялъ, В. 1309.
 Старый Трыкъ, В. 672.
 Старый Чекмакъ, У. 1162.
 Старый Чуръ, У. 771.
 Старый Юледуръ, В. 1284.
 Старья Арти, П. 1049.
 Старья Байлары, У. 1180.
 Старья Карьявды, У. 383.
 Старья Кондры, У. 515.
 Старья Ръшета, П. 431.
 Старья Селища, П. 1521.
 Старья Суксы, У. 1118.
 Старья Юроши, В. 420.
 Старья Ятчи, В. 393.
 Стахина, Вг. 1044.
 Сташевская, В. 206.
 Сташкова, П. 1352.
 Стеганха, Вг. 864.
 Степана Сулова, В. 880.
 Степани, П. 1714.
 Степаниха, Вг. 933.
 Степановка, У. 160.
 Степаново, П. 1374, 1426.
 Степановская 1-я, А. 383.
 Степановская, Вг. 658, 1348, 1722, А.
 765.
 Степановское, А. 707.
 Степановъ, В. 1273.
 Степная, О. 707.
 Степурина, Вг. 574.
 Степурина, В. 1217.
 Степь, У. 943.
 Стерлибашева, У. 1479.
 Столбиха, Вг. 369.
 Столбова, П. 199.
 Столбовая, А. 126.
 Столбово, О. 1021.
 Столбовы, В. 88.
 Стольпинская, А. 738.
 Столяры, П. 36.
 Сторожевская, Вг. 1643.
 Стопычевская, А. 732.
 Студениха, Вг. 1840.
 Ступина, Вг. 1078.
 Страдная, Вг. 1797.
 Страхово, Вг. 1430.
 Стриганское, П. 679.
 Стригина, Вг. 1077.
 Стризнева, Вг. 277.
 Строевское, Вг. 395.
 Струкова, Вг. 1494.
 Струнина, П. 367.
 Стрѣлецкая, Вг. 364.
 Стрѣлецкая 2-я, В. 431.
 Стрѣлецкій, О. 712.
 Стрѣлка, Вг. 364, 1704.
 Стрѣльва, А. 150.
 Стряпунинское, П. 1545.
 Студенецкій, О. 131.
 Студенець, В. 155; О. 131.
 Студеной Ключъ, В. 709.
 Студеный Ключъ, В. 1378.
 Стуловская, В. 1100.
 Ступинский, О. 737.
 Ступинское, А. 498.
 Субаева, У. 74.
 Субботинское, О. 872.
 Субхангулова, У. 469.
 Суваркова, Вг. 511.
 Суварьинская, П. 1945.
 Суводи, В. 862.
 Суводское, В. 862.
 Суворки, П. 823.
 Суворовская, В. 470.
 Суворовы, В. 87.
 Сугать Большой, П. 951.
 Сугать Малый, П. 948.
 Суговоры, В. 470.
 Сугоякская, П. 2080.
 Сугоякъ, П. 2080.
 Суда, П. 1388.
 Судинское, П. 1388.

- Суднозеро, А. 76.
 Судвышниковы, В. 89.
 Судороги, П. 1544.
 Судорогино, П. 310.
 Судостроительная, П. 1646.
 Сурметева, У. 326.
 Сужабская, Вг. 1554.
 Суирова, О. 296.
 Сукина, П. 2026.
 Сукманъ, В. 320.
 Суворчина, О. 589.
 Сукракъ, О. 513.
 Суксунскій заводъ, П. 1062.
 Суксы Верхнія, У. 1118.
 Суксы Нижнія, У. 1119.
 Суксы Татарскія, У. 1247.
 Суксы Черемнскія, У. 1259.
 Сукуба, О. 348.
 Сукулакъ, О. 247.
 Суккуловка, У. 436.
 Сулейманова, У. 611, 940; О. 553, 756, 757.
 Сулемъ, П. 1113.
 Сулемы, П. 106.
 Сулецкая, А. 453.
 Сулли Новые, У. 437.
 Султаева, О. 1055.
 Султакаева, О. 124.
 Султанаева, П. 1369.
 Султайбаева, О. 588.
 Султайбекова, У. 555, 788.
 Султангузина, О. 529.
 Султангулова, У. 1104; О. 147.
 Султанова, У. 1316; О. 1036; П. 2093.
 Султанмратова, У. 1571.
 Султіева, У. 595.
 Султыева, У. 595.
 Сулшанаева, У. 210.
 Сульмская, П. 1113.
 Сульцо, А. 453.
 Сулюкова, Т. 1223.
 Сумки, О. 779.
 Сумъ-Островъ, А. 111.
 Суварчина, О. 589.
 Сундошурскій, В. 902.
 Сунское, В. 789, 1221.
 Сунцовы, В. 1248.
 Сурагулова, О. 322.
 Сураева, О. 621.
 Сургоязъ, О. 58.
 Сурмина, Вг. 304.
 Суровка, У. 1202.
 Суровцева, Вг. 1370.
 Суроманова, О. 322.
 Сурончагъ, У. 1126.
 Суршино, А. 641.
 Сурскій Погостъ, А. 394.
 Суракова, О. 971, 1062.
 Сусанъ, П. 334.
 Суслова, Вг. 146.
 Суслово, У. 887.
 Сутгушева, У. 996.
 Сууккулова, У. 556.
 Суханова, О. 800, 1013.
 Сухонаволоцкое, А. 146.
 Сухановское, П. 1057.
 Сухановъ, В. 939.
 Сухановы, Вг. 1165.
 Сухарева, У. 59, 60.
 Сухарево, В. 956; У. 1298.
 Сухари, П. 8.
 Сухая Рѣка, В. 1325.
 Сухая Рѣчка, П. 1201.
 Сухая Ситемка, В. 710.
 Сухоборское, О. 1063.
 Суходворское, Вг. 438.
 Суходема, О. 171.
 Суходоева, В. 1401.
 Суходои, В. 1181.
 Суходоль, Вг. 1949.
 Сухой Логъ, П. 1200.
 Сухой Оврагъ, В. 1540.
 Сухологское, П. 763.
 Сухоложское, П. 763.
 Сухомъсовъ, О. 1094.
 Сухой Носъ, Вг. 1171.
 Суховъкино, У. 51.
 Сухоруковъ, О. 852.
 Сухорѣчье, В. 1574.
 Сухринское, П. 2085.
 Сухтелинскій, О. 713.
 Суши, В. 575.
 Сушинская Займка, П. 2110.
 Суэтъ, П. 719.
 Суюндукова, О. 750.
 Суюрка, П. 1309; П. 1237.
 Суюсаева, О. 148.
 Суюшева, У. 789, О. 148.
 Суюкеева, У. 1057.
 Счастливыцы, В. 119.
 Сыга, В. 218.
 Сыгизова, О. 430.
 Сыгинская, В. 218.
 Сыгранъ, П. 466.
 Сызги, П. 1098.
 Сызгы, О. 636.
 Сызнова, П. 1226.
 Сыкулева, П. 57.
 Сылванское, П. 1160.
 Сылвинское, П. 200.
 Сылвинскій заводъ, П. 1063.
 Сынграяъ, У. 321.
 Сынташева, У. 20.
 Сыпучи, П. 1830.
 Сыринское, П. 1067.
 Сырищева, Вг. 481.
 Сырникова, П. 2096.
 Сыростантская, О. 718.
 Сыртинскій, О. 312.
 Сыртланова, У. 1425.
 Сырцовское, В. 53.
 Сырчанское, В. 798.
 Сырье, А. 345.
 Сырьяна, В. 1098.
 Сырьянское, В. 1098.
 Сысеретскій заводъ, П. 550.
 Сысоева, Вг. 1325.
 Сысоевская, А. 418.
 Сыча, В. 1467.
 Сычева, Вг. 251.
 Сычевская, Вг. 482.
 Сычевы, В. 526.
 Сычевъ, О. 981.
 Сычуговскій, В. 85.
 Съвергулова, П. 453.
 Съверная, П. 86, 280.
 Съверное, П. 286.
 Съверскій заводъ, П. 553.
 Съвчуга, Вг. 357.
 Съда, П. 1211.
 Съдельниковская, А. 598.
 Съдлова, Вг. 1222.
 Сънниковы, В. 726.
 Съннозеро, А. 84.
 Сънно Погосы, Вг. 1861.
 Съркова, П. 733; Вг. 70.
 Сърковская, П. 733.
 Сърова, П. 1903.
 Съру, П. 478.
 Сътовская, О. 1053.
 Събашъ, В. 556.
 Сюги-Пудга, В. 367.
 Сюдумаръ, В. 1362.
 Сюзема, А. 60.
 Сюземское, А. 60.
 Сюзянова, П. 1370.

Сюлюклина, О. 905.
Сюмси, В. 676.
Сюннеева, У. 75.
Сюрягулова, О. 552.
Сююнеева, У. 1057.
Сююндюкова, У. 612.
Сяжанъ, В. 1024.
Сякашева, У. 393.
Сямъ-Можга, В. 681.
Сянкина, О. 72.
Сяня-гуртъ, В. 252.

Т.

Табасво, В. 988.
Табарма, В. 321.
Табарское, П. 1551; А. 63.
Табары, П. 151, 301.
Табачное, В. 1397.
Табашное, В. 1354.
Табулдина, У. 1560.
Табынское, У. 1418.
Табыньша, О. 785.
Табянауль, П. 1294.
Таваканова, О. 72.
Тавалги Верхніе, П. 416.
Тавалги Нижніе, П. 417.
Тавалжанка, О. 958.
Тавастыбурзянь, О. 420.
Таватуй, П. 556.
Тавдуль, П. 1299.
Тавашуйская, П. 556.
Тавларова, У. 488, 1181.
Тавлашъ, Вг. 698.
Тавлукъ, У. 1339.
Тавлы-Дрюшь, У. 1340.
Тавлыкаева, О. 425, 581.
Тавранькульское, О. 794.
Тавтюменева, У. 9.
Тагили, В. 134.
Тагиль, П. 342.
Тагильская, П. 1965.
Тагильская Слобода, П. 363.
Тагильское, П. 363.
Таббуканова Верхняя, У. 1522.
Таббуканова Нижняя, У. 1523.
Тазеева, У. 709.
Тазларова, О. 554.
Тазларова Новая, У. 652.
Тазларова Старая, У. 653.
Тазвское, П. 1197.

Тазъ, П. 1197.
Тайнды, О. 665.
Тайрова, У. 1182; О. 486.
Тайшева, У. 955, 1496.
Таймазина, У. 284.
Таймасова, О. 27.
Таймурзина, У. 557.
Тайнокурское, А. 54.
Такабаевскій, В. 1274.
Такино, П. 1086.
Таймаклы, У. 21.
Таксырова, О. 378.
Такташинская Большая, О. 809.
Такташинская Малая, О. 810.
Тала-Илга, О. 194.
Таламова, О. 1111.
Талапановъ, В. 1034.
Талачмопшина, У. 1402.
Талая, П. 339.
Талбазы, У. 1547.
Талица, В. 1035; П. 832, 853, 1029;
Вг. 1326.
Талицкое, П. 853, 905.
Талматасова, У. 690.
Таловская, О. 1078.
Таловское, О. 1073.
Талоключинское, В. 716.
Талый Ключъ, В. 797.
Тамасва, В. 601.
Тамакульская, П. 909, 1966.
Тамакульское, П. 909.
Тамакъ-Бабаларова, О. 20.
Таманово, В. 1489.
Таманъ, П. 1707.
Тамица, А. 318.
Тамъ-Кисю, О. 389.
Тамьянова, У. 394, 1163.
Тамьянь-Таймосова, У. 304.
Танайка, В. 359.
Таналыкова, О. 426.
Таналыцкая, О. 504.
Танатарова, У. 743.
Тангауръ, О. 45.
Тангауръ-Кисю, 618.
Тангирова, О. 133.
Танидель, У. 563.
Танчрыкулова, О. 925.
Таныпларова, У. 890.
Таныпова, У. 1364; П. 1371.
Танчубаева, У. 654.
Тапаугина, П. 651.
Тарабердина, У. 168.

Тарабукина, Вг. 1327.
Таранки, В. 800.
Таранковская, В. 800.
Тараканова, П. 1440.
Таракановская, А. 544.
Тараскова, П. 427; Вг. 190.
Тарасова, В. 1569; П. 37, 908, 2042;
Вг. 54.
Тарасово, В. 1003.
Тарасовская, В. 99; П. 427; Вг. 327
739, 848; А. 417.
Тарасовское, А. 545.
Тарасовцы, В. 1260.
Тарасовы, В. 885.
Таргуль, О. 925.
Тарказы, У. 327.
Тартарова, У. 596.
Тартымское, В. 285.
Тартышева, У. 568.
Тартышева Русская, У. 674.
Тарутинскій, О. 681.
Тарханова, У. 407.
Тарыкина, П. 1926.
Таскаклы, У. 840.
Тасумень, У. 1186.
Тастуба, У. 945.
Татарбаева, У. 769.
Татаринская, А. 668.
Татарка, П. 2032.
Татариновское, В. 856.
Татарская, П. 1805.
Татарская Алабуга, О. 788.
Татарская Китня, В. 1439.
Татарскій Налимъ, У. 1146.
Татарскій Тоймабашъ, В. 322.
Татарскій Шуганъ, У. 1028.
Татарскія Ерыклы, У. 1297.
Татарскія Киргизки, У. 542.
Татищевская, О. 248.
Татлыбаева, О. 427.
Татмена, О. 304.
Татышева, У. 691.
Татышлы Верхнія, У. 659.
Татьянова, У. 1370.
Татьяновка, У. 1566.
Таубашъ, У. 281.
Таубашъ-Батракъ, У. 744.
Таузакова, П. 454.
Таукайганы, У. 360.
Таусева, О. 941.
Таутларова, У. 720.
Таушевъ Сборъ, В. 558.

- Таушканова, П. 775.
 Таушканское, П. 875.
 Таушганъ, П. 875.
 Таушъ, П. 1393.
 Тахталимъ, П. 1904.
 Тахтарова, О. 924.
 Тачирова, О. 1037.
 Ташбулатъ, О. 361.
 Ташева Верхняя, У. 1371.
 Ташева Нижняя, У. 1372.
 Ташкинова, У. 761.
 Ташла, О. 253.
 Ташлива, У. 376.
 Ташляръ, У. 1027.
 Ташлы, У. 225.
 Ташлы Тамакова, У. 376.
 Ташлы Шарыпова, У. 377.
 Ташлыкъ, У. 1067.
 Таштемирова, О. 372.
 Ташъ-Аудъ, О. 437.
 Таявдинскій, О. 665.
 Тебенковская, Вг. 1574.
 Тебениакова, П. 964.
 Тевалесва, У. 305.
 Теветеева, У. 305.
 Телееева, У. 856.
 Телицынская, В. 273, 796.
 Тельвивка, А. 261.
 Теменское, П. 865.
 Теминое, П. 530.
 Теминова, У. 277.
 Темировскій, О. 689.
 Темная, П. 740, 859.
 Темновское, П. 530, 865.
 Темное, П. 530, 865.
 Темубаева, О. 28.
 Темякова, У. 1424.
 Темясова, О. 434.
 Тенеева, У. 1577.
 Тенетиловское, А. 592.
 Тенеришева, У. 140.
 Тепла, А. 769.
 Теплая Гора, Вг. 1862.
 Теплова, У. 983.
 Теплогорская, Вг. 1863.
 Теплый Ключъ, У. 193.
 Теплышевской, В. 895.
 Тепляки, В. 24; У. 845.
 Теплягинская, А. 365.
 Теплякова, О. 377.
 Тепяршева, У. 140.
 Терембиловка, В. 1416.
 Терeba, Вг. 319.
 Терebasва, Вг. 986.
 Терeина, Вг. 319.
 Терегулова, У. 139.
 Терекли, О. 585.
 Тереклина, У. 1394.
 Тереклинскій, О. 510.
 Тереклы, У. 1457.
 Терекъева, У. 770.
 Теремець, А. 605.
 Теренгульское, П. 1912.
 Терентъева, Вг. 712.
 Терентъевская, А. 678.
 Терентъевское, А. 779.
 Терехова, Вг. 1447.
 Тереховская, Вг. 602.
 Терма Нижняя, У. 182.
 Терма, У. 181.
 Терменева, У. 998.
 Термень-Илгина, У. 1355.
 Тернуханова, У. 174.
 Терпълка, Вг. 33.
 Терси, В. 396.
 Терсюдская, П. 1988.
 Тетеревиха, Вг. 1422.
 Тетеревка, О. 112.
 Тетеринская, А. 363.
 Тетрино, А. 148.
 Тетки, П. 1155.
 Течинское, П. 2094.
 Тигерменева, У. 917.
 Тигирменева, У. 613.
 Тигляевская, А. 282.
 Тигманова, У. 824.
 Тикеева, У. 194.
 Тиманевское, А. 593.
 Тиманова, У. 58.
 Тиманова Гора, Вг. 1448.
 Тимашевъ, О. 666.
 Тимганова, О. 1056.
 Тимица, П. 38, 1839.
 Тимица Большая, П. 1710.
 Тиминское, П. 557.
 Тиминцы, В. 1123.
 Тимирбаева, У. 1544.
 Тимкина, У. 899; П. 242.
 Тимкина Верхняя, У. 52.
 Тимкина Нижняя, У. 53.
 Тимонинская, Вг. 1270.
 Тимониха, Вг. 597, 1867.
 Тимонова, П. 599.
 Тимофеева, Вг. 125.
 Тимофеевка, У. 7.
 Тимофеево, В. 1310.
 Тимофеевская, В. 15.
 Тимофеевскій, О. 853.
 Тимохина, П. 883.
 Тимоховская, Вг. 1241.
 Тимошинская, Вг. 1119, 1163, 1477,
 1778; А. 456.
 Тимошкина Новая, У. 1546.
 Тимощельская, А. 186.
 Тимшинскій 1-й, В. 1167.
 Тимъево, В. 990.
 Тинькишева, У. 40.
 Тириберка, А. 101.
 Тирикуль, П. 1888.
 Тирлянскій, О. 398.
 Тискина, О. 1056.
 Тисовскій, П. 1068.
 Тистовская, Вг. 1555.
 Титова, О. 231; П. 2041; Вг. 1528.
 Титовка, О. 231.
 Титовская, П. 1930; Вг. 337.
 Титовское, П. 370.
 Тиханова, П. 1199.
 Тихановская, О. 1069.
 Тихановское, П. 1386.
 Тихія Горы, В. 351.
 Тиховская, В. 1232.
 Тихоново, 411.
 Тихоновская, В. 128.
 Тихтозеро, А. 153.
 Тишеконское, А. 272.
 Тишинскій, В. 281.
 Тишкино, В. 1498.
 Тишкова, П. 1408.
 Тлепанова, У. 710.
 Тлеумбетова, 49.
 Тловыль, В. 592.
 Тловыль-Пельга, В. 592.
 Тлогуртъ, В. 669.
 Тлявгулова, О. 590.
 Тлявлица, У. 408.
 Тляеева, У. 1329.
 Тлянчина, У. 1058; О. 378.
 Тлянчитамакъ, У. 1224.
 Тляумбетова, О. 49.
 Тляшева, О. 379.
 Тобулова, У. 1427.
 Тогова, У. 817.
 Тогашева, У. 1165.
 Тогустемирскій Ямъ, О. 16.
 Тогустемиръ, О. 255.

- Тожсола, В. 1576.
 Тоимбашъ, В. 606.
 Тойгильдина, У. 1164.
 Тойгузина, В. 352; У. 1183.
 Тойкашева, У. 614.
 Тойкино, В. 1058.
 Тойма, В. 353.
 Тоймеева, У. 979.
 Тойметкина, У. 1140.
 Тоймурзина, У. 1330.
 Тойняшева, У. 395.
 Токаева, У. 516.
 Токарева, Вг. 191.
 Токарева Деревня, П. 1557.
 Токарево Малое, Вг. 1281.
 Токовица, Вг. 1093.
 Токаревская, В. 1218; П. 1499.
 Токаревъ Починокъ, В. 309.
 Токари, В. 123.
 Тороповщина, В. 543.
 Тороповъ, В. 522.
 Торощины, В. 464.
 Торсола, В. 1541.
 Торуфтинская, А. 766.
 Тоскашлы, У. 840.
 Тохта, Вг. 1950.
 Тохтамышъ, П. 1021.
 Тохтаревское, П. 1014.
 Тохтинскаго Раменья, В. 855.
 Тохторово, В. 1541.
 Тохтыбаева, О. 1002.
 Точильногорское, П. 448.
 Точильный Ключъ, П. 448.
 Точки, О. 93.
 Тошкурова, У. 900.
 Тоштаялъ, В. 1440.
 Травина, Вг. 987.
 Травники, О. 719.
 Травниковская, О. 719.
 Травянское, О. 1015, 1117; П. 916.
 Трѣбій, О. 345.
 Трегубова, Вг. 1809.
 Трека, П. 515, 562.
 Тренина, П. 1691.
 Треницы, В. 434.
 Третьякова, П. 1654; Вг. 1473.
 Трехсвятская, В. 406.
 Третья Борисовская, Вг. 1148.
 Трехъ-Ключинское, В. 1113.
 Трехъ-Озерная, П. 1873.
 Трехъ-Озерный, О. 1082.
 Тризмовская, А. 651.
 Трифанова Большая, П. 884.
 Трифановщина, Вг. 1249.
 Трифонова, П. 1826.
 Трифоновскій, О. 835.
 Трифоновъ, В. 1410.
 Трогикова, П. 463.
 Троельга, П. 1202.
 Троилжинское, П. 1202.
 Троицка Слобода, Вг. 565.
 Троицкая, В. 308; О. 224, 1711; Вг. 1149, 1556.
 Троицкое, В. 278, 315, 597, 1101, 1475, 1582; У. 273, 1195, 1311; П. 200, 406, 500, 799, 937, 1387; Вг. 586.
 Троицко-Печерское, Вг. 1650.
 Троицко Село, Вг. 1434.
 Троицко - Ухтоостровскій Погостъ, А.
 Токарликова У. 558.
 Токашуръ, В. 593.
 Токмакова, У. 1105.
 Токмаковскій, О. 251.
 Токмакъ, У. 1301.
 Токмакъ-Каранова, У. 340.
 Токмасскій, О. 774.
 Токмашка, В. 405.
 Токновское, П. 349.
 Токранова, У. 745.
 Токсанбаева, У. 361.
 Токсанбекова, У. 361.
 Токсубаево, В. 1298.
 Токтагулова, У. 421.
 Токтай-Бѣлякъ, В. 1319.
 Токталачукъ-Еерхлій, У. 1331.
 Токталачукъ-Нижній, У. 1332.
 Токтартъ-Абдрияштова 1-я, У. 226.
 Токтубаевскій, О. 738.
 Токтыбай, О. 738.
 Толбазы, У. 839.
 Толилова, П. 1984.
 Толманскій погостъ, В. 1320.
 Толманъ, В. 1503.
 Толмачева, П. 333.
 Толмачево, П. 365.
 Толокнова, П. 1726.
 Толстая, Вг. 776.
 Толстиковская, Вг. 1498.
 Толстикъ, П. 1806; В. 1390.
 Толстинскій, О. 283.
 Толстобоки, В. 28.
 Толстой, У. 283.
 Толстопятовское, О. 1014.
 Толубаева, У. 1184.
 Толшемскій Николаевскій погостъ, Вг. 1351.
 Тольенская, В. 283.
 Томашева, П. 183.
 Тончиковская, Вг. 422.
 Топасева, У. 1280.
 Топковское, А. 668.
 Топорищева, П. 2043.
 Топориха, Вг. 1382.
 Топоркова, П. 355.
 Топорнино, У. 160.
 Торговижское, П. 1069.
 Торговичи, П. 1069.
 Тороповская, В. 1109.
 Тороповское, В. 543.
 546.
 Тройничевская, А. 733.
 Тронинская, А. 767.
 Троино Село, Вг. 1238.
 Тронинская, Вг. 1242.
 Тронинское, П. 2119.
 Трѣфимовская, Вг. 591, 1414; А. 384, 652, 679.
 Трошинская, Вг. 1766.
 Трошова, П. 1605.
 Трубанова, Вг. 1822.
 Трубина, П. 291, 947.
 Трубкильдина, У. 936.
 Трукменева, У. 285.
 Трумбешова Новая, У. 1572.
 Трунташѣва, У. 227.
 Труилова, О. 1022.
 Труфанова Гора, А. 457.
 Труфановская, А. 301.
 Труфановская Гарь, В. 1219.
 Труфаногорское, А. 457.
 Труфанъ, А. 518.
 Трухачи, В. 538.
 Трухменева, О. 448.
 Трушевская, Вг. 788.
 Трушковы, В. 1242.
 Трушниковская, В. 1228.
 Тряпкина, У. 1415.
 Туба, В. 401; У. 1299.
 Тугѣва, У. 635.
 Тугаева Новая, У. 1485.
 Тугайгуль, О. 982.
 Тугалымъ, О. 938.
 Тугашева, У. 1165.
 Туглимское, Вг. 1951.
 Тугузлина, У. 928.
 Туебитова-Адайгай, О. 40.

- Туембешева, О. 46.
 Тузегорье, Вг. 1750.
 Тукбаева, У. 516.
 Тувгутское, А. 154.
 Тукмина, Вг. 392.
 Тукрапова, У. 182.
 Туктубаева, О. 1002.
 Туша, В. 1551, 1554.
 Тузгунова, У. 868.
 Тузлукушева, У. 450.
 Тузлукушъ, У. 517.
 Тулова, О. 876.
 Тумазы, У. 284.
 Туямбешева Старая, О. 46.
 Туинишева, У. 395.
 Туйгунова, О. 1003.
 Тукаева, О. 191.
 Тукаева Большая, У. 1586.
 Тукатова 1-я, О. 149.
 Тукова, У. 1243.
 Тулакины, В. 845.
 Тулванъ, П. 1834.
 Тулубаева, У. 1184.
 Тулумбайха, П. 1536.
 Тулякова, О. 751.
 Туманова, О. 811; П. 908.
 Туманы, В. 806.
 Туманы Большіе и Малые, В. 806.
 Туманчина, У. 1426.
 Тумьюмучашъ, В. 1311.
 Тунгатарова, О. 742.
 Туновская, Вг. 1496.
 Тупакова, О. 380, 564.
 Тупеева, У. 422.
 Тупики, П. 1522.
 Тупицинской, В. 842.
 Тупичинская, Вг. 1968.
 Тура, П. 345.
 Тураева, В. 392.
 Туревскій, П. 1137.
 Туранова, А. 488.
 Турановская, А. 488.
 Турантая, П. 1446.
 Турантаисы, У. 227.
 Турачина, У. 1106.
 Турбановцы, Вг. 1614.
 Турбаслина, У. 32.
 Тургойская, О. 758.
 Турдали, В. 373.
 Турекъ, В. 1425, 1427.
 Турмаева, У. 1384.
 Турна-Аулы, В. 979.
 Турнаташъ, У. 1124.
 Турнова, У. 615.
 Турова, Вг. 907.
 Турсагалина Нижняя, У. 1537.
 Турумбешева Старая, У. 1587.
 Турундаево, Вг. 258.
 Турусовъ, В. 1555.
 Туругина, Вг. 55.
 Турчасова, А. 379.
 Турьинское, Вг. 1920.
 Турья, В. 668.
 Тусницы, В. 483.
 Тутаевскій, В. 228.
 Туткоминская, Вг. 405.
 Туфанова Горка, А. 725.
 Тухветевскій, О. 775.
 Тухтинская, А. 558.
 Тухковская, А. 653.
 Тшаница, Вг. 1018.
 Тыгерменагъ, У. 1166.
 Тыгерменникъ, У. 1166.
 Тыгишская, П. 845.
 Тыгишское, П. 925.
 Тыдорская, Вг. 1893.
 Тыканова, У. 655.
 Тыгина, П. 222.
 Тылемское, А. 222.
 Тыловой, В. 1064.
 Тыля, Вг. 1917.
 Тыля-Ятомъ, Вг. 1916.
 Тынбаева, У. 918.
 Тырыкова, Вг. 846.
 Тысяцкая, П. 139.
 Тысяцкова, П. 152.
 Тълеская, П. 1397.
 Тубеясы, У. 969.
 Тюбень-Бишай, О. 565.
 Тюбукское, П. 440.
 Тюбукъ, П. 440.
 Тюбы-Давлетбаева, У. 457.
 Тюймбешева, О. 46.
 Туй, П. 1354.
 Туйноозерскъ, П. 978.
 Тюкатова, О. 149.
 Тюкова, У. 1243.
 Тюкунева Верхняя, У. 1445.
 Тюкунева Нижняя, У. 1446.
 Тюлбаева, О. 73, 74.
 Тюленевская, П. 1924.
 Тюленевскій, В. 805.
 Тюльгашъ, П. 1058.
 Тюльды, У. 778.
 Тюлюкъ, У. 1004.
 Тюлябаева, О. 74.
 Тюлякова, О. 751.
 Тюлякова Большая, П. 2098.
 Тюменякова, У. 470.
 Тюнинскій, В. 493.
 Тюнтеръ, В. 557.
 Тюндюкова, П. 1250.
 Тюндюкъ, П. 1250.
 Тюпкылды, У. 518.
 Тюплеккулева, У. 939.
 Тюпякъ, О. 564.
 Тюриковская, Вг. 908.
 Тюриковскій, В. 783.
 Тюреева, У. 489.
 Тюрменское, У. 1298.
 Тюрюбаева, О. 47, 48.
 Тюрюшева, У. 476.
 Тюрюшты, У. 838.
 Тюрюшъ-Тамакъ, У. 490.
 Тютяры, П. 537.
 Тютрюмово, Вг. 192.
 Тюзяковская, В. 450.
 Тюхветевъ, О. 775.
 Тюхневская, А. 654.
 Тюшняковская, П. 1931.
 Тябякъ, О. 315.
 Тяпина, Вг. 147.
 Тятеревка, О. 112.
 Тятеръ-Башъ, У. 1385.

У.

- У-Басяныхъ, А. 754.
 Убезпуты, Вг. 1250.
 Убиенная, О. 1023; П. 2058.
 Убиенская, П. 2058.
 Увакъ-Табынъ, О. 1062.
 Уваль, Вг. 1045.
 Увальскій, О. 313.
 Уварзитамакъ, У. 644.
 Уварова, Вг. 244.
 Уваровица, Вг. 1295.
 Уваряшъ, У. 537.
 Уваташъ, О. 459.
 Уватукля, В. 680.
 Увизямъ-Тамакъ, О. 601.
 У-Вязу, В. 146.
 Угасъ, Вг. 1120.
 Угзеньга, А. 406.

- Углицкий, О. 262.
 Угловая, А. 610.
 Уголъ, Вг. 643, 754, 822, 1705.
 Угольная, О. 256; Вг. 663.
 Угольская, Вг. 281.
 Угоръ, В. 484; Вг. 1261.
 Угронъга, Вг. 316.
 Угузева, У. 211.
 Угузева Старая, У. 68.
 Удалово, В. 337.
 Удикъ, П. 1290.
 Удинца, Вг. 1172.
 Удинцева, П. 670.
 Удрекбашева, У. 183.
 Удоръ, Вг. 1921.
 Удугуртъ, В. 680.
 Удѣльный Пижай, В. 1332.
 Удѣльный Унуръ, В. 1377.
 Удѣльный Шолнеръ, В. 1333.
 Ужгинская, П. 1790.
 Ужгинскій Погостъ, Вг. 1618.
 Ужевскій, О. 836.
 Ужовскій, О. 836.
 Ужщельское, А. 226.
 Узбекова, У. 1505.
 Узенбаева, О. 615.
 Узень-Башъ, У. 1408.
 Узи, В. 682.
 Узинское, В. 682.
 Узлиха, Вг. 1149.
 Узмяшева, У. 396.
 Узунларова, У. 1395.
 Узянбашъ, У. 1541.
 Узянскій, О. 399.
 Узянъ-Вершина, У. 1408.
 Уibuлатова, У. 392.
 Уинскій заводъ, П. 1395.
 Уйль-Дивья, П. 41.
 Уймушева, П. 1298.
 Уйская, О. 762.
 Уканское, В. 256.
 Укарлино, У. 41.
 Уксянка, П. 2103.
 Уксянское, П. 2103.
 Уктеева, У. 10.
 Уктусское, П. 513.
 Уктусъ, П. 513.
 Ула-Дрюшъ, У. 1335.
 Уласка, О. 117.
 Улеева, У. 746.
 Уленды, О. 969.
 Улешинское, В. 1594.
 Улитинская, Вг. 909.
 Улканова, У. 471.
 Улугушинское, П. 2066.
 Улугушъ, П. 2066.
 Улуйменова, У. 1107.
 Улуймень-Тамакъ, У. 1108.
 Улукулева, У. 116.
 Улусъ, В. 1577.
 Улы-Аремы, У. 22.
 Ульява Большая, П. 1840.
 Улькунды, У. 957.
 Ульяновская, Вг. 603.
 Ульяновы, В. 1242.
 Улюкъ-Илгина, У. 472.
 У Малаго Ключа, В. 3.
 Умба, А. 159.
 Умбетова, О. 555.
 Умерова, У. 988.
 Уминята, П. 686.
 Умирова, У. 242.
 Умытбаева, О. 487.
 Умякъ, В. 421.
 Унгарова, У. 107.
 Унежемское, А. 314.
 Унжа, В. 1441.
 Унжицкая, Вг. 1172.
 Унижиха, А. 314.
 Унинцы, В. 286.
 Унтемскій, В. 203.
 Упханкулова, У. 616.
 Упчина, У. 101.
 Упша, В. 1488.
 Ура, В. 709; А. 118.
 Ураганъ, О. 195.
 Урада, П. 1335.
 Урада Татарская, П. 1323.
 Уразаева, В. 654; У. 901, 1318.
 Уразаево, В. 387.
 Уразбаева, У. 1356.
 Уразбакаева, У. 1356.
 Уразбахтина, У. 102.
 Уразайбашева, У. 262.
 Уразова, О. 396, 567.
 Уразметева, У. 1059, 1531.
 Уразмѣтева, П. 1278.
 Ураимскій заводъ, П. 1050.
 Уракаева, У. 597; О. 75.
 Уралка, О. 168.
 Урамбашевская, О. 5.
 Уранова, У. 263.
 Урасинская, В. 1261.
 Ураскино, В. 606.
 Ураскось - Можга, В. 578.
 Урасмекеева, У. 19.
 Уратма, У. 1307.
 Уратма Нижняя, У. 1300.
 Урбежъ, В. 1292.
 Урвакуловы, В. 131.
 Урга-Башай, О. 590.
 Ургень, О. 542.
 Урги-Муйнакъ, О. 540.
 Ургуды, У. 1225.
 Ургушъ, О. 393.
 Ургушъ Большой, У. 628.
 Урдюмъ, Вг. 1841.
 Урефтинскій, О. 837.
 Урлядинскій, О. 294.
 Урма, Вг. 419.
 Урмавъ, У. 1382.
 Урманева Старая, У. 243.
 Урманчина, У. 999; О. 556, 557.
 Урманъ-Асты, У. 841.
 Урманъ-Бишкыдакъ, У. 1462.
 Урманъ-Кубова, У. 519.
 Урметѣева, У. 520.
 Урметева, У. 423.
 Уринское, П. 1205.
 Урмязова, У. 790.
 Уролка, П. 1835.
 Уролъ, П. 1745.
 Урольское, П. 1835.
 Урсаева, У. 306, 1207.
 Уртаева, У. 842.
 Уртазымскій, О. 511.
 Урти-Муйнакъ, О. 546.
 Уртѣева, О. 1038.
 Уртъ-Неранъ, В. 1544.
 Уртиюмжъ, Вг. 1841.
 Урунуль, П. 472.
 Урускуль, П. 455.
 Урусова, У. 1185.
 Урусовское, Вг. 356.
 Уршады, У. 791.
 Уршакъ-Башъ, У. 307, 1538.
 Урьяды, У. 76.
 Урьяды Верхнія, У. 1260.
 У рѣчки Боковой, В. 523.
 У рѣчки Мутихи, В. 55.
 У рѣчки Пиксуры, В. 471.
 У рѣчки Синигревки, В. 838.
 У рѣчки Сюръзъ, В. 279.
 У рѣчки Тулы, В. 539.
 У рѣчки Тутыги, В. 872.
 У рѣчки Убыти, В. 229.

- У рѣчки Чернушки, В. 56.
 Урюшь, У. 617.
 Усадское, В. 693.
 Услева, У. 1134.
 Усакова, У. 891.
 Усакъ-Кичу, У. 295.
 Усангулова, У. 1134.
 Усанова, П. 1390.
 Усановка 2-я, П. 1391.
 Усень-Ивановскій заводъ, У. 493.
 Усерганова, У. 576.
 Усердино, У. 152.
 Усламинскій Ямъ, О. 654.
 Услы, О. 108.
 Услы Верхніе, У. 1403.
 Услы Нижніе, У. 1404.
 Услы-Тамакова, У. 1404.
 Усманова, У. 177, 876, 1506; П. 2109.
 Уманъ-Галина, О. 305.
 Уманъ-Табыль, О. 1058.
 Уманъ-Ташлы, У. 328.
 Усова, У. 1244.
 Усолга, У. 1417; А. 668.
 Усолъе, П. 1523, 1712; Вг. 1307; А. 346, 367.
 Усолъе Новое, П. 1712.
 Усолъцева, П. 2026.
 Успенское, О. 125; П. 208.
 У-Сницыныхъ, А. 714.
 Устинова, П. 39.
 Устиново, П. 1399.
 Устиновскій, О. 690.
 Усть-Ашапова, П. 1372.
 Усть-Багалышъ, П. 1099.
 Усть-Баяна, П. 1100.
 Усть-Боровское, П. 1627.
 Усть-Бубинское, П. 1557.
 Усть-Буть, П. 1575.
 Устьвага, А. 780.
 Устьважка, А. 217.
 Устьважское, А. 780.
 Устьвийская, Вг. 1186.
 Устьвыльское, Вг. 1969.
 Усть-Гаревка, П. 209.
 Усть-Городищенское, Вг. 1757.
 Устьдери́йская, П. 885.
 Усть-Дивья, П. 41.
 Устье, Вг. 924; А. 739.
 Устье-Алексеевская, Вг. 1844.
 Усть-Ежугская, А. 460.
 Усть-Зула, П. 1841.
 Усть-Зырянка, П. 1667.
 Усть-Игумскій, П. 1723.
 Усть-Ижма, А. 215.
 Устьикинское, У. 1010.
 Усть-Инва, П. 1714.
 Усть-Карзи, П. 1060.
 Усть-Качка, П. 111.
 Усть-Карабельское, П. 2110.
 Усть-Катавскій заводъ, У. 195.
 Усть-Кишертское, П. 1206.
 Усть-Кожа, А. 347.
 Усть-Кожвенское, А. 264.
 Усть-Койва, П. 71, 94.
 Усть-Кондасъ, П. 1709.
 Усть-Косва, П. 1713.
 Усть-Косвенское, П. 1713.
 Устькуломское, Вг. 1674.
 Усть-Лекомская, В. 242.
 Устьлындовская, А. 30.
 Усть-Лялишское, П. 365.
 Усть-Магажскій, П. 968.
 Усть-Машъ, П. 1051.
 Усть-Міясское, П. 2111, 2115.
 Усть-Морчанъ, П. 1791.
 Усть-Муллы, П. 40.
 Устьнемское, Вг. 1681.
 Усть-Нердпа, П. 1589.
 Усть-Нерманское, А. 283.
 Устьяфтенская, А. 187.
 Устьваденгское, А. 768.
 Усть-Паденская, А. 739.
 Усть-Пезская, А. 188.
 Усть-Печа, А. 602.
 Усть-Печенгское, Вг. 1424.
 Усть-Пинега, А. 529.
 Устьподюжскій погостъ, Вг. 338.
 Усть-Пожева, П. 1674.
 Устьпольская, А. 557.
 Усть-Починская, А. 464.
 Устьрѣцкій Николаевскій погостъ, Вг. 912.
 Усть-Саида, П. 292.
 Устьсаклы, В. 1075.
 Усть-Сарапулка, В. 1046.
 Усть-Серебрянная, П. 1148.
 Устьсоденская, Вг. 400.
 Усть-Сылвинско-Ивановское, П. 210.
 Усть-Сына, П. 1508.
 Устьсюзская, А. 194.
 Устьсюма, А. 694.
 Усть-Тагиль, П. 322.
 Усть-Теньга, А. 651.
 Усть-Туи, П. 159.
 Усть-Туйторова, П. 1299.
 Усть-Турка, П. 1243.
 Усть-Тѣлескъ, П. 1279.
 Усть-Уйская, О. 1079.
 Усть-Уткинская, П. 275.
 Устьухтинское, А. 195.
 Усть-Цыльма, А. 265.
 Усть-Чикурья, П. 1748.
 Усть-Шаква, П. 1138.
 Устьшеневская, Вг. 339.
 Устьшеноша, Вг. 339.
 Усть-Шлыки, П. 1373.
 Устьямжениць, Вг. 988.
 Устьянская, П. 886, 926.
 Устьянцевъ, О. 983.
 Усть-Янцы, П. 332.
 Усть-Янчики, П. 332.
 Устюбы, У. 264.
 Устюмова, У. 341.
 Усы, У. 1244.
 Усы Новые, У. 382.
 Усы-Степановка, У. 908.
 Усьбуля, У. 538.
 Усюлю-Саклова, У. 1212.
 Утарауль, О. 593.
 Утарбаева, О. 638.
 Утаръ, У. 1026.
 Утеева, О. 195.
 Утей-Муллина, У. 1416.
 Утемъ, В. 265.
 Утинское, В. 237. П. 1071.
 Утка Демидова, П. 1076.
 Уткинеева, У. 559.
 Уткинская, П. 1149.
 Уткинскій, П. 1076.
 Уткинскій заводъ, П. 558.
 Уткинское, П. 493, 563.
 Утмановскій погостъ, Вг. 1094.
 Утопая, А. 769.
 Утробинская, В. 1249.
 Утченская, П. 2059.
 Уть-Словеть-Укумъ, В. 614.
 Уть-Сюмси, В. 614.
 Утяганова, В. 979; У. 636, 1438.
 Утягинова, У. 941.
 Утягулова, О. 591.
 Утягулова 1-я, О. 616.
 Утягулова 2-я, О. 617.
 Утякова, О. 1486.
 Утяшева, У. 792, 941.
 Утяшева Большая, У. 1507.
 Утяшева Малая, У. 1508.

Уфальевскій, П. 430.
 Уфашитри, П. 1087.
 Уфимская Пристань, П. 1039.
 Уфинцы, В. 166.
 Уфьева, У. 10.
 Уханова, П. 9.
 Ухта, А. 163.
 Ухтостровско - Богоявленскій Погостъ,
 А. 531.
 Ухтымская, В. 195.
 Ухтымское, В. 282.
 Уча, В. 569.
 Учалы, О. 385.
 Учара, О. 502.
 Учи, В. 660.
 Учкулеева, О. 877.
 Учметчи, П. 1300.
 Учпили, У. 538.
 Учуганъ-Асанова, У. 362.
 Ушаково, П. 800; Вг. 1053.
 Ушаковская, А. 770.
 Ушаръ, У. 1258.
 Ушитбаева, О. 141.
 Уштаганскій, О. 691.
 Ушуганъ, У. 1028.
 Ушура, О. 305.
 Уѣцкое, П. 952.
 Уязы-Тамакъ, У. 286.
 У-Ярыгиныхъ, А. 691.

Ф.

Фалева, А. 607.
 Фалина, В. 1414.
 Фалѣевское, А. 364.
 Фаратовское, В. 86.
 Фаустова, Вг. 1723.
 Фаянсовой, В. 915.
 Федоркова, П. 1300.
 Федорова, П. 1441.
 Федоровка, У. 44, 135, 1574.
 Федоровка 2-я, В. 145.
 Федоровская, Вг. 1383; А. 385.
 Федоровское, В. 1542; У. 145; А. 564.
 Федорцова, П. 1771.
 Федоса Скрябина, В. 1146.
 Федосимова, В. 1266.
 Федосѣевская, В. 1233.
 Федосята, В. 1233.
 Федотова, П. 1754; Вг. 56.
 Федотово, У. 1082.

Федотовская, Вг. 320.
 Федотовскій, В. 485.
 Федулинскій, В. 472.
 Федулиха, В. 498.
 Федунинская, А. 771.
 Федькинская, П. 576.
 Федькинско-Обжорина, П. 577.
 Федьковская, Вг. 394.
 Федьковское, А. 708.
 Федьковъ Починокъ, Вг. 1244.
 Федюшина, П. 751.
 Федяева, Вг. 743.
 Федяевская, Вг. 654.
 Федяшинская, Вг. 725.
 Фейзуллина, О. 428.
 Фекленокъ, В. 852.
 Феклина, П. 1791.
 Феклисенки, В. 1338.
 Фершанпенуазскій, О. 263.
 Фетина, Вг. 1328.
 Фетиньяна, Вг. 259, 1434.
 Фефиловка, П. 648.
 Филатовское, П. 214, 787.
 Филаты, П. 787.
 Филашна, П. 123.
 Филейское, В. 142.
 Филенка, П. 10.
 Филенская, Вг. 638.
 Филимоновская, Вг. 340, 989; А. 734.
 Филимоновскій, В. 87; О. 692.
 Филимоновской, В. 1476.
 Филино, Вг. 1040.
 Филинская, Вг. 321, 876.
 Филинскій, Вг. 990.
 Филинское, В. 1401.
 Филипа Бовыкина, В. 506.
 Филиповская, В. 1200; А. 321.
 Филиповское, В. 126, 1302; П. 1213.
 Филипьева, П. 1773.
 Филисова, Вг. 57, 883.
 Фильманская Губа, А. 127.
 Фильяевская, Вг. 436.
 Фирсова, П. 478.
 Фоки, П. 1260.
 Фомина, П. 140, 405, 642; Вг. 309.
 Фомино, П. 324.
 Фоминогорская, Вг. 449.
 Фоминская, Вг. 101, 365, 379, 1349,
 1384.
 Фоминскій, П. 309.
 Фомичи, П. 16.
 Форштадтъ, О. 284.

Фотѣевское, А. 510.
 Фочановская, Вг. 450; А. 426, 655.
 Фрола Мичурина, В. 1237.
 Фролиха, Вг. 921.
 Фролова, П. 1702, 1824; Вг. 165, 1474.
 Фроловская, Вг. 322.
 Фроловскій, В. 827.
 Фроловское, Вг. 512.
 Фроловской, В. 843.
 Фуникова, Вг. 910.

Х.

Хабарицкая, А. 271.
 Хабаровцы, В. 1245.
 Хазина, У. 1357.
 Хазина Новая, У. 857.
 Хазина Старая, У. 858.
 Хазимухаметова, О. 618.
 Хайбулина, У. 1523.
 Хайбуллина, У. 1437.
 Хайбулино, О. 639.
 Хаймурзина, У. 21.
 Хаймята, Вг. 1096.
 Халды, В. 613.
 Халиеева, У. 1386.
 Халиева, У. 618, 958; О. 488, 619.
 Халитова, О. 998; П. 1904.
 Халкидоновы, В. 132.
 Хаминова, Вг. 847.
 Ханьжинъ, О. 984.
 Харенки, П. 1150.
 Харина, Вг. 1437.
 Харитониха, Вг. 944.
 Харитоновна, Вг. 272, 278.
 Харитоновская, Вг. 801.
 Харламовская, Вг. 777.
 Харлова, Вг. 360.
 Харловская, А. 287.
 Харловское, П. 684.
 Харлутина, Вг. 58.
 Харлушевскій, О. 838.
 Харнемская, Вг. 1187.
 Харьковская, А. 44.
 Харюшина, П. 1692.
 Харюшинская, А. 594.
 Хасянова, О. 429.
 Хаустова, Вг. 1723.
 Халхали, О. 960.
 Хачела, А. 348.
 Хвостова, Вг. 225.
 Хватковская, Вг. 865.

Хедполе, А. 670.
 Хивжи, П. 1315.
 Хиньжинъ, О. 984.
 Хитринская, В. 785.
 Хлопинъ Носъ, А. 724.
 Хлоповщина, В. 880.
 Хлызова, П. 1959.
 Хлызовская, В. 50.
 Хлыновка, В. 66.
 Хлыновское, В. 66.
 Хлыстовка, В. 360.
 Хлѣбниково, В. 1402.
 Хмѣлевая, П. 1424.
 Хмѣлеванская, Вг. 423.
 Хмѣлевка, О. 959; П. 112.
 Хмѣлевская, Вг. 816.
 Хмѣлевское, В. 432.
 Ховгогорское, А. 69.
 Ходыкинъ, В. 1530.
 Ходыревъ, В. 110.
 Хожаево, Вг. 466.
 Хозяново, У. 103.
 Холки, В. 875.
 Холкина, Вг. 13.
 Холмино, А. 690.
 Холмова, Вг. 715.
 Холмовская, А. 397, 438, 476.
 Холмовское, А. 55.
 Холмъ, Вг. 1133, 1449, 1529; А. 433, 438, 476, 479.
 Холуницкій заводъ, В. 1111.
 Холуново, В. 1110.
 Холунополоское, В. 1110.
 Холшевинова, Вг. 959.
 Хомутинскій, О. 704.
 Хомяковскій, В. 819.
 Хомяковское, В. 518; А. 31.
 Хорошавинскій, В. 540, 1605.
 Хорошавины, В. 540.
 Хорошевское, А. 595.
 Хорошее, П. 753.
 Хорошинское, В. 748.
 Хосялова, О. 429.
 Хохлева, Вг. 37.
 Хохловка, П. 1560.
 Хохловская, В. 473; О. 965.
 Хохловскій заводъ, П. 1560.
 Хохловщина, В. 473.
 Хохловъ Починокъ, Вг. 1530.
 Хохлы, В. 1145; О. 468, 1024.
 Хояла, А. 375.
 Хребтовская, Вг. 366.

Хрипунова, Вг. 1166.
 Христорождественское, В. 179, 685, 970;
 У. 1454.
 Христофорова Пустынь, Вг. 1224.
 Хромцовское, П. 564.
 Хромые, В. 1034.
 Хрушевская, А. 479.
 Хрылева, Вг. 1531.
 Хрѣнова, Вг. 273.
 Худай-Бердина, О. 306, 558.
 Худояковъ 2-й, О. 985.
 Худышина, П. 595.
 Худякова, П. 613.
 Худяковская, Вг. 802, 922.
 Хусейнова, У. 1573.
 Хуторскій, О. 705.
 Хуторы, П. 376.
 Хярга, А. 489.

Ц.

Царева, Вг. 134; А. 43.
 Царева Слудка, Вг. 1150.
 Царевская, Вг. 1150.
 Церковная, В. 88, 481.
 Церковный Куганакъ, У. 1511.
 Цидва, П. 1760.
 Цыдвинское, П. 1760.
 Цылейникова, Вг. 547.
 Цылибское, Вг. 1952.
 Цылогорская, А. 253.
 Цылломинская, А. 56.
 Цымола, А. 446.
 Цыпуковъ, В. 1556.
 Цыпья, В. 669.
 Цѣлякова, Вг. 1865.
 Цѣногорское, А. 227.
 Цѣпочкино, В. 1426.

Ч.

Чабулинская, А. 680.
 Чаванга, А. 151.
 Чагинское, В. 820.
 Чадримскій погостъ, Вг. 373.
 Чадримское, Вг. 373.
 Чажегова Большая, П. 1768.
 Чазева, П. 1847.
 Чайка, П. 1392.
 Чайкина, П. 927.
 Чайкинская, П. 1392.
 Чайтыжская, П. 1492.

Чакага, А. 412.
 Чакальскій погостъ, А. 412.
 Чакальское, А. 412.
 Чалкова, П. 1301.
 Чалмалина, У. 473.
 Чалма-Наратъ, У. 1263.
 Чалны Асанова, У. 1029.
 Чалны Новыя, У. 1134.
 Чамова, А. 716.
 Чамово, Вг. 1131.
 Чамъ Русскій Нижній, В. 1363, 1364.
 Чанвиль-Бектемирова, О. 592.
 Чапаева, У. 521.
 Чапома, А. 152.
 Чарауль, У. 909.
 Чаринская, Вг. 1591.
 Часова, П. 531.
 Часовая, П. 531.
 Часовенская, А. 299, 558, 570, 613.
 Часовенское, А. 57, 704, 735.
 Часовни, В. 1329.
 Часовня, В. 1356.
 Часовское, Вг. 1957.
 Частинское, П. 1561.
 Частые Острова, П. 1561.
 Чаткарино, П. 938.
 Чатова, У. 1261.
 Чатова Верхняя, У. 818.
 Чатова Нижняя, У. 819.
 Чахловка, В. 519.
 Чахловское, В. 519.
 Чашечный заводъ, В. 915.
 Чашково, Вг. 1046.
 Чебакина, О. 620.
 Чебакуль, П. 2069.
 Чебаркульская, О. 739.
 Чебени, У. 308.
 Чебершуръ, В. 217.
 Чебинька, О. 12.
 Чебинька Новая, О. 32.
 Чевякинская, А. 17.
 Чевакинская 2-я, А. 18.
 Чеганда, В. 1065, 1076.
 Чегодаево, У. 273.
 Чежева, П. 89.
 Чейывъ, Вг. 1666.
 Чекалина, О. 960.
 Чекалкино, В. 1013.
 Чеканъ-Тамакова, У. 342.
 Чекашовская, В. 686.
 Чекмагушева, У. 451.
 Чекмени, П. 1556.

- Чекина, Вг. 6-1.
 Чекова, А. 350.
 Чектануръ, В. 1293.
 Чектануръ, В. 1326.
 Чекуево, А. 319.
 Чекунова, П. 904.
 Чекуровъ, О. 704.
 Чекшина, Вг. 681.
 Челищева, Вг. 1072.
 Челкакова, У. 747.
 Челмо-Наратова, У. 1262; 1263.
 Челны, В. 412, 607.
 Челны Бережные, У. 1203.
 Челны Мысовые, У. 1198.
 Челны Нижние, У. 1308.
 Челозерская, А. 297.
 Челпанова, Вг. 991.
 Чельвинское, П. 17.
 Чемазина, О. 559.
 Чемезы, В. 1376.
 Чемлина-Челякова, Вг. 1865.
 Чемошаръ, В. 694.
 Чепрасовская, В. 127.
 Чепурова, Вг. 668.
 Чепца, В. 107.
 Чераневская, Вг. 1575.
 Чергауль, У. 909.
 Черва, Вг. 1953.
 Черданская, П. 780.
 Черданское, П. 565.
 Черданцова, П. 565.
 Чердинцы, П. 780.
 Чердынская, П. 2030.
 Черкульмякъ, О. 1061.
 Черемисская, П. 801, 928, 1320.
 Черемисскій Малмыжъ, В. 558.
 Черемисскій Шолнеръ, В. 1442.
 Черемисское, П. 567.
 Черемошникова, П. 1928.
 Черемухи, В. 864.
 Черемухова, Вг. 1808.
 Черемуховская, В. 903.
 Черемуховское, П. 735.
 Черемховское, П. 815.
 Черемша, П. 399.
 Черемшанская, П. 278.
 Черемьшъ, П. 866.
 Череновская, Вг. 289.
 Черепанова, П. 1929, 1967, 2024; Вг. 1371.
 Черепановка, П. 1485.
 Черепановское, О. 221.
 Черепановъ, В. 1273.
 Черешниковская, А. 505.
 Черкасова, В. 413; О. 896.
 Черкасовъ, О. 986.
 Черкасолы, В. 1499.
 Черкасы, О. 468.
 Чермисские Краи, В. 1531.
 Чермоскій заводъ, П. 1715.
 Чермышева, О. 76.
 Чернавскій, О. 974.
 Черная, Вг. 315.
 Черная Грязь, В. 1327.
 Чернецкое, Вг. 587.
 Черниговскій, О. 346.
 Червильниковская, А. 447.
 Чернина, Вг. 960.
 Черницыно, Вг. 1411.
 Черниева, Вг. 178.
 Черноборская, О. 1054.
 Чернова, В. 940.
 Чернова Большая, П. 694.
 Чернова Малая, П. 695.
 Черновка, Вг. 548.
 Черновскій, О. 693.
 Черновское, П. 1566.
 Черновско-Никольскій погостъ, Вг. 1095.
 Черновосточинскій, П. 371.
 Черной Ключъ, В. 1342.
 Чернокоровское, П. 929.
 Черноозерская, П. 170.
 Черноострогская, О. 180.
 Черноръка, А. 79.
 Черноръченскій, О. 252, 714.
 Черноскотова Новая, П. 824.
 Черноскутова, П. 824.
 Черноусова, П. 817.
 Черноухова, П. 486.
 Чернохолуницкій заводъ, В. 1238.
 Черношшимская, П. 428.
 Черноязъ, У. 129.
 Черноярская, О. 812; П. 1945.
 Черноярское, П. 1223.
 Чернутьевская, Вг. 1932.
 Чернухи, П. 1429.
 Чернушка, П. 1398.
 Черидова, Вг. 961.
 Черидова-Петрухонская, Вг. 1842.
 Черный Ключъ, В. 1477; У. 1141.
 Черный Острогъ, О. 180.
 Черный Ручей, Вг. 1173.
 Черный Яръ, П. 1223.
 Чернышева, Вг. 701.
 Черня, П. 371.
 Черняевско-Горская, А. 566.
 Черняковъ, О. 1095.
 Черпа, В. 641.
 Черпартитская, П. 606.
 Черсогорская, А. 250.
 Чертакова, П. 1347.
 Чертаковская, П. 1347.
 Чертаналкуль, У. 771.
 Чертищевское, В. 821.
 Чертова, О. 861.
 Чертовская, Вг. 1372.
 Чертоголовское, Вг. 1248.
 Черчева, А. 733.
 Чершили, У. 1125.
 Чершилы-Каранъ-Тамакъ, У. 1154.
 Черыкаева, О. 547.
 Черышмы, У. 1125.
 Черюбаева Верхняя, О. 47.
 Черюбаева Нижняя, О. 48.
 Чесменская, О. 264.
 Чеснокова, Вг. 1180.
 Чесноковка, У. 148.
 Чесноковка Большая, П. 1198.
 Чесноковка 1-я, О. 795.
 Чесноковскій, О. 179.
 Честкое, П. 952.
 Четвериковская, В. 22.
 Четдинская, Вг. 1626.
 Четваринское, П. 938.
 Четогоры, А. 407.
 Четырманова, У. 820.
 Чеченинская, Вг. 695.
 Чечулина, П. 816.
 Чешьюга, А. 351.
 Чзой-зыль, Вг. 1606.
 Чибинли, У. 1183.
 Чибинны, У. 308.
 Чивиряша, П. 1175.
 Чигады-Тамакъ, У. 496.
 Чигаринъ, Вг. 449.
 Чигили, У. 1010.
 Чигиринское, В. 763.
 Чигиробъ, П. 1807.
 Чигра, Вг. 1767.
 Чижгорская, А. 452.
 Чижикова, А. 349.
 Чижово, Вг. 1306.
 Чизьма, П. 95.
 Чикады-Башъ, У. 522.
 Чикинское, А. 462.
 Чикунова, П. 904.

Чимошурскій Починокъ, Вг. 204.
 Чингизова, О. 430.
 Чинчикова, У. 902.
 Чипаниха, В. 961.
 Чиргулова, О. 552.
 Чирково, В. 1420.
 Чиркулева Верхняя, У. 711.
 Чиркулева Нижняя, У. 712.
 Чирки, В. 712, 1202.
 Чиркова, О. 1025; Вг. 707.
 Чирковская, А. 347.
 Чирская, Вг. 1907.
 Чирухина, О. 1022.
 Чирши Татарскія, У. 568.
 Чиршилы Верхняя, У. 1341.
 Чирякова, У. 1264.
 Чиряшъ-Тамьянъ, У. 304.
 Числы, П. 1457.
 Чистая, О. 821, 1070.
 Чистая Баба, Вг. 573.
 Чисти, Вг. 322.
 Чистовская, О. 1070.
 Чистовражскій, В. 730.
 Чисто-Озерскій, О. 706.
 Чистоперевалочное, П. 1569.
 Чистюнинская, В. 1226.
 Чистякова, П. 965.
 Чистяково, В. 143.
 Чистяковского погоста, В. 143.
 Читовская, Вг. 1581.
 Чичириха, Вг. 598.
 Чишмина, У. 713.
 Чишма, В. 402; У. 184, 569.
 Чишма-Бураева, У. 637.
 Чишма-Уркѣва, У. 619.
 Чишмина, У. 877.
 Чихова, П. 2116.
 Чіаликъ, У. 1257.
 Чокурова, П. 1905.
 Что была пустошь Деминская, В. 89.
 Что была пустошь Тягинская, В. 1248.
 Что былъ починокъ Тараса Крутихина,
 В. 96.
 Что выше Богатырская, В. 266.
 Что на Теплыхъ Ключахъ, В. 1067.
 Что при рѣчкѣ Шуль, В. 541.
 Что при селѣ Верхводворскомъ, В. 824.
 Что при селѣ Верховскомъ, В. 825.
 Что при селѣ Верхонижевскомъ, В. 510.
 Что при селѣ Всесвятскомъ, В. 1164.
 Что при селѣ Колковъ, В. 856.
 Что при селѣ Пищальскомъ, В. 884.

Что при селѣ Цыпѣ, В. 669.
 Что при селѣ Чистопольскомъ, В. 509.
 Что при фабрикѣ Медянской, В. 9.
 Чубала, А. 16.
 Чубановолоцкая, А. 19.
 Чубарова, П. 1934.
 Чубаровская Слобода, П. 690.
 Чубаровское, П. 690.
 Чублакъ, Вг. 778.
 Чубуклы, У. 1151.
 Чувай-Багряшъ, У. 1144.
 Чуваковка, П. 165.
 Чувакина, Вг. 513.
 Чувалкинова, У. 141.
 Чувашайка, В. 375.
 Чувашева, П. 671, 1960.
 Чуваша, О. 401.
 Чувашская Уратьма, У. 1300.
 Чувашское Кожаево, У. 427.
 Чувашъ-Тамьянова, У. 409.
 Чуга, П. 825.
 Чуганы, У. 692.
 Чугмнская, П. 825.
 Чудинова, П. 1580.
 Чудиново, О. 949.
 Чуднякова, П. 2031.
 Чудова, Вг. 1153.
 Чуй-Атасева, У. 528.
 Чукады-Башъ, У. 522.
 Чукады-Тамакъ, У. 496.
 Чукалбскій Погостъ, Вг. 1576.
 Чукалина, У. 620.
 Чукачева, Вг. 1563.
 Чуломское, Вг. 1634.
 Чукмарлы, У. 1046.
 Чукраклина, У. 378.
 Чуксанскій, О. 667.
 Чукурова Новая, У. 668.
 Чукурова Старая, У. 669.
 Чукша, В. 1301.
 Чулащельская, А. 246.
 Чулибское, Вг. 1548.
 Чумазина, О. 559.
 Чумаръ, У. 1532.
 Чумлякское, О. 1102.
 Чумовская, В. 718.
 Чунавины, В. 139.
 Чунаковская, А. 419.
 Чупанова, О. 560.
 Чупановскій, В. 1174.
 Чупанъ-Асанова, У. 362.
 Чулина, Вг. 860, 953, 1636.

Чуплюкова, У. 1245.
 Чупраковская, В. 873.
 Чупрова, П. 393.
 Чупровскій Спасскій погостъ, Вг. 1908.
 Чупровское, Вг. 1908.
 Чупты, У. 394.
 Чурагулова, О. 322.
 Чураева, У. 228, 915; О. 621.
 Чуракаева, У. 229, 1060.
 Чураки, П. 1348.
 Чураковское, В. 734.
 Чураманова, О. 338.
 Чурапанова, У. 656.
 Чурашева, У. 793, 1226.
 Чурашурское, В. 292.
 Чурашуръ, В. 292.
 Чуріева, У. 1264.
 Чуркина, Вг. 1794.
 Чуркино, А. 430.
 Чуркинскій, В. 844.
 Чуркины, В. 844.
 Чурманское, П. 697.
 Чурманъ, П. 697.
 Чуромановка, О. 322.
 Чуромова, О. 328.
 Чуршинская, В. 244.
 Чусово, П. 218.
 Чусовская, П. 714, 887, 2053; А. 427.
 Чусовскіе Верхніе Городки, П. 215.
 Чусовскіе Нижніе Городки, П. 243.
 Чусовское, П. 208.
 Чусовляна, П. 714.
 Чутырское, В. 1078.
 Чухчменское, А. 435.
 Чухчменско-Ниволаевскій Погостъ, А.
 545.
 Чучепала, А. 477.
 Чучепальская, А. 477.
 Чучепальское, А. 209.
 Чучкова, Вг. 1450.
 Чушевская, А. 596.
 Чушевское, А. 709.
 Чумела, А. 478.
 Чумельская, А. 478.
 Чушина, П. 289.
 Чушли, В. 388.
 Чуюнчина, У. 230.

III.

Шабаева, У. 683; О. 877.
 Шабалиха, Вг. 1412.

- Шабанова, Вг. 566.
 Шабарята, В. 1384.
 Шабаховскій Починокъ, В. 815.
 Шабаши, В. 1524.
 Шабашиха, Вг. 1019.
 Шабисъ, У. 1265.
 Шаблишское, П. 920.
 Шаблишь, П. 920.
 Шаброва, П. 374.
 Шабургская, Вг. 1023.
 Шабурно, П. 1620.
 Шабурова, П. 464.
 Шабурь, О. 960.
 Шабызова, У. 1265.
 Шабызъ-Башева, У. 1109.
 Шави, П. 696.
 Шаваржакова, В. 1294.
 Шавкинская, П. 1138.
 Шавкунова, П. 1142.
 Шавряша, П. 1461.
 Шагаева, У. 491.
 Шагирть, П. 1359.
 Шагмасская, А. 172.
 Шадейка, П. 1227.
 Шадкурская, Вг. 290.
 Шадрина, В. 1014; П. 1655; Вг. 205.
 Шадринское, П. 696.
 Шадричи, В. 545.
 Шайдурхинское, П. 381.
 Шайдуриха, П. 381.
 Шайсирины, У. 1246.
 Шайтанка, П. 351, 569, 2027.
 Шайтанкина, У. 1427.
 Шайтанскій заводъ, П. 1079.
 Шайтанское, П. 569, 2027.
 Шайчурина, У. 1246.
 Шакарова, У. 1564.
 Шаквинскій заводъ, П. 1109.
 Шакшеръ, П. 1825.
 Шакшина, У. 1309.
 Шалагиновы, В. 447.
 Шалагинцы, В. 433.
 Шаладорская, Вг. 1970.
 Шаламенцевъ, О. 854.
 Шаламова, П. 596.
 Шаламовское, О. 1111.
 Шалимня, А. 102.
 Шаломовскій, В. 67.
 Шалыги, П. 244.
 Шальская, Вг. 1954.
 Шалъговская, В. 913.
 Шамаваевская, В. 1227.
 Шамардановская, В. 230.
 Шамбова, Вг. 893.
 Шамметева, У. 693.
 Шамуры, Вг. 1715.
 Шангинская, Вг. 1592.
 Шангинскій, В. 108.
 Шанды-Тамакъ, У. 1125.
 Шантропай, О. 844.
 Шаньги, В. 1249.
 Шапта, В. 1595.
 Шаптинское, В. 1595.
 Шапшинеръ, В. 1303.
 Шаранга, В. 1606.
 Шаранъ-Башъ, У. 410.
 Шаранъ, У. 430.
 Шараниха, А. 721.
 Шараровскій Починокъ, В. 916.
 Шарамына, П. 1212.
 Шардонемское, А. 436.
 Шарино, В. 108.
 Шарканъ, В. 1079.
 Шарлакъ, О. 21.
 Шарлама, У. 1273.
 Шарлацкій Ямъ, О. 21.
 Шарлыкова, У. 23.
 Шарлыкъ, О. 170.
 Шарляаремы, У. 1227.
 Шармаева, О. 409.
 Шарнуръ, В. 1557.
 Шарома, П. 1038.
 Шароминская, П. 1038.
 Шартамакъ, У. 257.
 Шарташское, П. 572.
 Шарташъ, П. 572.
 Шаршада, В. 376, 403.
 Шаринкулова, П. 549.
 Шарыпина, П. 1321.
 Шарыпова, У. 202, 1000, 1152, 1333,
 1373; О. 743, 932.
 Шарыткулова, П. 549.
 Шаста, А. 413.
 Шастинская, А. 413.
 Шастовъ Починокъ, Вг. 374.
 Шата, П. 764.
 Шатенева, Вг. 1121.
 Шатманъ-Томакъ, У. 363.
 Шатунова, П. 996.
 Шахайка, В. 1504.
 Шахановская, А. 782.
 Шахматова, П. 2116, 1868.
 Шахматовскій, О. 740.
 Шахова, П. 1475.
 Шахова Новая, У. 329.
 Шахова Старая, У. 330.
 Шахрановское, В. 520.
 Швецовскій, В. 160.
 Шебунина, Вг. 1868.
 Шевелева, П. 802.
 Шевелевка, А. 751.
 Шевелевская, П. 734.
 Шевелевская Выставка, Вг. 1502.
 Шевели, В. 838.
 Шевнина, В. 1385.
 Шевнино, В. 1475.
 Шевырялова, В. 1047.
 Шегьянъ, В. 1082.
 Шежамское, Вг. 1894.
 Шеина, Вг. 249.
 Шеинское, А. 546.
 Шелековскій Погостъ, А. 391.
 Шелканова, У. 570.
 Шеломенская, Вг. 355.
 Шеломенцовъ, О. 854.
 Шемухинская, А. 45.
 Шелыгина, Вг. 1122.
 Шельенская, А. 448.
 Шельпяковское, В. 48.
 Шелья, А. 448.
 Шеманаевская, В. 764.
 Шемахинскій, П. 1080.
 Шемелина, О. 941.
 Шемяка, У. 85.
 Шемякина, Вг. 945, 1106.
 Шеновская, Вг. 341.
 Шеномское, Вг. 1955.
 Шеноша, Вг. 341.
 Шеньга, А. 565.
 Шепелевка, П. 411.
 Шепелевская, В. 1239.
 Шера, Вг. 14.
 Шербани, П. 1279.
 Шергапова, О. 576.
 Шерментскій заводъ, П. 1409.
 Шермянтскій заводъ, П. 1409.
 Шеромская, Вг. 1243.
 Шерь-Сиксъ, Вг. 1922.
 Шерь, П. 1576.
 Шерья Малая, П. 1556.
 Шерякова, У. 1001.
 Шестаки, П. 153.
 Шестакова, Вг. 1105.
 Шестаковская, Вг. 830.
 Шестаковское, В. 1102.
 Шестниковская, Вг. 367.

Шестовская, А. 393.
 Шетогорка, А. 414.
 Шетогорская, А. 414.
 Шещецкое, Вг. 1921.
 Шешкинское, Вг. 1582.
 Шешурга, В. 1596.
 Шибанова 2-я, О. 1016.
 Шигаева, У. 491, 1342; О. 303, 381.
 Шигаевский, О. 839.
 Шигалева, В. 933.
 Шиганаева, У. 83.
 Шигимауль, О. 999.
 Шидали Башкирские, 529.
 Шидлудь, В. 572.
 Шидровская, А. 781.
 Шиды Башкирскія, У. 42.
 Шиженское, А. 147.
 Шикаева, У. 1460.
 Шикманаева, У. 1083.
 Шилова, Вг. 1123, 1795.
 Шилова Верхняя, Вг. 1169.
 Шиловка, П. 353.
 Шиловъ Починокъ, Вг. 373.
 Шильвинскій заводъ, У. 1192.
 Шильна Большая, У. 1193.
 Шильна Малая, У. 1194.
 Шильнибашни, У. 1204.
 Шимкина, О. 3.
 Шимшурга, В. 1543.
 Шингальчи, У. 1068.
 Шини-Тамакъ, У. 1132.
 Шипай, У. 1565.
 Шипачева, П. 788.
 Шипелухинскій, В. 731.
 Шипинское, А. 386.
 Шипиншорская, П. 803.
 Шипидина, П. 1787.
 Шипидинское, П. 364.
 Шипицы, В. 79.
 Шипицыно, Вг. 1843.
 Шипичевщина, В. 442.
 Шипки Верхняя, У. 1310.
 Шипова, П. 630.
 Ширашлы, У. 244.
 Ширеева, У. 117.
 Ширканда, Вг. 394.
 Широковское, В. 1221; П. 2117.
 Широхова, А. 614.
 Ширьянская, П. 1477.
 Ширяева, П. 997.
 Ширяны, В. 1419.
 Шитеряжскій заводъ, У. 1063.

Шитова, П. 172.
 Шитовская, В. 1237.
 Шихарликаинъ, У. 1135.
 Шихиринская, А. 20.
 Шиховы, В. 72.
 Шичуга, Вг. 1164.
 Шишичеръ, В. 663.
 Шишкари, В. 872, 920.
 Шишкинская, В. 1131.
 Шишкинская Большая, В. 920.
 Шишнерское, В. 621.
 Шисъева, Вг. 766.
 Шканская, У. 270.
 Шгаредные, Вг. 1050.
 Шланлыкулева, У. 265.
 Шлыкъ-Башъ, П. 1249.
 Шлыковское, П. 1581.
 Шлюнинское, В. 3.
 Шляпники, П. 1410.
 Шляпникова, П. 1968.
 Шляпниковское, П. 1410.
 Шмагины, В. 77.
 Шмакова, П. 715.
 Шмаковское, П. 699.
 Шмели, В. 508.
 Шмитовка, У. 1579.
 Шогринское, П. 702.
 Шодейка, П. 1060.
 Шош, В. 1289, 1300.
 Шойдунъ, В. 1285.
 Шокина, Вг. 923.
 Шокуровское, П. 1081.
 Шокша, В. 435.
 Шолнеръ, В. 1443.
 Шора, В. 1403.
 Шорма, Вг. 1243.
 Шоршня, О. 1096.
 Шоръ-Вуго, В. 203.
 Шотова Гора, А. 437.
 Шошина Поляна, В. 1304.
 Шошка, Вг. 1582.
 Шошкина, Вг. 1843.
 Шошминское, В. 1511.
 Шыны, В. 1464.
 Штанды, У. 903.
 Штанская, О. 1118.
 Шуармучакшъ, В. 1451.
 Шубенская, В. 546.
 Шубина, П. 1222.
 Шубины, В. 133.
 Шубьянъ, У. 1015.
 Шувалы, В. 1181.

Шуганъ, У. 1168.
 Шуда, В. 696.
 Шуезеро, А. 112.
 Шуеръцкое, А. 166.
 Шужега, А. 729.
 Шуйблякъ, В. 1312.
 Шуйское, Вг. 1505.
 Шукралы, У. 1084.
 Шукшанъ Большой, У. 847.
 Шулганова, У. 821.
 Шулка, В. 1478.
 Шуломеня, А. 398.
 Шуломская, А. 398.
 Шульганъ, О. 451.
 Шульгина, Вг. 226.
 Шульдиха, П. 1284.
 Шульдюзское, В. 846.
 Шулятьевская, В. 24.
 Шумакова Малая, О. 785.
 Шумаковскій, О. 855.
 Шумиловы, Вг. 1165.
 Шумкова, П. 833; Вг. 1054.
 Шумовъ, О. 987.
 Шунаки, У. 1208.
 Шунгеева, У. 476.
 Шунякова, У. 639.
 Шуплецовская, В. 1173.
 Шуралинскій заводъ, П. 573.
 Шурангульская, П. 1913.
 Шурсанъ, В. 315.
 Шуртанская, П. 981.
 Шуртанъ, П. 1020.
 Шутемы, В. 962.
 Шутино, П. 834.
 Шутинское, П. 834.
 Шутиха, П. 2067.
 Шутовцы, Вг. 1614.
 Шухарды, В. 169.
 Шушарина, П. 597, 2009.
 Шушканы, В. 1558.
 Шушпанка Глухая, П. 245.
 Шуэть Русская, В. 1365.

Щ.

Щапицина, П. 752.
 Щапинскій, О. 741.
 Щеглята, Б. 1581.
 Щекатова, Вг. 1864.
 Щекино, П. 1597; Вг. 1823.
 Щекинская, В. 1220.
 Щекинская 1-я, В. 144.

Щеколдина, О. 172.
 Щеколдинская, Вг. 328.
 Щекотовская, Вг. 368.
 Щекутьева, Вг. 524.
 Щелкунская Слобода, П. 578.
 Щелкунское, П. 578.
 Щелкунъ, П. 578.
 Щельяуръ, А. 216.
 Щепелино, Вг. 992.
 Щербаковский, О. 840.
 Щербаковское, П. 954.
 Щербачевыхъ, О. 244.
 Щербачиха, П. 590.
 Щербининская, В. 129.
 Щетинки, В. 1391.
 Щетинская, В. 144.
 Щеткина, Вг. 1124.
 Щеткинъ, В. 1565.
 Щилкинское, П. 757.
 Щипачева, П. 781, 788.
 Щипачево, Вг. 292.
 Щипина, Вг. 126.
 Щипицына, П. 364.
 Щипуновская, А. 656.
 Щугорскій Стефановскій погостъ, Вг. 1687.
 Щукинская, Вг. 789.
 Щуково, В. 1217.
 Щулъева, Вг. 1350.
 Щучье, О. 911.
 Щучья, О. 942, 1071.

Э.

Эдемско-Орловская, Вг. 399.
 Эде-Уги, В. 333.
 Эдомская, А. 228.
 Эдьма, Вг. 399.
 Экономическое, П. 208.
 Эсеквальской починокъ, В. 304.
 Эховское, А. 387.

Ю.

Юбайгулева, У. 772.
 Юбанаева, У. 543, 580.
 Юберская, А. 466.
 Юбниковъ Починокъ, Вг. 1824.
 Юбра, А. 466.
 Юброшь-Брюшлы, В. 331.
 Юва, П. 1088.
 Ювалакшская, А. 165.

Юговскій, В. 23.
 Юговскій заводъ, П. 246.
 Юговское, П. 1423.
 Югокамскій заводъ, П. 247.
 Юго-Кнауескій заводъ, П. 1421.
 Югомашева, У. 822.
 Югра, Вг. 1503.
 Юдина, П. 631, 1204.
 Юдинская, Вг. 859.
 Юдмозеро, А. 288.
 Южимскій погостъ, Вг. 1143.
 Южково, Вг. 962.
 Юзеева, О. 89.
 Юзименева У. 1509.
 Юкаликулева, У. 560, 1002.
 Юкалигуль, У. 843.
 Юваларь, О. 414.
 Юкаменское, В. 293.
 Юклятской, В. 305.
 Юксимова, Вг. 963.
 Юксѣво, П. 1843.
 Юксѣвское, П. 1843.
 Юкшумъ, В. 1598.
 Юлаева, П. 966.
 Юласка, О. 117.
 Юлашь, П. 496.
 Юлбердина, У. 1427.
 Юлбулагъ, У. 269.
 Юлгутлина, О. 593.
 Юлдашева, У. 767, 1363; О. 382, 397, 544.
 Юлдашевы 1 и 2-я, О. 29.
 Юлдубаева, О. 561.
 Юлдыбаева, О. 512.
 Юлдыбаева 1-я, О. 150.
 Юлдыбаева 3-я, О. 151.
 Юлнешева, В. 1366.
 Юлугова, У. 1497.
 Юлукскій Ямъ, О. 431.
 Юльина, У. 73.
 Юльтемирова, У. 1343.
 Юма, О. 632.
 Юмагузина, У. 1530; О. 77, 640.
 Юмагузина 2-я, О. 622.
 Юмагузина 3-я, О. 623.
 Юмодыбашева, У. 474.
 Юмакаева, У. 657.
 Юмагова, У. 1433.
 Юмашева, У. 404, 411; О. 432.
 Южское, П. 1848.
 Юмуранова Новая, У. 452.
 Юмуранова, У. 24.

Юмъ, П. 1848.
 Юмытъ, П. 1142, 1143.
 Юмья, В. 672.
 Юнаева, О. 594.
 Юнга, В. 1078.
 Юнда, В. 215.
 Юндабаева, О. 561.
 Юндинское, В. 215.
 Юндова, П. 2068.
 Юнина, У. 714.
 Юнтина, У. 714.
 Юнтерякова, У. 561.
 Юнусова, У. 84.
 Юракшавъ-Мокшина, У. 1487.
 Юратикская, А. 736.
 Юрина, П. 1656, 1746; Вг. 1423.
 Юрино, В. 1084.
 Юрическое, П. 1716.
 Юричь, П. 1716.
 Юржавожъ, П. 184.
 Юркениашъ, У. 1235.
 Юркина, Вг. 1532, 1796; А. 399.
 Юркино, А. 399.
 Юркинская, Вг. 369.
 Юрковская, Вг. 820.
 Юрковское, П. 1260.
 Юрское, П. 1260.
 Юрла, П. 1851.
 Юрлинское, П. 1851.
 Юрманскій Починокъ, У. 127.
 Юрмашъ, У. 127.
 Юрмашъ Старый, У. 128.
 Юрмиязова, У. 790.
 Юрмытское, П. 854.
 Юрова, А. 736.
 Юровская, П. 1998.
 Юрота, А. 467, 476.
 Юрольская, А. 467.
 Юрольскій Погостъ, А. 476.
 Юромское, А. 272.
 Юрочкина, Вг. 148.
 Юрская, В. 295.
 Юртинское, В. 799.
 Юртова, У. 1291.
 Юрты, П. 337.
 Юруксинъ, Вг. 1647.
 Юрукъ, В. 942.
 Юршевскій Починокъ, Вг. 437.
 Юрьева, Вг. 34.
 Юрьево, В. 446, 449.
 Юрьево Погостское, А. 21.
 Юрьевская, А. 744, 745.

Юрьевское, В. 449.
 Юрьевское Плего, Вг. 1046.
 Юрьевъ-Дебры, Вг. 1020.
 Юрьегорское, А. 298.
 Юрюзанская, У. 980.
 Юрюзань, У. 1003.
 Юрюмское, П; 2124.
 Юрятина, Вг. 227.
 Юсвенское, П. 1718.
 Юски, В. 1057.
 Юски-Тавирмень, У. 1186.
 Юскинское, В. 245.
 Юсупкино, У. 1311.
 Юсупова, У, 715, 1006.
 Юсуйка Нижняя, В. 1313.
 Юзеровская, В. 17.
 Юхневское, А. 597.
 Юшкозеро, А. 167.
 Юшнуръ, В. 1310.
 Юштопомашъ, В. 1444.

Я.

Ябакъ, О. 455.
 Яберево, П. 1349.
 Яберевская, П. 1349.
 Яблоновскій Выселокъ, У. 534.
 Яблонный Догъ, В. 1275.
 Явбылыкъ, О. 968.
 Явгильдина, У. 621.
 Явзора, А. 490.
 Яворское, А. 490.
 Яганъ, В. 950.
 Яганъ-докья, В. 950.
 Яговы, У. 201.
 Ягошурское, В. 215.
 Ягрышь, Вг. 1706.
 Ягутки, П. 1585.
 Ягуты, В. 930.
 Ягъ, Вг. 1644.
 Ягъ-Дорская, Вг. 1635.
 Ядгурецкое, В. 257.
 Яжбахтина, В. 1089.
 Язва, П. 1647, 1774.
 Язева, О. 897.
 Язинецкая, Гора, Вг. 1226.
 Языкова, У. 1334; Вг. 1045.
 Языково, У. 142.
 Яикбаева, О. 449.
 Яицовская, В. 919.
 Яйва, П. 1727.
 Якимоватина 2-я, В. 156.

Якимовская 1-я, А. 645.
 Якинская, Вг. 1504.
 Яковлева, У. 271, 1072.
 Яковлевичи, В. 1242.
 Яковлевка, В. 405.
 Яковлевская, В. 342; Вг. 831, 1482;
 А. 571.
 Яковлевское, А. 290, 669.
 Якунинская, Вг. 821.
 Якупова, У. 169, 492, 622; О. 15, 530.
 Якуровская, А. 657.
 Якутова, О. 15.
 Якутова Новая, О. 30.
 Якушевская, Вг. 342, 726; А. 565.
 Якушинская, Вг. 822.
 Якшеева, У. 512.
 Якшеръ-Кони, Вг. 1923.
 Якшибаева, У. 1277; О. 570.
 Якши-Каранъ, У. 1024, 1030, 1268.
 Якшимбетова, О. 31.
 Якшина, П. 1619, 2035.
 Якшино, В. 161, 585.
 Якшинская, Вг. 1005.
 Якшиева, У. 331, 1108, 1110.
 Якшияметева, У. 904.
 Якшуръ, В. 969, 1092.
 Якъ-Сигъ, Вг. 1899.
 Яланское, П. 607, 898.
 Яланъ-Уга, В. 975.
 Яланъ, П. 654, 906.
 Ялимбешева, О. 383.
 Ялырова, О. 1004.
 Ялунина, П. 425; П. 789.
 Ялуинское, П. 643.
 Ялчигулова, О. 752.
 Ялчина 1-я, О. 81.
 Ялчина 2-й, О. 82.
 Яльчибаева, О. 624.
 Ялымъ, П. 986.
 Ямадина, У. 823.
 Ямадыбашева, У. 474.
 Ямай-Сола, В. 1461.
 Ямакова, У. 1281.
 Яманай, О. 1026.
 Ямангулова, О. 78, 113.
 Ямансарина, О. 79.
 Ямансасъ, У. 1467.
 Ямашева, О. 80, 402.
 Ямашъ, О. 422.
 Ямгурчина, У. 1538.
 Ямина, Вг. 250.
 Ямки, О. 668.
 Ямская, У. 571; П. 915.
 Ямскій, О. 668.
 Ямышанская, В. 695.
 Янабердина, У. 397.
 Янагушево, У. 77,
 Янаулова, У. 578, 670.
 Янаусъ, О. 971.
 Янбаева, У. 905, 112.
 Янборисова, У. 598.
 Янгазина, О. 531.
 Янгальшь, У. 145.
 Янгельская, О. 347.
 Янгизнаратова, У. 859.
 Янгизскій, О. 235.
 Янгизъ-Каикова, У. 1480.
 Янгильдина, У. 1510.
 Янгулова, В. 702.
 Янгызъ-Наротова, У. 658.
 Янзигитова, У. 860.
 Янидоръ, П. 1761.
 Янидорское, П. 1761.
 Яникеева, О. 339.
 Янина, П. 1747; Вг. 450.
 Янка Шуншанъ, В. 1276.
 Янкинское, В. 622.
 Янсейтова, У. 623.
 Янтышева, О. 641.
 Янтузова, У. 844.
 Янурусова, У. 1336, 1488.
 Янцизскій, О. 235.
 Яницобина, В. 608.
 Янчикова, П. 1420.
 Янчиковская, П. 1420.
 Янчиковскіе Ключики, П. 1414.
 Яншини, П. 701.
 Яныбаева, У. 959; О. 595.
 Яныбекова Старая 2-я, У. 1588.
 Янычевское, П. 248.
 Янычъ, П. 248.
 Янышева, У. 25.
 Янъчигулова, О. 752.
 Япарова Старая, У. 379.
 Япринцова, О. 6.
 Япрыкова, У. 475.
 Яранцова, В. 1561.
 Яратова, О. 433.
 Ярахинской, Вг. 1104.
 Ярбашъ, О. 314.
 Яргаймъ-Тамачъ, О. 572.
 Яргизскій, О. 235.
 Яренское, А. 70.
 Яреньга, А. 70.

Ярикаева, У. 716.
Ярина, П. 1105.
Яркева, У. 616.
Ярки, В. 925; О. 898.
Ярковская, О. 898; Вг. 1593.
Ярковский, В. 784, 925.
Ярлыкапова, О. 384.
Ярмина, У. 748.
Ярмунчи, У. 253.
Ярмухитетева, У. 501.
Ярнема, А. 366, 385.
Яровская, П. 861.
Яромаска, В. 1048.
Яропульскій Кругъ, А. 658.
Ярославка, У. 1005.
Ярославская, В. 1250.
Ярославское, П. 644.
Ярославль, П. 644.

Ярсова, Вг. 934.
Ярсыкъ-Башъ, О. 374.
Ярухинцы, В. 843.
Ярушиковцы, В. 480.
Ярь, П. 861.
Ярыгина, В. 1286.
Ярыкбаева, О. 1003.
Ярыларъ, О. 383.
Ясашная Чекалда, В. 380.
Ясашная Лудяна, В. 757.
Ясвенская, П. 317.
Яскина, Вг. 767.
Ясова, П. 317.
Ясылъ, П. 1336.
Яубалыкъ, О. 1058.
Яумбаева, О. 1101.
Яутлинская, П. 2120.
Яушева Старая, У. 1578.

Яѳановская, Вг. 1413.
Яѳарова, О. 126.
Яхія, У. 197.
Ячменева, П. 658.
Ячменевское, П. 1976.
Ячменкуль, О. 949.
Яшимбетева, У. 1565.
Яширганова, У. 1387.



Ѳеклина, О. 796.
Ѳомина, П. 707.
Ѳоминская, А. 658, 772.
Ѳоминскій, О. 776.
Ѳоминское, П. 324; А. 772.
Ѳоминъ Починокъ, Вг. 291.
Ѳомищева, Вг. 911.



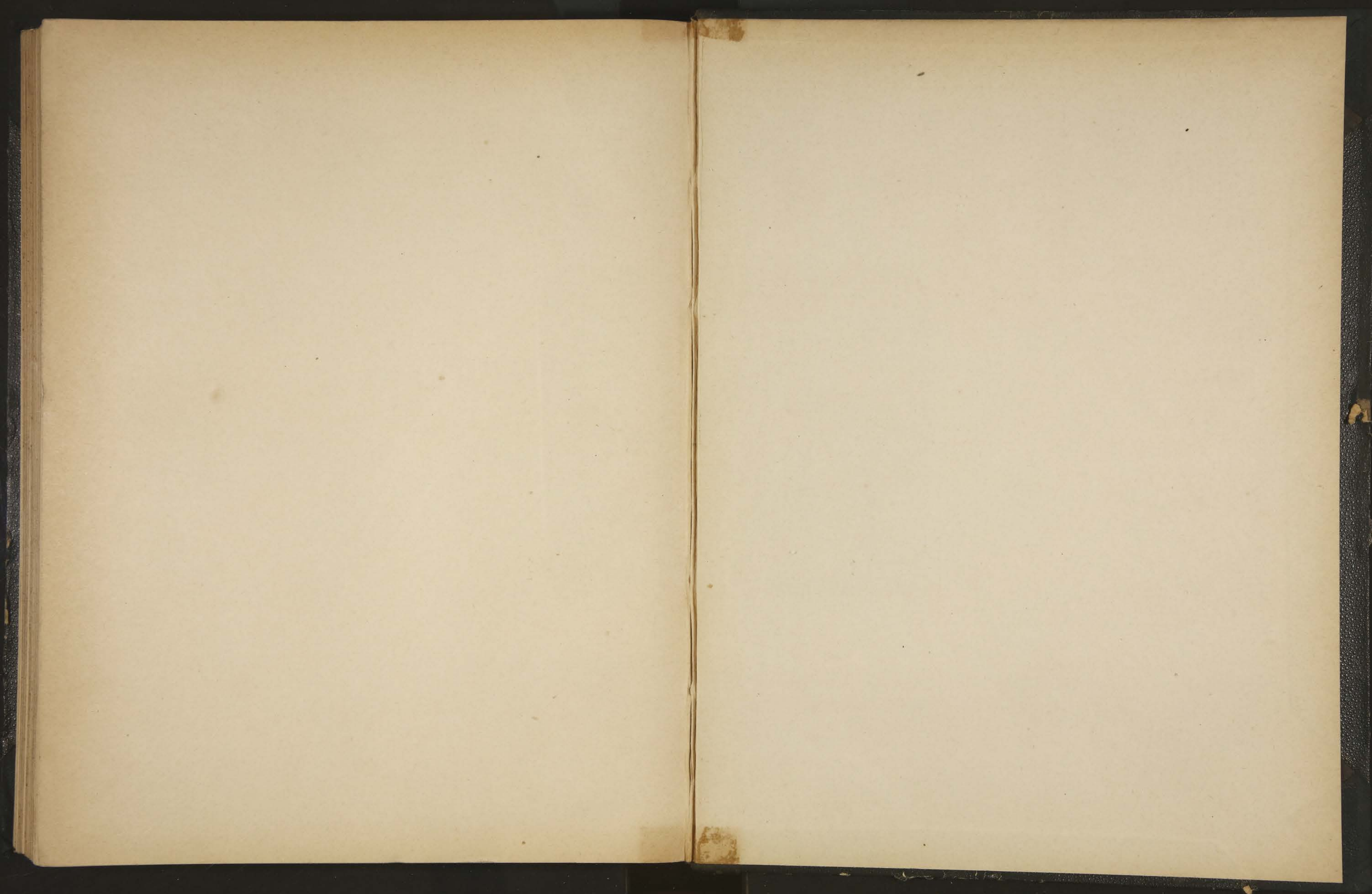

Волости
и
Важнѣйшія
Селенія
Евр. Россіи

6