

10710



ПУТЕВОДИТЕЛЬ  
ПО  
ВЕЛИКОЙ СИБИРСКОЙ  
ЖЕЛѢЗНОЙ ДОРОГѢ  
1908-9г.

---



1500

# Л. Ф. ПЛО

ВЪ МОСКВѢ.

Фирма основана въ 1868 году.

Складъ всевозможныхъ техническихъ принадлежностей для фабрикъ, заводовъ и желѣзныхъ дорогъ.

Постоянный большой запасъ инструментовъ и принадлежностей для укладки пути.

Заводъ въ Москвѣ, специально приспособленный для изготовленія ремонтнаго инструмента, вагонетокъ, дрезинъ, стрѣлочныхъ частей.

Заводъ въ Ригѣ изготовляетъ исключительно напильники.

Обращается особое вниманіе на слѣдующія спеціальности.

## АНГЛІЙСКІЕ ВОДОТРУБНЫЕ КОТЛЫ „СТЕРЛИНГЪ“.

Самые экономичные и самые надежные.  
Высокій коэффициентъ полезнаго дѣйствія.  
Большая парообразовательная способность.  
Сухость пара.

Осадки собираются въ задней батарее трубъ, наиболѣе удаленной отъ пламени, оставляя переднія трубы, расположенныя надъ топкою, свободными отъ накипи.

Смѣты и прочія свѣдѣнія доставляются по востребованію.

## ВѢСЫ ЗАВОДА „В. и Т. АВЕРИ“

для всѣхъ цѣлей и назначеній.

### Автоматическіе вѣсы:

Для взвѣшиванія зерна.  
Для взвѣшиванія угля и руды.  
Для взвѣшиванія рудничныхъ вагонетокъ.  
Для взвѣшиванія вагоновъ во время хода поѣздовъ.

### Крановые вѣсы для литейныхъ.

Обыкновенные сотенные для складовъ, возовые, вагонные, столовые и проч.

Стальные клапана „ГЮБНЕРА и МАЙЕРА“, самозапирающіеся въ случаѣ разрыва паропровода и поврежденія котловъ, но вмѣстѣ съ тѣмъ обладающіе всѣми функціями обыкновеннаго запорнаго клапана.

Сталь „ГОЛЬЦЕРА“. Ремни „ДОМАНЖЪ“.

Обширный складъ всевозможныхъ слесарныхъ и столярныхъ инструментовъ.

Адресъ для телеграммъ: „ПЛОТЪ—МОСКВА.“

10710

СТРАХОВОЕ ОБЩЕСТВО

# „РОССІЯ“

въ С.-Петербургѣ, учр. въ 1881 г.

Наличные капиталы: 67.000,000 руб.

Общество заключаетъ страхованія

### ЖИЗНИ:

капиталовъ и доходовъ для обезпеченія будущности семьи и старости (Застрахованные капиталы къ 1 Января 1908 г.: 182.140,000 руб.);

### ОТЪ НЕСЧАСТНЫХЪ СЛУЧАЕВЪ:

коллективныя страхованія рабочихъ и служащихъ на фабрикахъ и заводахъ, страхованія отдѣльныхъ лицъ, страхованія пассажировъ;

### ОТЪ ОГНЯ:

движимыхъ и недвижимыхъ имуществъ всякаго рода;

### ТРАНСПОРТОВЪ:

морскихъ, рѣчныхъ и сухопутныхъ и корпусовъ судовъ;

### СТЕКОЛЬ и ЗЕРКАЛЬ:

всякаго рода и сорта отъ излома и разбитія.

### ОТЪ КРАЖЪ СО ВЗЛОМОМЪ.

Вознагражденія,

уплаченныя Обществомъ со времени его учрежденія:

196.330,000 руб.

Заявленія о страхованіи принимаются и всякаго рода свѣдѣнія сообщаются въ Правленіи, въ С.-Петербургѣ (Морская, № 37) и агентами во всѣхъ городахъ Имперіи.

Страхованія пассажировъ отъ несчастныхъ случаевъ во время путешествія заключаются также на главныхъ станціяхъ російскихъ желѣзныхъ дорогъ.





ОТДѢЛЕНІЕ:

Москва,  
Маросейка, 10, с. д.



ОТДѢЛЕНІЕ:

Ростовъ на Дону,  
Б. Садовая, д. 46.

# Р. КОЛЬБЕ

Главная контора и склады: С.-ПЕТЕРБУРГЪ, Вознесенскій пр., 36, с. д.

**СКЛАДЫ:** техническихъ, фабрично-заводскихъ принадл., станковъ для обработки дерева и металловъ, паровыхъ насосовъ, вентиляторовъ, ремней приводныхъ, арматуры для пара и воды; водопроводныхъ приборовъ: умывальниковъ, ваннъ, клозетовъ и проч., трубъ газовыхъ, паровыхъ, дымогарныхъ, оцинкованныхъ и чугунныхъ водопроводныхъ и сливныхъ; радиаторовъ и ребристыхъ трубъ для отопленій; пожарныхъ рукавовъ и машинъ, подъемныхъ приборовъ и трансмисси.

## == ЭЛЕКТРОТЕХНИЧЕСКІЙ ОТДѢЛЬ ==

Динамо-машины, электродвигатели, паро и тюрбо-динамо, установочные приборы для электрическаго освѣщенія и передачи силы, въ обширномъ выборѣ **бронзовая арматура**, лампочки накаливанія, дуговые фонари, измѣрительные приборы „Вестона“, телефоны, звонки, вентиляторы, сверлильныя машины, сухіе элементы, электронагрѣвательныя приборы и проч.

## == ПОСТАВОЧНЫЙ ОТДѢЛЬ ==

Полное оборудованіе различныхъ фабрикъ, заводовъ и механическихъ мастерскихъ. Паровые машины и котлы разныхъ системъ; двигатели нефтяные и газогенераторные; станки; лѣсопильныя рамы; паровые копры; подъемные краны, паровыя лебедки, передвижныя телѣжки, моторныя лодки и проч.

## == УСТРОЙСТВО ОТОПЛЕНІЙ СТЮРТЕВАНТА ==

оборудованіе вентиляцій, водоснабженій, механическихъ прачешныхъ, канализацій, паропроводовъ, холодильныхъ камеръ, мусоросжигателей „Горсфоля“ и проч.

== Смѣты, проекты, чертежи и каталоги высылаются немедленно. ==

Телеграммы „Эркольбе“.



**НОВОСТЬ! Гильзы, Эврика" и "Габель". НОВОСТЬ!**



**Прейсъ-курранты высылаются безплатно.**

# Русско-Бельгійскіе Патронные Заводы.

Москва, Марьяна Роша, собст. д. \*\* Адресъ для телегр.: „ПАТРОННЫЕ“.  
Единственные въ Россіи заводы, изготовляющіе всѣ  
огнестрѣльные припасы.



# Южно-Русское Днѣпровское

Нижній-Новгородъ 1896 г.  
(и больша золотая медаль на Парижской В. см. выст 1889 г.)

## МЕТАЛЛУРГИЧЕСКОЕ ОБЩЕСТВО

Правленіе въ С.-ПЕТЕРБУРГѢ: Гороховая, уг. Адмиралтейскаго пр., 1-8, Телефонъ 809.

### I. ДНѢПРОВСКІЙ ЗАВОДЪ

при станціи „Тритузная“ Екатеринбургской жел. дор.

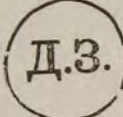
Заводская  марка желѣза.

#### ИЗГОТОВЛЯЕТЪ:

**Чугунъ литейный:** красный и шотландскій. **Чугунъ передѣльный:** бессемеровскій и мартеновскій. **Чугуны спеціальные:** зеркальный, ферро-марганецъ и ферро-силицій. Литыя и обжатыя болванки. Заготовку стрѣльчатого сѣченія. **Сортовое и фасонное желѣзо и сталь:** обручное, шинное, круглое, квадратное, полосовое, угловое, тавровое, полукруглое, грядильное, лемешное, колосниковое и разное фасонное литое желѣзо и сталь спеціального назначенія. **Рессорную сталь:** гладкую и желобчатую. **Двутавровое и корытное желѣзо.** **Колонное желѣзо и клепанная колонны.** **Рельсы легкихъ проф. лей для рудниковъ и копей.** **Рельсы для паровыхъ желѣзныхъ дорогъ (Виньоля и Вильямса).** **Рельсы для конныхъ и электрическихъ городскихъ желѣзныхъ дорогъ.** **Рельсовые скрѣпленія:** накладки и подкладки. **Металлическія шпалы Бандани** внутренняго діаметра отъ 350 до 2000 мм. **Паровозныя, тендерныя и вагонныя оси.** **Вагонные колесные центры.** **Вагонные полускаты.** **Стрѣлки и крестовины.** **Листовое и универсальное желѣзо и сталь.** **Шахматное желѣзо.** **Волнистое и балочное желѣзо.** **Катанную проволоку** отъ 4.75 мм. діаметромъ литого желѣза и стали. **Калиброванное желѣзо.** **Катаные и кованые валы для приводовъ.** **Штампованная издѣлія:** днища, крышки, лазы, штампованные швеллера и т. п. **Паровые котлы** обыкновенные и водотрубные. **Резервуары и баки.** **Мостовыя фермы** Стропила. **Копры для шахтъ.** **Желѣзные вагончики** для рудниковъ и копей. **Чугунныя водопроводныя трубы** отъ 2" до 12" въ діаметрѣ. **Чугунную и стальную отливку.** **Аппараты и приборы** для свеклосахарныхъ и рафинадныхъ заводовъ. **Огнеуперный кирпичъ** обыкновенный и фасонный: Динасъ шамотовые кирпичи и фурмы для конверторовъ.

### II. Кадіевскіе каменноугольныя копи и металлургическій заводъ

при станціи „Алмазная“ Екатеринбургской жел. дор.

**ИЗГОТОВЛЯЮТЪ:** Металлургическій и литейный **коксъ** крупный и средній. **Каменный уголь:** рядовой алмазнаго и другихъ пластовъ; мытый сортированный, паровичный и кузнечный. **Чугунъ литейный:** красный и шотландскій. **Чугунъ передѣльный:** бессемеровскій и мартеновскій. **Чугуны спеціальные:** зеркальный, ферро-марганецъ и ферро-силицій.

**ЗАКАЗЫ ПРИНИМАЮТСЯ:** Въ Правленіи Общества: адресъ для писемъ: С.-Петербургъ, Гороховая, № 1-й, для телеграммъ: С.-Петербургъ—Металлъ. Въ конторѣ Днѣпровскаго завода: адресъ для писемъ: Запорожье-Каменское, Екатеринославской губ.; для телеграммъ: Запорожье-Каменское—Металлъ. Въ конторѣ Кадіевскихъ копей и завода: адресъ для писемъ: Кадіевка, Екатеринославской губ.; для телеграммъ: Кадіевка—адметаллъ.

#### Въ агентствахъ:

Въ Екатеринбургѣ, Проспектъ, М. Ю. Карпась.  
„ Кіевѣ, Крещатикъ, д. № 12  
„ Москвѣ, Тверской Бульваръ, № 60, домъ Яголковскаго.  
„ Одессѣ, С. Г. Менкесъ.  
„ Харьковѣ, Сумская ул., 23.

#### У агентовъ:

Въ Варшавѣ, Инж. С. Ю. Фальковскій  
„ Вильнѣ, Инж. П. В. Федоровичъ  
„ Николаевѣ, Ф. И. Фришениъ.  
„ Ригѣ, П. Стольтерфотъ и К<sup>о</sup>.

Подробные прейсъ-курранты и сортаменты высылаются бесплатно.



# Самоварная Фабрика

ТОВАРИЩЕСТВА

Наслѣдниковъ

НИКОЛАЯ АЛЕКСѢЕВИЧА

ВОРОНЦОВА

въ ТУЛЬ, Суворовская ул., соб. домъ.

---

Изготавливаетъ самовары всевозможныхъ  
фасоновъ и величинъ.

---

Прейсъ - куранты по требованію бесплатно.



Огромные склады иностранных виноградных винъ первоклассныхъ  
заграничныхъ домовъ.



1877.



1882.



1886.



1896.

## ТОРГОВЫЙ ДОМЪ П. А. С МИРНОВА,

въ Москвѣ, у Чугуннаго моста.

Рекомендуетъ уважаемымъ гг. покупателямъ высокаго достоинства

### Иностранныя вина:

Портвейнъ бѣлый №№ 33, 34, 35.	Лафитъ №№ 10, 10 <sup>1</sup> / <sub>2</sub> , 11.
"    красный №№ 28, 29, 30.	Сотернъ старый №№ 48, 49.
Хересь темн. №№ 98, 99, 101, 102, 103.	Рейнвейнъ №№ 63, 65, 66, 67, 164.
Мадера №№ 89, 90, 91, 92.	Коньякъ №№ 146, 147, 148, 183.

а также ликеры собственного завода просимъ сравнить съ  
иностранными ничуть не уступающими имъ по своему  
качеству и вкусу

### Бенедиктинъ, Кремъ-де-Ваниль, Мараскинъ.

Просимъ обратить особенное вниманіе на Украинскую ряби-  
новую № 24, совершенно натуральную, вновь выпущенную,  
клюквенную, брусничную, яблочную, бѣлую сливу № 16, 11.

### Англійскую горькую №№ 19, 20.

Хинную № 19. Оранжъ-амеръ  
(померанцевую горькую) въ кувшинахъ.

### НѢЖИНСКУЮ РЯБИНОВУЮ № 23.

Огромные склады русскихъ виноградныхъ винъ всѣхъ мѣстностей Россіи.

О Г Р О М Н О Е В О Д О Ч Н О Е П Р О И З В О Д С Т В О .

Огромные склады

иностранныхъ виноградныхъ винъ первоклассныхъ заграничныхъ домовъ.





# ПАРОВАЯ САМОВАРНАЯ ФАБРИКА

Василія Павловича  
**БАТАШЕВА**

ВЪ ТУЛѢ,

Нижне-Милліонная ул., соб. домъ.

Торговля въ Нижегородской  
ярмаркѣ противъ Биржи.

**ФАБРИКА ВЫРАБАТЫВАЕТЪ  
ВСЕВОЗМОЖНЫЕ СОРТА САМОВАРОВЪ.**

Прейсъ-Куранты высылаются немедленно по требованію.

**Телефонъ № 412.**



**ПАРОВАЯ САМОВАРНАЯ ФАБРИКА**  
**Григорія Павловича**  
**БАТАШЕВА**

**ВЪ ТУЛѢ**

**Нижне-Милліонная ул., соб. домъ.**

**ПОЛУЧЕНЫ МЕДАЛИ:**

на международной выставкѣ въ Бельгии, отъ Императорскаго Донско-Кубанско-Терскаго общества, на Всероссийской Кустарно-Промышленной выставкѣ 1902 г., отъ Общества для содѣйствія Кустарной Промышленности въ Тульской губ., отъ Пензенскаго Общества Сельскаго Хозяйства, отъ Нѣжинскаго Сельско-Хозяйственнаго Общества, отъ Елизаветградскаго Сельско-Хозяйственнаго Общества, на выставкѣ въ г. Псковѣ и г. Бѣломѣ.

**ТОРГОВЛЯ ВЪ НИЖЕГОРОДСКОЙ ЯРМАРКѢ**  
**ПРОТИВЪ ГЛАВНАГО ДОМА БЛИЗЪ ФЛАГОВЪ.**

**ФАБРИКА ВЫРАБАТЫВАЕТЪ ВСЕВОЗМОЖНЫЕ**  
**СОРТА САМОВАРОВЪ.**

**Прейсъ-курантъ по требованію высылается немедленно.**



1906 Г.

1907 Г.

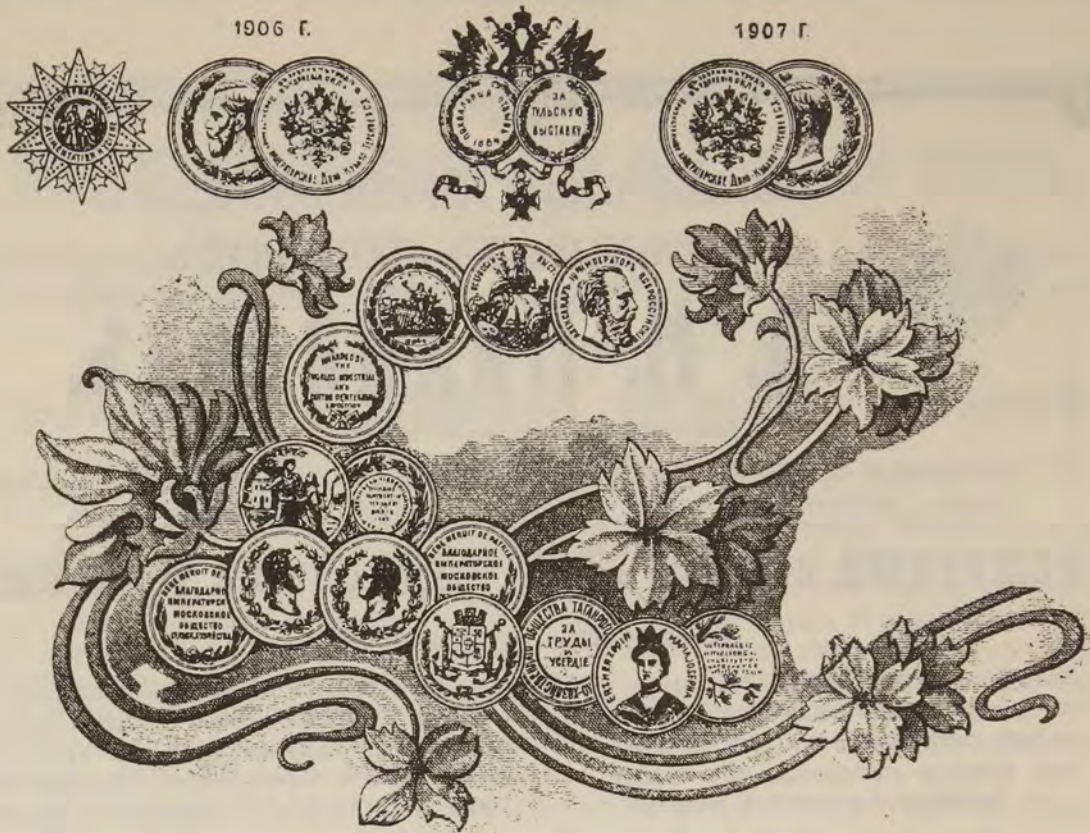

ПАРОВАЯ САМОВАРНАЯ ФАБРИКА  
**Б. Г. ТЕЙЛЕ съ С-ми.**  
 ВЪ ТУЛЬ.

Торговля въ Ярмаркахъ Нижегородской и Ирбитской.  
 Вырабатываетъ самовары всевозможныхъ сортовъ только высшаго качества.

Качество гарантируется.

Прейсъ-куранты высылаются по требованію.

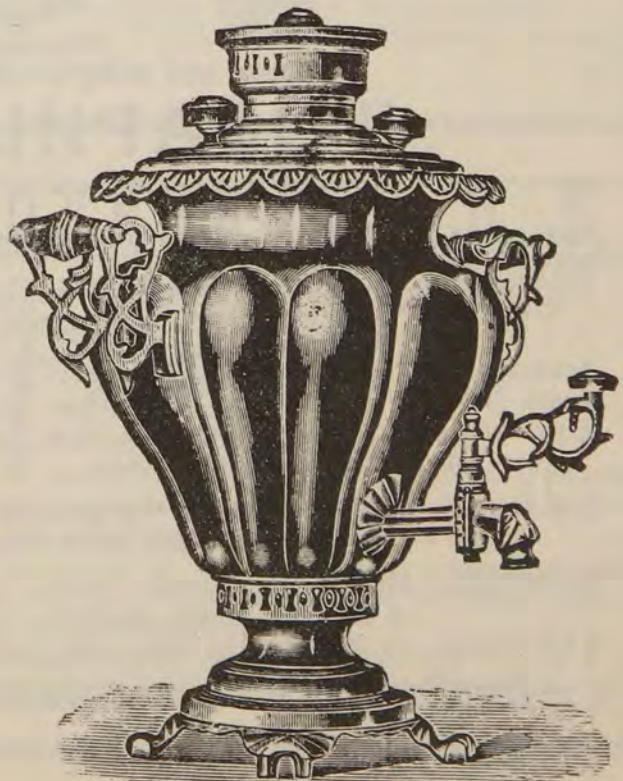
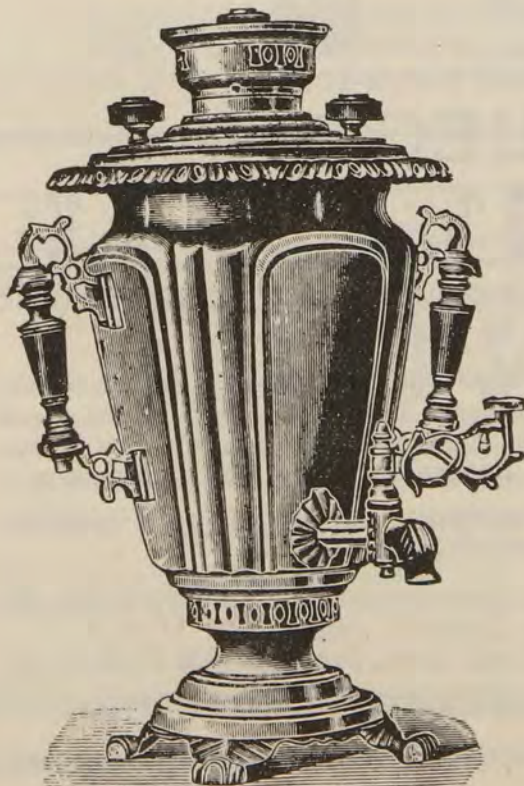





СИБИРСКІЙ ТОРГОВЫЙ ДОМЪ  
МѢХОВЫХЪ ТОВАРОВЪ  
**А. М. Михайловъ.**

Москва, Кузнецкій мостъ, собств. домъ.

Въ Ирбитской ярмаркѣ, Гостинный дворъ, собственныя лавки.

Въ Нижегородской ярмаркѣ, Пушная линия, собственныя лавки.

**ОБШИРНЫЙ ВЫБОРЪ** всевозможныхъ  
россійскихъ и  
американскихъ **МѢХОВЫХЪ ТОВАРОВЪ**  
во всѣхъ издѣліяхъ.

Спеціальное отдѣленіе готовыхъ крытыхъ мужскихъ и дамскихъ мѣховыхъ вещей, сибирскія дохи или ергаки, модныя дамскія пелерины, боа горжетки, шапки, шапочки и муфты.

Высылка товар. по требов. иногородн. покупат. производится повсемѣстно въ Россіи; для высылки за границу имѣются постоянные комиссіонеры въ Лондонѣ, Парижѣ, Берлинѣ и Вѣнѣ.

Иллюстрированныя прейсъ-куранты высылаются бесплатно.

Адресъ для телеграммъ: Москва, мѣховщику Михайлову.



Поставщикъ  
Двора ЕГО ИМПЕРАТОРСКАГО ВЕЛИЧЕСТВА

**ТОВАРИЩЕСТВО**  
**И. П. ХЛѢБНИКОВЪ, Сыновья и К<sup>о</sup>.**  
ПОЛНЫЙ ВЫБОРЪ Бриллиантовыхъ, Золотыхъ и Серебряныхъ издѣлій  
новѣйшихъ рисунковъ, на разныя цѣны.

Всевозможные предметы для подшошней. Полныя сервировки для стола. Церковная утварь какъ изъ серебра, такъ и изъ бронзы, готовая и на заказъ.

ПРИНИМАЮТСЯ ЗАКАЗЫ на всѣ металлическія церковныя вещи. Иконостасы для церквей и часовенъ. Ризы на иконы. Паникадилы, Хоругви, Подсвѣчники.

Всѣ заказы исполняются на собственной фабрикѣ по рисункамъ и подъ наблюдениемъ извѣстныхъ художниковъ.

МАГАЗИНЫ: Москва, Кузнецкій Мостъ, д. Солодовникова. Телефонъ № 13—81. и Нижегородской ярмаркѣ, въ Главной линіи, №№ 11 и 12.  
ФАБРИКА: въ Москвѣ, На Швивой горкѣ, соб. домъ. Телефонъ №№ 57-09, 84-46.

**ПРЕЙСЪ-КУРАНТЫ ВЫСЫЛАЮТСЯ БЕЗПЛАТНО.**



## ЗЛАТОУСТОВСКІЙ КАЗЕН НЫЙ ГОРНЫЙ ОКРУГЪ,

расположенъ въ Уфимской, Оренбургской и Пермской губ., образованъ съ 1811 г., заводы основаны частными лицами во второй половинѣ XVIII столѣтія.

ВЪ СОСТАВЪ ОКРУГА ВХОДЯТЪ ЗАВОДЫ:

### ЗЛАТОУСТОВСКІЙ, САТКИНСКІЙ, КУСИНСКІЙ и АРТИНСКІЙ.

ЗАВОДЫ ЗЛАТОУСТОВСКАГО ОКРУГА ИЗГОТОВЛЯЮТЪ:

1. **Златоустовскій**—холодное оружіе и стальные снаряды Морского и Военнаго вѣдомствъ, чугуны, сталь: мартеновскую, тигельную, для всевозможныхъ назначеній, инструментальную и буровую, фасонно стальное литье, сортовое желѣзо и сталь: сталь лопаточную, рессорную, серповую, лемеха и пр., напильники, водопроводныя трубы, желѣзнодорожныя скрѣпленія и другія вещи, напримѣръ, молота, лома, кайлы, топоры и т. п. Всѣ металлы изготовляются изъ чугуновъ **бакальскихъ** рудъ, по чистотѣ своей пользующихся міровой извѣстностью. Сталь тигельная, инструментальная и буровая (послѣдняя различныхъ сѣченій) отличается высокими качествами, превосходящими сталь заграничную.

2. **Саткинскій**—чугуны, чугунные снаряды для Артиллерійскаго и Морского вѣдомствъ, пудлинговую болванку.

3. **Кусинскій**—чугуны и снаряды для Артиллеріи, всевозможное чугунное литье, фасонныя отливки и художественныя кабинетныя вещи изъ чугуновъ.

4. **Артинскій**—косы, изготовленія послѣ 1898 г., отличаются высокими достоинствами, цѣны по сравненіи съ качествомъ значительно ниже заграничныхъ и др. русскихъ заводовъ; желѣзо кричное кованое, сталь выварную инструментальную и разныя изъ нихъ издѣлія, какъ-то: молотки и наковальни для отбоя острія у косъ, топоры узкіе и широкіе, якоря, кузнечныя наковальни, а также чугуныя литье.

**ПРИНИМАЮТСЯ ЧАСТНЫЕ ЗАКАЗЫ.**

**Прейсъ-куранты высылаются безглатно.**

Имѣются иллюстрированныя на кабинетныя вещи и высылаются по 40 коп. за экземпляръ наличными деньгами или почтовыми марками.

**Адресъ для телеграммъ:** Златоустъ, Горному Начальнику.

**Адресъ для писемъ:** Златоустъ, Уфимской губ., Горному Начальнику или Управленію Горнымъ Округомъ.

**МЕХАНИЧЕСКІЙ, ЧУГУНО-ЛИТЕЙНЫЙ и МАШИНО-СТРОИТЕЛЬНЫЙ ЗАВОДЪ**

## И. З. ГУРЕВИЧА,

въ м. Каховкѣ, Таврической губ.

Получены двѣ большія серебряныя медали и одна бронзовая.

**СПЕЦИАЛЬНОСТЬ ЗАВОДА:** жатвенныя машины, молотилки, разбросныя и рядовыя сѣялки, плуги стальные одно и многолемешные, буккаря 2-хъ, 3-хъ и 4-хъ лемешные.

**Центральный складъ для Сибири въ Челябинскѣ.**

Оптовая и розничная продажа своего производства, а также лучшихъ Американскихъ заводовъ: Травокосилки, Жнеи, Конныя грабли, Сноповязалки и Маниль, Крестьянскіе фургоны и ходы.

Адресъ для телеграммъ: **Челябинскъ, складъ Гуревича.**



МАШИНОСТРОИТЕЛЬНЫЕ ЗАВОДЫ

„*Техрихъ Ланцъ*“

Заводской складъ

въ **РОСТОВѢ** на **ДОНУ**

ПРЕДЛАГАЕТЪ:

**Локомотивы**

**и Молотилки**

всѣхъ существующихъ размѣровъ

а также постоянные Локомотивы  
большихъ силъ современныхъ типовъ,

**собственныхъ патентовъ.**

съ клапаннымъ парораспреде-  
леніемъ сист. Ланцъ и перегрѣ-  
тымъ паромъ.

---

ПОДРОБНОСТИ ПО ВОСТРЕБОВАНІЮ.



# ФОМА ЕГОРОВИЧЪ ЯТЕСЪ.

Машиностроительные, Судостроительные. Котельные, Чугуно-мѣдно литейные заводы въ ЕКАТЕРИНБУРГѢ.

**ЖАВЫНСКІЙ ЗАВОДЪ въ ТЮМЕНИ ИЗГОТОВЛЯЕТЪ:**

Пароходы, шхуны, катера и желѣзныя баржи.

Паровыя машины горизонтальныя и вертикальныя, одноцилиндровыя, смѣшаннаго давленія «Компаундъ» и тройнаго расширенія.

Воздуходувныя машины, рудоподъемныя машины.

Локомобили на колесахъ и безъ колесъ.

Механическіе токарныя, строгальныя, сверлильныя и прочіе станки.

Паровыя и прочіе молота.

Насосы рудничныя-давящія, центробѣжныя и паровыя.

Машины для золотыхъ приисковъ: бѣгуны, дробилки „Блэка“, калифорнійскія пестовыя толчеи, бутары и проч.

**ЗОЛОТОПРОМЫВАЛЬНЫЯ ДРАГИ**, примѣнительно къ условіямъ Сибири.

Краны подъемныя разныхъ системъ, электрическія, паровыя и приводныя.

Прокатныя станы и другія машины для оборудованія горныхъ заводовъ.

Турбины, принадлежности для мельницъ.

Трансмиссіи.

Паровыя котлы всѣхъ системъ и размѣровъ, резервуары, стропильныя и мостовыя фермы и другія котельныя работы.

Чугунное и мѣдное литье и желѣзныя издѣлія.

Представительство для Урала и Сибири: по продажѣ американскихъ турбинъ „ВИКТОРЪ“ и отъ технической конторы Юліусъ Гартохъ въ Москвѣ по продажѣ газовыхъ, керосиновыхъ и нефтяныхъ двигателей.

Адресъ для телеграммъ: Екатеринбургъ, ФОМЪ ЯТЕСЪ. Тюмень, ЖАВЫНСКІЙ ЗАВОДЪ.



## СЧЕТОВОДНЫЕ КУРСЫ в. в. ЕЗЕРСКАГО.

С. Петербургъ, Садовая № 18, уголъ Невскаго. ||| Москва, Тверская. № 42, д. О. В. Езерскаго

Свѣдѣнія сообщаются лично и высылаются почтою бесплатно.

Позднѣйшія награды на выставкахъ.

Пенза 1898 г. Три больш. серебр. медали за учебныя работы.

С.-Петербургъ 1898 г. Серебр. медаль отъ Мин. Финансовъ за систему счетоводства.

С. Петербургъ 1899 г. Золотая медаль.

### I. Основной курсъ.

Каждымъ слушателемъ на лекціяхъ изучается общеторговое счетоводство, съ выполненіемъ примѣровъ въ тетрадяхъ:

- по системѣ простой,
- » » двойной итальянской,
- » » англійск. (для желающихъ),
- » » русской тройной.

1. Коммерческая корреспонденція.
2. Коммерческая арифметика.
3. Коммерческія финансовыя вычисленія.
4. Торговый уставъ.
5. Торговлѣзнаніе.
6. Коммерческая географія.

Первыя четыре предмета обязательны.

### II. Специальный (высшій) курсъ.

Подготовленіе на мѣста разработокъ темъ по примѣненію на практикѣ общихъ основъ системъ къ специальнымъ отраслямъ

- банковому,
- земскимъ и юродскимъ управл.
- фабричному,
- заводскому,
- ремесленному,
- потребительныхъ обществъ,
- сельскохозяйственному,
- подчетнымъ приказчиковъ,
- компаній на акціяхъ и чьяхъ.
- винной монополіи

В Т. Д., В Т. Д.



# ТОРГОВЫЙ ДОМЪ

# Кунстъ и Альберсъ

## БАНКИРСКАЯ КОНТОРА

во Владивостокѣ производитъ всевозможныя банковыя операціи, какъ то: Ссуды подъ %/0/0 бумаги. Приемъ вкладовъ. Размѣнъ денегъ. Переводъ денегъ во всѣ города и мѣстности Россійской Имперіи. Продажа чековъ и переводовъ на заграничные города.

## ТОРГОВЫЙ ДОМЪ,

имѣя собственныя конторы въ Одессѣ, Варшавѣ, Гамбургѣ и Нагасаки (Японія), а также постоянныхъ агентовъ и комиссіонеровъ въ главнѣйшихъ торгово-промышленныхъ центрахъ Россійской Имперіи и за границей, принимаетъ на себя порученія по выпискѣ всевозможныхъ предметовъ **коммиссіоннымъ образомъ.**

## ПЕРЕОТПРАВКА ГРУЗОВЪ

Т. Д. Кунстъ и Альберсъ во Владивостокѣ принимаетъ на себя устройство и установку въ домахъ, складахъ и магазинахъ электрическаго освѣщенія, парового и водяного отопленія.

## СОСТОИТЬ АГЕНТОМЪ:

**Страховыхъ Обществъ:** 1) Якорь, 2) Нью-Йоркъ, 3) Англійскій Ллойдъ.

**Пароходныхъ Обществъ:** 1) Русск. общества пароходства и торговли, 2) Сѣвернаго парох. общества, 3) Русско-Балтійскаго пароходнаго общества, 4) Сѣверо-Германск. Ллойда, 5) Гамбургско-Американск. линии, 6) Pacific Mail Steamship Company, 7) Occidental & Oriental S. S. C<sup>o</sup>, 8) Togo-Kisen-Kaischa, 9) Peninsularg Oriental Steam Navigation, 10) Northeru Pacific Steamship C<sup>o</sup>, 11) Boston Steamship Company, 12) Boston Tow Boat Company, 13) China Navigation Company Ltd.

Единственнымъ представителемъ для Приамурскаго края и Маньчжуріи:

- |  |  |
|--|--|
| 1) Русскаго Общества для выдѣлки и продажи пороха. | 5) Пивовареннаго завода Стрицкій.  |
| 2) Невскаго стеаринов. товарищества.               | 6) Людвигъ Нобель (динамитъ).  |
| 3) Алапаевскихъ заводовъ наслѣдн. С. С. Яковлева.  | 7) Товарищ. обработки нефтяныхъ остатковъ А. Л. Фроловъ и К <sup>o</sup> . |
| 4) Писчебумажной фабр. „Сочевка“.                  | 8) Шампанскаго Л. Редереръ.  |
|  | 9) Пива Мюнхенскаго и Левенброй.   |



ТОРГОВЫЙ ДОМЪ  
**Кухстъ и Альберстъ**

во Владивостокѣ.

ОСНОВАНЪ ВЪ 1864 ГОДУ.

ОТДѢЛЕНІЯ:

- |                              |                        |
|------------------------------|------------------------|
| 1) Въ Благовѣщенскѣ.         | 7) Въ Иманѣ.           |
| 2) „ Никольскѣ-Уссурійскомѣ. | 8) „ Мурав.-Амурскомѣ. |
| 3) „ Стрѣтенскѣ.             | 9) „ Анучино.          |
| 4) „ Хабаровскѣ.             | 10) „ Черниговкѣ.      |
| 5) „ Николаевскѣ.            | 11) „ Раздольномѣ.     |
| 6) „ Новокиевскѣ.            | 12) „ Славянкѣ.        |
| 13) Въ Барабашѣ.             |                        |
| 14) „ Посѣтѣ.                |                        |
| 15) „ Заисановкѣ.            |                        |
| 16) „ Харбинѣ.               |                        |
| 17) „ Пограничной.           |                        |

Универсальные магазины, снабженные въ большомъ выборѣ всевозможными предметами, товарами и матеріалами **домашняго обихода**, мужского, дамскаго и дѣтскаго туалетовъ, сельскаго хозяйства, строительства и проч.

**ПРЕДМЕТЫ РОСКОШИ, ДРАГОЦѢННЫЯ ВЕЩИ и ЮВЕЛИРНЫЯ ИЗДѢЛІЯ**

**СКЛАДЪ ВИНЪ, ВОДОКЪ и ПИВА.**

ПРОДАЖА ОПТОМЪ И ВЪ РОЗНИЦУ.





Москва 1882.

# В-мъ Крейтонъ и К<sup>о</sup>.



Н.-Новг. 1896.

АКЦИОНЕРНОЕ ОБЩЕСТВО

**Заводы Механическіе, Судостроительныя, Мѣдно-Чугунно-Литейныя и Канатный.****Або, Финляндія и С.-Петербургъ, Малая Охта.****ИЗГОТОВЛЯЕТЪ СПЕЦІАЛЬНО:**

всякаго рода паровыя суда; морскія винтовыя до 28 узловъ (49 верстъ) хода въ часъ рѣчныя мѣлководія отъ 10 дюймовъ углубленія какъ винтовыя съ турбиннымъ двигателемъ, такъ и колесныя.

Паровыя котлы всѣхъ новѣйшихъ и наилучшихъ системъ, какъ напр., водотрубныя, съ рабочимъ давленіемъ до 250 фунтовъ на квадрат. дюймъ

Паровыя машины двойного (Compound), тройного и четвертого расширенія, а также другихъ всевозможныхъ системъ какъ вертикальныхъ, такъ и горизонтальныхъ, съ экономическимъ расходомъ пара, топлива, смазки, всѣхъ размѣровъ и силъ, для различныхъ отраслей механической промышленности: пароходовъ, заводовъ, электрическаго освѣщенія, насосовъ и проч.

А также имѣются элипсы для подъема и ремонта подводной части судовъ до 1.200 тоннъ водоизмѣщенія.

За послѣднія тридцать лѣтъ на заводѣ построено 400 паровыхъ судовъ разныхъ системъ съ машинами и котлами для Министерствъ: Морского, Военнаго, Путей Сообщенія и частныхъ пароходствъ.

Кромѣ того, изготовлено 500 паровыхъ машинъ съ котлами различныхъ системъ, въ числѣ которыхъ были машины для электрическаго освѣщенія дворцовъ ЕГО ИМПЕРАТОРСКАГО ВЕЛИЧЕСТВА ГОСУДАРЯ ИМПЕРАТОРА.

Къ вышеизложенному можно присовокупить еще, что заводъ беретъ на себя всякаго рода ремонтъ, причемъ какъ на самые заказы, такъ и на ремонтъ цѣны вполнѣ умѣренныя.

**Патентованныя керосиновые моторы „БЕРТО“.**

Директоръ-Распорядитель Полковникъ Карлъ Бьеркстенъ.

## ОБЩЕСТВО ТУЛЬСКИХЪ

### Мѣднопрокатныхъ и Патронныхъ Заводовъ.

С.-ПЕТЕРБУРГЪ.

ПРАВЛЕНІЕ: Морская, № 34.

Телефонъ № 2602.

Заводами, находящимися въ гор. Тулѣ, изготовляются: латуны, красная мѣдь и мельхіоръ въ листахъ, въ пруткахъ, мѣдныя паровозныя топки и всѣ части ихъ, наконечники для дымогарныхъ трубъ, пояски для снарядовъ, ружейные патроны всѣхъ размѣровъ: снаряженные, учебные, пустые (газыри), пушечныя гильзы, самоварные корпуса, крышки, конфорки всѣхъ размѣровъ и фасоновъ, всевозможныя штампованныя издѣлія изъ красной мѣди, латуни и другихъ металловъ.

Адресъ для телеграммъ:

{	Петербургъ, Cartoulami (Картулами).
	Тула, Cartoulami (Картулами).





ТОРГОВОЕ ТОВАРИЩЕСТВО

# БРАТЯ ЕЛИСЪЕВЫ

=== существуетъ съ 1813 года. ===

Иностранная вина, шампанское и ликеры. Колоніальные  
товары и гаванскія сигары.

==== ГЛАВНЫЙ СКЛАДЪ: ====

С.-Петербургъ, Васильевскій остр., Бирж. лин. 14, телеф. № 20822.

## ОТДѢЛЕНІЯ:

Въ С.-Петербургѣ: Невскій просп., 56. Телеф. № 1492; Садовая ул., уг. Гороховой 38—46. Телеф. № 310; Петербургская стор., Больш. пр., 42. Телеф. № 21096; Апраксинъ рын., фрукт. рядъ, 13 и 14. Телеф. № 2049.

Въ Москвѣ: Тверская ул., 40. Телеф. № 1225.

Въ Кіевѣ: Николаевская, 1. Телеф. № 1005.



SOCIÉTÉ COMMERCIALE

# Freres ELISSÉIEFF

==== fondée en 1813. ====

Vins étrangers, champagnes et liqueurs. Denrées Coloniales  
et Cigares de la Havane.

==== DEPOT PRINCIPAL: ====

St.-Pétersbourg, Vassili Ostr., 14 ligne de la Bourse. Tel. № 20822.

## MAGASINS:

à St.-Pétersbourg: 56, persp. Nevsky. Tel. № 1492; 38—45, rue Sadovaya coin de la Gorochovaïa. Tel. № 310; Pétersbourgskya, 42 Grande perspective. Tel. № 21096; Merché Apracsine, 13 et 14 ligne aux fruits. Tel. 2049.

à Moscou: 40, rue Tverskaya. Tel. 1225.

à Kieff. 1, rue Nikolaïevskaya. Tel. 1005.



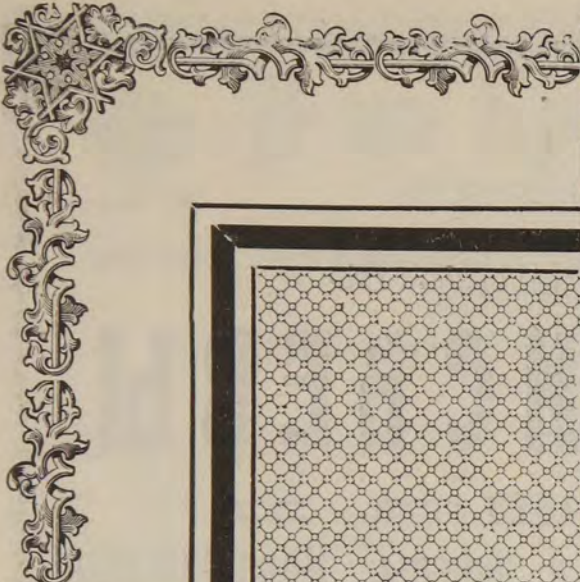

**Сибирскій  
Торговый  
Банкъ.**

**ПРАВЛЕНІЕ**

въ С.-Петербурѣ.

Учрежденъ въ 1872 г.

ОТДѢЛЕНІЯ: въ С.-Петербурѣ при Ка-  
лашниковской Биржѣ, Барнаулѣ, Бійскѣ,  
Благовѣщенскѣ, Владивостокѣ, Вѣрномѣ,  
Вяткѣ, Екатеринбургѣ, Иркутскѣ, Красно-  
ярскѣ, Кунгурѣ, Курганѣ, Москвѣ, Ни-  
кольскѣ-Уссурийскомѣ, Ново-Николаевскѣ,  
Омскѣ, Перми, Петропавловскѣ (Акмолинск.  
обл.), Семипалатинскѣ, Стрѣтенскѣ, Томскѣ,  
Троицкѣ (Оренб. г.), Тюмени, Уфѣ, Читѣ и

**Временныя ярмарочныя Отдѣленія:**

Съ 25 января по 24 февраля въ Ирбитѣ, съ  
25 іюля по 31 августа въ Нижнемъ-Новгородѣ.

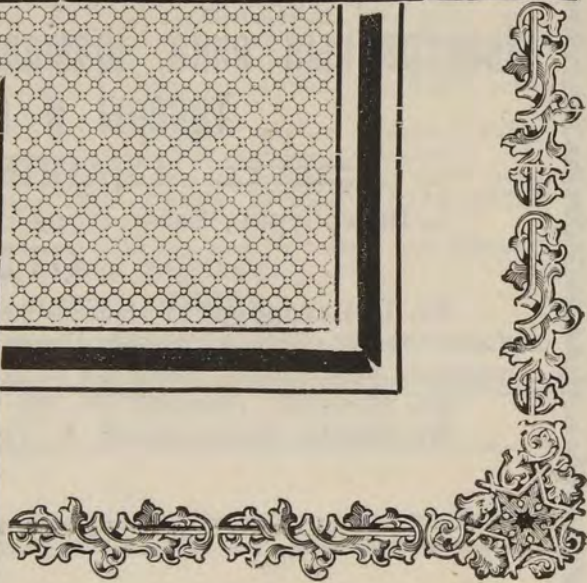

ФАБРИЧН. МАРКА.

ЧАСОВАЯ ФАБРИКА

**Г. МОЗЕРЪ и К<sup>о</sup>**

МАГАЗИНЫ:

въ Москвѣ

Ильинка, 14.

въ С.-Петербурѣ

Невскій проспектъ, № 26.

на Нижегород. Ярмаркѣ

Часовая линія.

ПРОДАЖА ОПТОМЪ и въ РОЗНИЦУ.

**Остерегайтесь поддѣлокъ.**



# Волжско-Камскій Коммерческій БАНКЪ.

Правленіе въ С.-Петербургѣ, Невскій пр. д. № 38 и при  
Калашниковской Хлѣбной Биржѣ.

Основанъ въ 1870 г.

Отдѣленія: въ Москвѣ, Армавирѣ, Астрахани, Баку, Вяткѣ, Екатерин-  
бургѣ, Казани, Кіевѣ, Кокандѣ, Курганѣ, Лодзи, Нижнемъ-Новгородѣ,  
Омскѣ, Оренбургѣ, Перми, Ростовѣ на Дону, Рыбинскѣ, Самарѣ, Сара-  
товѣ, Семипалатинскѣ, Симбирскѣ, Ташкентѣ, Уфѣ, Харьковѣ и Царицынѣ.

Коммиссіонерство въ Котельничѣ, Вятской губерніи.

## Состояніе счетовъ на 1-ое іюня 1908 г.

АКТИВЪ:		ПАССИВЪ:	
Касса . . . . .	13.895.030—62	Складочный капиталъ . . . . .	12.000.000—00
Учетъ векселей и дру- гихъ цѣнностей . . . . .	86.131.497—95	Запасный капиталъ . . . . .	6.000.000—00
Ссуды . . . . .	52.123.505—19	Особый резервн. капит. Особый резервъ въ рас- поряженіи гг. акціо- неровъ . . . . .	3.660.000—00 440.000—00
Цѣнные бумаги, принад- лежащія Банку . . . . .	9.596.752—55	Капиталъ для возме- ненія суммъ, употреблен- ныхъ на приобрѣтеніе домовъ . . . . .	962.593—08
Векселя, принятыя на коммиссію . . . . .	16.309.083—22	Вклады и текущ. счета . . . . .	137.379.371—63
Разные . . . . .	33.433.486—93	Векселя на коммиссіи . . . . .	18.880.356—15
		Разные . . . . .	32.167.035—61
	<hr/>		<hr/>
	211.489.356—46		211.489.356—46

Дивидендъ былъ выданъ за 1905 г. — Р. 50.

” ” ” ” 1906 г. — Р. 50.

” ” ” ” 1907 г. — Р. 55.



# АЗОВСКО-ДОНСКОЙ КОММЕРЧЕСКІЙ БАНКЪ.

Основанъ въ 1871 году.

Основной капиталъ . . . . .	15.000.000 руб.
Запасный капиталъ . . . . .	7.000.000 "
Резервный капиталъ . . . . .	1.450.000 "

## Правленіе Банка въ С.-Петербургѣ.

### ОТДѢЛЕНІЯ:

Александровскъ, Армавиръ, Бахмутъ, Бердянскъ, Варшава, Владикавказъ, Воронежъ, Геническъ, Георгіевскъ, Грозный, Ейскъ, Екатеринодаръ, Екатеринославъ, Елисаветполь, Житомиръ, Казань, Каменская, Керчь, Кривой-Рогъ, Кутаисъ, Либава, Лодзь, Луганскъ, Майкопъ, Мариуполь, Мелитополь, Могилевъ губ., Никополь, Новоросійскъ, Оренбургъ, Пинскъ, Потти, Пятигорскъ, Ровно, Ромны, Ростовъ н/Д., Самара, Симферополь, Славянскъ, Ставрополь губ., Сумы, Таганрогъ, Тифлисъ, Харьковъ, Царицынъ, Юзовка, Ялта, Феодосія.

## Нижегородско-Самарскій Земельный Банкъ.

Москва, Тверской бульваръ, свой домъ, № 48.

Выдаетъ ссуды подъ залогъ недвижимыхъ имуществъ въ губерніяхъ: Астраханской, Владимірской, Вятской, Казанской, Костромской, Нижегородской, Оренбургской, Пензенской, Пермской, Самарской, Саратовской, Симбирской, Тамбовской, Уфимской, Иркутской и Томской, въ областяхъ: Самаркандской, Сырь-Дарьинской, Ферганской и Акмолинской и въ городахъ Тобольской и Енисейской губ., въ Верхнеудинскѣ, Читѣ и Нерчинскѣ (Забайкальской обл.), Благовѣщенскѣ (Амурской обл.), Хабаровскѣ и Владивостокѣ (Приморской обл.).

### Ссуды выдаются:

**Долгосрочныя:**  $4\frac{1}{2}\%$  закладн. листами на сроки отъ 10 лѣтъ до 66 лѣтъ и 2 мѣсяцевъ изъ  $4\frac{1}{2}\%$  годового роста, въ пользу банка  $\frac{1}{2}\%$  въ годъ по земельн. имущ. и  $1\%$  по имущ. городскимъ и на погашеніе долга, въ зависимости отъ продолжительности залога.

б) **Краткосрочныя:** Наличн. деньгами на сроки отъ одного до трехъ лѣтъ изъ процентовъ по соглашенію съ Правленіемъ.

За боѣе подробными свѣдѣніями по залогу имуществъ слѣдуетъ обращаться въ Правленіе Банка въ Москвѣ или же къ мѣстнымъ агентамъ Банка въ городахъ выше перечисленныхъ губерній.

Адреса агентовъ почтѣ извѣстны.



# РУССКІЙ для внѣшней торговли БАНКЪ.

Учрежденъ въ 1871 году.

ПРАВЛЕНІЕ: въ С.-Петербургѣ, Морская, соб. д., № 30 и 32.

Основной сполна внесенный капиталъ 30.000.000 Руб.—коп.  
 Запасный капиталъ. . . . . 5.516.096 » 37 »  
 Обороты за 1906 г. . . . . 28.254.831.500 » 86 »

## АГЕНТСТВА БАНКА:

Въ Лондонѣ—61—62 Gracechurch Street.  
 „ Парижѣ—Rue du Helder, 7.

Въ Генуѣ—Piazza Campetti,  
 Pallazzo Imperiali.

## ОТДѢЛЕНІЯ БАНКА:

Въ Архангельскѣ—Троицкій пр., № 8.

„ Астрахани—Эспланадная, д. Керна.

„ Баку—уг. Баятинской и Старо-  
 Полицейской, д. Туманьянца.

„ Великомъ-Устюгѣ.

„ Вологдѣ

„ Вознесенскѣ

„ Вяткѣ—Москов. ул., д. Пермикова.

„ Екатеринодарѣ

„ Елисаветградѣ,—уг. Дворцовой и  
 Ивановской, д. Варшавскаго.

„ Кіевѣ—Крещатикъ, № 28.

„ Кременчугѣ—уг. Екатерининской  
 и Херсонской, д. Юллось.

„ Москвѣ—Ильинка, (Шелапутина),  
 № 74.

„ Нижнемъ-Новгородѣ—Рождест-  
 венская, д. Шугуровой № 24.

Въ Николаевѣ—Б. Морская ул., д.  
 № 22.

„ Новороссійскѣ—Серебряковская,  
 д. Сарсенти.

„ Одессѣ—Уголь Дерibasовской и  
 Пушкинской, д. Банка № 4.

„ Перми

„ Полтавѣ—уг. Александровской и  
 Протопоповской, д. Фришберга.

„ Ригѣ—Б. Песочная, № 4.

„ Саратовѣ—Театральная площадь,  
 домъ Паля.

„ Симбирскѣ—Саратовская ул., д.  
 № 24.

„ Томскѣ—Набережная р. Ушайки,  
 домъ Пастуховой.

„ Херсонѣ—уг. Потемкинской и Се-  
 минарской, д. Фальцфейнъ, № 16.



## ИМПЕРАТОРСКІЙ ТУЛЬСКІЙ ОРУЖЕЙНЫЙ ЗАВОДЪ.



### ОХОТНИЧЬИ РУЖЬЯ ВСѢХЪ СИСТЕМЪ.

Трейсъ-Курантъ высылается бесплатно.

**Заводъ удостоенъ золотыхъ медалей:**

въ 1906 г. на VII выставкѣ Московскаго Общества охоты Императора Александра II.

Въ 1907 г. на XXXIII выставкѣ Императорскаго Общества правильной охоты.



# Русскій Торгово-Промышленный Банкъ.

С.- Петербургъ, Большая Конюшенная, 27.

ТЕЛЕФОНЪ № 711 и 220—64

Основной капиталъ . . . . . 10.000,000 р. — к.

Запасный капиталъ . . . . . 2.069,372 „ 02 „

## О т д ѣ л е н і я :

Въ Москвѣ	Въ Винницѣ	Въ Мелекесѣ	Въ с. Разказовѣ
„ Астрахани	„ Виндавѣ	„ Миассѣ	(Тамб. г.)
„ Баку	„ Вольскѣ	„ Моршанскѣ	„ Самарѣ
„ Балаковѣ	„ Голтѣ	„ Нижнемъ-	„ Саратовѣ
„ Балашовѣ	„ Екатеринбургѣ	Новгородѣ	„ Умани
„ Бердичевѣ	штатѣ	„ Оренбургѣ	„ Уральскѣ
с. Богородскомѣ	„ Камышинѣ	„ с. Павловѣ	„ Челябинскѣ
(Нижег. губ.)	„ Кирсановѣ	„ Петропав-	„ Царицынѣ
„ Бугурусланѣ	„ Козловѣ	ловскѣ	„ Царскомѣ
„ Бѣльцахѣ		„ Ряжскѣ	Селѣ
(Бес. г.)			

КОМИССИОНЕРСТВА: въ Покровской слободѣ и Либавѣ; въ послѣдней для производства товарно-комиссион. операций **ИСКЛЮЧИТЕЛЬНО** отъ учрежденій Банка.

**ВЪ С.-ПЕТЕРБУРГѢ:** Калашниковская Контора—при Калашниковской хлѣбной биржѣ.

**ОТДѢЛЕНИЯ:** на Каменноостровскомъ пр., на Большомъ пр., Петерб. ст. и на Садовой ул. Отдѣл. въ **МОСКВѢ:** въ Гавриковомъ пер. и при ст. Павелецкой жел. дор.

## А г е н т ы :

Въ Александровѣ Гаѣ	Въ Петровскѣ (Сарат. губ.)	Въ Баландѣ
„ Аткарскѣ	„ Михайловѣ (Ряз. губ.)	Дубовкѣ (Сар. губ.)
„ Тамбовѣ	„ Ртищевѣ (Р.-Ур ж. д.)	„ хут. Обливскомѣ
„ Лебедяни	„ Салтыковкѣ	„ Николаевскѣ
(Тамб. губ.)	„ Уваровѣ (Ряз.-Ур. ж. д.)	(Сам. губ.)

Адресъ для телеграммъ: *Петропарн.*

СУЩЕСТВУЮТЪ ХУДИ Г.

КУРСЫ ВУХГАЛТЕРІИ И КОММЕРЧЕСКИХЪ ВЫЧИСЛЕНІЙ

учителя **А. И. АНИСИМОВА,**

Въ **МОСКВѢ,** Тверская, Иостниковъ пассажъ, кв. № 94. Телефонъ № 144—17.

Существуютъ съ 1891 года.

**ПРОГРАММА:** I. Бухгалтерія (практическое счетоводство: торговое, банковое, фабрично-заводское и сельско-хозяйственное). II. Коммерческія вычисления. III. Коммерческая корреспонденція. IV. Практическое торговлеводство (торговый, таможенный и железнодорожный уставы). V. Каллиграфія.

На курсы принимаются лица обоого пола. Выдержавшимъ экзаменъ выдается свидѣтельство. Для служащихъ въ торговыхъ фирмахъ открыты вечерніе курсы. Учителя, учительницы и студенты принимаются на особыхъ условіяхъ. Курсы продолжаются 3 мѣс. Заявленія и пріемъ ежедневно. Болѣе подробныя свѣдѣнія сообщаются въ конторѣ курсовъ во всякое время.

Курсы принимаютъ на себя исполненіе всевозможныхъ счетныхъ работъ: составленіе отчетовъ и балансовъ, веденіе и провѣрку книгъ.

Новые предметы: стенографія, пишущія машины всѣхъ системъ.



С.-ПЕТЕРБУРГСКІЙ  
**УЧЕТНЫЙ И ССУДНЫЙ БАНКЪ.**

Въ С.-ПЕТЕРБУРГѢ, Невскій пр. № 30.

Основанъ въ 1869 году.

Складочный капиталъ 10.000.000 р. — к. }  
 Запасный капиталъ . . 3.333.333 „ 34 „ } **13.333.333 р. 34 к**

ОТДѢЛЕНІЯ: въ Кіевѣ, Ростовѣ на Дону и Таганрогѣ.  
 КОММИССІОНЕРСТВА: въ Нарвѣ и Бѣлой Церкви.

БАНКИРСКІЙ ДОМЪ  
**Бр. ДЖАМГАРОВЫ.**

МОСКВА.

Кузнецкій мостъ, собств. домъ.

основ. въ 1874 г.

**Исполняетъ всѣ банковыя операціи.**

Стальная кладовая съ отдѣльными ящиками для безо-  
 паснаго храненія цѣнностей, съ платою отъ 5 до  
 50 руб. за ящикъ.



## Русско-Китайскій Банкъ

### ПРАВЛЕНІЕ:

въ С.-Петербургѣ, Екатерининская улица, № 8.

Основной капиталъ *Руб. 15.000.000.* Оборотный вкладъ Императорскаго Китайскаго Правительства ку-пинъ лановъ *5.000.000.*

### ОТДѢЛЕНІЯ и АГЕНТСТВА въ

Асхабадѣ, Батумѣ, Бійскѣ, Благовѣщенскѣ, Бодайбо, Бухарѣ, Верхнеудинскѣ, Владивостокѣ, Вѣрномѣ, Гиринѣ, Гонконгѣ, Зейской-пристани, Иркутскѣ, Иокогамѣ, Калганѣ, Калькуттѣ, Кашгарѣ, Кокандѣ, Коломбо, Красноярскѣ, Куанчендзы, Кульджѣ, Кяхтѣ, Лондонѣ, Маргеланѣ, Москвѣ, Мукденѣ, Николаевскѣ н/А., Ново-Николаевскѣ, Нью-Чвангѣ, Парижѣ, Пекинѣ, Самаркандѣ, Санъ-Франциско, Стрѣтенскѣ, Ташкентѣ, Тѣлинѣ, Тянь-Цзинѣ, Улясутаѣ, Ургѣ, Хабаровскѣ, Хайларѣ, Ханькоу, Харбинѣ, Цицикарѣ, Читѣ, Чифу, Чугучакѣ, Шанхаѣ.

Адресъ для телеграммъ: „СИНОРУСЪ“.

## Воткинскій Казенный Заводъ

ПРЕДЛАГАЕТЪ ПЛУГИ РАЗНЫХЪ МАРОКЪ

ПО ДОСТУПНЫМЪ ЦѢНАМЪ.

Подробныя свѣдѣнія — въ каталогахъ, высылаемыхъ по требованію бесплатно.

### ЗАВОДЪ ПРОИЗВОДИТЪ:

Цѣпи и якоря.—Отливку чугунную, мѣдную и стальную фасонную. Валы прямые и колѣнчатые и вообще всѣ детали машинъ.—Постройку рѣчныхъ и морскихъ судовъ-баржъ, пароходовъ и морскихъ шхунъ съ машинами, котлами и полнымъ вооруженіемъ.—Постройку паровозовъ и тендеровъ.—Земледѣльческія орудія. Желѣзо сортовое и листовое разныхъ видовъ и размѣровъ.—Желѣзнодорожныя скрѣпленія.—Цистерны для нефти и спирта.—Желѣзнодорожные мосты и кессоны въ собранномъ видѣ и частями.

Адресъ для писемъ: Въ Управленіе Камско-Воткинскихъ заводовъ. Воткинскій заводъ, Вятской губ., Сарапульскаго уѣзда. Адресъ для телеграммъ: Воткинскъ,—Управленіе.



**Продолжается подписка на 1908 г.**

на ежедневную политическую, экономическую, общественную и литературн. газету

# „СЛОВО“

выходящую въ С.-ПЕТЕРБУРГѢ въ изданіи и  
подъ редакціей М. М. Ѳедорова.

*Въ газетѣ принимаютъ ближайшее участіе:*

С. А. Адриановъ, К. К. Арсеньевъ, С. Н. Булгаковъ, А. Васильевъ,  
А. Вергешскій, В. С. Голубевъ, Н. М. Волковыскій, Г. К. Градовскій,  
И. В. Жилкинъ, А. В. Карташевъ, Максимъ Ковалевскій, А. Ѳ. Кони,  
проф. Несторъ Котляревскій, С. А. Котляревскій, С. Б. Любошицъ,  
П. И. Люблинскій, М. Могилянскій, А. В. Оссовскій, проф. А. По-  
годинъ, Вл. А. Поссе, Д. Д. Протопоповъ, М. А. Славинскій, Ста-  
рый земецъ, П. Б. Струве, Танъ (Богоразъ), П. А. Тверской, кн.  
Е. Н. Трубецкой, Н. И. Фалъевъ, Г. Н. Штильманъ, А. Е. Яновскій,  
Л. Н. Яснопольскій, М. М. Ѳедоровъ. и друг.

*Въ литерат.-худож. отдѣлѣ принимаютъ участіе:*

А. Бенуа, А. Блокъ, В. Брюсовъ, П. Д. Боборыкинъ, П. И. Вейн-  
бергъ, Л. Я. Гуревичъ, В. Каррикъ, И. И. Лазаревскій, В. Лиха-  
чевъ, А. Ремизовъ, Н. Рерихъ, А. Рославлевъ, Ѳедоръ Сологубъ,  
Дмитрій Цензоръ, Чужь-Чуженинъ, Георгій Чулковъ, Ольга Чю-  
мина (Оптимистъ), О. Шапиръ, Т. Л. Щепкина-Куперникъ, И. Л. Щег-  
ловъ (Леонтьевъ), Конст. Эрбергъ и друг.

**ПОДПИСНАЯ ЦѢНА:** на 1 годъ—12 р., 6 мѣс.—6 р., 3 мѣс.—3 р., 2 мѣс.—  
2 р. 15 к., 1 мѣс.—1 р. 10 к. **За границу:** на годъ—20 р., 6 мѣс.—11 руб.,  
3 мѣс.—6 р., 1 мѣс. 2 р. *Для учащихся въ высшихъ учебныхъ заведеніяхъ,  
волостныхъ и сельскихъ обществъ, сельскаго духовенства, учителей и  
учительницъ и фельдшеровъ на годъ—8 р., на 6 мѣс.—4 р., 3 мѣс.—2 р.  
25 коп., 2 мѣс.—1 р. 50 коп., 1 мѣс.—80 коп.*

**ЦѢНА ОБЪЯВЛЕНІЙ** за мѣсто, занимаемое строкою нонпареля: впереди текста  
50 коп., позади текста—20 коп.; предложеніе труда за объявленіе въ 3 строки  
20 коп. За объявленія въ видѣ вкладныхъ приложений къ газетѣ, вѣсомъ до  
1 лота экземпляръ, взимается съ 1000 штукъ — 10 р., за каждый слѣдующій  
лотъ—2 р. 50 к. Кромѣ того по пятницамъ на первой страницѣ печатаются  
объявленія о книгахъ на льготныхъ условіяхъ по таксѣ четвертой страницы.

Адресъ Редакціи и Главн. Конторы: СПБ., Невскій, 92.



# Книгоиздательство и Книжный

С.-Петербургъ,

## Изданія И. Балашева.

- Годлевскій, С. Ф. Свобода и право. Ц. 20 к.  
 Дмитриевъ-Мамоновъ. Декабристы въ Западной Сибири, съ 35 фото-типогравюрами (29 портретовъ и 6 видовъ). Ц. 2 р. 50 к.  
 Ждановъ, С. Три мѣсяца въ „одиночкѣ“. 2-е изд. Ц. 15 к.  
 Кеннанъ, Ж. Жизнь политическихъ арестантовъ въ русскихъ тюрьмахъ. Ц. 7 к.  
 Котовичъ, К. Т. Невольники. Драма въ 5-ти дѣйствіяхъ. Ц. 50 к.  
 Котовичъ, К. Т. Разказы. Ц. 40 к.  
 П. В. С. Революціонные силуэты. Первомартовцы: Желябовъ, Перовская, Рысаковъ, Михайловъ, Кибальчичъ и Гельфманъ. Ц. 10 к.  
 Процессъ 1-го марта 1881 года. Ц. 80 к.  
 Рузье, П. Что такое тресты? Ц. 1 р.  
 Рылѣевъ, К. Ф. Возмущеніе стараго л.-г. Семеновскаго полка 1820 г. Ц. 3 к.  
 Рылѣевъ, К. Ф. Войнаровский. Поэма. Ц. 10 к.  
 Толстой, Л. Н. Великій грѣхъ. Съ портретомъ на мѣловой бумагѣ и рис. въ текстѣ (Толстой на пашнѣ). Ц. 10 к.  
 Убийство 3-хъ министровъ: Боголѣпова, Сипягина и Плеве. 1901—1904 гг. Ц. 25 к.  
 Веббъ, Б. Кооперативное движеніе въ Англіи, переводъ съ англійск. Н. и С. Алексѣевыхъ. Ц. 1 р.  
 Дьякъ Шигоня. Уставшій Царь. Драма-этюда. Изъ области историч. психологіи. Снимки съ картинъ; Рѣпина, Васнецова, Сѣдова и Шварца. Обложка художника И. Казакова. Ц. 1 р.  
 Дмитриевъ-Мамоновъ, А. И. Пугачевскій бунтъ въ Зауральѣ и Сибири. Съ 29-ю фото-типогравюрами. Ц. 2 р. 50 к.

## Изданія, находящіяся на складѣ:

- Александровъ, А. Разказы о золотѣ. Подъ ред. Н. А. Рубакина. Ц. 30 к.  
 Ада Негри. Стихотворенія. Пер. А. М. Федорова. Ц. 80 к.  
 Волоховъ, М. Рабочій день. Ц. 10 к.  
 Гольмсъ, Ф. М. Чудеса человѣческой изобрѣтательности. Изд. 2-е. Допущена въ безпл. народн. библиотеки и читальни. Ц. 1 р.  
 Дьяконова, Ел. Дневникъ, т. I. (1886—1895). Литературные этюды, статьи. Ц. 2 р.  
 Дьяконова, Ел. Дневникъ, т. II. (1896—1899) на Высшихъ женскихъ курсахъ. Ц. 1 р. 50 к.  
 Дьяконова, Ел. Дневникъ, т. III. (1900—1902). Парижъ. Ц. 1 р. 50 к.  
 „Думы мои думы“... Сборникъ стихотвореній. Бальмонтъ, Дрожжинъ, Лермонтовъ, Навроцкий, Надсонъ, Некрасовъ, Пушкинъ, Суриковъ и Шевченко и др. Ц. 8 к.  
 Письма Ф. Лассаля къ К. Марксу и Ф. Энгельсу съ примѣч. Ф. Меринга, 2-е изд. Ц. 1 р.  
 Путеводитель по Великой Сибирской жел. дор. Подъ ред. А. И. Дмитриева-Мамонова. Ц. 1 р. 50 к.  
 Путеводитель по Туркестану и Средне-Азіатской жел. дор. Подъ ред. А. И. Дмитриева-Мамонова. Ц. 3 р.  
 Рафаловичъ, С. Противорѣчія. Ц. 75 к.  
 Свирскій, А. И. Смертная Казнь. Ц. 1 р.  
 Спенсеръ, Г. Факты и мысли. Пер. съ англ. Г. Г. Оршанскаго. Ц. 1 р.  
 Тарабукинъ, А. В. Новая Практическая Грамматика, Этимологія и Синтаксисъ. Ц. 50 к.  
 Ученымъ Комитетомъ Министерства Народнаго Просвѣщенія книга эта одобрена для учительскихъ библиотекъ, начальныхъ народныхъ училищъ и для употребленія въ качествѣ учебнаго руководства, въ городскихъ и уѣздныхъ училищахъ.  
 Уорнеръ. Неотложное дѣло. Ц. 1 р.  
 Штамлеръ, Р. Хозяйство и право. Томъ I. Ц. 1 р. 50 к.  
 Федоровъ, А. М. Степь сказала. Романъ въ 2-хъ частяхъ. Ц. 1 р.  
 Федоровъ, К. М. „Н. К. Чернышевскій“. Біографія. Ц. 50 к.

# Складъ „КОМИССІОНЕРЪ“.

Садовая, д. 18.

## Изданія Н. Березина.

### Библиотека путешествій по сушѣ и морю:

- 1) Приключеніе въ пустынѣ. Съ рис. 40 к.; 2) Три кругосвѣтныхъ плаванія Кука. Съ рис. 50 к.; 3) Въ странѣ жажды и рабства. Съ рис. 50 к. Уч. Ком. Мн. Нар. Пр. допущены въ библ. средн. и низш. уч. зав. и въ народн. библиотеки и читальни. 4) Въ пучинахъ моря. Съ рис. Ц. 10 к. 2-е изд. Доп. въ библ. и чит.; 5) Занзибарскій бѣглець. Ц. 15 к.; 6) Въ Срединномъ царствѣ. Очерки жизни и быта въ Китаѣ. Со множ. рис. Ц. 40 к. Доп. въ библ. сред., низш. учебн. зав. и въ чит.; 7) Страна гранита и озеръ. (Финляндія. Съ рис. Ц. 35 к.
- Географическія имена. Объясненіе ихъ въ связи съ исторіей открытій. Пособіе для препод. географіи. Учен. Ком. Мин. Нар. Пр. одобрено для фун. библ. средн. учебн. завед. Пѣшкомъ къ корельскимъ водопадамъ. Природа и люди Олоонецкаго края. Съ ориг. рис. и фотогр. Ц. 1 р. 30 к. Разказы о звѣряхъ. Съ англ. Со мног. рис. Въ папкѣ 1 р., въ перепл., тиснен. золотомъ,—1 р. 25 к. Украина, Малороссія и ея обитатели). Изд. журн. „Юный Читатель“ съ многочисл. рис. Ц. 40 к. Географическія экскурсіи Тенишевскаго училища. Съ рис. Ц. 60 к.

Ильинская, С. А. Исповѣдь бывшей душевнобольной. Ц. 25 к.

Ладыженскій, Вл. Стихи. Изд. 2-е. Ц. 1 р.

Лукьяновъ, А. Стихи. Ц. 1 р.

Ломэнъ. Наброски. Ц. 1 р.

Зенгеръ, А. (Вуколъ). Старое Солнце. Бесѣды и очерки къ возрожденію стараго православія. Ц. 1 р.

Реймонтъ. На грани. Ц. 1 р.

Нѣмоевскій, А. Листопадъ. Ц. 1 р.

Герценштейнъ, Д. М. Женскій и дѣтскій трудъ и законъ объ его охранѣ въ Бельгій. Ц. 25 к.

Д. 1905 и 1906 годъ въ Петербургскомъ Университетѣ. (Сходки и митинги. Совѣтъ старостъ). Ц. 40 к.

Кіевскій и Одесскій погромы въ разслѣдованіяхъ сенаторовъ Трау и Кузминскаго. Ц. 70 к.

Каутскій, К. Предшественники новѣйшаго социализма. Ч. I. Изд. 3-е. Ц. 1 р. 50 к.

Каутскій, К., Лафаргъ, П., Гуго, К. и Бернштейнъ, Э. Предшественники новѣйшаго социализма. Ч. II. Изд. 2-е. Ц. 1 р. 50 к.

Покровскій, А. Букварь русской и церковно славянскій. Ц. 20 к.

Покровскій, А. Вторая книга для чтенія въ начальныхъ народн. училищ. Ц. 40 к.

## „Серія новыхъ учебниковъ“.

Березинъ, Н., преподаватель Тенишевскаго училища. Начальная географія. Ц. 60 к.

Сахаровъ, А. Б., препод. Тенишевскаго училища. Ариѳметика. Ц. 70 к.

Мальшевъ, Н. Н., препод. Тенишевскаго училища. Начальный курсъ анатоміи и фізіологіи человѣка. Ц. 60 к.

Покупающимъ на сумму не менѣе двухъ рублей, приславшимъ деньги впередъ, пересылка за счетъ склада.

Книжный складъ высылаетъ всѣ имѣющіяся въ продажѣ книги по всѣмъ отраслямъ знанія.

Библиотеки, земскіе склады и т. п. пользуются скидкой по особому соглашенію.

При выпискѣ книгъ съ наложеннымъ платежемъ просятъ высылать не менѣе  $\frac{1}{3}$  суммы заказа.

**Подробный каталогъ бесплатно.**



## КНИГИ ВЪ РАЗСРОЧКУ.

Популярно-научнаго содержанія, съ множествомъ гравюръ и иллюстр. въ краскахъ.

### РОСКОШНЫЕ ПОЛУКОЖАННЫЕ ПЕРЕПЛЕТЫ.

Большая Энциклопедія, словарь общедоступныхъ свѣдѣній по всѣмъ отраслямъ знанія, подъ ред. Южакова, С. Н., 22 тома, 180.000 статей, 11.500 иллюстрацій . . . . .	132 р. — к.
Вся Природа, 8 сочиненій (въ 14 томахъ): Мірозданіе, Исторія земли, Жизнь растений, Человѣкъ, Происхожденіе животнаго міра, Жизнь природы, Народовѣдѣніе и Жизнь животныхъ Брэма . . . . .	107 „ 40 „
Промышленность и Техника, 10 сочиненій: Техника строительнаго искусства, Силы природы и ихъ примѣненіе, Электричество, Сельское хозяйство, Горное дѣло, Технологія металловъ, Химическія производства, Обработка волокнистыхъ веществъ, Пути сообщенія, Міровая торговля и хозяйство. Всѣ 10 том. . . . .	60 „ — „
Всемирная Географія, 7 сочиненій въ 8 томахъ: Африка, Азія, Австралія, Европа, Сѣверная и Южная Америка и „Земля и Жизнь“ . . . . .	67 „ — „
Исторія человѣчества, проф. Гельмольта, 9 т. . . . .	54 „ — „
Вселенная и человѣчество, 5 т. . . . .	55 „ — „
Сокровища искусства, въ пер. . . . .	82 „ — „
Исторія искусства, проф. Вермана, 3 т. . . . .	27 „ — „
Книга о лошади, кн. С. П. Урусова, 2 т. . . . .	13 „ — „

Иллюстрирован., въ роскошн. переплет., собранія сочиненій:

Н. В. Гоголя, А. Н. Островскаго, Н. Г. Помяловскаго, А. С. Пушкина, А. А. Потѣхина, И. А. Крылова, М. Ю. Лермонтова, А. В. Кольцова, Г. Мопасана, С. Максимова, Ч. Диккенса, Г. Брандеса, Э. Оржешко, Эдг. По, всего 150 томовъ . . . . .	211 „ 50 „
Платень. Новый способъ лѣченія, 4 тома . . . . .	25 „ — „

КАТАЛОГИ БЕЗПЛАТНО.

Разсрочка на 30 мѣс. отъ 1 руб.

Книги на иностранныхъ языкахъ по всѣмъ отраслямъ.

## Книготорговое Товарищество „КУЛЬТУРА“

С.Петербургъ, Невскій пр. 28, д. Комп. Зингеръ.

**Сибирскія отдѣленія Т—ва:**

- Въ Томскѣ, Монастырская, 31.  
 „ Иркутскѣ, Большая ул., д. № 36—2—Родионова и  
 „ Владивостокѣ, Посѣтская ул., № 11, телеф. № 417.  
 Въ означенныхъ отдѣленіяхъ нашего Т—ва можно получать всѣ справки, проспекты, видѣть изданія и пр.





1862

ОБЩЕСТВО



1896

# РУССКИХЪ ТРУБОПРОКАТНЫХЪ ЗАВОДОВЪ.

ЗАВОДЫ: Въ Екатеринославѣ, Нижне-  
днѣпровскѣ и Москвѣ.

ЗАВОДЫ ИЗГОТОВЛЯЮТЪ:

Всякаго рода желѣзныя трубы и соединительныя части къ нимъ.

Котельное и резервуарное листовое желѣзо.

Кровельное желѣзо, черное, оцинкованное и волнистое.

Тонкое желѣзо для жести.

Кромѣ того, заводы принимаютъ на себя изготовленіе полныхъ проводовъ изъ желѣзныхъ трубъ по чертежамъ, а также трубчатыхъ столбовъ для трамваевъ и электрическаго освѣщенія.

ПРЕДСТАВИТЕЛЬСТВО ПО ПРОДАЖѢ ИЗДѢЛІЙ

*Общества Мѣднопрокатнаго и Трубнаго завода*

*бывш. РОЗЕНКРАНЦЪ, въ Петербургѣ.*

Со всѣми заказами и запросами просимъ обращаться  
въ ГЛАВНУЮ КОНТОРУ ПО ПРОДАЖѢ ИЗДѢЛІЙ ЗАВОДОВЪ.

МОСКВА, Мясницкая, д. Варваринскаго Акц. О-ва, № 20.

Адресъ для телеграммъ: ШОДУАРЪ—МОСКВА.



ПУТЕВОДИТЕЛЬ ПО ВЕЛИКОЙ СИБИРСКОЙ ЖЕЛѢЗНОЙ ДОРОГѢ.

28

Телефонъ № 251.

АДРЕСЪ ДЛЯ ПИСЕМЪ:

Бр. А. и Л. ДОНСКИМЪ.

Въ г. Николаевъ.

АДРЕСЪ ДЛЯ ТЕЛЕГРАММЪ:

ДОНСКИМЪ, Николаевъ.

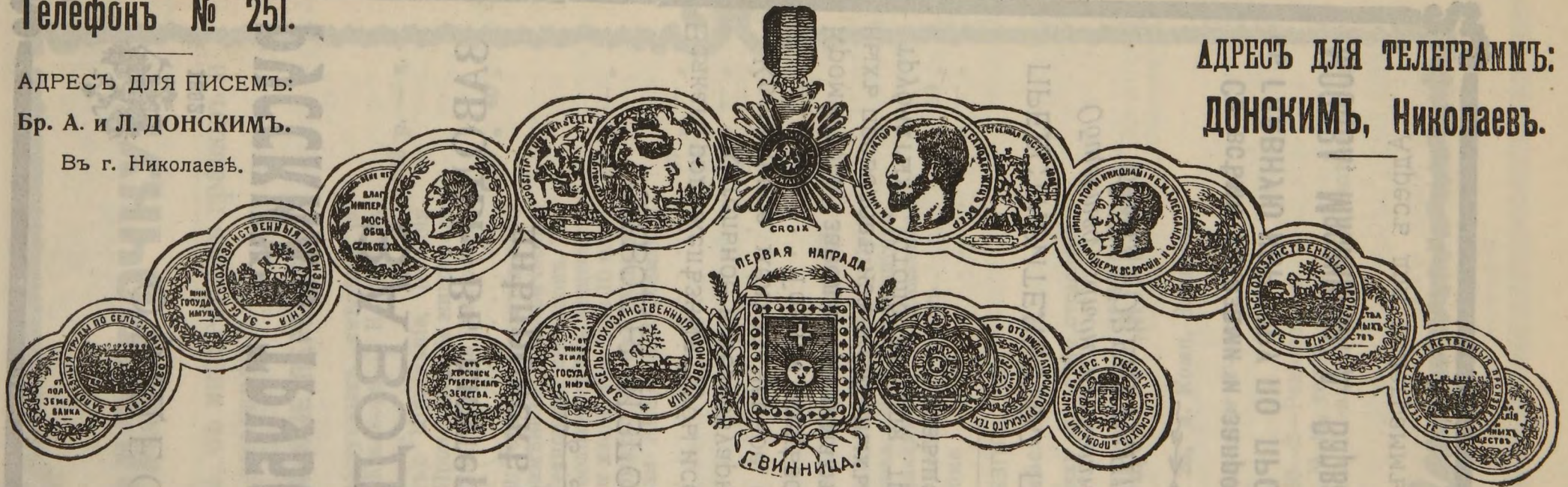

# Бр. А. и Л. ДОНСКИЕ

*въ г. НИКОЛАЕВЪ, Херсонской губерніи.*

МЕХАНИЧЕСКІЙ ЗАВОДЪ ИЗГОТОВЛЯЕТЪ

плуги одно-двухъ-и трехъ-лемешные, сѣялки разбросныя американской катушечной системы, жнеи-  
косилки со стальными и деревянными рамами, конные приводы, мельничныя поставы, токарныя,  
винторѣзные, сверлильныя, дыропробивальныя и желѣзорѣзальныя станки.

КАТАЛОГИ ВЫСЫЛАЮТСЯ БЕЗПЛАТНО.



ТОВАРИЩЕСТВО

# Д. М. Столика Ж-ки

въ Курганъ, Тобольской губ.

Винокуренный, Спирторектификационный,  
Пивоваренный, Салотопенный и Маслодѣльные  
заводы.

**Паровая вальцовая крупчаточная мельница,**

оборудованная для размолу до 1.000.000 пудовъ пшеницы  
новѣйшими машинами, обеспечивающими хорошее качество  
крупчатки.

ТОРГОВЛЯ

зерновымъ хлѣбомъ и жировыми товарами.

ТОПЛЕНОЕ МАСЛО И САЛО.

Телеграфный адресъ: КУРГАНЪ—ДИСН.



**НЕВЬЯНСКІЕ ЗАВОДЫ****Акціонернаго Общества П. С. ЯКОВЛЕВА**

находятся въ 1½ верст. отъ ст. Невьянскъ, Пермской ж. д., съ которою соединены подъѣзднымъ путемъ. Имѣется почтово-телеграфная контора „Невьянскій заводъ“.

**МЕТАЛЛУРГИЧЕСКОЕ ПРОИЗВОДСТВО (сущ. съ 1698 г.).**

ЧУГУНЪ передѣланный и литейный, ЖЕЛѢЗО кричное полосовое (клеймо „Старый Соболю“ Сибирь), ОТЛИВКИ всякаго рода изъ чугуна доменнаго, ваграночнаго, а также мѣдныя.

**ТРУБОЛИТЕЙНАЯ ФАБРИКА**

для оборудованія желѣзныхъ дорогъ и вообще для водопроводовъ и канализаціи отливаются водопроводныя, водоотводныя и канализаціонныя трубы и къ нимъ фасонныя части всевозможныхъ размѣровъ. Отливка по самому совершенному способу: вертикальная растробомъ книзу, безъ продольныхъ и поперечныхъ швовъ. Ежегодная производительность 500 т. пуд.

**МЕХАНИЧЕСКАЯ ФАБРИКА**

изготавливаетъ паровыя машины, паровыя котлы, воздухоудныя машины, локомобили и къ нимъ отдѣльныя части. Керосиновые двигатели. Различныя станки, паровыя молота и проч. механизмы для обработки металловъ и специально для пріисковъ по образцамъ, испытаннымъ на соб. пріиск. ЗОЛОТОПРОМЫВАЛЬНЫЯ ДРАГИ, чаши и архимедовы винты и проч.

**БОЛТОВАЯ ФАБРИКА**

изготавливаетъ: заклепки, болты, гайки и костыли для широко и узкоколейныхъ жел. дор.

— Адресъ: Невьянскъ, Невьянской конторѣ. —

**ТОРГОВЫЙ ДОМЪ****„Евграфъ Кухтеринъ и С-я“**

Въ г. ТОМСКѢ

ПРИНИМАЕТЪ НА ДОСТАВКУ ТОВАРЫ

ВЪ СИБИРЬ И ЕВРОПЕЙСКУЮ РОССІЮ,

для чего имѣетъ Конторы: въ Москвѣ, Нижнемъ-Новгородѣ, Казани, Перми, Екатеринбургѣ, Тюмени, Оби (Ново-Николаевскѣ), Барнаулѣ, Мариинскѣ, Ачинскѣ, Енисейскѣ, Минусинскѣ, Красноярскѣ, Иркутскѣ, Кяхтѣ и Троицко-савскѣ и на Нижегородской ярмаркѣ.

**И М ъ Е Т њ:**

паровую спичечную фабрику, паровую механическую вальцовую мельницу, винокуренный и ректификаціонный заводы.



## Заводо-Торгово-Промышленныя предприятия

вдовы Коммерціи Совѣтника

# Анны Константиновны Королевой.

### Въ городѣ Томскѣ:

Конный заводъ чистокровныхъ, рысистыхъ, призовыхъ лошадей, кровей: Государственнаго Хрѣновскаго, графа Орлова-Чесменскаго, князя Вяземскаго, Рахманинова, Шишкина, Пономарева, Тулинова, Подаруева и другихъ лучшихъ заводовъ.

### Въ Томскомъ уѣздѣ, Томской губ.

- а) Стеклодѣлательный заводъ съ производствомъ и продажей оконнаго стекла и разной посуды.
- б) Винокуренный, спиртоочистительный и ректификаціонный заводъ, съ производствомъ 120.000 ведеръ спирта.

### Въ Мариинскомъ уѣздѣ, Томской губ.

Винокуренный, спиртоочистительный и ректификаціонный заводъ со всѣми новѣйшими усовершенствованіями, съ производствомъ 150.000 ведеръ спирта, въ 4-хъ верстахъ отъ станціи «Красной» Сибирской жел. дор.

### Въ гор. Красноярскѣ, Енисейской губ.

Винно-бакалейный-колоніально - гастрономическій магазинъ съ производствомъ и продажей русскихъ виноградныхъ винъ.





1896 г.

**СТАЛЕЛИТЕЙНЫЙ И МАШИНОСТРОИТЕЛЬНЫЙ ЗАВОДЪ**

Торгово-Промышленного Анонимного Общества

**ДЖОНЪ ГРІЕВЗЪ И К<sup>о</sup>**

БЕРДЯНСКЪ.

СПЕЦИАЛЬНО ИЗГОТОВЛЯЕТЪ:

жатвенныя машины,  
сѣнокосилки, плуги,  
бункера, разбросныя  
сѣялки, рядовыя сѣялки.

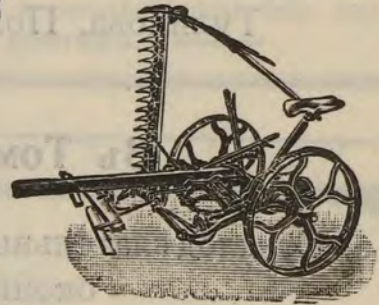
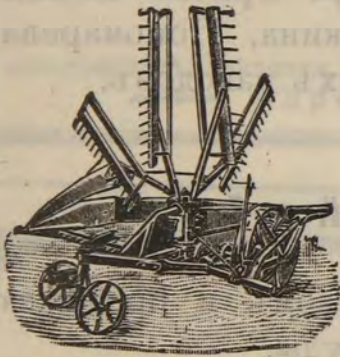

Собственные склады находятся: въ гг. Омскѣ, Челябинскѣ и Семипалатинскѣ.

Телеграфный  
адресъ:

Гривко,  
Бердянскъ.

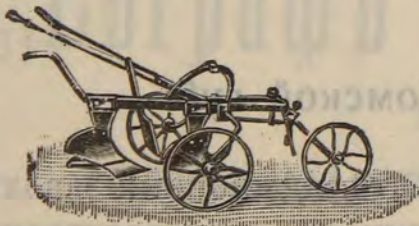

Отливаются разные предметы и части машинъ изъ

**МАРТЕНОВСКОЙ СТАЛИ И КОВКАГО ЧУГУНА.**

ПРЕЙСЪ-КУРАНТЫ  
высылаются бесплатно.

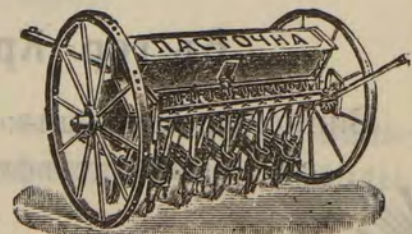
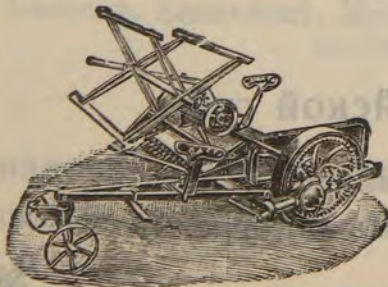



ТОРГОВЫЙ ДОМЪ

„Андр. Колли“

Торговля хлопкомъ и шерстью.

Г. МОСКВА

Ильинка, домъ Спб. Международнаго Коммерческаго Банка,  
бывш. Хлудова.

АКЦИОНЕРНОЕ ОБЩЕСТВО

**Желѣзопрокатныхъ Заводовъ**

въ Константиновкѣ К.-Х.-С. жел. дор.

**ДОМЕННЫЯ ПЕЧИ.**

Желѣзопрокатные, стале- и чугуно-  
литейные заводы.

**РУДНИКИ въ Кривомъ Рогѣ**

и другихъ мѣстахъ.

Адресъ для телеграммъ: Желѣзо, Константиновка.

Адресъ для писемъ: Акционерное Общество Желѣзопрокат-  
ныхъ Заводовъ въ Константиновкѣ.



## АМУРСКОЕ ОБЩЕСТВО ПАРОХОДСТВА И ТОРГОВЛИ.

### I.

Содержитъ по рѣкамъ Амуру и Шилкѣ стѣ Николаевска до Срѣтенска  
**СРОЧНОЕ ПОЧТОВО-ПАССАЖИРСКОЕ СООБЩЕНИЕ**

съ отправленіями пароходовъ изъ конечныхъ пунктовъ черезъ каждые пять дней, согласно распisanія, помѣщеннаго въ официальномъ „Указателѣ желѣзнодорожныхъ и пароходныхъ сообщеній“ (см. отдѣлъ пароходствъ табл. № 572). Пароходы снабжены уютными каютными помѣщеніями и буфетами, освѣщаются электричествомъ, въ каютъ-компаніяхъ пароходовъ, рейсирующихъ между Благовѣщенскомъ и Николаевскомъ, имѣются пианино. Плата за проѣздъ взимается по утвержденному правительствомъ тарифу. Во время мелководья верхняго Амура и Шилки пассажиры перевозятся на специально приспособленныхъ баржахъ, буксируемыхъ мелкосидящими пароходами.

### II.

**ПРИНИМАЕТЪ** доставку какъ на почтовыхъ, такъ и за буксирными пароходами всякаго рода грузовъ и кладей между всѣми пристанями, расположенными по рѣкамъ Шилкѣ и Амуру, Уссури, Сунгари, Зеѣ и Ангуни.

### III.

**Состоитъ въ прямыхъ товарныхъ сообщеніяхъ:**

а) со станціями русскихъ желѣзныхъ дорогъ, станціями: Уссурійской и Восточно-Китайской желѣзныхъ дорогъ въ направленіяхъ черезъ Срѣтенскъ и Хабаровскъ.  
б) съ участвующими въ прямомъ Южно-Заморскомъ сообщеніи пароходствами: Добровольнаго Флота, Сѣвернаго пароходнаго Общества и Восточно-Азіатскаго пароходства по отправкѣ грузовъ по прямымъ документамъ со станцій желѣзныхъ дорогъ Европейской сѣти и отъ портовъ нагрузки пароходовъ до пунктовъ по рѣкамъ Амурскаго бассейна: Благовѣщенска, Хабаровска, Срѣтенска, Николаевска, Харбина и др.

### IV.

**ПРИНИМАЕТЪ** выгрузку въ Николаевскѣ всякаго рода товаровъ изъ морскихъ судовъ и переотправку ихъ на своихъ пароходахъ по всѣмъ направленіямъ рр. Амурскаго бассейна, со сдачей въ надлежащихъ пунктахъ на желѣзныя дороги. Располагая специальными разгрузочными средствами, приспособленными для плаванія въ Николаевскомъ лиманѣ, принимаетъ на себя представительство и агентуру морскихъ судовъ, съ обязательствомъ облегченія ихъ за баромъ до необходимой для прохода въ Николаевскѣ осадки. Въ Николаевскѣ имѣетъ желѣзные товарные склады площадью въ 850 кв. саж.; какъ здѣсь, такъ и въ другихъ пунктахъ содержитъ служащихъ, специально знакомыхъ со всѣми операціями по переотправкѣ чайныхъ (байховыхъ и кирпичныхъ) грузовъ, до таможенныхъ обрядностей включительно. Перевозочныя средства Общества состоятъ изъ двадцати пассажирскихъ и буксирныхъ пароходовъ 6840 индикаторныхъ силъ и изъ 41 стальныхъ баржъ общей подъемности 950.000 пудовъ.

**КОНТОРЫ** Амурскаго Общества Пароходства и Торговли находятся: въ С.-Петербургѣ, Невскій просп., д. № 44 и въ Благовѣщенскѣ.

**АГЕНТСТВА:** въ Срѣтенскѣ, Хабаровскѣ, Николаевскѣ, Харбинѣ и Владивостокѣ.

**Адресъ для телеграммъ во всѣ перечисленные пункты „ПАРТОРЪ“.**

**ПРЕДСТАВИТЕЛЕМЪ** Амурскаго Общества Пароходства и Торговли въ Москвѣ (Старая площадь, Боярскій Дворъ) и Гамбургѣ (Hamburg 8 HansaHaus) состоитъ г-нъ Э. ГАРБЕЛЬ.





на выставку 1906 года.

## ТОВАРИЩЕСТВО В. К. ФЕРРЕЙНЪ ВЪ МОСКВѢ.

Аптекарскіе, химическіе, москательные, хозяйственные, перевязочные, хирургическіе, резиновые, парфюмерные, косметическіе, фотографическіе и др. товары. ЛЕЧЕБНЫЯ ВИНА. Уксусная эссенція, прованское масло и др. хоз. припасы. Фабрика, оптовый складъ и контора: Фармацевтическая, химическая, Аналитическая и Гистолого-бактеріологическая лабораторіи по Мясницкой ул., въ Кривокольномъ пер., домъ В. К. Феррейнъ въ МосквѢ.

**СТАРО-НИКОЛЬСКАЯ АПТЕКА** на Никольской ул., д. В. К. Феррейнъ  
**РОЗНИЧНЫЕ МАГАЗИНЫ:**

- 1) Никольская ул., д. Третьяковыхъ, рядомъ со Старо-Никольской Аптекой.
- 2) Тверская ул., д. Спиридонова.

**ЗАВОДЪ МОЛОЧНЫХЪ КОНСЕРВОВЪ и ЯГОДНЫХЪ ЭКСТРАКТОВЪ**  
въ гор. МОЛОГЪ, Ярославской губ.

**КОНСЕРВЫ:** молоко, кофе съ молокомъ, шоколадъ съ молокомъ въ сгущенномъ видѣ. **ЭКСТРАКТЫ:** клюквенный, рябиновый, вишневый, черносмородиноновый, брусничный.

Прейсъ-курантъ высылается бесплатно по первому требованію.

## ФАБРИЧНО-ТОРГОВОЕ ТОВАРИЩЕСТВО

### „Р. КЁЛЕРЪ и К<sup>о</sup> въ МосквѢ“.

#### ТОРГОВЛЯ И ПРОИЗВОДСТВО:

аптекарскихъ, химическихъ, парфюмерныхъ и колоніальныхъ товаровъ, пряностей и приправъ для кухни и стола, предметовъ дешеваго комфорта, предметовъ дамской и дѣтской гигиены, питательными средств. для вскармливанія дѣтей „Кёлерская дѣтская молочн. пища“ и Кёлерская растительная пища „Лайтонъ“, гигиеничес. ихъ носетовъ „Баресъ“ (привиллегія № 989), фотографическихъ пластинокъ и фотохимическихъ препаратовъ. Лабораторія и складъ всевозможныхъ перевязочныхъ матеріаловъ безукоризненнаго качества. Стерилизованные перевязочные матеріалы въ специальной, изобрѣтенной фабрикой Т-ва, укупоркѣ, совершенно исключающей доступъ воздуха и влаги.

Громаднѣйшій складъ всевозможныхъ **ХИРУРГИЧЕСКИХЪ ИНСТРУМЕНТОВЪ, АПТЕЧКИ:** карманныя, дорожныя, домашня, сельскія, фабричныя и другіе подобныя наборы, единственные по числу, количеству и качеству входящихъ въ нихъ медикаментовъ, а равно и по изяществу отдѣлки и дешевизнѣ.

**ПРЕЙСЪ-КУРАНТЫ** по требованію высылаются бесплатно.

Правленіе, главная контора и центральный складъ товаровъ въ МосквѢ, состоящій изъ 17 магазиновъ, въ Среднихъ Торговыхъ Рядахъ; Химико-фармацевтическая фабрика въ МосквѢ, Воронья ул., соб. домъ; Химическій эфирный и мыловаренный заводы при селѣ Хорошовѣ, Московскаго уѣзда, Стекланный заводъ аптекарской, кондитерской и парфюмерной посуды, Московскаго губ., Дмитровскаго уѣзда, при ст. Вербилки Савеловской ж. д.; фабрика фотографическихъ пластинокъ—Москва, Остоженка, Троицкій пер.

#### Розничные магазины въ МосквѢ:

- 1) на Никольской улицѣ;
- 2) на Арбатской площади;
- 3) въ Столешник. пер., уг. Петровки;
- 4) въ Верхнихъ Торговыхъ Рядахъ;
- 5) на Тверской, уголъ Триумфальной Садовой;
- 6) у Яузскаго моста.

#### ОТДѢЛЕНІЯ:

въ Петербургѣ: 1) Невскій, 21; 2) Петербургск. Ст., Б. Проспектъ, 25. 3) Забалканскій 1—21;  
въ Саратовѣ: 1) на Александр. ул.; 2) на Московск. ул.  
во Владивостокѣ—на Свѣтланской ул.;  
на Нижегородской ярмаркѣ—въ Главномъ домѣ;  
въ Харбинѣ—Пристань, Китайская ул.

Фирма существуетъ съ 1863 г. Основной капиталъ Товарищества 1.550.000 руб.  
Запасный капиталъ 1905—1906 гг. 198.057 руб. 55 коп. Капиталъ погашенія 728.548 руб. 85 коп.



**ФРАНКО-РУССКОЕ ОБЩЕСТВО  
ХИМИЧЕСКИХЪ ПРОДУКТОВЪ  
и ВЗРЫВЧАТЫХЪ ВЕЩЕСТВЪ.**

(Société Franco-Russe de produits chimiques et d'explosifs).

Составъ предпріятія въ Россіи: Заводы: 1) въ Боровичахъ, Новгородской губ.  
2) въ Штеровкѣ, Екатеринославск. губ., Славяносербск. уѣзда.

Общество вырабатываетъ: динамитъ обыкновенный всѣхъ сортовъ; динамитъ предохранительный отъ гремучихъ газовъ (гризутинъ); кислоты: сѣрную, соляную и азотную; глауберову соль и желѣзный купоросъ.

Кромѣ того Общество имѣетъ въ продажѣ для горныхъ работъ: затравки всѣхъ сортовъ, пистоны разныхъ калибровъ; также пистоны электрическаго паленія, электрическія машинки, провода, отогрѣватели и проч.

ГЛАВНЫЙ СКЛАДЪ О-ВА ПРИ ШТЕРОВСКОМЪ ЗАВОДѢ.

Другіе склады О-ва для храненія и продажи взрывчатыхъ веществъ — находятся:

Въ **ДОНЕЦКОМЪ БАССЕЙНѢ**: 1) Голубовскій складъ, при ст. Варварополье, Екатер. ж. д. Завѣдывающій Петръ Граціановичъ Гржимольскій. 2) Мандрыкинскій складъ, при ст. Мандрыкино, Екатер. ж. д. Завѣдывающій Князь Владиміръ Александровичъ Шаховской.

НА **УРАЛѢ**: 1) Кушвинскій складъ, при ст. Гороблагодатская, Пермск. ж. д. (Пермск. губ.). 2) Кочкарскій складъ, при ст. Бишкиль, Самаро-Златоуст. ж. д. (Оренбургской губерніи).

Представитель для Урала: „*Торговій домъ Реддазей и К<sup>о</sup>*“, Екатеринбургъ.

Въ **СИБИРИ**: 1) Иркутскій складъ, при ст. Иркутскъ, Забайкальск. жел. дор.

Представитель для Сибири: *Нилъ Васильевичъ Трещетенковъ*, Иркутскъ.

**ТОВАРИШЕСТВО**

**Вятско - Волжскаго Пароходства.**

**ПАССАЖИРСКОЕ ПАРОХОДСТВО,**

совершая пароходами *ежедневные* рейсы до спада водъ между **ВЯТКОЙ** и **КАЗАНЬЮ**, а по спадѣ водъ (приблизительно 1—10 іюня) между **ВЯТКОЙ**, **КАЗАНЬЮ** и **НИЖНИМЪ - НОВГОРОДОМЪ** по особымъ объявленіямъ, перевозить пассажи-ровъ и клади.

**БУКСИРНОЕ ПАРОХОДСТВО,**

доставляетъ грузы въ баржахъ по рр. **ВОЛГѢ**, **КАМѢ**, **ВЯТКѢ** и **БѢЛОЙ**, а также между **МОСКВОЙ** и **НИЖНИМЪ-НОВГОРОДОМЪ**, по рр. **ОКѢ** и **МОСКВѢ**.

Транспортированіе кладей производится во всякое время:

въ Слободской, Вятку, Орловъ, Котельничъ, сл. Кукарку (Яранскъ), пр. Медвѣдокъ (Нолинскъ), Малмыжъ, Казань, Нижній-Новгородъ, Москву, Петербургъ, Астрахань и Самару—гдѣ имѣются постоянныя Агентства, до всѣхъ пристаней рр. Волги, Камы, Вятки, Бѣлой, Оки и Москвы—во время навигаціи цѣной и комиссіонно.

Клади и грузы пароходство, по желанію отправителей, принимаетъ на всѣхъ пристаняхъ съ застрахованіемъ и безъ онаго.

Правленіе по всѣмъ дѣламъ въ г. **ВЯТКѢ**.

Адресъ для всѣхъ конторъ Товарищества: „**ВЯТСКОВОЛЖСКОЕ**“.



Нижній-Новгородъ



1896 года.

ВЕЛИЧАЙШІЯ ВЪ РОССІИ ФАБРИКИ  
НАСЛѢДНИКОВЪ

**Ивана Николаевича ДУНАЕВА**

ВЪ г. ЯРОСЛАВЛѢ.

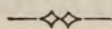

СКЛАДЫ: ТАБАКУ  
МАХОРКИ, КУРИТЕЛЬНАГО, НЮХАТЕЛЬНАГО и ПРЕССОВАННАГО.  
ШВЕДСКІЯ СПИЧКИ СОБСТВЕННЫХЪ ФАБРИКЪ  
ВЪ ЯРОСЛАВЛѢ, КОСТРОМѢ и С.-ПЕТЕРБУРГѢ.

ТОРГОВЛЯ:

въ Нижегородской ярмаркѣ, въ Табачномъ гуртовомъ ряду.

АДРЕСЪ ДЛЯ ТЕЛЕГРАММЪ; Ярославль, Индунаеву.

ТАБАЧНАЯ ФАБРИКА  
существуетъ съ 1850 года.

СПИЧЕЧНАЯ ФАБРИКА  
существуетъ съ 1881 года.

Торгово-Промышленное  
ТОВАРИЩЕСТВО

**„Похфикъ Арехсъ и К<sup>о</sup>“**

Гг. Москва, Вязьма и Витебскъ.

ИМПОРТЪ и ЭКСПОРТЪ.

Хлопокъ русскій и заграничный; ленъ, москательные  
товары, химическіе продукты, металлы, воскъ пчели-  
ный, индиго, деревянное масло.





Наивысшая Награда «Grand Prix» Парижъ 1900.

Т-во высшей парфюмеріи  
**А. Далле и К<sup>о</sup>**

Послѣднія новости:

Парфюмерія «Астра»

Парфюмерія «Амарантъ»

Парфюмерія «Золотой Снопъ»

Парфюмерія «Садъ Королевы»

ОТДѢЛЕНІЯ:

Парижъ, С.-Петербургъ, Одесса, Екатеринбургъ, Тифлисъ, Ростовъ на Дону, Вильна, Варшава, Харьковъ, Иреутскъ, Ташкентъ.



# МАСЛОБОЙНЫЕ ЗАВОДЫ

ВЫСОЧАЙШЕ УТВЕРЖДЕННАГО

## Андреевскаго

### ТОРГОВО-ПРОМЫШЛЕННАГО ТОВАРИЩЕСТВА

На станціи Федченко Среднеазиатской желѣзной до-  
роги и въ гор. Наманганѣ Ферганской области

ПРЕДЛАГАЮТЪ ВЫРАБАТЫВАЕМЫЕ ИМИ ПРОДУКТЫ:

ОЧИЩЕННОЕ ХЛОПКОВОЕ МАСЛО замѣняетъ деревян-  
ное, подсолнечное, кокосовое и другія масла.

ХЛОПКОВЫЕ ЖМЫХИ содержатъ 37% протеина и яв-  
ляются самымъ дешевымъ и питательнымъ кормомъ для  
рогатаго скота и овецъ. Кромѣ того они представля-  
ютъ весьма цѣнный и незамѣнимый въ Средней Азїи  
предметъ удобренія, какъ содержащіе 7,1 /, азота,  
2,75% фосфорной кислоты и 1,75% поташа.

ЛИНТЕРНЫЙ ХЛОПОКЪ для вѣточныхъ заводовъ.

МЫЛО Казанское и другихъ сортовъ.

ХЛОПКОВАЯ ШЕЛУХА для писчебумажныхъ фабрикъ.

**Правленіе Товарищества** находится въ Москвѣ, на Старой  
Площади, въ домѣ Московскаго Купеческаго Банка.

**Главная контора для Средней Азїи** въ гор. Кокандѣ.

**Продажа для Европейской Россїи и Сибїри** въ Конторѣ Георгїя Калишѣ  
въ Москвѣ, на Ильинкѣ, въ домѣ Серпуховскаго Общества.



# Книгоиздательство „СКОРПИОНЪ“.

МОСКВА, Театральная пл., д. Метрополь, кв. 23.

ИЗВЛЧЕНІЕ ИЗЪ КАТАЛОГА.

- К. Бальмонтъ.** Полное собраніе стиховъ.  
Томъ I. („Подъ сѣвернымъ небомъ“; „Въ безбрежности“; Тишина“). Изд. 3-е. М. 1908. Ц. 2 р.  
Томъ II. („Горящія Зданья“). Изд. 3-е. М. 1908. Ц. 1 р. 50 к.  
Томъ III. („Будемъ какъ Солнце“). Изд. 3-е. М. 1908. Ц. 1 р. 50 к.  
Томъ IV. („Только Любовь“). Изд. 3-е. (Печатается).  
Томъ V. („Литургія Красоты“). Изд. 2-е. (Печатается).  
Томъ VII. („Жарь-Птица“). М. 1908. Ц. 2 р.  
Тома VI, VIII и IX готовятся къ печати.  
Томъ X. („Хороводъ Временъ“). Выйдетъ въ декабрь 1908 г.
- Валерій Брюсовъ.** Пути и Перепутья. Собраніе стиховъ.  
Томъ I. Стихи 1892—1901 гг. М. 1907. Ц. 2 р.  
Томъ II. Стихи 1902—1905 гг. М. 1908. Ц. 2 р.  
Томъ III. („Всѣ Напѣвы“). Стихи 1906—1908 гг. Выйдетъ осенью 1908 г.  
Земная Ось. Разказы и драматическія сцены. М. 1907. Ц. 1 р. 50 к.  
Огненный Ангелъ. Повѣсть изъ нѣмецкой жизни XVI в. 2 тома. Выйдутъ осенью 1908 г.  
Эмиль Верхарнъ. Стихи о Современности. Пер. В. Брюсова. Ц. 1 р. 30 к.
- М. Мэтерлинкъ.** Пеллеасъ и Мэлизанда и стихи. Перев. В. Брюсова. Ц. 1 р.  
Лицейскіе стихи Пушкина. Къ критикѣ текста. М. 1907. Ц. 1 р.  
Письма Пушкина и къ Пушкину. Новые матеріалы. М. 1907. Ц. 1 р. 50 к.
- Андрей Бѣлый.** Золото въ Лазури. Сборникъ стиховъ. Ц. 2 р.  
Сѣверная Симфонія. (Первая). Ц. 75 к.  
Кубокъ Метелей. (4-я симфонія). Ц. 1 р. 50 к.
- М. Кузминъ.** Крылья. Повѣсть. Изд. 2-е. М. 1907. Ц. 80 к.  
Сѣти. Первая книга стиховъ. М. 1908. Ц. 1 р. 50 к.
- Александръ Блокъ.** Нечаянная Радость. Вторая книга стиховъ. М. 1906. Ц. 1 р. 50 к.
- З. Гиппиусъ.** Стихи. М. 1904. Ц. 1 р. 50 к.
- Д. Мережковский.** Стихи. М. 1904. Ц. 1 р. 50 к.  
Гоголь и Чертъ. Исслѣдованіе. Ц. 1 р. 80 к.
- Федоръ Сологубъ.** Стихи. М. 1904. Ц. 1 р. 50 к.  
Жало Смерти. Разказы. М. 1904. Ц. 1 р. 50 к.
- Оскаръ Уайльдъ.** Флорентинская Трагедія. Пер. съ рукописи въ стихахъ.  
М. Ликиардопуло и А. Курсинскаго. М. 1907. Ц. 80 к.  
Баллада Рѣдингской Тюрмы. Пер. размѣромъ подлинника К. Бальмонта. М. 1904. Ц. 50 к.
- Всѣ, выписывающіе непосредственно изъ склада, пользуются пересылкою за счетъ книгоиздательства. Деньги, причитающіяся за заказываемыя изданія, просятъ высылать впередъ—при заказѣ. При выпискѣ наложеннымъ платежомъ расходы по наложенію платежа принимаютъ на себя гг. заказчики. Провинціальныя книжные магазины, при наличномъ расчетѣ, пользуются уступкой въ 30%, но должны принимать на себя расходы по пересылкѣ книгъ.
- Адресъ конторы книгоиздательства „Скорпионъ“ и редакціи журнала „Вѣсы“:  
Москва, Театральная пл., д. Метрополь, кв. 23 (телефонъ 50—89). Контора открыта ежедневно, кромѣ праздниковъ, отъ 11 ч. дня до 6 ч. веч. Отдѣленіе конторы: Петербургъ, Садовая, 18, книжный складъ „Комиссіонеръ“. Изд. к-ва „Скорпионъ“ можно также получать въ книжномъ складѣ „Складчина“, Петербургъ, Екатерининская, 4.

**ПОДРОБНЫЕ КАТАЛОГИ БЕЗПЛАТНО.**

## ЕЖЕМѢСЯЧНЫЙ ЖУРНАЛЪ ИСКУССТВЪ И ЛИТЕРАТУРЫ

# „ВѢСЫ“

1908. ГОДЪ ИЗДАНІЯ ПЯТЫЙ. 1908.

Въ „Вѣсахъ“ печатаются романы, повѣсти, разказы, сказки, драматическія произведенія, стихотворенія и т. п., какъ оригинальныя, такъ и переводныя. Имѣя собственныхъ корреспондентовъ во всѣхъ центрахъ умственной жизни, „Вѣсы“ могутъ давать своевременныя и самостоятельныя отчеты о всѣхъ выдающихся художественныхъ выставкахъ, лекціяхъ, театральныхъ и музыкальныхъ исполненіяхъ и т. п. Въ подробной библиографіи ежемѣсячно даются отзывы о новыхъ книгахъ, появившихся на русскомъ, польскомъ, чешскомъ, французскомъ, нѣмецкомъ, англійскомъ, итальянскомъ, шведскомъ, норвежскомъ, ново-греческомъ и другихъ европейскихъ языкахъ. Въ области художественной „Вѣсы“ знакомятъ читателей съ произведеніями современной живописи и графики, русской и иностранной. „Вѣсы“ стремятся къ тому, чтобы помѣщаемые рисунки по возможности, точно, fac-simile, воспроизводили оригиналь.

Въ „Вѣсахъ“ участвуютъ писатели: Ю. Балтрушайтисъ, К. Бальмонтъ, А. Блокъ, Валерій Брюсовъ, А. Бѣлый, Эм. Верхарнъ, Ренэ Гиль (Парижъ), З. Гиппиусъ, С. Городецкій, В. Гофманъ, И. Грабарь, Жанъ и Реми де-Гурмонъ (Парижъ), С. Ещбоевъ, Вяч. Ивановъ, М. Кузминъ, М. Ликиардопуло, Д. Мережковский, Н. Минский, В. Морфиль (Оксфордъ), С. Мэзонъ (Лондонъ), П. Нирванасъ (Аеины), Дж. Папини (Флоренція), Н. Петровская, Ст. Пшибышевскій, В. Розановъ, Р. Россъ, Арт. Симонсъ (Лондонъ), С. Соловьевъ, Э. Сологубъ, М. Шикъ, К. Чуковский, Эллисъ и мн. др.

Художники: А. Араповъ, Л. Бакстъ, К. Вальзеръ, П. Кузнецовъ, Гордонъ Крэгъ, Ш. Лакостъ, Н. Рерихъ, Т. ванъ-Риссельбергъ, Од. Рѣдонъ, Н. Сапуновъ, К. Сомовъ, Т. Стерджъ-Муръ, С. Судейкинъ, Фидусъ, Н. Теофилактовъ и мн. др.

„Вѣсы“ печатаются на лучшей бумагѣ верже, специально изготовленной для этого изданія, и выходятъ ежемѣсячно (12 №№ въ годъ) тетрадями отъ 80—100 и болѣе страницъ.

**Условія подгиски:** годъ съ доставкой и пересылкой по всей Россіи—5 руб., полгода—3 руб. Заграницу—7 руб.

Всѣ подписчики „Вѣсовъ“ на 1908 годъ пользуются при выпискѣ изъ редакціи изданій книгоиздательства „Скорпионъ“—скидкой отъ 15 до 50%.

Подписка на „Вѣсы“ принимается: 1) въ Москвѣ, въ главной конторѣ журнала,—Театральная площадь, домъ Метрополь, кв. 23, книгоиздательство „Скорпионъ“, телефонъ 50—89; 2) въ С.-Петербургѣ, въ отдѣленіи конторы—Садовая, 18, книжный складъ „Комиссіонеръ“ и въ магазинахъ И. Митюрникова, Литейный пр., 3) во всѣхъ большихъ книжныхъ магазинахъ Москвы, С.-Петербурга и провинціи.

**Подробные проспекты бесплатно.**



Grand Prix Paris 1900 г. Высшая награда.



1844



1861



1896



1865



1882

ТОВАРИЩЕСТВО  
**ТЮЛЕВОЙ ФАБРИКИ**

въ С.-ПЕТЕРБУРГѢ.

ОСНОВАННОЕ ВЪ 1837 ГОДУ

**ПРАВЛЕНІЕ** находится въ С.-Петербургѣ, по Петерб. наб. № 40.

ИЗДѢЛІЯ ТОВАРИЩЕСТВА ПРОДАЮТСЯ: въ С.-Петербургѣ безъ посредничества, въ провинціи черезъ посредничество представителей Товарищества Гг. **ГЕНЗЕЛЬ** и **Н. АЛЬБЕРТА БЕРНШТАМЪ** Преемники въ Москвѣ, **Влад. МУТЕРМИЛЬХЪ** въ Варшавѣ, **Н. ЛОРХЪ** и **К<sup>о</sup>** въ Ригѣ.

**Производства Товарищества:**

**ПО ТКАЦКОМУ ОТДѢЛУ:**

**Гардинный тюль** бѣлый, кремъ, бежъ, разноцвѣтн., свыше 600 рис.

**Шторы** бѣлыя, кремъ и разноцвѣтныя разныхъ рисунковъ.

**Шторы вышитыя** (application).

**Фестоны** для оконъ (ломбрекены) и гардинные подхваты.

**Тюлевая покрывала** для постелей, скатерти и салфетки (antimacassars): бѣлыя, кремъ, разноцвѣтныя и вышитыя.

**Косынки и шарфы** разныхъ величинъ, бѣлые, кремъ, бежъ и черные.

**Тюль** гладкій, петинетъ, тюль съ мушками, для вуалей и тюль для рюшъ, бѣлый, черный и кремъ разной ширины и доброты.

**ПО БѢЛИЛЬНОМУ ОТДѢЛУ:**

Товарищество Тюлевой Фабрики въ С.-Петербургѣ принимаетъ для отбѣливанія и ашпретированія товаръ разнаго рода, какъ-то: Марлю для ашпретированной и гигроскопической отбѣлки, вату для обыкновенной и гигроскопической отбѣлки, бумагею пике, кисею и мусселинъ, одѣяла пикейныя и фасонныя, чалму, полотенца и платки, пряжу бумажную и льняную, тесьму бумажную и льняную, доместикъ и т. д.



# Оптовое-розничный магазинъ С. И. ТѢЛЬНЫХЪ ВЪ ИРКУТСКѢ.

Большая улица, собственный домъ.

ТЕЛЕФОНЪ № 79.

**Большой выборъ скобяныхъ товаровъ.**

### Приборы

дверные, оконные, печные и другіе.

### Москательные товары.

Ножи столовые съ вилками, кухонные, охотничьи, рыбацкіе, складные карманные и перочинные.

Ножницы канцелярскія, портновскія, кровельныя, пяличныя и другія.

### Инструменты

плотничные, столярные, токарные, кузнечные, слесарные и другіе.

Пилы продольныя, поперечныя, подпилки всѣхъ размѣровъ и фасоновъ англійскіе, нѣмецкіе и русскіе.

### Посуда

кухонная и столовая никелированная, мѣдная, эмалированная, жестяная.

Разныя формы и принадлежности для хозяйства.

### Бронза:

канделябры, подсвѣчники, вещи для подарковъ хозяйственныя и туалетныя.

### Лампы разныя.

### Зеркала.

Ковры, клеенка.

### Мебель

Вѣнская, Рижская и Варшавская.

### Обои,

бордюры и багетъ.

**Вещи дорожныя:**

чемоданы, саквояжи, сумки, корзины и ремни багажные. Приборы для туалета.

### Машины

швейныя и пожарныя.

### Галантерейныя,

золотыя, серебряныя, никелевыя и никелированныя вещи.

**Громадный выборъ вещей для подарковъ.**

### Парфюмерія:

духи, одеколонъ, помада, мыла, фиксаторъ и проч. заграничныхъ и русскихъ фабрикъ.

### Бумага

писчая, почтовая, альбомная, папиросная, бьюварная, фильтровальная, оберточная и пр.

**Канцелярскія принадлежности.**

### Чай

байховый и кирпичный.

### Сахаръ.

Магазинъ принимаетъ на себя выписку иконъ всѣхъ размѣровъ и цѣнъ, церковныхъ вещей, ризницъ и проч.

**Церковная утварь и принадлежности.**

### ИКОНЫ,

облаченія, парча, глазеть, шнуръ, газъ. Кресты, звѣзды и проч.



ТОРГОВЫЙ ДОМЪ  
ЩЕЛКУНОВЪ и МЕТЕЛЕВЪ

въ Иркутскѣ.

Торговля иностранными и русскими винами, гастрономическими, бакалейными, колониальными и кондитерскими товарами и табачными издѣліями.

ПИСЧАЯ БУМАГА.

ОТДѢЛЕНІЯ:

мануфактурными, игольными, галантерейными, бакалейными, колониальными, скобяными, кондитерскими и гастрономическими товарами.

ГОТОВЫМЪ ПЛАТЬЕМЪ

и

ОБУВЬЮ.

МЕБЕЛЬЮ.

Канцелярскими предметами.

СЕЛЬСКО-ХОЗЯЙСТВЕННЫМИ  
ОРУДІЯМИ.

Серебро и Золото.

Иностранными и русскими винами.

Въ Тулунѣ, Кимильтеѣ, Балаганскѣ, Черемхово, Зимѣ, Киренскѣ, Нижнеудинскѣ и Куйтунѣ, Иркутской губ.



1896



1856



1882

Товарищество Мануфактуры

„Эмиль Циндель“

МОСКВА,

Черкасскій пер., д. гр. Шереметева.

**СИТЕЦЪ**

ОПТОВЫЯ СКЛАДЫ:

въ Москвѣ, Нижегородской Ярмаркѣ, Варшавѣ, Харьковѣ, Одессѣ, Омскѣ, Самаркандѣ, Кокандѣ, Ташкентѣ, Бухарѣ, Ригѣ, Гельсингфорсѣ и Владивостокѣ.

РОЗНИЧНЫЕ МАГАЗИНЫ:

въ Москвѣ, Кіевѣ, Варшавѣ, Одессѣ, Тифлисѣ, Ростовѣ на Дону.



18  96

Нижній-Новгородъ.

# ФОРТЕПІАННАЯ ФАБРИКА Ф. Мюльбахъ

Основана въ 1856 году.

**Высшія награды, 17 золотыхъ медалей  
GRAND PRIX—Чикаго.**Лестные отзывы знаменитостей (А. Есиповой, І. Гоф-  
мана, І. Падеревского и друг.).

## Огромный выборъ

превосходнаго тона РОЯЛЕЙ въ 600, 650,  
760, 825 и 1100 р. и ПИАНИНО въ 475,  
490, 525, и 550 р.Имѣются рояли и піанино разнаго дерева и стильныхъ  
рисунковъ.

Контора и складъ: С.-Петербургъ, — Офицерская, 3.

Телефонъ № 205 — 62.

ИЛЛЮСТРИРОВАННЫЕ ПРЕЙСЪ-КУРАНТЫ БЕЗПЛАТНО.



**ДОНЕЦКОЕ ОБЩЕСТВО  
ЖЕЛѢЗОДѢЛАТЕЛЬНОГО И СТАЛЕЛИТЕЙНОГО ПРОИЗВОДСТВЪ  
ВЪ ДРУЖКОВКѢ.**

**Дружковскій заводъ изготовляетъ:**

1. Чугунъ литейный, бессемеровскій, передѣльный, гематитный и зеркальный. 2. Рельсы всякихъ типовъ для паровыхъ, конныхъ и электрическихъ желѣзныхъ дорогъ. 3. Рельсы легкихъ профилей для рудниковъ и копей. 4. Листовое желѣзо и сталь. 5. Проволоку изъ литого желѣза и стали толщиной отъ 4<sup>1</sup>/<sub>2</sub> м/м. 6. Сортовое желѣзо по сортаменту. 7. Двутавровыя балки. 8. Катанные валы для приводовъ. 9. Рессорную сталь для экипажей, вагоновъ, и локомотивовъ. 10. Болванки и заготовки литыя изъ Бессемеровскаго желѣза и стали любого качества. 11. Болванки и заготовки литыя изъ Мартеновскаго желѣза и стали любого качества. 12. Стальную и чугунную отливку до 2.500 пудовъ. 13. Резервуары, баки, стропила, клепаныя трубы и др. котельныя работы. 14. Огнеупорный кирпичъ.

Правленіе Общества и Управление Завода въ ДружковкѢ, Екатеринославской губ., Бахмутскаго уѣзда, близъ ст. Дружковки (Курско-Харьково-Севастопольской жел. дор.).

**С.-Петербургская Контора Общества:** Конногвардейскій бульваръ, № 11.

**Предсѣдатель Правленія:** Эдуардъ Карловичъ Пастеръ, С.-Петербургъ, Конногвардейскій бульваръ, 11. Парижъ, 5, улица Сюрень.

**Директоры Правленія:** Николай Павловичъ Зволинскій, С.-Петербургъ, Театральная пл., № 16. Людвигъ Казиміровичъ Мсциховскій, Спб., Милліон. ул., № 23.

**Управляющій дѣлами Общества,** Инженеръ Петръ Альфредовичъ Каудъ, Дружковская почтовая контора, Бахмутскаго уѣзда, Екатеринославской губ.

**ТОРГОВЫЙ ДОМЪ  
М. И. ГРИБУШИНА И-КИ**

**ПРАВЛЕНІЕ ВЪ г. ПЕРМИ.**

**Фирма существуетъ съ 1858 г.**

**ЧАИ СОБСТВЕН. ВЫПИСКИ ИЗЪ КИТАЯ, ЦЕЙЛОНА и ИНДИИ.**

Торговля оптомъ чаями: байховыми, плиточными, кирпичными, черными и развѣшенными на цѣны отъ 3 руб. до 1 руб. 40 коп. за фунтъ.

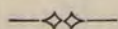

**СКЛАДЫ и МАГАЗИНЫ:**

въ гг.: Пермь, Уфѣ, Екатеринбургѣ, Кунгурѣ и Вяткѣ.

**НА ЯРМАРКАХЪ:**

Нижегородской, Ирбитской, Мензелинской, Бирской, Кундравинской, Красноуфимской, Осинской и др.



ТОРГОВЫЙ ДОМЪ

**Братья Агафуровы**

въ Екатеринбургъ, Перми, Тюмени, Варшавъ и Ирбитской ярмаркѣ.

ОПТОВЫЕ СКЛАДЫ

Галантерейныхъ, парфюмерныхъ, табачныхъ, москательныхъ,  
бакалейныхъ, колониальныхъ и прочихъ товаровъ.Спеціальныя розничныя отдѣленія  
въ **ЕКАТЕРИНБУРГЪ, ПЕРМИ и ТЮМЕНИ.***Единственное представительство для Урала и Сибири*  
**НА НЕСГАРАЕМЫЕ ШКАФЫ В. МЕЛЛЕРЪ — МОСКВА.**

ЦѢНЫ ФАБРИЧНЫЯ.

**Шухардтъ и Шютте**

ТЕЛЕФОНЪ:

№ 3020.

С.-ПЕТЕРБУРГЪ

Невскій проспектъ, № 11.

ТЕЛЕГРАММЫ:

„ИНИЦИАТИВА“.

СПЕЦИАЛЬНОСТЬ:

Новѣйшихъ типовъ станки для обработки металловъ и дерева;

Высшаго качества инструменты;

Точнѣйшаго исполненія измѣрительные приборы;

Винтовые полиспасты, оригинальные „ЛЮДЕРСА“ съ самотормазомъ;

Пневматическіе инструменты „The New-Boyer“;

Американскіе наждачныя круги, оригинальные „Norton“.

Желающіе приглашаются для обозрѣнія нашего склада и находящихся въ дѣйствиі станковъ.



# Сепараторы „ПЕРФЕКТЪ“ и ВСѢ МАШИНЫ МОЛОЧНАГО ХОЗЯЙСТВА.



Поставщик  
Двора Его Ве-  
личества Импе-  
ратора Всерос-  
сійскаго.

**300**

**ПЕРВЫХЪ  
НАГРАДЪ.**



Поставщик  
Двора Его Ве-  
личества Короля  
Датскаго.

**Grand Prix**

**ПАРИЖЪ  
1900 г.**



**АКЦ. ОБЩ. БУРМЕЙСТЕРЪ И ВАЙНЪ.  
КОПЕНГАГЕНЬ, ДАНІЯ.  
ОТДѢЛЕНІЕ МОСКВА, ПОКРОВКА 2.**

**НОВЫЙ ИЛЛЮСТРИРОВАННЫЙ КАТАЛОГЪ  
высылается по первому требованію бесплатно.**





# АКЦИОНЕРНОЕ ОБЩЕСТВО ВЕСТИНГАУЗА.

Автоматическіе воздушные тормоза.  
Фрикціонные, буферные и тяговые аппараты.  
Электропневматическая централизація стрѣ-  
локъ и сигналовъ и блокировка пути.

## Воздушные насосы Вестингауза:

паровые, электрическіе и приводные, для всякаго  
рода техническихъ примѣненій, какъ-то: желѣзно-  
дорожныхъ и трамвайныхъ тормозовъ, Мартенов-  
скихъ и др. печей, работъ пневматическими ин-  
струментами, накачиванія и перекачиванія жидко-  
стей помощью сжатого воздуха и т. д. и т. д.

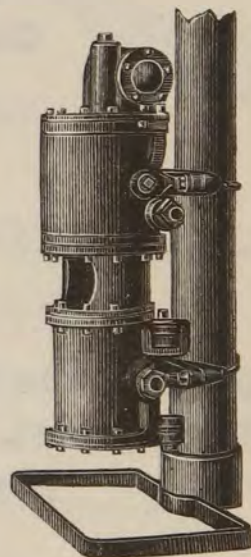
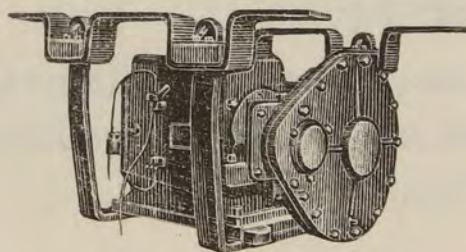

За болѣе подробными свѣдѣніями обращаться въ  
**ПРАВЛЕНІЕ АКЦИОНЕРНАГО ОБЩЕСТВА ВЕСТИНГАУЗА.**

С.-Петербургъ, Прилукская ул., д. № 2.

Телеграммы: С.-Петербургу, „Кольцо“. \* Телефонъ № 223—87.

Представитель въ Москвѣ О. К. Миллеръ, Мясницкій проѣздъ,  
д. Гуськова.

Телеграммы: Москва—Кольцо. Телефонъ № 22—46.





Телеф. 206—95.



Телеф. 206—95.

## ТИПОГРАФІЯ

ПОДЪ ФИРМОЮ

# В. БЕЗОБРАЗОВЪ И К<sup>О</sup>.

Основана въ 1858 г.

С.-ПЕТЕРБУРГЪ,  
Вас. Остр., Большой пр., д. № 61.

Типографія имѣя большой выборъ новѣйшихъ шриф-  
товъ, принимаетъ на себя исполненіе всевозможныхъ  
типографскихъ работъ.

Для удобства гг. заказчиковъ при типографіи имѣются:  
стереотипное и брошюровочное отдѣленія.

Цѣны на всѣ работы установлены минимальныя.

Владѣлецъ типографіи

**Н. П. Зандманъ.**



# ПУТЕВОДИТЕЛЬ ПО ВЕЛИКОЙ СИБИРСКОЙ ЖЕЛѢЗНОЙ ДОРОГѢ.

Отъ С.-Петербурга до Владивостока.

1908—1909.

СОСТАВЛЕНЪ ПО ОФИЦІАЛЬНЫМЪ ДАННЫМЪ

ПОДЪ РЕДАКЦІЕЙ

А. И. Дмитріева-Мамонова.

На Всемирной Парижской Выставкѣ 1900 г. удостоенъ награды  
Большой Серебряной Медали.

Ученымъ Комитетомъ Министерства Народнаго Просвѣщенія первое изданіе Пу-  
теводителя, 1900 года, РЕКОМЕНДОВАНО для фундаментальныхъ старшаго возраста  
библіотекъ всѣхъ учебныхъ заведеній Министерства Народнаго Просвѣщенія, мужскихъ и  
женскихъ, для библіотекъ Учительскихъ Институтовъ и Семинарій, для Учительскихъ би-  
бліотекъ Городскихъ Училищъ и для бесплатныхъ читаленъ.

60 фото-типогравюръ. 2 большія карты желѣзныхъ дорогъ  
Европейской Россіи и Сибири на одномъ листѣ. (Оф. Ук. М. П. С.).

Цѣна 1 руб. 50 коп.

С.-ПЕТЕРБУРГЪ.

Типографія В. Безобразова, Васильевскій Островъ, Большой просп. № 61.

1908.

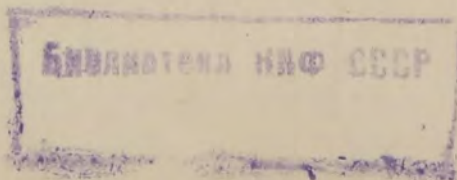



К

ИЗДАТЕЛЬСТВО

Б. В. Л. К. О. Н.

СВЯТОСЛАВСКАЯ ПЕЧАТНИЦА

Отт. С. Петербурга по В. И. К. О. Н.

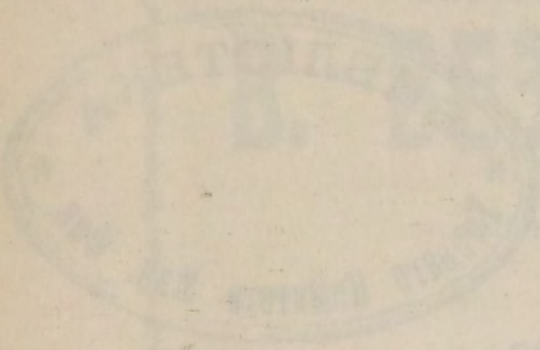

66396

В. И. К. О. Н.

В. И. К. О. Н.

В. И. К. О. Н.

В. И. К. О. Н.

В. И. К. О. Н.

В. И. К. О. Н.

В. И. К. О. Н.

В. И. К. О. Н.

В. И. К. О. Н.

В. И. К. О. Н.



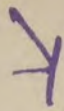

# СОДЕРЖАНІЕ.

## Сибирь и Великая Сибирская желѣзная дорога.

(ОБЩІЙ ОЧЕРКЪ).

Стр.

Географическое положеніе и пространство.—Рельефъ и геологическое строеніе материка.—Ископаемая богатства: золото, серебро, свинецъ, мѣдь, желѣзо, марганецъ, ртуть, олово, никель, сурьма, сѣра, каменный уголь, графитъ, нефть, озокеритъ, соль, алебастръ, цементъ, огнеупорныя глины, драгоценныя камни.—Источники минеральныхъ водъ.—Гидрографія, морское и рѣчное судоходство.—Климатъ.—Растительный покровъ.—Животный міръ.—Древнѣйшіе обитатели Сибири.—Первыя завоеванія Русскаго государства на Азіатскомъ материкѣ.—Научныя изслѣдованія Сибири.—Колонизація и ссылка.—Населеніе Сибири по переписи 1897 г. и по даннымъ 1905—1907 г.г.—Инородческое населеніе: Вогулы, Остяки, Зыряне, Самоѣды, Юраки, Телеуты, Телемгеты, Черневые Татары, Минусинскіе инородцы (Качинцы, Сагайцы, Кайбала, Карагасцы, Камасинцы), Киргизы, Татары, Бухарцы, Якуты, Буряты, Тунгусы, Ламуты, Орочены, Манегры, Гольды, Манчжуры, Остяки енисейскіе, Коряки, Камчадалы, Юкагиры, Чуванцы, Чукчи, Гиляки, Аино, Корейцы, Японцы, Китайцы.—Пришлое населеніе: Поляки, Латыши, Эсты, Евреи.—Землевладѣніе.—Земледѣліе.—Скотоводство.—Лѣсныя богатства Сибири.—Промыслы сельскаго и инородческаго населенія.—Маслодѣліе, пчеловодство, рыбоводство, звѣроловство и охота.—Кедровый промыселъ.—Кустарные промыслы.—Фабричная и заводская промышленность.—Внутренняя и внѣшняя торговля.—Народное образованіе.—Великая Сибирская желѣзная дорога, сооруженіе ея, культурное и промышленное ея значеніе.—Сооруженія 2-го Сибирскаго рельсоваго пути.—Проекты новыхъ желѣзныхъ дорогъ въ Сибири. . . . . I

### I.

#### Сѣверная желѣзная дорога.

*С.-Петербургъ—Вологда—Вятка.*

Постройка Сѣверной желѣзной дороги.—Значеніе ея какъ звена соединяющаго С.-Петербургъ съ Великою Сибирскою Магистралью.—Губерніи:



С.-Петербургская, Новгородская, Вологодская, Костромская, Вятская.—Путеводитель по желѣзно-дорожной линіи: С.-Петербургъ,—Тихвинъ,—Череповецъ, Вологда,—Буй,—Галичъ,—Котельничъ,—Вятка . . . . .	99
--	----

## II.

**Пермская желѣзная дорога.**

Протяженіе линіи.—Котлаская линія, значеніе и развитіе пристани Котласъ.—Вятка.—Пермская линія.—Пермская губернія.—Очеркъ горнозаводской промышленности Урала.—Путеводитель по желѣзно-дорожной линіи: Пермь—Екатеринбургъ—Тюмень.—Проекты сооруженій линій: Пермь—Кунгуръ;—Тюмень—Омскъ.—Путеводитель по линіи Екатеринбургъ—Челябинскъ.—Оренбургская губернія. . . . .	112
--	-----

## III.

**Самаро-Златоустовская желѣзная дорога.**

Протяженіе линіи.—Топографія.—Экономическія и торгово-промышленныя условія мѣстности, пересѣкаемой дорогою.—Очеркъ губерній: Самарской, Уфимской и Оренбургской.—Путеводитель по желѣзно-дорожной линіи Батраки—Челябинскъ, описаніе станцій съ райономъ вліянія дороги. — Минеральные источники и кумысолѣбныя заведенія Самаро-Уфимско-Оренбургскаго края . . . . .	144
---	-----

## IV.

**Сибирская желѣзная дорога.**

Направленіе дороги. — Техническія условія ея сооруженія. — Коммерческая дѣятельность дороги за 1904—1906 г.г.—Описаніе станцій и мѣстностей прохожденія пути.—Оренбургское За-Уралье. — Западная Сибирь: Тобольская губернія, Кургано-Ишимская земледѣльческая равнина, г. Курганъ; Киргизско-Степная скотоводческая окраина, Акмолинская область, гг. Петропавловскъ и Омскъ; Иртышскій рѣчной бассейнъ; Томская губернія, Барабинская степь, г. Каинскъ, Обскій рѣчной бассейнъ, предгорья Алтая и Алатау; земледѣльческіе горнопромышленные и золотопромышленные районы, гг. Маринскъ и Томскъ.—Восточная Сибирь: Саянское подгорье, горнопромышленное и золотопромышленное его значеніе, гг. Ачинскъ, Красноярскъ, Канскъ; Енисейскій рѣчной бассейнъ; Иркутская губернія, горнопромышленный ея районъ, гг. Нижнеудинскъ и Иркутскъ . . . . .	174
---	-----



## V.

**Забайкальская желѣзная дорога и паровая желѣзно-дорожная  
переправа черезъ озеро Байкаль.**

Составныя части Забайкальской желѣзной дороги.—Иннокентьевская-Байкаль.—Байкаль.—Паровая желѣзнодорожная переправа, паромъ-ледоколъ.—Кругобайкальская желѣзная дорога.—Линія Мысовая—Срѣтенскъ: Байкальская Даурія, станція Мысовая, г. Верхнеудинскъ, Петровскій заводъ; Бадинская степь; переваль черезъ Яблоновый хребетъ; г. Чита; Нерчинская Даурія; г. Нерчинскъ; г. Срѣтенскъ.—Соединительная вѣтвь къ Китайской Восточной желѣзной дорогѣ . . . . . 247

## VI.

**Амурскій водный путь и Амурская желѣзная дорога.**

Общая характеристика Амурскаго бассейна.—Главные притоки Амура: Шилка, Зея, Буря, Амгунь, Сунгари, Уссури.—Судоходство по Амурскому бассейну.—Почтовый трактъ Амурской области.—Проектированная Амурская желѣзная дорога.—Маршрутъ разстояній между пароходными станціями по рр. Шилкѣ и Амуру.—Описаніе г. Благовѣщенска, населенныхъ мѣстъ, станцій и пути слѣдованія по Амурскому бассейну отъ Срѣтенска до г. Хабаровска.—Сооруженіе Амурской желѣзной дороги . . . . . 274

## VII.

**Уссурійская желѣзная дорога.**

Направленіе дороги.—Сооруженіе ея.—Переселенческая колонизація вдоль линіи желѣзной дороги.—Культурное вліяніе рельсоваго пути на экономическое и торгово-промышленное развитіе Уссурійскаго края.—Результаты эксплуатаціи дороги и грузовое движеніе.—Описаніе станцій и мѣстностей прохожденія пути.—Г. Хабаровскъ.—Переваль черезъ Хехцирскій хребетъ.—Р. Уссури.—Приханкойская котловина.—Николаевскій Св.-Троицкій мужской монастырь.—Г. Никольскъ-Уссурійскій.—Долина Суйфуна.—Г. Владивостокъ.—Морской портъ.—Вѣтвь Никольскъ-Уссурійскій. Пограничная на соединеніе съ Китайской Восточной желѣзной дорогой . . . . . 289



**Сѣверная Манчжурія и Китайская Восточная желѣзная дорога.**

Географическій очеркъ Манчжуріи.—Минеральныя богатства.—Орошеніе.—Судоходство по р. Сунгари.—Береговая линія Тихо-океанскаго побережья.—Климатъ.—Флора.—Фауна.—Населеніе.—Промышленность.—Торговля.—Административное управленіе.—Важнѣйшія города: Хайларъ, Цицикаръ, Хулань-чэнь, Баянь-су-су, Харбинъ, А-жэ-хэ, Бодунэ, Нингута, Гиринъ, Санъ-Синь, Санъ-ча-коу.—Начало сооруженія Китайской Восточной желѣзной дороги.—Общее направленіе желѣзно-дорожной линіи въ Манчжуріи.—Техническія особенности сооруженія. Протяженіе жел. дор. линіи.—Условія перехода Уссурийской жел. дор. во временную эксплоатацію Китайской Восточной жел. дор.

314

---

**Торгово-Промышленныя объявленія.**

---





## Сибирь и Великая Сибирская желѣзная дорога.

Географическое положеніе и пространство.—Рельефъ и геологическое строеніе материка.—Ископаемая богатства: золото, серебро, свинецъ, мѣдь, желѣзо, марганецъ, ртуть, олово, никель, сурьма, сѣра, каменный уголь, графитъ, нефть, озокеритъ, соль, алебастръ, цементъ, огнеупорныя глины, драгоценныя камни.—Источники минеральныхъ водъ.—Гидрографія, морское и рѣчное судоходство.—Растительный покровъ.—Животный міръ.—Древнѣйшіе обитатели Сибири.—Первыя завоеванія Русскаго Государства на Азіатскомъ материкѣ.—Научныя изслѣдованія Сибири.—Колонизація и ссылка.—Населеніе Сибири по переписи 1897 г. и по даннымъ 1905—1907 гг.—Иногородское населеніе: Вогулы, Остяки, Зыряне, Самоѣды, Юраки, Телеуты, Теленгеты, Черневые Татары, Минусинскіе инородцы (Качинцы, Сагайцы, Кайбала, Карагасцы, Камасинцы), Киргизы, Татары, Бухарцы, Якуты, Буряты, Тунгусы, Ламуты, Орононы, Манегры, Гольды, Манчжуры, Остяки енисейскіе, Коряки, Камчадалы, Юкагиры, Чуванцы, Чукчи, Гиляки, Айны, Корейцы, Японцы, Китайцы.—Пришлое населеніе: Поляки, Латыши, Эсты, Евреи.—Землевладѣніе.—Земледѣліе.—Скотоводство.—Лѣсныя богатства Сибири.—Промыслы сельскаго и инородческаго населенія.—Маслодѣліе, пчеловодство, рыболовство, звѣроловство и охота.—Кедровый промыселъ.—Кустарные промыслы.—Фабричная и заводская промышленность.—Внутренняя и внѣшняя торговля.—Народное образованіе.—Мѣстная печать.—Великая Сибирская желѣзная дорога, сооруженіе ея, культурное и промышленное ея значеніе.—Сооруженіе 2-го Сибирскаго рельсоваго пути.—Проекты новыхъ желѣзныхъ дорогъ въ Сибири.

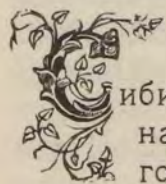

Сибирь занимаетъ весь сѣверъ Азіатскаго материка; отдѣляясь на западѣ отъ Европейской Россіи невысокими Уральскими горами, она тянется на востокъ и достигаетъ до Тихаго океана; на сѣверѣ она омывается водами Ледовитаго океана; на югѣ границы ея составляютъ Средне-Азіатскія владѣнія Россійской Имперіи, Китайская Имперія и Корея.

Въ настоящихъ предѣлахъ Сибирь занимаетъ необъятное пространство въ 248.000 кв. геогр. м., или 12.006 т. кв. вер., или 1 миллиардъ 280 миллионъ десятинь. По своей величинѣ площадь Сибири (между 45° и 77° с. ш., 30° и 160° в. д. отъ Пулкова) составляетъ  $\frac{1}{13}$  часть континентальной поверхности земнаго шара; она почти въ



1 $\frac{1}{2}$  раза болѣе Европы, въ 2 $\frac{1}{2}$  раза болѣе Европейской Россіи и равна  $\frac{1}{2}$  Африки. Въ естественномъ и культурно-историческомъ отношеніяхъ Сибирь раздѣляется на слѣдующія части:

1) Западную, Обь-Иртышскую, съ губерніями Тобольскою и Томскою, управляемыми въ административномъ отношеніи на общемъ основаніи съ губерніями Европейской Россіи.

2) Восточную, бассейновъ Енисея, Лены и Байкала съ губерніями Енисейскою, Иркутскою и областями Якутскою и Забайкальскою, составляющими Иркутское генераль-губернаторство.

3) Степную-Киргизскую окраину съ областями Акмолинскою и Семипалатинскою, образующими Степное генераль-губернаторство.

4) Амурско-Приморскую окраину съ областями Амурско-Приморскою и сѣверною частью острова Сахалина, составляющими При-Амурское генераль-губернаторство.

По отдѣльнымъ частямъ пространство Сибири распредѣляется:

	кв. миль.	кв. верстѣ.
1) Губерніи управляемыя на общемъ основаніи:		
Тобольская . . . . .	26.749,9	1.295.758,0
Томская . . . . .	15.572,5	749,813,3
	<hr/>	<hr/>
	42.322,4	2.045.577,3
2) Иркутское генераль-губернаторство:		
Енисейская губернія . . . . .	46.699,8	2.259.562,3
Иркутская „ . . . . .	14.542,8	703.650,3
Якутская область . . . . .	71.388,3	3.452.655,3
Забайкальская область . . . . .	11.325,3	541.965,0
	<hr/>	<hr/>
	143.926,2	6.963.822,9
3) Степное генераль-губернаторство:		
Акмолинская область . . . . .	9.903,0	479.200,2
Семипалатинская область . . . . .	8.856,7	428.527,8
	<hr/>	<hr/>
	18.759,7	907.728,0
4) При-Амурское генераль-губернаторство:		
Амурская область . . . . .	8.128,1	393.366,6
Приморская „ . . . . .	33.504,0	1.629.524,0
Сѣверная часть острова Сахалина . . . . .	689,0	33.381,0
	<hr/>	<hr/>
	42.313,3	2.056.166,2

Занимая такую обширную площадь, Сибирь, естественно, должна представлять чрезвычайное разнообразіе, какъ по рельефу и геологическому строенію своей поверхности, такъ и по климату, растительному и животному царствамъ.

Западная, Обь-Иртышская Сибирь представляетъ одну изъ обширнѣйшихъ равнинъ Стараго Свѣта, имѣющую видъ наклонной плоскости отъ юга къ сѣверу, гладкая поверхность которой, покрытая наносною почвою, разнообразится только мѣстами небольшими пригор-



ками и холмами, не достигающими и до 500 ф. абс. выс. На юго-восточномъ углу этой части Сибири выдвигается высокое Алтайское нагорье, пространствомъ въ 10 разъ превосходящее Швейцарію и состоящее изъ многихъ раздѣленныхъ между собою продольными, а мѣстами и пересѣченными поперечными долинами горныхъ кряжей. Наиболѣе высокіе кряжи Алтая, извѣстные подъ названіемъ „бѣлковъ“, заходятъ далеко за предѣлы

вѣчнаго снѣга. Выше всѣхъ поднимается кряжъ Кутунскихъ бѣлковъ, или Катунскихъ столбовъ, съ горою Бѣлухою 14.800 ф. выс. (на 982 ф. ниже Монблана). Предѣловъ вѣчнаго снѣга достигаютъ и многіе другіе кряжи Алтая, извѣстные подъ именемъ Чуйскихъ, Айгулакскихъ, Холсунскихъ, Тургусунскихъ, Коргонскихъ. Бѣлки Алтая состоятъ преимущественно изъ кристаллическихъ породъ: гранитовъ, сіенитовъ и порфировъ и изъ метаморфическихъ кристаллическихъ сланцевъ. Пласты осадочныхъ породъ, приподнятые кристаллическими, принадлежатъ къ древнимъ (палеозойскимъ) формаціямъ:

верхне-силурійской, девонской и каменноугольной. Вторичныя формаціи, юрская, встрѣчены въ сѣверныхъ отрогахъ Алтая. Съ Бѣлухи спускаются 15 значительныхъ ледниковъ, не уступающихъ по размѣрамъ первокласснымъ Швейцарскимъ ледникамъ. Наибольшіе сложные Алтайскіе ледники: Катунскій, Берельскій, Черный, Когурлинскій, Ак-кэмъ, Едыгемскій. Значительнымъ ледниковымъ центромъ служатъ также Чуйскіе бѣлки съ вершиною Икъ-ту, 14.000 ф. выс.

Восточная Сибирь, бассейновъ Енисея и Лены имѣетъ въ боль-



АЛТАЙ, БѢЛУХА и КАТУНСКІЙ ЛЕДНИКЪ.

(Фотогр. проф. Сапожникова).



шей своей части гористый характеръ. На южной окраинѣ ея выступаетъ высокій длинный Саянскій хребетъ, на значительной части своего протяженія называющійся Эргикъ-Таргакъ-Тайга и служащій границею между Русскою территоріею и Китайскими владѣніями. Южнѣ этой цѣпи, между нею и другою болѣе важною Танну-Ола, разстилается широкая, со всѣхъ сторонъ замкнутая долина, въ глубокой древности извѣстная подъ названіемъ Эргенэ-Конъ, по преданіямъ служившая колыбелью Тюркскаго племени, распространившагося отсюда по Азіи. Въ предѣлахъ Енисейской и Иркутской губерній Саянскій хребетъ отдѣляетъ отъ себя отроги и передовые кряжи, далеко вдающіеся на сѣверъ, придавая всей странѣ горный характеръ. На главномъ гребнѣ Саяна, у юго-восточнаго угла Иркутской губерніи, на границѣ Китайской Имперіи поднимается, заходящая за предѣлы вѣчнаго снѣга, высокая вершина Мунку-Сардыкъ, достигающая 11.430 ф. выс. Продолженіемъ Саянскаго хребта, по направленію къ сѣверу-востоку, выдвигаются Круго-Байкальскія горы, не превосходящія 6.000 ф. выс., въ широкой долинѣ которыхъ на высотѣ 1.561 ф. расположено одно изъ колоссальнѣйшихъ озеръ земнаго шара, Байкаль, съ площадью въ 30.034 кв. вер. На сѣверо-востокъ отъ Байкала до самой Камчатки, болѣе чѣмъ на 3.000 верстъ, протягивается Становой, или Яблонный хребетъ, достигающій въ своихъ высшихъ гольцахъ до 7.000 ф. выс.

Всѣ главные гребни Саяна и его отроговъ и Становой хребетъ состоятъ изъ кристаллическихъ породъ: гранитовъ, сіенитовъ, частью порфировъ и діабазовъ, а также гнейсовъ и кристаллическихъ сланцевъ. Въ восточной части Саянскаго хребта, въ невысокихъ кряжахъ между рр. Ангарою и Подкаменною Тунгусскою, а также въ Алданскихъ горахъ Якутской области встрѣчаются настоящія вулканическія породы: базальты, долериты и даже настоящія лавы давно потухшихъ вулкановъ. Осадочныя породы на склонахъ Саяна и Станового хребта состоятъ изъ песчаниковъ, сланцевъ и известняковъ, принадлежащихъ къ палеозойскимъ формаціямъ: силурійской, девонской и каменноугольной. Далѣе къ сѣверу, въ обнаженіяхъ невысокихъ кряжей, встрѣчаются вторичныя формаціи и въ особенности тріасовая. Только на сѣверѣ Енисейской губерніи подъ 60° и въ Якутской области подъ 68° замѣчается рѣзкое пониженіе къ морю, — образуются равнины, по которымъ свободно и широко несутся Енисей и Лена.

Степная Киргизская окраина, примыкающая съ юга къ Западно-Сибирской равнинѣ, въ большей своей части принадлежитъ къ Арало-Каспійской низменности, за исключеніемъ южной гористой полосы, образованной отрогами Алтая, достигающими снѣжной линіи, высокимъ Тарбагатайскимъ хребтомъ и развѣтвленіями Чингисъ-Тау. Средина этой окраины также мѣстами пересѣкается невысокими, но очень рельефно выдающимися горными группами или сопочными возвышеніями, главныя вершины которыхъ едва достигаютъ до 3.700 ф. выс. Всѣ эти хребты и горныя группы состоятъ преимущественно изъ кристаллическихъ породъ—гранитовъ, діабазовъ, діоритовъ, порфировъ и т. п.



Гранитныя горы поднимаются со степи въ формѣ гривъ и гребней съ рѣзкими очертаніями, порфиры же преимущественно въ видѣ группъ, состоящихъ изъ куполовидныхъ вершинъ съ округленными мягкими очертаніями. Равнинныя мѣстности, имѣя почву и подпочву изъ разныхъ осадковъ новаго образованія, какъ бы указываютъ на недавнее освобожденіе свое, какъ составныхъ частей Арало-Каспійской котловины, изъ-подъ воды, что и подтверждается находженіемъ среди гальки множества морскихъ раковинъ.

Забайкальскій край, бассейна Байкала, объединенный въ отдѣльную область, въ большей своей части представляется гористымъ, кромѣ степной полосы, находящейся въ юго-восточной его половинѣ, сопредѣльной съ Манчжуріей. Становой хребетъ, проходящій по діагонали, въ направленіи съ юго-запада на сѣверо-востокъ, составляетъ центральную горную ось, къ западу отъ нея располагаются массивы Прибайкальскихъ горъ съ выдающимся кряжемъ Хамарь-Дабаномъ, къ востоку въ томъ же направленіи идетъ другая цѣпь горъ—Нерчинскій хребетъ. Изъ горныхъ кряжей Забайкалья, только расположенный въ южной части нагорья, Чокондо, достигаетъ до 8.000 ф. выс., не доходя, однако, до предѣловъ вѣчнаго снѣга; всѣ же остальные горы не достигаютъ большой высоты. Въ Забайкальскомъ нагорьѣ, при перевалѣ черезъ становой хребетъ, Великая Сибирская желѣзная дорога поднимается на 3.416 ф. выс., достигая высшей точки на всемъ своемъ огромномъ протяженіи. Въ большей части горныхъ кряжей встрѣчаются обнаженія кристаллическихъ породъ: гранитовъ, гнейсовъ и слюдяныхъ сланцевъ. Мѣстами расположены гнейштейны, а также и настоящія вулканическія породы: трахиты и базальты. Пласты осадочныхъ породъ, приподнятые кристаллическими, обнаруживаютъ присутствіе палеозойскихъ формацій, особенно силурійской и каменноугольной, а также вторичныхъ (юрской) и третичныхъ.

Амурско-Приморская окраина составляетъ восточный предѣлъ Сибирскаго материка; раздѣляется по своимъ естественно-географическимъ условіямъ на слѣдующія рѣзко отличающіяся между собою края: Амурскій, Уссурійско-Приморскій, Охотско-Камчатскій и островъ Сахалинъ.

Амурскій край, обнимающій Амурскую область, представляется по многимъ своимъ физическимъ условіямъ совершенно отличнымъ типомъ отъ остальныхъ составныхъ частей Сибирскаго материка. Въ рельефѣ онъ изображаетъ какъ бы одну большую возвышенную плоскость съ уклонами отъ запада къ Тихому океану, ограниченную съ сѣвера горною цѣпью Станового хребта, а съ юго-запада—широко стелющимся въ предѣлахъ Манчжуріи—Хинганомъ. Средняя высота горныхъ хребтовъ, окружающихъ край и наполняющихъ его своими плоскими отрогами, колеблется отъ 3.000 до 7.000 ф. выс. Въ перевалахъ высоты понижаются до 2.000 ф. Огромные разливы рѣкъ, повторяющіеся по два раза въ годъ, проливные дожди, происходящіе отъ массы влаги, приносимой съ Тихаго океана юго-восточными вѣтрами, оказываютъ свое вліяніе на общую поверхность страны и растительный покровъ. Всѣ подгорья хребтовъ и ихъ отроговъ представляются



поросшими высокими травами, а горные скаты — густыми лѣсами, настолько сильно удерживающими влагу, что значительная часть площади покрывается сплошными болотами, надъ которыми высятся только обнаженные гольцы, усѣянные каменными осыпями. Значительная часть плоскихъ возвышенностей, спускаясь къ рѣчнымъ долинамъ Амура и его притокамъ Зеѣ и Буреѣ, образуетъ широко стелющіеся луговья степи, напоминающія богатствомъ растительности луговья преріи Сѣверо-Американскихъ Штатовъ. Породы, преобладающія въ хребтахъ, — кристаллическія и состоятъ главнымъ образомъ изъ гранитовъ. На горныхъ скатахъ Станового хребта и Малаго Хингана развиты осадочныя породы палеозойскихъ формацій (особенно девонской); на южныхъ склонахъ Станового хребта, близъ нижнихъ теченій Олдоя и Зеи, встрѣчаются вторичныя формаціи (юрская), а по Амуру, Зеѣ и Буреѣ — третичныя.

Уссурійско-Приморскій край занимаетъ всю южную часть Приморской области. Длинный, невысокій и чрезвычайно лѣсистый хребетъ Сихотэ-Алинъ, простирающійся параллельно съ береговою линіею Японскаго моря, отдѣляетъ отъ бассейна Уссури узкое морское побережье. Достигая въ высшихъ своихъ точкахъ до 3.000 ф. выс. и спускаясь длинными пологими склонами на западъ внутрь страны, хребетъ этотъ придаетъ гористый характеръ всему краю. Въ гребнѣ Сихотэ-Алинъ обнаруживаются кристаллическія породы (гранитъ), а въ сѣверной его части распространены и вулканическія породы — трахиты и базальты.

Охотско-Камчатскій край въ географическомъ отношеніи слагается изъ узкаго побережья Охотскаго моря, полуострова Камчатки, Чукотской земли и острововъ Берингова моря. Становой хребетъ, отдѣляя Приморскую область отъ Якутской, отвѣтвляетъ отъ себя значительные отроги, наполняющіе узкую береговую полосу Охотскаго моря, которая представляется гористою и круто спускается къ морю. На дальнемъ сѣверѣ побережье расширяется въ просторную равнину, съ далеко вдающимися въ материкъ Гижигинскою и Пенжинскою губами.

Геогностическій составъ всего сѣверо-западнаго побережья Охотскаго моря очень разнообразенъ. Здѣсь встрѣчаются кристаллическія породы — граниты, діориты, порфиры, лабрадоры, а также вулканическія породы трахиты и базальты, какъ, на примѣръ, въ Мареканскихъ горахъ у Охотска, на полуостровѣ Сегнекъ и въ другихъ мѣстностяхъ.

Полуостровъ Камчатка представляетъ значительныя возвышенности. Черезъ весь материкъ его съ С. на Ю. тянется Срединный Камчатскій хребетъ, сѣверная половина котораго состоитъ изъ третичныхъ песчаниковъ и вулканическихъ породъ, а южная — изъ кристаллическихъ сланцевъ, гранитовъ, сіенитовъ и порфировъ. Параллельно съ Срединнымъ хребтомъ, вдоль восточнаго берега полуострова, простирается цѣлый рядъ дѣйствующихъ и потухшихъ вулкановъ. Въ этомъ огненномъ вѣнцѣ насчитывается 12 дѣйствующихъ и до 30 потухшихъ вулкановъ. Между дѣйствующими вулканами выше всѣхъ



поднимается Ключевская сопка, достигающая до 16.000 ф. выс. Этот колоссъ—самый высокій изъ всѣхъ дѣйствующихъ вулкановъ материка Стараго Свѣта, окруженъ нѣсколькими рядами террасъ и второстепенныхъ вершинъ, образующихъ какъ бы пьедесталь исполинской горы, основаніе которой имѣетъ не менѣе 300 вер. въ окружности. Вершина сопки, растрескавшаяся по всѣмъ направленіямъ, постоянно дымится и выбрасываетъ каменные обломки, пепель, по 2 и по 3 раза въ годъ, распространяя на огромное разстояніе вулканическую пыль. Слѣдующія по величинѣ дѣйствующія сопки—Крестовская и Сивелючь, достигаютъ до 11.000 ф. выс. Изъ числа потухшихъ вулкановъ выше всѣхъ поднимается Ичинская сопка—16.900 ф. выс., составляющая наивысшую точку полуострова.

Чукотскій или Денежневъ полуостровъ, занятый въ значительной своей части бассейномъ Анадыри, составляетъ крайнюю сѣверо-восточную оконечность Азіи, отдѣленную отъ Америки Беринговымъ проливомъ, гористъ и весь изрѣзанъ фіордами.

Командорскіе острова, лежащіе въ сосѣдствѣ съ Камчаткою въ Беринговомъ морѣ, довольно высоко поднимаются надъ уровнемъ моря и отчасти состоятъ изъ вулканическихъ породъ. Эти острова, обитаемые Алеутами, имѣютъ всемірную извѣстность по своимъ котиковымъ и другимъ морскимъ промысламъ.

Островъ Сахалинъ тянется узкою длинною полосою вдоль восточнаго берега Приморской области, отдѣляясь отъ нея сѣвѣрною частію Японскаго моря. Поверхность острова гориста, при чемъ горы расположены въ видѣ длинныхъ меридіанальныхъ цѣпей, отдѣльныя вершины которыхъ, каменные гольцы, поднимаются до 2.000 — 5.000 ф. выс. Обширныя низменности простираются въ сѣвѣрной части острова, покрыты бѣдною растительностію, характерною сѣвѣрному побережью. Геогностическое строеніе Сахалина большею частію состоитъ изъ глинистыхъ песчаниковъ и известковыхъ сланцевъ третичнаго періода; рядомъ съ этими породами въ горныхъ кряжахъ встрѣчаются кристаллическія и вулканическія породы—діориты, базальты. Въ окрестностяхъ Дуэ находятся пласты сѣраго мергеля съ огромными аммонитами и множествомъ разныхъ окаменѣлостей, въ южной части острова встрѣчаются пласты зеленаго песчаника съ эхинитами, принадлежащіе къ мѣловой формаци.

Важнѣйшія ископаемыя богатства Сибири заключаются въ металлахъ (золото, серебро, свинецъ, мѣдь, желѣзо, марганецъ, ртуть, олово, никель, сурьма, сѣра) въ углистыхъ и горючихъ веществахъ (каменный и бурый уголь, графитъ, нефть, озокеритъ), въ залежахъ соли, въ драгоцѣнныхъ цвѣтныхъ камняхъ и т. п. Кромѣ того, Сибирь богата минеральными источниками, мамонтовою костью.

Золото распространено въ Сибири на огромномъ пространствѣ, оно добывается въ восточныхъ склонахъ Урала, въ бассейнахъ Оби, Иртыша, Енисея, Байкала, Лены, Амура и по побережьямъ Японскаго и Охотскаго морей. По количеству ежегодно добываемаго золота до 1.800 пуд. Сибирь занимаетъ первое мѣсто въ Россійской Имперіи, за нею слѣдуетъ Уралъ.



Геогностическій характеръ золотоносныхъ розсыпей весьма различенъ; преимущественно золотоносные пласты залегаютъ въ различнаго рода сланцахъ, вблизи соприкосновенія ихъ съ гранитомъ и діоритомъ. Толщина розсыпей различна, отъ 2 фут. до 3 саж. и болѣе. Верхніе слои розсыпей часто заключаютъ въ себѣ кости мамонтовъ, носороговъ и другихъ вымершихъ животныхъ. Всѣ розсыпи покрыты наноснымъ слоемъ земли, называемымъ „торфомъ“. Во всей почти сѣверо-восточной части Сибири, гдѣ существуетъ вѣчная мерзлота почвы, золотоносныя розсыпи залегаютъ въ этой мерзлотѣ, сохраняя слѣды геологическихъ періодовъ и глетчеровъ.

Въ Тобольской губерніи золотосодержащіе пески находятся на сѣверо-восточныхъ склонахъ Урала, въ вершинахъ рѣкъ — Сосвы, Вогулки, Щекурьи, но они не разрабатываются по бѣдности содержанія и по затруднительности работъ въ суровомъ климатѣ при мерзлотѣ почвы.

Въ Томской губерніи золото добывается какъ изъ коренныхъ жильныхъ мѣсторожденій, въ кварцѣ, такъ и изъ розсыпей при промывкѣ золотосодержащихъ песковъ. Золотые пріиски сосредоточены въ Алтайскомъ округѣ Кабинета Его Императорскаго Величества и въ Маріинскомъ уѣздѣ. Въ Алтайскомъ округѣ пріиски расположены по системамъ рр. Біи и Томи, правыхъ притоковъ Оби, и р. Абакана, лѣваго притока Енисея. Пріиски Маріинскаго уѣзда расположены въ системахъ рѣкъ: Урюпа, Кіи, Яи, лѣвыхъ притоковъ р. Чулыма, впадающаго справа въ Обь. Всѣхъ пріисковъ въ Томской губерніи въ 1906 г. разрабатывалось 134, на нихъ промыто было 130.000.500 п. песковъ, добыто было золота 132 п.. Задолжалось рабочихъ 6.500 чел. Среднее содержаніе золота въ 100 п. песковъ было 32,5 д. Въ Маріинскомъ уѣздѣ, на земляхъ казенныхъ, находящихся въ вѣдѣніи Управленія Государственными Имуществами, работы производились преимущественно мелкими золотопромышленниками. На земляхъ, входящихъ въ предѣлы Алтайскаго округа, составляющаго собственность Кабинета Его Императорскаго Величества, занимались добычею золота Главное Управленіе Алтайскаго округа и крупныя компаніи: Алтайское золотопромышленное дѣло, Южно-Алтайское золотопромышленное дѣло, Зыряновское горнопромышленное общество въ Южномъ Алтайѣ, Даниловъ и К<sup>0</sup>, Кузнецовъ и К<sup>0</sup> \*). Какъ на усовершенствованіе способовъ промывки песковъ, можно указать на опытъ примѣненія гидравлическаго способа разработки розсыпей на пріискахъ Абаканской системы, въ Кузнецкомъ уѣздѣ, золотопромышленниками Черкасовымъ, Кузнецовымъ и Артемьевымъ. На пріискахъ Маріинскаго уѣзда по систе-

\*) Особенно богатъ мѣстороженіемъ жильнаго золота въ Маріинскомъ уѣздѣ „Лотерейный“ пріискъ, расположенный по р. Чиркову системы р. Кіи, принадлежащій О. Е. Иваницкой, съ среднимъ содержаніемъ золота 24 зол. 80 дол. въ 100 пуд. кварца. Богатствомъ содержанія и своею производительностью выдѣляются въ Томской губерніи еще слѣдующіе пріиски: Сергіевскій близъ Телецкаго озера въ Алтайскомъ округѣ, Бійскаго уѣзда, принадлежащій А. Некрасову; Харлампіевскій по р. Магазы системы р. Томи, въ Алтайскомъ округѣ, Кузнецкаго уѣзда, принадлежащій Обществу Южно-Алтайское золотопромышленное дѣло.



мамъ рр. Кіи и Шалтыря примѣненъ съ 1900 г. Зеландскій способъ промывки песковъ при помощи устроенныхъ драгъ. Инициаторомъ этого новаго дѣла—золотопромышленникъ Хейнъ, образовавшій съ гг. Асташевымъ и Гудковымъ акціонерное товарищество „Драга“, имѣющее цѣлью распространеніе и устройство драгъ на золотоносныхъ промыслахъ разныхъ владѣльцевъ приисковъ.

Въ Енисейской губерніи золотоносность обнаружена почти на всей обширной ея территоріи. Здѣсь такъ же какъ и въ Томской губерніи, золото встрѣчается въ коренныхъ мѣсторожденіяхъ и въ розсыпяхъ. Коренныя мѣсторожденія золота въ кварцевыхъ породахъ открыты въ уѣздахъ Ачинскомъ и Минусинскомъ. Особый интересъ представляютъ по мощности породъ и содержанію руды мѣсторожденія Ачинскаго уѣзда по р. Сарала, притоку р. Юса, системы р. Чулыма, принадлежащія К<sup>0</sup> Подвинцевыхъ, Н. Некрасову и К. Иваницкому. Разработки этихъ мѣсторожденій начаты съ 1901 г. при среднемъ содержаніи 20 з. золота въ 100 п. кварца.

Всѣхъ приисковъ въ Енисейской губерніи въ 1906 году разрабатывалось 250, на нихъ промыто было 100.500.000 п. песковъ съ добычею золота всего 65 пуд. Задолжалось рабочихъ 8.000 чел. Среднее содержаніе золота въ 100 п. песковъ было въ Сѣверо-Енисейскомъ горномъ округѣ—20,5 д., въ Южно-Енисейскомъ горномъ округѣ—19,7 д., въ Ачинско-Манусинскомъ горномъ округѣ—24,7 д.

Золотопромышленность въ губерніи продолжаетъ сильно падать, главнымъ образомъ вслѣдствіе отсутствія техническихъ усовершенствованій и предприимчивости, а равно недостатка капиталовъ. Нѣсколько успѣшней развивается золотопромышленность въ южной системѣ Енисейскаго горнаго округа, гдѣ золотопромышленниками поставлено и пущено въ работу до 20 драгъ.

Въ Иркутской губерніи, менѣе богатой золотоносными розсыпями, добыча золота производится въ ограниченномъ размѣрѣ: въ Нижнеудинскомъ уѣздѣ по р. Бирюсѣ, въ Иркутскомъ уѣздѣ по долинамъ рѣкъ, впадающихъ въ Байкалъ, а также въ уѣздахъ Верхоленскомъ и Киренскомъ, по верховьямъ Лены. Въ 1906 г. работы производились на 20 приискахъ, на нихъ промыто было 6.500.000 пуд. песку, добыто было 15 п. золота, задолжалось рабочихъ 700 чел.

Якутская область особенно выдвигается по богатству золотосодержащихъ мѣсторожденій. Золотые промыслы этой области раздѣляются на двѣ системы: Витимскую и Олекминскую, перерѣзанныхъ по всѣмъ направленіямъ отрогами Муйскаго и Станового хребтовъ и представляющихъ по характеру своему вполнѣ альпійскую страну. Витимская система расположена по р. Витиму, притоку Лены, находится въ 1.770 вер. къ сѣверо-востоку отъ Иркутска. Олекминская система расположена по р. Олекмѣ, болѣе сѣверному притоку Лены, распространяется еще далѣе. Обѣ системы находятся на одной и той же абсолютной высотѣ,—геологическаго различія между ними нѣтъ. Получаемое въ нихъ золото отличается крупнозернистостью и довольно правильными кристаллическими формами. Золото распредѣляется крайне неравномѣрно: среднее содержаніе въ Витимской системѣ отъ 3 до



4<sup>1</sup>/<sub>2</sub> з., въ Олекминской системѣ—отъ 1<sup>1</sup>/<sub>2</sub> до 1<sup>3</sup>/<sub>4</sub> з. въ 100 п. песковъ. Выдающіеся по богатству содержанія золота пріиски: Бадабинской золотопромышленной К<sup>0</sup>, Ленскаго золотопромышленнаго товарищества. К<sup>0</sup> Промышленности и Прибрежно-Витимской К<sup>0</sup>. Всѣ крупныя золотопромышленныя дѣла сосредоточиваются преимущественно въ глубоко-лежащихъ розсыпяхъ, въ большинствѣ на глубинѣ 30—50 арш., которыя въ этихъ сѣверныхъ системахъ являются вмѣстѣ съ тѣмъ и наиболѣе прибыльными. Вся масса торфовъ и золотоноснаго пласта представляетъ въ большинствѣ вѣчную мерзлоту, иногда же золотоносный пластъ имѣетъ видъ талой породы и, наконецъ, встрѣчаются золотоносные пласты мѣстами талые и мѣстами мерзлые; эти явленія до сихъ поръ еще не объяснены и не изучены. Пріиска Витимской и Олекминской системъ имѣютъ свою главную резиденцію въ Бодайбо, при устьѣ р. Бодайбо, впадающей въ р. Витимъ. Эта резиденція съ пароходною пристанью, станціею желѣзной дороги, представляетъ собою довольно значительный городокъ, который по своему положенію является главнымъ мѣстомъ назначенія всякаго рода транспортовъ, направляющихся въ Ленскую тайгу. Отъ резиденціи вверхъ по р. Бодайбо на 28 верстѣ до пріиска Агриппининскаго, гдѣ находится конечная станція Ежовка, выстроена желѣзная дорога частнаго пользованія, принадлежащая К<sup>0</sup> Промышленности. Путь отъ Иркутска до Бодайбо, связывающій Ленскую тайгу съ Сибирскою желѣзною дорогою, протяженіемъ 1.766 вер., сначала придерживается почтоваго тракта до станціи Жигаловой (366 вер.), а затѣмъ идетъ по судовымъ рѣкамъ: Ленѣ (1.100 вер.) и Витиму (300 вер.).

Въ 1906 г. всѣхъ пріисковъ разрабатывалось въ Якутской области 104, на которыхъ промыто было 90.500.000 пуд., песку, добыто было 520 п. золота; задолжалось рабочихъ 7.500 чел.

Въ Акмолинской области золотые пріиски сосредоточены въ Кокчетавскомъ уѣздѣ въ окрестностяхъ горъ Кокчетау, близъ озеръ Большого и малаго Чебачьяго и къ сѣверу отъ Котуркульской станицы. Въ 1906 г. разрабатывалось въ области 15 пріисковъ, промыто было 1.200.000 пуд. песку, добыто было 30 ф. 10 зол. золота; задолжалось рабочихъ 1.200 чел.

Въ Семипалатинской области золотые пріиски находятся въ Зайсанскомъ и въ Усть-Каменногорскомъ уѣздахъ. Въ 1906 г. разрабатывалось въ области 140 пріисковъ, промыто было 90.450.500 пуд. песку, добыто было 52 п. золота, задолжалось рабочихъ 4.500 чел. Среднее содержаніе 17 дол. въ 100 пуд. песку.

Работы въ степяхъ ведутся исключительно разрѣзами, промывка песковъ, благодаря умѣренному климату, производится въ продолженіе 7 мѣсяцевъ, съ апрѣля по октябрь. Пріиски окружены кочевьями киргизъ, казачьими и переселенческими поселками, почему золотопромышленность въ степной полосѣ не сопряжена съ большою предварительною затратой капитала, и является возможность вести дѣло на пріискахъ съ содержаніемъ золота менѣе 10 д. въ 100 п. песковъ.

Добыча руднаго золота, начатая съ 1905 года въ Усть-Каменногорскомъ уѣздѣ на рудникѣ принадлежащемъ Семипалатинскимъ куп-



цамъ Мусинымъ, дала блестящіе результаты, что даетъ надежду на широкое здѣсь развитіе руднаго дѣла по обилію золотосодержащихъ кварцевыхъ жилъ. Въ 1907 году Мусиными было добыто на пріискѣ 28 пуд. золота.

Въ Забайкальской области золотоносные розсыпи находятся на всемъ ея протяженіи, по системамъ р.р. Онона, Кіи, Нерчи, Шилки, Аргуни, Ингоды, Селенги, Чикоя, Джиды, Лены, Витима. Часть розсыпей составляетъ принадлежность Кабинета Его Императорскаго Величества, часть эксплуатируется частными предпринимателями. Въ 1906 г. въ области разрабатывалось 160 пріисковъ, изъ нихъ 10 въ Нерчинскомъ горномъ округѣ на земляхъ Кабинетскихъ. Промыто было 80.500.500 пуд. песку, добыто было 250 п. 20 ф. золота. Задолжалось рабочихъ 5.100 чел. По богатству содержанія золота и по производительности выдѣляются слѣдующіе пріиски, находящіеся въ частномъ пользованіи: Рифовскій, по р. Витиму, Баргузинскаго уѣзда, принадлежащій В. Фризеру; Адольфовскій, по системѣ р. Витима, Баргузинскаго уѣзда, принадлежащій К. Полежаеву. Съ 1902 г. часть пріисковъ Нерчинскаго округа изъ земель Кабинета Его Императорскаго Величества, по системамъ р.р. Чернаго Урума, Горбицы и Желтуги передана по договору въ эксплуатацію англійской акціонерной компаніи, образовавшей „Нерчинское золотопромышленное общество съ ограниченной отвѣтственностію“ (The Nerchinsk gold company, Limited). Недавно открыло свои дѣйствія Англійское акціонерное общество, именуемое „Центральная Сибирь“, также арендовавшее въ Нерчинскомъ округѣ земли принадлежащія Кабинету. Послѣдовало Высочайшее утвержденіе о дѣятельности Англійскаго акціонернаго общества съ ограниченной отвѣтственностію „Золотые пріиски Ключи“ (Kluchi gold mines, Limited), по добычѣ золота въ восточной части Нерчинскаго округа, оъ основнымъ капиталомъ въ 280.000 фунтовъ стерлинговъ.

Амурская область въ ряду золотопромышленныхъ районовъ Россійской Имперіи занимаетъ третье мѣсто, уступая только Уралу и Якутской области по количеству ежегодно добываемаго золота.

По географическому положенію золотоносныя розсыпи области распространяются по слѣдующимъ 4 системамъ: 1) Система рр. Джалинды и Олдоя. Пріиски находятся въ верховьяхъ рѣкъ, въ 100 вер. отъ Амура, добыча производится хозяйственнымъ и золотничнымъ способомъ. Добывается до 70 п. въ годъ. Недавно открыты въ бассейнахъ Джалты и Джалоны коренныя рудныя мѣсторожденія золота. 2) Система р. Зеи. Пріиски расположены по бассейну этой рѣки; наиболѣе выдающіеся пріиски Верхне-Амурской К<sup>0</sup> и Соединеннаго золотопромышленнаго общества, работы на которыхъ производятся хозяйственнымъ способомъ. Главныя резиденціи находятся на р. Зеѣ, 650 вер. выше Благовѣщенска, съ которымъ поддерживается сообщеніе пароходами золотопромышленныхъ компаній. Всѣ разрабатывающіеся пріиски соединены между собою и съ Зейскою пристанью телефономъ, а Зейская пристань соединяется телеграфомъ съ общею телеграфною сѣтью Имперіи. Ежегодная добыча золота на этой системѣ 160—200 п. 3) Система Буреинская. Группа пріисковъ этой системы расположена



по р. Ниману, правому притоку Буреи, 700 вер. отъ Благовѣщенска. Большинство пріисковъ принадлежитъ Ниманской К<sup>0</sup>. Сообщение пріисковъ съ Благовѣщенскомъ затруднительно; лѣтомъ оно совершается на пароходахъ по рр. Амуру и Буреѣ, на лодкахъ вверхъ по Буреѣ, при помощи пѣшей и конной лямки, затѣмъ вьючною дорогою верхомъ, по каменистой и гористой мѣстности. Золота добывается ежегодно до 150 п. 4) Система Хинганская. Пріиски расположены въ верховьяхъ р.р. Сутари и Биджана, лѣвыхъ притоковъ Амура, бѣдны содержаніемъ золота и потому большею частью разрабатываются только золотниками. Ежегодная добыча не превышаетъ 20 п. Золотоносные пласты большинства амурскихъ пріисковъ находятся по отношенію ихъ разработки въ весьма благопріятныхъ условіяхъ; залегая на незначительной глубинѣ, средняя толщина торфа достигаетъ здѣсь до 1 саж. и толщина пласта до  $\frac{1}{2}$  саж., почему пріиски разрабатываются разнсами, и только въ Ниманской системѣ, гдѣ толщина пласта значительна (около 3-хъ сажень), работы ведутся шахтами.

До 1892 г. въ области преобладала крупная золотопромышленность, но съ этого времени и особенно за послѣдніе годы, стала усиливаться мелкая золотопромышленность. Какъ та, такъ и другая, ведутъ исключительно хищническую разработку золотоносныхъ площадей, удовлетворяясь только тѣми изъ нихъ, которыя содержатъ болѣе 1 золотника золота въ 100 пудахъ песковъ. Въ 1906 г. всѣхъ пріисковъ во владѣніи частныхъ лицъ было 620, съ площадью въ 70.000 дес., разрабатывалось всего 190 пріисковъ съ площадью 25.000 дес. Промыто было песковъ до 190.000.000 п., а добыто было шлиховаго золота 450 п. (въ среднемъ въ 100 пуд. песку содержалось 1 зол. 1 дол. золота). Плата рабочимъ на пріискахъ, разрабатывавшихся хозяйственнымъ способомъ, на горныхъ работахъ, была 30—70 р., въ мѣсяць, а на поторожныхъ (чернорабочимъ) 18—15 руб. въ мѣсяць. Сверхъ того, за золотникъ подъемнаго золота рабочіе получаютъ отъ 1 р.-50 к., до 3 руб. На пріискахъ, разрабатывающихся золотничнымъ способомъ рабочіе получаютъ отъ 2 р. 60 к. до 3 р. 50 к. за каждый сданный въ контору золотникъ золота, смотря по условію съ хозяиномъ.

По богатству содержанія и по производительности выдѣляются въ Амурской области слѣдующіе пріиски: Воскресенскій, системы Селемджи, принадлежащій К<sup>0</sup> Ельцова и Левашова. Жедринскій, системы Селемджи, Амурско-Золотопромышленнаго О-ва. Злотоустовскій, системы Селемджи Амурско-Золотопромышленнаго О-ва.

Въ Приморской области золотопромышленность развивается: 1) по системѣ лѣвыхъ притоковъ Амура (рр. Седачи, Керби, Амгуни, озеръ—Оречь и Чля); 2) по системѣ правыхъ притоковъ Амура (р. Та-Шехезе, въ бассейнѣ озера Ханка; рр. Усури, Имана, Албо-Бира и рѣчки И въ Удскомъ округѣ); 3) по берегу Японскаго моря, по рѣчкѣ Сяо-судзу-хэ, притоку р. Су-ду-хэ, впадающей въ Японское море у мыса Островнаго въ южной части Приленской области: по р. Малой Золотой, лѣваго притока р. Су-ду-хэ, впадающей въ бухту того же имени, находящуюся на западномъ берегу Амурскаго залива, противъ острова Русскаго; на островѣ Аскольдѣ въ 60 верст, къ ю.-в. отъ г. Влади-



востока; 4) по берегу Охотскаго моря, гдѣ близъ Удской губы и по системѣ р. Уды недавнія открытія обѣщаютъ возникновеніе новыхъ центровъ золотопромышленности; 5) на Чукотскомъ полуостровѣ въ 30 миляхъ отъ берега.

Въ 1906 году золотыхъ приисковъ и рудниковъ разрабатывалось въ области 40, промыто было золотосодержащихъ песковъ 50.500.000 п. и добыто было шлиховаго золота 212 п., что составляетъ среднее содержаніе въ 100 п. песку—1 зол. 28 дол. золота. Заработная плата въ день на человѣка была отъ 65 коп. до 2 р. 50 к. За старательское и подъемное золото платилось 2 р. 50 к. за золотникъ.

По богатству содержанія и по производительности выдѣляются прииски: Аннинскій, системы р. Амгуни Удскаго округа, принадлежащій золотопромышленникамъ К<sup>о</sup> С. Федченко и В. Кандинскій, Вознесенскій, системы р. Уды, Удскаго округа, Средне-Амурской золотопромышленной К<sup>о</sup>, Николаевскій системы р. Амгуни, Удскаго округа, Амгунской золотопромышленной К<sup>о</sup>. Срѣтенскій, системы Охотскаго моря, Удскаго округа, Охотской золотопромышленной К<sup>о</sup>. Аскольдскій, на островѣ Аскольдѣ, К. Вальдена.

Въ 1907 году образовалось иностранное акціонерное предприятие—„Сѣверо-Восточный Сибирскій (Охотскій) развѣдочный синдикатъ“ (North-Eastern Siberian) (Okhotsk) Exploration Syndicate, Limited). Предсѣдателемъ его состоитъ Маркизь Винчестеръ. Центромъ дѣятельности, мѣстность на устьѣ р. Уды въ Приморской области. Содержаніе золота по развѣдкамъ достигаетъ до 39 шилл. на куб. ярдъ. Возникновеніемъ своимъ синдикатъ обязанъ работамъ Охотско-Камчатской Экспедиціи 1895—1898 г.г.

На Сахалинѣ золотосодержащія розсыпи находятся въ Тымовскомъ округѣ, въ 50 вер. къ юго-востоку отъ поста Рыковского, по долинѣ р. Вользы, притока Пороная. Распредѣленіе золота крайне неравномѣрное. Среднее содержаніе не выше 48 долей въ 100 пуд. песку.

Серебро, свинецъ и мѣдь находятся во многихъ рудныхъ мѣсторожденіяхъ въ Сибири, изъ числа которыхъ разрабатывается только незначительная часть.

Въ Алтайскомъ горномъ округѣ, на земляхъ Кабинета Его Императорскаго Величества, извѣстно до 800 металлическихъ мѣсторожденій, изъ числа которыхъ разрабатывалось около 500 въ продолженіе 150 лѣтъ, т. е. со времени положеннаго тамъ начала горному дѣлу первымъ русскимъ предпринимателемъ, Никитою Антуфьевымъ Демидовымъ. Въ настоящее время, по уменьшеніи производительности рудъ и по измѣнившимся экономическимъ условіямъ края, эксплуатируется только 1 рудникъ Зыряновскій Усть-Каменногорскаго, уѣзда, разрабатывающійся Зыряновскимъ горнопромышленнымъ Обществомъ.

На сѣверномъ склонѣ Саяна и по долинѣ Енисея серебряныя руды залегаютъ въ соединеніи со свинцовыми и мѣдными колчеданами. Первый мѣдноплавильный заводъ въ Восточной Сибири, Лугажскій, давно уже упраздненный, устроенъ былъ въ Минусинскомъ уѣздѣ, въ концѣ XVIII столѣтія. Затѣмъ, въ 1874 г., открытъ былъ недолго дѣй-



ствовавшій заводъ въ Ачинскомъ уѣздѣ, выработывавшій мѣдь, конкурировавшую по достоинству съ уральскою. Значительныя залежи мѣдныхъ рудъ встрѣчаются въ Киренскомъ уѣздѣ, Иркутской губ., по берегамъ р. Лены.

Въ началѣ 1902 г., для эксплуатаціи залежей мѣдныхъ рудъ въ Минусинскомъ уѣздѣ, образовалось иностранное „Акціонерное Общество Енисейской мѣди съ ограниченою отвѣтственностью“ (The Jenisei copper company, Limited), съ основнымъ капиталомъ въ 300.000 ф. стерл.

Въ Якутской области, по бассейну Вилюя, извѣстны мѣсторожденія серебристаго свинцоваго блеска, не разрабатываемыя по отдаленности отъ мѣста поселенія.

Въ Акмолинской и Семипалатинской областяхъ серебро-свинцовыя руды залегаютъ въ изобиліи въ Акмолинскомъ, Атбасарскомъ, Каркаралинскомъ, Павлодарскомъ и Зайсанскомъ уѣздахъ.

Добыча руды ничтожна, едва достигаетъ нѣсколькихъ тысячъ пудовъ въ годъ и богатѣйшія въ свѣтѣ мѣсторожденія ждуть осуществленія рельсовыхъ путей въ краѣ для того, чтобы сдѣлаться предметомъ обширной ихъ эксплуатаціи, въ видахъ уничтоженія зависимости Русскаго Государства отъ иностранныхъ рынковъ, съ которыхъ ежегодно привозится въ Имперію свыше 2-хъ милліоновъ пуд. свинца.

Мѣдныя охристыя руды, а также значительная масса самородной мѣди, залегаютъ въ тѣхъ же уѣздахъ обѣихъ Степныхъ областей. Особенно богаты мѣсторожденія: Успенское, Нельдинской волости, Акмолинскаго уѣзда, принадлежащее Рязановымъ; Ивановское, Крещенское, Надеждинское, Софійское, Павлодарскаго и Каркаралинскаго уѣздовъ, Семипалатинской области, принадлежащіе Воскресенскому горнопромышленному Обществу.

Въ 1902 г. мѣдныя мѣсторожденія Акмолинской области со Спаскимъ мѣдноплавильнымъ заводомъ, принадлежавшія гг. Рязановымъ, перешли въ собственность компаніи; французскому Гражданину Корно и Англійскимъ капиталистамъ Hamiltion и Scott

Производительность рудниковъ, принадлежащихъ образованному „Спасскому акціонерному обществу“ (Spassky copper Mine Limited) выразилась въ 1907 году: добыто руды: 2,250,000 пудовъ, угля на Успенскихъ копяхъ 6,000,000 пуд., выплавлено мѣди 216,000 пуд. На послѣднемъ общемъ собраніи акціонеровъ положено еще расширить дѣло, увеличивъ капиталъ предпріятія. Уголь Успенскихъ копей признанъ лучшимъ углемъ данной мѣстности а развѣдками на глубинѣ 475 фут. встрѣчена руда съ 67% металлической мѣди, почему докладъ предпріятія полонъ самыми благоприятными видами на дальнѣйшее развитіе дѣла.

Въ Забайкальской области серебро—свинцовыя руды находятся во многихъ мѣстностяхъ Нерчинскаго заводскаго округа, на земляхъ Кабинета Его Императорскаго Величества, въ видѣ жильныхъ и гнѣздовыхъ мѣсторожденій. Изъ числа открытыхъ 90 рудниковъ въ настоящее время разрабатывается только 7. Изъ добываемой руды въ количествѣ 30.000 пуд. выплавляется въ годъ, на единственномъ Кру-



томарскомъ заводѣ, до 2.000 пуд. свинца и до 20 пуд. серебра. Мѣдныя рудныя залежи извѣстны въ Забайкальѣ во многихъ мѣстностяхъ по бассейнамъ Аргуни и Онона, но до настоящаго времени онѣ еще не разрабатывались.

Въ Амурской области серебро-свинцовыя руды обнаружены въ отрогахъ Станового хребта, близъ верховьевъ Капури, притока Зеи. Мѣдныя руды найдены во многихъ кряжахъ по Амуру, Зеѣ и Буреѣ, а также въ Хинганѣ.

Въ Приморской области серебро-свинцовыя руды извѣстны во многихъ мѣстностяхъ восточнаго побережья: 1) близъ бухты Преображенія, 2) по берегу р. Вайцина, 3) въ 80 вер. отъ залива св. Ольги.

Залежи мѣдной руды обнаружены близъ станціи Константиновской, въ долину Суйфуна.

На Сахалинѣ серебро-свинцовыя и мѣдныя мѣсторожденія обнаружены во многихъ мѣстностяхъ.

Богатства рудныхъ мѣсторожденій серебра, свинца и мѣди, въ связи съ огромнымъ спросомъ на эти металлы для внутренняго употребленія Русскаго Государства, превышающимъ существующую добычу въ самомъ Государствѣ, указываютъ на возможность широкаго развитія металлургическаго производства въ Сибири.

Желѣзныя руды изобилуютъ по обширной территоріи Сибири; мѣсторожденіе ихъ встрѣчается во всѣхъ губерніяхъ и областяхъ и во многихъ пунктахъ прохожденія Великой Сибирской желѣзной дороги.

Типы рудъ весьма разнообразны: магнитный желѣзнякъ, желѣзный блескъ, бурый и глинистый желѣзнякъ и т. п.

Не смотря на такое рудное богатство, сравнительное удобство эксплуатаціи мѣсторожденій по расположенію ихъ или близъ каменноугольныхъ залежей, или же среди огромныхъ площадей лѣсовъ, еще



ВОДОПАДЪ ВЪ ГОРАХЪ ХАМАРЪ-ДАБАНА.



не тронутыхъ человѣческою рукою, обезпечивающихъ надолго заводскую дѣятельность горючимъ матеріаломъ, добыча желѣзныхъ рудъ въ Сибири производится въ самомъ ограниченномъ размѣрѣ.

Причины такого застоя въ развитіи желѣзной промышленности въ Сибири объясняются главнымъ образомъ тѣмъ, что почти всѣ рынки Сибири, Средней Азіи, Западнаго Китая, Монголіи, Манчжуріи и Кореи, предъявляющіе ежегодно спросъ на нѣсколько милліоновъ пудовъ чугуна и желѣза, снабжаются чугуномъ и желѣзомъ, а также разнообразными металлическими издѣліями изъ Англии, Германіи и съ Урала, центра русской горно-заводской промышленности, обладающаго хорошо устроенными многочисленными заводами, для конкуренціи съ которыми предпринимателямъ въ Сибири необходима значительная затрата капитала.

Дѣятельность у сибирскихъ желѣзодѣлательныхъ заводовъ охарактеризовывается слѣдующими данными:

Гурьевскій заводъ, Алтайскаго горнаго округа, находящійся въ вѣдѣніи Кабинета Его Императорскаго Величества въ 1906 г. переплавилъ рудъ 75,000 п., выплавилъ чугуна въ разныхъ видахъ 35.000 п., приготовилъ желѣза пудлинговаго 32.000 п., отлилъ чугунныхъ издѣлій 10.500 п., приготовилъ разныхъ металлическихъ издѣлій 5000 п.

Петровскій заводъ, Забайкальской области, принадлежащій Кабинету Его Императорскаго Величества, выстроенный еще болѣе ста лѣтъ тому назадъ, былъ настолько запущенъ что въ 1904 г. за негодностью совершенно закрытъ и только съ осени 1907 г. отрематированный снова, пущенъ въ ходъ Кабинетомъ съ расчетомъ на выплавку чугуна до 60,000 пуд. Руда магнитный желѣзнякъ добывается изъ Балегинскаго и Желѣзнаго рудниковъ.

Абаканскій заводъ, принадлежащій г. Ратькову-Рожнову въ Минусинскомъ уѣздѣ, Енисейской губерніи, на р. Абаканѣ, 8 мая 1901 г. сгорѣлъ, и заводская дѣятельность прекращена.

Наиболѣе извѣстные въ Сибири Николаевскій и Ново-Николаевскій чугуноплавильные, желѣзодѣлательные, механическіе и рельсопорокатные заводы, находящіеся въ Нижнеудинскомъ уѣздѣ, Иркутской губерніи, при рѣкѣ Окѣ, впадающей въ Ангару, принадлежавшіе акціонерному обществу, учрежденному гг. Мамонтовымъ съ 1899 г., закрыты.

Для эксплуатаціи многочисленныхъ мѣсторожденій желѣзныхъ рудъ, по бассейну Енисея и близъ Байкала, образовались въ 1898—1900 гг. „Енисейское горнопромышленное металлургическое Общество“ и „Иркутское горнозаводское акціонерное Общество“, съ основными капиталами—первое въ 13.500.000 р. и второе въ 1.000.000 р., но эти общества еще не проявляли своей дѣятельности. Огромные запасы желѣзныхъ рудъ находятся по всему бассейну Амура и побережью Тихаго океана, въ нѣдрахъ горъ Сихотэ-Алина, на Сахалинѣ но эти запасы еще не эксплуатируются, несмотря на существованіе выгоднаго сбыта чугуна и желѣза въ сосѣднюю Японію, гдѣ въ желѣзныхъ рудахъ обнаруживается недостатокъ.

Желѣзный купоросъ, въ видѣ тонкихъ прослоекъ кристалличес-



кой соли зеленого цвѣта, находится въ Иркутской губерніи, близъ с. Зиминскаго, по берегу р. Оки и въ горѣ Шелуни—Тонгъ, при устьѣ р. Тагны.

Марганцовая руда открыта въ Семипалатинской области, близъ г. Семипалатинска, въ Архалыкскихъ горахъ. Залежи этой руды находятся также въ Верхоленскомъ уѣздѣ, Иркутской губерніи, близъ Байкала, гдѣ они ранѣе разрабатывались для надобностей Николаевского желѣзнодорожнаго завода, теперь прекратившаго свою дѣятельность.

Ртуть открыта еще съ 1759 г. въ Забайкальской области на Ильдиканскомъ приискѣ, Нерчинскаго округа. По безуспѣшности разработки известняка, среди котораго прожилками входитъ киноварь, добыча ртути давно оставлена.

Оловянные мѣсторожденія извѣстны въ Забайкальской области по р. Онону, на протяженіи болѣе 100 вер. Эта мѣстность единственная на территоріи Русскаго Государства, въ которой находится оловянный камень (кассатеритъ), въ видѣ кристалловъ темнобураго цвѣта, вкрапленныхъ въ кварцъ. Мѣсторожденіе это еще не разрабатывается, но по богатству залежей и въ виду возрастающаго ввоза этого металла изъ-за границы для удовлетворенія внутренняго спроса, оно представляетъ всѣ выгоды для его эксплуатаціи.

Никелевые мѣсторожденія встрѣчаются во многихъ мѣстностяхъ Забайкальской области.

Сурьмяный блескъ открытъ недавно горнымъ инженеромъ Бачевичемъ въ Амурской области, въ горѣ Бикучанъ, близъ Сагибовскаго поселка, 332 вер. ниже Благовѣщенска.

Сѣра встрѣчается въ Западной Сибири на Алтаѣ и во многихъ мѣстностяхъ Восточной Сибири, въ видѣ сѣрнаго колчедана. Самородная сѣра найдена въ Забайкальѣ, близъ Ильдиканскаго ртутнаго прииска.

Ископаемые угли встрѣчаются во многихъ мѣстностяхъ Сибири, но эксплуатація залежей весьма ограничена, по неразвитію еще горнозаводской дѣятельности.

Въ Западной Сибири богатѣйшія мѣсторожденія каменнаго угля находятся въ Томской губерніи. Особенно по мощности пластовъ угля и пространству залеганія выдвигается Кузнецкая каменноугольная котловина, 400 вер. длины и 100 вер. ширины, расположенная между горными массивами Алатау и Салаирскимъ кряжемъ. Изъ числа мѣсторожденій, открытыхъ геологическими партіями вдоль Сибирской желѣзнодорожной дороги, особенно выдѣляется Судженское, расположенное близъ желѣзнодорожной станціи Судженка, по биссейнамъ рѣкъ Мазаловскаго-Китата и Алчедата. Министерствомъ Путей Сообщенія заключенъ договоръ съ г. Михельсономъ, разрабатывающимъ Судженскую копь, на поставку угля для надобностей Сибирской желѣзнодорожной дороги. Одновременно разрабатывается здѣсь средствами казны другая копь, Анжерская. Въ 1907 г. на Судженскихъ копияхъ добыто было 18,500,000 п. угля и на Анжерской казенной копи 16,501,085 пуд.

По качествамъ своимъ особенно выдѣляется уголь Анжерской копи, сходный съ Донецкимъ.



Въ Восточной Сибири каменноугольныя залежи обнаружены во многихъ мѣстностяхъ, и въ особенности вдоль линіи Сибирской желѣзной дороги, специально командированными геологическими партіями.

Въ Енисейской губерніи по своему практическому значенію выдвигаются мѣсторожденія: 1) Ачинскаго уѣзда, близъ с. Антропова; 2) близъ гор. Красноярска, у с. Кубекова; 3) по р. Качъ и по р. Кемчугу; 4) Минусинскаго уѣзда, по р. Абакану; 5) по берегамъ Нижней Тунгуски.

Въ Иркутской губерніи богатѣйшія залежи находятся въ Балаганскомъ уѣздѣ, близъ с. Черемхово, вдоль линіи Сибирской желѣзной дороги на земляхъ, состоящихъ въ нераздѣльномъ пользованіи казны и крестьянъ Черемховскаго селенія. Обширность площади залеганія углей, выгоды расположенія близъ желѣзнодорожной линіи и населенныхъ мѣстъ, а также удобства добыванія при незначительной глубинѣ шахтъ, придаютъ черемховскимъ мѣсторожденіямъ особо важное значеніе. Предприняты разработки углей К<sup>0</sup> Комаровскаго и Собѣщанскаго, К<sup>0</sup> Рассушина, К<sup>0</sup> Осляковскаго и К<sup>0</sup> Нижне-удинскихъ купцовъ Щелкунова и Метелева. Головинскимъ горнопромышленнымъ Товариществомъ, Гришевскимъ каменноугольнымъ и промышленнымъ Обществомъ и др.

Изъ числа другихъ мѣсторожденій наиболѣе выдаются: 1) при желѣзнодорожной станціи Кутуликъ — К<sup>0</sup> Патушинскаго, Швець, Глотова; 2) при желѣзнодорожной станціи Головинской — К<sup>0</sup> Перфильева и Драговича; 3) близъ г. Нижнеудинска, по р. Окъ; 4) вдоль средняго и нижняго теченія Ангары; 5) по р. Иркуту и т. д. Общая добыча каменнаго угля по Иркутской губерніи въ 1906 году выражалась въ 45,000.000 пуд.

Въ Якутской области по берегамъ р. Лены, ниже Якутска и до самаго устья, а также по р. Вилюю во многихъ мѣстахъ встрѣчается каменный уголь хорошаго качества.

Въ Степной-Киргизской окраинѣ ископаемые угли встрѣчаются въ самыхъ разнообразныхъ видахъ.

Въ Акмолинской области наиболѣе заслуживаютъ вниманія копи: Карагандинская, Акмолинскаго уѣзда, разрабатываемая К<sup>0</sup> Карно, гдѣ въ 1906 г., добыто было 6,000.000 п.; Тимофеевская и Владимірская, Акмолинскаго уѣзда, принадлежащія А. Дерову; Бурлукская, Еленинская, Кокчетавскаго уѣзда гг. Шпрингбаха и Эберта.

Въ Семипалатинской области значительныя каменноугольныя мѣсторожденія расположены по уѣздамъ: Семипалатинскому, Павлодарскому, Каркалинскому и Зайсанскому. Особенно заслуживаютъ вниманія угли, находящіяся на урочищахъ Куу-чеку и Экибасъ-Тузь, Воскресенскаго горнопромышленнаго Общества. Экибастузское мѣсторожденіе Павлодарскаго уѣзда, занимающее пространство около 75 кв. вер., подробно изслѣдовано русскими инженерами; Мастеромъ, Краснопольскимъ, Страусомъ, Шварцемъ, Гвоздаревымъ, французскимъ инженеромъ бар. де-Кателеномъ, американскимъ инженеромъ Переномъ. Запасы коксующагося угля опредѣлены въ нѣсколько миллиардовъ пудовъ. Въ настоящее время отъ копей къ водному бассейну Иртыша проведена горнопро-



мышленнымъ Обществомъ ширококолейная желѣзная дорога на протяженіи 109 вер., откуда запасы угля водою, внизъ по Иртышу, доставляются къ г. Омску для потребностей Сибирской желѣзной дороги. Въ 1901 г. выработано было на этихъ копейхъ 4,297.000 п. Но затѣмъ дѣятельность пріостановилась. Потребности горнозаводской дѣятельности Урала особенно вызываютъ необходимость соединенія этихъ копей, обильныхъ коксующимся углемъ, сплошнымъ рельсовымъ путемъ съ Сибирскою желѣзною дорогою на станцію Омскъ Сибирской желѣзной дороги.

Въ Забайкальской области наиболѣе подробныя развѣдки залежей сдѣланы были въ виду проведенія Великой Сибирской желѣзной дороги, при чемъ открыты были слѣдующія мѣсторожденія: 1) по берегамъ Байкала, болѣе чѣмъ въ 20 мѣстахъ; 2) въ долину р. Ингоды, близъ линіи желѣзной дороги; 3) въ долинахъ рр. Хилока, Шилки, Аргуни, Чикоя, Онона; 4) въ окрестностяхъ Гусинаго озера; 5) близъ озера Хора-Норъ.

Въ Амурской области во многихъ мѣстахъ по теченію р. Амура, а также по бассейнамъ рр. Зеи и Буреи, извѣстны мѣсторожденія ископаемыхъ углей, еще никѣмъ не эксплуатируемыя.

Приморская область и въ особенности наиболѣе извѣданное побережье Южно-Уссурійскаго края богаты разнообразными ископаемыми углями. Еще въ 1859 г. начата разработка копей въ заливахъ Посыетъ и Амурскомъ для снабженія военныхъ судовъ топливомъ. Въ 1906 г. въ Южно-Уссурійскомъ краѣ разрабатывались рудники: 1) „Амбобирскій“ М. Федорова на берегу Амурскаго залива, 2) „Новая Надежда“ Н. Линдквиста на томъ же берегу; 3) 6 рудниковъ В. Терентьева и В. Адамскъ близъ станціи Океанская; 4) „Краеугольно-Спассовскій“ на 30-й верстѣ Уссурійской желѣзной дороги Товарищества А. Старцевъ и К<sup>о</sup>. Этотъ рудникъ поставляетъ уголь Уссурійской желѣзной дорогѣ и восточному отдѣленію Китайской-Восточной желѣзной дороги; 5) по Малому Мангубаю, Приморскаго горнаго Товарищества. На всѣхъ этихъ частныхъ рудникахъ добывается ежегодно до 1,500.000 п. каменнаго угля и до 10,000.00 п. бурыхъ углей.

Значительныя мѣсторожденія находятся на р. Сучанѣ, впадающей въ заливъ Америку, которыя разрабатываются съ 1900 г. средствами и распоряженіемъ казны для потребностей Тихо-океанской эскадры.

Къ этому мѣсторожденію проведена вѣтка на соединеніе съ Уссурійскою желѣзною дорогою.

На островѣ Сахалинѣ находятся во многихъ мѣстностяхъ значительныя залеганія углей лучшихъ качествъ, подходящихъ по свойствамъ къ газовымъ.

Графитъ Сибирскій пользуется всемірною извѣстностью. Залежи его находятся: 1) въ Туруханскомъ уѣздѣ, Енисейской губерніи, по р. Нижней Тунгускѣ, гдѣ запасы его опредѣлены 10.000.000 п., 2) въ Тункинскихъ горахъ Иркутской губерніи, эксплуатировавшіяся купцомъ Алиберомъ для карандашной фабрики Фабера.

Нефть найдена: на берегу р. Китоя, притока р. Ангары, близъ Иркутска; на восточномъ берегу Байкала, по берегу Амура, близъ Корсакова мыса; на островѣ Сахалинѣ.



Озокеритъ, или горный воскъ, встрѣчается часто плавающимъ на поверхности Байкальскихъ водъ, близъ „Святого Носа“ и устья р. Турки.

Соль различнаго достоинства добывается во всѣхъ губерніяхъ и областяхъ Сибири.

Въ губерніяхъ Тобольской и Томской, а также въ областяхъ Акмолинской и Семипалатинской, соль добывается исключительно изъ самосадочныхъ соляныхъ озеръ, расположенныхъ въ значительномъ количествѣ въ степяхъ Ишимской, Барабинской, Кулундинской и въ сѣверныхъ частяхъ Степной-Киргизской окраины, составлявшихъ нѣкогда дно одного обширнаго морского бассейна. Озера, находящіяся въ сѣверной части бассейна, содержатъ вмѣстѣ съ поваренною солью примѣси другихъ солей, главнымъ образомъ, глауберовой. Озера южной части бассейна отличаются хорошимъ качествомъ поваренной соли и представляются богатыми источниками ея полученія. Особенно богаты поваренной солью озера—Коряковское, Карасукское, Глубокое, Большое—Калкаманское Семипалатинской области, въ которыхъ добывается ежегодно свыше 4.000.000 п. соли; Бурлинское, Томской губерніи, дающее ежегодно свыше 1.500.000 п. соли. Въ Енисейской губерніи соль добывается изъ соляныхъ источниковъ, изъ красныхъ соляносныхъ мергелей и глинъ по системѣ р. Бирюсы и по р. Усолкѣ. Въ Иркутской губерніи обиліе соляныхъ источниковъ находится въ долинахъ рр. Лены, Непы (лѣвый притокъ Нижней Тунгуски) и Ангары. Пользуется извѣтностью источникъ Усолъе близъ Ангары, при которомъ расположенъ Иркутскій казенный солеварный заводъ, доставляющій ежегодно 350.000 п. соли. Другой казенный заводъ Усть-Кутскій, находится въ Киренскомъ уѣздѣ и даетъ ежегодно 100.000 п. соли. Въ Киренскомъ уѣздѣ же находятся богатые „Турухинскіе“ источники, могущіе давать до 200.000 п. соли въ годъ. Въ Якутской области эксплуатируются 3 соляныхъ источника по рѣчкѣ Кампендзаянкѣ въ Вилюйскомъ округѣ; каменная соль встрѣчается по берегамъ р. Вилюя, въ видѣ утесовъ, высотой въ 25—60 саж. Въ Забайкальской области соль вываривается на Киранскомъ заводѣ, гдѣ разсолъ добывается изъ соляныхъ озеръ.

Общая добыча соли въ Сибири достигаетъ отъ 5.000.000 до 7.000.000 п. въ годъ.

Въ Амурско-Приморской окраинѣ, находящейся въ наименѣе выгодныхъ условіяхъ по снабженію солью, потребность соли пополняется ввозомъ иностранной черезъ морскіе порты.

Глауберова соль добывается въ Акмолинской области, изъ озеръ Кокчетавскаго уѣзда (до 10.000 п. въ годъ); въ Томской губерніи изъ Большаго Мармышскаго озера, Барнульскаго уѣзда (350.000 п. въ годъ) въ Забайкальской области изъ Киранскаго солянаго источника въ Троицко-Савскомъ уѣздѣ (до 15.000 п. въ годъ).

Алебастръ добывается во многихъ мѣстностяхъ Семипалатинской области и въ Иркутской губерніи.

Цементъ изъ известковаго мергеля и глины при помощи обжига добывается на заводахъ: 1) Камышетскомъ, принадлежащемъ Русско-Голландскому акціонерному Обществу, расположенномъ при станціи



Камышетъ, Сибирской желѣзной дороги; 2) купца Тетюкова, близъ станціи Заиграево, Забайкальской желѣзной дороги; 3) Кокертойскомъ, принадлежащемъ Товариществу Амурскаго цемента, расположенномъ при станціи Баянъ, Забайкальской желѣзной дороги.

Огнеупорныя глины различныхъ достоинствъ залегаютъ во многихъ мѣстностяхъ Сибири, но онѣ еще мало эксплуатируются. Исключеніемъ являются залежи глины (каолина) по берегамъ р. Бѣлой, въ Иркутской губерніи, которыя примѣняются къ промышленному дѣлу. Здѣсь устроенъ фарфоровый заводъ, принадлежащій Сибирскому Товариществу фарфоровыхъ, хрустальныхъ и гончарныхъ издѣлій. Съ 1901 г. на этомъ заводѣ по заказу Министерства Путей Сообщенія приготавливаются изоляторы для телефонныхъ проводовъ по Сибирской желѣзной дорогѣ.

Драгоценныя цвѣтные камни наиболѣе встрѣчаются въ Забайкальской области. Особенно замѣчательны возвышающійся близъ р. Она горный хребетъ Адунъ-Челонъ, въ которомъ находятъ: топазы, бериллы аквамарины, тяжеловѣсы и пр.

Въ Якутской области встрѣчаются интересные въ научномъ отношеніи рѣдкіе, мѣстные минералы: ахторандиты, вилкуиты (гранаты свѣтло зеленаго цвѣта). Въ При-Байкальскихъ горахъ и по бассейну р. Иркутка находится лазуревый камень (lapis lasuri), откуда онъ добывался для обдѣлки колоннъ Исаакіевскаго собора въ С.-Петербургѣ; изъ него выдѣлана масса художественныхъ произведеній, хранящихся въ Императорскихъ дворцахъ. По р. Бѣлой, впадающей въ Ангару, находимы волуны нефрита. Алтайскія горы славятся порфиромъ, яшмами, разноцвѣтными мраморами, агатами, халцедонами. Всѣ эти камни отдѣлываются на Колыванской шлифовальной фабрикѣ (на Алтаѣ), принадлежащей Кабинету Его Императорскаго Величества. Издѣлія этой фабрики поступаютъ въ Императорскіе дворцы и въ Императорскій Эрмитажъ въ С.-Петербургѣ.

Источники минеральныхъ водъ находятся во многихъ губерніяхъ и областяхъ Сибири, и въ особенности ими изобилуетъ Забайкальская область.

Въ Томской губерніи замѣчательны слѣдующіе минеральные источники:

1) Холодные щелочно-глауберовые.

Озеро Карачинское (Татарское, Ачу-Тибисъ), Каинскаго уѣзда, близъ Озеро-Карачинскаго развѣзда Сибирской желѣзной дороги, 218 вер. отъ г. Омска. На берегу озера устроенъ Управленіемъ Сибирской желѣзной дороги курортъ подъ наблюденіемъ врача для лѣченія больныхъ, служащихъ на желѣзной дорогѣ.

Озеро Устьянцевское, Каинскаго уѣзда, въ 20 вер. отъ ст. Каинскъ, Сибирской желѣзной дороги.

2) Поваренной соли.

Вода и грязи рѣчки Солоновки, Барнаульскаго уѣзда, въ 600 вер. отъ г. Томска.

3) Химически-безразличныя индеферентно теплыя (акрато-термы). Ново-Бѣлокурихинскіе ключи, Бійскаго уѣзда, близъ деревни Бѣ-



локурихи, въ 63 вер. отъ г. Бійска и 614 вер. отъ г. Томска. Нѣсколько источниковъ съ тем.  $30^{\circ}$ — $36^{\circ},25$  Ц. Около ключей баракъ съ ваннами. Больные размѣщаются въ крестьянскихъ домахъ.

Рахмановскіе теплые ключи (Аршанъ-Су), Бійскаго уѣзда, близъ селенія Берель, въ живописной Арасанской долинь, 2,034 метра надъ уровнемъ моря, окруженной высокими склонами Катунскаго хребта, въ 30 вер. отъ г. Бѣлухи, высочайшаго пункта Алтайскаго нагорья, Ключи, числомъ 12, берутъ начало изъ-подъ грудь сѣраго гранита и впадаютъ общимъ русломъ въ озеро Рахмановское. Температура воды  $34^{\circ}$ — $42,5$  Ц. Нѣкоторые ключи обнесены срубамъ и служатъ для купанья; остальные—для питья. Больные живутъ въ юртахъ.

Въ Енисейской губерніи заслуживаютъ вниманія минеральные источники:

Холодные щелочно-глауберовые.

Озеро Шира (желтое озеро), Минусинскаго уѣзда. Мѣстность степная, каменистая. Озеро длин. 8 вер., шир. 3—6 вер. Газы, содержащіяся въ водѣ, вырываясь стремительно съ глубины озера, производятъ по временамъ въ немъ волненіе. Воды находятся въ вѣдѣніи Управленія Государственными Имуществами, которымъ предпринято устройство необходимыхъ лѣчебныхъ приспособленій при курортѣ. Для лѣчебныхъ цѣлей служитъ также грязь (сѣрая глина), добываемая по берегамъ озера. Сообщенія: изъ Красноярска пароходомъ по р. Енисею до села Батеневскаго, отсюда до озера—60 вер. на лошадяхъ

Озеро Шунеть, Минусинскаго уѣзда, въ 10 вер., отъ озера Шира, на высотѣ 390 м. надъ уровнемъ моря, въ глубокой котловинѣ, окруженной каменистыми, бѣдными растительностью, горами. Окружность озера около 2 вер. Береговой иль маслянистой консистенціи, съ запахомъ сѣрводорода. Приспособленій для лѣченія нѣтъ.

Озеро Учумъ, Ачинскаго уѣзда, въ 30 вер. отъ ст. Ужира, по анализу проф. Буржинскаго, сходно съ водою озера Шира.

Въ Иркутской губерніи пользуются извѣстностью крѣпкія воды поваренной соли, или разсолныя: Усольскіе источники, въ 70 вер. отъ г. Иркутска. 1 колодець на лѣвомъ берегу р. Ангары, въ с. Усольѣ; 3 колодца и буровая скважина—на Варничномъ островѣ. Мѣстность волнистая, сухая, климатическія условія одинаковы съ г. Иркутскомъ. На Варничномъ островѣ солеваренный заводъ. На берегу р. Ангары устроено зданіе для ваннъ. Лѣчебный сезонъ съ 1 іюня по 15 августа.

Химически безразличныя Туранско-Иркутскія минеральныя воды (горячія воды Ниловой пустыни), въ 250 вер. отъ г. Иркутска, въ такъ называемомъ Тункинскомъ краѣ, близъ русско-монгольской границы, въ мѣстѣ расположенія пустыни преподобнаго Нила, служащей отдѣломъ иркутской духовной миссіи. Путь изъ Иркутска къ пустыни идетъ по кругобайкальскому тракту, вдоль южнаго берега Байкала. Природа гористой мѣстности поражаетъ своимъ величіемъ и красотой. Возлѣ горячихъ ключей и колодца съ минеральной водой—дома съ номерами и ваннами для пріѣзжающихъ; лучшее помѣщеніе—въ архіерейскомъ домѣ при миссіи. Температура горячей ключевой воды въ колодцахъ  $38^{\circ},75$ — $40^{\circ}$  Ц.



Въ Акмолинской области лѣчебныя грязи Чебачьихъ озеръ, Кокчетавскаго уѣзда, 55 вер. отъ станціи Азатъ, 200 вер. отъ г. Петропавловска.

Вода озера Джанибекъ-соръ содержитъ сѣродородъ, угольную кислоту и закись желѣза; въ грязи—присутствіе сѣродорода, углекислыхъ солей металловъ щелочныхъ залежей и солей закиси желѣза.

Въ Семипалатинской области: 1) Желѣзно-щелочные источники Джусалинскіе, Павлодарскаго уѣзда. Источники вытекаютъ у подошвы горы Джусалы, отрога Каркаралинскихъ горъ. Температура воды 13,75—18,75 Ц, 2) Лѣчебныя грязи Калкаманскія при самомъ озерѣ Калкаманъ-соръ, Павлодарскаго уѣзда, 34 вер. отъ г. Павлодара. Съ 1877 г. сюда посылаются для лѣченія грязями больные изъ Омскаго военнаго госпиталя.

Въ Забайкальской области насчитывается болѣе 100 источниковъ, разнородныхъ по своему химическому составу, изъ числа которыхъ наиболѣе извѣстны:

1) Углекислые.

Мангутскіе, Нерчинскаго уѣзда, 230 вер. отъ г. Нерчинска, 15 вер. отъ пос. Мангутъ, близъ р. Мангута, притока р. Онона.

Урейскій, или Акшинскій, Читинскаго уѣзда, по р. Урею, притоку р. Онона.

2) Щелочно-углекислые.

Курбинско-Хассуртскіе, 90 вер. отъ г. Верхнеудинска, близъ селен. Хассуртъ. Пользуются большою извѣстностью у Бурятъ.

Поперечинскій, Нерчинскаго уѣзда, по нерчинско-заводскому тракту. При источникѣ три дома, выстроенные бурятами и г. Голдобинымъ, въ которыхъ помѣщенія для больныхъ отводятся бесплатно.

3) Холодные щелочно-глауберовые.

Погроминскіе (Пьяный ключъ), въ Хоринской степи, 200 вер. отъ г. Нерчинска. Источникъ бьетъ въ мартъ и апрѣль, затѣмъ исчезаетъ,

4) Желѣзные чистые.

Молоховскіе, Читинскаго уѣзда, 12 вер. отъ г. Читы, на правомъ берегу р. Ингоды. Дома и бараки для посѣтителей, приспособленій для лѣченія нѣтъ.

Ундургинскіе, Нерчинскаго уѣзда, 6 вер. отъ станціи Ундурга, Забайкальской жел. дор., среди густаго сосноваго лѣса. Обильны водой, помѣщеній для посѣтителей нѣтъ.

Ямкунскіе, или Газимурскіе, Нерчинскаго уѣзда, 194 вер. отъ г. Нерчинска, возлѣ озера Ямкунъ. При источникахъ—ванны и купальни. Гостиница съ нѣсколькими номерами. Воды находятся въ управленіи Нерчинскаго горнаго округа.

5) Желѣзно-щелочные.

Александровскій, Читинскаго уѣзда, 50 вер. отъ г. Читы, по р. Ингодѣ. При источникѣ три домика для больныхъ, построенные казною.

Джергейскіе, Верхнеудинскаго уѣзда, по р. Джергей, притоку р. Чикоя, на высотѣ 1.219 метр. надъ уровнемъ моря, 200 вер. отъ г. Читы. Климатъ суровый. Воды не устроены.

Кутомарскіе, въ 7 вер. отъ Кутомаровскаго горнаго завода, близъ р. Кутомара. Воды сходны съ сельтерской.



Улятуевскіе, Нерчинскаго уѣзда, 120 вер. отъ г. Нерчинска, между селеніями Улятуй и Бырка. Обильны газомъ, особенно весною и осенью. Полезными считаются ванны. При источникахъ—2 дома и ванны.

6) Желѣзно-известковые.

Дарасунскіе, Читинскаго уѣзда, 130 вер. отъ г. Читы, 2 вер. отъ с. Дарасунъ. Расположены при р. Дарасункѣ, въ живописной мѣстности, окаймленной сопкообразными горами Станового хребта. Климатъ суровый. Для посѣтителей имѣются дома, бараки и ванны. Баракъ для нижнихъ чиновъ—лѣтнее отдѣленіе Читинскаго военнаго госпиталя. Самый богатый по содержанию желѣза ключъ № 2 : 0,02 желѣза. Температура воды въ лѣтніе мѣсяцы колеблется въ предѣлахъ 1°,25 до 6°25 Ц. Кромѣ минеральныхъ ваннъ—еще и грязевыя изъ желѣзисто-охристаго ила.

Маккавеевскіе, Читинскаго уѣзда, 12 вер. отъ станціи Маккавеево, Забайкальской желѣзной дороги. Кругомъ хвойный лѣсъ. Небольшой вокзалъ и 30 номеровъ для посѣтителей. Ванны. Эти воды пользуются особою популярностью, и съ половины мая по августъ стекается много больныхъ. Температура ключей колеблется между 1°,25—6°,25 Ц.

Ямаровскіе, Верхнеудинскаго уѣзда, близъ устья р. Ямаровки, притока р. Чикоя, 564 вер. отъ г. Верхнеудинска, 158 вер. отъ станціи Мысовой Забайкальской жел. дор. Долина, по которой протекають источники, покрыта густымъ хвойнымъ лѣсомъ. Климатъ суровый. Источники признаны имѣющими общественное значеніе. Выстроено зданіе для ваннъ, столовая, кухня, дома для пріѣзжающихъ. Температура воды 1°,5—2°,8 Ц.

7) Желѣзные съ содержаніемъ сѣрнокислой закиси желѣза.

Шивандинскіе, Нерчинскаго уѣзда, 80 вер. отъ г. Нерчинска, въ долину р. Ингоды. Рядомъ съ желѣзистымъ ключомъ находится содитый. Устройства на водахъ никакого нѣтъ, но онѣ посѣщаются значительнымъ числомъ Бурятъ, которые развозятъ воду въ бутылкахъ по окрестностямъ.

8) Сѣрнистые теплые.

Баунтовскіе, или Баргузинскіе, Баргузинскаго уѣзда, 470 вер. отъ г. Баргузина. Источникъ имѣетъ температуру близкую къ точкѣ кипѣнія. Посѣщается только Тунгусами.

Вершино-Чикойскіе, Верхнеудинскаго уѣзда, 700 вер. отъ г. Верхнеудинска. Ключи протекають по долину, образуемой склономъ вершинъ Станового хребта. Температура 35°—37°,5 Ц.

Кукинскіе, Читинскаго уѣзда, 45 вер. отъ г. Читы, по Ингодѣ, близъ селенія Нижне-Кукинскаго. Бараки для пріѣзжающихъ.

Кунагейскіе, Верхнеудинскаго уѣзда, въ Кунагейской слободѣ. Температура 25°,5 Ц.

9) Химически-безразличныя (акрато-термы).

Былыринскіе, Читинскаго уѣзда, въ верховьяхъ р. Кыры, притока р. Онона. Мѣстность гористая, таежная, 1.524 метра надъ уровнемъ моря. Климатъ суровый. Температура горячихъ ключей 40°,7 Ц., вода съ запахомъ сѣроводорода.



Гусихинскіе, Верхнеудинскаго уѣзда, 30 вер. отъ г. Баргузина. Мѣстность гористая, лѣсистая. Температура горячихъ ключей близка къ точкѣ кипѣнія. Помѣщеніе для больныхъ, зданіе съ ваннами.

Туркинскіе, Баргузинскаго уѣзда, 150 вер. отъ г. Баргузина, при впаденіи р. Турки въ Байкаль, близъ селенія Горячинскаго. Мѣстность живописная, лѣсистая. Климатъ суровый. Всѣхъ источниковъ 20 съ температурою отъ 50° до 58° Ц. При источникахъ—лечебница и помѣщеніе для больныхъ, находящіяся въ вѣдѣніи казны. Источники признаны имѣющими общественное значеніе.

Шиверскіе, 3 вер. отъ г. Баргузина. Температура воды до 33° Ц. Приспособленій никакихъ.

Уринскіе, 50 вер. отъ г. Баргузина, при р. Урѣ. Температура воды 56°,75 Ц. Домъ и ванны.

Въ Амурской области извѣстны желѣзно-известковые источники Игнашинскіе, въ 3 вер. отъ станицы Игнашинской, на лѣвомъ берегу Амура, 470 вер. выше г. Благовѣщенска. Источники отличаются крайне низкою температурою, 0°,5 Ц., принадлежатъ Игнашинской станицѣ. При источникахъ—баракъ и ванны для лечащихся.

Въ Приморской области, въ Уссурійскомъ краѣ, близъ желѣзнодорожной станціи Шмаковки и Свято-Троицкаго монастыря, у подножія Медвѣжьей сопки, 25 вер. отъ села Успенскаго, находятся Шмаковскіе желѣзные источники съ содержаніемъ угольной кислоты.

Въ Удскомъ краѣ, въ 24 вер. отъ селенія Больше-Михайловскаго, на правомъ берегу Амура, находятся химически-безразличные источники Аннинскіе; по описанію инженера Бацевича, источники имѣютъ нѣсколько группъ: 1-я 40°,5—50°; 2-я 38°—46°; 3-я 34°—45°5; 4-я 25°—32° Ц. При источникахъ нѣсколько помѣщеній для больныхъ, частью принадлежащихъ морскому вѣдомству.

Въ Петропавловскомъ округѣ, въ 500 вер. отъ Петропавловскаго порта — химически-безразличные источники Бутинскіе, температура 80°,5 Ц.

Въ Камчатскомъ полуостровѣ извѣстны многіе горячіе источники химически-безразличныхъ водъ съ особенно высокою температурою: Явинскіе темпер. 81° Ц.; Гольпинскіе темп. неизвѣстна; Банновскіе темпер. 83° Ц.; Паратунскіе темпер. 42—45° Ц.; Апачинскіе темпер. 41—42° Ц.; Начикинскіе темпер. 64—67° Ц.; Малкинскіе темпер. 71—83° Ц.; Кирсунскіе темпер. неизвѣстна; Укинскіе темпер. неизвѣстна. Вершинскія воды бьютъ фонтаномъ въ 2 арш., темпер. 70° Ц.

Янтарь находятъ въ Якутской области близъ устьевъ Лены и по побережью острова Сахалина.

Мамонтова кость добывается по всему сѣверному побережью Сибири, особенно много ея находятъ на Ново-Сибирскихъ островахъ, представляющихъ обширное кладбище цѣлаго органическаго міра, процвѣтавшаго когда-то подъ 75° и 76° с. ш.

Гидрографическія условія морской береговой линіи Сибири, несмотря на огромное ея протяженіе, крайне неблагоприятны по нахожденію ея въ бассейнахъ полярныхъ водъ. Ледовитый океанъ омываетъ весь сѣверъ Сибири; скованъ большую часть года толщами ле-



дяныхъ массъ. Вскрытіе океана бываетъ въ заливахъ около конца іюня, а близъ сѣверныхъ оконечностей материка въ іюль и даже въ августъ; нерѣдко бываетъ, что льды вовсе не расходятся, или же плаваютъ такими сплошными массами, что судоходство становится невозможнымъ.

Эти затрудненія и неудачныя плаванія многихъ торговыхъ экспедицій не останавливаютъ, однако, стремленій Русскаго Правительства къ упроченію Сѣвернаго морского пути, представляющаго особыя выгоды для экспорта изъ Сибири хлѣбнаго зерна и лѣса, почему предпринимаются гидрографическія работы въ Карскомъ морѣ и въ устьяхъ рр. Оби и Енисея для выясненія данныхъ, обеспечивающихъ выполнение будущихъ морскихъ предпріятій.

Тихій океанъ омываетъ составными своими частями восточные предѣлы Сибири. Беринговое море у восточныхъ береговъ Камчатки рѣдко замерзаетъ, но плавающіе льды бываютъ ежегодно, въ продолженіе 4 мѣсяцевъ. Охотское море въ западной своей части замерзаетъ въ ноябрѣ, вскрывается въ маѣ и какъ весною, такъ и осенью наполнено плавучими льдами. Заливы и бухты его замерзаютъ еще въ октябрѣ. Татарскій проливъ, отдѣляющій отъ материка островъ Сахалинъ, замерзаетъ ежегодно на 4 мѣсяца. Въ Японскомъ морѣ Владивостокская бухта бываетъ скована льдомъ отъ 2<sup>1</sup>/<sub>2</sub> до 3<sup>1</sup>/<sub>2</sub> мѣсяцевъ.

Судоходство по водамъ Тихаго океана постоянно развивается, ближнія и дальнія плаванія поддерживаются предпріятіями, частью субсидированными Правительствомъ, частью дѣйствующими самостоятельно: Добровольный флотъ, Русское Общество Пароходства и Торговли, Русское Восточно-Азіатское пароходство, Сѣверное пароходное общество, Морское пароходство Общества Китайской Восточной желѣзной дороги, пароходство Шевелева и К<sup>о</sup>, пароходство купца Оіе, Японскаго Общества Ниппонъ-Юзень-Кайша, Торговаго дома Кунстъ и Альберсъ.

Главныя рѣки Сибири берутъ начало или изъ ледниковъ Алтайскихъ горъ, или же въ снѣговыхъ вершинахъ Алтая, Алатау и Саяна. Слѣдуя наклону орошаемой площади, всѣ главныя рѣки Сибири текутъ по меридіану съ юга на сѣверъ къ Ледовитому океану. Только одинъ Амуръ имѣетъ теченіе съ запада на востокъ къ Тихому океану.

Отличаясь длиною и обиліемъ водъ, сибирскія рѣки превосходятъ европейскія и соперничаютъ съ американскими. Орошающая Западно-Сибирскую низменность и часть Степной-Киргизской окраины, Обь-Иртышская водная линія имѣетъ свыше 5.000 вер. длины. Восточно-Сибирскія рѣки: Енисей—3.760 вер., Лена—4.310 вер. длины. Амуръ вмѣстѣ съ Аргунью, озеромъ Далай-Норомъ и р. Керуленомъ составляетъ 4.188 вер. длины.

Рѣчныя бассейны Сибири при сѣверномъ направленіи своихъ теченій имѣютъ то важное неудобство, что приводятъ къ затертому льдами океану, почему прекрасныя внутренніе рѣчныя пути остаются въ изолированномъ положеніи. Такое же неудобство имѣетъ и Амуръ, такъ какъ далеко уклонившееся къ сѣверу (до 53 с. ш.) устье его впадаетъ въ имѣющее полярный характеръ Охотское море. Въ предѣлахъ рѣчной области сибирскія рѣки хотя и представляютъ удобныя



водныя сообщенія, но только въ короткій періодъ. Въ южныхъ участкахъ рѣкъ навигація продолжается 5—6 мѣсяцевъ (съ мая по октябрь), въ среднихъ 4—5 мѣсяцевъ (съ мая по сентябрь), въ сѣверныхъ не болѣе 2—3 мѣсяцевъ въ году (съ іюня по августъ).

### Рѣчной флотъ Сибири.

Бассейны рѣкъ.	Паровыя суда.				Не паровыя суда.		
	Число судовъ.	Подъемная способность въ пуд.	Число номин. силъ.	Судовая команда.	Число судовъ.	Подъемная способность въ пуд.	Судовая команда.
Обь и Иртышъ.	150	730.500	10.100	3.200	620	30.700.500	5.200
Енисей.							
Съ озеромъ Байкаломъ (за исчисленіемъ ледоколовъ) . . .	40	150.400	2.400	750	220	2.500.000	2.500
Лена . . . . .	25	120.000	850	430	200	900.000	1.000
Амуръ . . . . .	180	1.200.100	15.000	3.200	250	4.500.000	1.500
Итого . . . . .	395	2.120.000	28.350	7.580	1.290	38.600.500	10,700

Общая первоначальная стоимость всего рѣчного флота опредѣляется въ 40.000.000 руб. (30.000.000 р. для парового и 10.000.000 р. для непарового). Изъ этихъ данныхъ видно, что пароходство только еще развивается въ Сибири. На бассейнахъ Оби и Иртыша, гдѣ уже издавна производится грузовое движеніе, число баржей и вообще непаровыхъ судовъ значительно превосходитъ число пароходовъ, являющихся здѣсь, главнымъ образомъ, грузовыми двигателями. На Амурѣ, гдѣ пароходы обслуживаютъ преимущественно правительственныя цѣли—перевозку почтъ, переселенцевъ, войскъ или же казенныхъ грузовъ, тамъ число баржей не многимъ болѣе числа пароходовъ. На Енисеѣ и Ленѣ пароходство въ зачаткѣ и паровая тяга имѣетъ еще мало примѣненія.

Сибирскія рѣки, протекая по обширной территоріи, пересѣченной хребтами, изобилующей тундрами и частію покрытой дѣвственными трудно проходимыми лѣсными дебрями, являлись первыми указателями путей для переселявшихся народностей. По берегамъ этихъ рѣкъ остались многіе археологическіе памятники въ видѣ древнихъ историческихъ кургановъ и городищъ, принадлежавшихъ аборигенамъ края.



По этимъ рѣкамъ на парусныхъ дощанникахъ и стругахъ и трудно проходимыми волоками русскіе удалые казаки и цѣлыя ватаги промышленныхъ людей проникали вглубь сѣверной части Азіатскаго материка, достигая береговъ Тихаго океана. Благодаря этимъ же величественнымъ сибирскимъ рѣкамъ, которыя до постройки желѣзной дороги только однѣ допускали крупное грузовое движеніе въ предѣлахъ Сибири, выстроена была и Великая Сибирская желѣзнодорожная магистраль съ изумительною быстротою. Направляясь съ юга на сѣверъ, перпендикулярно желѣзной дорогѣ, при неимѣннѣи выхода въ свободное открытое море, водные пути коренной Сибири, бассейновъ Оби и Енисея, самою природою обречены теперь играть служебную роль для магистральной желѣзной дороги какъ подвозные пути.

Озеръ въ особенности много въ южной части Западно-Сибирской низменности — въ степяхъ Ишимской, Барабинской, Кулундинской, а также въ сѣверной части Степной-Киргизской окраины. На этой площади насчитывается свыше 3.500 озеръ разной величины, раздѣляющихся на проточныя и непроточныя, а по качеству воды, на прѣсныя, соляныя и горько-соляныя. Всѣ эти озера раскинуты безъ всякой системы: рядомъ съ прѣснымъ лежитъ озеро соляное, а въ нѣсколькихъ саженьяхъ находится горькое; иногда случается встрѣчать разнородныя озера по качеству воды соединенными другъ съ другомъ протоками. Въ этихъ озерахъ наблюдается также весьма характерное явленіе — разновременное повышеніе и пониженіе уровня ихъ. Совершенно исчезающіе водные бассейны черезъ нѣкоторый промежутокъ времени, иногда и черезъ много лѣтъ, снова наполняются водою, дѣлаются рыбными. Въ южной части Степной-Киргизской окраины расположено большое пресное озеро Балхашъ 650 вер. длины и до 55 вер. ширины. Въ этой же части территоріи замѣчательны горныя озера: Зайсанъ — 120 вер. длины и до 30 вер. шир., 1.800 ф. абс. выс., и Маркакуль — съ площадью въ 302 кв. вер., 5.700 ф. абс. выс. Въ Томской губерніи, въ горной Алтайской ея части, замѣчательны по живописности расположенія озера: Телецкое (Алтынъ-Коль — золотое озеро) — 73 вер. дл., отъ 1 до 5 вер. шир., 1.550 ф. абс. выс., имѣетъ сходство съ озеромъ Четырехъ-Кантоновъ (Фирвальдштетское) въ Швейцаріи. Тальменское — 12 вер. въ окружности, окаймлено пиками Катунскихъ Альпъ, 5.000 ф. абс. выс., признается многими путешественниками за одно изъ красивѣйшихъ озеръ въ мірѣ; Колыванское — 7 вер. въ окружности, 1.138 ф. абс. выс., расположено среди причудливо нагроможденныхъ валуновъ, въ видѣ фантастическихъ башенъ, развалинъ, террасъ и т. п. На границѣ Восточной Сибири съ При-Амурскою окраиною расположено одно изъ величайшихъ альпійскихъ озеръ земного шара — Байкаль, 1.561 ф. абс. выс., съ площадью въ 30.034 кв. вер., растянутою на 600 вер. длины съ юга-запада на сѣверо-востокъ, при ширинѣ отъ 27 до 85 вер. При-Амурскій край бѣденъ озерами, наибольшія здѣсь по величинѣ озера: Кизи — съ площадью въ 390 кв. вер., Ханка — съ площадью въ 3.330 кв. вер.

Болота наибольшихъ размѣровъ находятся въ Тобольской и Томской губерніяхъ, они тянутся къ сѣверу, начиная отъ 57<sup>0</sup> с. ш., и сое-



диняются съ тундрами, простирающимися до береговъ Ледовитаго океана. Извѣстны по своей величинѣ Васъ-юганскія болота—600 вер. длины и 300 вер. ширины. Весною и осенью во время розливовъ рѣкъ большая часть этихъ болотъ обращается въ такъ называемое необъятное „Васъ-юганское море“.

Климатъ Сибири, при обширности площади ея занимаемой, весьма различенъ, въ общемъ суровый и по сравненію съ климатомъ соотвѣствующихъ широтъ Европейской Россіи отличается большею континентальностью въ смыслъ большаго различія температуръ лѣта и зимы. Эта климатическая особенность объясняется строеніемъ поверхности, такъ какъ совершенно открытые для суровыхъ сѣверныхъ вѣтровъ берега Сибири, омываемые Ледовитымъ океаномъ, почти совершенно лишены смягчающаго вліянія южнаго климата снѣговыми горными хребтами, отграничивающими Сибирь отъ Центральной Азіи. Наивысшая средняя температура года на всемъ обширномъ Сибирскомъ материкѣ встрѣчается во Владивостокѣ и въ заливѣ св. Ольги  $4,5^{\circ}$  Ц., а также въ южныхъ частяхъ Степной-Киргизской окраины—Акмолинскѣ и Семипалатинскѣ—отъ  $2^{\circ}$  до  $2,5^{\circ}$  Ц. Холоднѣйшія мѣстности какъ по среднимъ годовымъ температурамъ, такъ и по среднимъ температурамъ зимнихъ мѣсяцевъ, находятся на сѣверо-востокѣ Сибири, гдѣ, какъ извѣстно, самыя холодныя зимы на земномъ шарѣ и самыя холодныя зимы данныхъ широтъ, что объясняется убываніемъ температуры отъ запада къ востоку. Чѣмъ дальше на востокъ, тѣмъ зимы становятся холоднѣе; средняя годовая температура Березова— $4,6^{\circ}$  Ц., Туруханска уже— $8,2^{\circ}$  Ц., Якутска— $11^{\circ}$  Ц. и Верхоянска даже— $16,9^{\circ}$ . Верхоянскъ—самое холодное мѣсто земного шара, полюсь холода сѣвернаго полушарія. Самый холодный мѣсяць въ Сибири—январь, наиболѣе теплые—іюнь и іюль; переходъ отъ суровой зимы къ лѣту—крайне рѣзкій, почему наилучшей части года, весны съ теплыми, нѣжными майскими днями, здѣсь почти вовсе не существуетъ. Амплитуда колебаній температуры, т. е. разность средней температуры между наиболѣе холодными и наиболѣе теплыми мѣсяцами, достигаетъ въ Сибири величинъ не имѣющихъ себѣ равныхъ на Европейскомъ материкѣ:

	Январь.	Іюль.	Разность наивысшей и наименьшей средней мѣсячной температуры.
Верхоянскъ . . . . .	— 50,8	15,4	66,2
Якутскъ . . . . .	42,3	17,3	60,6
Нерчинскій зав. . . . .	29,4	18,4	47,8
Туруханскъ . . . . .	28,2	15,3	43,5
Благовѣщенскъ . . . . .	25,5	20,7	46,2
Березовъ . . . . .	23,7	13,3	37,0

До какой степени могутъ доходить здѣсь холода и жары, видно изъ слѣдующей таблицы, показывающей самыя высшія и низшія температуры:



	Холодъ.	Жаръ.
Верхоянскъ . . . . .	— 67,1	30,8
Якутскъ . . . . .	— 60,6	38,7
Туруханскъ . . . . .	— 59,6	32,7

Далѣе къ востоку, къ океану, средняя годовая температура уже повышается: такъ дѣйствуетъ умѣряющее вліяніе влажности Тихаго океана.

Несмотря на рѣзкія особенности, температура въ культурно-земледѣльческомъ районѣ Сибири за все время растительнаго періода, т. е. въ продолженіе 5 мѣсяцевъ, считая съ 1 мая по 1 октября, приближается къ температурамъ соотвѣтствующихъ частей Европейской Россіи, выражаясь для Западной Сибири 15°, Восточной Сибири 14°, Забайкалья 13,5°, Амурской области 12° для сѣверной ея части и 16° для южной, для Уссурійско-Приморскаго края 15° и 17° Ц. При такихъ условіяхъ культурно-земледѣльческой районъ Сибири является въ общемъ не менѣе благопріятнымъ для развитія осѣдлой земледѣльческой жизни, чѣмъ Европейская Россія между 55° и 58° с. ш. Особенность климата Западной Сибири заключается въ его непостоянствѣ, что объясняется равнинностію площади и измѣнчивостію давленія, почему бываютъ быстрые, рѣзкіе переходы температуры, часто способствующія раннимъ морозамъ. Климатъ Восточной Сибири болѣе постояннѣе, и тамъ рѣдки внезапныя появленія раннихъ весеннихъ и осеннихъ заморозковъ, также въ этой части Сибири зимнихъ оттепелей почти совсѣмъ не бываетъ. Что касается количества выпадающихъ въ продолженіе года водныхъ осадковъ, то и въ этомъ отношеніи замѣтенъ болѣе континентальный характеръ Сибири противъ соотвѣтствующихъ по широтѣ частей Европейской Россіи, въ особенности по отношенію къ культурно-земледѣльческой полосѣ. Въ Западной Сибири, въ районѣ этой полосы, выпадаетъ въ продолженіе года водныхъ осадковъ въ видѣ дождя и снѣга 380 мм., въ Восточной Сибири—360 мм., въ Забайкальской области—290 мм.; въ соотвѣтствующихъ же частяхъ Европейской Россіи ежегодно водныхъ осадковъ выпадаетъ до 500 мм. Исключенія составляютъ Алтайское нагорье, Амурская область и сѣверная часть Уссурійско-Приморскаго края, гдѣ водныхъ осадковъ выпадаетъ въ продолженіе года отъ 500 до 600 мм.

Характерно также и распределеніе водныхъ осадковъ въ Сибири по временамъ года. Въ растительномъ періодѣ, и въ особенности въ лѣтнее время, разность количества выпадающихъ осадковъ въ Сибири и въ Европейской Россіи весьма незначительна, но рѣзко различіе въ зимнее время, такъ какъ въ этомъ періодѣ въ соотвѣтствующихъ частяхъ Европейской Россіи выпадаетъ водныхъ осадковъ почти вдвое болѣе противъ Сибирскаго материка. Такимъ распределеніемъ осадковъ объясняется, какъ достаточность влаги во время растительнаго періода, такъ и малоснѣжность зимы во всей культурно-земледѣльческой полосѣ Сибири. Количество атмосферныхъ осадковъ въ лѣсной зонѣ Сибири гораздо значительнѣе, чѣмъ въ земледѣльческой, и весьма мало разнится отъ количества осадковъ, выпа-



дающихъ въ продолженіе года въ соотвѣтствующихъ частяхъ Европейской Россіи. Подвигаясь къ сѣверу, замѣчается постепенное уменьшеніе количества выпадающихъ атмосферныхъ осадковъ: въ Обдорскѣ всего 218 мм., въ полярно-тундровой зонѣ 88 мм. Вслѣдствіе суровости климата и гористаго характера значительной части страны въ Сибири встрѣчаются всѣ виды снѣга и льда. Всего менѣе падаетъ снѣга въ Забайкальѣ, что зависитъ отъ сухости воздуха и ясности неба въ холодные мѣсяцы года. Въ Западной Сибири выпадаетъ болѣе снѣга, чѣмъ въ Восточной. Заслуживаетъ вниманія въ Сибири такъ называемая мерзлота,—постоянно замерзшая почва, оттаивающая сверху только на небольшую глубину въ лѣтніе мѣсяцы. Мерзлота занимаетъ обширное пространство, границы ея не опредѣлены, приблизительно южная граница проходитъ нѣсколько къ югу отъ Березова, 64° с. ш. Въ Забайкальѣ мерзлота встрѣчается гораздо южнѣе и доходитъ до 51° с. ш., что объясняется отсутствіемъ снѣжныхъ покрововъ, защищающихъ почву отъ охлажденія зимою.

Здоровъ ли климатъ Сибири? Съ этой стороны Сибирь представляется далеко не однообразной. Зимній холодъ даже очень сильный не только не вреденъ, но даже полезенъ для здоровья человѣка, если онъ нарастаетъ и спадаетъ постепенно, незамѣтно, безъ скачковъ температуры, если погода ясна, тиха, безъ всякаго вѣтра и если воздухъ чистъ и сухъ. Таковъ климатъ Забайкалья и Якутской области, гдѣ почти не знаютъ грудныхъ болѣзней. Очень здоровъ климатъ Алтая, Минусинскаго уѣзда Енисейской губерніи и гористыхъ частей Кокчетавскаго уѣзда Акмолинской области. Зато нельзя назвать здоровымъ климатъ При-Амурья и особенно Охотско-Камчатской окраины, вслѣдствіе лѣтнихъ жаровъ и крайней влажности всего При-Амурья и холодной сырости Охотско-Камчатской окраины. Лѣтомъ на Охотско-Камчатскомъ побережьи теплый и влажный воздухъ вызываетъ общую слабость тѣла и тяжело дѣйствуетъ на состояніе духа, зимой холодный и сырой воздухъ тѣхъ мѣстностей почти останавливаетъ испареніе кожи, значительно охлаждаетъ поверхность тѣла и тѣмъ производитъ въ немъ различныя разстройства. Нельзя назвать здоровымъ и климатъ Киргизской Степной окраины вслѣдствіе частыхъ и сильныхъ колебаній температуры. Климатъ сѣверной Сибири становится менѣе здоровымъ по мѣрѣ удаленія съ востока на западъ, такъ какъ вмѣстѣ съ этимъ увеличиваются и рѣзкія перемены температуры.

Растительный травянистый покровъ Западно-Сибирской низменности очень мало разнится отъ флоры соотвѣтствующихъ зонъ Европейской Россіи, тѣмъ болѣе, что невысокій Уралъ не представляетъ преграды для распространенія травъ, сѣмена которыхъ свободно разносятся вѣтромъ по обширнымъ равнинамъ, прилегающимъ къ нему съ обѣихъ сторонъ. Путешественникъ, переѣхавъ Уралъ, пересѣкая Сибирь до Томска и далѣе до Енисея, то-есть, на протяженіи 2.000 вер., нисколько не замѣчаетъ различія травянистой растительности, такъ какъ общій характеръ травянистой флоры остается тотъ же. Совершенно различный характеръ съ флорою Западно-Сибирской низменности имѣетъ травяная флора Алтайскаго нагорья, особенно на его



сѣверныхъ склонахъ и въ долинахъ, гдѣ водные осадки выпадаютъ ежегодно въ изобиліи. Красивые анемоны (*Anemone narcissiflora*), лютики (*Ranunculus frigidus*), купальницы съ блѣдно-лиловыми цвѣтами (*Hegemone lilacina*), чудныя породы крупноцвѣтныхъ фіалокъ (*Viola altaica*), высокоальпійскія формы нѣкоторыхъ азіатскихъ розоцвѣтныхъ и сложноцвѣтныхъ, роскошные по своимъ краскамъ гіацинты, ирисы,



СИБИРСКАЯ ТАЙГА.

лиліи, тюльпаны, альпійскія незабудки (*Erytrichium*), макъ (*Paraver alpinum*)—все придаетъ особый блескъ и колоритъ высокогорной флорѣ Алтая. Съ переѣздомъ черезъ Енисей травяная флора также нѣсколько измѣняется отъ флоры Западно-Сибирской низменности, что объясняется гористостью страны, пересѣченною отрогами Саянскаго хребта. Здѣсь уже начинаютъ преобладать горныя формы Алтайско-Саянской



системы. Особенно способствуют украшенію луговъ Алтайско-Саянскаго нагорья его первоцвѣты (*Primula nivalis*), синіе и желтые гіацинты, ирисы и нѣкоторыя луковичныя растенія.

Несравненно большее отличіе имѣетъ древесная растительность Сибири. Непосредственно за Ураломъ исчезаютъ: дубъ, орѣшникъ, вязъ, илемъ, всѣ виды клена, ясень, яблоня. Лиственные лѣса сибирскихъ равнинъ отличаются бѣдностью породъ, заключая въ себѣ обыкновенную березу, осину, ольху, серебристый тополь, обыкновенную черемуху, рябину, нѣсколько породъ ивъ, изрѣдка липу. Глухія темныя сибирскія „тайги“ и „урманы“ состоятъ преимущественно изъ хвойныхъ породъ, въ большинствѣ свойственныхъ сѣверо-восточной части Европейской Россіи, за исключеніемъ кедра (*Pinus Cembra* L.), едва переходящаго Уралъ на Европейскую сторону, но распространеннаго по всей Сибири до Берингова моря. Кустарниковъ, распространенныхъ въ Западно-Сибирской равнинѣ и не встрѣчающихся въ дико растущемъ состояніи въ Европейской Россіи, очень мало. Сюда принадлежатъ: обыкновенная наша садовая акація (*Caragana arborescens* Lam.), кровавой боярышникъ (*Crataegus sanguinea* Pall.), дернъ (*Cornus alba* L.), таволга (*Spiraea fruticosa* L.).

Древесная высокоствольная растительность Алтая, несмотря на различіе поясовъ высокаго горнаго кряжа, нисколько не отличается отъ той же растительности, покрывающей всю Западную и Восточную Сибирь до Станового хребта. Къ характеризующимъ субъ-альпійскую зону Алтая древеснымъ породамъ относятся два вида березы (*Betula microphylla* Vge. и *B. tortuosa* Led.) и многочисленные кустарники акаціи, шиповника, кизилія, жимолости, рододендроны (*Rod. dahuricum* Pall., *Rod. chrysanthum* Pall.) и азалеи (*Osmothamnus pollibus* Dc.).

Съ переваломъ на восточную сторону Станового хребта, въ предѣлахъ Забайкальской области, флора сильно измѣняется, древесная растительность становится значительно разнообразнѣе, въ чащѣ ея снова начинаютъ встрѣчаться не растущіе въ Сибири отъ самаго Урала: дубъ (*Quercus mongolica* Fisch), вязъ (*Ulmus campestris* L.), орѣшникъ (*Coryllus heterophylla* Eisch.), дикая яблоня (*Pyrus baccata* L.). Также появляются типичные виды кустарниковъ, и травянистый покровъ принимаетъ совершенно своеобразный характеръ, служащій переходомъ отъ Сибири къ Монголіи, выдѣляясь въ типъ мѣстной, такъ называемой „Даурской флоры“.

Еще роскошнѣе и своеобразнѣе растительный покровъ Амурской области и Уссурійско-Приморскаго края. Къ обыкновеннымъ сибирскимъ породамъ присоединяются здѣсь манджурскій кедръ (*Pinus mandshurica* Rupr.), аянская пихта (*Picea ajanensis* Fisch.), тиссъ (*Taxus baccata* L.). Въ особенности богата представителями лиственная флора деревьевъ и кустарниковъ. Липа растетъ здѣсь двумя своеобразными восточными формами: *tilia cordata* Mill. и *t. mandshurica* Rupr. et Max. Неизвѣстный на западѣ Сибири клень имѣетъ здѣсь четырехъ представителей. Яблоня, являющаяся въ Забайкальѣ въ видѣ мелкоплодной породы, представляетъ здѣсь прекрасный новый видъ (*Pirus ussuriensis* Max.), а черемуха имѣетъ двѣ мѣстныхъ породы (*Prunus Maackii*



Rupr. et Maximowiczii Rupr.). Украшеніемъ амурскихъ лѣсовъ служатъ два мѣстныхъ вида грецкаго орѣшника: *juglans mandshurica* Max. и *j. stenocarpa* Max. Чудное невысокое деревцо Амурскаго края съ пальмовидною верхушкою—*Dimorphantus mandshuricus* Rupr.—принадлежитъ къ любящимъ сырой климатъ и вовсе не встрѣчающемуся въ Сибири семейству *Araliaceae*. Также оригинально пробковое дерево—*Phellodendron amurense* Rupr., принадлежащее семейству *Zanthoxyleae*. Кустарники еще своеобразнѣе деревьевъ и не менѣе 24 породъ ихъ совершенно новы для Сибири и Забайкалья. Сюда относятся: дикій виноградъ (*Cissus brevipedunculata* Max.), двѣ породы барбариса, мѣстная порода вишни, оригинальная *Actinidia kolomicta* Rupr., покрывающаяся крупными большими цвѣтами и еще не завоевавшая себѣ опредѣленнаго положенія въ систематической ботаникѣ, двѣ мѣстныхъ породы жасмина и т. п. Между травами Амурскаго края не менѣе 110 видовъ, свойственныхъ ему исключительно. Среди травъ Уссурійско-Приморскаго края знаменитый женьшень (*Panax ginseng* Reg.), котораго корень, какъ лѣкарственное растеніе, дорого цѣнится китайцами.

Фауна Сибири, какъ и флора, въ своемъ развитіи и распредѣленіи подчиняется климатическимъ особенностямъ мѣстности и устройству ея поверхности. Покрытая богатою травянистою растительностью привольныя степи Сибири даютъ пирокій просторъ къ разведенію скотоводства, густыя же „таежныя“ и „урманныя“ заросли необъятной лѣсной зоны служатъ природными вмѣстилищами дикихъ животныхъ. Насколько богата Сибирь числомъ домашнихъ животныхъ, соперничая въ этомъ отношеніи съ Америкой, настолько же богата она числомъ нѣкоторыхъ группъ крупныхъ дикихъ млекопитающихъ. Лоси, сѣверные олени, козули, маралы, медвѣди, волки, лисицы, рыси, росомахи, выдры и др., свидѣтельствуешь профессоръ Томскаго университета Каченко, находятъ еще въ Сибири достаточное себѣ приволье. Сибирь переживаетъ давно прошедшія для Европы времена. Средняя Европа находилась приблизительно въ такомъ состояніи относительно животнаго населенія около 2.000 лѣтъ тому назадъ, времена Юлія Цезаря, а средняя Россія около 800 лѣтъ тому назадъ, времена Владиміра Мономаха.

Самый полярный изъ земныхъ млекопитающихъ полярно-тундровой зоны—бѣлый медвѣдь (*thalosarctos maritimus*), затѣмъ слѣдуютъ пясецъ, лемминги, сѣверный заяцъ, сѣверный олень. Остальныя млекопитающіяся живущія въ Сибирской равнинѣ, общи съ животными, встрѣчающимися и въ Европейской Россіи, въ сѣверной и средней ея полосахъ; къ характернымъ млекопитающимъ Алтая и Алтайско-Саянскаго нагорья принадлежитъ: красный и альпійскій волкъ (*Canis alpinus* Pall.), караганъ (*Vulpes melanotus* Pall.) два вида крупныхъ кошекъ (*Felis Manul* и *Felis irbis* Mull.), сусликъ Эверсманна (*Putorius Eversmanni* Gray), пищуха (*Lagomys alpinus* и *minutus* Pall), сурокъ-байбакъ (*Arctomys bobac* Schreb), мараль (*Cervus Maral. Ogilby*), кабарга (*Moschus moschiferus* L.), алтайскій горный баранъ или архаръ (*Ovis Argali* Pall.), горный баранъ (*Aegoceros montanus* Desm.), алтайскій кротъ (*Talpa altaica* Nik.) и др.



Въ Амурско-Приморской окраинѣ, въ особенности съ переваломъ къ востоку черезъ Становой хребетъ, фауна измѣняется. Здѣсь встрѣчаются не только виды животныхъ, распространенныхъ въ культурной и лѣсной зонахъ Сибири, но и нѣкоторые виды степей Монголіи и Манчжуріи: тигръ (*Felis tigris* L.) двѣ породы сайги—илиата, или кудрявая антилопа (*Antilope, gutturosa* P., *A. crispa* Femm.), куланъ (*Equus hemionus* Pall.), амурскій енотъ, или енотовидная собака (*Canis procyonoides* Gr.), кабанъ (*Sus scropha* L.), тибетскій медвѣдь съ воротникомъ или гривой (*Ursus tibetanus* Civ.), маакова черепаха (*Trionyx Maaki* Br.) и друг. Къ исчезнувшимъ млекопитающимъ, ранѣе обитавшимъ въ Сибири, относятся: животное, соотвѣтствующее мускусному быку (*Bos moschatus*), распространенному въ полярныхъ земляхъ Америки, сибирскій видъ (*Bos Pallassii*); мамонтъ (*Elephas primigenius*), изъ породы слоновъ, обитавшихъ въ палеарктической зонѣ; двѣ породы носорога (*Rhinoceros antiquitatis* Blum, *Rh. Maerckii* Jag.).

Особенно богата авифауна Сибири. Наиболѣе изслѣдованная Томская губернія, представляющая по составу авифауны материковый характеръ, даетъ 324 вида пернатыхъ, значительно превосходя губернію центральной полосы Европейской Россіи. Самая многочисленная по количеству видовъ—группа пѣвчихъ, или воробьиныхъ (*Passeres*)—150 видовъ, затѣмъ слѣдуютъ хищники, дневные и ночные (*Raptores*)—40 видовъ, куликовые (*Limicolae*)—39 видовъ, утиные (*Lumellirostres*) 30 видовъ.—Чудную картину представляютъ въ весеннее время широкіе разливы рѣкъ, совпадающіе съ весеннимъ перелетомъ; въ то время взоръ путешественника надолго приковывается къ гладкой зеркальной поверхности водныхъ бассейновъ, усѣянныхъ разнообразными породами разноцвѣтныхъ весело двигающихся пернатыхъ. Нѣкоторые водные бассейны, какъ на примѣръ Байкаль, даютъ пріютъ такому несмѣтному количеству птицъ, что окружающія его береговые скалы и утесы являются покрытыми пластами гуано, толщи которыхъ надолго могутъ служить запасомъ удобренія.

Всѣ исполинскіе рѣчные бассейны Сибири и озера даютъ широкій просторъ для развитія въ нихъ животной жизни. Въ рѣкахъ водятся разнообразнѣйшія породы бѣлой и красной рыбы: окуни, налимы, стерляди, осетры и т. д. Особенно много породъ сеговъ (*Coregonus*), къ которымъ относятся: нельма (*C. nelma* Pall.), омуль (*C. omul* Lepech.), муксунъ (*C. tuxun* Pall.) и др. Фауны рыбъ Амура и его притоковъ отличительны многими особями: изъ осетровыхъ здѣсь достигаетъ огромныхъ размѣровъ калуга (*Huso orientalis* Pall.), осетръ (*Sturio Schrenckii* Br.); лососевыя появляются въ огромномъ количествѣ—горбуша (*Trutto proteus* Pall.), кэта (*Trutto lagocephalus* Pall.) и т. п.

Какъ ни неблагоприятны климатическія условія сибирскаго поморья Ледовитаго океана, нельзя сказать, чтобы глубины его были безжизненны. Подводная океаническая флора состоитъ изъ водорослей (*Algae*), которыхъ изслѣдованіями экспедиціи Норденшильда найдено было 35 видовъ. Низшихъ животныхъ, моллюсковъ, ракообразныхъ находятъ по всему протяженію сѣвернаго побережья. Что касается до позвоночныхъ животныхъ, то Ледовитый океанъ богатъ разными породами рыбъ, под-



нимающимися въ многоводныя сибирскія рѣки. Особенно много породъ сиговыхъ. Изъ морскихъ млекопитающихъ встрѣчается нѣсколько породъ тюленей, бѣлуга (*Delphinus leucas*), моржъ (*Trichechus rosmarus*), касатка (*Phocena orca*) и нѣкоторыя породы китовъ. Органическая жизнь Охотскаго и Берингова морей богаче Ледовитаго океана. Водорослей здѣсь найдено 53 вида. Низшихъ животныхъ, моллюсковъ, ракообразныхъ несравненно больше. Изъ рыбъ несмѣтная стада кѣты (*Trutto lagocerphalus* Pall.) и мальмы (*T. callaris*). При богатствѣ морской флоры и фауны эти моря издавна служатъ излюбленными пастбищами для крупныхъ морскихъ млекопитающихъ. Къ этимъ звѣрямъ относятся шесть видовъ тюленей (*Phoca barbata*, *groenlandica*, *leonina*, *nautica*, *pumularia*, *ochotensis*), дельфины (*Phocaeana arca*, *Delphinapteros leucas*) три породы китовъ, изъ которыхъ опредѣлена только одна *Balaenoptera longimana*. Интереснымъ посѣтителемъ Берингова моря было огромное животное (около 5 саж. длины), извѣстное подъ названіемъ морской коровы (*Rytina gigas*), впервые описанное натуралистомъ Стеллеромъ и теперь совершенно исчезнувшее. Другой посѣтитель Берингова моря, морской левъ, или сивучъ (*Eumetopias Stelleri* Less.) сдѣлался также рѣдкимъ. Богатства Берингова моря еще заключаются въ морскихъ котикахъ (*Ottaria ursina*), которыхъ въ немъ добывается ежегодно до 10.000 штукъ и которые составляютъ уже болѣе ста лѣтъ источникъ государственныхъ доходовъ.

Древнѣйшіе обитатели Сибири были ея нынѣшніе инородцы, судьба которыхъ восходитъ къ отдаленной исторической эпохѣ, когда они наполняли страну болѣе или менѣе самостоятельными племенами. Этому времени предшествуетъ еще неопредѣленно долгій періодъ старины доисторической, сохранившейся въ слѣдахъ каменнаго и костяного вѣка и перваго появленія металловъ въ Сибири. Археологическія изслѣдованія при недостаткѣ произведенныхъ раскопокъ, до сихъ поръ еще не могли выяснить даже въ общихъ чертахъ территоріи, на которой открываются остатки первобытнаго доисторическаго человѣка въ Сибири. Также не выяснены и археологическіе памятники, разсѣянные въ южной части Сибири и по берегамъ рѣкъ Енисея, Оби и Иртыша, такъ называемые „чудскія копи“, „чудскіе курганные могильники“ и „городища“. Загадочными и неразъясненными остаются еще до сихъ поръ оставленные древними народами во многихъ мѣстностяхъ юга Сибири „каменные бабы“ и памятники письменности на многихъ скалахъ, извѣстные подъ названіемъ енисейскихъ или минусинскихъ „писаницъ“. По типу эти надписи напоминаютъ скандинавскія, также признаютъ въ нихъ сходство съ древними кельтскими и готскими и даже скиѣскими. Несмотря на скудость разработки остатковъ доисторической старины, многіе изслѣдователи, основываясь на сопоставленіи сохранившихся памятниковъ каменнаго вѣка и перваго появленія металловъ въ Азіи и Европѣ, выражаютъ мысль, что первоначальнымъ центромъ или родиною человѣчества служила Центральная Азія, гдѣ горныя выси Памировъ, Гиндукша и Тянь-Шаня послужили разобшителями народовъ, разошедшихся отсюда по прилегающимъ степнымъ равнинамъ на всѣ четыре стороны свѣта: на востокъ—Китайцы и



Монголо-Татарскія племена, на югъ—Индусы, на западъ—Семито-Иранцы и часть Европейскихъ народовъ, на сѣверъ—Славяно-Германцы и часть Кельтовъ. Ограниченность пригодныхъ мѣстъ для заселенія вынуждала древнѣйшихъ обитателей, двигавшихся къ сѣверу отъ Центральной Азіи, распространять свои поселенія въ долинахъ Алтайскихъ и Саянскихъ горъ, создавая въ нѣкоторыхъ мѣстностяхъ, какъ на примѣръ, на территоріи юга нынѣшней Енисейской губерніи (Минусинскій и Усинской уѣзды) и въ предѣлахъ нынѣшней Семирѣченской области, цѣлые центры древняго курганнаго царства.

Переселяясь на западъ, эти доисторическія народности оставляли на пути многіе однородные памятники, въ видѣ курганныхъ могилъ и каменныхъ бабъ, встрѣчаемые и теперь въ сѣверо-кавказскихъ, черноморскихъ и южно-русскихъ степяхъ.

Также арійскія племена занимали отдѣльные пункты по берегамъ нѣкоторыхъ сибирскихъ рѣкъ, служившихъ естественными путями для движенія къ западу. Такъ создавались отдѣльные, укрѣпленные рвами и валами, городища, остатки которыхъ сохранились по рр. Ангарѣ, Енисею, Оби, Томи, Чулыму, Иртышу, Турѣ, Тавдѣ, Тоболу, и Ишиму.

Съ передвиженіемъ народовъ и племенъ въ Азіи и изъ Азіи въ Европу неизбежно должна была слѣдовать и преемственность культуры, преданій, обычаевъ и вѣрованій. Изъ всего этого видно, какой огромный научный интересъ получаетъ археологическое, антропологическое, этнографическое, и историческое изученіе Азіи.

Эпоха заселенія Сѣверо-Азіатскаго материка существующими инородческими племенами остается въ большинствѣ еще не выясненною научно. Низкая степень развитія инородцевъ, отсутствіе памятниковъ, которые бы свидѣтельствовали о совершившихся переворотахъ, въ мѣстахъ ихъ настоящаго и бывшаго существованія, затруднительность изученія ихъ языка въ древнихъ его формахъ, по отсутствію письменности—все это представляетъ сложныя задачи при рѣшеніи вопросовъ историческихъ и этнографическихъ.

Долгое время древнему классическому міру и народамъ новаго времени восточное Зауралье было загадочной, мифической страной. Геродотъ, давшій впервые связныя свѣдѣнія о народностяхъ юга Россіи—Скиѣахъ, Сарматахъ, и др., повѣствовалъ, что за каменными горами (Уральскими) жили Аргиппеи съ плоскими, широкими лицами и приплюснутыми носами, на востокъ отъ Аргиппеевъ жили Исседоны, которые вели ожесточенныя войны съ мифическими существами—грифами, которыхъ фантазія Грековъ представляла въ видѣ полульвовъ, полуптиць. Грифы стерегли золото въ странѣ, гдѣ замерзаетъ земля 8 мѣсяцевъ въ году, у нихъ Исседоны похищали золото.

Такія же баснословныя сказанія слагались о Зауральѣ и на Руси. Въ одномъ изъ древнѣйшихъ Новгородскихъ сказаній „О чело-вѣцѣхъ незнаемыхъ въ восточной странѣ“ и „О языцѣхъ разныхъ и иновидныхъ“ различается девять народностей, жившихъ въ Зауральѣ:

1) самоѣдь-молгонзѣи людоѣды; 2) линная самоѣдь; 3) самоѣдь по пупъ мохнатая по долу; 4) самоѣдь со ртомъ на темени; 5) самоѣдь умирающая (замерзающая) на зиму или на два мѣсяца; 6) люди вверху



Оби, живущіе на землѣ; 7) безголовая самоѣдь—со ртомъ между плечами и съ глазами въ груди, стрѣляющая изъ желѣзныхъ трубокъ; 8) люди ходящіе, но подъ землею, около озера, на которомъ есть мертвый городъ, гдѣ происходитъ нѣмой торгъ; 9) каменная самоѣдь, которая облежитъ около Югорскія земли.

Только съ XI вѣка, со времени проникновенія предприимчивыхъ Новгородцевъ въ сѣверныя части Зауралья, начинаютъ слагаться на

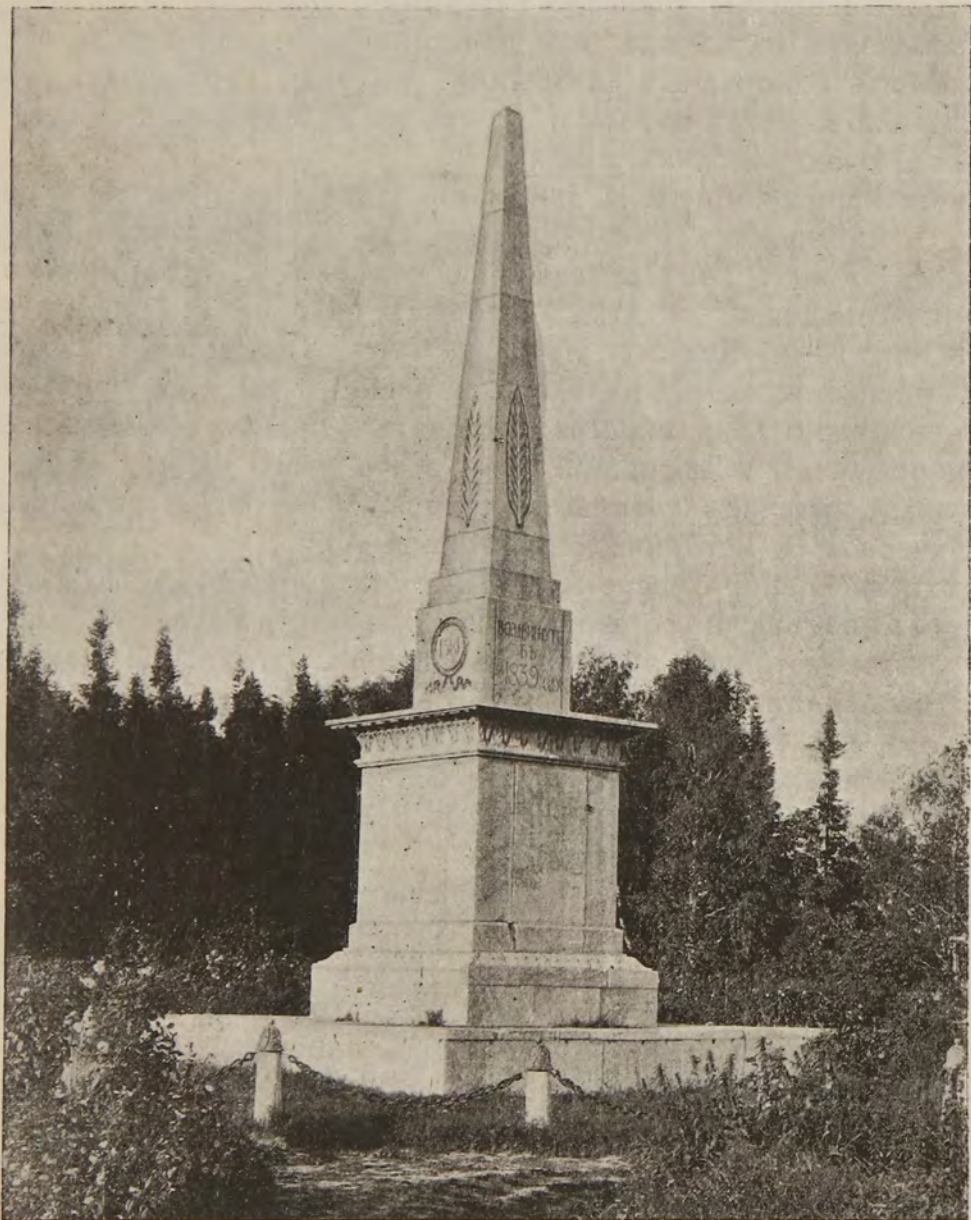

ПАМЯТНИКЪ ЗАВОЕВАТЕЛЮ СИБИРИ ЕРМАКУ ВЪ Г. ТОБОЛЬСКѢ.

Руси мало-по-малу болѣе вѣрныя представленія объ этой странѣ и ея обитателяхъ.

Научныя изысканія о сибирскихъ инородцахъ начинаются только съ XVIII вѣка и до настоящаго времени еще не выяснена этнологическая принадлежность многихъ сибирскихъ племенъ, которыя бывають



относимы то къ одному, то къ другому корню и общая точная классификація ихъ еще остается въ наукѣ вопросомъ.

Присоединеніе Сибири въ настоящихъ ея предѣлахъ къ Русскому государству совершалось послѣдовательно въ продолженіе трехъ столѣтій, начиная съ XVI вѣка. Вольное казачество, открывшее путь колонизаціонному движенію русскаго населенія въ низовьяхъ Дона и Днѣпра, быстро положило начало завоеванію Зауральскихъ странъ. Въ 1580 г., предводительствуя партіей донскихъ казаковъ, Ермакъ прибылъ на берега Туры, а 26 октября 1581 г. вступилъ въ столицу Сибирскаго царства Искеръ или Сибирь, расположенную на Иртышѣ, водрузивъ въ ней Русское знамя. Съ паденіемъ этого татарскаго царства все Зауралье, сдѣлавшись открытымъ для эксплоатаціи русскихъ колонизаторовъ, стало называться Сибирью. Пораженіе татаръ имѣло настолько сильное вліяніе на умы инородцевъ, что цѣлыя племена съ ихъ владѣтельными князьками начали тотчасъ вступать въ Русское подданство, обязываясь вносить ясакъ.

Присоединивъ Сибирское царство къ своимъ владѣніямъ, Московское государство начало заботиться о закрѣпленіи связи между старыми и новыми своими владѣніями, для чего посылаемы были въ разное время изъ Москвы въ Сибирь воеводы съ казачьими дружинами и стрѣльцами, для созданія опорныхъ пунктовъ будущей естественной колонизаціи.

Въ теченіе XVI и XVII вв. русскіе уже проникли до береговъ Тихаго океана и подчинили своему владычеству всю нынѣшнюю Сибирь, за исключеніемъ При-Амурскаго края, гдѣ они встрѣтили сильный отпоръ со стороны Манчжуріи, Китайцевъ и Степной—Киргизской окраины, на которую до половины XVIII вѣка не обращалось вниманія.

Изъ русскихъ піонеровъ XVII вѣка, проникшихъ въ самые отдаленные сѣверо-восточные углы Сибири при розыскахъ „новыхъ земель“ и для объясачанія, жившихъ въ нихъ инородцевъ, наиболѣе замѣчательны: казакъ Елисей Буза, спустившійся въ 1637 г. внизъ по Ленѣ до Ледовитаго океана и добравшійся до устья Яны; Иванъ Постниковъ, который одновременно съ Бузою дошелъ сухимъ путемъ до Индигирки. Казакъ Михаилъ Студухинъ открылъ Колыму, основавъ Нижне-Колымскъ; казакъ Семень Денежневъ въ 1648 г. первый проплылъ Беринговъ проливъ, добрался до Анадыра; Москвитинъ спустился по Алдану, проникъ въ Охотское море; Поярковъ, поднявшись по Алдану перешелъ Становой хребетъ и Зеей вышелъ на Амуръ; туда же по Олекмѣ нѣсколько лѣтъ спустя, въ періодъ 1649—1653 гг., пробрался казакъ Ерофей Хабаровъ съ горстью казаковъ, основалъ Албазинъ, покорилъ весь При-Амурскій край, который отданъ былъ по Нерчинскому трактату 1680 г. обратно Китаю за невозможностію его удержать за собою.—Въ самомъ концѣ XVIII вѣка Атласовъ подчинилъ всю Камчатку.

Только черезъ 160 лѣтъ послѣ подвига Хабарова, въ 1857 г., благодаря энергіи Генерала-Губернатора Восточной Сибири графа Н. Н. Муравьева-Амурскаго, При-Амурскій край присоединенъ былъ къ Россіи вмѣстѣ съ Уссурійскимъ краемъ.



Степная-Киргизская окраина подчинилась владычеству Россіи только въ XVIII и XIX вѣкахъ и съ этого времени въ ея предѣлахъ стали возникать русскія поселенія.

Научныя изслѣдованія Сибири открываются только съ начала XVIII вѣка.

Историки Петра Великаго замѣчаютъ, что съ того времени, когда онъ побывалъ въ Парижѣ, познакомился съ тамошними учеными и былъ избранъ въ члены французской Академіи, у насъ въ особенности начались опыты самостоятельныхъ географическихъ изслѣдованій. Въ числѣ первыхъ были опыты изслѣдованія Сибири. Въ 1719 г. подъ руководствомъ доктора Мессершмидта, вызваннаго изъ Германіи, производилось первое ученое изслѣдованіе Сибири. Въ 1725 г. снаряжена была экспедиція Беринга на крайній востокъ Сибири, законченная въ 1730 г. Въ 1733—1743 гг. производились работы „большой Сибирской ученой экспедиціи“, въ которой принимала участіе только что основанная Академія наукъ. Научными результатами этой экспедиціи было составленіе Стеллеромъ и Крашениниковымъ перваго всесторонняго описанія Камчатки, натуралистомъ Гмелинымъ описаніе сибирской флоры, историкомъ Миллеромъ описаніе исторіи Сибирскаго царства. Въ 1768 г. наступилъ новый періодъ ученыхъ изслѣдованій, которыя составляютъ славу царствованія Екатерины II. Новая экспедиція выбрана была опять изъ среды Академіи наукъ во главѣ съ знаменитымъ Палласомъ. Участниками экспедиціи были натуралисты Георги, Фалькъ, Лепехинъ, астрономъ Эйлеръ, студенты Зуевъ и Соколовъ. Результатомъ изслѣдованій Палласа было изданіе знаменитой „Русско-Азіатской Зоографіи“ и знаменитаго „Путешествія“, которое и теперь цитируется какъ авторитетный источникъ по изученію сибирской природы, этнографіи и археологіи. Въ царствованіи императора Александра I сибирскія изслѣдованія были немногочисленны: политическія событія слишкомъ отвлекали вниманіе правительства. Къ этой эпохѣ относятся: первое русское кругосвѣтное плаваніе Крузенштерна, посѣтившаго Камчатку, Курильскіе острова, островъ Сахалинъ; экспедиція Геденштрама для изслѣдованія Ново-Сибирскихъ острововъ; экспедиція Коцебу, Литке (впослѣдствіи графа и президента Академіи наукъ), барона Врангеля и Анжу. Книга Врангеля „Путешествіе по сѣвернымъ берегамъ Сибири и Ледовитому морю въ 1820—1824 гг.“ занимаетъ одно изъ первыхъ мѣстъ въ литературѣ о сѣверѣ Сибири. Кромѣ фактовъ географическихъ, астрономическихъ наблюденій, книга даетъ любопытныя этнографическія данныя объ инородческихъ племенахъ. Къ эпохѣ царствованія императора Николая I относятся: изслѣдованія ботаническія на Алтай нѣмецкаго ботаника Ледебура; геологическія и минералогическія изслѣдованія Гельмерсена; экспедиція знаменитаго Гумбольдта съ извѣстными учеными Эренбергомъ и Розе на Алтай, Уралъ и Каспійское море; экспедиція академика Мидендорфа.

Съ присоединеніемъ Амурскаго края къ Россіи въ Иркутскѣ основалось отдѣленіе Императорскаго Русскаго Географическаго Общества и членами его много сдѣлано для разносторонняго ознакомленія съ восточною частью Сибири. Изъ изслѣдователей этой группы выдвиг-



гаются своими работами: Маакъ, Крапоткинъ, Чекановскій, Дыбовскій, Годлевскій, Черскій, Потанинъ, Ядринцевъ, Клеменецъ, Майновъ. Юго-западная окраина Сибири, вдающаяся въ Центральную Азію, была изслѣдована П. П. Семеновымъ-Тянь-Шанскимъ (нынѣ вице-президентъ Имп. Рус. Геогр. Общ.). По слѣдамъ Семенова сюда направились энергическія научныя силы Императорскаго Русскаго Географическаго Общества: Сѣверцовъ, Венюковъ, Федченко, Остенъ-Сакенъ, Мушкетовъ, Пржевальскій, Потанинъ, Пѣвцовъ, Громбчевскій, Грумъ-Гржимайло, Богдановичъ, Обручевъ и др.

Этой части Сибири посвящены многіе труды членовъ Западно-Сибирскаго отдѣла Императорскаго Русскаго Географическаго Общества: Ядринцева, Словцова, Голубева, Адрианова, Шмита, Дмитриева-Мамонова, Дунина-Горкавича, Катанаева и др. Геологовъ, работавшихъ по линіи Сибирской желѣзной дороги: Высоцкаго, Богдановича, Краснопольскаго, Мейстера. Ученыхъ изслѣдователей, работавшихъ по порученію Кабинета Его Величества на Алтаѣ: Иностранцева, Венюкова, Толмачева, Полѣнова и др. Профессоровъ Томскаго университета: Сапожникова, Зайцева, Залѣскаго, Кащенко и др.

Изъ числа экспедицій, предпринимавшихся за послѣднее время выдвигаются по своимъ результатамъ: „Бременская“—Брема и Финша; полярная—Норденшельда и Нансена; русско-полярная 1900—1903 гг., снаряженная по иниціативѣ барона Э. Толя, Императорскою Академіею Наукъ, трагически окончившаяся гибелью барона Э. Толя; гидрографическая—Вилькицкаго.

Въ 1908 году предположено организовать рядъ спеціальныхъ экспедицій для обслѣдованія отдаленныхъ колонизаціонныхъ райновъ Сибири, еще не изученныхъ въ сельско-хозяйственномъ отношеніи, почему Переселенческое Управление по распоряженію Главноуправляющаго Землеустройствомъ и Земледѣліемъ, образовало, для выработки общихъ началъ, могущихъ служить руководствомъ для участниковъ проектируемыхъ экспедицій,—особое совѣщаніе изъ лицъ, извѣстныхъ въ ученомъ мірѣ своими трудами въ области почвовѣдѣнія, ботаники и агрономіи. Въ работахъ совѣщанія приняли участіе профессора почвовѣдѣнія: В. П. Отоцкій, П. С. Коссовичъ, К. Д. Глинка, Н. И. Прохоровъ, магистры ботаники: Б. А. Федченко и А. Ф. Флеровъ.

Совѣщаніемъ было выяснено, что, для раціональной постановки дѣла, возложеніе на руководителей экспедицій одновременно обязанностей какъ почвовѣдовъ, такъ и ботаниковъ, представляется нежелаемымъ, такъ какъ современное состояніе науки дѣлаетъ еще необходимымъ раздѣленіе этихъ функцій между отдѣльными лицами. Кромѣ того, совѣщаніемъ было высказано пожеланіе, чтобы Переселенческое Управление: 1) пригласило, для общаго руководства изслѣдованіями, особыхъ лицъ изъ среды извѣстныхъ своею дѣятельностью и авторитетностью ученыхъ, которые бы взяли на себя трудъ по разработкѣ собраннаго экспедиціями матеріала и по подготовкѣ плановъ дальнѣйшихъ изслѣдованій, и 2) вошло по этому поводу въ подлежащія сношенія съ почвенной комиссіей Вольно-Экономическаго общества и съ Императорскимъ Ботаническимъ садомъ, членами которыхъ состоятъ лучшія уче-



ныя силы Россіи. Въ отношеніи программы изслѣдованій совѣщаніе признало, что „для выясненія колонизаціоннаго фонда и для возможности приступа къ образованію участковъ, попутно съ опредѣленіемъ размѣровъ земельного надѣла, необходимаго коренному населенію, необходимо повсемѣстно составленіе почвенныхъ и ботаническихъ описаній изслѣдованной полосы, а въ тѣхъ мѣстностяхъ, гдѣ Переселенческое Управление признаетъ это нужнымъ, и составленіе почвенныхъ и ботаническихъ картъ въ томъ масштабѣ и съ той степенью подробности, которые требуются для ближайшихъ цѣлей вѣдомства“. Ближайшую разработку инструкціи для руководителей экспедицій приняли на себя: по почвовѣднію — профессора П. В. Отоцкій и К. Д. Глинка, а по ботаникѣ — В. А. Федченко и А. Ф. Флеровъ, съ тѣмъ, чтобы эти инструкціи были впоследствии предложены на обсужденіе почвенной комиссіи Вольно-Экономическаго общества и Ботаническаго сада. Наконецъ, совѣщаніемъ признано желательнымъ: 1) чтобы устраивались ежегодные съѣзды руководителей экспедицій, 2) чтобы организовались на мѣстахъ почвенно-ботаническіе кабинеты и музеи и 3) чтобы собираемый экспедиціями матеріалъ, послѣ разработки, опубликовывался для всеобщаго свѣдѣнія, а собранные гербаріи и коллекціи сосредоточивались при ученыхъ учрежденіяхъ, гдѣ изученіе ихъ было бы доступно всѣмъ интересующимся этимъ дѣломъ лицамъ.

Выдающійся научный интересъ представляетъ предпринятая въ 1908 году экспедиція въ Камчатку, снаряженная на средства купца Ф. П. Рябушинскаго, для всесторонняго изслѣдованія этой окраины. Экспедиція снаряжена на 3 года, на что ассигновано Ф. П. Рябушинскимъ 200.000 руб. Организована экспедиція при ближайшемъ участіи Академіи Наукъ, Географическаго Общества и Главной Физической Обсерваторіи; распадается на 6 отдѣловъ:

- 1) Геологическій—Богдановичъ, Кругъ, Конради.
- 2) Зоологическій—Шмидтъ.
- 3) Ботаническій—Комаровъ.
- 4) Станціонарно-метеорологическій—Штильманъ.
- 5) Магнитный—Смирновъ.
- 6) Этнологическій—Юхельсонъ.

Такова схема экспедиціи, — предпріятія, задававшаяся чисто-научными цѣлями, но способнаго попутно разрѣшить и много чисто-практическихъ вопросовъ о пользахъ и нуждахъ крайняго сѣверо-востока Сибири.

Въ 1908 году снаряжена Императорскимъ Географическимъ Обществомъ экспедиція для изученія полуострова Ялмала и сѣвера Тобольской губерніи. Начальникомъ экспедиціи приватъ-доцентъ Московскаго университета и ассистентъ Зоологическаго музея Б. М. Житковъ, сотрудники: зоологъ Д. П. Филатовъ и военный топографъ.

Колонизація Сибири, подобно другимъ окраинамъ Русскаго государства, была двоякаго вида — правительственная и вольнонародная. Съ самаго утвержденія Русскаго владычества въ Сибири, т. е. съ конца XVI в., Московское правительство переселяло туда русскихъ и нерусскихъ людей, то „по прибору“, то „по указу“. Воеводы и головы, назначавшіеся на службу въ Сибирь, набирали себѣ войско, отчасти



изъ служащаго класса, отчасти изъ разныхъ вольныхъ „охочихъ людей“. Такими же способами „по прибору“ и „по указу“ набирали въ Сибирь духовенство, пашенныхъ людей, ямщиковъ, дѣвицъ въ жены казакамъ. Къ концу XVI в. относится и начало ссылки въ Сибирь. Число жителей въ Сибири, увеличиваясь постепенно колонизаціей, къ концу XVII в. достигло до 229.227 чел. всѣхъ состояній, кромѣ инородцевъ. Къ концу XVIII в., по даннымъ переписи населенія шестой ревизіей, общая численность мужскихъ податныхъ душъ въ Сибири простиралась уже до 770.200 чел. Въ продолженіе всего XIX в. движеніе русскаго населенія въ Сибирь постоянно увеличивалось. Ссылка, доходившая сначала до 2.000 чел. обоюго пола въ годъ, постепенно возрастая, достигла ежегоднаго размѣра до 20.000 чел. обоюго пола. Такой огромный контингентъ ссыльнаго элемента, казалось, долженъ былъ бы существенно способствовать развитію колонизаціи и приросту населенія, но, на самомъ дѣлѣ, какъ колонизація, такъ и увеличеніе населенія Сибири путемъ принудительной ссылки были крайне ничтожны. Разстроенная экономическая жизнь ссыльныхъ, нищета, бѣдность, отсутствіе осѣдлости, нравственная испорченность предшествовавшей жизнью, по острогамъ и долгими странствованіями по этапамъ порождали огромный процентъ смертности среди этого несчастнаго люда. Нахожденіе же большинства ссыльныхъ въ возрастѣ отъ 36 до 50 лѣтъ, т. е. въ періодѣ, позднемъ для заключенія браковъ и сформированія новыхъ хозяйствъ, также въ значительной степени усложняли дѣло устройства экономической жизни ссыльныхъ; почему этотъ элементъ въ большинствѣ случаевъ ложится только тяжелымъ бременемъ на экономическую и духовную жизнь кореннаго населенія. По статистическимъ даннымъ 1897—98 г. во всей Сибири, считая и островъ Сахалинъ, ссыльныхъ находилось 298.577 чел. обоюго пола. Эта масса составляла съ небольшимъ 5% всего населенія Сибири. Насколько это населеніе представляло мало пригодности къ колонизаціоннымъ цѣлямъ, показываютъ результаты той же статистики, удостовѣрившіе, что въ составѣ ссыльныхъ было: 100.000 чел. праздношатающихся бродягъ, 100.000 чел. бездомныхъ пролетаріевъ, живущихъ случайнымъ заработкомъ, 70.000 чел. безземельныхъ рабочихъ и только 30.000 чел. осѣдлыхъ земледѣльцевъ. О нравственномъ итогѣ ссылки можно судить по тому, что въ то время, когда въ общемъ ссыльные составляли немного свыше 5% всѣхъ жителей Сибири, они составляли 58% тюремнаго населенія.

Исключительно карательный характеръ судебной и административной ссылки, со своимъ вреднымъ вліяніемъ на развитіе гражданскаго преуспѣянія Сибири, неоднократно вызывалъ предположенія объ отмѣнѣ, или сокращеніи размѣровъ сибирской ссылки. Несмотря на это только въ 1889 г., по обсужденіи положенія ссылки и каторги въ Особомъ Совѣщаніи, состоявшемся подъ личнымъ предсѣдательствомъ нынѣ благополучно царствующаго Государя Императора Николая II, приступлено было къ окончательному разрѣшенію вопроса о ссылкѣ, а затѣмъ послѣдовалъ законъ 10 іюня 1900 г. объ отмѣнѣ ссылки на житье и ограниченіе ссылки на поселеніе по суду и по приговорамъ общественнымъ.



Наибольшій приростъ населенности Сибири въ XIX в., какъ и въ предшествовавшіе періоды, является результатомъ крестьянскаго переселенія по вызову правительства и вольнонароднаго переселенческаго движенія. Каждый разъ, какъ только правительство разрѣшало переселеніе на отмѣченныя по его выбору мѣста, переселеніе лилось широкимъ потокомъ изъ самыхъ разнородныхъ губерній Европейской Россіи. Кромѣ легальнаго переселенія, народное движеніе совершалось въ то же время за Уралъ безъ всякихъ формальностей сѣтью путей на обширномъ пространствѣ между Ирбитско-Тюменскимъ трактомъ и южными предѣлами Оренбургской губерніи.

Несмотря на широкое народное переселенческое движеніе къ востоку, вся эпоха въ исторіи колонизаціи Сибири, вплоть до учрежденія въ 1892 г. Комитета Сибирской желѣзной дороги, охарактеризовывается отсутствіемъ какого бы то ни было общаго плана, какъ въ расселеніи выходцевъ изъ Европейской Россіи по сибирской территоріи, такъ и въ оказаніи имъ правительственнаго содѣйствія при водвореніи. Только съ образованіемъ Комитета Сибирской желѣзной дороги колонизація вступаетъ въ совершенно новый фазисъ своего развитія и на ряду съ организаціей поземельно-устроительныхъ работъ для водворенія переселенцевъ на казенныхъ земляхъ района Сибирской желѣзной дороги возникаетъ и стройная система мѣропріятій къ прочному устройству переселенцевъ на избранныхъ мѣстахъ и достиженію ими возможно скорого экономическаго благостоянія а вмѣстѣ съ тѣмъ и религіозно-нравственнаго и умственнаго развитія.

Въ видахъ попеченія о лучшемъ устройствѣ переселенческаго дѣла, въ концѣ 1896 г. образовано было при Министерствѣ Внутреннихъ Дѣлъ особое Переселенческое Управление, теперь входящее въ составъ Главнаго Управленія Земледѣлія и Землеустройства къ обязанностямъ котораго отнесены: руководство выдачею разрѣшеній на переселеніе, попеченіе объ устройствѣ переселенцевъ на мѣстахъ водворенія, завѣдываніе кредитами, открываемыми на переселенческое дѣло, и предварительная разработка всѣхъ законодательныхъ мѣропріятій по переселенческому вопросу. Съ 1897 года переселеніе приняло форму опредѣленнаго постояннаго движенія. Какъ видно изъ статистическихъ данныхъ, наболѣе интенсивное движеніе за прежнее время было въ 1898, 1899, 1900 гг., когда оно въ среднемъ ежегодно превышало 200,000 душъ обоого пола. Въ трехлѣтіе 1901, 1902, 1903 г.г. переселеніе сократилось до 100—118 тысячъ душъ обоого пола въ теченіе года, вслѣдствіе недостатка въ Сибири обмежеванныхъ земель, годныхъ для водворенія и по недороду хлѣбовъ и травъ въ 1900 г.г. на большомъ пространствѣ Западно-Сибирской земледѣльческой полосы. Въ 1904 и 1905 г.г. переселеніе ослабѣло еще болѣе вслѣдствіе войны и сопряженной съ этимъ пріостановки дѣйствія желѣзно-дорожнаго льготнаго тарифа выразившись въ 30.000 д. об. п. на каждый годъ.

Съ 1906 года, по возстановленіи дѣйствія льготнаго тарифа и при предоставленіи свободы переселенческому движенію, цифра переселенцевъ и ходаковъ быстро возросла.



По свѣдѣніямъ Переселенческаго Управленія въ 1906 году зарегистрировано было переселенцевъ, въ оставѣ 179,164 д. об. п. Число ходаковъ выразилось въ цифрѣ 72,332 человекъ.— Въ 1907 году движеніе переселенцевъ достигло до чрезвычайныхъ размѣровъ: зарегистрировано переселенцевъ въ составѣ 573,785 д. об. п. ходаковъ прошло въ теченіи года 145,028 человекъ. Изъ общаго числа переселенцевъ прошедшихъ въ теченіе 1907 г. за Уралъ отмѣчено возвратившихся обратно 3,881 семейство въ составѣ 24,255 д. об. п. Изъ 145,028 ходаковъ возвратилось обратно 86,274, большинство обратныхъ ходаковъ отмѣчены зачислившими за собою земли въ переселенческихъ районахъ.

По даннымъ Переселенческаго Управленія ходаки осмотрѣли и зачислили уже за собою 220,000 долей (надѣловъ на мужскую душу) около 3,000,000 десятинъ, чѣмъ обезпечено переселеніе изъ Европейской Россіи 440,000 д. об. п.

На всѣ зачисленныя за собою земли крестьянскія семьи могутъ переселиться въ 1908 году.

Переселенія большей части періода XIX в. давали по преимуществу выходцевъ изъ среднерусскихъ губерній; въ послѣднее же время первыя мѣста по числу переселенцевъ заняли губерніи черноземныя и Западнаго края: Полтавская, Воронежская, Курская, Харьковская, Тамбовская, Витебская, Могилевская, Минская.

Главнѣйшія правила относительно порядка переселенія на казенныя земли Сибири заключаются въ слѣдующемъ:

На основаніи закона 6 іюня 1904 года и Высочайшихъ повелѣній 6 и 10 марта 1906 г. содѣйствіе Правительства къ переселенію изъ предѣловъ Европейской Россіи за Уралъ оказывается всѣмъ крестьянамъ, мѣщанамъ и инымъ сельскимъ обывателямъ занимающимся личнымъ земледѣльческимъ трудомъ. Переселяться безъ разрѣшенія мѣстнаго начальства запрещается. Кто идетъ безъ установленнаго разрѣшенія называется самовольнымъ переселенцемъ, и о томъ начальство не заботится и ему казенной земли не дается. Получившіе разрѣшеніе на переселеніе посылаютъ „ходака“ для пріисканія земли, которому мѣстнымъ начальствомъ выдается „ходаческое свидѣтельство“. Переселеніе безъ предварительной посылки ходаковъ допускается только въ Пріамурскій край и для лицъ, принадлежащихъ къ составу семействъ, часть которыхъ уже переселилась за Уралъ. Ходокъ долженъ идти одинъ, безъ семейства и своихъ довѣрителей. Когда ходокъ найдетъ землю и зачислитъ ее, тогда начальство отпускаетъ въ Сибирь семейство или довѣрителей ходока, выдавъ имъ „проходное свидѣтельство“. У кого нѣтъ на рукахъ ходаческаго или проходнаго свидѣтельства, тѣмъ казенной земли не даютъ. Ходоки и переселенцы, у которыхъ есть эти свидѣтельства, ѣдутъ по желѣзной дорогѣ по особому льготному тарифу, въ размѣрѣ 25% стоимости проѣзда въ III классѣ и пользуются услугами организованныхъ Переселенческимъ Управленіемъ врачебно-остановочныхъ пунктовъ, на которыхъ предоставляется не только бесплатная врачебная помощь, но удешевленное и, въ случаѣ нужды, даровое продовольствіе. Зачисляетъ за ходоками мѣста тотъ Крестьян-



скій Начальникъ, который завѣдываетъ отведенными переселенческими участками. Запись дѣлается на ходаческихъ свидѣтельствахъ и имѣетъ силу въ продолженіе 2-хъ лѣтъ. Если въ это время ходокъ со своими довѣрителями не переселится, онъ долженъ искать землю наново. Описание казенныхъ переселенческихъ участковъ публикуется на каждый годъ справочными изданіями Переселенскаго Управленія. Приписывающіеся къ алтайскимъ старожиламъ, никакихъ переселенческихъ льготъ и пособій не получаютъ. На земли сибирскихъ старожиловъ, устроенныхъ на казенныхъ участкахъ, переселяться можно только съ разрѣшенія Крестьянскихъ Начальниковъ и по приѣмнымъ приговорамъ старожильскихъ обществъ. Прибавочной земли на переселенцевъ обществамъ не дается.

Культурное и экономическое значеніе новоселовъ въ Сибири не оставляетъ сомнѣнія. Переселенцы изъ Европейской Россіи, какъ это



ПЕРЕСЕЛЕНЦЫ ВЪ ТАРСКОМЪ УѢЗДѢ.

свидѣтельствуемъ во Всеподданнѣйшемъ отчетѣ 1896 г. Статсъ-Секретарь Куломзинъ, расселяясь среди старожиловъ, вносятъ улучшенные способы сельскаго хозяйства, вводятъ разнообразныя виды кустарныхъ промысловъ. Усиливая въ Сибири русскій элементъ, переселенцы придаютъ ему болѣе прочности, стойкости и способствуютъ какъ проведенію среди инородческихъ племенъ гражданственности, такъ и ассимиляціи инородческихъ племенъ. Увеличеніе русскаго населенія на востокъ окажетъ также значительное вліяніе и на политическое положеніе въ Азіи; оно дастъ возможность развернуть національныя силы и создать дѣйствительную гражданственность, что становится тѣмъ необходимымъ, что азіатскія государства, какъ Японія и Китай, начинаютъ выходить изъ положенія прежняго застоя.

Интересъ Сибири, по свидѣтельству извѣстнаго ея изслѣдователя Н. М. Ядринцева, стремиться всѣми средствами привлечь



переселеніе и содѣйствовать устройству колонистовъ, такъ какъ это—условіе ея питанія, роста и пріобрѣтенія жизненныхъ силъ въ будущемъ.

Населеніе Сибири по переписи 1897 г. исчислено въ 7.091.224 д. об. п.

По губерніямъ и областямъ это населеніе распредѣлялось слѣдующимъ образомъ:

Губерніи и Области.	Населеніе къ 28 января 1897 г.		
	Мужч.	Женщ.	Всего.
Тобольская . . . . .	711.982	726.502	1.438.484
Томская . . . . .	970.780	958.312	1.929.092
Енисейская . . . . .	291.555	268.347	559.902
Иркутская . . . . .	267.520	238.997	506.517
Якутская . . . . .	136.061	125.670	261.731
Акмолинская . . . . .	354.370	324.587	678.957
Семипалатинская . . . . .	364.839	720.358	685.197
Забайкальская . . . . .	338.722	325.349	644.071
Амурская . . . . .	66.595	51.975	118.570
Приморская . . . . .	150.826	69.731	220.557
Сахалинъ . . . . .	20.518	7.648	28.166
Всего . . . . .	3.673.768	3.417.476	7.091.244

Населеніе Сибири по даннымъ 1905—1907 гг. исчислено въ 8.576.168 д. об. п.

Губерніи и Области.	Мужч.	Женщ.	Всего.
Тобольская . . . . .	819.816	833.455	1.653.271
Томская . . . . .	1.244.312	1.153.249	2.397.561
Енисейская . . . . .	340.353	302.065	642.418
Иркутская . . . . .	297.062	262.649	559.711
Якутская . . . . .	139.959	131.691	271.648
Акмолинская . . . . .	476.693	436.865	913.568
Семипалатинская . . . . .	388.250	340.820	729.070
Забайкальская . . . . .	371.037	349.284	720.321
Амурская . . . . .	94.130	67.230	161.360
Приморская . . . . .	182.870	98.130	281.000
Сахалинъ . . . . .	27.226	8.022	35.248
Всего . . . . .	4.582.708	3.993.460	8.576.168

Изъ всего состава губерній и областей Сибири, Тобольская губернія является исключеніемъ по преобладанію въ населеніи пропорціи женщинъ надъ мужчинами, подобно тому какъ это замѣчается и во всѣхъ областяхъ крайняго сѣвера Европейской Россій. Численное преобладаніе мужчинъ надъ женщинами въ населеніи остальной Сибири все болѣе и болѣе увеличивается къ востоку, достигая своего maximumъ въ Приморской области и еще болѣе на островѣ Сахалинѣ.



## Наиболѣе населенные города:

	По переписи 1897 г.			По даннымъ 1904—1907 гг.		
	Мужч.	Женщ.	Всего.	Мужч.	Женщ.	Всего.
Томскъ . . . . .	27.140	25.290	52.430	42.300	38,950	81.250
Иркутскъ . . . . .	26.567	24.917	51.484	65.500	54.500	120.000
Омскъ . . . . .	20.106	17.364	37.470	38.050	34.000	72.050
Благовѣщенскъ . . . . .	19.665	12.941	32.606	31.000	21.000	52.000
Тюмень . . . . .	14.988	14.600	29.588	15.034	14.617	29.651
Барнаулъ . . . . .	15.122	14,280	29.408	17.600	16.049	33.649
Владивостокъ . . . . .	24.361	4.535	28.986	39.500	10.500	50.000
Красноярскъ . . . . .	14.573	12.027	26.653	26.622	22.276	48.898
Семипалатинскъ . . . . .	14.153	12.200	26.353	19.040	17.000	36.040
Тобольскъ . . . . .	10.668	9.754	20.427	11.300	11.200	22.500
Хабаровскъ . . . . .	11.673	3.259	14.932	15.000	3.200	18.200

Отношеніе городского населенія Сибири къ общей численности края представляется значительно слабѣе, чѣмъ въ Европейской Россіи, составляя не болѣе 8<sup>0</sup>/<sub>0</sub>, что объясняется малымъ развитіемъ еще въ Сибири заводско-фабричной и торгово-промышленной дѣятельности.

Преобладающую часть въ этнографическомъ составѣ всего населенія составляетъ пришлый русскій православный элементъ. Направляясь отъ Урала къ берегамъ Тихаго океана по Великому Сибирскому паровому пути, проходящему вдоль культурно-земледѣльческой полосы, путешественникъ совершаетъ этотъ путь какъ бы лентой русскаго населенія, суживающейся по мѣрѣ протяженія ея къ востоку. Съ юга и сѣвера къ русскому земледѣльческому населенію примыкаютъ инородцы, среди которыхъ какъ бы гнѣздами или пикетами разбросана русская народность.

Значительную группу среди населенія сибирскихъ старожиловъ составляютъ казаки (до 500.000 д. об. п.) образующіе казачьи войска: Сибирское, Забайкальское, Амурское, Уссурійское. Эти войска являются—непосредственнымъ продолженіемъ Россійскихъ казачьихъ линій—Уральской и Оренбургской.

Сибирское казачье войско (до 200.000 д. об. п.) расположено въ двухъ областяхъ Степного Края—Акмолинской и Семипалатинской, въ Бійскомъ уѣздѣ Томской губерніи. Въ послѣднее время въ казаки переписаны были нѣкоторыя селенія Минусинскаго и Красноярскаго уѣздовъ Енисейской губерніи и селенія Иркутскаго уѣзда. Казаки, какъ сословіе уцѣлѣли еще въ незначительномъ количествѣ въ сѣверныхъ городахъ Тобольской губерніи—Березовѣ, Сургутѣ а также въ Якутской области.

Забайкальское казачье войско составляетъ свыше  $\frac{1}{3}$  всего населенія Забайкальской области (до 240.000 д. об. п.). Оно не занимаетъ сплошной территоріи, поселенія его расположены въ южной, юго-западной и юго-восточной частяхъ области.

Амурское казачье войско расположено въ Амурской области на границѣ съ сѣвернымъ Китаемъ и занимаетъ узкой полосой лѣвый берегъ р. Амура отъ сліянія р.р. Шилки и Аргуни до впаденія р. Уссури (до 30.000 д. об. п.).



Уссурійское казачье войско находится въ Приморской области, занимаетъ земли на протяженіи свыше 800 вер. въ длину, по теченію р.р. Усури и Сунгари, по побережью озера Ханка (до 20.000 д. об. п.).

Каждое войско дѣлится на станицы, состоящія изъ одного или нѣсколькихъ казачьихъ поселеній, именуемыхъ поселками или хуторами. Площадь владѣній каждой станицы составляетъ станичный юртъ, а всѣ лица войскового сословія, живущіе въ юртѣ, составляютъ станичное общество.

На основаніи особыхъ положеній казачье населеніе выставляетъ пѣшія, конныя и артиллерійскія части. Обыкновенно въ мирное время находится на дѣйствительной службѣ около  $\frac{1}{3}$  служилаго состава. При объявленіи мобилизаціи второочередныя казачьи сотни формируютъ запасныя сотни, по разсчету 1-й сотни на каждый первоочередной и соотвѣтствующій ему второочередной и третьоочередной полки и батальоны. При вызовѣ на службу новыхъ частей изъ нихъ могутъ формироваться бригады и дивизіи.

Инородческое населеніе Сибири по своему происхожденію и по языку раздѣляется на народности, принадлежащія къ слѣдующимъ семьямъ:

1) Урало-Алтайской или Финской, 2) Алтайской или Тюркской, 3) Монгольской, 4) Тунгуской.

Къ представителямъ Урало-Алтайской или Финской семьи принадлежатъ: Вогулы, Остяки, Зыряне, Самоѣды, Юраки.

Вогулы населяютъ сѣверную часть Тобольской губ. по берегамъ рѣкъ: Лозвы, Конды, Сосьвы, Сыгвы (Ляпину), гдѣ ихъ насчитываютъ до 7.000 д. об. п. Средняго роста, съ круглымъ лицомъ, и съ немного выступающими скулами, широкимъ, но не плоскимъ носомъ, открытыми круглыми глазами, темно-русые, иногда свѣтлыми волосами. Жилища Вогуловъ, въ видѣ небольшихъ деревянныхъ грязныхъ лачужекъ, располагаются въ лѣсахъ и по болотамъ. Занимаются Вогулы скотоводствомъ, охотой, рыболовствомъ и промысломъ кедроваго орѣха, ведя жизнь на половину года кочевую. Стоять на весьма низкомъ уровнѣ быта, религіозное сознаніе ихъ заключается въ шаманизмѣ, хотя они считаются обращенными въ православіе еще съ 1714—1722 гг. Филоеемъ Лещинскимъ. Они крестятся, но о христіанской религіи все-таки не имѣютъ понятія и по прежнему преданы религіи своихъ предковъ—язычеству; говорятъ на своемъ неблагозвучномъ языкѣ, по выговору близко подходящемъ къ остяцкому.

Остяки раскидываются по всему сѣверу Сибири, между 57° и 73° с. ш.: населяютъ частью побережье Ледовитаго океана, занимаютъ сѣверный Уралъ, наконецъ обитаютъ между Иртышомъ и Обью, въ болотистыхъ и лѣсныхъ пространствахъ Васъ-юганской тундры. По приблизительному исчисленію Остяковъ насчитывается до 30.000 д. об. п. Большинство представителей этой народности, проживающее въ лѣсной зонѣ, въ бревенчатыхъ лачужкахъ, занимается звѣроловствомъ, рыболовствомъ, а также сборомъ кедроваго орѣха, придерживается шаманства и лишь только номинально числится принявшимъ православіе на подобіе Вогуловъ; говорятъ на своемъ языкѣ, отличающемся



протяжностію и множествомъ шипящихъ и свистящихъ звуковъ. Часть этого племени, обитающая въ полярно-тундровой зонѣ, занимается оленеводствомъ и значительно ассимилировалась съ Самоѣдами. Другая часть, находящаяся въ соприкосновеніи съ русскимъ осѣдлымъ населеніемъ сѣвера Сибири, значительно обрусѣла, исповѣдуя православіе.

Остяки—народъ добрый, честный, веселый, разговорчивый; по внѣшнему виду очень похожи на Вогуль. Имѣютъ богатый эпосъ, получившій въ послѣдствіи развитіе въ скандинавской сагѣ.

Зыряне, въ числѣ нѣсколькихъ сотъ душъ об. п., встрѣчаются на сѣверѣ Тобольской губерніи, дѣлятся на осѣдлыхъ (торговцы, рыболовы) и кочевыхъ (оленеводы). Роста средняго, тѣлосложенія крѣпкаго;



ТИПЫ ОСТЯКОВЪ.

Остяцкіе князь и княгиня Артанзіевы.

слѣды Финскаго типа на лицахъ едва замѣтны; цвѣтъ волосъ большею частью черный. Остроумны, хитры, смѣлы и находчивы. Всѣ православные и отличаются религіозностью. Осѣдлые живутъ въ избахъ на подобіе русскихъ, кочевые ютятся въ бревенчатыхъ лагунгахъ. Произведеній самобытной народной словесности у нихъ почти нѣтъ, они любятъ пѣніе, но пѣсни ихъ — неудобопонятныя искаженія русскихъ пѣсенъ на зырянскій ладъ.

Самоѣды населяютъ крайній сѣверъ Сибири: ихъ кочевья занимаютъ все побережье Ледовитаго океана, въ предѣлахъ Тобольской и Енисейской губерній. Численность ихъ простирается до 6.000 д. об. п. Занимаютъ особое положеніе въ ряду Урало-Алтайскихъ племенъ и пришли на сѣверъ изъ области Саянскаго нагорья. Если по наружному виду Самоѣдовъ трудно отличить отъ сѣверныхъ Остяковъ, то легко это сдѣлать по языку: самоѣдскій языкъ грубъ, рѣзокъ, въ немъ часто встрѣчаются гортанные и звукъ р. Ведутъ жизнь кочевую, занимаются звѣроловствомъ, рыболовствомъ, разыскиваніемъ и продажей мамонтовой кости. Главное богатство ихъ состоитъ въ оленеводствѣ; лица, выдающіяся по своему благосостоянію, держатъ по нѣскольку тысячъ головъ этихъ животныхъ, шкура и кожа которыхъ выдѣлывается самими инородцами въ совершенствѣ.

Изъ мѣха и шерсти оленя Самоѣды готовятъ себѣ одежду: „малицу“—рубашку изъ оленьяго мѣха съ капюшономъ и рукавицами съ шерстью, обращенною внутрь, „гуся“—рубашку такого же покроя какъ и малица, только шерстью наружу и изъ болѣе грубаго мѣха, которая надѣвается на малицу въ большіе морозы, на ноги мѣховые „пимы“ и подъ нихъ „чижи“—мѣховые чулки. Бѣлья Самоѣды не но-



сять, малица и чижи надѣваются прямо на тѣло. Жилищемъ большинству Самоѣдовъ служатъ палатки въ видѣ конуса, „чумы“, съ отверстиемъ наверху для дыма; живущіе въ лѣсной полосѣ по Оби имѣютъ бревенчатая жилища подобно Остякамъ. Характеръ Самоѣдовъ суровый, малообщительный. Всѣ Самоѣды идолопоклонники.

Къ самоѣдскому племени принадлежатъ имъ родственные Юраки, бродящіе по Тазовской тундрѣ и другія мелкія вымирающія Саянскія народности.

Къ Алтайской или Тюркской семьѣ принадлежатъ: собственно Алтайцы, Телеуты, Теленгеты, отатарившіеся Остяки и Самоѣды, Минусинскіе инородцы, Киргизы, Западно-Сибирскіе Татары, Бухарцы, Якуты.

Телеуты и Теленгеты живутъ въ Алтайскомъ нагорьѣ, въ Томскомъ, Кузнецкомъ и Бійскомъ уѣздахъ, ихъ насчитывается до 25.000



ТИПЪ САМОѢДА.

д. об. п. Часто ихъ называютъ горными или бѣлыми Калмыками; раздѣляются на многія незначительныя племена: Акшиштымы, Элюты, Ойраты и др. Ведутъ кочевой образъ жизни; занимаясь скотоводствомъ и охотой, жилищами ихъ служатъ войлочные юрты и шалаши. Сохранили типъ чисто монгольской; небольшая ихъ часть приняла крещеніе, прочіе остаются язычниками—шаманистами.

Отатарившіеся Остяки и Самоѣды, извѣстные подъ именемъ Черневыхъ татаръ, населяютъ мѣстности въ верховьяхъ Оби и Енисея по теченію Бии, между Катунью и Телецкимъ озеромъ, по Чулыму и Абакану. Число этихъ инородцевъ доходитъ до 75.000 д. об. п. Занимаются охотой, рыболовствомъ, сборомъ кедровыхъ орѣховъ, частью хлѣбопашествомъ. Живутъ зимою въ срубахъ и избахъ, а лѣтомъ въ берестяныхъ конусообразныхъ юртахъ. Часть Черневыхъ Татаръ обрусѣла



и живеть осѣдло. Всѣ эти инородцы почти совершенно утратили свои первоначальныя черты Финской вѣтви.

Минусинскіе инородцы, до 30.000 д. об. п., живутъ по берегамъ Абакана и по лѣвому берегу Енисея, раздѣляются на отдѣльныя племена: Качинцевъ, Сагайцевъ, Койбаловъ, Корагасцевъ, Камасинцевъ и др.—Всѣ эти инородцы средняго роста, съ широкими лицами, плоскимъ носомъ, выдающимися скулами, черными, широко-разставленными глазами; цвѣтъ кожи имѣютъ свѣтлобурый, губы толстыя, волосы прямыя, жесткіе, черные или свѣтло-коричневые. Нѣкоторыя племена—Качинцы, Сагайцы живутъ осѣдло, въ улусахъ, занимаются земледѣліемъ и скотоводствомъ, небольшая часть кочуетъ, занимаясь только скотоводствомъ; Карагасцы и Камасинцы живутъ только звѣроловствомъ и охотою; жилищами служатъ обыкновенныя избы, частью деревянныя срубы о 6, 8, 10 и 12 сторонахъ съ куполообразной крышей. Мужская одежда инородцевъ приближается вполнѣ къ русской. Женщины



ПОКЛОНЕНІЕ САМОѢДОВЪ СВОИМЪ ИДОЛАМЪ.

продолжаютъ сохранять старинную одежду: длинныя инородческія рубахи—„сикпэны“, халаты съ длинными рукавами. На голову женщины надѣваютъ шапки съ четырехугольнымъ верхомъ изъ плиса съ мѣховою опушкою, на пальцы—громадные перстни съ кораллами, а въ уши вдѣваютъ огромныя серьги изъ большихъ колецъ серебряной проволоки, съ подвѣсками изъ бусъ и красныхъ коралловъ. Минусинскіе инородцы почти всѣ крещены, однако православіе у нихъ перемѣшано съ прежними обрядами и понятіями шаманизма.

Киргизы, самое многочисленное изъ всѣхъ сибирскихъ инородческихъ племенъ, занимаютъ Степныя области Акмолинскую и Семипалатинскую, гдѣ составляютъ основу населенія въ количествѣ свыше 1.000.000 д. об. п.—Типъ Киргизъ тюркскій съ примѣсью монгольскаго, характеризующійся слѣдующими признаками: ростъ средній, голова круглая, гипербрахицефальная, лицо овальное; глаза расположены горизонтально, но напоминаютъ монгольскіе; волосы черные, жесткіе



прямые; борода жидкая, клинообразная; выдающіяся скулы; носъ слегка приплюснутый; губы толстыя; тѣлосложеніе крѣпкое, склонны къ полнотѣ.—Киргизы народъ добрый, наивный, всыльчивый; широкое гостепріимство—главная ихъ черта. Говорятъ на тюркскомъ языкѣ; религіи магометанской (суннитской), но мусульманство весьма слабо и состоитъ только изъ исполненія многихъ внѣшнихъ обрядовъ, перемѣшанныхъ съ остатками шаманскихъ вѣрованій. По образу жизни принадлежатъ къ кочевникамъ-скотоводамъ. Начиная съ первой весенней оттепели до глубокой осени кочуютъ въ открытой степи, помѣщаясь въ легкихъ войлочныхъ (кошемныхъ) юртахъ. Зиму проводятъ въ зимникахъ—деревянныхъ избахъ. Въ теченіе послѣднихъ лѣтъ они все болѣе и болѣе начинаютъ заниматься земледѣліемъ. Обыкновенная одежда Киргиза состоитъ изъ ситцевой рубахи, шароваръ изъ бумажной матеріи или же изъ выдѣланной овечьей или козлиной кожи, кожаныхъ сапогъ съ высокими каблуками; сверху надѣвается

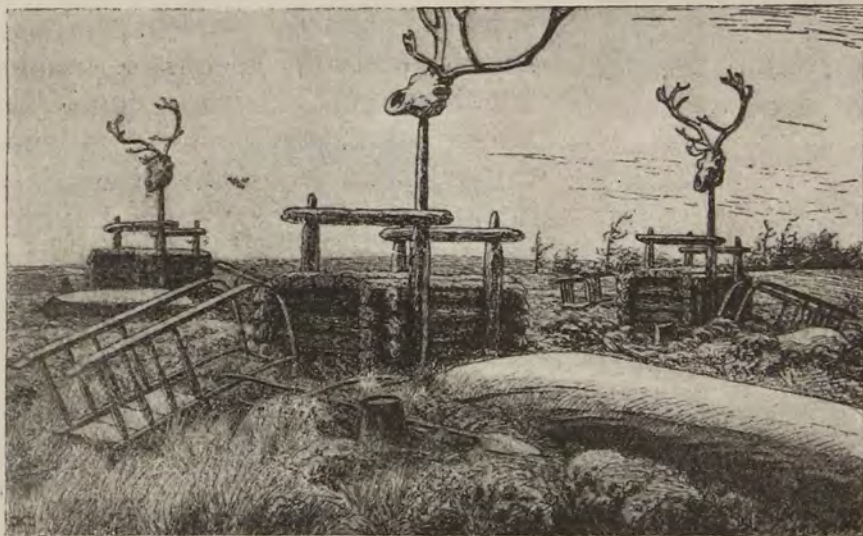

САМОѢДСКОЕ КЛАДБИЩЕ.

халатъ изъ желтой или сѣрой армячины (матеріи изъ верблюжьей шерсти), опоясанный ремнемъ съ мѣдными или серебряными бляхами. На бритой головѣ носятъ тибетейку, а сверху надѣваютъ войлочные шляпы. Зимой носятъ овчинныя шубы, ергаки (изъ конской шкуры, шерстью вверхъ), а на головѣ шапку съ наушниками (малахаи). Женская одежда немногимъ отличается отъ мужской, она состоитъ изъ длинной рубахи бумажной матеріи, кумачевыхъ шароваръ, большой бѣлой повязки на головѣ, шерстяного халата, шерстяного пояса и сапогъ съ высокими каблуками. Пищу Киргизъ главнымъ образомъ составляетъ баранье и лошадиное мясо и квашенное молоко (айранъ), сыръ (эремчикъ), лошадиное молоко—кумысъ. Изъ всѣхъ Сибирскихъ инородцевъ киргизы являются народомъ, наиболѣе склоннымъ къ разнымъ общественнымъ удовольствіямъ, состязаніямъ, пѣснямъ и сказкамъ.

Въ административномъ отношеніи Киргизы раздѣляются на во-



лости и аулы.—Всѣ земли, на которыхъ они кочуютъ, составляютъ Государственную собственность и только находятся въ безсрочномъ ихъ пользованіи; границы землепользованія между отдѣльными кочевниками, цѣлыми родами, основываются на началахъ захвата и родовыхъ обычаяхъ.

Татары распределены въ незначительномъ количествѣ по уѣздамъ



ТИПЪ ЯКУТА.

Тобольской и Томской губерній; по языку раздѣляются на Иртышскихъ (смѣсь древнихъ жителей Сибири съ нахлынувшими позже тюркскими племенами) и Барабинскихъ. Тобольскіе и Томскіе Татары, прежде занимавшіеся торговлею съ Джунгаріею, теперь обнищали и ихъ немногочисленныя деревни отличаются бѣдностію и неопрятностію.—Татары смуглы, сухощавы, имѣютъ крѣпкое тѣлосложеніе, черные волосы, черные, продолговатые глаза, прямой довольно широкой носъ, толстыя губы, круглое лицо. Татары Кайинскаго уѣзда Томской губерніи, извѣстные подъ именемъ Барабинцевъ, съ наплывомъ русскихъ въ Барабу обѣднѣли и значительно уменьшились въ числѣ. У Барабинцевъ болѣе замѣтны монгольскія черты. Значительное количество Татаръ, родственныхъ Казанскимъ Татарамъ, населяютъ города Сибири и въ особенности города Степнаго Края, гдѣ занимаются торговлею. Всѣ Татары магометане.

Бухарцы, давніе выходцы изъ Бухарскаго ханства, встрѣчаются преимущественно въ Тобольской губерніи, — въ прежнее время имѣли большое значеніе для инородческихъ племенъ Сибири: они распространяли среди Сибирскихъ Татаръ магометанство, привили имъ свою грамотность, снабжали Средне-Азіатскими товарами. Съ начала XIX столѣтія ихъ тор-

говое значеніе упало, они стали заниматься земледѣліемъ и сельскими промыслами. Все татарское и бухарское населеніе Сибири простирается до 250.000 д. об. п.

Якуты,—одно изъ многочисленнѣйшихъ инородческихъ племенъ Сибири, до 230,000 д. об. п., живутъ въ Якутской области и частію въ Туруханскомъ краѣ.—Замѣчательно сохранили свои этнографическія черты: обликъ, типъ, нравы, обычаи и даже одежду.—Якуты средняго роста, съ небольшою круглою головою, черными, довольно большими, глазами, съ умѣренными скулами, съ смуглымъ бронзоватымъ цвѣтомъ



мало-подвижнаго лица, черными, жесткими и прямыми волосами. Въ движеніяхъ медленны, неповоротливы, по характеру веселы, впечатлительны, любятъ танцы и зрѣлища. Какъ особенность нужно замѣтить, что они любятъ запахъ тѣла близкихъ, дорогихъ имъ лицъ: мать нюхаетъ дѣтей, мужъ жену. Нюханье, какъ ласка, въ обычаѣ и замѣняетъ поцѣлуй.

Въ настоящее время главное занятіе Якутовъ составляетъ скотоводство и постепенно развивающееся земледѣліе.

Одежда Якутовъ, по суровости климата, состоитъ изъ мѣховой рубашки, обращенной шерстью внутрь, замѣняющей бѣлье; сверху надѣваютъ однобортный мѣховой кафтанъ „сонъ“, подбитый заячьимъ или лисьимъ мѣхомъ, а у бѣдныхъ—телячьей или конской шкурой. Затѣмъ надѣвается еще доха изъ оленьей шкуры. На голыя ноги надѣваются



КИРГИЗСКАЯ ЮРТА.

чулки изъ бѣличьей или телячьей кожи, на нихъ туфли изъ того же мѣха, а поверхъ „саары“ или „торбаса (длинные мѣховые сапоги). Подбитые мѣхомъ штаны засовываются въ голенища сапогъ и на нихъ надѣваются мѣховые наколѣнники „улукъ-сутуро“. На голову надѣваютъ шапки остроконечныя или круглыя съ наушниками и широкой мѣховой опушкой. Шею обертываютъ сверхъ платья особымъ ошейникомъ изъ бѣличьихъ хвостовъ. Руки прячутъ въ рукавицы. На глаза надѣваютъ волосяные очки въ родѣ полоски волосянаго кружева для защиты глазъ отъ очень яркаго блеска снѣга. Нарядной одеждой считается „сонгыяхъ“—родъ шубы, расшитой узорами, доходящей до пятъ, съ небольшимъ стоячимъ воротникомъ. Отъ русскихъ якуты заимствовали рубахи, жилеты, галстухи. Обыкновенное жилище якутовъ—юрта (по якутски—„балаганъ“), небольшое деревянное строеніе



съ двухскатной крышей. Гораздо рѣже встрѣчается „урась“, покрытое берестой или дерномъ строеніе въ видѣ колпака, остовъ котораго сдѣланъ изъ жердей. По срединѣ дымовое отверстіе.

Семейный бытъ Якутовъ отличается тѣмъ, что хозяинъ, глава дома—полный и неограниченный властелинъ семьи. Нѣсколько семей, имѣющихъ одного общаго родоначальника, составляютъ родъ, которымъ управляетъ, старшина. Нѣсколько родовъ составляютъ поселокъ



ТИПЪ ЯКУТКИ.

подъ управленіемъ поселочнаго старосты, а нѣсколько поселковъ—„улусъ“ съ выборными головами и писаремъ. Якуты въ настоящее время всѣ крещены, носятъ христіанскія имена и русскія фамиліи, имѣютъ въ своихъ юртахъ иконы, передъ которыми зажигаютъ свѣчки и молятся, но, не смотря на все это, не оставили еще своихъ прежнихъ вѣрованій.

Къ представителямъ Монгольской семьи принадлежитъ многочисленное племя Бурятъ, обитающихъ въ Иркутской губерніи и въ Забайкальской области въ количествѣ 250.000 д. об. п. Въ наружности Бурятъ весьма ясны монгольскія черты: широкія скулы, узкія глазныя щели, прямые черные волосы, слабое развитіе бороды и усовъ, сѣрожелтый цвѣтъ кожи. Буряты народъ общительный, добродушный и даже веселый, гостепріимный, любознательный, трудолюбивый. — Въ Иркутской губерніи, а также въ нѣкоторыхъ мѣстностяхъ Забайкалья Буряты начали строить себѣ дома по русскому крестьянскому образцу, соединяться въ селенія, но большая часть Бурятъ все еще живетъ небольшими улусами въ юртахъ.

Зимняя одежда Бурятъ преимущественно шьется изъ овчинъ, у бѣдныхъ изъ шкуръ телятъ и жеребятъ

„дэгиль“, въ видѣ шубы или халата. Лѣтняя одежда состоитъ изъ рубахи и халата бумажной или шерстяной матеріи русскаго издѣлія, халатъ опоясывается поясомъ нерѣдко съ серебряными украшеніями. Сверхъ халата женщины надѣваютъ безрукавку, у богатыхъ лѣтняя одежда дѣлается изъ китайской матеріи.

Въ дождливую погоду носятъ суконную шинель „сабу“. Шапки у мужчинъ и женщинъ почти одинаковы: съ острой тульей и расширеннымъ кверху околышемъ. Зимой носятъ шапки съ наушниками



изъ лисьихъ лапокъ. Въ праздники Буряты украшаютъ свои головы затѣйливыми уборами съ серебряными украшениями. Раньше Буряты были звѣроловами и скотоводами, но подъ вліяніемъ русской колонизаціи и особенно вслѣдствіе уменьшеній прежняго земельного простора, быстро стали переходить къ земледѣлію и ихъ земледѣліе недалеко отстаетъ теперь отъ русскаго. Рыболовствомъ Буряты занимаются въ устьяхъ Селенги и у береговъ Байкала. Общественное устройство Бурятъ, находившееся ранѣе подъ управленіемъ наслѣдственныхъ князьковъ, тайшей и родовыхъ старшинъ съ степными думами, въ настоящее время замѣнено общекрестьянскими учрежденіями. Старинной вѣрой Бурятъ было шаманство—„черная вѣра“, вѣра въ благодѣтельныя и враждебныя силы природы.

Вслѣдствіе сосѣдства съ Монголією среди Бурятъ распространилась „желтая вѣра“ — буддизмъ, или ламаизмъ. Эта „желтая вѣра“ (ламы ходятъ въ желтомъ платьѣ) названа ламаизмомъ потому, что ея духовныя лица—ламы, имѣютъ очень большое значеніе въ жизни ламаита. „Лама—добрый духъ“ и безъ него невозможно получить спасеніе, онъ долженъ быть руководителемъ каждаго челоука, къ нему должно питать постоянное почтеніе и уваженіе, его нужно снабжать не только необходимыми вещами, но не жалѣть для него и самыхъ дорогихъ.

Эти ламы населяютъ монастыри „дацаны“, гдѣ они совершаютъ служеніе въ кумирняхъ, наполненныхъ изображеніями боговъ. Духовнымъ главой своимъ ламаиты признаютъ тибетскаго Далай-ламу.

Многія черты старинной „черной вѣры“—шаманизма перешли и къ ламаитамъ, какъ вѣра во всеобщее распространеніе добрыхъ и злыхъ духовъ, поклоненіе ихъ изображеніямъ и пр. Въ жилищѣ каждаго Бурята-ламаита прямо противъ входа возвышается домашній алтарь—ящикъ въ родѣ комода, на которомъ разставлены „бурханы“ и



БУРЯТКА ВЪ ПРАЗДНИЧНОМЪ НАРЯДѢ.

БИБЛИОТЕКА  
Ученого Комитета Мин. Ф.



передъ ними жертвенныя приношенія. Часть Бурятъ въ Иркутской губерніи приняла православіе.

Къ представителямъ Тунгуской семьи принадлежатъ: Тунгусы, Ламуты, Орочены, Манегры, Гольды, Манчжуры, Ольчи, Солоны, Сомагиры, Негидальцы.

Тунгусы (приблизительно до 15.000 д. об. п.) разсѣяны на огромномъ пространствѣ отъ Енисея и сѣверныхъ тундръ до Амура и Охотскаго моря. По внѣшнему виду дѣлятся на южныхъ и сѣверныхъ. Южные Тунгусы отличаются среднимъ ростомъ, крѣпкимъ тѣлосложеніемъ имѣютъ довольно прямой, короткій носъ, узкіе, но почти прямо прорѣзанные глаза, большой ротъ, широкія скулы, большія ноги и руки. Цвѣтъ лица очень смуглый. Сѣверные Тунгусы отличаются малымъ ростомъ, малыми ногами и руками и меньшею смуглотой. Волосы у тѣхъ и другихъ черные, прямые, растительность на лицѣ жид-



МАСКИ ЛАМСКИХЪ БОЖЕСТВЪ.

кая, глаза каріе. Уши отличаются маленькой мочкой. По характеру очень живы, беззаботны, радушны и гостепріимны. Изъ всѣхъ сибирскихъ инородцевъ наиболѣе склонны къ кочеванію, ведутъ въ полномъ смыслѣ бродячую жизнь. Зимой живутъ въ юртахъ, сдѣланныхъ изъ жердей, покрытыхъ оленьими шкурами или рыбьею кожей, съ дымовымъ отверстіемъ наверху. Лѣтомъ довольствуются берестяными юртами. Одѣваются въ кожаные или замшевые кафтаны особаго покроя съ расходящимися полами, на кафтанъ надѣваютъ передникъ, который ремешкомъ завязывается вокругъ шеи и на талии и нижнимъ концомъ спускается до колѣнъ. У женщинъ такая же одежда, но болѣе украшенная вышивками, бисеромъ, монетами и т. п. Мужчины и женщины носятъ шаровары изъ мѣха или замши и торбосы (кожаные сапоги съ шерстью внутри). Женщины и дѣвушки носятъ на головѣ чепецъ, расшитый бисеромъ и шелкомъ.

Тунгуски, живущія въ сосѣдствѣ съ русскими, переняли отъ нихъ



юбки, чаще всего краснаго цвѣта, съ широкой синей каймою и разрѣзомъ сзади для удобства при верховой ѣздѣ. Вообще Тунгусы отличаются франтовствомъ, любовью къ пестрымъ нарядамъ. Въ лѣтнее время Тунгусы преимущественно занимаются рыбной ловлей, зимою охотою. Небольшая часть занимается оленеводствомъ. Тунгусы давно уже крещены въ православіе, но мало знакомы даже съ внѣшней стороною православія; незнаніе инородцами русскаго языка, ничтожное число церквей въ краѣ и отдаленность ихъ другъ отъ друга парализируютъ миссіонерскую дѣятельность, почему большинство кочевниковъ придерживается шаманства. Ламуты (до 5000 д. об. п.) кочуютъ на сѣверѣ до береговъ Охотскаго моря и до Анадыра. Орочены живутъ въ верховьяхъ Амура и Южно-Уссурийскомъ краѣ, занимаются охотою на бѣлку и рыбной ловлей; женщины носятъ серьгу въ правой ноздрѣ. Это племя отличается слабыми умственными способностями, считаются православными. Манегры обитаютъ по Амуру въ долинахъ Зеи и Кумары, сильные, высокіе, занимаются рыбной ловлей и охотою; поддавшись манчжурскому вліянію, носятъ длинныя косы и поярковыя манчжурскія шапочки. Открытые шаманисты. Гольды обитаютъ къ востоку отъ Буреинскихъ горъ по Амуру, средняго роста, худощавые, крѣпкіе, со скошенными монгольскими глазами и выдающимися скулами. Носятъ одежду китайскаго покроя, женщины носятъ серьгу въ носовой перегородкѣ. Живутъ въ постройкикахъ, похожихъ на китайскія фанзы. Занимаются рыбною ловлею и охотою; шаманствующіе. Манчжуры и Солоны въ незначительной части разсѣяны по лѣвому берегу Амура, у Благовѣщенска.



ОРОЧЕНЪ.

Ольчи или Монгуты, обитаютъ по нижнему Амуру, Сомагиры— въ бассейнѣ р. Горина лѣваго притока Амура, Негидальцы встрѣчаются въ бассейнѣ р. Амгуни.

Особую группу составляютъ народы палеазиатскаго происхожденія:

Остяки Енисейскіе, Коряки, Камчадалы, Юкагиры, Чуванцы, Чукчи, Гиляки, Аино (Аиносы).

Остяки Енисейскіе живутъ по Енисею и его притокамъ, между Енисейскомъ и Туруханскомъ, говорятъ на языкѣ, отличномъ отъ Обскихъ Остяковъ; ихъ всего нѣсколько сотъ и они почти совершенно обрусѣли.

Коряки разсѣяны по Гижигинскимъ тундрамъ и по берегу Беринговаго моря, по внѣшнему виду похожи на Тунгусовъ: рослые съ мед-



ленными угловатыми движеніями, съ густыми нависшими бровями, что придаетъ ихъ лицамъ суровое и угрюмое выраженіе. Раздѣляются по образу жизни на осѣдлыхъ (сидячихъ) и бродячихъ. Осѣдлые Коряки живутъ въ юртахъ, устраиваемыхъ частью изъ дерева, частью изъ дерна и земли. Бродячіе имѣютъ юрты, сходныя съ тунгусскими.

Одежда Коряковъ состоитъ изъ широкой рубашки въ видѣ мѣшка, сшитой изъ оленьей шкуры, которая надѣвается шерстью на голое тѣло, съ поясомъ и съ собачьимъ воротникомъ. Отправляясь въ дорогу, Коряки надѣваютъ вторую рубашку (кухлянку) съ длиннымъ воротникомъ, шерстью наружу. Корячки особенно любятъ серьги и браслеты изъ бусъ, бисера, мѣди; но выходя въ замужество татуируютъ себѣ лица. Всѣ Коряки шаманисты. Покойниковъ сжигаютъ.

Камчадалы (до 5.000 д. об. п.), живутъ въ Камчаткѣ, совершенно обрусѣли, утративъ свой прежній языкъ и вѣру. Отличаются замѣчательной чистотой въ жилищахъ, занимаются частью земледѣліемъ и скотоводствомъ.

Чукчи, самое многочисленное и воинствующее племя сѣверо-восточной Сибири (до 15.000 д. об. п.), живутъ между Колымой, Беринговымъ моремъ и Ледовитымъ океаномъ. Большого роста, крѣпкаго сложенія, имѣютъ каріе глаза, черные волосы, смуглый цвѣтъ лица. Растительность на лицѣ бываетъ рѣдко. Характеръ ихъ отличается неукротимостію, вспыльчивостію. Дѣлятся на кочевыхъ „оленныхъ“ и сидячихъ „собачьихъ“. Первые живутъ по Анадыру и занимаются оленеводствомъ, вторые разсѣяны по берегамъ Ледовитаго океана и Берингова моря, занимаются морскимъ промысломъ и охотою.

Жилищами оленныхъ Чукчей служатъ юрты изъ деревянныхъ жердей, покрытыхъ шкурами (чумы) Одежда состоитъ изъ двойной мѣховой рубахи (кухлянки), мѣховыхъ шароваръ, мѣховыхъ сапогъ и шапки съ наушниками. Женщины татуируютъ свое тѣло. Мужчины носятъ въ ушахъ нитки бисера. Крайне нечистоплотны, отличаются поразительнымъ отсутствіемъ брезгливости и стыдливости. Всѣ курятъ табакъ и особенно любятъ водку. Обычаи и нравы отличаются крайней грубостію.

Грудныхъ дѣтей, если умираетъ мать, убиваютъ и сжигаютъ вмѣстѣ съ ней, безнадежно больныхъ и дряхлыхъ прикалываютъ. Развитъ обычай кровавой мести. Вѣра Чукчей заключается въ шаманствѣ, весьма груба и первобытна. Они признаютъ „Кытъ-Огона“ „хозяина мѣстности“ верховное существо, которому приносятъ жертвы; въ юртѣ каждого Чукчи есть деревянные чурбаны съ подобіемъ головы и съ рядомъ черныхъ точекъ. Собачьи Чукчи живутъ въ избахъ—деревнями, занимаются торговлею, вымѣнивая у оленныхъ пушнину.

Гиляки живутъ въ Низовьяхъ Амура, частью по Охотскому побережью (до 2.500 д. об. п.), а также на островѣ Сахалинѣ (до 2.000 д. об. п.), занимаются рыболовствомъ и звѣроловствомъ. Живутъ небольшими поселками въ юртахъ. Зимнія юрты представляютъ изъ себя небольшія землянки или же прямоугольные срубы съ двухскатной крышей. Лѣтнія юрты строятся изъ тонкихъ жердей и ставятся на свайныхъ столбахъ, на высотѣ 2 аршинъ надъ землею, вблизи рѣчекъ, озеръ или



моря. Дѣлается это во избѣжаніе подмыванія водою. Одежда зимою состоитъ изъ мѣхового армяка, мѣховыхъ сапогъ, шапки, набедренниковъ. На поясѣ виситъ ножъ, за пазухой всегда есть трубка и табакъ. Нижняя рубашка и штаны шьются изъ русскихъ и китайскихъ матерій, изъ нихъ же шьется и лѣтнее платье. Костюмъ женщинъ отличается отъ мужскихъ только обиліемъ украшеній, вышивокъ, ракушекъ. Коса составляетъ принадлежность мужчины, а не женщины, которая свои волосы въ безпорядкѣ закручиваетъ вокругъ головы. Семейная жизнь Гиляковъ носитъ слѣды взаимной любви супруговъ и уваженія къ старшимъ. Жена покупается за большой калымъ. Встрѣчается многоженство. Бракъ заключается безъ всякихъ обрядностей. Невѣрность наказывается смертію. Вся тяжесть домашнихъ работъ падаетъ на женщину. Гиляки всѣ шаманствующіе обоготворяютъ природу, имѣютъ понятіе о добрыхъ и злыхъ духахъ и вѣрятъ въ переселеніе душъ. Главныя жертвоприношенія совершаются въ честь „хозяина лѣсовъ“ и въ честь „хозяина морей“. Умершіе сжигаются. Въмѣсто могильной насыпи устраивается срубъ, гдѣ помѣщается кукла, одежды покойника и утварь. Отличаются гостеприимствомъ, прямою и честностію; искусны къ разнымъ работамъ, по примѣру русскихъ разводятъ огороды, ищутъ золото и т. п. Сабака — единственное животное, играющее важную роль въ жизни этого народа: зимою она служитъ для передвиженія саней, а въ старости она съѣдается и шкура ея идетъ на одежду.

Аино, небольшое племя (до 1.500 д. об. п.), обитающее въ Камчаткѣ и на Сахалинѣ.

Аино, т. е. человекъ, по своему наружному виду рѣзко отличаются отъ другихъ инородцевъ, отрачиваютъ на головѣ длинные черные волосы такъ, что они падаютъ имъ на плечи и носятъ курчавыя бороды до 12—15 сантиметровъ. Цвѣтъ кожи на лицѣ и тѣлѣ — темно-буровато-черный. Губы и руки до локтей татуируютъ голубыми фантастическими фигурами. Всѣ очень пропорціональнаго тѣлосложенія черты лица кавказскаго типа, отличаются выносливостію. Несмотря на свой дикій видъ они очень добродушны и совершенно не воинственны. Занимаются рыболовствомъ и охотою. Живутъ въ землянкахъ и деревянныхъ юртахъ. Вооруженіе ихъ состоитъ изъ лука и копья. Стоятъ на низкой степени развитія и всѣ шаманствующіе. Кромѣ общихъ боговъ всего племени, каждое поколѣніе имѣетъ своего живого медвѣдя, который



ТИПЪ ГИЛЯЧКИ.



пользуется божескимъ почетомъ и заботливымъ попеченіемъ. Имѣютъ совершенно отдѣльный, подраздѣляющійся на нѣсколько нарѣчій языкъ. Многоженство рѣдко. Женщины пользуются уваженіемъ. Супружеская вѣрность безусловна.

Кромѣ чисто Сибирскихъ инородцевъ, въ Сибири живутъ пришлые въ недавнее время:

Корейцы, Японцы, Китайцы.

Корейцы живутъ по Амуру между Благовѣщенскомъ и Хабаровскомъ, а также въ Южно-Уссурійскомъ краѣ. Поселившіеся по Амуру (до 1.500 д. об. п.) приняли православіе но остались при прежнихъ

обычаяхъ. Корейцы вообще народъ вялый, забитый, неприхотливый и очень нечистоплотный, хотя зимой и лѣтомъ ходятъ въ бѣлыхъ одеждахъ китайскаго покроя. Живутъ въ грязныхъ фанзахъ деревнями, занимаются земледѣліемъ.

Японцы преимущественно проживаютъ въ городахъ При-Амурскаго края, занимаются ремеслами и торговлею.

Китайцы проживаютъ работниками на золотыхъ приискахъ и заводахъ При-Амурскаго края, частью занимаются мелкою торговлею или же служатъ прислугою, даже няньками.

Изъ всего состава населенія Сибири русскихъ нѣсколько болѣе 75%, а инородцевъ всѣхъ племенъ не считается и 25%. Численное отношеніе между русскимъ и инородческимъ населеніемъ Сибири далеко неравномѣрно въ различныхъ частяхъ страны: въ южныхъ, а особенно въ среднихъ частяхъ губерній Тобольской,



ТИПЪ ГОЛЬДСКОЙ ЖЕНЩИНЫ.

Томской, Енисейской, инородцы представляютъ очень незначительное количество сравнительно съ русскими; совсѣмъ не то на окраинахъ: въ Акмолинской области инородцевъ 73%, въ Семипалатинской и Якутской до 90%, въ Приморской около 50%.

Среди русскаго пришлаго населенія въ разныхъ мѣстностяхъ Сибири значительную группу составляютъ слѣдующія народности:

Поляки, Латыши, Эсты, Евреи.

Поляки появились въ Сибири въ царствованіе Императрицы Екатерины II, послѣ второго раздѣла Польши. Въ послѣдующіе года XIX столѣтія, въ 1830, 1831, 1848, 1863 гг., послѣ длиннаго ряда Польскихъ возстаній, Сибирь пріютила у себя тысячи сосланныхъ Поляковъ разнаго званія, пола и возраста. Потомки сосланныхъ живутъ преимущественно въ городахъ, занимаются ремеслами, торговлею, золотопромышленностію, многіе состоятъ на государственной службѣ.



По приблизительному подсчету Поляковъ въ Сибири (до 40.000 д. об. пола.).

Латыши и Эсты, переселенные въ Сибирь (до 10.000 д. об. п.) образуютъ особыя колоніи въ Тюкалинскомъ и Тарскомъ уѣздахъ Тобольской губерніи и въ Минусинскомъ уѣздѣ Енисейской губерніи.

Евреи, до 50.000 д. об. п., живутъ преимущественно въ городахъ и крупныхъ торговыхъ селеніяхъ. Ихъ особенно много въ Тобольскѣ, Каинскѣ, Маріинскѣ и Баргузинѣ. Преимущественно все это сосланные за разныя преступленія или же потомки ссыльныхъ. Занимаются ремеслами, торговлею, золотопромышленностію.

По образу жизни, привычкамъ, внутреннимъ качествамъ и особенно по стремленіямъ къ эксплуатаціи нисколько не отличаются отъ своихъ сородичей Юго-Западнаго края.

Землевладѣніе въ Сибири по преимуществу государственное. Обширныя земли всего Азіатскаго материка, по мѣрѣ присоединенія ихъ къ русскому владычеству, дѣлались достояніемъ Государства, включались въ общій составъ казенныхъ недвижимыхъ имуществъ. Правительство въ интересахъ Государства, предоставляя широкое свободное пользованіе „вольными“ землями всѣмъ желающимъ, какъ русскимъ пришельцамъ, такъ и инородческимъ племенамъ, удерживало всегда за собою въ то же время право собственности на всѣ земли. Частную земельную собственнсть въ Сибири составляютъ только земли, принадлежащія Кабинету Его Императорскаго Величества 42.500.000 дес. (Алтайскій горный округъ—41.600.000 дес., Нерчинскій горный округъ—900.000 дес.), а также 1.827 участковъ, въ размѣрѣ 1.111.668 дес., отведенныхъ или проданныхъ казною въ разное время, начиная съ XVII в., разнымъ лицамъ—чиновникамъ гражданскаго вѣдомства, офицерамъ, чиновникамъ Сибирскаго казачьяго войска, купцамъ и вліятельнымъ инородцамъ.

По отдѣльнымъ губерніямъ и областямъ площадь частнаго владѣнія распредѣляется:

ГУБЕРНІИ и ОБЛАСТИ..	Число владѣній.	Общая площадь.
Тобольская . . . . .	631	284.246 дес.
Томская . . . . .	52	26.387 „
Енисейская. . . . .	9	60.579 „
Иркутская . . . . .	14	58.183 „
Амурская . . . . .	475	78.528 „
Приморская . . . . .	133	16.314 „
Степныя (Акмолинская, Семи-палатинская) . . . . .	513	587.231 „

Наибольшее количество частныхъ владѣній, перешедшихъ теперь продажею отъ чиновниковъ и офицеровъ въ собственность купческаго и крестьянскаго сословія, находится въ Курганскомъ и Тюкалинскомъ



уѣздахъ, Тобольской губерніи, а также въ Степныхъ областяхъ въ районѣ земель Сибирскаго казачьяго войска \*).

Увеличеніе предѣловъ частной земельной собственности въ Сибири послѣдуетъ по введеніи въ жизнь страны закона 1901 года, которымъ разрѣшена продажа казенныхъ земель для образованія частныхъ хозяйствъ и отводъ земель въ арендное пользованіе съ правомъ пріобрѣтенія ихъ въ собственность. Пространство земли для каждаго отдѣльнаго хозяйства, не должно превышать 3.000 дес. Отводъ большихъ площадей допускается не иначе, какъ съ Высочайшаго разрѣшенія. Отводимыя земли не могутъ пріобрѣтаться инородцами и лицами, не принадлежащими къ русскому подданству. Въ арендное пользованіе на срокъ до 99 лѣтъ казенныя земли сдаются исключительно лицамъ дворянскаго происхожденія, которыя по своей хозяйственной благонадежности являются въ правительственныхъ видахъ желательными землевладѣльцами въ Сибири. Предназначенныя къ продажѣ земли продаются съ публичнаго торга.

При условіи правительственнаго землевладѣнія крестьянское населеніе сибирскихъ губерній и областей, за исключеніемъ При-Амурскаго края, на основаніи положенія о поземельномъ устройствѣ сельскаго населенія надѣляется 15 дес. удобной земли на каждую наличную душу мужскаго пола. Кромѣ земельныхъ надѣловъ населенію, при возможности, отводятся лѣсные участки, въ размѣрѣ не болѣе 3 дес. на душу. Надѣлы отводятся на правахъ постояннаго пользованія, лѣсные участки остаются подъ надзоромъ правительственныхъ учрежденій, а нѣдра земли сохраняются за Государствомъ. Надѣленіе землею производится особыми поземельно-устроительными отрядами.

Въ 1907 г. Переселенческимъ Управленіемъ сдѣланы были опыты введенія хуторскаго хозяйства на Алтаѣ. Было образовано 120 хуторскихъ отрубовъ на 10.406 дес. удобной земли съ нарѣзкою въ нихъ 1.020 душевыхъ долей. Норма надѣла принималась на семью отъ 30 до 60 десятинъ. Опытъ оказался удачнымъ и желающихъ поселиться оказалось очень много. Въ виду стремленія къ хуторскому хозяйству Переселенческое Управленіе предположило образовать особые запасныя хуторскіе участки гдѣ для этого имѣются подходящія условія.

Въ При-Амурскомъ краѣ крестьянское населеніе надѣляется 100 дес. удобной земли на каждый отдѣльный дворъ.

Болѣе обезпечены угодыями казаки.

При надѣленіи казачьяго населенія землею установлена норма надѣла въ 30 десятинъ на каждую душу мужскаго пола. Норма эта въ зависимости отъ мѣстныхъ условій можетъ измѣняться въ обѣ стороны. Земли отводятся или всему станичному юрту въ общихъ границахъ, или же каждому поселенію отдѣльно безъ права отчужденія и по-

---

\*) По закону 7-го мая 1877 года, земельные участки, отведенные офицерамъ и чиновникамъ (и семействамъ ихъ) сибирскаго казачьяго войска, предоставлены имъ въ потомственную собственность, которой они имѣютъ право распоряжаться по своему усмотрѣнію. Земли же войсковыя, принадлежащія всему Сибирскому войску, продаваться не могутъ и въ дѣйствительности не продаются.



ступаютъ въ общинное пользованіе всѣхъ жителей равномѣрными паями. Большинство инородческихъ туземныхъ племенъ, по необмеживанію земель и при кочевомъ или бродячимъ ихъ образѣ жизни, пользуется огромнымъ пространствомъ на правахъ захвата.

Земледѣліе составляетъ главнѣйшее занятіе всего сельскаго населенія культурной полосы Сибири. Общая площадь распашки приблизительно составляетъ 11.000.000 дес., изъ которыхъ ежегодно занята подъ посѣвами до 8.000.000 дес. Размѣры распашки и посѣва по губерніямъ и областямъ, по статистическимъ даннымъ губернскихъ и областныхъ комитетовъ, выражаются приблизительно слѣдующими цифрами:

Губерніи и Области.	Площадь распашки.	Площадь посѣва.
Томская . . . . .	4.000.000 дес.	2.500.000 дес.
Тобольская . . . . .	2.500.000 „	1.700.000 „
Енисейская . . . . .	980.000 „	550.000 „
Иркутская . . . . .	870.000 „	540.000 „
Забайкальская . . . . .	530.000 „	330.000 „
Акмолинская . . . . .	1.000.000 „	600.000 „
Семипалатинская . . . . .	350.000 „	250.000 „
Амурская . . . . .	200.000 „	120.000 „
Приморская . . . . .	250.000 „	150.000 „
Якутская . . . . .	100.000 „	60.000 „

Наибольшая площадь распашки и посѣва въ Томской губерніи объясняется особо благопріятными условіями для земледѣлія Алтайскаго горнаго округа, въ которомъ подъ посѣвами ежегодно находится свыше 1.500.000 дес., составляющихъ всего  $\frac{1}{20}$  земель этого округа, годныхъ для хлѣбопашества.

Особенно увеличилась площадь распашки и посѣва со времени проведенія Сибирской желѣзной дороги въ губерніяхъ Иркутской и Енисейской, гдѣ населеніе ранѣе преимущественно занималось извознымъ промысломъ по почтовому тракту. Также значительно увеличились воздѣлываемыя площади земель въ Акмолинской области, по водвореніи въ ней переселенцевъ. Значительный успѣхъ земледѣльческаго промысла сдѣлала за послѣднее время въ Амурской и Приморской областяхъ.

Земледѣліе начавшееся въ Якутской области въ XVIII столѣтіи въ самой южной ея части въ настоящее время, подвинувшись къ сѣверу, доходитъ до 64° с. ш. (Якутскій, Олекминскій, Вилюйскій округа). Здѣсь съ успѣхомъ культивируютъ „австрійскую“ и „семирѣченскую“ пшеницу, дающую крупное зерно.

Системы полеводства крайне разнообразны, находясь въ зависимости, какъ отъ общихъ естественныхъ и хозяйственныхъ условій отдѣльныхъ мѣстностей, такъ и отъ степени самостоятельности отдѣльныхъ общинъ и даже домохозяевъ. Преобладающая система „залежно-паровая“. Сущность ея заключается въ томъ, что поднятая цѣлина послѣ ряда посѣвовъ оставляется въ залежь на нѣсколько лѣтъ, послѣ



чего она вновь распахивается и засѣвается хлѣбами попеременно съ годами пара. Эта система уже въ мѣстностяхъ наибольшаго скопленія населенія, сокращенія залежнаго простора, переживаетъ переходный процессъ къ болѣе интенсивнымъ системамъ; въ нѣкоторыхъ мѣстностяхъ, какъ на примѣръ въ Тобольской губерніи, вводится хозяйство съ удобреніемъ. На свѣжихъ пашняхъ сѣется преимущественно пшеница и озимая рожь, рѣже ярица, на болѣе истощенныхъ, а также на жнивахъ, ячмень или овесъ. Преобладаніе хлѣбовъ опредѣляется почвенными условіями: чѣмъ почва плодороднѣе, тѣмъ большую часть посѣвной площади занимаетъ пшеница. Въ предѣлахъ мѣстностей, входящихъ въ районъ вліянія Великаго Сибирскаго желѣзнодорожнаго пути, изъ яровыхъ пшеницъ сѣютъ „кубанку“ и „бѣлотурку“. Въ

юго-восточной части Ишимской степи частію сѣютъ „ледянку“. Въ Степной-Киргизской окраинѣ высѣваютъ также „черноколоску“.

Изъ другихъ культурныхъ растений выдающееся мѣсто по своимъ посѣвамъ занимаютъ во всей Ишимской степи—ленъ, конопля, а также картофель, какъ для продовольствія, такъ и для потребностей развитаго въ Курганскомъ и Ялуторовскомъ уѣздахъ Тобольской губерніи паточнаго производства.

Значительное количество льна и конопли, а также гречихи, высѣвается въ Томской губерніи. Въ Южно-Уссурійскомъ краѣ выдается культура бобовыхъ и просяныхъ растений.

Типичнымъ сибирскимъ пахатнымъ орудіемъ служитъ „сабань“, или „соха колесянка“, по устройству и работѣ занимающей



ТИПЪ СИБИРСКАГО ТАТАРИНА.

средину между русскою сохою и плугомъ. При пахотѣ цѣлины и связанныхъ почвъ употребляются сабаны передковые, запрягаемые парю и тройкою лошадей. Бороны преимущественно деревянные съ желѣзными зубьями. Орудіе молотбы—деревянный цѣпъ, но въ многоземельныхъ районахъ преобладаетъ молотба лошадьми. Для молотбы хлѣбъ сушится въ овинахъ, въ степныхъ же районахъ молотба сыромолотная. Въ послѣднее время въ сибирскомъ хозяйствѣ происходитъ замѣтное улучшение, сибирскіе крестьяне охотно вносятъ въ свое хозяйство всѣ нововведенія, полезность которыхъ ими сознается. Трехконные сабаны во многихъ мѣстностяхъ замѣняются желѣзными плугами. Молотилки и вѣялки распространяются не только во всей хлѣбородной Ишимской степи, благодатному Алтаю, Степному Краю, но и по всему При-Амурскому краю.



Огромное значеніе въ дѣлѣ перехода сибирскихъ земледѣльцевъ къ усовершенствованнымъ орудіямъ имѣютъ склады, устроенные Переселенческимъ Управленіемъ въ районѣ Великаго Сибирскаго парового пути, въ которыхъ новоселы имѣютъ возможность приобрѣтать плуги И. И. Гена (23—25 р.), Сакка (31—33 руб.), В. Г. Столь и К<sup>о</sup> (23—25 руб.), Липгарта (8—12 руб.), Эккерта (25—26 руб.), Шварцгофа (17 руб.).

Изъ машинъ для уборки урожаяевъ наибольшій сбытъ находятъ сѣнокосилки, жнеи-самосброски Диринга и Макъ-Кормика.

Показателемъ спроса могутъ служить операціи переселенческихъ складовъ за послѣднія 10 лѣтъ.

Года.	Число складовъ.	Продано машинъ на сумму въ руб.
1898 . . .	19	211.871
1899 . . .	24	525.164
1900 . . .	27	718.179
1901 . . .	20	760.461
1902 . . .	22	1.616.576
1903 . . .	25	1.691.417
1904 . . .	28	1.209.301
1905 . . .	30	2.592.587
1906 . . .	36	2.567.161
1907 . . .	52	3.400.000



Но переселенческіе склады выбрасываютъ на рынокъ Сибири только 30—35<sup>0</sup>/<sub>100</sub> общаго спроса, главными же поставщиками являются русскіе и иностранные фабриканты, доставляя въ Сибирь, по отчету Сибирской жел. дороги, сельско-хозяйственныхъ машинъ и орудій на сумму 6—7 милл. руб. Такимъ образомъ, общій оборотъ сибирскаго рынка по торговлѣ сельско-хозяйственными орудіями и машинами опредѣляется суммою до 10 милл. руб. въ годъ.

Увеличенію въ крестьянскомъ хозяйствѣ количества различныхъ улучшенныхъ типовъ сельскохозяйственныхъ орудій въ особенности много способствуетъ широко развивающееся въ Тобольской губерніи кустарное производство дешевыхъ орудій, примѣненныхъ къ мѣстнымъ почвеннымъ условіямъ. Видную роль въ качествѣ проводника много-различныхъ улучшеній въ земледѣльческой области занимаютъ открытыя въ Сибири сельскохозяйственныя общества: четыре отдѣла Московскаго Императорскаго Общества сельскаго хозяйства: 1) Западно-Сибирскій—въ г. Омскѣ, Акмолинской области, 2) Красноярскій въ гор. Красноярскѣ, Енисейской губерніи, 3) Курганскій въ г. Курганѣ, 4) Ялуторовскій въ г. Ялуторовскѣ, Тобольской губерніи.—Самостоятельныя сельскохозяйственныя общества: 1) Тюкалинское въ г. Тюкалѣ, Тобольской губерніи, 2) Западно-Сибирское—въ г. Томскѣ, 3) Алтайское въ гор. Барнаулѣ, 4) Берское въ с. Берскомъ, Томской губерніи, 5) Ново-Николаевское, въ гор. Ново-Николаевскомъ, 6) Бійское въ гор. Бійскѣ, 6) Змѣиногорское въ гор. Змѣиногорскѣ, 8) Пристань-



ское, при Усть-Чарышской пристани, Томской губерніи, 9) Чумышское въ с. Сорокинѣ, Томской губерніи, 10) Тоуракское въ с. Тоуракѣ, Томской губерніи, 11) Косихинское въ с. Косихѣ, Томской губ., 12) Бѣлоярское въ с. Бѣлоярскомъ, Томской губ., 13) Якутское, въ г. Якутскѣ Забайкальское въ г. Читѣ и др.

Насколько разнообразна и полезна дѣятельность сельско-хозяйственныхъ обществъ, раскинутыхъ въ разныхъ уголкахъ земледѣльческой Сибири, видно изъ слѣдующихъ данныхъ: Тоуракское общество открыло складъ земледѣльческихъ орудій и машинъ для распространенія ихъ въ самой глуши Алтайскихъ горъ, устроило метеорологическую станцію; Змѣиногорское устроило опытное поле; Бійское общество



СЕМЬЯ БОГАТАГО КИРГИЗА.

начало издавать „Извѣстія бюро Бійскаго общества сельскаго хозяйства“, открыло складъ земледѣльческихъ орудій и машинъ, вошло въ сношенія съ различными русскими и заграничными фирмами относительно торговли экспортнымъ сливочнымъ масломъ.

Въ Тобольской губерніи высшая средняя урожайность — въ уѣздахъ Курганскомъ, Ялуторовскомъ, Ишимскомъ, Тюкалинскомъ и частію Тарскомъ, находящихся въ районѣ вліянія Великаго Сибирскаго парового пути. Здѣсь не только полная обезпеченность народнаго продовольствія, но и значительный годовой избытокъ, выражающійся въ милліонахъ пудовъ зерноваго хлѣба.

Въ Томской губерніи лучшія по урожайности мѣстности находятся въ Алтайскомъ горномъ округѣ, входящемъ всю свою территорію въ сферу вліянія Великаго Сибирскаго парового пути. По статистическимъ даннымъ, хлѣбный избытокъ въ районѣ Алтайскаго горнаго



округа достигаетъ до 60.000.000 пуд. въ годъ. Въ Восточной Сибири лучшею урожайностью выдѣляется южная часть Енисейской губерніи Минусинскій уѣздъ. Въ общемъ въ губерніяхъ Восточной Сибири количество засѣваемого и собираемого хлѣба, по отвлеченію части рабочаго населенія на золотые промыслы и на другіе заработки, едва обеспечиваетъ будущіе посѣвы и годовое продовольствіе. Эта часть Сибири, по сравнительно малому еще развитію въ ней хлѣбопашества, ежегодно нуждается въ привозѣ зерна и его продуктовъ изъ смежныхъ губерній Западной Сибири и въ особенности для удовлетворенія потребностей мѣстнаго заводскаго винокурения и продовольствія пришлаго населенія на многочисленныхъ золотыхъ промыслахъ,

Степныя области Акмолинская и Семипалатинская, по сравнительно недавнему водворенію въ нихъ крестьянскаго переселенческаго населенія, еще выдѣляютъ незначительныя площади хлѣбопахотныхъ полей, но благодаря благоприятнымъ почвеннымъ и климатическимъ условіямъ, а также по малому потребленію хлѣба кочевниками, уже являются мѣстностями, въ особенности, въ Акмолинской области съ избыткомъ зернового хлѣба. Въ Забайкальской области наивысшіе сборы для всѣхъ высѣваемыхъ хлѣбовъ приходятся на уѣзды Нерчинскій и Акшинскій. Часть хлѣбныхъ запасовъ этой области ежегодно направляется на сосѣдніе золотые промыслы Амурской области и на прииски Ленской системы Якутской области.

Постепенное расширеніе площади посѣва, въ связи съ колонизаціей и съ плодородіемъ почвы въ Амурской области и въ Уссурійско-Приморскомъ краѣ готовятъ обезпеченность этихъ окраинъ своимъ хлѣбомъ. Если въ настоящее время мѣстное Интендантство и дѣлаетъ еще закупки хлѣба на р. Сунгари и въ Харбинѣ и даже привознаго моремъ, то это объясняется дешевизною и качествомъ манчжурскаго хлѣба, также условіями рынка.

Нерѣдкимъ явленіемъ бываютъ въ Сибири и очень плохіе урожаи, а по отношенію къ яровымъ хлѣбамъ — даже полный неурожай. Въ числѣ причинъ неурожая первое мѣсто занимаетъ въ степныхъ районахъ засуха, нерѣдко сопровождаемая нашествіемъ прямокрылыхъ изъ семейства саранчевыхъ, или кобылокъ (*Gomphocerus*, *Pezotetiix Stethophyma*), прусика (*Caloptenus italicus*); затѣмъ много вредятъ ранніе заморозки, а также туманы. При неустойчивости урожаевъ хлѣбовъ и при недостаткѣ удобныхъ путей сообщенія, особенно рѣзко колебаніе хлѣбныхъ цѣнъ въ Сибири. Тенденція къ повышенію цѣнъ на хлѣбъ во всемъ земледѣльческомъ районѣ Сибири объясняется также усиленнымъ вывозомъ сибирскаго хлѣба въ Европейскую Россію и къ морскимъ портамъ для заграничнаго экспорта.

Огородничество распространено въ крестьянскомъ хозяйствѣ всей культурно-земледѣльческой полосы; наиболѣе оно развито въ обиходѣ казачьяго населенія и составляетъ промышленное значеніе въ селеніяхъ, расположенныхъ близъ городовъ Изъ овощей и корнеплодныхъ культивируются: огурцы, рѣпа, морковь, свекла, капуста, лукъ, баклажаны и пр. Въ Степной-Киргизской окраинѣ и въ Минусинскомъ уѣздѣ, Енисейской губерніи, развито бахчеводство — арбузы, дыни, тыквы. Изъ



промышленныхъ растений по всей линіи сибирскаго казачьяго войска особенно разводится табакъ махорочнаго сорта, такъ называемый „линейскій“ и русскій „серебрянка“. Табаководствомъ также занимаются въ Минусинскомъ уѣздѣ, Енисейской губерніи, и въ Иркутской губерніи. Въ Семипалатинской области въ обширныхъ размѣрахъ культура подсолнечника.

Садоводство, какъ промысла, въ Сибири не существуетъ, население довольствуется тѣми дикими ягодными кустарниками—смородиной, малиной, черемухой, рябиной и облепихой, которыя во множествѣ встрѣчаются въ лѣсныхъ „тайгахъ“ и „урманахъ“. Изъ дикихъ плодовыхъ кустарниковъ въ районѣ Ишимской степи значительныя площади занимаетъ вишня (*Prunus chamaeserasus* Led), составляющая предметъ торговли. Попытки плодовой культуры, предпринимавшіяся отдѣльными частными лицами во многихъ мѣстностяхъ Западной и Восточной Сибири, оказались неудачными, такъ какъ большинство саженцевъ отъ суровыхъ зимъ вымерзало, указывая что пловодство здѣсь требуетъ болѣе заботъ, чѣмъ въ средней полосѣ Европейской Россіи. Недавно организованныя въ Сибири общества садоводства—Томское (1892 г.), Никольскъ-Уссурійское (1897 г.), Тобольское (1898 г.), Петропавловское, Акмолинской области (1900 г.),—еще только начинаютъ проявлять свою дѣятельность въ борьбѣ съ мѣстными климатическими и почвенными условіями.

Скотоводство, по многоземелію и обилію пастбищъ съ прекрасными кормовыми условіями, широко развито во всемъ культурно-земледѣльческомъ районѣ Сибири, выдвигаясь въ степной полосѣ промышленнымъ своимъ значеніемъ.

Общіе размѣры скотоводства, по статистическимъ свѣдѣніямъ выражаются въ слѣдующихъ цифрахъ:

ГУБЕРНІИ и ОБЛАСТИ.	КОЛИЧЕСТВО ДОМАШНИХЪ ЖИВОТНЫХЪ.								Всего головъ скота.
	Лошадей.	Крупнаго рогатаго скота.	Овецъ.	Козъ.	Свиней.	Верблюдовъ.	Ѣздовыхъ оленей.	Ѣздовыхъ собакъ,	
Тобольская . . .	776.378	1.149.138	1.481.791	32.000	237.685	—	127.855	4.725	3.809.572
Томская . . . .	1.585.543	1.565.542	1.904.558	82.391	396.454	520	—	—	5.484.968
Енисейская, . .	425.927	426.028	598.690	13.559	104.428	—	26.544	1.234	1.596.460
Иркутская . . .	258.507	337.506	250.456	38.971	67.641	121	2.361	—	955.563
Якутская . . . .	109.667	295.407	265	—	200	—	23.999	3.800	433.338
Акмолинская . .	743.554	625.865	1.365.245	102.614	25.143	99.888	—	—	2.962.309
Семипалатинская.	686.295	319.375	2.200.026	125.020	6.000	73.119	—	—	3.409.835
Забайкальская. .	628.288	1.305.115	1.201.340	178.090	138.756	—	—	—	3.451.689
Амурская . . . .	59.140	51.109	5.661	65	24.265	454	860	—	141.554
Приморская . . .	47.031	76.350	1.356	891	44.505	—	169.675	34.450	374.258
Сахалинъ . . . .	3.872	9.872	125	—	2.730	—	—	—	16.649
Итого . . . . .	5.323.202	6.161.302	9.009.423	573.601	1.017.807	174.102	351.294	44.209	22.654.940



Лошадь въ Сибири имѣеть нѣсколько типовъ; въ общемъ сибирская лошадь малоросла, неприхотлива, вынослива,, быстра на бѣгу, но не сильна на извозъ. Въ Ишимской степи часто встрѣчается помѣсь сибирской лошади съ киргизскою. Чисто киргизская порода въ степныхъ областяхъ Акмолинской и Семипалатинской характеризуется слѣдующими признаками: небольшой ростъ—1 арш., 14 и 15 вершк., крѣпкая короткая спина съ нѣсколько свислымъ крестцомъ, толстыя костистыя ноги съ короткими бабками, крѣпкія копыта, сухожилія ясно отдѣляются на берцѣ. Голова сравнительно съ ростомъ велика, съ широкими скулами и горбатымъ носомъ; глаза и уши небольшіе, отличающіеся подвижностью, шея короткая, сухая. Холка высокая, пахъ короткій. Задъ широкій, очень крѣпкій, хвостъ низко приставленъ. Отличается легкостью, быстротою и силою бѣга. Воспитанная круглый годъ на подножномъ кормѣ (тебеневкѣ), при полугодовомъ напряженномъ трудѣ по добыванію корма изъ-подъ снѣга, она отличается закаленнымъ, выносливымъ организмомъ. Въ Барабинской степи и во многихъ мѣстностяхъ Томской губерніи путемъ подбора и ухода лошади крупнѣе, тяжелѣе на бѣгу, но лучше для тяжела-



КИРГИЗЪ МУЗЫКАНТЪ НА „КОБЫЗЪ“.

го извоза, почему и цѣнятся во всей Восточной Сибири и При-Амурскомъ краѣ. Скелетъ Томской лошади угловатый, жилы вдоль живота выступаютъ рельефно, вообще лошадь по экстерьеру некрасивая. Въ Енисейской губерніи лошади сходны съ ишимскими, малорослы, отличаются такъ называемою „маховою“ побѣжкой и выносливостію. Забайкальская лошадь хуже другихъ типовъ сибирской лошади, малоросла (менѣе 2 арш.), тоща имѣеть слегка вогнутую спину, свислый крупъ, мало развитую грудь, сухую шею, средней величины голову, вынослива, но не сильна,



при возкѣ на нее рѣдко кладутъ болѣе 20 пуд., почему въ Забайкальѣ практикуется скрещиваніе мѣстныхъ кобылицъ съ томскими жеребцами. Киргизская лошадь своими выдающимися качествами уже обратила вниманіе вѣдомства Государственнаго Коннозаводства, которымъ устроены двѣ конюшни въ Тургайской области, Тургайская и Кустанайская, съ цѣлью улучшенія мѣстной породы.

Большою популярностію пользуются среди населенія Сибири, и въ особенности среди Сибирскаго казачьяго войска и кочевниковъ Степной-Киргизской окраины, народныя бѣга и скачки (байги). Для поощренія этого національнаго спорта и вообще коневодства, въ Омскѣ, Тюмени, Томскѣ, Барнаулѣ, Благовѣщенскѣ, Владивостокѣ и др. открыты дѣйствія бѣговыхъ и скаковыхъ обществъ, тсосоющихъ въ вѣдѣніи Управленія Государственнаго Коннозаводства.

Въ центральныхъ торгово-промышленныхъ мѣстностяхъ устроены, по почину частныхъ лицъ, конскіе заводы, преслѣдующіе цѣль улучшенія мѣстныхъ породъ и разведеніе чистокровныхъ породистыхъ, преимущественно, рысистыхъ лошадей. Томская губ. занимаетъ первенствующее мѣсто. Въ г. Томскѣ 4 большихъ завода: 1) Квятковскаго—въ составѣ 100 рысистыхъ лошадей, 2) Фуксмана—до 100 головъ рысистыхъ лошадей, 3) Торговаго дома „Кухтерина С-ья“, 4) Королевой, кровь этого завода исключительно орловская. Въ Кузнецкомъ уѣздѣ Томской губ. большой Ольгинскій заводъ ремонтера полковника Цевловскаго, для разведенія артиллерійскихъ и кавалерійскихъ лошадей. Въ Енисейской губерніи заводъ Иваницкаго для рысистыхъ и скаковыхъ лошадей англійской крови. Въ Семипалатинскѣ—рысистый заводъ Плещеева. Близъ Иркутска—рысистый заводъ Патушинскаго. Въ Тюмени—заводы: Колмакова, Колокольникова, Ядрышникова и др.

Рогатый скотъ въ Сибири принадлежитъ къ обыкновенной русской породѣ, мелокъ, при хорошемъ кормѣ и заботливомъ уходѣ достаточно удойный. Путемъ подбора и улучшеннаго ухода быстро совершенствуется. Лучше порода киргизскаго скота, распространеннаго въ областяхъ Степной Киргизской окраины и частью въ южныхъ степныхъ уѣздахъ Тобольской губерніи. Киргизскій скотъ низкаго роста, грубо сложенъ, съ хорошо развитымъ широкимъ, но короткимъ костью, шея короткая, голова прямая съ широкимъ лбомъ, рога короткіе, конечности короткія, толстыя, хвостъ длинный, кожа толстая, съ грубою шерстью. Этотъ скотъ даетъ сильныхъ вьючныхъ быковъ и сравнительно значительное количество хорошаго молока. Откормленные на подножномъ корму взрослые быки достигаютъ отъ 26 до 38 п. живого вѣса. Вѣсъ туши откормленнаго быка 16—18 п., хорошей коровы 12—14 п. Мясо киргизскаго скота отличается вкусовыми достоинствами, и потому киргизскій скотъ дѣлается все болѣе и болѣе предметомъ экспорта въ Европейскую Россію.

Въ Забайкальѣ и далѣе къ востоку рогатый скотъ происхожденія монгольскаго, мелкій, туловище имѣетъ какъ бы вытянутое, шея сухая, длинная, морда тоже удлиненная, ноги тонкія, вымя чрезвычайно слабо развито и почти всегда обросшее шерстью.

Сибирскія овцы, плохой породы, даютъ мало мяса, очень мало



сала, грубошерстны. Лучше порода, приближающаяся къ киргизскому, типу, разводится въ южныхъ уѣздахъ Тобольской и Томской губерній и въ Минусинскомъ уѣздѣ, Енисейской губерніи. Особенно выдѣляется киргизская „курдючная“ порода, составляющая главное богатство кочевниковъ степныхъ областей. Отличительныя особенности этой породы: большой ростъ, крѣпкое тѣлосложеніе, грубая низкаго достоинства шерсть, жирный раздвоенный наростъ на хвостѣ, извѣстный подъ названіемъ „курдюка“, высокія сильныя ноги, маленькая голова съ горбатымъ узкимъ носомъ, уши висячія. Эта овца разводится преимущественно какъ убойное животное, и главнымъ образомъ для полученія сала. Живой вѣсъ отъ 3 до 4 п., вѣсъ тушки 30—60 ф. и вѣсъ сала 30—45 ф. Въ Забайкальской области овца принадлежитъ къ типу курдючныхъ, но мелкая.

Въ послѣдніе годы въ нѣкоторыхъ степныхъ мѣстностяхъ Тобольской губерніи, Акмолинской и Семипалатинской областяхъ и на Алтаѣ наблюдается возникновеніе и постепенное распространеніе культурнаго овцеводства. Явленіе это настолько серьезно и любопытно, что сразу же приковываетъ къ себѣ вниманіе всѣхъ интересующихся экономической



КИРГИЗСКІЙ КАРАВАНЪ НА ВЕРБЛЮДАХЪ.

жизнью края и въ частности его сельско-хозяйственной дѣятельностью.

Первоначальнымъ раіономъ культурнаго овцеводства явилась полоса, примыкающая къ Сибирской желѣзной дорогѣ на участкѣ между городами Петропавловскомъ и Омскомъ. Въ послѣднее время овцеводы стали дѣлать развѣдки и опыты аренды болѣе или менѣе обширныхъ площадей пригодныхъ для овцеводства и въ болѣе отдаленныхъ мѣстностяхъ отъ линіи Сибирской желѣзной дороги и между прочимъ въ Ишимскомъ, Тюкалинскомъ и Бійскомъ уѣздахъ и въ Белвагичской степи.

Стада овецъ частью перегоняются овцеводами степью черезъ Оренбургъ изъ Кубанской области, Войска Донского, Ставропольской губерніи, частью перевозятся по желѣзнымъ дорогамъ; среди породъ первое мѣсто занимаютъ „Мазаевскіе“ или „Черноморскіе“ мериносы, а затѣмъ испанскіе мериносы и такъ называемые „Рамбулье“. Незначительное количество овецъ принадлежитъ къ „Каракулямъ“. Въ настоящее время въ 15 хозяйствахъ описываемаго раіона уже считается 10.492 тонкорунныхъ овецъ (9.973 матокъ, 519 производителей).

Участки занимаемые овцеводами арендуются отъ казны, у Войскового хозяйственнаго Управленія Сибирскаго Казачьяго войска, у Алтайскаго Горнаго Управленія, Кабинета, у частныхъ лицъ и



крестьянскихъ обществъ. Многіе овцеводы прибрѣтаютъ въ собственность частныя владѣнія. По характеру своему арендуемые участки представляютъ собою черноземную ковыльную степь, нерѣдко мѣстами покрытую отдѣльными „колками“ мелкаго березняка. Мѣстами попадаются болѣе или менѣе значительныя площади солончаковой почвы, дающей растительность особенно пригодную для корма овцамъ. Неблагопріятныя условія представляетъ ковыльная степь, такъ какъ ковыль набивается овцамъ въ шерсть и производитъ пораненіе, главнымъ образомъ щекъ, вслѣдствіе чего овцы сильно хвораютъ и теряютъ въ качествѣ и количествѣ даваемой ими шерсти. Овцеводы борются съ этой неблагопріятной стороною ковыльныхъ степей перепашкой земли, уничтожающей ковыль.

Климатическія условія тонкорунныя овцы переносятъ удовлетворительно и за все время пятилѣтняго существованія тонкоруннаго овцеводства въ описываемой мѣстности не наблюдалось ни падежей, ни поварныхъ болѣзней. Не смотря на сравнительную бѣдность южной части Ишимской степи и въ особенности Киргизскихъ степей естественными водоемами, этотъ недостатокъ однако нисколько не служитъ препятствіемъ для развитія тонкоруннаго овцеводства въ краѣ, такъ какъ мѣстныя условія весьма благопріятны для сооруженія искусственныхъ колодцевъ (отъ 20 до 33 аршинъ глубиною).

По свидѣтельству овцеводовъ „Мазаевскія“ тонкорунныя овцы, въ среднемъ, даютъ 11 фунтовъ шерсти съ овцы. По качеству шерсть сибирскихъ мериносовъ овцеводы ставятъ значительно выше южнорусской, такъ какъ она чище, длиннѣе, тоньше, крѣпче и легче, что объясняется качествомъ корма, характеромъ степи; здѣсь нѣтъ сплошныхъ запашекъ, нѣтъ необходимости пасти овецъ на паровомъ полѣ, нѣтъ и пыли, грязнящей шерсть, да и вообще сибирскія степи не такія „пыльныя“ какъ въ Европейской Россіи. Естественный приростъ овецъ здѣсь значительно выше чѣмъ въ Европейской Россіи и возрастаніе приплода болѣе благопріятно.

Все это даетъ надежду ожидать широкаго развитія тонкоруннаго овцеводства въ предѣлахъ Западной Сибири и Степного края.

Вопросъ о сибирскомъ овцеводствѣ подробно обсуждался на „Сѣздѣ овцеводовъ“ 8 апрѣля 1907 г. въ С.-Петербургѣ. Признавая условія сибирскихъ степей благопріятными для развитія въ нихъ улучшенныхъ овцеводныхъ хозяйствъ, сѣздъ постановилъ необходимымъ предоставленіе овцеводамъ права долгосрочной аренды въ степяхъ небольшихъ участковъ земли, чтобы дать сибирскому тонкорунному овцеводству устойчивость и создать, такимъ образомъ, въ послѣдствіи рядъ культурныхъ овцеводныхъ оазисовъ.

Козы разводятся преимущественно бѣдняками съ цѣлью полученія молока, котораго хорошая коза даетъ не меньше плсхой коровы, а также для полученія шерсти и пуха. Козлы-кастраты въ степныхъ областяхъ содержатся въ качествѣ предводителей овечьихъ стадъ, какъ животное болѣе умное и смѣлое.

Свиньи принадлежатъ къ обыкновенной породѣ, разводимой въ



центральныхъ губерніяхъ Россіи. Даютъ хорошую щетину, но мясо не высокаго качества и убойный вѣсъ ихъ незначителенъ.

Верблюды двугорбые (*Camelus bactrianus*) содержатся преимущественно въ южныхъ частяхъ Степной-Киргизской окраины. Кромѣ пользы, какъ вьючное животное, они доставляютъ киргизамъ молоко, мясо, шерсть, шкуры; пометъ ихъ употребляется на топливо. Зимнее содержаніе верблюдовъ начинается съ наступленіемъ первыхъ морозовъ, для нихъ устраиваются кочевниками просторныя теплыя помѣщенія. Какъ животное трудно переносящее суровыя зимы, верблюдъ тщательно оберегается киргизомъ отъ простуды и потому онъ всю зиму ходитъ покрытый попоною, приготовленною изъ кошмы.

Олени составляютъ главное богатство инородцевъ сѣвера. Домашній олень (*Cervus tarandus*) доставляетъ инородцу все необходимое для



КИРГИЗЫ ОХОТНИКИ СЪ БОРЗЫМИ СОБАКАМИ „ТАЗЫ“.

его неприхотливой жизни: живой онъ замѣняетъ собою лошадь, по смерти изъ шкуры его выдѣлывается одежда, мясо его составляетъ любимѣйшее кушанье, жилы употребляются какъ нитки. — Олень мало требуетъ ухода, онъ не нуждается ни въ загонахъ, ни въ заготовленіи ему корма, который онъ находитъ самъ по тундрамъ, питаясь мхомъ или листьями кустарниковъ. Въ нарту (особый родъ саней) запрягается отъ 3 до 4 оленей, смотря по тяжести; тройка хорошихъ ровныхъ оленей пробѣгаетъ въ часъ 25—30 верстъ.

Въ Бійскомъ уѣздѣ, Томской губерніи, крестьяне и промышленники занимаются „мараловодствомъ“. Насчитывается до 2.000 прирученныхъ мараловъ (*Cervus Maral*). У мараловъ цѣнятся рога, „панты“, получаемые отъ самца, которые спиливаютъ въ концѣ іюня у самаго корня.



Спиленные рога варятъ въ соленой водѣ и продаютъ въ Китай, гдѣ изъ нихъ готовится оживляющее средство.

Собаки, содержаемыя инородцами крайняго сѣвера, раздѣляются на двѣ породы; одну можно сравнить съ обыкновенной гончей собакой, другая относится къ породѣ овчарокъ. Первая употребляется для звѣриной и птичьей ловли, имѣетъ поджарый станъ, шилообразную морду; лай ея тонкій, слабый, походить на вопль ребенка, производя уныніе. Вторая малорослѣе, но крѣпче, ноги имѣетъ болѣе толстыя, голосъ грубѣе, употребляется для ѣзды. Для перевоза тяжестей запрягаютъ до 11 собакъ въ нарту. Пробѣгаетъ собака до 120 вер. въ сутки; передовая, хорошо дрессированная собака цѣнится дорого. Кормомъ собакъ служатъ преимущественно рыба.

Огромное количество продаваемого живого скота и продуктовъ убоя въ Сибири до нѣкоторой степени выясняется, какъ производимостью мѣстныхъ фабрикъ и заводовъ, въ большинствѣ перерабатывающихъ продукты убоя скота, такъ и экспортомъ скота и скотоводческаго сырья въ Европейскую Россію и за границу.

До проведенія Сибирской желѣзной дороги, главнымъ продажнымъ пунктомъ сырья считалась Тюмень, вѣрнѣе, ея лѣтняя ярмарка, на которую стягивалось воднымъ путемъ наибольшее количество жирового товара изъ степныхъ районовъ и съ Алтая; здѣсь и состоялись всѣ запродажи товара російскимъ скупщикамъ и заводчикамъ. Теперь же роль Тюмени, какъ главнаго продажнаго пункта, незначительна, такъ какъ большая часть закупокъ производится по линіи желѣзной дороги, гдѣ уже создались торговые пункты. Ново-Николаевскъ сталъ пріемникомъ сырья алтайско-монгольскаго, Петропавловскъ—почти всей Акмолинской области, а Омскъ, съ открытіемъ весенней жировой ярмарки, безспорно, притянетъ семипалатинскія степи и Семирѣчье.

Если нѣсколько лѣтъ тому назадъ сибирское сырье преимущественно обслуживало заводы Россіи, то за послѣдніе годы оно бойко пошло на заграничные рынки, благодаря своей дешевизнѣ съ одной стороны и ничтожной мѣстной переработкѣ съ другой. Изъ сырья отправляются за границу—въ Германію и Англію—кожи крупнаго рога таго скота, въ Америку козлины и овчина. На лондонскихъ аукціонахъ козлины и овчины въ іюлѣ 1907 г. америнканскіе агенты понижали свои цѣны съ Сибирской козлиной, такъ какъ находятъ болѣе выгоднымъ оперировать въ Сибири, „гдѣ они закупаютъ козлину по болѣе низкимъ цѣнамъ и болѣе высокаго качества“. И дѣйствительно, въ 1907 году наблюдались крупныя закупки этого товара для отправки въ Америку. Большія партіи, наприм., были сдѣланы въ Петропавловскѣ и въ другихъ городахъ Сибири, расположенныхъ по линіи желѣзной дороги; много отправлено изъ Оренбурга. Кромѣ того, массовыя закупки дѣлались осенью въ южной Монголіи, что до нѣкоторой степени вызвало на рынкахъ Сибири понижательную тенденцію, преимущественно на козлину. Наибольшимъ спросомъ въ теченіе всего минувшаго года пользовалась конина экспортируемая главнымъ образомъ на заводы бѣлостокскаго и виленскаго районовъ.

Въ настоящее время иностранцы обратили особенное вниманіе



на организацію вывоза мяса для чего уже приступили къ устройству большихъ и усовершенствованныхъ, съ паровой силой, скотобоенъ. Особенно широка предприимчивость иностранцевъ въ области свиноводства. Они высказываютъ увѣренность, что въ недалекомъ будущемъ эта отрасль животноводства въ Сибири будетъ поставлена такъ, что займетъ мѣсто наряду съ маслодѣліемъ. Капиталы на это дѣло затрачиваются крупные, и организаторы популяризуютъ всѣми способами разведеніе скота, свиней и домашней птицы, особенно гусей. Уже теперь Западная Сибирь покрыта густой сѣтью конторъ и складовъ, скупающихъ скотъ и птицу и экспортирующихъ мясо ихъ въ охлажденномъ видѣ во Францію, въ Германію и Англію.

Лѣсныя насажденія Сибири не приведены еще въ извѣстность, но, по мѣрѣ изученія лѣсовъ, все болѣе и болѣе выясняется, что, прежнее представленіе о неистощимости лѣсныхъ запасовъ въ этой обширной части Имперіи является въ значительной степени преувеличеннымъ. Въ нѣкоторыхъ же отдѣльныхъ районахъ Сибири состояніе лѣсныхъ насажденій является весьма печальнымъ и въ особенности въ тѣхъ мѣстностяхъ, которыя теперь отличаются особеннымъ оживленіемъ подъ вліяніемъ Великаго Сибирскаго пути. На югѣ Тобольской губерніи, въ средней части Томской губерніи и въ областяхъ Акмолинской и Семипалатинской замѣчается прямой недостатокъ въ лѣсѣ не только для нуждъ желѣзной дороги, но и для удовлетворенія потребностей населенія. Кромѣ хищническихъ порубокъ, истребленіе лѣсовъ на огромныя пространства ежегодно производится опустошительными пожарами. Сибирскую тайгу началъ также за послѣдніе годы опустошать червь „шелкопрядъ“: деревья безъ хвои и листьевъ, кажущіеся черными, занимаютъ уже десятки тысячъ десятинъ въ тайгѣ. Только въ очень глухихъ, отдаленныхъ мѣстностяхъ Сибирская тайга продолжаетъ сохранять свой первобытный видъ.

Для болѣе правильнаго использованія казенныхъ лѣсовъ, въ настоящее время, Управленіями Государственныхъ Имуществъ въ Сибири предпринять рядъ хозяйственныхъ заготовокъ лѣсныхъ матеріаловъ для нуждъ Сибирской желѣзной дороги. Заготовки лѣсныхъ матеріаловъ предприняты тѣми же Управленіями и для нуждъ переселенцевъ и старожилаго населенія, въ видахъ урегулированія цѣнъ, назначаемыхъ промышленниками. Для удобства продажи открыты во многихъ мѣстахъ лѣсные склады, находящіеся подъ надзоромъ мѣстныхъ лѣсничихъ.

Промыслы сельскаго и инородческаго населенія:

Маслодѣліе занимаетъ во всей южной части Западной Сибири и въ областяхъ Степной-Киргизской окраины выдающееся значеніе въ числѣ другихъ сельско-хозяйственныхъ техническихъ производствъ. Еще до проведенія Сибирской желѣзной дороги ежегодно изъ предѣловъ Ишимской степи поступало въ Тюмень и Курганъ топленнаго коровьяго масла, такъ называемаго „сибирскаго перепускнаго“, свыше 300.000 п., на сумму до 2.000.000 р. Это масло достигало рынковъ Германіи и Константинополя. Проведеніе Великой Сибирской желѣзной дороги внесло тотчасъ оживленіе въ эту прибыльную отрасль промышленности, повліявъ на степень технического производства. Зна-



чительная часть населенія района вліянія желѣзной дороги стала переходить постепенно отъ примитивнаго способа полученія масла путемъ отстоя къ приготовленію сливочнаго при помощи сепараторовъ и маслобоекъ. Потребность скорого сбыта масла и доставка его на европейскіе рынки вызвала устройство особыхъ для того вагоновъ съ ледниками и льдохранилищъ на станціяхъ Сибирской желѣзной дороги. Также установлено правильное движеніе специально масляныхъ ускоренныхъ поѣздовъ по слѣдующимъ тремъ направленіямъ: 1) къ Ригѣ—черезъ Челябинскъ, Батраки, Рузаевку, Москву, Бологое, Псковъ и Валкъ; 2) къ Петербургу, Новому Порту, Ревелю и Москвѣ—черезъ Челябинскъ, Батраки, Рязскъ, Рязань, Москву, Бологое и Тосно; 3) къ Петербургу, Новому Порту, Ревелю—черезъ Челябинскъ, Пермь, Вятка, Вологда; 4) къ Виндавѣ—черезъ Челябинскъ, Батраки, Москву, Крейцбургъ и Митаву. Та же потребность ускореннаго вывоза легко портящихся продуктовъ сельскаго хозяйства, и главнымъ образомъ сибирскаго масла, изъ портовъ Балтійскаго моря на иностранные рынки создала особо приспособленные пароходы съ холодильниками (рефригираторами), которые съ весны 1901 г. начали совершать свои рейсы (фирма Гельсмингъ и Гриммъ). Экспортъ сливочнаго масла, приготовлявшагося въ 1899 г. на 310 маслодѣльняхъ (181—Тобольской губ., 115—Томской губ., 14—Акмолинской области), достигъ въ этомъ году до 310.000 п. на сумму болѣе 3.000.000 р. Первенствовавшій въ производствѣ и экспортѣ масла Курганскій районъ уступилъ мѣсто, съ постепеннымъ развитіемъ маслодѣлія, Омскому району, и въ 1900 г. количество экспортнаго масла достигло уже 1.050.000 п., увеличившись болѣе чѣмъ въ 3 раза противъ предшествовавшаго года. Расширяющееся вліяніе Сибирскаго парового пути съ 1901 г. охватило все густо населенное, богатое скотоводствомъ Алтайское предгорье, гдѣ маслодѣліе нашло себя еще болѣе широкое развитіе и гдѣ въ 1901 г. число маслодѣленъ возросло до 700. Количество экспортнаго сибирскаго масла возросло въ 1901 г. до 1.593.747 п. на сумму до 18.000.000 р., причемъ Барнаульскій, Бійскій и Кузнецкій уѣзды Томской губерніи, сдѣлались первенствующимъ райономъ по количеству производства и экспорта масла. Въ 1902 году число маслодѣленъ достигло 1.200. Общій экспортъ масла въ этомъ году достигъ 1.930.130 пуд. Въ 1906 году экспортъ масла выразился въ количествѣ 2.897.776 пуд. Въ 1907 г. экспортъ достигъ 3.413.640 пуд. на сумму 44.100.000 руб. На послѣднемъ сѣздѣ экспортеровъ и маслодѣловъ въ Омскѣ общее количество масла, предлагаемаго къ вывозу въ 1908 году во всей Западной Сибири выразилось въ 4.000.000 пуд., т. е. на сумму 50.000.000 руб. По соображеніямъ экспортеровъ, количество производства масла въ районѣ губерній Западной Сибири и областей Степного Края можетъ дойти до 10.000.000 п. Распределеніе отправокъ масла по пунктамъ назначенія за послѣдніе 3 года было слѣдующее:



Отправлено	1905 г.	1906 г.	1907 г.
въ Ригу . . . . .	978,893	1,682,569	1,065,229
„ Виндаву . . . . .	711,345	819,719	1,628,975
„ С.-Петербургъ . . . . .	71,958	128,287	200,009
„ Новый Портъ . . . . .	156,046	255,588	496,160
„ Ревель . . . . .	278	893	551
„ Москву . . . . .	17,947	7,350	18,176
„ Либаву . . . . .	973		154
„ разные города . . . . .	555	3,370	4,381
Всего	1,937,989	2,897,776	3,413,640

По достоинству лучшимъ масломъ считается Курганское, Ишимское, Барнаульское или Алтайское.

Масло Омскаго торгово-промышленнаго района, въ который входятъ Киргизскія степи, Тюкалинскій уѣздъ, Тобольской губерніи, и Каинскій уѣздъ, Томской губерніи, ниже достоинствомъ и часто плохое по присутствію среди кормовыхъ травъ полыни (*artemisia vulgaris* и *campestris* L.) и дикаго лука, черемши (*allium ursinum*, L.) Высокое качество кормовыхъ травъ Алтая предоставляет всѣ преимущества этому краю для широкаго развитія въ немъ маслодѣлія и сыроваренія.

Для большаго распространенія свѣдѣній о маслодѣліи и для усовершенствованія производства открыты правительственными агрономами при сельскохозяйственныхъ фермахъ Западной Сибири особіе курсы по маслодѣлію, и съ разрѣшенія Главнаго Управленія Земледѣлія и Землеустройства періодически назначаются съѣзды маслодѣловъ и конкурсныя выставки экспортнаго масла съ присужденіемъ наградъ. Несмотря на оживленный спросъ сибирскаго масла на иностранные рынки, непосредственная торговля еще мало развита, и роль преимущественнаго посредника принадлежитъ датскимъ фирмамъ, которыя, изучивъ вкусы потребителей, сортируютъ закупленное въ Россіи масло и затѣмъ отправляютъ его для продажи на англійскіе и германскіе рынки. Главныя дѣйствующія въ Сибири фирмы по закупкѣ масла: 1) т-го дома „Датскаго Сибирскаго экспортнаго общества“; 2) т-го дома Рандрупъ и К<sup>0</sup>; 3) т-го дома Риндомъ и Ресторфъ; 4) т-го дома Вентинъ и К<sup>0</sup>; 5) т-го дома Плумъ и К<sup>0</sup>; 6) т-го дома Штейгрубе и К<sup>0</sup>; 7) т-го дома Гроесъ, Петерсенъ и К<sup>0</sup>; 8) т-го дома Эсманъ и К<sup>0</sup>; 9) т-го дома Паллизенъ; 10) т-го дома Таде и К<sup>0</sup>, повѣреннаго т-го дома Бландовыхъ; 11) Мариупольскаго и К<sup>0</sup>. Развитіе промышленнаго маслодѣлія оказало замѣтное вліяніе во многихъ мѣстностяхъ Сибири на направленіе въ скотоводствѣ, а именно составъ холостого скота измѣнился: большій процентъ сталъ приходится на долю нетелей, тогда какъ раньше больше держалось быковъ, которые откармливались на мясо; уходъ за скотомъ сдѣлался болѣе тщательнымъ. Во всѣхъ мѣстностяхъ продающихъ молоко, количество дойныхъ коровъ увеличилось болѣе чѣмъ вдвое, удой увеличился вслѣдствіе улучшенія кормленія, процентъ безкоровныхъ хозяевъ значительно уменьшился. Опасенія въ злоупотребленіи населеніемъ сбыта молока, въ



ущербъ собственному питанію, имѣли мѣсто только тамъ гдѣ маслодѣліе только что начинало развиваться. Тамъ же, гдѣ маслодѣліе уже вошло въ сферу оборотовъ крестьянскаго хозяйства, молочное питаніе населенія по многимъ компетентнымъ отзывамъ (гг. Калантара, Мингалева) даже улучшилось, такъ какъ увеличилось общее количество крестьянскаго молока. Значительную помощь въ развитіи молочнаго дѣла оказываютъ открытое въ 1900 г. въ г. Каинскѣ „Общество молочнаго хозяйства“, а также учрежденное съ начала 1901 г. въ Барнаулѣ „Алтайское общество молочнаго хозяйства“, къ задачамъ которыхъ относится оказаніе содѣйствія къ организациіи молочныхъ артелей, съ постановкою дѣла на почвѣ мірскаго артельного хозяйства.

Дѣятельность организаций по устройству кооперативныхъ маслодѣлательныхъ товариществъ въ Западной Сибири, быстро расширяется. Начавъ въ 1903 году съ 34 кооперативныхъ заводовъ, Западно-Сибирская организациа постепенно расширяла рамки своей дѣятельности—въ 1904 г. былъ уже 71 заводъ, въ 1905 г.—118, въ 1906—178 артельныхъ заводовъ.—Въ 1906 году участвовало въ коопераціи 517 селеній, при 37,898 артельщикахъ (дворахъ), имѣвшихъ въ общей сложности 182,359 коровъ. Собрано молока 6,993,158 пуд., изъ котораго выработано масла 334,208 пуд. На 1 пудъ масла употреблено молока 20,9 пуд., при средней годовой стоимости выработки 1 пуда масла въ 1 р. 55 к. Пудъ масла обошелся кооперативнымъ заводамъ въ 12 р. 34 к., выручена же была средняя годовая цѣна 12 р. 82 к. Окупился пудъ молока въ среднемъ за годъ, за исключеніемъ расходовъ, въ 53,7 к., выручили артельщики за 1 пудъ молока, въ среднемъ за годъ, 51,5 к. Собственный капиталъ всѣхъ кооперацій въ 1906 году—424,835 руб., который, главнымъ образомъ, заключается въ имуществѣ.

Замѣчается экономическій ростъ кооперацій, чрезъ увеличеніе числа коровъ въ каждой коопераціи и повышеніе средняго выхода молока съ одной коровы.—Техника также видимо прогрессируетъ.

Кооперативныя артельныя маслодѣльныя заводы быстро открываются въ разныхъ областяхъ Сибири и къ 1908 году уже ихъ насчитывалось свыше 600 съ производительностью до 1.000,000 пуд. сливочнаго масла.

Въ видахъ развитія маслодѣльной промышленности въ Западной Сибири, Главное Управленіе Земледѣлія и Землеустройства вошло въ Государственную Думу съ представленіемъ объ отпускѣ кредита: 1) на содержаніе курсовъ по молочному хозяйству въ Западной-Сибири—6,500 руб.; 2) на содержаніе инструкторовъ и мастеровъ по молочному хозяйству въ Западной Сибири 40,300 руб.; 3) на разъѣзды инструкторамъ—9,100 руб.; 4) на содержаніе одной центральной и пяти испытательныхъ лабораторій по молочному хозяйству въ Западной Сибири—21,600 руб.

Въ цѣляхъ взаимной поддержкѣ въ Курганѣ основался „Союзъ Сибирскихъ маслодѣлательныхъ артелей“.

Пчеловодство главнымъ образомъ развито въ Томской губерніи, занимая важное мѣсто въ хозяйственной жизни алтайскаго населенія, а также въ Ачинскомъ и Минусинскомъ уѣздахъ, Енисейской губерніи.



Во всемъ Алтайскомъ округѣ насчитывается до 577.000 ульевъ, на 14.163 пасѣкахъ, и 50.000 ульевъ считается въ Енисейской губерніи. Образцовыя пасѣки можно встрѣтить въ Змѣиногорскомъ, Кузнецкомъ и Бійскомъ уѣздахъ, Томской губерніи. Допуская среднюю урожайность меда по 10 ф. съ одного улья и воску 2 ф. съ того же улья, устанавливаются цифры возможной валовой добычи продуктовъ пчеловодства въ размѣрѣ 150.000 п. меду и 15.000 п. воску. Принимая среднія нормальныя цѣны этихъ продуктовъ на мѣстахъ въ 5 р. пудъ меду и въ 20 р. пудъ воску, получится цифра возможной валовой доходности промысла въ 1.000.000 р.

Недостатокъ существующаго веденія пчеловодства и малая его доходность заключается въ томъ, что среди пасѣчниковъ еще почти не развито спекулятивное кормленіе пчелъ; весьма мало, только на образцовыхъ пасѣкахъ, встрѣчаются улья новѣйшихъ системъ, вовсе не примѣняется посѣвъ медоносныхъ травъ и т. п.

Рыболовство въ предѣлахъ земледѣльческой полосы коренной Сибири не играетъ большой роли, такъ какъ крупныя рыболовныя угодія сосредоточиваются въ нижнихъ теченіяхъ большихъ сибирскихъ рѣкъ т.-е. въ лѣсной и тундровой полосахъ. Рыболовныя угодія съ-вера преимущественно состоятъ во владѣніи инородцевъ—Остяковъ и Самоѣдовъ. Значительное число угодій, или такъ называемыхъ „песковъ“, „соровъ“, находится въ арендномъ пользованіи у капиталистовъ-промышленниковъ, которые ведутъ промыслы на коммерческихъ началахъ при помощи наемныхъ партій рабочихъ. Наиболѣе распространенными снарядами, употребляемыми рыбопромышленниками для рыбной ловли, служатъ невода размѣромъ отъ 50 до 500 саж. Инородцы пользуются разнообразными сѣтями, переметами, ловушками и снастями. Къ числу самыхъ выгодныхъ въ промышленномъ отношеніи рыбъ въ рѣчныхъ системахъ Оби и Енисея относятся: муксуна, сырка, нельму, язя, стерлядь и осетра. Рынками для сбыта рыбы служатъ сибирскія населенныя мѣста, частью уральскіе заводы. Способъ сохраненія рыбы и обработка ея продуктовъ самые примитивные: сушка или вяленіе, вяленіе съ подкапчиваніемъ, соленіе, замораживаніе. По приблизительному подсчету, съ одного Обскаго бассейна ежегодно вылавливается разной промысловой рыбы до 1.500.000 п. Консервное приготовленіе рыбы, по способу Анпера, въ герметически закупоренныхъ жестянкахъ, производится въ Тобольскѣ Трусовымъ, въ с. Самаровскомъ, Тобольской губ.—Земцовымъ и въ низовьяхъ Оби—т-мъ домомъ Плотниковыхъ. Общая годовая производительность всѣхъ консервныхъ заведеній достигаетъ до 100.000 коробокъ. Раки, которыхъ до половины истекшаго столѣтія совсѣмъ не встрѣчалось въ водахъ сибирскихъ, теперь размножились, но они считаются мѣстнымъ населеніемъ „погаными“ и не употребляются въ пищу. Поэтому раковъ ловятъ только пригородные жители. Видную роль занимаетъ рыболовство въ экономіи всего населенія При-Амурскаго края, какъ инородческаго, такъ и казачьяго. Здѣсь преимущественно ловятъ осетровъ, бѣлугъ, кѣту и горбушу, которыхъ вялятъ, солятъ и коптятъ. Въ послѣдніе трехлѣтіе 1905—



1907 г. рыбный промыселъ на Амурѣ развился довольно сильно: имѣется цѣлый рядъ благоустроенныхъ рыбныхъ промысловъ, нѣкоторые изъ нихъ уже устроены, по свидѣтельству Начальника Управленія Земледѣлія Приамурскаго Генераль-Губернаторства, В. Бражникова даже роскошно (съ электрическимъ освѣщеніемъ, машиннымъ охлажденіемъ и пр.—Промыслы г. Надѣцкаго Галичанина), что обусловливается выгодностію предпріятія. — Амурскій промыселъ выражается въ настоящее время въ 1 мил. пуд. рыбы (700,000 пуд, отправляется въ Японію) и имѣеть всѣ данныя къ широкому развитію, тормазомъ является недостаточность опытныхъ рабочихъ и дороговизна соли, привозимой преимущественно моремъ изъ заграницы (Гамбурга). Амурская рыба начинаетъ проникать на русскіе рынки (Кэта или Амурская лососина). Въ особенности богато рыбой все восточное морское побережье Сибири. Ежегодно, въ среднемъ, уловъ на Сахалинскомъ побережьи приноситъ до 3.700.000 п. рыбы, добываемой съ промышленною цѣлью, и около 800.000 п. даетъ материковое побережье отъ Корейской границы до острова Лянгра. Около  $\frac{2}{3}$  всего количества рыбы перерабатывается въ удобрительный тукъ и имѣеть вполне обеспеченный сбытъ въ Японію и Китай, остальное же количество, около 1.500.000 п., въ соленомъ видѣ поступаетъ частью на внутренніе рынки, частью вывозится въ Японію и Китай по рыночнымъ цѣнамъ на сумму около 2.000.000 р. Весь промыселъ здѣсь находится въ настоящее время въ полной зависимости отъ японскихъ и китайскихъ рынковъ, требованія которыхъ ограничены въ качественномъ отношеніи въ виду спроса продукта преимущественно дешеваго, невысокаго качества и невыгоднаго въ смыслѣ потери сырья (на пудъ тука требуется 6 пуд. сырой рыбы). Обстоятельство это, при безлюдности края, затруднительности и дороговизнѣ доставки орудій и принадлежностей промысла, отсутствіи солидныхъ предпринимателей, чрезвычайно тормазитъ естественное развитіе промысла и прогрессирующее его въ смыслѣ переработки добываемой рыбы въ болѣе цѣнные и разнообразные продукты, съ возможно полною утилизаціей сырого матеріала сообразно его природнымъ свойствамъ. Въ послѣдніе годы значительно развилось промысловое рыболовство по побережью Камчатки (разные виды лососевыхъ—хайко или кэта, горбуша, семга, морская форель, кижучъ, чавыча, красная рыба [нярка], а также сельдь), гдѣ эксплуатація рыбныхъ богатствъ находится въ болѣе благоприятныхъ условіяхъ нежели на Амурѣ.

Въ настоящее время пользуются правомъ производства рыбнаго промысла въ Охотскомъ, Камчатскомъ и Беринговомъ моряхъ: 1) Сѣверо-восточное Сибирское общество; 2) Русское товарищество китобойныхъ промысловъ; 3) Велико-Океанское торгово-промышленное общество; 4) Тихо-Океанское китобойное и рыбопромышленное акціонерное общество гр. Кейзерлингъ и К<sup>о</sup>. 5) Товарищество „Сальмо“ И. Л. Бонди. Для эксплуатаціи рыбныхъ богатствъ, товарищество котиковыхъ промысловъ устроило на берегу Тарьинскаго залива Авачинской губы два рыбообдѣлочныхъ завода, консервный и жировотуковый.

Рыба, добываемая по всему восточному побережью для мѣстнаго употребленія, никакой пошлиной въ пользу казны не обложена. На



рыбу, вывозимую за границу, наложена пошлина въ размѣрѣ 5 к. на пудъ съ русскихъ подданныхъ и 7 к. на пудъ съ иностранцевъ.

Къ этому роду промысловъ относится распространенный по всему Южно-Уссурійскому побережью уловъ раковъ, краббовъ и трепанговъ, сбываемый въ Китай.

Охотничій промыселъ въ Сибири съ каждымъ годомъ, по мѣрѣ заселенія края и сокращенія площади лѣсовъ, замѣтно уменьшается. Ареной этого промысла являются „тайги“ и „урманы“—лѣсныя пространства, прилегающія съ сѣвера къ населенной полосѣ Сибири, а также южныя окраины въ предѣлахъ Алтая, Саяна и Тарбагатая. Охотятся отчасти съ ружьемъ, отчасти съ сѣтями, силками, капканами и ловушками самага разнообразнаго устройства. Наиболѣе распространенный во всей лѣсной полосѣ Сибири охотничій промыселъ—„бѣлкованіе“, затѣмъ охота на различныхъ водяныхъ и лѣсныхъ птицъ. Въ Степной-Киргизской окраинѣ и въ предѣлахъ Алтая промысловая охота производится на сурковъ, барсуковъ, бурундуковъ, лисицъ и зайцевъ. Охота на цѣнную пушнину производится главнымъ образомъ на сѣверныхъ окраинахъ Восточной Сибири и частью на Алтаѣ. На крупныхъ звѣрей—медвѣдей и лосей—охотятся по всей Сибири, на марала охотятся на Алтаѣ, и въ Забайкальѣ. Заработокъ, доставляемый населенію охотничьимъ промысломъ, принадлежитъ къ числу наиболѣе непостоянныхъ. Сравнительно менѣе случайный характеръ имѣетъ успѣхъ охоты на бѣлку, которой ежегодно убивается въ Сибири свыше 4.000.000 особей. Количество ежегодно убиваемыхъ въ Сибири разнаго рода звѣрей съ промысловою цѣлью характеризуется данными ежегоднаго привоза изъ Сибири на Ирбитскую ярмарку разнаго пушнаго товара цѣнностью на сумму свыше 5.000.000 р. (въ 1906 г. привезено и продано было на 5.563.925 р.). Количество ежегоднаго убиванія въ Сибири птицъ—рябчиковъ, глухарей, тетеревей, куропатокъ—выясняется частью цифровыми данными ежегоднаго вывоза изъ Сибири по желѣзной дорогѣ разной битой дичи до 100,000 п. Законы объ охотѣ примѣняются полностью только въ районѣ Степныхъ Киргизскихъ областей; нѣкоторыя ограниченія объ охотѣ на не-хищныхъ животныхъ введены въ Приамурскомъ краѣ. На всемъ остальномъ обширномъ пространствѣ Сибири охотничьему промыслу предоставлена полная свобода.

Для удовлетворенія инородцевъ сѣвернаго края (Тобольской, Томской, Енисейской губерній и Якутской области) въ потребностяхъ звѣропромышленности, составляющей одинъ изъ главнѣйшихъ источниковъ ихъ существованія, устроены казною, еще съ конца XVIII столѣтія, во многихъ мѣстностяхъ вмѣстѣ съ хлѣбозапасными магазинами, склады пороха и свинца, изъ которыхъ выдаются ссуды.

Кедровый промыселъ, основанный на сборѣ орѣха, существуетъ во всѣхъ сибирскихъ губерніяхъ, въ мѣстахъ распространенія кедровыхъ лѣсовъ. Казна, владѣтельница лѣсовъ, предоставляетъ каждому свободное, безвозмездное пользованіе сборомъ. Въ урожайные годы сборъ орѣховъ доходитъ до нѣсколькихъ сотенъ тысячъ пудовъ. Частью орѣхи отправляются въ Европейскую Россію по Сибирской желѣзной дорогѣ.



Лѣсные (въ тѣсномъ смыслѣ древесные) промыслы во всей Сибири имѣютъ развитіе въ мѣстностяхъ, прилегающихъ къ Сибирской желѣзной дорогѣ, а также къ сплавнымъ рѣкамъ и центрамъ лѣсного потребленія, городамъ и заводамъ.

Лѣсной матеріалъ съ удобствомъ можетъ приобрѣтаться изъ многочисленныхъ лѣсныхъ казенныхъ дачъ, находящихся въ вѣдомствѣ Управленія Государственными Имуществами Тобольской губерніи, въ особенности изъ дачъ сѣверной части Тюменскаго уѣзда и Туринскаго уѣзда гдѣ въ Тавдинскомъ, Варваринскомъ, Пелымскомъ, Табаринскомъ и Нуринскомъ лѣсничествахъ находятся огромныя площади прекрасныхъ сосновыхъ лѣсовъ, заключающія богатѣйшій матеріалъ для заготовки брусевъ, шпалъ и т. п.

Въ означенныхъ мѣстностяхъ, особенно по рр. Турѣ и Тавдѣ, преобладаетъ сосна такъ называемая „мендачъ“, имѣющая толстую бурую кору и рыхлую бѣловатаго цвѣта древесину.

Выше по Тавдѣ появляется „сумендикъ“, у котораго заболонь тоньше чѣмъ у мендачнаго лѣса и на половину желтовата-красная. Въ болѣе сѣверной зонѣ преобладаетъ такъ называемая „конда“. Кондовый, мачтовый высокоствольный лѣсъ,—прямъ, строенъ, почти до самаго корня покрытъ тонкой красновато-желтой сухой корой, съ такого же цвѣта заболонью; слои древесины мелки и смолисты, при высыханіи древесина почти не дѣлаетъ долевыхъ трещинъ.

Прекрасный сплавъ имѣетъ этотъ лѣсной матеріалъ по рр. Турѣ, Тавдѣ, Тоболу и Иртышу къ городамъ Тюмени и Тобольску.

Въ Варваринскомъ лѣсничествѣ находится казенный лѣсопильный заводъ „Никитинскій“ близъ д. Бачалиной. По удобству доставки лѣса сплавомъ, въ г. Тюмени открыты дѣйствія нѣсколькихъ обширныхъ частныхъ лѣсопильныхъ заводовъ: 1) Новоселова, 2) Корчемкина и Ромашева, 3) Кыркалова, которые при посредствѣ Пермской желѣзной дороги ведутъ обширную торговлю съ Архангельскими и заграничными портами. Отсюда же идутъ лѣсные матеріалы въ Камышловскій, Екатеринбургскій и Шадринскій уѣзды Пермской губерніи, въ Курганскій уѣздъ Тобольской губерніи, а потомъ по линіи Сибирской желѣзной дороги къ г. Челябинску и далѣе гужемъ къ г. Троицку, Оренбургской губерніи.

Съ проведеніемъ Тюмень-Омской желѣзной дороги, несомнѣнно, значительная часть лѣсного матеріала направится отъ г. Тюмени къ г. Омску, найдя себѣ хорошій сбытъ, какъ въ г. Омскѣ, такъ и по линіи Сибирской желѣзной дороги до г. Петропавловска.

Кустарные промыслы въ Сибири, подобно російскимъ, существуютъ издавна въ качествѣ подсобнаго труда, относясь до обработки металловъ и продуктовъ растительнаго и животнаго царствъ.

Многіе изъ этихъ промысловъ получили начало свое при самомъ заселеніи края, другіе развились впоследствии, при содѣйствіи новоселовъ-переселенцевъ, перенесшихъ въ Сибирь съ мѣста родины свою деревенскую ремесленность. Самобытный и оригинальный характеръ по предмету издѣлій и по способу ихъ приготовленія имѣетъ кустарная промышленность среди многочисленныхъ инородческихъ племенъ



Сибири, удовлетворяя главнымъ жизненнымъ потребностямъ непритомливой ихъ домашней и хозяйственной обстановки. Среди крестьянскаго населенія Сибири наиболѣе развита кустарная промышленность въ Тобольской губерніи и частью въ Томской губерніи.

Главные виды кустарныхъ промысловъ:

1) Салотопенный (повсемѣстно на ряду со скотоводствомъ); 2) маслобойный (повсемѣстно на ряду со скотоводствомъ); 3) мыловаренный и свѣчной (уѣзды: Тобольскій, Ялуторовскій, Ишимскій, Курганскій, Томскій, Барнаульскій); 4) кожевенный (уѣзды: Тюменскій, Ялуторовскій, Ишимскій, Тарскій, Курганскій, Томскій); 5) шорный и чеботарный, приготовляющій „бродни“ и „чирки“ (гор.: Тюмень, Томскъ; Ялуторовскій уѣздъ); 6) овчинный и скорняжный (уѣзды: Курганскій, Ялуторовскій, Тюменскій Тобольскій, Барнаульскій); 7) шубный — „барнаулки“ (уѣзды: Ялуторовскій, Барнаульскій); 8) сапожно-башмачный (уѣзды: Курганскій, Тюменскій); 9) прядильно-ткацкій (уѣзды: Ялуторовскій, Ишимскій, Тюменскій, Курганскій); 10) канатный (города: Тюмень, Томскъ; Ишимскій уѣздъ); 11) сукновальный (Ялуторовскій уѣздъ); 12) пимокатный (уѣзды: Курганскій, Ялуторовскій, Барнаульскій, Бійскій); 13) ковровый — „тюменскіе ковры“ (Тюменскій уѣздъ); 14) веревочный и мережный (уѣзды: Тобольскій, Тарскій, Кузнецкій); 15) выдѣлка сить (Тюменскій уѣздъ); 16) токарный — выдѣлка посуды, туисовъ и т. п. (уѣзды: Курганскій, Барнаульскій); 17) сундучный (Курганскій уѣздъ); 18) изготовленіе земледѣльческихъ орудій и сельскохозяйственныхъ машинъ (уѣзды: Курганскій, Маріинскій, Ишимскій); 19) бондарный (уѣзды: Курганскій, Томскій, Барнаульскій); 20) мебельный (уѣзды: Тюменскій, Тарскій, Кузнецкій); 21) тѣлежный (уѣзды: Тюменскій, Тарскій); 22) экипажный города: (Тюмень, Томскъ); 23) пряничный (уѣзды: Курганскій, Ялуторовскій); 24) гончарный (уѣзды: Ишимскій, Курганскій, Ялуторовскій, Барнаульскій); 25) кузнечно-слесарный (уѣзды: Ялуторовскій, Туринскій, Курганскій, Кузнецкій, Барнаульскій, Бійскій); 26) смолокурение, сидка дегтя и вара (уѣзды: Тобольскій, Тюменскій, Барнаульскій); 27) рогожнсмочальный (уѣзды: Туринскій, Тюменскій, Тобольскій, Тарскій); 28) клееваренный (уѣзды: Ялуторовскій, Туринскій, Курганскій); 29) стеклянно-посудный (Курганскій, Тюкалинскій); 30) гармонный (Тюменскій); 31) вязаніе рукавиць и опоясковъ изъ шерсти (Тюменскій, Ялуторовскій); 32) холстоткацкій (Тюменскій, Ялуторовскій).

Съ проведеніемъ Сибирской желѣзной дороги изъ ряда кустарныхъ промысловъ особенно выдѣлился маслобойный, въ производство котораго внесены уже нѣкоторыя техническія усовершенствованія и во многихъ случаяхъ къ нему уже примѣнено кооперативное начало организаціею сельскихъ артелей.

Также получило значительное развитіе съ наплывомъ переселенцевъ производство земледѣльческихъ орудій и сельскохозяйственныхъ машинъ, въ виду предъявленнаго значительнаго спроса новоселовъ на дешевыя молотилки и сельскохозяйственныя орудія мѣстнаго сибирскаго изготовленія, наиболѣе приспособленныя къ индивидуальнымъ требованіямъ пахарей.



Организуются артели въ Алтайскомъ горномъ округѣ для производства при помощи паровыхъ двигателей растительнаго масла изъ сѣмянъ льна и конопли, до настоящаго времени отправляемыхъ въ Европейскую Россію въ количествѣ нѣсколькихъ сотъ тысячъ пудовъ.

Несомнѣнно, что и другіе виды кустарнаго промысла, при вліяніи пароваго пути и новоселовъ-переселенцевъ, получаютъ скорое усовершенствованіе въ своемъ производствѣ.

Промышленность обрабатывающая, несмотря на изобиліе рудныхъ богатствъ и разнородныхъ сырыхъ матеріаловъ, еще развита въ Сибири слабо и далеко не удовлетворяетъ мѣстнаго спроса; кромѣ того, качество многихъ предметовъ мѣстной производительности значительно ниже качества привозныхъ издѣлій. Причины такого состоянія этой отрасли промышленности заключается въ малочисленности населенія края въ отсутствіи подготовленнаго рабочаго.

Въ настоящее время въ большинствѣ мѣстная промышленность довольствуется простою обработкою сырыхъ продуктовъ. Послѣ винокуренныхъ заводовъ по оборотамъ своей торгово-промышленной дѣятельности выдвигаются: мукомольные, кожевенные, салотопенные и маслодѣлательные заводы.

Въ 1906 г. фабрично-заводская промышленность Сибири выражалась слѣдующими данными:

Губерніи и области.	Число фабрикъ и заводовъ.	Число рабочихъ.	Сумма производительности.
Тобольская . . .	7,863	10,824	16,204.138 руб.
Томская . . .	10,061	30,116	17,000.000 "
Енисейская . . .	780	2,800	3,200.000 "
Иркутская. . .	300	2,500	3,500.000 "
Якутская . . .	170	300	100.000 "
Акмолинская. . .	810	3,940	4,030.000 "
Семипалатинск.	140	3,000	6,000.000 "
Забайкальская .	250	3,500	4,200.000 "
Амурская . . .	96	1,350	3,800.000 "
Приморская . . .	825	3,430	5,480.000 "
Итого . . .	21,295	62,150	64,514,138 руб.

Внутренняя торговля Сибири сосредоточивается главнымъ образомъ въ городахъ: Курганѣ, Петропавловскѣ, Омскѣ, Тюмени, Семипалатинскѣ, Ново-Николаевскѣ, Томскѣ, Красноярскѣ, Иркутскѣ, Благовѣщенскѣ и др. Она вездѣ находится въ рукахъ немногихъ лицъ, которыя, пользуясь затруднительностью путей сообщенія и отсутствіемъ вслѣдствіе этого конкуренціи, нерѣдко поднимаютъ цѣны на всякіе товары, въ особенности на мануфактурные, зная слабость сибиряка-крестьянина, за которымъ давно уже примѣчена особая любовь къ мануфактурному товару. Сибирскій крестьянинъ любитъ ситецъ, сапоги, сукно, плисъ и пр. По топографическимъ условіямъ края торговля не во всѣхъ случаяхъ имѣетъ постоянный характеръ, она оживляется въ



извѣстные періоды въ нѣкоторыхъ мѣстахъ ярмарками и торжками. Наибольшимъ оживленіемъ эти ярмарки и торжки отличаются осенью: въ это время, по окончаніи полевыхъ работъ, крестьяне вывозятъ для продажи свои сырыя произведенія, покупаемыя скупщиками и мелкими торговцами, сбывающими съ своей стороны сельскому населенію всякую залежавшуюся ирбитскую мануфактуру и бакалею.

Великая Сибирская магистраль, внося новую жизнь въ отдаленную окраину, еще не успѣла измѣнить исторически сложившіеся способы сбыта и обмѣна произведеній, но открываемыя уже сношенія крупныхъ русскихъ и заграничныхъ фирмъ, чрезъ посредство своихъ агентовъ, съ мѣстными сибирскими фирмами предвѣщаютъ скорое паденіе сибирскихъ ярмарокъ и установленіе постоянного правильнаго торгово-промышленнаго обмѣна.

Старѣйшая и важнѣйшая сибирская ярмарка — Ирбитская учреждена въ 1643 г. въ г. Ирбитѣ, Пермской губерніи. Открывается съ 1 февраля по 1 марта. Въ 1876 г. привезено было сюда разнаго товара на 49.029.000 р. и продано было на 45.987.000 р. Въ 1906 г. привезено было всего на 25.000.000 р. и продано было на 22.000.000 р. Замѣченное изъ года въ годъ ослабленіе оборотовъ Ирбитской ярмарки объясняется отрицательнымъ на нее вліяніемъ желѣзныхъ дорогъ Пермской и Великой Сибирской. Число коммерсантовъ, совершающихъ предъ-ярмарочныя закупки мануфактуры и галантереи въ Москвѣ, Лодзи, Варшавѣ, Бѣлостокѣ и Ригѣ, ежегодно увеличивается, такъ что для нихъ Ирбитская ярмарка представляетъ главный интересъ только въ расчетномъ отношеніи.

По отдѣльнымъ товарамъ обороты послѣднихъ лѣтъ Ирбитской ярмарки приводятъ къ слѣдующимъ заключеніямъ:

Торговля мануфактурными издѣліями падаетъ. Комивояжеры, и въ особенности лодзинскіе, предпочитаютъ теперь, со времени открытія движенія по Великому Сибирскому пути, ѣздить по Сибири весною и передъ Нижегородской ярмаркой, чѣмъ предлагать свои мануфактурные товары въ Ирбитѣ, гдѣ сибирякъ болѣе нуждается въ наличномъ товарѣ и гдѣ ему мало времени, чтобы разобратъся въ предлагаемыхъ образцахъ. Игольный и галантерейный товаръ, привозимый на ярмарку, все болѣе сокращается, не смотря на то, что требованіе на него въ Сибири съ каждымъ годомъ растетъ и сибирскіе галантерейные торговцы все больше и больше развиваютъ свое дѣло. Сокращеніе привоза на ярмарку объясняется тѣмъ, что болѣе крупныя фирмы изъ Томска и Иркутска за закупкой галантереи стали ѣздить въ Москву и Варшаву.

Кожевеннаго сырья въ таборахъ въ привозѣ становится менѣе въ виду дѣлаемыхъ покупокъ на мѣстахъ.

Привозъ чаевъ сокращается. Особая конкуренція замѣчается съ развѣсными чаями, что объясняется появленіями „чайныхъ комивояжеровъ“.

Количество ассортиментовъ на ярмаркѣ листового и сортового желѣза съ каждымъ годомъ уменьшается, что объясняется общимъ измѣненіемъ торговли желѣзомъ съ Сибирью. Многіе торгуютъ желѣ-



зомъ исключительно по образцамъ, съ условіемъ высылки товара по желѢзной дорогѢ, что для Восточной Сибири теперь выгоднѣе прежней отправки водою. Розничный покупатель на желѢзо отъ 50—70 пуд., котораго въ прежнія времена на ярмаркѢ было масса, совершенно исчезъ.

Табакомъ въ прежніе годы сибирскій торговецъ запасался въ ИрбитѢ, если не на цѣлый годъ, то до Нижегородской ярмарки. Съ устройствомъ табачныхъ складовъ въ Сибири и удешевленіемъ подвоза ИрбитѢ потерялъ свое значеніе въ торговлѢ табакомъ. Представители махорочныхъ фабрикъ стали пріѣзжать на ярмарку только для пріема заказовъ.

Устойчивѣе другихъ товаровъ держится на Ирбитской ярмаркѢ сибирская пушнина вслѣдствіе отсутствія у насъ правильной организациі по сбору и сбыту сырья, только на ярмаркахъ и возможно еще вести такое сложное и неустойчивое въ цѣнахъ торговое дѣло. Вслѣдствіе этого Ирбитская ярмарка и ранѣе выдвигавшаяся пушнымъ торгомъ, какъ однимъ изъ главныхъ, въ послѣдніе годы всего болѣе сосредоточила на немъ свое вниманіе.

Общій оборотъ пушнаго торга въ 1907 г. опредѣлился въ 5,563,925 р. Бѣлки—1,334,100 руб., соболя 1,181,000 руб., горноста 480,000 руб., колонка 416,000 руб., хорька—176,000 руб., сурка 165,000 руб., лисицы 250,000 руб., зайчины 252,000 руб.

Другая ярмарка въ той же Пермской губерніи—Крестовско-Ивановская—въ с. Маслянскомъ, Шадринскаго уѣзда, съ 20 августа по 5 сентября, тоже съ каждымъ годомъ все болѣе и болѣе падаетъ. Крупныя торговыя фирмы одна за другой прекращаютъ свое дѣло на этой ярмаркѢ, и скоро Кресты сдѣлаются только сосредоточіемъ крупнаго мѣстнаго торжка. Обороты ярмарки—до 3.000.000 р.

Въ Тобольской губерніи наиболѣе значительны ярмарки: Никольская въ г. ИшимѢ; съ 1 по 25 декабря, имѣющая спеціальное назначеніе по торговлѢ продуктами животноводства. Обороты ярмарки—до 5.000.000 р.; Тюменская съ 20 іюня по 20 іюля, съ оборотомъ до 2.000.000 р.

Выдающееся имѣютъ значеніе ярмарки Степной-Киргизской, окраины: Ботовская, или Куяндинская, Семипалатинской области, съ 25 мая по 25 іюня, съ оборотомъ до 3.000.000 р.; Константиновская въ АкмолинскѢ, съ 10 іюня по 4-е іюля, съ оборотомъ свыше 4.000.000 р.; Петровская въ АтбасарѢ съ оборотомъ до 3.000.000 р.; Тайнчакульская въ Петропавловскомъ уѣздѢ, Акмолинской области, съ оборотомъ до 1.000.000 р.

Всѣ эти степныя ярмарки служатъ главнымъ образомъ мѣстомъ сбыта скота и продуктовъ животноводства.

Общее число ярмарокъ по губерніямъ и областямъ слѣдующее: въ Тобольской губерніи—458 (обор. до 24.598.000 р.), Томской—120 (обор. до 20.000.000 р.), Енисейской—22 (обор. до 1.500 000 р.) Иркутской—12 (обор. до 700.000 р.), Якутской 5 (обор. до 2.500.000 р.), Акмолинской области—100 (обор. 50.000.000 р.), Семипалатинской области—28 (обор. до 5.000.000 р.), Забайкальской области—12 (обор.



до 4.000.000 р.). Приблизительный оборотъ ярмарочной торговли Сибири—100.000.000 руб.

Приведенными данными не исчерпывается торговая дѣятельность Сибири, и, по свѣдѣніямъ податной инспекціи, возможно предположить, что ярмарочная торговля составляетъ, быть можетъ, не болѣе  $\frac{1}{4}$  части всей суммы торговыхъ оборотовъ Сибири.

Внѣшняя торговля Сибири очень незначительна. На протяженіи огромной границы съ Китаемъ торговля сношенія увеличиваются и развиваются по мѣрѣ приближенія къ Великому океану. Изъ Устькаменогорска, Семипалатинской области, черезъ проходъ Укокъ русскіе торговцы ведутъ торговлю съ Кобдо, куда везутъ бѣлыя мерлушки, которыя обмѣниваютъ на особаго рода чай (ченъ-чай), употребляемый китайскими киргизами. Чай этотъ торговцы везутъ въ землю Кереевъ и Урянхайцевъ, гдѣ происходитъ снова обмѣнъ на сырье (продукты скотоводства) и съ этими товарами возвращаются въ Устькаменогорскъ. Изъ Бійска торговцы проникаютъ въ Китай съ мануфактурными товарами и вывозятъ чай по Чуйской дорогѣ черезъ Кошъ-Агачъ. Минусинскіе торговцы проникаютъ въ Китай къ Урянхайцамъ черезъ Усинскій край вьючными тропами. Торговля идетъ мѣновая: русская мануфактура, желѣзо и т. п. обмѣниваются на скотъ и его продукты. Изъ Монголіи въ Забайкалье и Амурскую область ежегодно пригоняется скотъ и ввозятся продукты скотоводства, которые обмѣниваются частію на русскіе товары. Черезъ Кяхту въ Китай идутъ кожевенные товары, пльсь, сукно. Изъ Манчуріи въ Сибирь ввозится скотъ, хлѣбъ, а вывозятся туда мануфактурные товары, мѣдныя и желѣзныя издѣлія. Ежегодный отпускъ товаровъ изъ Сибири по всей сухопутной границѣ съ Китаемъ, Монголіею и Манчуріею, простирается отъ 4-хъ до 5-ти милліоновъ рублей. Ежегодный привозъ товаровъ на той же границѣ простирается отъ 24 до 25 милліоновъ рублей.

Первое мѣсто по цѣнности привоза принадлежитъ чаю, привозъ котораго по азіатской границѣ составляетъ 66% по количеству и 55%— по цѣнности всего ввоза чая въ Россію. Всего черезъ Иркутскую таможенную и по Сибирской желѣзной дорогѣ ежегодно доставляется отъ 1.500.000 п. до 2.000.000 п. байховыхъ и кирпичныхъ чаевъ.

Сибирскіе порты Ледовитаго океана, относительно ввоза иностранныхъ товаровъ, ограждены высокими пошлинами и представляютъ опасные трудные пути. Въ виду особыхъ условій мѣстности, съ Высочайшаго соизволенія, нерѣдко разрѣшается безпошлинный ввозъ иностранныхъ товаровъ Сѣвернымъ морскимъ путемъ.

Наиболѣе развивается торговля въ Тихоокеанскихъ портахъ Приамурскаго края при посредствѣ пароходныхъ предпріятій: Добровольнаго флота, Сѣвернаго пароходнаго общества, Русско-восточнаго азіатскаго пароходства и Русскаго общества пароходства и торговли.

Отпускъ товаровъ изъ Сибири черезъ Тихоокеанскіе порты незначителенъ. Главнымъ предметомъ Сибирскаго отпуска являются только продукты китоваго и моржоваго промысловъ, мѣха, морская



капуста, трепанги и рыба. Остальные предметы, которыми такъ разнообразно богата страна, не имѣютъ еще промышленнаго значенія.

Народное образованіе въ Сибири, вслѣдствіе отсутствія Земскихъ учрежденій, находится въ неудовлетворительномъ положеніи.

По официальнымъ даннымъ, число школъ и учащихся въ 1906 г. выражалось въ слѣдующихъ цифрахъ:

Губерніи и области.	Число учебныхъ заведеній.	Число учащихся.	Грамотность русскаго населенія.
Тобольская . . . . .	1055	43,568	10,8 <sup>0</sup> / <sub>0</sub>
Томская . . . . .	1466	58,300	10,6 <sup>0</sup> / <sub>0</sub>
Енисейская . . . . .	421	19,600	13,9 <sup>0</sup> / <sub>0</sub>
Иркутская . . . . .	512	23,400	17,2 <sup>0</sup> / <sub>0</sub>
Якутская . . . . .	83	2,100	28,2 <sup>0</sup> / <sub>0</sub>
Акмолинская . . . . .	297	17,600	20,8 <sup>0</sup> / <sub>0</sub>
Семипалатинская . . . . .	141	6,500	27,1 <sup>0</sup> / <sub>0</sub>
Забайкальская . . . . .	550	25,300	14,2 <sup>0</sup> / <sub>0</sub>
Амурская . . . . .	149	9,700	26,1 <sup>0</sup> / <sub>0</sub>
Приморская . . . . .	302	9,200	32,3 <sup>0</sup> / <sub>0</sub>
Сахалинь . . . . .	36	1,000	30,5 <sup>0</sup> / <sub>0</sub>
Всего . . . . .	5,002	216,268	—

Высшія учебныя заведенія въ Сибири; 1) Императорскій Томскій университетъ, открытъ 22 іюля 1888 г., 2) Практическій Технологическій институтъ Императора Николая II въ г. Томскѣ, открытъ 6 декабря 1900 г.; 3) Восточный институтъ во Владивостокѣ, открытъ 21 октября 1899 г.; 4) Учительскій институтъ въ Томскѣ, открытъ 26 сентября 1903 г.

Среднія и спеціальныя учебныя заведенія въ Сибири:

- Гимназій мужскихъ — 10 (Тобольскъ, Томскъ, Красноярскъ, Иркутскъ, Омскъ, Семипалатинскъ, Чита, Благовѣщенскъ, Хабаровскъ, Владивостокъ).
- „ женскихъ — 11 (Тобольскъ—вѣдомства учрежд. Императрицы Маріи, Томскъ—вѣдомства учрежд. Императрицы Маріи, Красноярскъ, Енисейскъ, Омскъ, Тюмень, Чита, Троицко-Савскъ, Благовѣщенскъ, Хабаровскъ, Владивостокъ).
- Прогимназій мужск. — 2 (Енисейскъ, Петропавловскъ).
- „ женск. — 19 (Курганъ, Тара, Ишимъ, Туринскъ, Ялуторовскъ, Каинскъ, Петропавловскъ, Омскъ, Семипалатинскъ, Павлодаръ, Барнаулъ, Ачинскъ, Минусинскъ, Иркутскъ, Нижнеудинскъ, Киренскъ, Якутскъ, Верхнеудинскъ, Нерчинскъ).
- Реальныхъ училищъ — 7: (Тюмень, Томскъ, Барнаулъ, Троицко-Савскъ, Якутскъ, Хабаровскъ, Петропавловскъ).
- Кадетскихъ корпусовъ—2 (Омскъ, Хабаровскъ).



- Юнкерское пѣхотное училище—1 (Иркутскъ).
- Духовныхъ семинарій—6 (Тобольскъ, Томскъ, Красноярскъ, Иркутскъ, Якутскъ, Благовѣщенскъ).
- Духовныхъ училищъ мужск.—9 (Тобольскъ, Курганъ, Ишимъ, Томскъ, Барнаулъ, Красноярскъ, Иркутскъ, Чита, Благовѣщенскъ).
- „ „ женск.—4 (Тобольскъ, Томскъ, Красноярскъ, Иркутскъ).
- Иркутская приготовительная школа Сибирскаго кадетскаго корпуса—1 (Иркутскъ).
- Учительскихъ семинарій—6 (Омскъ, Семипалатинскъ, село Павловское Томской губерніи, Красноярскъ, Иркутскъ, Чита).
- Практическое механико-техническое училище—1 (Иркутскъ).
- Механико-техническое училище Императора Александра III—1 (Омскъ).
- Техническія желѣзнодорожныя училища—2 (Красноярскъ, Хабаровскъ).
- Горное училище—1 (Иркутскъ).
- Фельдшерскія шлолы—5 (Тобольскъ, Омскъ, Томскъ, Иркутскъ, Чита).
- Женскій институтъ Императора Николая I—1 (Иркутскъ).
- Коммерческихъ училищъ—2 (Томскъ, Харбинъ).
- Почтово-телеграфная школа—1 (Иркутскъ).
- Школы молочнаго хозяйства—2 (Томскъ, Омскъ).
- Сельско-хозяйственныя училища—1 (Иркутскъ).

Періодическая печать въ Сибири получила особенное развитіе въ послѣднее десятилѣтіе и органы ея выходятъ теперь не только во всѣхъ губернскихъ и областныхъ городахъ Сибири, но и въ нѣкоторыхъ уѣздныхъ городахъ. Въ настоящее время Сибирь имѣетъ болѣе 100 по-временныхъ изданій.

Кромѣ мѣстныхъ губернскихъ и епархіальныхъ вѣдомостей, имѣющихъ весьма малое литературное значеніе, въ Сибири—болѣе 50 частныхъ періодическихъ органовъ и 25 научныхъ изданій, посвященныхъ какъ развитію мѣстнаго общества и пробужденію въ немъ гражданскаго самосознанія, такъ и изслѣдованію и изученію страны въ естественно-историческомъ, этнографическомъ, историческомъ и археологическомъ отношеніяхъ.



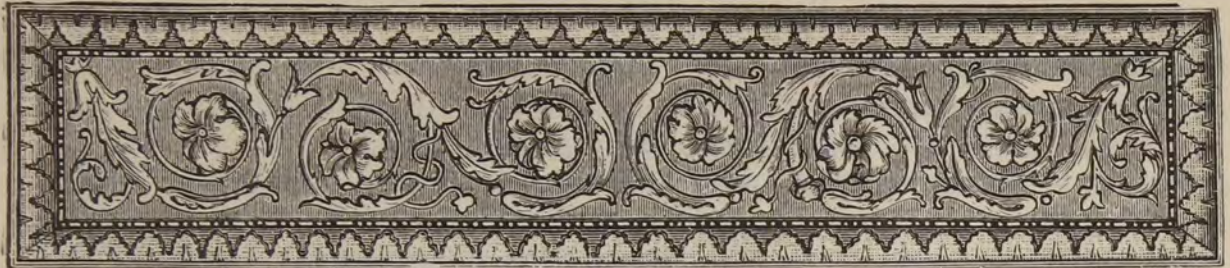

## Великая Сибирская желѣзная дорога, сооруженіе ея, культурное и помышленное ея значеніе.

17-го марта 1891 г., рескриптомъ, даннымъ въ Божѣ почившимъ Императоромъ Александромъ III, на имя Наслѣдника Цесаревича, нынѣ благополучно царствующаго Государя Императора Николая Александровича, поручалось Его Императорскому Высочеству совершеніе закладки Великаго Сибирскаго рельсоваго пути.

19 мая того же года во Владивостокѣ положенъ былъ Его Императорскимъ Высочествомъ первый камень во главу Великаго сооруженія. Съ тѣхъ поръ, изъ года въ годъ, съ неуклонною настойчивостью и напряженною энергіею, выковывалось звено за звеномъ Великой желѣзной цѣпи, соединяющей два океана.

Согласно Высочайшей волѣ въ Божѣ почившаго Августѣйшаго основателя Великой Сибирской желѣзной дороги Императора Александра III, сооруженію ея придана была совершенно исключительная организація, вполнѣ отвѣчающая первостепенному государственному значенію этого важнаго предпріятія. Для общаго руководительства постройкою Сибирскаго рельсоваго пути и осуществленія тѣсно связанныхъ съ нею вспомогательныхъ предпріятій по содѣйствію колонизаціи и промышленному развитію страны, было создано Особое Высшее учрежденіе—Комитетъ Сибирской желѣзной дороги, подъ непосредственнымъ предсѣдательствомъ Наслѣдника Цесаревича.

Послѣ кончины въ Божѣ почившаго Августѣйшаго Родителя своего, вступивъ на престолъ, Его Величество благополучно царствующій Государь Императоръ Николай Александровичъ изволилъ оставить за собою званіе Предсѣдателя Комитета Сибирской желѣзной дороги.

Общее протяженіе всѣхъ рельсовыхъ путей, имѣющихъ непосредственное соотношеніе къ Великой Сибирской магистрали и находив-



шихся въ вѣдѣніи Комитета, со включеніемъ сооруженной частнымъ Русскимъ Акціонернымъ Обществомъ въ предѣлахъ Манчжуріи, Китайской Восточной желѣзной дороги составляло 9.042 вер.

Стоимость Великой Сибирской и Китайской Восточной желѣзныхъ дорогъ, сооруженныхъ трудомъ русскихъ людей, со всѣми ихъ вѣтвями и вспомогательными предпріятіями, достигаетъ одного миллиарда рублей.

Производя огромныя затраты на сооруженіе Великаго Сибирскаго желѣзнодорожнаго пути, привительство не допускало вѣроятія скорыхъ выгодъ съ осуществляемаго предпріятія, въ узко-коммерческомъ значеніи этого слова. Всѣ выгоды великаго сооруженія обосновывались на многочисленныхъ, не поддающихся ариѣметическому учету, косвенныхъ увеличеніяхъ государственной производительности, связанной съ культурнымъ торгово-промышленнымъ развитіемъ страны.

Великій паровой путь своимъ могущественнымъ вліяніемъ пробудилъ, однако, настолько къ прогрессивному подъему весь экономическій строй жизненныхъ условій Сибири, что коммерческіе успѣхи превзошли ожиданія.

Въ періодъ 1898—1904 гг. до начала войны съ Японією движеніе пассажировъ и грузовъ выразилось слѣдующими данными:

**Перевезено пассажировъ (челов.):**

	Всѣхъ классовъ.	Въ томъ числѣ:	Переселенцевъ.	Дѣтей переселенцевъ бесплатно.	Воинскихъ чиновъ.	Арестантовъ и конвойныхъ.
Въ 1898 г. . . . .	947.508	}	218.420	38.540	28.616	58.147
" 1899 " . . . . .	1.017.778		186.754	33.913	23.414	107.184
" 1900 " . . . . .	1.124.302		251.201	54.225	125.180	86.796
" 1901 " . . . . .	926.976		126.948	21.521	36.844	65.046
" 1902 " . . . . .	1.131.540		129.255	15.633	54.891	74.153
" 1903 " . . . . .	1.276.193		126.229	16.390	103.663	100.090

**Перевезено грузовъ (пуд.):**

	Большой скорости.	Малой скорости.
Въ 1898 г. . . . .	410.421	37.191.278
" 1899 " . . . . .	1.134.712	39.667.087
" 1900 " . . . . .	2.115.945	42.868.667
" 1901 " . . . . .	2.911.719	53.293.134
" 1902 " . . . . .	2.783.363	65.805.714
" 1903 " . . . . .	2.855.378	64.532.897

Пропускная способность къ 1904 году на огромномъ протяженіи Великаго Сибирскаго желѣзнодорожнаго пути была весьма разнообразна, смотря по характеру мѣстности и степени оборудованія отдѣльныхъ участковъ пути. По Сибирской желѣзной дорогѣ отъ Челябинска до Петропавловска пропускная способность была на 10 паръ сквозныхъ поѣздовъ, отъ Петропавловска до Оби на 8 паръ, отъ Оби до Иркутска



на 7 паръ; по Забайкальской желѣзной дорогѣ отъ Иркутска до Байкала и затѣмъ отъ Байкала до станціи Манчжуріи и на всемъ протяженіи Китайско-Восточной желѣзной дороги пропускная способность была всего на 6 паръ сквозныхъ поѣздовъ.

Возникшая съ начала 1904 г. война съ Японією и значительное передвиженіе войскъ изъ Россійской Имперіи на Востокъ вызвали усиленную дѣятельность всего Великаго Сибирскаго парового пути.

Благодаря принятымъ мѣрамъ Сибирская желѣзная дорога, работавшая по коммерческому графику, перешла быстро къ воинскому и уже къ концу января 1904 г. она стала пропускать отъ Челябинска до Иркутска до 5 паръ сквозныхъ воинскихъ поѣздовъ. Одновременно съ усиленными перевозками пришлось спѣшно перевезти около 200 паровозовъ и свыше 2.000 вагоновъ, отправленныхъ изъ Европейской Россіи на усиленіе желѣзныхъ дорогъ за Байкаломъ. Кромѣ того шли грузы для строительныхъ надобностей Кругобайкальской желѣзной дороги — хозяйственныя для самой дороги и коммерческія для потребителей мѣстнаго населенія. Въ началѣ лѣта 1904 году устроено было 58 новыхъ разъѣздовъ и провозная способность Сибирской желѣзной дороги на всемъ протяженіи отъ Челябинска до Иркутска доведена была до 13 паръ сквозныхъ поѣздовъ.

На Забайкальской дорогѣ, находящейся въ исключительно трудныхъ условіяхъ по устройству водоснабженія и по недостаточности топлива, съ начала 1904 г. можно было эксплуатировать только четыре пары воинскихъ поѣздовъ, одну пару почтово-пассажирскихъ и одну пару для хозяйственной надобности дороги. Къ веснѣ 1904 года устроено было 11 новыхъ разъѣздовъ, уложены третьи пути на 12 существовавшихъ разъѣздахъ, приняты были экстренныя мѣры къ обезпеченію водоснабженія и къ увеличенію запасовъ топлива. По осуществленіи всѣхъ этихъ мѣръ эта дорога стала работать девятью парами поѣздовъ на всемъ протяженіи отъ станціи Танхой до Китайской границы, изъ которыхъ шесть паръ было воинскихъ, одна пара почтово-пассажирская и двѣ пары для перевозки хозяйственныхъ и строительныхъ грузовъ, топлива и предметовъ первой необходимости по всему Забайкалью.

Личное руководство работами бывшаго тогда Министромъ Путей Сообщеніе Кн. М. И. Хилкова, ускорило ходъ постройки и дало возможность къ концу 1904 г. открыть движеніе по Кругобайкальской дорогѣ.

Благодаря принятымъ мѣропріятіямъ дѣятельность Сибирской желѣзной дороги за 1904 г. выразилась въ слѣдующихъ данныхъ:

Перевезено пассажировъ всѣхъ классовъ: 1.784.482 человекъ. Въ томъ числѣ: 939.066 человекъ воинскихъ чиновъ и 845.416 частныхъ пассажировъ (5.998 I класса, 70.082 II класса, 448.420 III класса, 238.294 IV класса, 32.166 переселенцевъ, 2.197 проводниковъ, 18.259 арестантовъ и конвойныхъ).

Перевезено грузовъ: 98.728.785 пуд. Въ томъ числѣ: 25.043.321 пуд. воинскихъ (853.132 пуд. багажа, 1624.696 пуд. большой скорости 22,654,493 пуд. малой скорости); 73.685.464 частныхъ (350.008 пуд.



багажа, 245.998 пуд. съ пассажирскими и товаро-пассажирскими поѣздами, 4,074419 пуд. большой скорости, 69.015.039 малой скорости).

По сопоставленію приведенныхъ данныхъ пассажирскаго движенія съ такими же цифровыми данными за предшествовавшей 1903 г. видно что съ увеличеніемъ воинскаго движенія, перевозка частныхъ пассажировъ въ 1904 году значительно уменьшилась противъ 1903 года, (въ 1903 г. больше на 327.114 человекъ) при чемъ уменьшеніе это пало, главнымъ образомъ, на перевозку пассажировъ IV класса (въ 1903 г. больше на 214.690 человекъ) и переселенцевъ (въ 1903 г. больше на 110.452 человека).

Изъ цифровъ данныхъ о перевозкѣ грузовъ видно, что, не смотря на всѣ неблагопріятныя условія, созданныя Русско-Японскою войною, перевозка частныхъ грузовъ въ 1904 году не только не уменьшилась, но даже значительно увеличилась.

Главное увеличеніе перевозки частныхъ грузовъ выпало на каменный уголь, котораго въ 1904 г. перевезено болѣе на 6.143.855 пуд. противъ 1903 г. и на хлѣбные грузы, которыхъ въ 1904 г. перевезено болѣе на 4.759.493 пуда противъ 1903 г.—Также нѣсколько увеличился въ 1904 г. вывозъ Сибирскаго экспортнаго масла—въ 1904 г. перевезено было спеціально масляными поѣздами 2.335.021 пуд., въ 1903 г. 2.316.827 пуд.

Война съ Японією, потребовавшая огромнаго и быстрого передвиженія войскъ изъ центральныхъ губерній Европейской Россіи и Сибири на Дальній Востокъ, въ связи съ обнаруженнымъ развитіемъ воинскихъ силъ въ Азіатскихъ Государствахъ Дальняго Востока, наглядно выяснила необходимость настоятельнаго положительнаго разрѣшенія вопроса о сооруженіи второго пути вдоль Великой Сибирской магистрали.

Для всесторонняго обсужденія этого вопроса 30 сентября 1904 г. было образовано по Высочайшему повелѣнію особое совѣщаніе подъ предсѣдательствомъ Статсъ-Секретаря графа Д. М. Сольскаго, которое пришло къ безусловной необходимости приступить къ укладкѣ второй колеи на нѣкоторыхъ участкахъ Сибирской магистрали. Подробная разработка всѣхъ техническихъ вопросовъ, связанныхъ съ этимъ сооруженіемъ, возложена была на начальника Управленія по Сооруженію желѣзныхъ дорогъ К. Я. Михайловскаго, призваннаго встать во главѣ особой комиссіи изъ представителей Министерствъ: Путей Сообщенія, Военнаго и Финансовъ, а также Государственнаго Контроля. На подготовительныя работы ассигновано на первое время 10 милліоновъ руб. Всѣ эти предположенія 18 октября 1904 г. Высочайше были утверждены и переданы къ подлежащему исполненію.

Бъ 1905 г. послѣдовало закрытіе Комитета Сибирской желѣзной дороги и всѣ дѣла его переданы были вѣдѣнію подлежащихъ Министерствъ.

Въ 1907 году приступлено было къ переустройству горныхъ участковъ Сибирской желѣзной дороги между Ачинскомъ и Иркутскомъ на протяженіи 726 верст.—Стоимость зоподряженныхъ работъ опредѣлилась въ размѣрѣ 15,864,538 руб. (Земляныя—9,201,193 руб, граж-



данскія—1,140,485 руб, искусственныя 5,552, 860 руб). Въ то же время Министерствомъ Путей Сообщеній внесено было на разсмотрѣнiя Совѣта Министровъ представленiе: 1) о разрѣшенiи неотлогательно приступить къ производству работъ по устройству земляного полотна и искусственныхъ сооружений для второго пути Сибирской жел. дор. между Ачинскомъ и Иркутскомъ, въ связи съ переустройствомъ горныхъ участковъ въ этой части линiи, съ такимъ расчетомъ, чтобы окончить эти работы къ концу 1911 г.; 2) объ утвержденiи строительной стоимости вышеупомянутыхъ первоочередныхъ работъ въ суммѣ 37.283.700 руб., за исключенiемъ же расходовъ по перевозкамъ, не требующимъ денежнаго ассигнованiя,—въ суммѣ 37.072.400 р.; 3) о разрѣшенiи обратиться 4.000.000 руб., отпущенныя, согласно постановленiю Совѣта Министровъ, на производство работъ по смягченiю уклоновъ и спрямленiю кривыхъ на Сибирской желѣзной дорогѣ,—на покрытiе расходовъ, вызываемыхъ производствомъ работъ, входящихъ въ составъ упомянутыхъ выше первоочередныхъ работъ, независимо отъ работъ, прямо относящихся къ смягченiю уклоновъ и спрямленiю кривыхъ; 4) объ отпускѣ, въ порядкѣ ст. 17 правилъ о порядкѣ разсмотрѣнiя Государственной росписи, къ расходу на производство названныхъ выше первоочередныхъ работъ кредита въ 219.839 руб., остающагося занесеннымъ по ст. 16 § 2 чрезвычайно смѣты 1907 г. къ условному отпуску, и 5) о предоставленiи Министру Путей Сообщенiя заносить по чрезвычайнымъ смѣтамъ послѣдующихъ лѣтъ остающуюся сумму, потребную для полного окончанiя первоочередныхъ работъ (37.072.400—4.219.839—32.852.561 р.) въ ежегодныхъ размѣрахъ, необходимыхъ для выполненiя въ установленный срокъ вышеперечисленныхъ работъ.

Представленiе Мва. Путей сообщенiя, одобренное Совѣтомъ Министровъ внесено было на обсужденiе Государственной Думы и Государственнаго Совѣта.

Устройство земляного полотна и искусственныхъ сооружений для второго пути Сибирской Магистральной предположены также и для участка Ачинскъ-Омскъ, на протяженiи 1127 верстъ. Отъ города Омска взаимнѣ второго пути проектирована новая желѣзно-дорожная линiя „**Омскъ-Тюмень**“ протяженiемъ 521,6 вер.; изысканiя этой линiи произведены на средства казны въ 1906 году инжен. Пут. Сообщ. Г. В. Адриановымъ и стоимость ея сооруженiя исчислена въ 29,436,300 руб. Сооруженiя этого пути внесено было въ проэктъ Государственной росписи доходовъ и расходовъ на 1908 г. Всѣ представленiя Министерства Путей сообщенiя одобренныя Государственною Думою и Государственнымъ Совѣтомъ, Высочайше утверждены и къ работамъ приступлено въ 1908 г.

Кромѣ работъ по увеличенiю провозоспособности Сибирской Магистральной проектированы въ прѣделахъ Сибири слѣдующiе новые желѣзно-дорожные пути, въ большинствѣ соединяющiеся съ Сибирской Магистралью и частiю имѣющiе самостоятельное свое значенiя:

1) **Амурская** отъ ст. Куэнга Забайкальской жел. дор. до г. Хабаровска на соединенiи съ Уссурiйскою желѣзною дорогою. Изысканiя произведены на средства казны въ 1906—1907 гг. инжен. Пут. Сообщ. Е. Ю. Подруцкимъ и Ф. Н. Дроздовымъ. Протяженiе дороги исчислено



въ 2,041 вер., стоимость сооруженія приблизительно опредѣлена въ 216,000,000 р. Къ сооруженію приступлено въ 1908 г.

2) **Екатеринбургъ-Нурганъ**. Изысканія произведены въ 1904 г. на средства казны инжен. Пут. Сообщ. Быховцевымъ. Длина дороги 345 вер. Стоимость сооруженія 18,495,565 руб.

3) **Тобольскъ-Тюмень** изысканія произведены въ 1906 г. на средства казны инжен. Пут. Сообщ. Г. В. Адриановымъ, длина дороги опредѣлена въ 188 вер., стоимость сооруженія исчислена въ 6,000,000 руб.

4) **Омскъ—Павлодаръ—Семипалатинскъ** изысканія произведены въ 1906—1907 гг. на средства коммерціи совѣтника А. И. Дерова инжен. Пут. Сообщ. Г. В. Адриановымъ, длина дороги опредѣлена въ 679,61 вер., стоимость сооруженія исчислена въ 24,155,904 руб.

5) **Барнаулъ-Павлодаръ**, на соединеніе съ Омскъ-Семипалатинской желѣзной дорогой; изысканія произведены въ 1907 г. на средства казны инжен. Пут. Сообщ. Г. В. Адриановымъ, длина дороги опредѣлена въ 454 вер., стоимость сооруженія исчислена въ 20,430,000 руб.

6) **Алтайская**, отъ Кольчугинскихъ каменноугольныхъ копей на соединеніе съ Сибирскою Магистралю у разъезда Юрга. — Изысканія произведены на частные средства инжен. Путей Сообщенія А. Н. Перцевымъ. Длина линіи опредѣлена въ 211 вер., стоимость сооруженія исчислена въ 20,000,000 руб.

7) **Туркестано-Сибирская** отъ г. Ташкента на г.г. Вѣрный, Семипалатинскъ, Барнаулъ и далѣе на соединеніе съ Сибирскою Магистралю. Изысканія производились на средства казны въ 1906—1907 г. г. инж. Путей Сообщенія Г. В. Адриановымъ, Э. Э. Глезеромъ и Голомбѣвскимъ.—Проекты изысканія и работы междувѣдомственной комиссіи подъ предсѣдательствомъ инж. Путей Сообщенія О. Б. Струве по экономическимъ вопросамъ, относящимся до мѣстности прохожденія путей, еще не разсмотрѣны. Приблизительная длина дороги 2,500 вер., стоимость сооруженія 220,000,000 руб.

8) **Актюбинскъ—Семипалатинская**, изысканія произведены въ 1906 году на средства казны инжен. Путей Сообщенія Э. Э. Глезеромъ, длина дороги опредѣлена въ 1780 вер., стоимость сооруженія исчислена въ 82,879,280 руб.

9) **Уральскъ-Оренбургъ-Атбасаръ** на соединеніе съ проектированной Актюбинскъ-Семипалатинскою желѣзною дорогою, изысканія произведены въ 1906 г. на средства казны инж. Путей Соощ. Г. М. Будаговымъ, длина дороги опредѣлена въ 1600 вер., стоимость сооруженія исчислена въ 75,000,000 руб.

10) **Челябинскъ-Троицкъ-Кустанай-Семипалатинскъ**, проектъ кн. М. И. Хилкова и К-о англійскихъ предпринимателей, протяженіе линіи опредѣлено въ 1500 верстъ, съ приблизительною стоимостью въ 60,000,000 руб.

11) **Ленская** отъ одного изъ пунктовъ Сибирской желѣзной дороги, мимо Николаевского завода, на пересѣченіе р. Ангары у Братскаго острога къ Усть-куту. Рекогносцировочныя изысканія произведены на частныя средства. Длина дороги опредѣлена въ 525 вер., стоимость постройки 20,000,000 руб.



12) **Иркутскъ-Бодайбо** на р. Ленѣ. Изысканія производились въ 1907 году на частныя средства инж. Путей Сосбщ. Половниковымъ.

13) **Восточно-Сибирская** отъ ст. Тайшетъ Сибирск. жел. дор. до соединенія съ Амурской жел. дор. на меридианѣ 89° поселка Усть-Черная (для замѣны второй колеи на Кругобайкальской и Забайкальской желѣзныхъ дорогахъ). Эта линія даетъ укороченія около 340 верстъ общей Сибирской магистрали. Проектъ инжен. Пут. Сосбщ. Г. В. Адрианова.

14) **Канскъ, Сибирская жел. дорога, до Берингова пролива**, съ соединительнымъ тоннелемъ съ Америкой, предложеніе иностранца Люи-де-Лобеля. Отклонено Совѣтомъ Министровъ въ 1907 г.

15) **Обь — устье Печоры**, проектъ инженеровъ Е. К. Кнорре и Гетте, протяженіе линіи около 400 верстъ, стоимость сооруженія 40,000,000 руб.

Изъ приведенныхъ проектовъ новыхъ желѣзныхъ дорогъ, подлежатъ ближайшему осуществленію: Амурская, Тюмень-Омская, Омскъ-Семипалатинская, Алтайская, уже разсматривавшіяся въ междувѣдомственной комиссіи о новыхъ желѣзныхъ дорогахъ при Желѣзнодорожномъ департаментѣ.

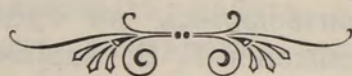



ТОРГОВЫЙ ДОМЪ  
И. Я. ЧУРИНЪ и К<sup>о</sup>.

сущ. съ 1867 г.



Видъ Торг. Дома И. Я. Чуринъ и К<sup>о</sup> въ г. Благовъщенскѣ.



ТОРГОВЫЙ ДОМЪ

**И. Я. Чурихъ и К<sup>о</sup>.**

Существуетъ на Амуръ съ 1867 г.

ИМѢЕТЪ

**Кожевенный и веревочно-канатный заводы**  
въ гор. БЛАГОВѢЩЕНСКѢ.

Имѣетъ отдѣленія конторъ въ Москвѣ, Иркутскѣ и комиссіонерахъ въ гг. Читѣ, Срѣтенскѣ и Одессѣ.

ПРОИЗВОДИТЪ ОБШИРНУЮ  
**ОПТОВО-РОЗНИЧНУЮ ТОРГОВЛЮ**  
золотыми, серебряными вещами, мануфактурными шерстяными, галантерейными, скобяными, москотильными, игольными, колониальными, бакалейными, гастрономическими, пріисковыми, кожевенными и разн. друг. товарами.

**ИМѢЕТЪ СКЛАДЫ**

американскихъ, англійскихъ, нѣмецкихъ земледѣльческихъ орудій и машинъ

ВЪ ГОРОДАХЪ: Благовѣщенскѣ, Владивостокѣ, Николаевскѣ, Хабаровскѣ, Никольскѣ-Уссурійскѣ, Черниговкѣ, и на р. Зеѣ.



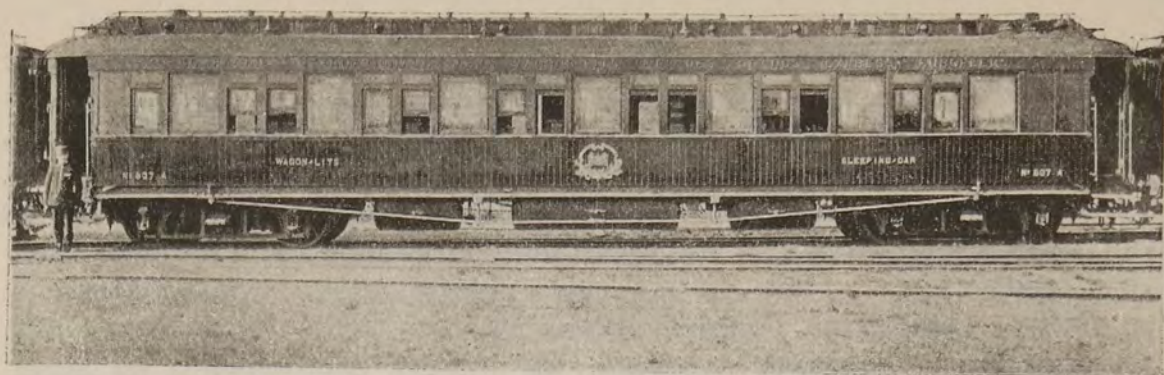

ПОЪЗДЪ ЭКСПРЕССЪ С.-ПЕТЕРБУРГЪ—ИРКУТСКЪ.  
Transibérien-Express. (С-іе Іnt-се des Wagons-Lits et des grands Express).

## I.

### Сѣверная желѣзная дорога.

#### С.-Петербургъ—Вологда—Вятка.

Постройка Сѣверной желѣзной дороги.—Значеніе ея какъ звена, соединяющаго С.-Петербургъ съ Сибирской магистралію.—Губерніи: С.-Петербургская, Новгородская, Вологодская, Костромская, Вятская.—Путеводитель по желѣзно-дорожной линіи: С.-Петербургъ—Тихвинъ—Череповецъ—Вологда—Буй—Галичъ—Котельничъ—Вятка.

(Оффиц. указат. М. П. С. 153а. 153б.).

Сѣверная желѣзная дорога является конечнымъ западнымъ звеномъ Великой Магистраліи, протяженіемъ въ 8,391 вер., соединяющей: С.-Петербургъ съ Владивостокомъ, воды океановъ Атлантическаго и Восточнаго.

5-го мая 1901 г. Высочайше повелѣно было приступить въ 1902 году къ сооруженію желѣзной дороги С.-Петербургъ-Тихвинъ-Череповецъ-Вологда-Буй-Галичъ-Вятка.

Въ исполненіе этого Высочайшаго повелѣнія въ 1903 году были произведены изысканія этой линіи, раздѣленной на двѣ отдѣльныя части: 1) С.-Петербургъ-Вологда, 2) Вологда-Вятка.

Это дѣленіе на двѣ части сохранено было и при постройкѣ С.-Петербургъ-Вологда-Вятской желѣзной дороги до ея окончанія, при чемъ для каждой изъ частей, были организованы отдѣльныя строительныя управленія.

Начальниками работъ были: С.-Петербурго-Вологодской линіи инженеръ Путей Сообщенія д. с. с. В. А. Саханскій, Вологда-Вятской линіи инж. Путей Сообщенія д. с. с. П. И. Замятнинъ.



Вся линия С.-Петербургъ-Вологда-Вятка построена при предѣльныхъ уклонахъ, не превосходящихъ 0,006 саж. при совпадении съ радиусомъ закругленія не менѣе 300 саж. Длина линии между станціею Обухово (Николаевской желѣзной дороги)—мѣста примыканія линии къ Николаевской желѣзной дороги и станціею Вятка—1156 вер. Длина вѣтви Званка-Гостинополье къ пристани Гостинопольской на рѣкѣ Волховѣ 12 верстъ.

Всѣхъ станцій на Главной линии 54.

Провозная способность дороги, въ смыслѣ оборудованія ея рассчитана на 5 паръ поѣздовъ. Земельное полотно устроено подъ одинъ путь. Рельсы уложены стальные, типа 24 фунта въ погонномъ футѣ, при нормальной длинѣ въ 35 футъ.

Для участка С.-Петербургъ-Вологда рельсы изготовлялись заводами—Новороссійскимъ, Русско-Балтійскимъ, Брянскимъ; для участка Вологда-Вятка заводами—Нижне-Тагильскимъ и Богословскимъ.

Приемные покои устроены на станціяхъ Званка и Бабаево, а при станціи Шарья больница на 27 кроватей, на станціи Вологда—военный продовольственный пунктъ на 1000 человекъ. Паровозныя зданія вѣрнаго типа построены на станціяхъ: Званка, Тихвинъ, Бабаево, Череповецъ, Вологда, Буй, Шарья, Вятка, Н. Паломъ, Свѣчь. На ст. Вологда-товарная построены главныя мастерскія, состоящія изъ: паровозно-сборной, кузницы съ бандажной мастерской, древообдѣлочной со столярною мастерскою, лѣсосушки, литейной мастерской, центральной силовой станціи съ котловою, вагонно-сборной мастерской, малярной.

Источниками водоснабженія для большинства станцій служатъ рѣки. На станціи Вологда, въ виду выясненнаго химическимъ анализомъ неудовлетворительнаго качества воды рѣки Вологды и недостаточнаго количества воды въ притокѣ рѣки Шогражѣ, устроено водоснабженіе изъ артезіанскихъ скважинъ. Вода въ большинствѣ колодцевъ, вырытыхъ при линейныхъ зданіяхъ оказалась болотистою, требующею кипяченія. Поэтому при казармахъ и полуказармахъ поставлены кубы для кипяченія воды.

Главнѣйшія мостовыя сооруженія по линии черезъ р. р. Тосну (30 саж.), Волхово (150 саж.), Сясь (30 саж.), Лидь (30 саж.), Суду (60 саж.), Ягорбу (25 саж.), Шексну (60 саж.), Тошну (30 саж.) Комелу (30 саж.), Лежу (25 саж.), Кострому (50 саж.), Челсму (20 саж.), Шокшу (25 саж.), Пезу (20 саж.), Нею (60 саж.), Унжу (100 саж.), Ветлугу (105 саж.), Нею (25 саж.), Вятку (300 саж.), Быстриху (60 с.).

На значительномъ своемъ протяженіи „Сѣверная желѣзная дорога“ проходитъ по территоріямъ губерній: С.-Петербургской, Новгородской, входящихъ въ составъ „Озерной области“; Костромской составной части „Верхняго Поволожья“; Вологодской—составной части „Сѣверной области“ и Вятской—составной части „Приуралья“.

Открытіе правильнаго движенія по этой дорогѣ состоялось въ 1907 году, а потому свѣдѣній о размѣрахъ пассажирскаго и грузового движенія не имѣется. Пропускная способность линии опредѣляется 2-мя парами пассажирскихъ и 7-ю парами товарныхъ поѣздовъ. При откры-



тіи развѣздовъ провозоспособность можетъ быть значительно увеличена.

**С.-Петербургъ.** 59°, 57' с. ш., 47° 58' в. д. Столица Россійской Имперіи, резиденція Императорской фамиліи. Населенія по переписи 1897 г. 1,264,920 д. об. п. (692,667 м. 572,253 ж.). По отчету городской управы къ 1906 году населенія съ пригородами числилось 1,750,000 д. об. п. Занимаетъ площадь въ 81 кв. вер. Расположенъ при устьѣ рѣки Невы на обѣихъ ея берегахъ и островахъ, образуемыхъ ея рукавами, и лежитъ въ обширной котловинѣ, образуемой на сѣверѣ Павловскими высотами, на югѣ холмами Пулкова и Лигова. Основаніемъ С.-Петербурга считается заложение Петромъ Великимъ на островѣ Енисари (Заячьемъ) земляной крѣпости 16 мая 1703 года въ день св. Троицы, гдѣ сооружена была тогда же и церковь во имя св. Троицы.

**С.-Петербургская губернія** занимаетъ площадь въ 39,203 кв. вер. Населенія по переписи 1897 года 2,107,691. д. об. п. (1,125,119 м-982,572 ж.). Въ административномъ отношеніи дѣлится на 8 уѣздовъ: С.-Петербургскій, Гдовскій, Лужскій, Новоладожскій, Петергофскій, Царскосельскій, Шлиссельбургскій, Ямбургскій. Поверхность губерніи весьма разнообразна. Берега Финскаго залива низменны и плоски, а надъ ними уступомъ возвышается совершенно ровное, безводное и обнаженное отъ лѣсовъ плоскогорье или суходоль, простирающееся отъ Царскаго Села до Ямбурга, занимая сѣверо-западную часть губерніи. Средина губерніи т. е. бассейнъ р. Луги, южная часть Шлиссельбургскаго и весь Ново-Ладожскій уѣздъ—покрыты почти сплошь массою болотъ, поросшихъ лѣсомъ, среди которыхъ группами встрѣчаются мѣста сухія и заселенныя. Южная часть губерніи состоитъ изъ волнистой мѣстности, изрѣзанной притоками бассейновъ Луги и Чудскаго озера. Почва преобладающая—суглинки, супеси и мергеля. Климатъ влажный, сырой, измѣнчивый. Быстрые переходы отъ холода къ теплу и отъ ясныхъ дней къ пасмурнымъ и дождливымъ составляютъ отличительный его характеръ. Губернія богата водами, принадлежащими къ бассейну Финскаго залива: Ладожское озеро, самое большое въ Европѣ—336 кв. миль, его притоки: Свирь, Сясь, Волховъ, Назья, Марья. Единственный истокъ—Нева, съ притоками: Мойка, Міа, Тосна, Ижора, Славянка, Охта. Изъ другихъ рѣкъ впадающихъ въ Финскій заливъ значительны: Луга, Нарова. Озера: Чудское, Большое, Псковское. Земледѣліе не составляетъ главнѣйшаго занятія населенія. Культивируются: рожь, овесъ, ячмень; въ нѣкоторыхъ раіонахъ ленъ, картофель и травосѣяніе. Садоводство ягодное развито въ уѣздахъ: С.-Петербургскомъ, Царскосельскомъ, Петергофскомъ. Скотоводство не имѣетъ самостоятельнаго значенія, только въ ближайшихъ мѣстностяхъ къ С.-Петербургу оно содержится въ цѣляхъ молочнаго хозяйства. Фабрично-заводская промышленность внѣ городовъ развита слабо; наиболѣ типичныя производства: кирпичное, лѣсопильное, кожевенное.



Сѣверная желѣзная дорога отходить отъ „Николаевского“ вокзала, расположеннаго на юго-восточной части города, на „Знаменской площади“, на высотѣ 4,7 саж. надъ уровнемъ Балтійскаго моря, пролегаетъ по мѣстности ровной и однообразной, составляющей древнюю дельту рѣки Невы; и на 2-й верстѣ переходитъ „Обводный каналъ“ желѣзнымъ мостомъ. Пройдя рядъ платформъ: „Глухоозерскаго завода“, „Фарфоровскую“, „Сортировочную“ путь достигаетъ „ст. **Обухово**“ (Преображенская), 5,50 саж. надъ уровнемъ моря. Вблизи „Обуховскій сталелитейный заводъ“, находящійся въ вѣдѣніи Морского Министерства. Заводъ основанъ въ 1863 году. Главною спеціальностью своею имѣетъ предметы военнаго вооруженія, рабочихъ на заводѣ до 2,500 человекъ. Близъ станціи „Преображенское кладбище“.

2) **Ст. Рыбацкое** (14 верстѣ).

Здѣсь линія пересѣкаетъ р. Славянку, притокъ Невы, мостомъ въ 15 саж. На 17 и 18 верстахъ линія пересѣкаетъ р. р. Большую и Малую Ижору притокъ рѣки Невы мостами въ 20 и 15 саж.

3) **Ст. Саперная.** (24 вер.) 6,10 саж. надъ уровнемъ моря.

На 28 вер. линія пересѣкаетъ сплавную р. Тосну, притокъ рѣки Невы, мостомъ въ 30 саж. На 40-верстѣ линія пересѣкаетъ сплавную р. Мгу, притокъ рѣки Невы, мостомъ въ 15 саж.

4) **Ст. Мга.** (46 вер.) 12,75 саж. надъ уровнемъ моря.

На 57 вер. линія пересѣкаетъ небольшимъ мостомъ верховье р. Назьи, впадающей въ Ладожское озеро.

5) **Ст. Назія.** (64 вер.) 26,75 саж. надъ уровнемъ моря.

6) **Ст. Вайбоколо.** (86 вер.) 18,15 саж. надъ уровнемъ моря, расположена на берегу рѣки Вайбокола, которую линія пересѣкаетъ небольшимъ мостомъ.

7) **Ст. Званка.** (111 вер.) Буфетъ. 16 саж. надъ уровнемъ моря.

Отъ станціи идетъ вѣтвь въ 12 вер. къ „Гостиннопольской“ пристани на рѣкѣ Волхово.

На 114 вер. линія пересѣкаетъ р. Волховъ мостомъ въ 150 саж. Рѣка Волховъ вытекаетъ изъ озера Ильменя, въ 5-ти верстахъ выше Новгорода, протекаетъ по уѣздамъ — Новгородскому (110 вер.), Ново-ладожскому (98 вер.), впадаетъ въ Ладожское озеро при гор. Новая-Ладога. Теченіе тихое, кромѣ пороговъ; вода мутная, вслѣдствіе болотистыхъ береговъ озера Ильменя. Изобилуетъ рыбою (сигъ, сырть). Берега заселены довольно густо и мѣстами особенно живописны, изобилуютъ остатками историческихъ памятниковъ древней старины, связанныхъ съ событіями жизни древняго Новгорода и основаніемъ Русскаго Государства. Рѣка судоходна по всему своему теченію, правильное пассажирское пароходство существуетъ по всей рѣкѣ, исключая пороговъ, именно: отъ Новгорода вверхъ черезъ озеро Ильмень въ Старую Руссу, внизъ отъ станціи Волхово, Николаевской желѣзной дороги къ „Гостиннопольской пристани“ находящейся въ 200 саж. отъ пороговъ; ниже пороговъ между г. Новая-Ладога и дер. Дубовиками. Гостиннопольскіе пороги начинаются въ 200 саженьяхъ отъ пристани и тянутся на протяженіи 8 вер. и 200 саж. Рѣка Волховъ входитъ въ



составъ „Вышневолоцкой“ системы, имѣющей протяженіе отъ города Рыбинска до С.-Петербурга 1,350 вер.

8) **Ст. Скитъ.** (137 вер.) 20,30 саж. надъ уровнемъ моря.

На 161 вер. линія пересѣкаетъ мостомъ въ 20 саж. р. Луненку.

9) **Ст. Черенцово.** (164 вер.) 19,60 саж. надъ уровнемъ моря.

На 166 вер. линія пересѣкаетъ мостомъ въ 30 саж. сплавную р. Сясь, притокъ Ладожскаго озера.

**Новгородская губернія** занимаетъ площадь 104,163 кв. вер. Населеніе по переписи 1897 г.—1,392,933 д. об. п. (672,696 м. 720,237 ж.). Въ административномъ отношеніи дѣлится на 11 уѣздовъ: Новгородскій, Боровичскій, Бѣлозерскій, Валдайскій, Демянскій, Кириловскій, Крестецкій, Старорусскій, Тихвинскій, Устюжскій, Череповецкій.—Губернскій г. Новгородъ 26,637 д. об. п. расположенъ по обоимъ берегамъ р. Волхова, упоминается впервые по лѣтописямъ IX вѣка. Поверхность губерніи холмистая. Алаунская возвышенность покрываетъ большую ея часть. Почва преимущественно глинистая, глинисто-песчаная, мѣстами песчаная. Большая часть губерніи усѣяна валунами (булыжникомъ). Въ общемъ почвенныя условія мало благопріятны для земледѣлія. Климатъ суровый, сырой, что обуславливается сѣвернымъ положеніемъ и обиліемъ водъ и болотъ. Подъ лѣсами считается до 6,735,000 десятинъ. Наиболѣе богаты лѣсами уѣзды: Тихвинскій, Бѣлозерскій, Кириловскій. Рѣки губерніи принадлежатъ бассейнамъ Балтійскаго, Каспійскаго и Бѣлаго морей: Волховъ, Сясь, Тихвинка, Мста, Ловать, Шелонь, Шексна, Молога, Ковжа. Водныя системы съ ихъ каналами: Вышневолоцкая, Тихвинская, Маріинская, соединяющія С.-Петербургскій портъ съ Поволожьемъ, всѣ пересѣкаютъ Новгородскую губернію. Движеніе судовъ и грузовъ по рѣкамъ и воднымъ путямъ громадно. Озеръ въ губерніи свыше 3000; важнѣйшія: Ильмень, Валдайское, Селигеръ, Велье, Кафтино, Бѣлоозеро. Болота занимаютъ 21,499 кв. вер. или  $\frac{1}{5}$  всей площади губерніи, большая часть ихъ моховыя, отчасти покрытыя лѣсами. Земледѣліе составляетъ основное занятіе населенія въ особенности въ южной части губерніи, скотоводство развито слабо. Значительный заработокъ населенію даютъ лѣсные промыслы: заготовка лѣса, сплавъ дровъ, выгонка дегтя, смолы и др. Кустарные промыслы: кузнечное, гончарное, кожевенное. Фабрично-заводская промышленность развита слабо.

10) **Ст. Тихвинъ** (187 вер.) Буфетъ. 59° 39' с., ш. 51° 11' в. д. 20,75 саж. надъ уровнемъ моря.

**Г. Тихвинъ.** Уѣздный городъ Новгородской губерніи. Населенія по переписи 1897 г.—6,589 д. об. п. (3,032 м. п. 3,557 ж. п.), по подсчетамъ къ 1906 г. 13,500 д. об. п.; расположенъ по обоимъ берегамъ судоходной р. Тихвинки, впадающей въ Ладожское озеро. Въ 1383 году на мѣстѣ нынѣшняго города, входившаго въ составъ „Обонежской пятины Великаго Новгорода“ явилась икона Божіей Матери; здѣсь была сооружена деревянная церковь, возлѣ которой вскорѣ образовался поселокъ, извѣстный уже въ концѣ XV в. подъ именемъ „Погоста Пречистенскаго на Тихвинкѣ“. Съ основаніемъ здѣсь въ 1560 году по повелѣнію Царя Іоанна Грознаго „Тихвинскаго мужского монастыря“,



послѣдній былъ перенесенъ на версту къ югу, гдѣ нынѣ существуетъ самый городъ. Въ 1773 году посадъ былъ переименованъ въ городъ Тихвинъ и къ нему приписанъ уѣздъ изъ „Обонежской пятины“. Въ 1776 году Тихвинъ былъ назначенъ уѣзднымъ городомъ Новгородскаго Намѣстничества, а съ 1796 г. состоитъ уѣзднымъ городомъ Новгородской губерніи.

Въ городѣ и его окрестностяхъ сохранились многіе историческіе памятники, чтимые народомъ и Православною церковью. Въ Тихвинскомъ Большомъ монастырѣ въ соборѣ Успенія Богородицы, построенномъ въ XVI в., находится знаменитая чудотворная икона, „Тихвинской Божіей Матери“. Кромѣ Тихвинскаго мужскаго монастыря въ городѣ находится „Введенскій женскій монастырь“, о которомъ лѣтопись упоминаетъ уже съ 1613 г.—Городской Соборъ во имя Преображенія Господня основанъ въ 1748 году.

Въ 4-хъ верстахъ отъ города „Николаевскій Бесѣдный“ мужской монастырь (Старая пустынь) основанный около 1515 года.

Въ 18-ти верстахъ отъ города, по почтовой дорогѣ на Чудово, при рѣкѣ Сяси расположенъ Липенскій погостъ, упоминаемый по писцовымъ книгамъ 1582 г. На юго-востокъ отъ города, верстахъ въ 15-ти, при озерѣ „Дымскомъ“, считающимся въ народѣ святымъ, расположенъ заштатный мужской „Дымскій-Антоніевъ“ монастырь, основанный въ 1242 году, преподобнымъ Антоніемъ, ученикомъ Варлаама Хутынскаго, въ соборной церкви, подъ спудомъ, хранятся мощи преподобнаго.

Выгодное положеніе города при желѣзной дорогѣ и „Тихвинской“ водной системѣ. (866 вер. отъ Рыбинска до С.-Петербурга) даетъ ему возможность развиваться и вести довольно значительную торговлю.

Подходя къ слѣдующей станціи, на 211 верстѣ линію пересѣкаетъ р. Рядань, мостомъ въ 20 саж.

11) Ст. **Большой дворъ** (212 вер.) 43,80 саж. надъ уровнемъ моря.

12) Раз. Пиколемо (222) 57,90 саж. надъ уровнемъ моря.

13) Ст. **Чудцы** (239 вер.) 95,35 саж. надъ уровнемъ моря. Наивысшая точка на всемъ протяженіи линіи С.-Петербургъ—Вологда.

На 253 верстѣ линію пересѣкаетъ р. Волчинку мостомъ въ 20 саж.

14) Ст. **Сомино** (257 вер.) Буфеть. 82,34 саж. надъ уровнемъ моря.

Вблизи волостное село **Сомино** (400 д. об. п.) при р. Соминкѣ, входящей въ составъ „Тихвинской“ системы.

Съ Соминской пристани отправляются значительныя лѣсныя матеріалы на плотяхъ до 1,125,000 пуд.).

На перегонѣ къ слѣдующей станціи линію пересѣкаетъ мостами въ 20 и 30 саж. на 270 верстѣ р. Обломню и на 284 р. Лидь.

15) Ст. **Заборье** (287 вер.). 76,70 саж. надъ уровнемъ моря.

16) Ст. **Тешемля** (309 вер.) 72,40 саж. надъ уровнемъ моря.

17) Ст. **Бабаево** (329 вер.) Буфеть. 64,25 саж. надъ уровнемъ моря.

Вблизи сельцо **Бабаево**, Бѣлозерскаго уѣзда съ Новоникольскимъ литейнымъ и проволочнымъ заводомъ. Въ окрестностяхъ лежитъ по-



гость „Колоденскій-Пятницкій“, упоминающійся еще по писцовымъ книгамъ 1581 года.

18) Ст. **Сіучь**, (359 вер.) 58,25 саж. надъ уровнемъ моря. Здѣсь линія пересѣкаетъ мостомъ въ 15 саж. рѣку Сіучь.

19) Ст. **Уйта** (379 вер.) 56,20 саж. надъ уровнемъ моря.

20) Ст. **Надуй** (401 вер.) 53,80 саж. надъ уровнемъ моря.

21) Ст. **Суда** (423 вер.) Буфеть. 51,70 саж. надъ уровнемъ моря. Здѣсь линія пересѣкаетъ р. Суду желѣзнымъ мостомъ въ 60 саж.

Подходя къ г. Череповцу, на 443 верстѣ, линія пересѣкаетъ мостомъ въ 25 саж. р. Ягорбу.

22) Ст. **Череповецъ** (444 вер.). Буфеть. 59°, 7' с. ш., 55°, 36 в. д., 55,72 саж. надъ уровнемъ моря.

Г. **Череповецъ**, уѣздный городъ Новгородской губерніи. Населенія по переписи 1897 г. 6,948 д. об. п. (3,338 м. п., 3610 ж. п.) По подсчетамъ 1906 г. 9,700 д. об. п. Расположенъ въ возвышенной мѣстности при впаденіи въ р. Шексну р. Ягорбы. Исторія города тѣсно связана съ исторіею здѣшняго мужского монастыря—„Череповецкаго Воскресенскаго“. Время основанія монастыря въ точности неизвѣстно, хотя онъ уже существовалъ въ первой половинѣ XV столѣтія. Въ 1764 году монастырь былъ упраздненъ и церковь его была обращена въ приходскую. Въ 1777 году было повелѣно учредить въ Новгородскомъ намѣстничествѣ, на устьѣ р. Суды, впадающей въ Шексну, „для пользы водяной коммуникаціи“ городъ подъ именемъ Череповца при Череповецкомъ монастырѣ, почему въ 1786 году образовавшаяся при упраздненномъ монастырѣ слобода, вмѣстѣ съ сосѣднимъ селомъ „Ѳедосьево“, были возведены въ степень уѣзднаго города. Торговое значеніе города не велико. Въ городѣ заводъ земледѣльческихъ орудій и машинъ, основанный бывшимъ городскимъ головою г. Череповца Милютинымъ. Вблизи винокуренный и лѣсопильный заводы Волковой. Въ верстахъ 50-ти находится „Иранская—Филиппова—Красноборская мужская пустынь“, основанная въ 1517 году преподобнымъ Филиппомъ. Мощи преподобнаго находятся подъ спудомъ въ соборномъ храмѣ. Хлѣбная пристань. Пароходство по р. Шекснѣ. (Оффиц. Указ. М. П. С. 353—354).

Отходя отъ станціи, линія пересѣкаетъ р. Ягорбу мостомъ въ 25 саж. на 443 верстѣ.

23) Ст. **Шеломово**. (460 вер.), 48,80 саж. надъ уровнемъ моря.

На 477 верстѣ линія пересѣкаетъ р. Шексну желѣзнымъ мостомъ въ 90 саж. Р. Шексна беретъ начало изъ Бѣлаго озера, протекаетъ по Ю. В. направленію 426 вер. и впадаетъ въ 15 верстахъ отъ г. Рыбинска въ Волгу. Изобилуетъ рыбою (шекснинская стерлядь). Судходна на всемъ протяженіи, имѣетъ до 18 мелей и пороговъ, препятствующихъ пароходству, почему на порожистыхъ мѣстахъ устроена туэрная тяга. Входитъ въ составъ „Маріинской“ системы, имѣющей протяженія отъ г. Рыбинска до С.-Петербурга 1071 вер.

24) Ст. **Шексна**. (480 вер.), 52,65 саж. надъ уровнемъ моря.

25) Ст. **Чибсора**. (499 вер.), 83,35 саж. надъ уровнемъ моря.

26) Ст. **Кипѣлово**. (516 вер.), 86,07 саж. надъ уровнемъ моря.

27) Ст. **Дикая**. (536 вер.) 74,49 саж. надъ уровнемъ моря.



28) Ст. **Вологда**. (560 вер.) Буфетъ. 59,13 с. ш., 57,33 в. д., 56,65 саж. надъ уровнемъ моря.

Г. **Вологда**—губернскій городъ Вологодской губерніи. Населенія по переписи 1897 г. 27,705 д. об. п. (14,705 м., 13,663 ж.). По послѣднимъ подсчетамъ 42,000 д. об. п. Расположенъ по обоимъ берегамъ судоходной р. Вологды при впаденіи р. Золотухи. Объ основаніи города точныхъ свѣдѣній не существуетъ. Первое извѣстіе о существованіи поселенія относится къ 1147 г., въ житіи св. Герасима, Вологодскаго чудотворца, который, прійдя изъ Кіева, уже нашель здѣсь посадъ „Воскресеніе“ и основаль „Троицкій“ монастырь. Іоаннъ Грозный возвелъ здѣсь каменный соборъ во имя „Успенія Богородицы“ (названный тоже Софійскимъ) по образцу Московскаго Успенскаго собора. При царѣ Михаилѣ Ѳеодоровичѣ городъ былъ обнесенъ деревянною стѣною. Въ 1780 г. было образовано изъ трехъ губерній, Вологодской, Великоустюжской и Архангельской, Вологодское намѣстничество. Съ уничтоженіемъ намѣстничества, въ 1796 г., Вологда стала губернскимъ городомъ. Церквей въ городѣ—50; изъ нихъ замѣчательнѣйшія: „Софійскій“ соборъ; древнѣйшая церковь города „Воскресенія Христова“ на „Лѣнивомъ торгу“, упоминаемая въ 1147 году въ житіи преподобнаго Герасима; „Троицкая“, построенная препод. Герасимомъ и „Всемиловѣйшаго Спаса обыденная“, построенная въ одинъ день въ 1655 году. Монастырей 2: „Спасо-каменный Духовъ“, мужской, основанный въ началѣ XVII ст. преподобнымъ Галактіономъ, Вологодскимъ чудотворцемъ и „Горній Успенскій“—дѣвичій, основанный въ концѣ XVI ст. Учебн. заведеній—28.

Г. Вологда лежитъ на пересѣченіи Московско-Ярославско-Архангельской ж. дороги. (Оффиц. Указат. М. П. С., № 151), Пароходство. (Оффиц. Указат. М. П. С. 311,312).

**Вологодская губернія** занимаетъ пространство въ 353,882 кв. вер.—36,552,860 десятинъ, почти равное Швеціи безъ Норвегіи. Населенія по переписи 1,365,887 д. об. п. (654,657 м., 710,930 ж.). Дѣлится въ административномъ отношеніи на 10 уѣздовъ: Вологодскій, Грязовецкій, Кадниковскій, Вельскій, Тотемскій, Устюжскій, Никольскій, Сольвычегодскій, Яренскій, Устьсыольскій. Наибольшая длина губерніи составляетъ по прямой линіи около 1200 верстъ, наибольшая ширина около 500 верстъ. Юго-западная часть губерніи представляетъ однообразную, слегка волнистую равнину, перерѣзанную множествомъ рѣчныхъ долинъ и овраговъ. Сѣверо-восточная часть губерніи премыкающая къ Уральскому хребту, наполнена небольшими отрогами этихъ горъ, достигающихъ до 3—4-хъ тысячъ футъ высоты. Главнѣйшія изслѣдованныя и эксплуатируемыя минеральныя богатства соль и желѣзо; первая добывается изъ соленыхъ ключей въ уѣздахъ Тотемскомъ, Сольвычегодскомъ и Яренскомъ; желѣзныя руды разрабатываются въ Усть-сыольскомъ уѣздѣ. На р. Ухтѣ и ея притокахъ найдены выходы нефти. Наболѣе значительныя рѣки: Сѣверная Двина, Печора, Мезень. Особенно богата губернія озерами, замѣчательнѣйшее изъ нихъ Кубинское, лежащее между уѣздами Кадниковскимъ и Вологодскимъ. Климатъ губерніи континентальный и суровый, по среднимъ годовымъ температурамъ губернія заключена между изотерами 3°Ц и—4°Ц. Большинство жителей принадлежитъ къ Великоорус-



скому племени и только восточная часть Яренскаго уѣзда и уѣздъ Усть-сыольскій заселены „Зырянами“.

Въ наилучшихъ сравнительно условіяхъ находятся уѣзды: Грязовецкій, Вологодскій, Кадниковскій, почва которыхъ благопріятствуетъ хлѣбопашеству и скотоводству. Кромѣ земледѣлія жители здѣсь занимаются скотоводствомъ, почему здѣсь развивается маслосѣліе и сыровареніе. Вторую группу составляютъ уѣзды Вельскій, Тотемскій, Никольскій, Устюжскій, въ которыхъ земель удобныхъ для земледѣлія немного, большая часть территоріи покрыта лѣсами. Жители этихъ уѣздовъ занимаются земледѣліемъ, ведя переложное хозяйство и разными промыслами. Третью группу составляютъ уѣзды: Сольвычегодскій, Яренскій, Устьсыольскій съ наиболѣе суровымъ климатомъ, по преимуществу лѣсистые съ слабо развитымъ земледѣліемъ; главнымъ подспорьемъ жителей здѣсь служатъ промыслы.

29) Ст. **Паприха** (578 вер.).

На 584 верстѣ линія пересѣкаетъ р. Камелу мостомъ въ 30 саж.

30) Ст. **Бушуиха** (598 вер.).

На 605 верстѣ линія пересѣкаетъ р. Лежу мостомъ въ 25 саж.

31) Ст. **Лежа** (617 вер.). Буфетъ.

32) Ст. **Вохтога** (637 вер.).

33) Ст. **Шушкодомъ** (658 вер.).

На 682 верстѣ линія пересѣкаетъ р. **Кострому** мостомъ. Главный пролетъ 50 саж. съ ѣздой по низу и два береговыхъ пролета по 6 саж. съ ѣздой по верху. Р. Кострома имѣетъ до 300 вер. теченія и впадаетъ въ р. Волгу у г. Костромы; судоходна—по ней ходятъ пароходы до г. Буя, а въ весеннее время до г. Галича и ея притоку р. Вексъ.

34) Ст. **Буй** (682 вер.). Буфетъ. 38,19 с. ш., 59<sup>0</sup>,6 м. в. д.

Г. **Буй**, уѣздный городъ Костромской губерніи. Населенія по переписи 1897 г. 2,624 д. об. п. (1221 м., 1403 ж.); расположенъ по лѣвому берегу р. Костромы при впаденіи въ нее р. Вексы. Основанъ въ 1536 г. Іоанномъ Грознымъ въ видѣ крѣпости. Торгового значенія не имѣетъ, лѣсная пристань.

**Костромская губернія** занимаетъ пространство въ 74,291 кв. вер. Населенія по переписи 1897 г. 1,429,228 д. об. п. (658,248 м. 770,980 ж.) Въ административномъ отношеніи дѣлится на 12 уѣздовъ: Костромской, Буйскій, Варнавинскій, Ветлужскій, Галичскій, Кинешемскій, Кологривскій, Макарьевскій, Нерехтскій, Солигаличскій, Чухломскій, Юрьевскій. Губернскій городъ Кострома 52,000 д. об. п. расположенъ на лѣвомъ берегу р. Волги при впаденіи р. Костромы. 14 марта 1613 года въ Костромѣ былъ избранъ на царство Михаилъ Ѳедоровичъ Романовъ. Поверхность губерніи преимущественно равнинная. Почва частью суглинистая, частью супесчаная. Лѣса занимаютъ огромныя пространства, почти 40% всей площади. Губернія изобилуетъ проточными и стоячими водами: главнѣйшія рѣки—Волга съ ея притоками, Кострома, Унжа, Ветлуга; озера: Галичское и Чухломское. Земледѣліе составляетъ главное занятіе населенія; особенно развиты кустарные промыслы: ткачество бумажныхъ и льняныхъ издѣлій, производство



изъ шерсти—валенной обуви, скорняжное, выдѣлка кожаной обуви, шитье рукавицъ, выдѣлка деревянныхъ издѣлій, тканье рогожи, производство лаптей, плетение мочальныхъ шлей, витье мочальныхъ веревокъ, гончарное производство, выдѣлка роговыхъ гребней, шапочное производство. Отхожіе промыслы сильно развиты во всей западной части губерніи, гдѣ почти  $\frac{3}{4}$  мужчинъ рабочаго возраста уходитъ изъ дома на посторонніе заработки: столяры, плотники, штукатуры, маляры, каменщики. Фабрично-заводская промышленность развита во всей губерніи, въ особенности въ уѣздахъ: Нерехтскомъ, Кинешемскомъ, Костромскомъ, выражающаяся въ стоимости ежегодно вырабатываемыхъ издѣлій на сумму въ 120 милліоновъ рублей при 75,000 рабочихъ.

35) Ст. **Россолово** (709 вер.).

На 725 верстѣ линия пересѣкаетъ р. Челсму мостомъ въ 20 саж.

36) Ст. **Галичъ** (730 вер.) Буфетъ. 58°, 24' с. т. 60°, 2' в. д.

**Г. Галичъ**, уѣздный городъ Костромской губерніи. Населенія по переписи 1897 г. 6,237 д. об. п. (2,991 м. 3,246 ж.). Расположенъ на берегу Галичскаго озера. Впервые городъ упоминается въ 1235 году. Промышленность города незначительна, жители занимаются огородничествомъ и выдѣлкой кожи и замши. На озерѣ пристань. Озеро Галичъ занимаетъ около 50 кв. вер. По р. Вексѣ въ озеро приходятъ небольшія суда—тихвинки. Ловятся: щука, окунь, лещи, ершъ, налимъ. Рыбной ловлей занимаются мѣщане г. Галича. Отъ Галича проектируется жел. дор. линия на г. Кострому.

На 739 верстѣ линия пересѣкаетъ р. Шокшу мостомъ въ 25 саж.

37) Ст. **Лопарево** (752 вер.).

38) Ст. **Антропово** (772 вер.).

39) Ст. **Никола-полома** (795 вер.). Буфетъ.

На 803 верстѣ линия пересѣкаетъ р. Пезу мостомъ въ 20 саж.

40) Ст. **Нея** (822 вер.).

На 824 верстѣ линия пересѣкаетъ р. Нею, притокъ р. Унжи мостомъ въ 60 саж. съ ѣздомъ по низу.

41) Ст. **Брантовка** (844 вер.).

42) Ст. **Мантурово** (871 вер.). Буфетъ.

На 874 верстѣ линия пересѣкаетъ р. Унжу, притокъ р. Волги, мостомъ въ 100 саж. Главные пролеты 50—50 саж. съ ѣздомъ по низу, 2 береговыхъ пролета по 8 саж. съ ѣздомъ по верху.

Р. Унжа имѣетъ 410 вер. теченія, судоходна на всемъ своемъ протяженіи, отъ села же Угаръ до впаденія въ Волгу по ней ходятъ пароходы, въ весеннее же и осеннее время пароходы доходятъ до г. Кологрива.

43) Ст. **Шекшена** (896 вер.).

На 909 верстѣ линия пересѣкаетъ р. Ветлугу мостомъ въ 105 саж. Главные пролеты 30—45—30 саж. съ ѣздомъ по низу, два береговые пролета по 7 саж. съ ѣздомъ по верху.

Р. Ветлуга имѣетъ до 700 вер. теченія. Теченіе тихое. Становится сплавною отъ устья р. Вохмы, а судоходна отъ г. Ветлуги и суда могутъ ходить только весной, лѣтомъ судоходство прекращается.

44) Ст. **Шарья** (919 вер.) Буфетъ.



45) Ст. **Якшанга** (938 вер.).

На 937 и 940 верстѣ линия пересѣкаетъ мостомъ въ 8 и 10 саж. рѣки Якшангу—Пустынную и Якшангу—Восточную.

На 959 верстѣ линия пересѣкаетъ р. Прудовку мостомъ въ 15 саж.

46) Ст. **Поназырево** (960 вер.). Буфетъ.

На 961 верстѣ линия пересѣкаетъ р. Нею притокъ р. Унжи мостомъ въ 25 саж.

47) Ст. **Гостовская** (981 вер.).

На 982 верстѣ линия пересѣкаетъ р. Кукъ мостомъ въ 15 саж.

48) Ст. **Шабылино** (1005 вер.).

49) Ст. **Свѣча** (1027 вер.). Буфетъ.

На 1030 верстѣ линия пересѣкаетъ р. Свѣча, мостомъ въ 10 саж., а на 1035 верстѣ р. Юма мостомъ въ 15 саж.

50) Ст. **Ацвѣжъ** (1050 вер.).

На 1071 верстѣ линия пересѣкаетъ р. Черненицу мостомъ въ 15 саж.

51) Ст. **Котельничъ** (1075 вер.) Буфетъ.  $58^{\circ} 18'$  с. т.  $66^{\circ} 1'$  в. д.

**Г. Котельничъ**, уѣздный городъ Вятской губерніи населенія по переписи 1897 г. 4240 д. об. п. (2,224 м. 2,016 ж.) расположенъ на правомъ берегу р. Вятки. Упоминается въ 1456 году; въ 1780 г. сдѣланъ уѣзднымъ городомъ.

Съ Котельнической пристани ежегодно отправляется болѣе 500,000 пуд. разныхъ хлѣбныхъ грузовъ; видное мѣсто также занимаетъ ленъ и кудель (до 100,000 пуд.)—Александровская ярмарка съ 1-го по 20-ое марта съ оборотомъ до 1,200,000 руб.

На 1076 верстѣ линия пересѣкаетъ р. Вятку мостомъ въ 300 саж. о 5 пролетахъ по 60 саж. каждый, съ ѣздомъ по низу и 2-хъ береговыхъ по 10 саж. съ ѣздомъ по верху. Р. Вятка правый притокъ р. Камы, имѣетъ теченія 1025 вер. Дѣлается сплавною во время полноводья отъ впаденія въ нея р. Омутской и судоходной отъ города Слабодскаго.

**Вятская губернія** занимаетъ площадь въ 134,537 кв. верстѣ, 14,014,294 десятины. Населенія по переписи 1897 г.—3,082,788 д. об. п. (1,473,794 м. 1,608,994 ж. ( $78\%$  русскихъ,  $12\%$  вотяковъ,  $5\%$  черемись,  $4\frac{1}{2}\%$  татаръ,  $1\frac{1}{2}\%$  тептерей, башкиръ). Въ административномъ отношеніи дѣлится на 11 уѣздовъ: Вятскій, Глазовскій, Елабужскій, Котельническій, Малмыжскій, Нолинскій, Орловскій, Сарапульскій, Слободскій, Уржумскій, Яранскій. Поверхность губерніи равнинная, покрытая въ сѣверной части холмами. Главное минеральное богатство, желѣзная руда съ примѣсью мѣди, которой добывается въ среднемъ ежегодно до 5 милліоновъ пудовъ. Почва губерніи разнообразна, наиболѣе плодородною считается южная полоса, гдѣ черноземъ встрѣчается въ перемежку съ песчаными и суглинистыми площадями.

Климатъ суровый континентальный. Рѣки протекающія по губерніи принадлежатъ по преимуществу къ Волжскому бассейну, изъ нихъ главнѣйшія: Кама, Вятка. Подъ лѣсами считается до  $7\frac{1}{2}$  милліоновъ десятинъ, изъ которыхъ до 6-ти милліоновъ принадлежатъ казнѣ. Земледѣліе составляетъ главнѣйшую производительную силу губерніи Скотоводство развито слабо, по недостатку пастбищъ. Главнѣйшія ку-



старныя промыслы: кузнечно-слесарное, столярное, телѣжное, рогожное, смолодегтярное. Отхожія промыслы: вывозка и распилка лѣса, извозничество, плотничество, служеніе на пароходахъ и баржахъ. Особенно развита въ губерніи фабрично-заводская промышленность, съ производительностію до 50,000,000 руб. Горнозаводская промышленность развивается на заводахъ: Холуницкомъ, Ушакова, Воткинскомъ.

52) Ст. **Быстряги** (1099 вер.).

На 1101 верстѣ линія пересѣкаетъ р. Малую-Холуницу мостомъ въ 10 саж.

53) Ст. **Оричи** (1118 вер.).

На 1132 верстѣ линія пересѣкаетъ р. Быстрицу мостомъ въ 60 саж. 3 пролета по 20 саж. съ вѣздой по низу.

54) Ст. **Лянгасово** (1144 вер.).

55) Ст. **Вятка** (1156 вер.). Буфеть. 58° 36' с. ш. 67° 21' в. д.

**Г. Вятка**, губернской городъ Вятской губерніи, на лѣвомъ крутомъ берегу судоходной р. Вятки, на высотѣ 440 фут. Населенія по переписи 1897 г. 25,008 д. об. п. (12,983 м. 12,125 ж.). По даннымъ 1907 г.—жителей до 45,000 д. об. п. Основанъ новгородскими колонистами въ 1174 году, подъ названіемъ „Хлынова“. Въ 1781 г. переименованъ въ Вятку и сдѣланъ главнымъ городомъ Вятскаго намѣстничества, а въ 1781 г. губернскимъ городомъ Вятской губерніи. Въ городѣ 2 монастыря—„Успенскій Трифоновъ“—мужской и „Преображенскій“ женскій и 22 церкви. Кафедральный соборъ, построенный въ 1683 году, отличается великолѣпіемъ: обиліе свѣта, прекрасная живопись, изящная рѣзьба. Учебныхъ заведеній до 30: мужская гимназія, реальное училище, духовная семинарія, женская гимназія. Нѣсколько благотворительныхъ заведеній, въ томъ числѣ „Прозоровскій пріютъ“ для бѣдныхъ дѣвочекъ. Городъ считается однимъ изъ видныхъ пунктовъ кожевенной промышленности, значительное мѣсто онъ занимаетъ въ ряду другихъ городовъ и по хлѣбной торговлѣ. Ежегодно съ Вятской пристани отправляется до милліона пудовъ разнаго товара. Также значительно развивается желѣзнодорожный грузооборотъ города по Сѣверной и Пермской желѣзнымъ дорогамъ, выражающійся теперь въ 5,000,000 пуд. разнаго груза.

Банки: 1) Общественный  $\Theta$ . Веретенникова; 2) Вятскаго общества Взаимнаго кредита; 3) Отдѣленіе Государственнаго; 4) Отдѣленіе Волжско-Камскаго коммерческаго; 5) Отдѣленіе Русскаго для внѣшней торговли; 6) Отдѣленіе Сибирскаго. Агентства банковъ: Нижегородско-Самарскаго земельнаго, Ярославско-Костромскаго земельнаго. Банкирская контора „Г. Вавельбергъ“. Заводско-фабричная промышленность развита слабо; заводы: кожевенные, клееваренные, спичечные и др. За счетъ губернскаго земства содержатся большія кустарныя мастерскія, такъ же находится одинъ изъ самыхъ крупныхъ въ Россіи кустарныхъ земскихъ музеевъ и складовъ: мебель, наглядныя учебныя пособія, издѣлія изъ гипса, каповыя вещи. Ярмарка съ 28 іюля по 9 августа; ежегодно въ четвертую послѣ Пасхи субботу происходитъ торжекъ, извѣстный подъ именемъ „Свистунья“, такъ какъ главный предметъ торжка составляютъ игрушки. Эта „Свистунья“ всякій разъ привлекаетъ въ Вятку массу



народа, преимущественно изъ ближайшихъ уѣздовъ. Гостинницы: Наслѣдниковъ И. П. Александра. „Китай“ и „Россія“.

Газеты и журналы: Вятскія Губернскія Вѣдомости; 2) Еперхіальныя Вѣдомости; 3) Вятскій край; 4) Вятская газета; 5) Вятскій Вѣстникъ; 6) Пчеловодство.

Городскими и Земскими общественными управленіями возбуждено ходатайство о соединеніи желѣзнодорожными путями: 1) Вятки съ Казанью съ устройствомъ вѣтви къ г. Уржуму; 2) Вятки съ Оренбургомъ.

Пароходы изъ Вятки ходятъ въ Казань „Т-во Вятско-Волжскаго пароходства“. (Оффиц. Указат. М. П. С. 362, 362а).

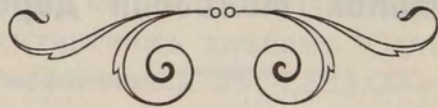





## II.

### Пермская желѣзная дорога.

Протяженіе линіи. — Котлаская линія, значеніе и развитіе пристани Котлась.— Вятка—Пермская линія.—Пермская губернія.—Очеркъ горнозаводской промышленности Урала.—Путеводитель по желѣзно-дорожной линіи Пермь—Екатеринбургъ—Тюмень.—Проекты сооруженій линій: Пермь—Кунгуръ—Екатеринбургъ; Тюмень—Омскъ.—Путеводитель по линіи Екатеринбургъ—Челябинскъ.—Оренбургская губернія.

(Офиц. Указат. М. П. С. 174б. 175. 176. 177. 177а. 178. 179.).

**Пермская желѣзная дорога** имѣетъ общаго протяженія 2301 вер. и состоитъ изъ 9 частей:

- 1) **Вятка-Котлась.** 359 вер.
- 2) **Вятка-Пермь-Екатеринбургъ-Тюмень.** 1224 вер.
- 3) **Екатеринбургъ-Челябинскъ.** 225 вер.
- 4) **Чусовская-Солеварни.** 196 вер.
- 5) **Гороблагодатская-Надеждинскій заводъ.** 182 вер.
- 6) **Лысьва-Лысьвинскій заводъ.** 20 вер.
- 7) **Копи-Луньевка.** 7 вер.
- 8) **Богдановичъ-Синарская.** 386 вер.
- 9) **Тагильско-Салдинская.** 52 вер.

Управленіе дороги находится въ г. Перми.

Статистическія данныя о движеніи пассажировъ и грузовъ по этой дорогѣ указываютъ на прогрессивно-увеличивающуюся торго-промышленную дѣятельность:

Въ 1900 перевезено пассажировъ	1,422,019 чел.
” 1903 ” ”	1,678,996 ”
Въ 1900 перевезено грузовъ	159,045,720 пуд.
” 1903 ” ”	167,230,196 ”



## I.

**Вятка-Котласъ.**

Движеніе по линіи Вятка-Котласъ открыто было въ 1899 году. Въ первые годы существованія этой линіи конечный ея пунктъ станція—пристань **Котласъ**, Сольвычегодскаго уѣзда Вологодской губерніи, на Сѣв. Двинѣ, не оправдывалъ надеждъ на созданіе здѣсь перевалочнаго пункта для Сибирской пшеницы, идущей за границу. Но съ теченіемъ времени значеніе Котласа постепенно подымалось. По даннымъ Архангельской таможни первая отправка сибирской пшеницы черезъ Архангельскій портъ была произведена въ 1899 г., когда отправленъ былъ одинъ пароходъ; въ слѣдующемъ году вывезено было 950,000 пуд., въ 1901 году ушли за границу съ сибирской пшеницей 31 пароходъ, имѣя грузу 3,693,900 пуд. Въ слѣдующіе два года вывоза сибирскаго хлѣба за границу не было вслѣдствіе неурожая въ Сибири и конкуренціи съ Аргентинскимъ хлѣбомъ. Однако въ 1904 г. экспортъ вновь возобновился, выразившись въ 4,583,000 пуд.; въ 1905 г. вывезено было черезъ Котласъ-Архангельскъ уже 6,556,000 п. и въ 1906 г. около этого же количества. Весенняя отправка 1907 г. была незначительная вслѣдствіе общихъ неурядицъ русской жизни.

Линія проходитъ по губерніямъ Вятской и Вологодской.

1) Ст. **Мѣдянка** (37 вер.).

2) Ст. **Юрья** (62 вер.).

3) Ст. **Великая** (86 вер.).

На перегонѣ къ слѣдующей станціи линія переходитъ р. Великую, впадающую въ р. Вятку.

4) Ст. **Мураши** (111 вер.). Буфетъ. Школы мужск. и женск. для дѣтей желѣзно-дорожныхъ служащихъ.

Здѣсь линія вступаетъ въ предѣлы Вологодской губерніи.

5) Ст. **Старовѣрческая** (143 вер.).

6) Ст. **Опарино** (173 вер.).

7) Ст. **Альмежъ** (199 вер.).

8) Ст. **Пинюгъ** (226 вер.). Буфетъ, школы мужск. и женск. для дѣтей желѣзно-дорожно служащихъ.

9) Ст. **Лунданка** (257 вер.).

10) Ст. **Луза** (280 вер.) Буфетъ.

Линія пересѣкаетъ мостомъ р. Лузу, притокъ р. Сухоны.

11) Ст. **Сусаловка** (305 вер.).

12) Ст. **Саватія** (330 вер.).

13) Ст. **Котласъ** (357 вер.). Буфетъ.

Станція — пристань Котласъ расположена по высокому берегу Сѣверной Двины. Станціонные пути широко развиты. Обширные пак-



гаузы, зернохранилища, шатры,—казенные и частные, тянутся по берегу въ 4 версты; погрузка хлѣба въ баржи производится по лоткамъ въ виду крутизны берега. Здѣсь нѣсколько транспортныхъ конторъ, комиссіонерства и агенты банковъ. — Отсюда по Сѣверной Двинѣ къ Архангельску совершаютъ рейсы „Сѣверное пароходное Общество“, Котласъ-Архангельскъ-Мурманъ. (Офиц. указат. М. П. С. 416) и по рр. Вологдѣ, Сухонѣ и Сѣв. Двинѣ „Сѣверо-Двинское пароходство Вологда—Архангельскъ“. (Офиц. указ. М. П. С. 417).

## II.

### Вятка-Пермь-Екатеринбургъ-Тюмень.

Движеніе по линіи Вятка-Пермь открыто было въ 1899 году, а по линіи Пермь-Тюмень еще въ 1886 году.

Отъ ст. Вятка линія направляется къ востоку, проходитъ по уѣздамъ Вятскому, Слободскому и Глазовскому Вятской губерніи и затѣмъ входитъ въ предѣлы Пермской губерніи.

- 1) Ст. **Полой** (20 вер.).
- 2) Ст. **Просница** (45 вер.).
- 3) Ст. **Ардаши** (60 вер.).
- 4) Ст. **Зуевка** (99 вер.). Буфетъ, школы мужск. и женск. для дѣтей желѣзно-дорожно служащихъ.
- 5) Ст. **Фаленки** (128 вер.).
- 6) Ст. **Яръ** (160 вер.).
- 7) **Глазовъ** (195 вер.), Буфетъ, 58<sup>0</sup>, 8' с. ш. 70<sup>0</sup>, 20' в. д.

**Г. Глазовъ**, уѣздный городъ Вятской губерніи, расположенъ на р. Чепцѣ, притокѣ р. Вятки. Населенія по переписи 1897 г. 3509 д. об. п. (1,917 м. 1,592 ж.). Въ старину былъ селеніемъ „вотяковъ“, въ 1180 г. возведенъ въ городъ. За немногія годы открыты въ г. Глазовѣ: мужская прогимназія, женская гимназія, духовное училище, городская народная бібліотека-читальня, городской общественный банкъ. Давно былъ извѣстенъ своей торговлей хлѣбомъ (преимущественно овсомъ), куделью и льномъ; съ проведеніемъ желѣзной дороги эти обороты возросли. Въ настоящее время по желѣзной дороге, преимущественно къ Котласу, отправляется ежегодно, какъ со ст. Глазовъ, такъ и съ ближайшихъ другихъ станцій желѣзной дороги, до 1 милл. пуд. овса, до 70 тыс. пуд. льнянаго и коноплянаго сѣмени и до 15 тыс. пуд. куделя и пакли. Кромѣ того большое количество этихъ грузовъ отправляется весною по р. Чепцѣ.

- 8) Ст. **Балезино** (222 вер.). Буфетъ. Вблизи торговое с. Балезинское, Глазовскаго уѣзда 782 д. об. п.
- 9) Ст. **Чепца** (251 вер.). Отсюда ежегодно отправляются значительные хлѣбные грузы: овесъ, ячмень.

- 10) Ст. **Кезь** (271 вер.).

Желѣзная дорога входитъ въ предѣлы **Пермской губерніи**.



Пермская губ. занимаетъ площадь по обѣимъ сторонамъ Уральскаго хребта въ 270.168 кв. вер. или 30.225.906 дес. Раздѣляется на 12 уѣзд.: Пермскій Соликамскій, Чердынскій, Оханскій, Осинскій, Красноуфимскій, Кунгурскій, Екатеринбургскій, Верхотурскій, Ирбитскій, Камышловскій, Шадринскій.

Уральскій хребетъ, пересѣкая съ С. на Ю. территорію губ., раздѣляетъ ее на двѣ почти равныя части: европейскую и азіатскую (иначе при-уральскую и за-уральскую). Длина Уральскаго хребта въ предѣлахъ губ. 600 вер., ширина доходитъ до 150 вер. Высота отъ 1.000 до 3.000 ф., отдѣльныя вершины поднимаются выше 5.000 ф. абс. выс. Въ средней своей части хребетъ состоитъ изъ кристаллическихъ и метаморфическихъ сланцевъ, приподнятыхъ гранитами и порфирами. Скаты горъ значительной части хребта покрыты лѣсною растительностію; съ европейской стороны въ лѣсной чащѣ изобилуютъ: дубъ, орѣшникъ, липа, вязъ и др.; съ азіатской преобладаютъ: сосна, ель, лиственница и береза. Уѣзды: Шадринскій, Камышловскій, и южныя части уѣздовъ: Осинскаго, Красноуфимскаго и Ирбитскаго, съ равнинною поверхностію имѣютъ почву суглинистую и частью черноземную.

Минеральныя богатства губ, огромны; въ нѣдрахъ Урала находяхъ: золото, платину, серебро, никель, мѣдь, желѣзо, свинець, каменный уголь, соль, драгоценныя камни. Рѣки, орашающія территорію, принадлежатъ къ бассейнамъ: Ледовитаго океана—Тоболъ, Печора, и Каспійскаго моря—Кама съ ея многочисленными притоками. Климатъ губерніи континентальный, суровый, при чемъ восточная за-уральская часть холоднѣе западной при-уральской. Средняя температура для Перми  $-1,6^{\circ}$  Ц. Вскрытіе Камы у Перми, въ среднемъ, — 14 апр., замерзаніе — 4 нояб. Аборигенами Пермской губ. были Финскія племена, занимавшіяся горнымъ дѣломъ и имѣвшія торговыя сношенія съ Болгарами и Скандинавами, которые называли Пермскій край „Віармію“. Знакомство Русскихъ съ финскимъ сѣверо-востокомъ началось съ того времени, когда Новгородцы, проникнувъ въ Заонежье, вошли въ торговыя сношенія съ Заволоцкою Чудью, а оттуда проникли въ область Пермскую, къ Печорамъ. Въ XI вѣкѣ жители Пермской области были уже данниками Новгородцевъ. Съ паденіемъ Новгорода, въ 1471 г., весь сѣверо-востокъ, а въ томъ числѣ и Пермская область подчинилась власти Московскихъ князей. Съ водвореніемъ въ пермскомъ краѣ св. Стефаномъ Великопермскимъ и епископомъ Іоною христіанства, возникаютъ промышленныя поселенія Строгановыхъ и вольнонародная колонизація. Населенія въ губ. по переписи 1897 г.—3.003.208 д. об. п. (1.450.657 м. и 1.552.551 ж.). Главную массу составляютъ Великоруссы (2.800.000), затѣмъ: Башкиры. Вогулы, Черемисы, Мещеряки, Тептеры (80 т.), Пермьяки (50 т.), Татары (20 т.). Земледѣліе и скотоводство наиболѣе развиты въ южной части губ. въ Шадринскомъ и Камышловскомъ уѣзд.; главные хлѣба: рожь и овесъ. По развитію въ губерніи горнозаводской промышленности значительное число населенія отвлечено отъ земледѣльческихъ занятій, а потому нуждается въ запасахъ хлѣба, который еже-



годно ввозится изъ Оренбургской и Уфимской губ. и изъ Сибири, въ количествѣ нѣсколькихъ милл. п. Также степные части Оренбургской губ. и Сибири снабжаютъ ежегодно Уральскіе заводы и населеніе Пермской губ. разнообразными продуктами животноводства. Горно-заводская промышленность занимаетъ преобладающее положеніе. Истинное начало горнаго дѣла на Уралѣ положено было Петромъ I, по возвращеніи своемъ изъ заграничнаго путешествія. Родоначальникъ нынѣшней фамиліи Демидовыхъ, Никита Антуфьевъ Демидовъ, тульскій уроженецъ, оружейникъ по ремеслу, былъ посланъ Петромъ I въ Пермскій край и открылъ множество рудныхъ приисковъ. Съ тѣхъ поръ Пермскія руды стали разрабатываться частными лицами, во многихъ мѣстахъ были основаны заводы.

Въ настоящее время горозаводская промышленность Урала представляется въ слѣдующемъ видѣ.

Желѣзное дѣло занимаетъ первое мѣсто.

Въ 1906 году выплавлено было чугуна . . . . .	36.152.684 пуд.
(въ 1905 г. . . . .)	40 милл. пуд.),
Желѣза сортового выдѣлано . . . . .	10.875.776 пуд.
„ кровельнаго . . . . .	10.167.843 „
„ рельсъ . . . . .	3.134.440 „
„ листового . . . . .	1.231.785 „

Всего желѣза. 25.407.844 пуд.

(Въ 1905 г. . . . . 27.622.683 пуд.).

Каменноугольное дѣло развивается въ двухъ раіонахъ: 1) на западномъ склонѣ Урала, между р. р. Яйвой (притокъ Камы) и Усьвой (притокъ Чусовой), гдѣ теперь дѣйствуютъ Луньевскія, Кизеловскія, и Губахинскія копи; на восточномъ склонѣ (въ Ирбитскомъ уѣздѣ)—такъ называемый „Егоршинскій“ бассейнъ антрацитовъ. Первая группа производитъ добычу въ размѣрѣ 30—40 мил. пуд. въ годъ, углемъ этимъ отапливается Пермская жел. дор. по цѣнѣ 5,5 коп. за пудъ. Невысокое качество Кизеловскихъ и Губахинскихъ углей препятствуетъ расширенію района для сбыта. Егоршинскія копи только начинаютъ развивать свою дѣятельность; въ 1901 году впервые на нихъ добыто было 590.930 пуд. антрацита. Коксирующагося угля въ Луньевскихъ копияхъ только небольшое напластованіе. Другого угля, пригоднаго для изготовленія металлургическаго кокса, на Уралѣ еще не найдено. Полученіе съ Донецкаго бассейна невозможно по дороговизнѣ, надежды уральцевъ на Сибирскій коксирующійся уголь осуществляются только съ постройкою желѣзнодорожной вѣтви отъ г. Омска къ Экибасъ-Тузскимъ Каменноугольнымъ копиямъ въ Киргизской степи. (Семипалатинской области). Добыча угля въ 1906 году по всѣмъ копиямъ Пермской губерніи составила: 47.247.440 пуд.

Копи торговаго дома Бердинскіе—1.494.000 пуд., Демидова—кн. Санъ-Дonato—6.870.000 п., Кн. Абамелекъ-Лазаревъ—34.780.000 пуд.



Богословскіе заводы—1.200.000 пуд., Сысертскіе заводы — 120.000. п. Н.-Тагильскіе—52.000 пуд. и др.

Мѣдное дѣло ограничено дѣятельностью 5 заводовъ: Богословскаго, Выйскаго, Невьянскаго, Пышминско-Ключевскаго, Черно-Источинскаго, Юговскаго. Въ 1906 г. выплавлено было металла мѣди штыковой 258.600 пуд. Рудничныя работы ведутся на большихъ глубинахъ, что значительно увеличиваетъ цѣнность производства.

Въ 1905 г.—223.883 пуда, въ 1904 г.—268 т. п., въ 1903—265 т. п.

Золотое дѣло. Болѣе извѣстныя золотыя розсыпи вырабатываются, новыхъ благонадежныхъ золотоносныхъ площадей не открывається. Разработка коренныхъ рудныхъ мѣсторожденій, требующая большихъ денежныхъ затратъ, еще не развилась, и химическая обработка рудъ производится только нѣкоторыми фабриками.

Въ 1906 году добыто было 469 пуд., въ 1905 г.—491 пуд.

Платиновое дѣло постепенно развивается и даетъ 90<sup>0</sup>/<sub>0</sub> всего количества металла, поставляемаго ежегодно на всемірный рынокъ. До настоящаго времени платина разрабатывалась только въ розсыпяхъ, встрѣчаясь вмѣстѣ съ золотомъ и металлами платиновой группы—иридіемъ, осміемъ, палладіемъ, рутеніемъ, родіемъ. Недавно открыто на Уралѣ первое коренное мѣсторожденіе платины, но практическаго значенія оно еще не получило.

Ежегодная добыча платины опредѣляется въ 450 пуд., промывается пескомъ свыше 250 мил. пуд. при 12 т. рабсчихъ. Добывается платина главнымъ образомъ въ предѣлахъ Пермскаго, Верхотурскаго, Чердынскаго уѣздовъ на промыслахъ: Наслѣдниковъ Демидова (гдѣ въ 1906 г. добыто было 50,3 пуд.), „Платино-промышленной компаніи“ (въ 1906 г.—140 пуд.), наследниковъ гр. Шувалова (въ 1906 году—76 пуд. 18 фунт.); кн. Абамелекъ-Лазарева (въ 1906 г.—8 пуд.); фирмы „Платина“ (въ 1906 г.—41 пуд. 20 фун.).

Марганцевое дѣло развито въ ограниченномъ размѣрѣ. Въ 1906 году добыто было всего 294 т. пуд. На рудникахъ Богословскаго общества—134 т. пуд., П. Демидова—150 т. пуд., Т-ва химическихъ заводовъ П. Ушакова и К-о—10.500 пуд.

Выварка поваренной соли производится въ размѣрѣ 20 мил. пуд. въ годъ. Соляные промыслы принадлежатъ къ самымъ давнимъ изъ горнозаводскихъ предпріятій на Уралѣ. Они современны первымъ годамъ колонизаціи русскими бассейна Камы. Піонерами этого дѣла считаются Строгановы, потомкамъ которыхъ до настоящаго времени принадлежатъ солеваренные заводы Соликамска.

Добыча цвѣтныхъ камней, которыми необыкновенно богатъ Уралъ, производится исключительно кустарнымъ способомъ, почему трудно учесть ея ежегодный размѣръ и опредѣлить ея стоимость. Не только мѣстные гранильщики, но и Императорская гранильная фабрика въ Екатеринбургѣ покупаютъ у кустарей нужные имъ камни. Возникшее три года тому назадъ англійское общество, арендовавшее у Кабинета Его Величества изумрудныя копи, до настоящаго времени не добилось



удовлетворительныхъ результатовъ по трудности распознаванія минераловъ и вслѣдствіе кражи камней рабочими при добычѣ.

Разработка огнеупорныхъ матеріаловъ до 1899 года спеціально не производилась. Уральскіе заводы для своего металлургическаго производства сами изготовляли огнеупорный матеріаль, или же выписывали его изъ другихъ мѣстъ Россіи и изъ-за границы. Въ 1899 году возникъ на Уралѣ первый большой спеціальный заводъ огнеупорныхъ матеріаловъ г. г. Штарка, Матвѣева и К-о, который поставяетъ доменный и мартеновскій лекальный кирпичъ, динасъ, шамотный и кварцевый кирпичъ и пр. Въ 1900 году возникло новое предпріятіе—изготовление изъ магнезита огнеупорныхъ матеріаловъ. Асбеста или горнаго льна ежегодно добывается на Уралѣ до 150 т. пуд., который частью перерабатывается въ „асбеститъ“ на мѣстѣ, частью отправляется въ сыромъ видѣ на столичные рынки для изготовления изъ него „уралита“.

Движеніе въ горнозаводской промышленности Урала за послѣднее десятилѣтіе охарактеризовалось притокомъ иностранныхъ капиталовъ и переходомъ нѣкоторыхъ предпріятій въ акціонерную форму или въ товарищества. Въ этотъ періодъ возникли на Уралѣ слѣдующія крупныя иностранныя предпріятія: 1) Урало-Волжское металлургическое акціонерное общество, эксплуатирующее Верхне и Нижне-Авзяно-Петровскіе заводы (быв. Бенардаки) (*Société métallurgique d'Oural-Volga*), осн. капиталъ 25 мил. фр.; 2) Анонимное общество Кочкарскихъ золотыхъ промысловъ (быв. Подвинцева) (*Société anonyme des mines d'or de Kotchkar*), осн. капиталъ—12 мил. фр.; 3) Волжско-Вишерское горное металлургическое акціонерное общество, эксплуатирующее Кутимскіе и При-Вишерскіе заводы, осн. капиталъ—9.375.000 р.; 4) Бельгійское акціонерное общество, Южно-Уральское анонимное въ Златоустовскомъ и Уфимскомъ уѣз. (*Société métallurgique du Sud-Oural*), осн. капиталъ—6 мил. фр.; 5) Бельгійское акціонерное Успенское золотопромышленное общество (быв. Зеленкова) (*Société anonyme des mines d'or Ouspensk*), осн. капиталъ—8 мил. фр.; 6) Анонимное общество Верхотурскихъ платиновыхъ промысловъ (быв. Андреева, Бурдакова, Конюха и др.) (*Compagnie industrielle de platine, Société anonyme*), осн. капиталъ 22 мил. фр.; 7) Англійское акціонерное общество изумрудныхъ копей (*New emeralds company, Limited*); 8) Бельгійское анонимное общество Уральско-Троицкихъ золотыхъ приисковъ (*Société anonyme, Mines d'or d'Oural-Troitsk*), осн. капиталъ 3 мил. фр.; 9) Верхнеуральскихъ золотыхъ приисковъ анонимное общество (*Mines d'or de Verchne-Oural, Société anonyme*). осн. капиталъ 1.100 т. фр. и др. Большинство иностранныхъ предпріятій несетъ убытки. Неуспѣхъ этотъ объясняется большими размѣрами основныхъ капиталовъ, не вызываемыхъ надобностію предпріятій, преувеличенными покупными цѣнами предпріятій, уплатою огромныхъ куртажей финансирующимъ учрежденіямъ и посредникамъ при покупкѣ дѣла и, наконецъ, незнакомствомъ администраторовъ иностранцевъ съ особенностями Уральской промышленности. Заводы, перешедшіе изъ формы единоличнаго владѣнія въ форму акціонерную: Кыштымскіе, Инзерскіе и др. Заводы Тагильскіе



Невьянскіе, Алапаевскіе, Верхне-Исетскіе получили организацію управленія по типу товарищества на паяхъ. Неудачи иностранныхъ предприятий не умаляютъ выгодъ дѣятельности большинства Уральскихъ заводовъ, такъ какъ на самомъ дѣлѣ доходность многихъ уральскихъ акціонерныхъ и частныхъ металлургическихъ предприятий достигаетъ значительныхъ размѣровъ, чему особенно способствуютъ исключительныя благоприятныя условія промышленнаго района Урала. Въ Россіи нѣтъ другого промышленнаго района, гдѣ бы укладъ производства, его обстановка, составъ рабочихъ, цѣны и условія труда, стоимость сырья и проч. были бы столь неподвижны, какъ на Уралѣ.

Торговля въ Пермской губ. имѣетъ значительное развитіе, что находится въ зависимости отъ промышленной дѣятельности населенія



МОСТЪ ЧЕРЕЗЪ р. КАМУ,—гор. ПЕРМЬ.

и отъ географическаго положенія территоріи губ. на рубежѣ Европейской Россіи съ Сибирью. Въ предѣлахъ Пермской губ., въ г. Ирбитѣ (съ 1-го февраля по 1-е марта), ежегодно собирается обширная Ирбитская ярмарка, съ привозомъ товаровъ на сумму до 30 мил. рублей, занимающая послѣ Нижегородской второе мѣсто среди ярмарокъ Имперіи.

11) Ст. **Бородулино** (315 вер.).

Отсюда ежегодно отправляются значительные хлѣбные грузы: до до 500 тыс. пуд. овса, ячменя.

12) Ст. **Вознесенская** (336 вер.). Буфетъ. Школа мужск. и женск. для дѣтей желѣзно-дорожныхъ служащихъ.

13) Ст. **Григорьевская** (388 вер.).

14) Ст. **Шабуничи** (413 вер.).

15) Ст. **Заимки** (448 вер.).

Подходя къ ст. Пермь линія ж. д. пересѣкаетъ р. Каму мостомъ



въ 419 саж. при 8 пролетахъ. съ вѣздой по низу. Видъ съ моста на р. Каму и на городъ—одинъ изъ самыхъ красивыхъ.

16) Ст. **Пермь** (453 вер.). Буфетъ. — 58°, 1' с. ш. 73°, 56' в. д. Расположена на лѣвомъ берегу р. Камы, (43 саж. надъ уровнемъ моря).

**Г. Пермь.** Губернскій городъ. Населенія 45.403 души об. пола (23.108 м. и 22.395 ж.).

**Г. Пермь** живописно раскинутъ на возвышенномъ лѣвомъ берегу Камы. На мѣстѣ нынѣшняго города находилась, принадлежавшая Строгановымъ, деревня „Брюханова“, въ которой въ 1724 г. построена была деревянная церковь, обращенная впоследствии въ Пермскій Петропавловскій соборъ. Здѣсь же, при рѣчкѣ Ягожихѣ, повелѣніемъ Петра I устроенъ былъ ягожихинскій мѣдноплавильный заводъ. Императрица Елизавета Петровна пожаловала заводъ этотъ канцлеру гр. Воронцову. Въ 1781 г., по выгоды положенія заводъ приобрѣтенъ былъ въ казну и возведенъ въ степень губ. города Пермскаго намѣстничества, съ наименованіемъ Пермью. Благодаря своему выгодному положенію, Пермь издавна являлась складочнымъ пунктомъ различныхъ товаровъ, направляемыхъ изъ Россіи въ Сибирь и обратно. Въ особенности замѣтно сталъ развиваться городъ со времени проведенія желѣзныхъ дорогъ Пермь-Тюменской и Пермь-Котлаской.—Домовъ свыше 4 тыс., изъ нихъ до 1 тыс. каменныхъ. Лучше отстроенныя улицы: Сибирская, Богородицкая, Кунгурская. Церквей—19. Успенскій женскій монастырь, лютеранская кирка, католическій костелъ, мечеть, 2 синагоги. Въ кафедральномъ соборѣ хранится древняя утварь, перенесенная изъ Пыскорскаго монастыря, бывшаго въ Соликамскомъ уѣздѣ. Учебныхъ заведеній—33, въ числѣ которыхъ: мужская классическая гимназія, Мариинская женская гимназія, Алексѣевское реальное училище съ горнымъ отдѣломъ, женская прогимназія, духовная семинарія, техническое желѣзнодорожное училище, училище для слѣпыхъ, торговая школа, музыкальная школа. Благотворительныя заведенія: губернскій дѣтскій пріютъ, убѣжище для бѣдныхъ дѣтей, домъ трудолюбія, общественная богадѣльня. Больницы: Александровская, военный госпиталь, пріютъ душевно-больныхъ, бактериологическая станція. Благотворительныя, ученныя и друг. Общества: Православное церковное братство св. Стефана Пермскаго.—Пермское дамское попечительство о бѣдныхъ вѣдомства Императорскаго челоуколюбиваго общества.—Комиссія по разбору и призрѣнію нищихъ.—Мѣстное управленіе русскаго общества Краснаго Креста.—Окружное Правленіе Императорскаго рос. о-ва спасанія на водахъ.—Попечительство Пермской Надеждинской Общины сестеръ милосердія.—Церковно-приходское попечительство при Петропавловскомъ соборѣ.—Общество попеченія объ освобожденныхъ изъ мѣстъ заключенія окр. Пермскаго окружнаго суда.—Общество подачи первой помощи лицамъ вышедшимъ изъ больницъ.—Общество вспомошествованія бѣднымъ учащимъ и учившимъ.—Общество взаимнаго вспомошествованія приказчиковъ.—Общество взаимнаго вспоможенія труженниковъ печатнаго дѣла гор. Перми.—Пермская архивная комиссія.—Отдѣленіе Императорскаго русскаго техническаго общества.—Комиссія



Уральскаго общества любителей естествознанія.—Отдѣлъ Императорскаго общества размноженія охоты и промыслов. животныхъ и правильной охоты. Общество врачей губерніи.—Музыкальный кружокъ.—Кружокъ любителей драматическаго искусства.—Фотографическое общество.—Общество велосипедистовъ.—Общество взаимнаго страхованія отъ огня.—Городское пожарное общество.—Научно-промышленный музей.

Городская публичная бесплатная библіотека. Библіотека имени Смышляева. Метеорологическая станція. Періодическія изданія—официальныя: 1) „Губернскія Вѣдомости“, 2) „Епархіальныя Вѣдомости“, 3) „Пермская Земская недѣля“,—еженедѣльно. 4) „Труды Пермской ученой Архивной Коммиссіи“, 5) „Сборникъ Пермскаго отдѣленія Импе-



Гор. ПЕРМЬ.—ВИДЪ НА КАѲЕДРАЛЬНЫЙ СОВОРЪ и р. КАМУ.

раторскаго Техническаго Общества“. Типографій—3. Городской театръ, каменный, окруженный садомъ, находится въ вѣденіи городского общественаго управленія. Общественный садъ, расположенный на окраинѣ города, хорошо содержится, съ прекрасною растительностію. Собраній—3: Благородное, Общественное, Офицерское.

Банки и отдѣленія: 1) Госуд. со сберегат. кассою; 4) Общ. Марьинскій, учрежденный съ 1862 г. Селенгинскимъ 1-й гильдіи купцомъ Марьинымъ; 3) Кустарно-промышленный Пермскаго губ. земства; 4) Пермское общ. взаим. кредита; 5) Волж.-Кам. Коммерч.; 6) Крестьянскій поземельный; 7) Русскій для Внѣшней торговли; 8) Сибирскій торговый.

Городской ломбардъ.

Агентства земельныхъ банковъ: 1) Нижегородско-Самарскаго, 2) Ярославско-Костромскаго. Банкирскіе дома: Вавельбергъ, И. В. Юнкеръ. Транспортныя конторы: 1) Бр. Каменскіе; 2) Кухтеринъ Евгр. и



С-ья; 3) И. М. Любимовъ; 4) С. А. Курочкинъ; 5) „Россійское общество транспортированія и страхованія грузовъ“.

Гостиницы: „Россія“, „Биржевая“, „Европейскіе“ номера, „Клубные“ номера, „Центральные“ номера, „Сибирскіе“ номера, „Сѣверные“ номера и др. Извозчики по таксѣ.

Торговля города, съ постепеннымъ развитіемъ его благоустройства значительно увеличивается, простирается до 10 м. руб. въ годъ.

Также постепенно возрастаетъ и производительность заводско-фабричной дѣятельности, которая въ настоящее время простирается до 3 милл. р. въ годъ.

Наиболѣе значительныя заводскія предпріятія:

1) машино-пароходно-строительныя и литейныя: Бр. А. и Г. Каменскихъ, Любимовыхъ; 2) чугунолитейное инженеръ-механика И. В. Сорокина; 3) гвоздильное Т. П. Калинина; 4) лѣсопильное кн. Голицына; 5) химическое-фосфорное Бр. Тупициныхъ; 6) кожевенное — Алафузовскато торгово-промышленнаго об-ва; 7) канатная — наслѣдн. Базанова; Любимова.

Общества потребителей: 1) Пермское потребительное общество; 2) служащихъ Пермской ж. д.; 3) служащихъ Пермскаго губернскаго земства.

Выставка издѣлій кустарей и ремесленниковъ Пермской губерніи, постоянно открытая въ домѣ Пермскаго уѣзднаго земства.

Ярмарки: Петровская—съ 29 іюня и Евстаѣевская—24 ноября (лошади и разныя сельско-хозяйственныя произведенія).

Городъ освѣщенъ электричествомъ, имѣетъ водопроводъ. Городскихъ доходовъ 300 т. руб.

Р. Кама, на которой расположенъ г. Пермь, главный притокъ Волги, имѣетъ 1.764 вер. длины; изъ нихъ судоходныхъ отъ впаденія р. Вишеры до устья 1.139 вер. Главныя притоки: Южная Кельтма, Вишера, Чусовая, Елабуга, Чистополь, Лаишевъ. Вскрывается всегда позже и замерзаетъ раньше Волги. Навигация на ней продолжается около 6 мѣсяцевъ. По своимъ судоходнымъ условіямъ считается лучшею рѣкою Европейской Россіи. Берега ея очень живописны.

Пароходства:

1) по рр. Камѣ и Волгѣ. Пермь—Казань—Нижній-Новгородъ И. М. Любимова, срочное пассаж., американскаго типа. Бр. Каменскихъ почтовое отправленіе. „У. С. Курбатова Н-цы О. П. Карповой“ и Семенова, буксирно-пассаж. 2) По р. Камѣ. Пермь—Оса, А. Д. Истомина и К<sup>о</sup>. 3) По рр. Камѣ, Вишерѣ и Колвѣ. Пермь—Сергіево (Чердынь), Д. Е. Ржевина. Чердынь—Вижаиха—Акчимъ, Надымова. Чердынь—Тулпанъ, Юргановъ, 4) По рр. Камѣ, Чусовой и Сылвѣ. Пермь—Кунгуръ, А. И. Зырянова. 5) По рр. Волгѣ, Камѣ и Бѣлой. Казань—Уфа „Д. Д. Якимова Н-цы“ и „А. В. Якимовой съ С-ми“. 6) По рр. Волгѣ, Камѣ и Вяткѣ. Вятка—Казань пароходство и транспортированіе кладей Т. Ф. Булычева.—Пароходства Я. О. Тырышкина и Торговаго дома „Н-ки И. В. Александрова“.

Пристани пароходовъ, отходящихъ изъ Перми, расположены противъ вокзала Пермской ж. д.



Свѣдѣнія о пароходствахъ по рр. Камѣ и Волгѣ, а также по рр. Волгѣ, Камѣ и Бѣлой см. Офф. Указ. М. П. С. № 525—528.

Свѣдѣнія о времени отправленія остальныхъ пароходовъ и о тарифахъ—въ росписаніяхъ на пристаняхъ.

Возбуждены ходатайства Городскими и Земскими общественными управленіями о соединеніи г. Перми съ Казанью черезъ Воткинскій и Ижевскій заводы и городъ Малмыжъ, съ устройствомъ вѣтви къ городу Нолинску.

Отъ Пермскаго вокзала ж. д. линія направляется лѣвымъ берегомъ Камы.

17) Ст. **Мотовилиха** (45 вер.). Расположена близъ обширнаго красиваго пригороднаго с. Мотовилихи (17 т. д. об. п.) и Пермскаго Пушечнаго казеннаго завода, построеннаго на берегу Камы (до 3 т. рабочихъ). Заводъ снабженъ всѣми новѣйшими приспособленіями для техническаго производства, имѣетъ отдѣлы: 1) сталелитейную фабрику, 2) чугунно-и мѣдно-литейную фабрику, 3) пудлингово-прокатную фабрику, 4) тигельную фабрику, 5) столярную, 6) кирпичедѣлательную, 7) лѣсопильную, 8) кузнечно-молотовую фабрику, 9) прессовую фабрику, 10) орудійную фабрику, 11) токарную слесарно-сборочную и котельную фабрики, 12) снарядную фабрику, 13) фабрику электрической отливки по способу инженера Славянова. При заводѣ заслуживаетъ обзора великанъ-молотъ вѣсомъ 3 т. п., при дѣйствиіи верхняго пара сила удара его доводится до 10 т. п. Молотъ этотъ построенъ русскими рабочими изъ мѣстныхъ матеріаловъ, строился пять лѣтъ. Общая годовая производительность завода выражается въ суммѣ 3.500.000 р.

Пройдя станцію, линія вступаетъ въ широкую долину р. Чусовой и ея притока Сылвы.

18) Ст. **Левшино** (469 вер.). Отсюда идетъ „Левшинская“ вѣтвь 2,43 вер. къ пристани, расположенной при впаденіи р. Чусовой въ Каму. На пристани выстроены большіе склады для металловъ, идущихъ съ Урала, и для низоваго хлѣба, который приходитъ сюда по Камѣ.

19) Ст. **Ляды** (487 вер.). 20) Ст. **Сылва** (497 вер.). Буфетъ. Въ 4 вер. отъ ст. линія пересѣкаетъ мостомъ въ 60 саж. р. Сылву. 21) Ст. **Валезная** (511 вер.). 22) Ст. **Камарихинская** (521 вер.). 23) Ст. **Селянка** (539 вер.). 24) Ст. **Лысьва** (557 вер.). Близъ станціи на землѣ, купленной отъ гр. Шувалова компаніею инженеровъ, устроенъ въ 1899 году заводъ для выдѣлки огнеупорныхъ глиняныхъ издѣлій и строительныхъ матеріаловъ. Заводъ находится въ вѣдѣніи акціонернаго общества. Въ 25 вер — Лысьвенскій желѣзодѣлательный и чугуноплавильный заводъ наслѣдниковъ графа П. П. Шувалова, основанный въ 1785 г., соединенный со ст. подъѣзднымъ путемъ. Главное производство завода сортовое желѣзо. (Вырабатываетъ болванокъ мартеновскаго металла до 1.150 т. пуд., желѣза сортового до 50.000 пуд., листового до 600 т. пуд., отлиываетъ чугунныхъ издѣлій 40 т. пуд., приготовляетъ издѣлій желѣзныхъ 10,010 п., мѣдныхъ 1,500 п.). Рабочихъ 1.360 чел. Подходя къ ст. Чусовской, линія пересѣкаетъ на 117 вер. р. Чусовую мостомъ въ 120 саж., на каменныхъ опорахъ, голландской системы, съ ѣздою по низу. 25) Ст. **Чусовская** (572 вер.).



Буфетъ. Живописно расположена у подошвы высокой горы и на берегу р. Чусовой. При ст. поселокъ съ населеніемъ болѣе 1.000 д. об. п., возникшій со времени постройки ж. д.; церковь, школы муж. и жен., для дѣтей желѣзнодорожныхъ служащихъ; малыя желѣзнодорожныя мастерскія, больница на 24 кровати, съ отдѣленіемъ для заразныхъ, нѣсколько торговыхъ лавокъ, клубъ. Вблизи Чусовской желѣзодѣлательный заводъ „Общества Камскихъ стальныхъ и желѣзодѣлательныхъ заводовъ“ на землѣ, арендованной у кн. С. М. Голицына. Заводъ основанъ въ 1879 г. (Проплавляетъ рудъ краснаго желѣзняка до 2.500.000 пуд., получаетъ въ болванкахъ мартеновскаго металла до 2.200.005 пуд., полосового и сортового желѣза до 750 т. пуд., рельсовъ 50 т. пуд., отлиываетъ чугуновыхъ издѣлій 100 т. пуд., приготовляетъ мѣдныхъ издѣлій 500 пуд.). Рабочихъ на заводѣ 1.500 человекъ. Отъ этой ст. идетъ Луньевская вѣтвь, длиною 195 вер., соединяющая главную линію со ст. Березники, расположенною на лѣвомъ берегу Камы. Отсюда главная линія начинается подъемъ на Уральскій хребетъ, принимая вполнѣ горный характеръ.

26) Ст. **Ермакъ** (579 вер.) названа въ честь покорителя Сибири, Ермака. Направляясь къ востоку, линія ж. д. идетъ частію открытыми тоннелями. По сторонамъ—скалы, покрытыя лѣсомъ, состоящимъ изъ елей, окутанныхъ лишайниками. Мертва и неприглядна вся окружающая малонаселенная каменистая мѣстность съ бѣдною растительностью.

27) Ст. **Архиповка** (587 вер.). 28) Ст. **Всесвятская** (601 вер.). 29) Ст. **Багуль** (615 вер.). 30) Ст. **Пашія** (625 вер.). Буфетъ. Въ 7 вер.—Архангело-Пашійскій чугуноплавильный заводъ кн. Голицыныхъ, основанный въ 1786 г., соединяющійся со станціею конно-желѣзною дорогою. Заводъ—въ арендѣ у французскаго акціонернаго общества Камскихъ заводовъ. Населенія до 5 т. д. об. п. Рабочихъ 485 чел. (Проплавляетъ рудъ магнитнаго желѣзняка 170 т. пуд., бураго желѣзняка 3 мил. пуд., выплавляетъ чугуна 1.100.000 пуд.). Въ 11 вер. Кусье-Александровскій чугуноплавильный заводъ наслѣдниковъ графа П. П. Шувалова, основанный въ 1751 г. Рабочихъ 190 чел. (Проплавляетъ рудъ магнитнаго желѣзняка 20 т. пуд., краснаго и бураго желѣзняка 1.500 т. пуд., выплавляетъ чугуна 750 т. пуд.). 31) Ст. **Койва** (637 вер.). 32) **Вижай** (650 вер.). 33) Ст. **Бисеръ** (664 вер.). Буфетъ. Школы мужск. и женск. для дѣтей желѣзнодорожныхъ служащихъ. Несмотря на высоту мѣстности, кругомъ болота, и линія ж. д. протяженіемъ 12 вер., построена на деревянномъ настилѣ. Вблизи чугуноплавильный и желѣзодѣлательный Бисерскій заводъ, принадлежащій наслѣдникамъ графа П. П. Шувалова, основанный въ 1786 г. Рабочихъ до 126 чел. (Проплавляетъ рудъ бураго желѣзняка 1.000.000 п., выплавляетъ чугуна 500 т. пуд.). Въ 16 вер. отъ завода—мѣстороженіе марганцевой руды. Въ Бисерской дачѣ, занимающей 354.858 дес. по обѣ стороны Урала, находятся золотые и платиновые промыслы. На Крестовоздвиженскомъ приискѣ графа П. П. Шувалова промывается, при содѣйствіи 2 драгъ, 2 американокъ, 6 чашъ, 145 станковъ, при 2.397 рабочихъ до 30.010 т. пуд. песку, добывается платины до 75 пудовъ.



Отъ ст. Бисеръ линія идетъ сплошнымъ подъемомъ до наивысшей точки всей главной линіи, гдѣ переходитъ, при отмѣткѣ 220.63 саж. надъ уровнемъ моря, черезъ Ураленокъ—одинъ изъ западныхъ отроговъ главнаго Уральскаго хребта — и затѣмъ спускается къ рѣкѣ Койвѣ.

34) Ст. **Теплая-Гора** (678 вер.), расположена близъ Теплогорковскаго чугуноплавильнаго завода, основаннаго въ 1880 г., принадлежащаго наслѣдникамъ графа П. П. Шувалова. Рабочихъ 180 человѣкъ. (Проплавляетъ рудъ бурога желѣзняка 100 т. пуд., выплавляетъ чугуна 450 т. пуд.). Пересѣча р. Койву мостомъ въ 20 саж. линія затѣмъ поднимается на главный Уральскій хребетъ. 35) Ст. **Усть-Тискосъ** (692 вер.). 36) Ст. **Европейская** (701 вер.). Послѣдняя станція на территоріи Европейскаго материка. Въ 7 вер. отъ ст. по обѣимъ сторонамъ полотна дороги поставлены два желѣзныхъ рѣшетчатыхъ столба, обозначающіе географическую границу Европы и Азіи. Ночью столбы эти освѣщаются фонарями. Здѣсь линія переходитъ Главный Уралъ, 294,42 саж. надъ уровнемъ моря, послѣ чего слѣдуетъ сплошной скатъ къ ст. Кушва. 37) Ст. **Хребетъ-Уральскій** (715 вер.). Маленькая ст., построенная какъ бы въ ямѣ, нисколько не охарактеризовываетъ своими окрестными видами живописнаго Урала, ж.-д. линія до самаго Екатеринбурга пролегаетъ по мѣстности, оживленной дѣятельностью богатѣйшихъ горныхъ заводовъ. Дикія скалы смѣняются здѣсь долинами и невысокими водораздѣлами многихъ рѣчекъ, пересѣкаемыхъ дорогою. Растительный покровъ богаче и разнообразнѣе, мѣстами виднѣются обработанныя поля.

Не доѣзжая 4 вер. до слѣдующей станціи, съ лѣвой стороны синѣетъ знаменитая гора Благодать.

39) Ст. **Гороблагодатская** (744 вер.). Буфетъ. Вблизи Кувшинскій чугуноплавильный казенный заводъ, основанный въ 1736 г.; центръ всего Гороблагодатскаго округа, Верхотурскаго уѣзда. Населенія до 10 тыс. д. об. п. Рабочихъ 930 чел. При заводѣ лѣсопильня, лабораторія для анализа рудъ. Горное 2-классное училище, больница, богадѣльня, горнозаводское ссудосберегательное товарищество, общество попеченія о сиротахъ. (Проплавляетъ руды магнитнаго желѣзняка 1.200 тыс. п., бурога желѣзняка 350 тыс. п., выплавляетъ чугуна 800 тыс. п., отливаетъ чугунныхъ ваграновъ 15 тыс. п., изготовляетъ стальныхъ издѣлій 6 тыс. п.). Гора Благодать находится въ 2 вер. отъ завода (1.154 ф. высоты надъ уровнемъ моря), стоитъ особнякомъ въ равнинѣ, знаменита какъ величайшее въ свѣтѣ мѣсторожденіе магнитнаго желѣзняка, иногда переходящаго въ кристаллическій желѣзный блескъ (мартитъ). Имѣетъ двѣ вершины, раздѣленныя сѣдловиною, на южной построена часовня во имя Преображенія Господня и поставленъ чугунный памятникъ вогулу Степану Чумнину, открывшему въ 1735 г. рудное мѣсторожденіе, въ бытность начальникомъ Уральскихъ и Сибирскихъ заводовъ В. Н. Татищева, давшаго названіе Благодати. Залежи руды разрабатываются болѣе 150 лѣтъ открытыми разносками, и запасы ея исчисляются еще въ миллиардъ п. Руда вообще чиста, содержитъ 52—58% желѣза и даетъ около 57% чугуна.



Въ составъ Гороблагодатскаго округа входятъ казенные заводы: Верхне-Туринскій чугуноплавильный и снарядодѣлательный, основанный въ 1738 г. Рабочихъ до 1.780 чел. (Проплавляетъ руды магнитнаго желѣзняка 1.300 тыс. п., выплавляетъ чугуна 750 тыс. п., отлиываетъ чугунныхъ издѣлій 120 тыс. п., приготовляетъ стальныхъ издѣлій 900 п., мѣдныхъ 3.700 п., свинцовыхъ 75 п., цинковыхъ 120 п.). Нижне-Туринскій желѣзодѣлательный, основанный въ 1766 г. Рабочихъ 370 чел. (Проплавляетъ руды магнитнаго желѣзняка 600 тыс. п., выплавляетъ чугуна 300 тыс. п., приготовляетъ полупродукта 600 тыс. п., полосового желѣза 7.500 п., отлиываетъ чугуна 10 тыс. п., изготовляетъ стальныхъ издѣлій 2.008 п.). Серебрянскій чугуноплавильный и желѣзодѣлательный, основанный въ 1754 г. Рабочихъ 1.862 чел. (Проплавляетъ руды магнитнаго желѣзняка 200 тыс. п., бурога желѣзняка 450 тыс. п., выплавляетъ чугуна 300 тыс. п., приготовляетъ полупродукта 400 тыс. п., стальныхъ и мѣдныхъ издѣлій 550 п.).

40) Ст. **Баранчинская** (753 вер.). Вблизи—Верхне и Нижне-Баранчинскіе казенные заводы, расположенные на р. Баранчѣ, притокѣ р. Тагила, основанные въ 1747 г. Баранчинскіе заводы входятъ въ составъ Гороблагодатскаго округа, занимаются выплавкой чугуна, выдѣлкою снарядовъ по заказамъ военнаго вѣдомства. Населенія на заводахъ до 5.000 д, об. п. Рабочихъ 1.410 чел. (Проплавляетъ руды магнитнаго желѣзняка 900 тыс. п., бурога желѣзняка 400 тыс. п., выплавляетъ чугуна 750 тыс. п., выливаетъ чугунныхъ издѣлій 4.500 п., артиллерійскихъ снарядовъ 70.500 п.).

41) Ст. **Лая** (770 вер.). Недалеко отъ ст.—Лайскій желѣзодѣлательный и прокатный заводъ наслѣдниковъ П. П. Демидова кн. Санъ-Донато, основанный въ 1786 г. Рабочихъ 150 чел. (Приготовляетъ желѣза полупродукта 500 тыс. п.).

42) Ст. **Нижній-Тагиль** (788 вер.). Буфетъ. Малыя мастерскія. Школы мужск. и женск. для дѣтей желѣзнодорожныхъ служащихъ.

Нижне-Тагильскій заводъ, Верхотурскаго уѣзда, основанъ въ началѣ XVIII вѣка Никитою Антуфьевымъ Демидовымъ, а теперь принадлежитъ наслѣдникамъ П. П. Демидова кн. Санъ-Донато. Заводская дача состоитъ изъ 620.513 дес. земли посессионнаго владѣнія и 248.087 дес. собственной. На этой площади—11 заводовъ, изъ которыхъ Нижне-Тагильскій, Мѣдный рудникъ, Верхне и Нижне-Салдинскіе и Антоновскій соединены желѣзною дорогою, какъ между собою, такъ и со ст. Нижній-Тагиль. Эта дорога ширококолейная длиною 52 вер. Съ 20 марта 1908 г. по Высочайшему повелѣнію передана въ казну, въ эксплуатацію Пермской жел. дороги. Приступлено къ продолженію этой дороги до Алопаевскихъ заводовъ еще на 63 вер. Населенія въ Нижнемъ-Тагилѣ до 40. тыс. д. об. п. Красивыя заводскія зданія, съ квартирами для служащихъ, госпиталь, конторы и т. п. примыкаютъ къ обширному пруду, образованному розливомъ р. Тагила. Остальныя заводскія поселенія вытянулись на нѣсколько верстъ по логу вдоль р. Тагила. Церквей—6. На главной площади—красивый соборъ, и на вершинѣ прилегающаго холма—Выйско-Николаевская церковь, служащая усыпальницей рода Демидовыхъ. На площади противъ зданія главной конторы—чугун-



ный памятникъ Николаю Никитичу Демидову (1773—1828 г.). Учебныя заведенія, благотворительныя учрежденія и общества: реальное училище, женская гимназія, городское 4-классное училище, женское училище 2-го разряда, женское начальное училище, и нѣсколько начальныхъ школъ, заводская бесплатная библіотека, геологическій кабинетъ и горнозаводскій музей, больница, дѣтскій пріютъ, благотворительное общество, комитетъ общества попечительства о народной трезвости, кружокъ любителей драматическаго искусства, музыкальный кружокъ, общество охоты, общество потребителей, общественный клубъ, при которомъ имѣется библіотека, театръ и оркестръ. 2 ссудо-сберегательныхъ горнозаводскихъ товарищества. Транспортныя конторы: „Бр. Каменскіе“, „Любимова“. На заводахъ Тагильскаго округа имѣются производства: доменное, кричное, пудлинговое, мартеновское, бессемеровское; прокатка кровельнаго желѣза, лопаднаго, тонкаго котельнаго, сортового; рельсовое и рельсовыхъ скрѣпленій и пр. На механическомъ Нижне-Тагильскомъ заводѣ сосредоточиваются всѣ главныя ремонтныя работы и изготовленіе новыхъ устройствъ для всѣхъ заводовъ своего округа. Рабочихъ на Нижне-Тагильскомъ заводѣ—2.284 чел. (Проплавляетъ рудъ магнитнаго желѣзняка 1.500.000 п., бураго желѣзняка 60 тыс. п., марганцевыхъ шлаковъ 30 тыс. п., крохъ и пр. 68 тыс. п., приготовляетъ полупродукта 100 тыс. п., балванокъ цементной стали 30 тыс. п., мартеновскаго металла 750 тыс. п., сортового и листового 100 тыс. п., отливаетъ чугунныхъ издѣлій 90 тыс. п., стальныхъ издѣлій 2 тыс. п.).

Въ 2 вер. отъ завода находится извѣстная Магнитная гора 40 саж. высоты, въ видѣ конической сопки съ огромными запасами магнитнаго желѣзняка. Глубина рудника достигаетъ до 95 саж. Въ 1837 г. въ этотъ рудникъ спускался Александръ II, тогда еще Наслѣдникъ престола. Въ 1887 г. рудникъ посѣщенъ былъ Великимъ Княземъ Сергіемъ Михайловичемъ.

Къ Нижне-Тагильскому округу, составляющему собственность наслѣдниковъ П. П. Демидова кн. Санъ-Донато, принадлежатъ слѣдующіе заводы:

Нижне-Салдинскій, чугуноплавильный и сталерельсовый, основанный въ 1760 г. Рабочихъ—6.090 чел. по всѣмъ отраслямъ заводскаго дѣла. Заводъ имѣетъ печей: доменныхъ 4, бессемер. 2, отражат. сименсов. 3, сварочныхъ 12, нагрѣват. 3, рудообжиг. 2, нѣсколько прокатныхъ паровыхъ, и гидравлическихъ станковъ. (Проплавляетъ рудъ магнитнаго желѣзняка 2.500.000 п., марганцевыхъ шлаковъ 70.000 п., крохъ и пр. 120.000 п., выплавляетъ чугуна 1.720.000 п., изготовляетъ болванокъ бессемер. металла 2.000.006 п., полосового и сортового желѣза 80.000 п., рельсовъ 1.400.000 л., отливаетъ чугунныхъ издѣлій 25.000 п.). Этимъ заводомъ дѣлались рельсы для Великой Сибирской желѣзной дороги. Верхне-Салдинскій, чугуноплавильный, желѣзодѣлательный и прокатный. Рабочихъ 2.680 чел. Заводъ имѣетъ печей: доменныхъ 2, калильныхъ 4, сварочныхъ 4, пудлинговыхъ 4, рудообжигательныхъ 1, мартеновскихъ 1. (Проплавляетъ рудъ магнитнаго желѣзняка 1.200.000 п., выплавлено чугуна 800.000 п., приготовляетъ желѣза полупродукта— 380.000 п., желѣза мартеновскаго 500.000 п.,



сортового 360.000 п., листового 710.000 п., обрѣзковъ 4.000 п.). Черно-Источинскій желѣзо и сталелитейный и мѣднопрокатный, основанный въ 1729 г. Рабочихъ 360 чел. (Приготавливаетъ желѣза полупродукта 150.000 п., цементной стали 16.000 п., сортового желѣза 7.000 п., листового желѣза 25.000 п., корабельнаго и броневое 175.000 п., обрѣзковъ и обсѣчекъ 15.000 п.). Высимо-Уткинскій, желѣзо и мѣднопрокатный, основанный въ 1741 г. Рабочихъ 467 чел. (Приготавливаетъ желѣза полупродукта 480.000 п., полосового и сортового 96.000 п.). Выйскій, основанный въ 1721 г.—одинъ изъ важнѣйшихъ мѣдноплавильныхъ заводъ въ Имперіи, на р. Выѣ, лѣвомъ протокѣ р. Тагила. Заводскій поселокъ слить съ Нижне-Тагильскимъ. Въ 3-хъ вер. отъ завода находится знаменитая „Выйская гора“, извѣстная своими мѣдными рудниками. Выйская шахта, наиболѣе глубокая въ Имперіи, проникаетъ въ землю по вертикальному направленію на 130 саж. Другое богатое мѣсторожденіе „Мѣдно-Рудянское“—близъ самаго селенія Нижне-Тагильскаго завода; въ немъ добывается ежегодно отъ 2<sup>1</sup>/<sub>2</sub> до 3 милл. п. руды. Рабочихъ на Выйскомъ заводѣ 1.055 чел. Заводъ имѣетъ печей: шахтныхъ 33, шплейзоф. 2, горновъ 10. (Проплавляетъ мѣдныхъ рудъ 6.400.000 п., выплавляетъ штыковой мѣди 135.000 п., прокатываетъ мѣди 14.000 п.).

43) Ст. **Шайтанка** (800 вер.). 44) Ст. **Анатольская** (813 вер.). Отъ этой ст.—ближайшая дорога на Алапаевскіе заводы, принадлежащіе наслѣдникамъ Сергѣя Саввича Яковлева и Рукавишниковыхъ. Къ Алапаевскому округу принадлежатъ 4 дѣйствующихъ завода: Нейво-Алапаевскій, Нейво-Шайтанскій,—Верхне-Синячихинскій и Ирбитскій, заводы расположены въ уѣздахъ Верхотурскомъ и Ирбитскомъ. Заводы проплавляютъ рудъ 5.400.000 п., выплавляютъ чугуна 2.340.000 п., приготавливаютъ желѣза полупродукта до 5.000.000 п., отливаютъ чугунныхъ издѣлій 100.000 п.). Населенія на заводахъ—до 20.000 д. об. п. Рабочихъ—свыше 3.000 чел. Въ дачѣ Алапаевскихъ заводовъ, близъ селен. Южаковской, въ горѣ „Вотихъ“, добывается лучшій аметистъ на Уралѣ.

45) Ст. **Невьянскъ** (835 вер.). Буфетъ. Невьянскій желѣзодѣлательный и чугуноплавильный заводъ, Екатеринбургскаго уѣзда, принадлежитъ наслѣдникамъ Петра Саввича Яковлева. Населенія—22.000 д. об. п. Заводъ основанъ въ 1698 г. Церквей—4, нѣсколько смѣшанныхъ школъ грамоты, церковно-приходская школа, больница, много ремесленныхъ и кустарныхъ заведеній, ссудо-сберегательное горнозаводское товарищество. Рабочихъ до 400 чел. (Проплавляетъ рудъ 1.275.500 п., выплавляетъ чугуна 690.000 п.). Въ 10 вер. отъ завода—мѣсторожденіе сѣрнаго колчедана, добываемаго ежегодно отъ 300 тыс. до 700 тыс. п. для химическихъ заводовъ Имперіи. Здѣсь же находятся залежи асбеста (горнаго льна), котораго ежегодно добывается отъ 40.000 до 70.000 п. Асбестъ перерабатывается на мѣстѣ, изъ него изготовляютъ особую ткань—„асбестинъ“, употребляемую для предохраненія отъ охлажденія паровыхъ котловъ, трубъ и т. п. Золотые пріиски Невьянскихъ заводовъ въ значительной части расположены вдоль ж.-д. линіи, и изъ окна вагона можно видѣть старательскіе работы по промывкѣ шлиховаго золота.



46) Ст. **Нейво-Рудянская** (853 вер.). Отсюда идетъ подъѣздная вѣтвь къ Нейво-Рудянскому чугуноплавильному и желѣзодѣлательному заводу, принадлежащему наслѣдникамъ графини Н. А. Стенбокъ-Ферморъ. Заводъ основанъ въ 1810 г. Населенія—2.500 д. об. п. Рабочихъ 150 чел. (Проплавляетъ руды 750.000 п., выплавляетъ чугуна 420 тыс. п., приготовляетъ желѣза 40 тыс. п.). Въ дачахъ этого завода развитъ золотой промыселъ; ежегодная добыча золота достигаетъ до 10 п. Въ 12 вер. отъ ст. Верхне-Тагильской—чугуноплавильный и желѣзодѣлательный заводъ, принадлежащій наслѣдникамъ графини Стенбокъ-Ферморъ. Заводъ основанъ въ 1716 г. Рабочихъ 235 чел. (Проплавляетъ руды 678.000 п., выплавляетъ чугуна 368.000 п., приготовляетъ желѣза полупродукта 140.000 п.). Нѣсколько далѣе—Режевскій заводъ тѣхъ же владѣльцевъ. Основанъ въ 1773 г. (Проплавляетъ руды 107.000 п., выплавляетъ чугуна 745.000 п., приготовляетъ желѣза полупродукта 490.000 п., Мартеновскаго 410.000 пуд., листового 295.000 п., отливаеетъ чугунныхъ издѣлій 82000 п., сковородъ 6.150). Линія пересѣкаетъ р. Нейву мостомъ въ 13 саж.

47) Ст. **Верхъ-Нейвинскъ** (862 вер.). Буфетъ Верхъ-Нейвинскій чугуноплавильный и желѣзодѣлательный заводъ, Екатеринбургскаго уѣз., принадлежитъ наслѣдникамъ графини Н. А. Стенбокъ-Ферморъ. Основанъ 1762 г. Заводскія селенія красиво расположены на склонахъ горъ, отдѣляются отъ линіи ж. д. обширнымъ прудомъ, шириною до 3 вер. и длиною—18 вер. Населенія—8.000 д. об. п.; 3 церкви, изъ которыхъ 2 единовѣрческія; 2 школы грамоты, больница, театръ и общественный садъ, чайная комитетъ попечительства о народной трезвости. Заводскихъ рабочихъ—до 300 чел. (Выплавляетъ чугуна 363 тыс. п., приготовляетъ желѣза 455.000 п., отливаеетъ чугунныхъ издѣлій 19.760 п.).

Этотъ заводъ извѣстенъ въ лѣтописяхъ Урала тѣмъ, что въ дачахъ его было впервые открыто на Уралѣ золото.

48) Ст. **Билимбай** (883 вер.). Вдоль пути—большія каменоломни въ полосѣ, отчужденной желѣзною дорогою; камень идетъ на потребности дороги и на мощеніе улицъ нѣкоторыхъ городовъ.

49) Ст. **Исетъ** (901 вер.). Расположенный въ ложбинѣ, г. Екатеринбургъ становится виднымъ только съ приближеніемъ поѣзда къ самой станціи.

50) Ст. **Екатеринбургъ I.** (920 вер.). Буфетъ. Главныя мастерскія.

Г. Екатеринбургъ, уѣзд. г. Пермской губ. (56° 49' с. ш., 30° 16½' в. д.), на высотѣ 740 фут., расположенъ на р. Исети, притокѣ р. Тобола, принадлежитъ къ лучшимъ уѣзд. городамъ Европейской Россіи и по справедливости называется столицею Урала. Населеніе особенно быстро возрастаетъ, по переписи считалось 43.234 д. об. п., въ настоящее время считается до 75.000 д. об. п. Основанъ въ 1721 г. В. Н. Татищевымъ. Получилъ названіе въ честь Императрицы Екатерины II. Домовъ—свыше 5.500, много каменныхъ. Новотихвинскій жен. монастырь. Церквей—15, старообрядческій храмъ, 2 старообрядческихъ часовни, евангелическо-лютеранская кирка, римско-католическій костель, магометанская мечеть, еврейская молельня. Резиденція епархіальнаго архіерея Екатеринбургско-Ирбитской епархіи. Учебныя заведенія: класси-



ческая гимназія, женская гимназія, духовное училище, епархіальное женское училище, Алексѣевское реальное училище, Уральское горное училище, художественно-промышленная школа, городское 4-классное и 3-классное училище; 8 училищъ начальныхъ, 3 церковно-приходскихъ училища, нѣсколько частныхъ школъ.

Здѣсь находятся: Уральское горное Управление, Императорская гранильная фабрика, Уральская химическая лабораторія и при ней золотосплавочная, Метеорологическая и магнитная обсерваторіи, Совѣтъ сѣздовъ уральскихъ горнопромышленниковъ и золотопромышленниковъ. Благотворительныя учрежденія: дѣтскій пріютъ при монастырѣ, дѣтское общежитіе, ночлежный домъ, Александровская богадѣльня, домъ трудолюбія, дѣтскій пріютъ Нурова. Лѣчебныя заведенія: городская больница, земскій пріемный покой, лѣчебница доктора Онуфриева, Уральское общество любителей естествознанія; въ принадлежащемъ обществу зданіи помѣщается обширный музей съ коллекціями: палеонтологическою, этнографическою, археологическою, минералогическою и пр. Изъ ряда другихъ обществъ по своему роду дѣятельности выдѣляются: Уральское медицинское, любителей изящныхъ искусствъ, музыкальный кружокъ, общество охоты,—Екатеринбургское общество конскаго бѣга, отдѣлъ Императорскаго Русскаго общества птицеводства, общество велосипедистовъ. Публичная бібліотекр имени В. Г. Бѣлинскаго. Главный складъ и управленіе Сибирскаго агентства Британскаго библейскаго иностраннаго общества. Собранія: Общественное и Благородное. Театръ каменный, довольно обширный, находится въ вѣдѣніи городского общественнаго управленія. Сады: при общественномъ собраніи и Харитоновскій. Бульвары: одинъ отъ Московской заставы до Успенской улицы, другой по Вознесенскому проспекту. Скверъ съ памятниками-бюстами Петра I и Екатерины II. Памятникъ Царю-Освободителю—еще въ проектѣ, только поставленъ пьедесталъ на площади каедральнаго собора. Періодическія изданія: оффиціальное—1) „Епархіальныя Вѣдомости“; частныя—2) „Уральская Жизнь“, 3) „Ураль“, 4) Екатеринбургскій листокъ объявленій“, 5) „Уральское Горное Обозрѣніе“, 6) „Рудокопъ“, 7) „Записки“, на русскомъ и французскомъ языкахъ, состоящаго подъ Августѣйшимъ покровительствомъ Его Императорскаго Высочества Великаго Князя Михаила Николаевича, Уральскаго общества любителей естествознанія.

Банки и отдѣленія: 1) Контора Госуд. банка, 2) Сѣверный, 3) Волж.-Кам. Коммерч., 4) Сибирск. торг. 5) Город. общ. Банкирскія конторы: Я. П. Андреевъ (съ ссудной кассой), Товарищество Пеленкина и К<sup>о</sup>, отдѣленіе С.-Петербургскаго столичнаго ломбарда. Агентства Ярославско-Костромскаго и Нижегородско-Самарскаго земельныхъ банковъ. Конторы: комиссіонная—Кронгольдъ, справочная—„Посредникъ“ для найма служащихъ; транспортныя: Бр. Каменскихъ, Кухтеринъ и С-вья, И. М. Любимова, компан. „Надежда“, „Россійское общество транспортированія кладей“. Фабрики и промышленныя заведенія: 1) Ивановская вальцевая паровая мельница И. И. Симонова; 2) спичечная акціонерная фабрика „М. А. Ворожцовъ и В. И. Логиновъ“, вырабатывающая до 60.000 ящиковъ въ годъ фосфорныхъ и такъ называемыхъ безопасныхъ



спичекъ; 3) суконная фабрика бр. Злоказовыхъ, вырабатывающая разнаго сукна свыше 600 арш. въ сутки; готовится сукно изъ киргизской шерсти „джебага“, распространенное преимущественно въ Сибири; 4) механическіе и котельные заводы: Бр. Коробейниковыхъ, М. П. Ягодина; 5) машиностроительные заводы: Бр. Береновыхъ; Ф. Е. Ятесъ, выдѣлывающій паровыя машины, локомобили, котлы разныхъ системъ и строящій пароходы; 6) писчебумажная фабрика В. В. Воронцова и К<sup>о</sup>, выдѣлывающая низшій сортъ писчей бумаги, вырабатываетъ свыше 10 тыс. пуд. въ годъ; 7) мраморныя издѣлія—А. С. Новиковъ; 8) селенитовыя издѣлія—А. Свѣчниковъ; 9) гончарно-печной, кирпичедѣлательный заводъ, огнеупорный, П. Ф. Давыдова. Нѣсколько



ВИДЪ гор. ЕКАТЕРИНБУРГА.

мыловаренныхъ и салотопенныхъ заводовъ, маслобоекъ, пиво-медоваренныхъ заводовъ и пр.

Сумма годового производства всѣхъ фабрикъ и заводовъ свыше 4.000 тыс. руб.

Гостиницы и номера для приѣзжающихъ: „Американская“, лучшая въ городѣ, съ платою отъ 1 р. до 4 р. въ сутки за номеръ; меблированныя комнаты „Ураль“; Т-ва В. Я. Атаманова отъ 75 к. до 2 р. въ сутки. Извозчики—по таксѣ.

Въ послѣднее десятилѣтіе городъ значительно украсился. Проведено электрическое освѣщеніе по всему городу. Существенный недостатокъ—отсутствіе водопровода, почему питьевая вода доставляется изъ ключей водовозами.

Городскихъ доходовъ—до 500 тыс. руб.

Въ верстѣ отъ города находится Верхъ-Исетскій заводъ наслѣдниковъ графини Н. А. Стенбокъ-Ферморъ, основанный въ 1726 г. съ



производствами: доменнымъ, кирпичнымъ, мартеновскимъ, пудлинговымъ, прокатнымъ, механическимъ (10 тыс. д. об. п.). (Выплавляетъ руды бураго магнитнаго желѣзняка 660 тыс. пуд., выплавляетъ чугуна 348.748 пуд., приготовляетъ желѣза полупродукта 366.550 пуд., мартеновскаго—528.418 п., полосоваго—58.049 п., листового—229.470 п., отлиываетъ чугунныхъ издѣлій 64.548 п.). Листовое кровельное желѣзо пользуется извѣстностью и идетъ въ большомъ количествѣ за границу. На заводѣ—до 1 тыс. рабочихъ, 3 православныхъ храма, единовѣрческая церковь, нѣсколько школъ, прекрасный госпиталь, организованное пожарное депо, ссудосберегательное товарищество, благотворительное общество, чайная, театр.

Заводскій Исетскій округъ, составляющій одно владѣніе, включаетъ расположенные въ уѣздахъ Екатеринбургскомъ и Красноуфимскомъ 9 заводовъ: Верхъ-Исетскій, Верхъ-Нейвинскій, Верхне-Тагильскій, Нейво-Рудянский, Режевскій, Уткинскій, Шайтанскій, Сылванскій, Нижне-Сылванскій.

Между г. Перью и г. Екатеринбургомъ, имѣющимъ разстояніе другъ отъ друга по желѣзной дороги въ 457 вер., сооружается новая линія, кратчайшая, съ протяженіемъ въ 336 вер. почему транзитное сокращеніе выгадывается на 121 версту. Строющаяся линія направляется на слѣдующія станціи: 1) Пермь—Заимки, 2) Мулянка, 3) Платоновка, 4) Бѣлая Гора, 5) Кунгуръ, 6) Кишертъ, 7) Шумково, 8) Тулумбасы, 9) Кордонъ, 10) Харюзъ, 11) Шамары, 12) Вогулка, 13) Шаля, 14) Шатлыкъ, 15) Берлога, 16) Куара, 17) Кузино, 18) Коуровка, 19) Билимбай, 20) Ревда, 21) Хрустальная, 22) Палкино, 23) Екатеринбургъ. Строитель дороги Инжен. Пут. Сообщ. Быховець. Дорога будетъ окончена сооруженіемъ въ 1909 году.

Отъ ст. Екатеринбургъ линія огибаетъ городъ и направляется къ сѣверо-востоку по ровной мѣстности.

51) Ст. **Истокъ** (935 вер.). 52) Ст. **Косулино** (955 вер.).

53) Ст. **Баженово** (973 вер.). Буфетъ. Въ лѣсной казенной дачѣ, 35 вер. отъ ст. на рѣчкѣ Большой Рефта, впадающей въ р. Пышму, находятся изумрудныя копи. Единственное мѣсторожденіе въ Россіи. Въ 1897 г. копи сданы въ аренду на 24 г. г. Нечаеву, передавшему все дѣло иностранному акціонерному обществу. Недалеко отъ мѣсторожденія изумрудовъ, находятся асбестовыя пріиски, принадлежащія барону Жирардъ, торговому дому Поклевскихъ-Козеллъ и Корево. На Рефтинскихъ пріискахъ Поклевскихъ-Козеллъ устроена фабрика „асбестита“ и асбестовыхъ издѣлій \*)

54) Ст. **Грязновская** (995 вер.).

55) Ст. **Богдановичъ** (1014 вер.). Буфетъ. Названа въ честь Е. В. Богдановича—одного изъ инициаторовъ Сибирской ж. д. Въ 15 в. отъ ст., въ Камышловскомъ уѣзд., Пермской губ., находятся Курьинскіе желѣзные источники, близъ с. Курьи, расположеннаго на лѣвомъ бе-

\*) Работы по добычѣ асбеста (по мѣстному названію „кудельки“) ведутся открытыми разрѣзами. Ежегодно добывается до 120 тысячъ пудовъ и все это количество продается за границу.



регу р. Пышмы. Мѣстность—живописная. Воды служатъ для питья и для ваннъ. Температура источниковъ  $7^{\circ},5$  Ц. Въ 1.000 куб. цент. воды содержится: окиси кальція—0,12930 граммъ; окиси магнія—0,45878; ангидрида сѣрной кислоты—0,0177142; окиси желѣза—0,01825; хлора и фосфорной кислоты—слѣды; поваренной соли—0,14100; хлористаго калия—0,03500; кремневой кислоты—0,03500; угольнаго ангидрида—0,65250; плотнаго остатка (сумма солей)—0,35400.

Лѣчебный сезонъ съ 1-го іюня по 1-е августа. Заведеніе для ваннъ съ 20 номерами и для питья воды. Кумысь. Лѣчение электричествомъ. Гостиницы и нѣсколько меблированныхъ домовъ для жилья. Садъ, обширное гулянье, курзалъ, оркестръ музыки; въ курзалѣ устраиваются спектакли-концерты; жизнь недорого. На ст. для пріѣзжающихъ на воды всегда имѣются экипажи. Вблизи ст.—Сибирская писчебумажная фабрика И. Е. Ятесъ.

Къ югу отъ ст. отдѣляется вѣтка на 38 вер. до ст. Островской, расположенной близъ казеннаго чугуноплавильнаго и чугунолитейнаго Каменскаго завода (10. т. д. об. п.) и каменноугольныхъ копей. Проплавляетъ чугуна 1.302.877 п., отливаетъ чугунныхъ издѣлій 84 т. пола). Рабочихъ 270 чел.

56) Ст. **Пышминская** (1033 вер.). Подходя къ г. Камышлову, линия пересѣкаетъ мостомъ въ 30 саж. р. Пышму.

57) Ст. **Камышловъ** (1054 вер.). Буфетъ. Малыя мастерскія. Школы мужск. и женск. для дѣтей желѣзнодорожно-служащихъ. Вблизи—уѣзд. г. Камышловъ, Пермской губ. (10.500 д. об. п.). Церквей—5. Учебныхъ заведеній—3: женская прогимназія, уѣздное училище, духовное училище. Городская богадѣльня. Дѣтскій пріютъ. Народная читальня. Городской общественный банкъ. Общество взаимнаго кредита. Городскихъ доходовъ—60 т. р. въ годъ. Въ городѣ и уѣздѣ сосредоточивается значительная торговля хлѣбомъ. Въ 6 вер. отъ ст.—Обуховскіе минеральные источники, „сѣрнистый“ и „желѣздый“, близъ деревни Обуховой, на берегу р. Пышмы. Оба источника съ температурой  $11^{\circ},25$ — $12^{\circ},5$  служатъ какъ для внутренняго, такъ и для наружнаго употребленія. Небольшой садъ, заведеніе для ваннъ, курзалъ, музыка. Отдѣльные домики съ номерами для пріѣзжающихъ. Отъ ст. Камышловъ до Обуховскихъ водъ—50 к. за проѣздъ по таксѣ.

Въ 110 вер. отъ Камышлова находится гор. Ирбитъ, извѣстный своею ярмаркою (съ 1 февраля по 1 марта). Отъ Камышлова къ Ирбиту идетъ земскій трактъ. Въ Камышловѣ содержится земская почтовая станція.

58) Ст. **Аксариха** (1071 вер.). 59) Ст. **Ощепково** (1091 вер.).

60) Ст. **Поклевская** (1121 вер.). Буфетъ. Въ 4 вер.—Талицкій заводъ, принадлежащій наслѣвникамъ А. Ф. Поклевскаго-Козелль. Въ Талицахъ (4 т. д. об. п.)—заводы: винокуренный, винокуренный-дрождеваренный, ректификаціонный, пивоваренный. Производство заводовъ: перваго—до 450 т. вед. спирта, втораго—до 100 т. вед. спирта и до 15 т. п. дрожжей, третьяго—до 450 т. вед. и четвертаго—160 т. вед. Рабочихъ на заводахъ—350. Конный заводъ, основанный А. Ф. Поклевскимъ-Козелль, съ производствомъ чистокровныхъ породъ. Въ



30 вер., при с. Ертарскомъ, устроена наслѣдниками А. Ф. Пеклевскаго-Козелль стеклодѣлательная фабрика, вырабатывающая въ годъ листового стекла 1.500 ящиковъ и посуды винной до 600 т. штукъ.

61) Ст. **Юшала** (1152 вер.). На перегонѣ къ слѣдующей станціи линія пересѣкаетъ глубокое „Еленевское болото“ 40 саж. длины и  $4\frac{1}{2}$  саж. глубины.

62) Ст. **Тугулымъ** (1168 вер.). 63) Ст. **Кармакъ** (1186 вер.).

64) Ст. **Подъемъ** (1205 вер.).

65) Ст. **Тюмень** (1224 вер. отъ г. Вятки) Буфеть. Школы мужск. и жен. для дѣтей желѣзно-дорожныхъ служащихъ. Отсюда линія, обогнувъ городъ спускается къ пристани на р. Турѣ, составляющей конечный восточный сибирскій пунктъ Пермской желѣзной дороги—1228 вер. 26, 15 саж. надъ уровнемъ моря. Близъ станціи врачбно-остановочный переселенческій пунктъ. Мѣсто пребыванія переселенческаго чиновника.

**Г. Тюмень**—уѣзд. г. Тобольской губ. ( $57^{\circ} 10'$  с. ш.,  $35^{\circ} 12'$  в. д.; 29 558 д. об. п.: 14 988 м. 14, 600 ж.). Одинъ изъ старѣйшихъ сибирскихъ городовъ, основанный на мѣстѣ бывшаго татарскаго города „Чинги-Тура“, построеннаго, какъ полагаютъ, въ XIV вѣкѣ татарскимъ ханомъ Тайбугою. Посланные въ 1581 г. царемъ Θεодоромъ Иоановичемъ въ Сибирь, уже послѣ смерти Ермака, воеводы Василій Сукинъ и Иванъ Мясной и письменный голова Иванъ Чулковъ поставили на берегу Туры, на мѣстѣ бывшаго татарскаго городка, первый русскій городъ, назвавъ его Тюменью, въ память бывшихъ здѣсь владѣній Тюменскаго хана. Эти же воеводы построили въ новомъ городѣ первую въ Сибири православную церковь въ честь Рождества Богородицы. Слѣды тагарскаго владычества, остатки вала и рва, до сихъ поръ еще сохранились въ той части нынѣшняго города, которую называютъ „Царевымъ Городищемъ“. Торговое значеніе Тюмени началось давно. Онъ долгое время, до самаго сооруженія Великой Сибирской ж. д., былъ ближайшимъ соединительнымъ пунктомъ Сибири съ Европейскою Россіею, благодаря водному пути, идущему отъ него, и близости къ Екатеринбургъ и Перми.

Городъ разбросанъ на неровной мѣстности, изрѣзанной оврагами. Домовъ, преимущественно деревянныхъ,—свыше 3, 500. Церквей—15; наиболѣе замѣчательны въ архитектурномъ отношеніи: Спасская, св. Троицы и Благовѣщенская. Тюменскій Свято-Троицкій мужской монастырь основанъ въ 1616 г.; здѣсь въ 1711 г. принялъ схиму митрополитъ Тобольскій и всея Сибири Филоеѣй Лещинскій, подъ именемъ Θεодора. При немъ построенъ былъ въ монастырѣ храмъ во имя св. Троицы, у западныхъ дверей котораго и погребенъ великій миссіонеръ-схимникъ. Въ Благовѣщенской церкви хранится на престольный деревянный крестъ обложенный серебромъ, присланный въ 1664 г. царемъ Алексѣемъ Михайловичемъ. Въ Знаменской церкви находится чудотворная икона Знаменія Божіей Матери, письма 1624 г. Учебныхъ заведеній—24: Александровское реальное училище, женская прогимназія, уѣздное училище, 5 городскихъ училищъ мужскихъ, одно женское, 7 церковно-приходскихъ школъ, 8 приходскихъ училищъ и школъ грамоты.



Въ реальномъ училищѣ, построенномъ на суммы, пожертвованныя бывшимъ Тюменскимъ городскимъ головою П. И. Подаруевымъ, трудами бывшего директора его И. Я. Словцова, созданъ замѣчательный музей по многимъ отраслямъ естествознанія. Съ 1896 г. при училищѣ открыты ремесленные курсы.

Благотворительныя заведенія: 1) Владимірское сиротопитательное заведеніе, 2) богадѣльня, 3) Александровскій родильный домъ съ амбулаторнымъ отдѣленіемъ, 4) ночлежный пріютъ, 5) домъ трудолюбія и убѣжище при немъ для престарѣлыхъ, неспособныхъ къ труду лицъ и для безпріютныхъ дѣтей. Изъ числа благотворительныхъ и другихъ об-



Гор. ТЮМЕНЬ,—ВИДЪ НА ТРОИЦКІЙ МОНАСТЫРЬ.

ществъ проявляютъ здѣсь свою дѣятельность: 1) Попеченія о бѣдныхъ, 2) Попеченія объ учащихся, 3) вспомошествованія переселенцамъ 4) Трезвости, 5) Потребителей, 6) Покровительство животнымъ, 7) Любителей конскаго бѣга, 8) Вольное пожарное, 9) Драматическій музыкальный кружокъ.

Городская больница на 30 кроватей. Военный лазаретъ Театръ, каменный А. И. Текутьева.

Банки и отдѣленія: 1) Госуд. банка, 2) Сибир. торг. банка, 3) Город. общ., 4) Городск. ломбардъ, 5) двѣ Госуд. сберегательныя кассы, 6) частная касса ссудъ Андреева.

Для пропуска товаровъ здѣсь открыта съ конца 1899 г. таможня перваго класса. Два клуба (общественное собраніе и приказчикій съ театральной сценой). Гостиницы „Центральная“, „Сѣверъ“, „Варшава“. Извозчики—по таксѣ, не рессорные.



Съ 5 іюня по 20 іюля, ежегодно открывается ярмарка съ оборотомъ до 4,000 000 руб. Въ городской чертѣ 54 завода; кожевенные (наиболѣе крупная фирма—Колмагоровыхъ), маловаренные, свѣчвые, шубные, колокольный (Гилева), механическій (Гуллета), судостроительный (Игнатова и Курбатова), канатный (Калашникова), крупчатки. Годовая заводская производительность—свыше 3,000,000 р. Общіе обороты торгово-промышленныхъ предприятий города и уѣзда, по свѣдѣніямъ податной инспекціи, достигаютъ до 20.000.000 руб., прибыль которыхъ опредѣляется въ 2.000.000 р. Развиты кустарныя ремесла, особенно ковровое (тюменскіе ковры). Тканье ковровъ занесено бухарцами, занимаются имъ всего болѣе женщины.

Городскихъ доходовъ по смѣтѣ на 1908 г. 263. 235 р.: 1) Оцѣночного сбора—28,982 р. 2) Извозный и др. промысла—50,567 р. 3) Сборъ съ собакъ, лошадей 7,300 р. 4) Пошлины—1,150 р. 5) съ городскихъ имуществъ и оброчныхъ статей—84,650 р. 6) Городскія предпріятія—бойня, лѣсопильный заводъ 53,514 р. 7) Пособія отъ казны и проч 50,705 р. 8) разныя поступленія 15,000 р. Предполагаются проведеніе электричества и трамвая, а также замощеніе улицъ.

Городъ Тюмень имѣлъ счастье неоднократно удостоиваться посѣщеніемъ Царственныхъ Особъ: 31 мая 1837 г. посѣтилъ Тюмень, будучи Наслѣдникомъ престола, Императоръ Александръ II, 1-го іюля Высокій гость переправлялся черезъ рѣку Туру къ Тобольску. Для этой переправы Тюменское общество соорудило богатую шлюпку, на которой гребцами были 11 человекъ изъ почетнѣйшихъ гражданъ. На этой шлюпкѣ плавали: въ 1868 г. Великій Князь Владиміръ Александровичъ и въ 1873 г. Великій Князь Алексѣй Александровичъ, посѣтившіе тоже Тюмень. Во время прибыванія въ Тюмени Великаго Князя Владиміра Александровича была устроена первая выставка произведеній Тобольской губерніи.

Р. Тура, на которой расположенъ городъ лѣвый, притокъ р. Тобола, судоходна безпрепятственно только весной, такъ какъ лѣтомъ образуется масса мелей. Отсюда открывается водный путь по бассейнамъ р. р. Оби и Иртыша.

На набережной расположены пристани: „Товар. Западно-Сибирскаго парох. и торговли“, Корнилова, Трапезникова, Плотникова, Морозовой и „Богословскаго горнаго округа“. Пристани освѣщаются электричествомъ и соединены телефонами.

Торговыя фирмы: Андреевъ П. А. суконная фабрика. Гилевы К. и С. колокольное заведеніе. Жернаковъ В. И. хлѣбная торговля. Колмаковъ А. В. хлѣбная торговля. Текутьевъ А. И. поровая мукомольная мельница, мыловаренные свѣчные заводы. Ядрышниковъ Н. Г. желѣзная скобяная торговля. Рѣшетникова Н. Е. наслѣдн. кожевенное производство. Молодыхъ В. Г. торговля чаемъ и сахаромъ. Некрасовъ П. М. кожевенное производство. Селянкинъ А. М. лѣсопильный заводъ. „Т-во Западно-Сибирскаго пароходства и торговли“ Предсѣдатель И. И. Игнатовъ. Т-во Ф. С. Колмагорова Н-ки кожевенные заводы, распорядители Ф. и Г. Колмагоровы. Торг. домъ А. Ф. Брюхановъ и К<sup>о</sup> бакалейные товары, колониальные товары. К Д. Машаровъ и К<sup>о</sup> чугуно-литейный



заводъ, рострусная мельница. Торг. домъ. В. Ядрышниковъ и А. Шитоевъ пивоваренный заводъ. Торг. домъ Бр. Вандропперъ, члены распорядители Э и Р. Вандропперъ, пароходства, промышленныя предприятия. Торг. домъ Бр. Злоказовы торговля пивомъ. Соколова А. И торговля аптекарскими товарами. Панфиловъ А. Н. маслoбойный заводъ. Михалевъ А. Н. торговля рыбой. Рагозинская Е. А. книжная торговля.

Агенства страховыхъ обществъ и транспортныя конторы; 1) Россійскаго общ. страх. и и транспорт. кладей (Е. Ф. Фодоровъ), 2) Бр. Каменскихъ“ (М. В. Поповъ), 3) Торг. дома „Е. Кухтеринъ и Сыновья“ (А. М. Ратановъ), 4) К<sup>о</sup> „Надежда“ (В. Н. Ильинскій), 5) Русскаго страх. общества (Г. А. Андреевъ), 6) 2-го Россійск. общ. страхованія (Н. Я. Китаевъ), 7) „Саламандра“ (С. П. Гилевъ), 8) Сѣверн. страх. общество (Г. Г. Игнатъевъ), 9) „Русскій Ллойдъ“ (Э. В. Бентхенъ).

(Свѣдѣнія о пароходствѣ по рр. Западной Сибири см. Офиціаль- ный Указатель М. П. С., № 577, 578).

Отъ г. Тюмени до г. Омска проектирована желѣзная дорога, протяженіемъ 521,6 вер.—Эта дорога является „последнимъ звеномъ“, смыкающимъ Балтійскіе порты по „Сѣверной желѣзной дорогѣ“ черезъ Пермь—Вятку—Вологду—С.-Петербургъ съ „Сибирскою Магистралію“ у г. Омска. Линія идетъ на гг. Ишимъ, Ялуторовскъ Тобольской губ. Изысканія линіи произведены инженер. Пут. Сообщ. Г. В. Адриановымъ. Сооруженіе исчислено въ 29.436.300 руб.

### III.

## Екатеринбургъ—Челябинскъ.

Екатеринбургъ-Челябинская линія, соединяющая Пермскую желѣзную дорогу съ Великою Сибирскою магистралію, имѣетъ протяженіе 225,55 вер. Отличается извилистостью. Станцій—10. Отъ ст. Екатеринбургъ 1-й до полустанка Екатеринбургъ 2-й, на протяженіи 4 вер., линія идетъ по окраинамъ города, какъ бы огибая его.

1) Ст. **Екатеринбургъ 2-й**. Отсюда линія направляется къ югу, постепенно спускается къ р. Исети, которую на 5 вер. пересѣкаетъ мостомъ въ 15) саж.

2) Ст. **Уткусь** (931 вер. отъ г. Вятки). Вблизи—небольшое село Уткусь. Въ 5 вер.—казенный желѣзодѣлательный Нижне-Исетскій заводъ, основанный въ 1799 г. (3.500 д. об. пола). Вырабатываетъ полу-продукта 420 т. п., отлиываетъ чугуновыхъ издѣлій 12 т. п. Рабочихъ—400 чел. До 30 кустарныхъ металлическихъ заведеній. Отсюда линія идетъ вдоль р. Уткаса, которую пересѣкаетъ мостомъ и затѣмъ поднимается на водораздѣль рр. Исети и Чусовой. Природа здѣсь угрюма, однообразна.

3) Ст. **Мраморская** (961 вер.). Буфетъ. Расположена въ лѣсистой мѣстности. Вблизи—Мраморскій заводъ (1 т. д. об. п.), извѣстный



своими мраморными издѣліями, производствомъ которыхъ занято почти все населеніе. Здѣсь изготовляются преимущественно крупныя вещи изъ мрамора: памятники, ванны, умывальники, подоконники, столы и т. п. Кромѣ того, значительно развито изготовленіе мелкихъ вещей изъ селенита, змѣевика, серпентина. Лучшій мраморъ считается Полевскій голубого и бѣлаго цвѣта изъ Каменоломни гг. Соломирскаго и Турчаниновыхъ. Мраморныя копи—въ 4 вер. отъ селенія. На ст.—складъ издѣлій, вырабатываемыхъ заводами Сысертскаго округа.

Въ 20 вер. къ юго-востоку лежитъ заводъ Сысертскій, а далѣе Верхне-Сысертскій и Ильинскій, которые съ двумя другими заводами, Сѣверскимъ и Полевскимъ, составляютъ владѣнія гг. Соломирскаго и Турчаниновыхъ.

Въ Сысертскомъ заводѣ основанномъ въ 1732 году (10 т. д. об. пола.)—свыше 50 заведеній, обрабатывающихъ различные металлы, чугуны, желѣзо, мѣдь и изготовляющихъ топоры, подковы, таганы, петли, крюки, дверныя замки, ведра, заслонки, подсвѣчники, самовары, кастрюли и др. издѣлія изъ мѣди. Заводъ имѣетъ печей: доменныхъ 2, пудлинговыхъ 4, сварочныхъ 3, калильныхъ 1. Проплавляетъ руды: бурога желѣзняка 1.050.000 п., флюсовъ и шлаковъ 95 т. п. выплавляетъ чугуна 540 т. п., приготовляетъ полупродукта 540.064 п., отлиываетъ чугунныхъ издѣлій 8 т. п., изготовляетъ желѣзныхъ и мѣдныхъ издѣлій 12 т. п.). Заводскихъ рабочихъ 3.174. При заводскомъ поселеніи церковь, госпиталь, нѣсколько школъ, общество потребителей, клубъ, сберегательная касса, церковно-приходское попечительство, женскій дѣтскій пріютъ со школою и башмачною мастерскою. Въ 9 в. отъ Сысертскаго, къ юго-западу, расположенъ Верхне-Сысертскій заводъ, основанный въ 1849 г. (1 т. д. об. п.), съ производствами пудлинговымъ и сварочнымъ. Цеховыми работами занято 1.230 чел. Приготовляетъ желѣза полупродукта 750 т. пуд.

Въ 6 вер. отъ Сысертскаго завода, на р. Сысерти—Ильинскій заводъ (500 д. об. п.) съ производствомъ преимущественно листового желѣза. Цеховыхъ рабочихъ—590 чел. (Вырабатываетъ желѣза лопаточнаго 1.000 п., посуднаго 1 т. п., кубового 14 т. п., шабашнаго 700 п., листового 200 т., обрѣзковъ 63.000 п.).

Въ 12 вер. отъ Мраморскаго завода, къ юго-западу отъ линіи ж. д., находится Сѣверскій заводъ, основанный въ 1732 г. (4 т. д. об. пола). Рабочихъ—3.174 чел. На заводѣ—производства: доменное, пудлинговое, мартеновское, сварочное и др., механическія мастерскія. Заводъ имѣетъ печей: доменныхъ 2, мартеновскихъ 2, рудообжигательныхъ 4, отражат. 1. (Выплавляетъ руды: бурога желѣзняка 1.900.000 п., флюсовъ и шлаковъ 220.000 п., выплавляетъ чугуна 1.010.750 п., получаетъ разныхъ сортовъ желѣза 610 т. п., отлиываетъ чугунныхъ издѣлій 4.800 п.) приготовляетъ желѣзныхъ и мѣдныхъ издѣлій 7.500 п. Въ селеніи Сѣверскаго завода церковь, 2 училища, церковно-приходское попечительство, пріемный покой, аптека, общество потребителей.

Въ 6 вер. отъ Сѣверскаго завода находится Полевскій заводъ, основанный въ 1724 г. (7.000 д. об. п.). Рабочихъ 1.300 чел. Производства на заводѣ: пудлинговое, сварочное, прокатное, чугуны для дѣй-



ствія завода получается изъ сосѣдняго—Сѣверскаго. (Вырабатываетъ полупродукта 660 тыс. п., изготовляетъ желѣзныхъ и мѣдныхъ издѣлій 3.000 п.). Въ заводскомъ селеніи церковь, 2 училища, больница церковно-приходское попечительство, общество потребителей, кружокъ любителей театральнаго искусства.

Отъ ст. Мраморской линія спускается къ р. Чусовой и пересѣкаетъ ее мостомъ въ 15 саж., затѣмъ идетъ по равнинному берегу и пересѣкаетъ вторично р. Чусовую мостомъ въ 10 саж.

4) Ст. **Полдневная** (990 вер.). Расположена въ глухой лѣсистой мѣстности. Вблизи—с. Полдневское (200 д. об. п.). На правомъ берегу р. Чусовой, въ дачѣ Полевскаго завода, находятся извѣстные хризолитовые пріиски—почти единственные на Уралѣ.

Поднимаясь по восточному скату Уральскаго хребта, линія ж. д. переваливаетъ Уральскій хребетъ при 212,82 саж. высоты надъ уровнемъ моря. Далѣе линія спускается съ водораздѣла по западному скату Урала и дважды пересѣкаетъ р. Каркадинъ, направляется затѣмъ по косогору р. Уфалейки къ слѣдующей ст.

5) Ст. **Уфалей** (1019 вер.). Буфетъ. Школы мужск. и женск. для дѣтей желѣзнодорожныхъ служащихъ. Вблизи чугуноплавильный и желѣзодѣлательный Верхне-Уфалейскій заводъ, основанный въ 1761 г. (8.650 д. об. п.), принадлежит „Товариществу Сергинско-Уфалейскихъ заводовъ“. Заводъ имѣетъ печей: доменныхъ 1, пудлинговыхъ 6, сварочныхъ 2. (Приготавливаетъ руду магнитнаго и бураго желѣзняка 1.200 т. п., выплавляетъ чугуна 600 т. п., приготавливаетъ полупродукта 400 т. п., изготовляетъ желѣза сортового и листового 35000 п.). Заводскихъ рабочихъ 590 чел.

Заводское поселеніе живописно расположено на холмистыхъ берегахъ заводскаго пруда, 2 церкви, изъ которыхъ одна единовѣрческая, нѣсколько школъ грамоты, больница, чайная, общество потребителей, Сельскій банкъ, кружокъ любителей драматическаго искусства и общественный клубъ.

Въ 15 вер.—такой же Нижне-Уфалейскій заводъ, основанный въ 1818 г. (4.500 д. об. п.) того же Товарищества. Въ заводскомъ поселеніи церковь, телеграфное отдѣленіе, пріемный покой, 2 школы, потребительная лавка, общественный клубъ. Заводъ имѣетъ печей: 1 доменную, 1 мартеновскую, 7 пудлинговыхъ, 5 сварочныхъ. (Проплавляетъ руду бураго, краснаго и магнитнаго желѣзняка 1.400.000 п., выплавляетъ чугуна 640.000 п., приготавливаетъ полупродукта 600.000 п., пплучаетъ желѣза въ болванкахъ мартеновскаго 330.000 п., полосового и сортового 150.450 п., издѣлій желѣзныхъ 2.900 п.). Заводскихъ рабочихъ 660 чел.

Отъ Уфалея линія красиво поднимается по западному склону Уральскаго хребта. Мѣстами линія идетъ въ полутоннеляхъ и затѣмъ на водораздѣлѣ р.р. Уфалейки и Маука вторично переваливаетъ Уральскій хребетъ при высотѣ 211,55 саж. надъ уровнемъ моря. Далѣе линія пересѣкаетъ обширное болото „Константиновскій логъ“ и начинаетъ спускаться по восточному скату Урала.

6) Ст. **Маукъ** (1046 вер.) Расположена у подножія Маукской горы.



Въ 18 вер.—чугунноплавильный, чугунолитейный и желѣзодѣлательный Каслинскій заводъ, основанный въ 1747 г. (15 тыс. д. об. п.) „Общества Кыштымскихъ горныхъ заводовъ“. Заводъ этотъ имѣетъ крупное торговое значеніе по средоточенію въ немъ ярмарокъ и торговли хлѣбомъ. Заводское поселеніе имѣетъ видъ городской: много лавокъ, магазиновъ, нѣсколько школъ, театръ, общественное собраніе, общество потребителей, ссудо-сберегательное горнозаводское товарищество и т. п. Заводъ имѣетъ печей: доменныхъ 2, пудлинговыхъ 4, сварочныхъ 2. (Проплавляетъ рудъ 1.130.200 п., выплавляетъ чугуна 560 тыс. п., приготовляетъ полупродукта 610.100 п., отливаетъ чугунныхъ издѣлій 200 тыс. п., изготовляетъ желѣзныхъ издѣлій 3.180). Заводскихъ рабочихъ 1.050 чел. Этотъ заводъ извѣстенъ своимъ тонкимъ художественнымъ литьемъ.

Направляясь далѣе къ югу, линія пересѣкаетъ многочисленныя ложки, овраги и рѣчки.

7) Ст. **Кыштымъ** (1067 вер.) Буфетъ. Школы мужск. и женск. для дѣтей желѣзнодорожныхъ служащихъ. Одно изъ живописнѣйшихъ мѣстечекъ вѣтви. Вблизи — заводы Нижне-Кыштымскій (2 тыс. д. об. п.) и Верхне-Кыштымскій, основанный въ 1726 г. (18 тыс. д. об. п.), расположенные рядомъ, „Общества Кыштымскихъ горныхъ заводовъ“. Въ заводскихъ поселеніяхъ—3 церкви, нѣсколько школъ, большая благоустроенная больница, общественный клубъ, общество потребителей, нѣсколько мастерскихъ металлическаго промысла и т. п. При заводахъ—музей произведеній, вырабатываемыхъ Каслинскимъ чугунолитейнымъ заводомъ, а также значительная минералогическая и почвенная коллекція изъ заводскихъ дачъ.

Производства заводовъ: доменное, мартеновское, сварочное и различныя механическія. Заводъ имѣетъ печей: доменныхъ 3, отражательныхъ 1, пудлинговыхъ 13, сварочныхъ 9. (Проплавляетъ рудъ бураго желѣзняка 1.750 тыс. п., выплавляетъ чугуна 870 тыс. п., приготовляетъ полупродукта 1.710 тыс. п., отливаетъ чугунныхъ издѣлій 13 тыс. п., изготовляетъ издѣлій желѣзныхъ 17 тыс. п., стальныхъ и мѣдныхъ 550 п.). Заводскихъ рабочихъ 750 чел. Весь прилегающій къ заводамъ Кыштымскій округъ, составляющій сѣверное продолженіе Ильменскихъ горъ, необыкновенно богатъ рудными залежами и минералами. Кромѣ мѣсторожденій золота, рудъ мѣдныхъ, желѣзныхъ, хромистаго желѣзняка, добываются здѣсь многіе минералы: корундъ, шпинель, рутилъ, перовскитъ, кеммеритъ и др.

8) Ст. **Аргаяшъ** (1100 вер.). Расположена близъ озера Аргаяшъ. Здѣсь линія выходитъ изъ предѣловъ горной и лѣсистой Пермской губ. и вступаетъ въ болѣе равнинную озерную Оренбургскую губ.

9) Ст. **Есаульская** (1128 вер.). Перейдя мостомъ 10 саж. р. Зюзельку, линія поднимается на водораздѣлъ р.р. Уфа и Міассъ, спускается съ него и пересѣкаетъ р. Міассъ мостомъ въ 40 саж. Оставляя съ правой стороны г. Челябинскъ, линія примыкаетъ къ ст. Челябинскъ Самаро-Златоустовской ж. д.

10) Ст. **Челябинскъ** (1151 вер. отъ г. Вятки).



## IV.

**Чусовская—Солеварни.**

(*Луньевская и Александровская вѣтви*).

Эта линия, длиною 195,14 вер., соединяетъ ст. Чусовскую Уральскаго участка со ст. Солеварни, лежащей на лѣвомъ берегу р. Камы. Отъ ст. Чусовской, 56,11 саж. надъ уровнемъ моря, линия направляется лѣвымъ берегомъ р. Вильвы, притока р. Чусовой, и пересѣкаетъ ее на 6-й вер. мостомъ въ 40 саж.

1) Ст. **Утесъ** (18 вер.). На 22 вер. линия проходитъ туннель длиною 67,75 саж. и затѣмъ поднимается на самую высокую точку всего своего протяженія (35 вер.), 181 саж. надъ уровнемъ моря.

2) Ст. **Баская** (37 вер.). Окружная мѣстность богата лѣсами и здѣсь производится заготовка лѣсныхъ матеріаловъ для Пермской ж. д. Подходя къ слѣдующей станціи, линия пересѣкаетъ р. Усьву, притокъ р. Вильвы, мостоаъ 40 саж.

3) Ст. **Усьва** (55 вер.). Эта ст.—важнѣйшая въ мірѣ по отпуску древеснаго угля, заготавлиаемаго въ окрестномъ лѣсномъ районѣ для потребностей Уральской горнозаводской дѣятельности. Отсюда ежегодно отпускается до 1 милл. п. древеснаго угля. Отъ ст. проведена ж. д. вѣтвь къ углеобжигательнымъ печамъ, принадлежащимъ заводамъ на слѣдниковъ П. П. Демидова кн. Санъ-Донато, и отсюда уголь перевозится въ особыхъ вагонахъ американскаго типа въ Тагильскіе заводы. Недалеко отъ ст.—каменноугольныя копи Усьвенскія, торговаго дома Бердинскихъ. Уголь, ежегодно добываемый въ количествѣ 2 милл. п., доставляется на ст. по ж. д. вѣтви, построенной владѣльцами копей, и сбывается на Уральскіе заводы.

4) Ст. **Нагорная** (65 вер.). Буфетъ. На 75 вер. линия переходитъ мостомъ 50 саж. р. Койву, притокъ р. Камы.

5) Ст. **Губаха** (78 вер.). Вблизи—Губахинскія каменноугольныя копи, принадлежащія Захаровскому и Любимову. Ежегодно добывается угля отъ 3 до 4 милл. п. при 250—300 рабочихъ.

6) Ст. **Половинка** (91 вер.).

7) Ст. **Кизель** (106 вер.). Буфетъ. Школа мужск. женск. для дѣтей желѣзнодорожныхъ служащихъ. Близъ самой ст.—Кизеловскій чугуноплавильный и желѣзодѣлательный заводъ, Кунгурскаго уѣз., принадлежащій княгинѣ Е. Х. Абамелекъ-Лазаревой. Заводская дача заключаетъ 263.849 дес. Число рабочихъ 1.230 чел. Ппроплавляется рудъ до 4 м. пуд., вырабатывается чугуна до 1½ мил. пуд. При заводѣ—каменноугольныя копи, открытыя уже болѣе ста лѣтъ тому назадъ. Добыча угля достигаетъ до 25 милл. п. въ годъ.

8) Ст. **Копи** (127 вер.). Въ одной верстѣ отъ ст.—Александровскій чугуноплавильный заводъ, основанный въ 1811 г., принадлежащій наслѣдникамъ П. П. Демидова кн. Санъ-Донато. Въ заводскомъ селеніи до 3 тыс. д. об. п. Каменная церковь, училища мужск. и женск., больница, нѣсколько торговыхъ лавокъ, общество потребителей, ссудо-сбе-



регательное горнозаводское товарищество. Заводскихъ рабочихъ 250 чел. Проплавляется руды до 700 т. п. выплавляется чугуна до 500 т. п. Отъ завода, протяженіемъ на 7 вер., идетъ подъѣздная вѣтка ж. д. къ каменноугольнымъ Луньевскимъ копямъ, принадлежащимъ наслѣдникамъ П. П. Демидова кн. Санъ-Донато. Добывается ежегодно угля до 10 мил. п.—и вырабатывается кокса процессомъ обогащеніемъ до 500 т. пудовъ.

9) Ст. **Всеволодо-Вильва** (143 вер.). Вблизи—Всеволодо-Вильвенскій заводъ и ломки известковаго камня, принадлежащія С. Т. Морозову. Населеніе до 2 тыс. д. об. п., занимающееся преимущественно на каменоломняхъ. Здѣсь же устроенъ Морозовымъ заводъ для полученія древеснаго спирта и уксуса.

10) Ст. **Яйва** (158 вер.). Въ верстѣ отъ ст. линия пересѣкаетъ р. Яйву, притокъ Камы, мостамъ въ 60 саж.

11) Ст. **Шиши** (174 вер.),

12) Ст. **Усольская** (193 вер.). Буфетъ. Отсюда линия спускается къ р. Камѣ.

13) Ст. **Солеварни** (195,14 вер.). У пристани Березники, расположенной на лѣвомъ берегу р. Камы (49,76 саж. надъ уровнелъ моря),—самая низшая точка всей Луньевской линіи. Вблизи пристани—заштатный городъ Дедюхинъ, Соликамскаго уѣз., съ населеніемъ 5 тыс. д. об. п., и заводы Березниковскіе солеваренный М. И. Любимова и содовый Товарищества „Любимовъ, Сольвэ и К<sup>0</sup>“. Содовый заводъ—наибольшій въ Имперіи съ производительностію до 14 милл. п. соли и до 400 тыс. п. соды каустической. Мѣстомъ сбыта соды служитъ преимущественно Московскій рынокъ.

## V.

### Гороблагодатская—Надеждинскій заводъ.

Эта линия длиною 182 вер. соединяетъ ст. Гороблагодатскую съ г. Верхотурьемъ и съ заводами Богословскаго горнаго округа.

1) Ст. **Кушва** (6 вер.).

2) Ст. **Выя** (43 вер.). Буфетъ.

3) Ст. **Корелино** (71 вер.). Буфетъ.

4) Ст. **Верхотурье** (98 вер.). Буфетъ.

Г. **Верхотурскъ**, уѣздный городъ Пермской г. (58° 51' с. ш. 78° 28' в. д.). Населенія по переписи 1897 г. 3.179 д. об. п. (1771 муж. 1408 жен.) расположенъ на р. Турѣ, основанъ въ 1598 г. Украшеніемъ города—Николаевскій мужской монастырь, гдѣ покоятся мощи св. Симеона Верхотурскаго Чудотворца. Троицкій соборъ построенный въ 1703 г. съ иконостасомъ греческаго письма. Торговопромышленнаго значенія городъ не имѣетъ.

5) Ст. **Лиля** (118 вер.).

6) Ст. **Лобва** (134 вер.). Буфетъ.



7) Ст. **Вагранская** (155 вер.). Буфетъ.

8) Ст. **Надеждинскій заводъ** (182 вер.). Буфетъ.

**Надеждинскій стале-рельсовый заводъ**—Населенія 8 тыс. д. об. п. 2 церкви, училище, библиотека, театр, клубъ, больница. На заводѣ цехи: доменный, сталелитейный (мартеновскій) рельсопрокатный, механической и желѣзодѣлательный—рабочихъ на заводѣ 2.800 чел. Въ 1906 г. выработано на заводѣ: чугуна—3.665.000 п., стали—3.180.000 п., рельсъ—1,348.000 п., балокъ и швеллеровъ—530 тыс. п., билетовъ—538 тыс. п., огнеупорныхъ издѣлій—453 тыс. п., разныхъ поковокъ—72 тыс. п., чугунныхъ отливокъ—117 тыс. п., желѣза разнаго—467,323 п.

Находится въ 40 вер. отъ Богословска и соединенъ съ нимъ особою желѣзною дорогою и телефономъ.

**Богословскій Горный Округъ** занимаетъ дачу въ 756,706 дес., одну изъ богатѣйшихъ на Уралѣ, составляетъ владѣнія Надежды Михайловны Половцовой. Добываются руды; мѣдныя, желѣзныя, хромистыя, марганцевыя, каменный уголь, золото, платина и пр. Въ составъ округа входят: Богословскій мѣдноплавильный и химическій, 2) Надеждинскій доменный и сталерельсовый, 3) Сосьвинскій чугуноплавильный и желѣзодѣлательный, 4) Цементный заводъ, 5) Золотые промыслы, 6) Мѣдныя и желѣзные рудники, 7) Каменноугольные копи.

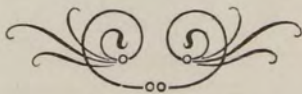





### III.

## Самаро-Златоустовская желѣзная дорога.

Протяженіе линіи.—Топографія.—Экономическія и торгово-промышленныя условія мѣстности, пересѣкаемой дорогою.—Очеркъ губерній: Самарской, Уфимской и Оренбургской.—Путеводитель по желѣзно-дорожной линіи Батраки—Челябинскъ, описаніе станцій съ райономъ вліянія дороги.—Минеральные источники и кумысолечебныя заведенія Самаро-Уфимско-Оренбургскаго края.

(Офиц. Указ. М. П. С. 170. 171а, 171б, 171в).

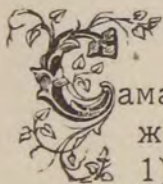

Самаро-Златоустовская желѣзная дорога имѣетъ общаго протяженія 1.512 вер. 496 саж. и состоитъ изъ 4-хъ частей:

- 1) Батраки—Челябинскъ—1056 вер. 142 саж.
- 2) Кинель—Оренбургъ—353 вер. 257 саж.
- 3) Кротовка—Сергіевскъ—80 вер. 242 саж.
- 4) Бердяушъ—Бакаль—22 вер. 355 саж.

Сооружалась дорога послѣдовательно въ 1875—1898 г.г.

Управленіе дороги находится въ г. Самарѣ.

Главная линія, начинаясь отъ ст. Батраковъ, конечнаго пункта Сызрано-Вяземской желѣзной дороги, расположенной на западномъ, правомъ берегу р. Волги, направляется къ Востоку и оканчивается Челябинскомъ, узловою ст. трехъ дорогъ: Самаро-Златоустовской, Сибирской и Пермской.

Отходя отъ восточной границы Симбирской губерніи, дорога пересѣкаетъ съ запада на востокъ, почти въ срединной части, губерніи Самарскую и Уфимскую и оканчивается въ предѣлахъ Челябинскаго уѣзда, сѣверной оконечности Оренбургской губерніи.

Въ топографическомъ отношеніи она представлетъ большое разнообразіе: 1) въ крайне-западномъ участкѣ, отъ ст. Батраковъ до ст. Кинель, она имѣетъ равнинный и даже, вѣрнѣе, степной характеръ;



2) участокъ Кинель—Уфа пролегаетъ частію по равниннымъ мѣстностямъ и въ значительной части по мѣстностямъ пересѣченнымъ; 3) участокъ Уфа—Златоустъ по всему своему протяженію горный; 4) крайній восточный участокъ Златоустъ—Челябинскъ въ большей своей части также горный и, только начиная отъ ст. Чебаркуль къ Челябинску,—равнинный. На немъ дорога переваливаетъ черезъ высшую точку Уральскаго хребта, между ст. Златоустъ и Уржумка.

Вообще эта дорога въ предѣлахъ между ст. Аша и Чебаркуль, въ мѣстности пересѣченія Уральскаго хребта, на протяженіи 286 вер.,



АЛЕКСАНДРОВСКІЙ МОСТЪ ЧЕРЕЗЪ ВОЛГУ.

имѣетъ совершенно горный характеръ, отличаясь особенно живописностію и въ связи съ разнообразіемъ сооружений, вызванныхъ мѣстными условіями, представляетъ панораму чудныхъ картинъ природы и значительный техническій интересъ.

Въ экономическомъ отношеніи, по роду добывающей и обрабатывающей промышленности, вся Самаро-Златоустовская дорога, подобно тому, какъ и по техническимъ своимъ условіямъ, раздѣляется на 4 участка:

1) Отъ Батраковъ до Уфы, на протяженіи 706 вер., она пересѣ-



каетъ мѣстность съ слабо развитою фабрично-заводскою промышленностью; населеніе здѣсь занимается почти исключительно земледѣліемъ и скотоводствомъ.

2) За Уфю она пересѣкаетъ лѣсистую мѣстность, и здѣсь, кромѣ земледѣлія и скотоводства, въ значительной степени развиты лѣсные промыслы.

3) Отъ Миньяра до Міаса, на протяженіи 244 вер., она проходитъ по мѣстности съ преобладающею горною, металлургическою промышленностью.

4) За Міасомъ, у Челябинска, равнинная мѣстность снова является земледѣльческою и скотоводческою, съ золотопромышленною дѣятельностью въ предѣлахъ восточнаго Урала.

Всѣхъ станцій по линіи Батраки—Челябинскъ—56.

1) Ст. **Батраки** (58° 9' с. ш., 18° 23' в. д.; 1.500 вер. отъ С.-Петербургга, 896 вер. отъ Москвы, 1.057 вер. отъ Челябинска). Буфетъ. Близъ ст.—сел. Батракъ (до 3.000 д. об. п.), на правомъ берегу Волги, Сызранскаго уѣзда Симбирской губ., съ удобною пристанью для стоянки судовъ и пароходовъ. Многіе жители занимаются садоводствомъ.

Около пристани устроены обширные нефтяные и керосиновые баки. Минеральные продукты ежегодно въ количествѣ до 10.000.000 п., подвозятся въ баржахъ наливомъ и отсюда перевозятся въ особыхъ цистернахъ, принадлежащихъ заводчикамъ, преимущественно во внутренія губерніи по Сызрано-Вяземской ж. д; меньшая часть поступаетъ на Самаро-Златоустовскую ж. д. для отправленія на востокъ.

По побережью Волги находятся залежи асфальта (доломита), перерабатываемаго въ значительномъ количествѣ (до 800.000 п. въ годъ) на мастику на заводахъ Сызранскаго асфальтоваго акціонернаго общества, близъ с. Батракъ, и Сызрано-Печорскаго акціонернаго общества, въ с. Печорскомъ.

Отъ ст. дорога направляется на востокъ, слѣдуя сначала вдоль праваго берега Волги, которую переходитъ на 8-й верстѣ Александровскимъ мостомъ, названнымъ въ честь Императора Александра II-го. По своей величинѣ этотъ мостъ уступаетъ мѣсто только Аму-Дарьинскому. Состоитъ изъ 13 пролетовъ, каждый по 50 саж. Длина его между устоями при общемъ отверстіи въ 650 саж.—674,125 саж. Система моста двураскосная, съ параллельными поясами, съ ѣздою по низу, рельсы уложены на металлическихъ поперечинахъ. Быки и устои моста изъ мѣстнаго камня, ледорѣзы облицованы гранитомъ, привезеннымъ изъ Финляндіи, быки всѣ основаны на кессонахъ, правый устой на скалѣ, лѣвый на свайныхъ основаніяхъ. Постройка моста производилась въ 1875—1880 г.г. Мостъ исполненъ по проекту проф. Н. А. Бѣллюбскаго, строителемъ его былъ инж. В. М. Березинъ и контрагентомъ—инж. К. Я. Михайловскій.

Перейдя черезъ мостъ на лѣвый берегъ Волги, дорога входитъ въ предѣлы Самарской губ.

2) Ст. **Обшаровка** (17 вер.). Буф. ст., близъ ст.—с. Новые-Костычи (5340 д. об. п); 3) **Мыльная** (32 вер.); 4) **Безенчукъ** (56 вер.),



Буф. ст.; 5) **Томылово** (79 вер.); 6) **Липяги** (101 вер.); 7) **Кряжъ** (109 вер.), въ 4 вер. отъ ст.—кумысолѣчебное заведеніе г. Ященка. Всѣ эти станціи расположены въ Волжской долиинѣ. Дорога проходитъ здѣсь по однообразной мѣстности. Между ст. Безенчукъ и Томылово дорога пересѣкаетъ мостомъ въ 40 саж. р. Мочу. Грузовое значеніе имѣютъ ст. Обшаровка и Кряжъ, какъ пункты отправленія изъ Самарскихъ и Оренбургскихъ степей крупнаго рогатаго скота и продуктовъ животноводства.

Подходя къ ст. Самара, линія пересѣкаетъ р. Самару, лѣвый притокъ Волги, мостомъ въ 120 саж.

8) Ст. **Самара** (116 вер.). Буфетъ. Находится близъ губ. г. **Самары**, расположеннаго на лѣвомъ берегу Волги, при впаденіи въ нее Самары (91.654 д. об. п.; 46,300 м, 45,354 ж, 53° 11' с. ш., 19° 46<sup>1</sup>/<sub>2</sub>'



МОРДВА.

в. д.). Площадь **Самарской губ.** занимаетъ пространство 132.725 кв. вер., или 14.013.135 дес., и раздѣляется 7 уѣз.: Самарскій, Ставропольскій, Бугульминскій, Бугурусланскій, Бузулукскій, Николаевскій, Новоузенскій. Въ сѣверной половинѣ, заключающей въ себѣ уѣз.: Бугульминскій, Бугурусланскій, Ставропольскій и части Самарскаго и Бузулукскаго,—поверхность холмистая; въ южной, въ которой находятся: части Самарскаго и Бузулукскаго уѣз., а также Николаевскій и Новоузенскій уѣз., преобладаетъ поверхность ровная, степная. Почва большей части губ. состоитъ изъ суглинистаго чернозема, мѣстами супесчанаго. Подпочва—изъ разнородной глины, изрѣдка изъ песчанаго и известковаго плитняка. Въ южной части губ.—значительныя площади солончаковъ. Лѣса группируются только въ сѣверной части губ., обнимая площадь въ 905,000 дес.



Климатъ губерніи континентальный, средняя температура для г. Самары  $5,1^{\circ}$  Ц. Вскрытіе Волги у г. Самары, по среднему выводу, 16 апр., замерзаніе 13 дек.; такимъ образомъ зима въ г. Самарѣ продолжается около 4 мѣсяцевъ. Заселеніе Самарскаго края относится къ концу XVI стол.; въ особенности же колонизація быстро стала развиваться съ 1764 г., въ царствованіе императрицы Екатерины II, когда разрѣшено было селиться въ этомъ краѣ иностранцамъ и раскольникамъ, съ предоставленіемъ переселенцамъ значительныхъ льготъ. Населенія губ. по переписи—2.763.478 д. об. п. (1.365.215 м., 1.398.263 ж.). Въ этнографическомъ отношеніи населеніе распредѣляется на слѣдующія главныя группы: 1) Великоруссы— $63\%$ ; 2) Малоруссы— $5\%$ ; 3) инородцы, аборигены края, Финскаго племенл: Мордва, Чуваши, Вотяки, обитатели сѣверной части губ.— $12\%$ ; 4) Тюркскаго племени—Татары— $6\%$ ; 5) Вогульскаго племени—Башкиры— $4\%$ ; 6) Германскаго племени—Нѣмцы-колонисты—до  $8\%$  населенія; прочія національности—до  $2\%$ . Главная дѣятельность населенія губ.—преимущественно земледѣльческая, наиболѣе соотвѣтствующая естественнымъ свойствамъ территоріи, принадлежащей къ числу хлѣбороднѣйшихъ въ Имперіи. Преобладающая система полеводства трехпольная, мѣстами практикуется залежное хозяйство. Наиболѣе высѣваютъ яровой пшеницы—1.920.000 дес. озимой ржи—936.000 дес., овса—382.000 дес., затѣмъ слѣдуютъ — просо — 183.000 дес., ячмень, ленъ, конопля. У колонистовъ значительную отраслю является табаководство. Садоводство развито съ коммерческою цѣлью въ мѣстностяхъ близъ Волги. Въ южной степной части губ., изобилующей пастбищами и солончаками, значительно развивается скотоводство. Фабрично-заводская промышленность губ. почти исключительно ограничивается обработкою мѣстныхъ сырыхъ продуктовъ, представляя какъ бы вспомогательную отрасль промышленности сельскохозяйственной. Изъ фабрикъ и заводовъ болѣе другихъ заслуживаютъ вниманія паровыя мельницы и свеклосахарные заводы. Торговля въ губ. имѣетъ оборотъ свыше 100.000.000 руб. въ годъ. Главнымъ предметомъ ея служить хлѣбъ, и въ особенности пшеница, избытокъ которой достигаетъ ежегодно до 20.000.000 п.

Г. **Самара** считается однимъ изъ красивѣйшихъ приволжскихъ городовъ. Ширина Волги противъ города отъ 670—700 саж., здѣсь р. поворачиваетъ свое теченіе на западъ, образуя на протяженіи свыше 200 вер. длинный и узкій полуостровъ, извѣстный подъ названіемъ „Самарской луки“. Отъ начала этой луки по правому берегу рѣки тянутся знаменитыя Жигулевскія горы, а по лѣвому между рр. Сокъ и Самара—горы Сокольи. Устье Самары образуетъ глубокой помѣстительный затонъ, который съ сооруженною искусственною гаванью даетъ свободное помѣщеніе для 50 пароходовъ. По удобству пристаней ни одинъ изъ низовыхъ приволжскихъ городовъ не можетъ сравниться съ Самарою, такъ какъ здѣсь Волга, протекающая у самаго города, имѣетъ постоянно весьма значительную глубину. Пароходныя пассажирскія и легко-грузовыя пристани расположены по Волгѣ, а хлѣбныя пристани, къ которымъ проведена ж.-д. вѣтвь, находятся на Самарѣ гдѣ хлѣбъ грузится на суда непосредственно изъ хлѣбныхъ амбаровъ.



Основаніе поселенія на мѣстѣ настоящаго города относится къ концу XVI стол. (1586 г.), когда здѣсь, на рубежѣ русскихъ владѣній, для усмиренія Ногайскихъ и Киргизъ-Кайсацкихъ племенъ, вмѣстѣ съ понизовою вольницею, сооруженъ былъ деревянный острогъ съ земляными валами и рвами. Въ 1688 г. крѣпость Самара возведена была въ городъ, который продолжительное время принадлежалъ къ составу Симбирской губ. Въ 1850 г. образована была Самарская губ. Быстро развившійся городъ имѣетъ: домовъ 6.118 (1.360 камен.), 3 собора —



ПАМЯТНИКЪ ИМПЕРАТОРУ АЛЕКСАНДРУ II.—Г. САМАРА.

Воскресенскій кафедральный, Казанскій и Вознесенскій, 23 православныхъ церкви, 2 монастыря — Никольскій мужской и Иверскій женскій, единовѣрческую церковь, протестанскую кирку, католическую каплицу, 4 раскольничьихъ молельни, магометанскую мечеть, еврейскую молельню Учебныхъ заведеній—40, въ числѣ которыхъ: 2 гимназіи (муж. и жен.), реальное училище имени Императора Александра Благословеннаго, среднее сельскохозяйственное училище, духовная семинарія, духовное училище, городское 6-классное училище, епархіальное женское училище, земская школа для образованія сельскихъ учительницъ, земская фельд-



шерско-акушерская школа, техническое желѣзнодорожное училище, двѣ частныхъ женскихъ гимназіи г-жъ Межакъ и Харитоновыхъ, нѣсколько городскихъ низшихъ школъ и церковно-приходскихъ, училище для слѣпыхъ мальчиковъ и дѣвочекъ. Благотворительныя заведенія: 1) Маринскій пріютъ для дѣтей воиновъ, 2) Алексѣевскій дѣтскій пріютъ вѣдомства учрежденій Императрицы Маріи, 3) ремесленный пріютъ вѣдомства учрежденій Императрицы Маріи, 4) Николаевскій сиротскій домъ, 5) пріютъ младенцевъ подкидышей, 6) ночлежный домъ, 7) домъ трудолюбія. Богадѣльни: Александровская, Константиновская, Шихобаловская, земская. Больницы: 1) городская, 2) городской пріемный покой, 3) губернская земская на 250 кроватей, съ родильнымъ покоемъ и бактериологическою Пастеровскою станціею для пользованія больныхъ, укушенныхъ бѣшенными животными, 4) губернская земская лѣчебница для душевнобольныхъ (въ 10 вер. отъ города), 5) желѣзнодорожная.

Благотворительныя и ученныя общества: 1) мѣстное управленіе Россійскаго общества Краснаго Креста, 2) окружное управленія Императорскаго Россійскаго общества спасанія на водахъ, 3) попеченіе о бѣдныхъ, 4) губернское попечительство дѣтскихъ пріютовъ, 5) поощренія образованія и при немъ бюро труда, 6) врачей Самарской губ., 7) взаимнаго вспомошествованія книгопечатниковъ, 8) взаимнаго вспомошествованія ремесленниковъ, 9) взаимнаго вспомошествованія приказчиковъ, 10) любителей музыкальнаго и драматическаго искусства, 11) сельскаго хозяйства, 12) садоводства и плодоводства, 13) скаковое, 14) велосипедистовъ, 15) фотографическое и др. Самарскій Городской Комитетъ попечительства о народной трезвости, при немъ общедоступный театръ и музыкальный любительскій кружокъ.

Александровская публичная бібліотека Императора Александра II и Самарскій музей.

Общественный городской садъ „Струковскій“ въ центральной части города, съ живописными видами на Поволжье.

Періодическія изданія: оффиціальныя—1) „Губернскія Вѣдомости“, 2) „Епархіальныя Вѣдомости“, частныя—3) „Самарская Газета“, 4) „Самарскій Вѣстникъ“, 5) „Самарскій Листокъ Объявленій“.

Каменный театръ, принадлежащій городу, построенный архитекторомъ Чичаговымъ. Собранія: 1) благородное, 2) коммерческое 3) офицерское, 4) служащихъ въ правительственныхъ и общественныхъ учрежденіяхъ.

Банки и отдѣленія: 1) Госуд. со сберегат. кассою, 2) Дворян. земельн., 3) Крестьян. поземельный, 4) Волж.-Кам. Коммерч., 5) Город. общ., 6) Общ. взаимн. кредита, 7) Русск. Торг.-Промышл. Коммерч.—въ С.-Петербур., 8) Банк. конт. Юнкеръ и К<sup>о</sup>, 9) Городской ломбардъ. Агенства земельныхъ банковъ: 1) Донского, 2) Нижегородско-Самарскаго. Биржа.

Гостиницы: „Европейская“ И. Я. Корнилова, „Сѣверная“ Летягиныхъ, „Россія“ Н. И. Шемякина и др., съ платою отъ 75 к. до 4 р. въ сутки за номеръ.

На Алексѣевской площади воздвигнуть памятникъ Императору Александру II. Памятникъ изъ чеканной бронзы, сооруженъ по проекту



академика Шервуда, пьедесталъ изъ финляндскаго гранита. У подножія Царя-Освободителя помѣщены эмблематическія фигуры, олицетворяющія собою четыре величайшихъ событія его царствованія: 1) освобожденіе крестьянъ, 2) покореніе Кавказа, 3) освобожденіе славянскихъ племенъ, 4) завоеванія въ Средней Азіи.

Городскихъ доходовъ—1,100 тыс. руб.

Проведеніе желѣзныхъ дорогъ къ Оренбургу и Златоусту сдѣлало Самару однимъ изъ важнѣйшихъ въ Имперіи рынковъ по торговлѣ хлѣбомъ, скотомъ, саломъ. Сооруженіе Великой Сибирской жел. дор. еще болѣе выдвинуло значеніе этого города, какъ главнаго пункта скрещенія водныхъ и желѣзнодорожныхъ грузовъ, слѣдующихъ съ южнаго Поволжья, Дальняго Востока и Центральной Азіи. На Самарскій хлѣбный рынокъ подвозится масса хлѣба какъ по линіямъ ж. д., такъ и сплавомъ по рр. Волгѣ и Самарѣ, а также и на возахъ изъ селеній: Самарскаго, Бугурусланскаго, Николаевскаго и Новоузенскаго уѣздовъ. Общая годовая покупка хлѣба въ Самарѣ простирается до 18.000.000 п., изъ нихъ пшеницы—до 12. мил. п. Для храненія грузовъ въ Самарѣ имѣется частныхъ амбаровъ приблизительно на 12 мил. п. изъ нихъ на 7 мил. п. находятся на берегу р. Самары, около ж. д. вѣтви (пристани Самара). Большая часть собирающагося въ Самарѣ хлѣбнаго груза съ открытіемъ навигаціи грузится на баржи и отправляется въ г. Казань, Нижній-Новгородъ, Рыбинскъ и др.

Стягивая къ себѣ хлѣбные зерновые грузы со всей Самаро-Златоустовской дороги и Оренбургской вѣтви, Самара является въ то же время однимъ изъ главныхъ поволжскихъ пунктовъ торговли пшеничной мукой, такъ какъ, кромѣ привозной муки, она имѣетъ въ своихъ окрестностяхъ нѣсколько паровыхъ мукомольныхъ мельницъ, съ новѣйшими усовершенствованіями, на которыхъ, при нормальныхъ условіяхъ перерабатывается въ годъ до 10 мил. п. пшеницы. Самарскія мельницы принадлежатъ фирмамъ: торг. дома Шихобаловыхъ, Бобермана, Башкирова, Ромашева, Журавлева, Красикова, Шадрина и Тов. Механ. муком. мельн. Сбытъ муки, такъ же какъ и зерна, производится преимущественно лѣтомъ въ поволжскіе города, куда отправляется въ значительномъ количествѣ на пароходахъ.

Близъ ж.-д. ст. находится элеваторъ закромной системы на 300.000 п. съ механическими приспособленіями для передвиженія груза.

Дѣятельность Самарской пристани характеризуется слѣдующими данными Самарской дистанціи о движеніи грузовъ рѣчного транспорта:

Отправляется ежегодно, въ среднемъ съ пристани: вверхъ—до 17.500 тыс. п., внизъ до 6 мил. п., прибываетъ и разгружается; сверху—до 18 мил. п., снизу до 11 мил. п. Дѣятельность ж.-д. станціи выражается въ ежегодномъ отправленіи по линіи до 6.500 тыс. пуд. всякаго груза.

Пароходство. Отъ Самары вверхъ и внизъ по Волгѣ совершаютъ рейсы пароходы слѣдующихъ обществъ: 1) „По Волгѣ“ 2) Купеческаго



пассажирскаго пароходства по Волгѣ, 3) „Надежда“ (бывшіе общества Зевеке), 4) „Кавказъ и Меркурій“, 5) „Самолетъ“.

Кромѣ пароходныхъ обществъ, передвиженіемъ пассажировъ и грузовъ по Волгѣ занимаются многіе частные владѣльцы рѣчныхъ судовъ и пароходовъ, имѣя свои отдѣльныя пристани на берегахъ Волги.

(Свѣдѣнія о пароходныхъ сообщеніяхъ и тарифахъ см. Оффиц. Указ. М. П. С., № № 516—517).

Кумысолѣчебныя заведенія въ окрестностяхъ Самары:

1) Доктора Постникова, 6 вер. отъ Самары, до 30 отдѣльныхъ квартиръ и домовъ-особняковъ. Сообщение съ Самарой—по конной желѣзной дорогѣ и на извозчикахъ.

2) „Анаево“—Сурнакина, 4 вер. отъ Самары, на крутомъ берегу Волги. Квартиры въ общемъ большомъ зданіи и въ отдѣльныхъ небольшихъ флигеляхъ. Чудные виды Волги и Жигулевскихъ горъ.

3) Г-жи Средневой, въ 8 вер. отъ Самары и въ 2 вер. отъ Волги.

4) Военнаго лазарета, въ 12 вер. отъ Самары, съ дачами, сдаваемыми всѣмъ, безъ различія сословій.

При всѣхъ заведеніяхъ—паровыя ванны и души. Общія столовыя для больныхъ. Цѣна квартиръ—отъ 8 до 80 р. въ мѣсяць. Обѣдъ—до 30 р. съ лица. Кумысь по 20—25 к. бутылка.

Отъ ст. Самары линія направляется вдоль р. Самары.

9) Ст. **Смышляевка** (136 вер.). Буф. ст. Вблизи—с. Падовка (2.800 д. об. п.) Въ 10 вер.—пригородъ Алексѣевскъ (1.700 д. об. п.) и холодные сѣрнистые источники „Алексѣевскіе“. Воды составляютъ собственность Главнаго Управленія Удѣловъ, находятся въ арендномъ содержаніи у врача. Заведеніе съ жилыми помѣщеніями и ваннами. Перекинувшись мостомъ въ 10 саж. черезъ р. Падовку, линія поднимается къ развѣзду Падовка, затѣмъ пересѣкаетъ мостомъ въ 60 саж. р. Большой Кинель, притокъ р. Самары.

10) Ст. **Кинель** (155 вер.). Буфетъ. Отъ ст. Кинель отходитъ ж.-д. вѣтвь на Оренбургъ, въ юго-западномъ направленіи, 353 вер. (Свѣд. о движеніи ж. д. Самара—Оренбургъ см. Оффиц. Указ. М. П. С., № 171).

Отъ ст. Кинель линія, идя далѣе къ востоку, направляется по долинь р. Б. Кинеля, до впаденія въ нее р. Кислы близъ ст. Заглядино (306 вер.).

11) Ст. **Тургеневка** (169 вер.). Буф. ст. Вблизи с. Кривая-Лука (1,500 д. об. п.) и кумысолѣчебное заведеніе врача Топорина. Подходя къ слѣдующей станціи, линія, пересѣкаетъ мостомъ въ 25 саж. р. Кутулюкъ, притокъ р. Кинеля.

12) Ст. **Кротовка** (190 вер.). Буфетъ. Вблизи—Тимашевскій сахарный заводъ Удѣльнаго вѣдомства, вырабатывающій какъ сахарный песокъ изъ свекловицы мѣстнаго посѣва, такъ и рафинадъ (до 6.000.000 пуд.) изъ привознаго песка. Заводъ соединяется ж.-д. вѣткою со ст. Кротовка. Въ 30 вер. отъ этого завода находится другой—Товарищества Богатовскаго сахарнаго завода. Отъ ст. Кротовки въ сѣверо-восточномъ направленіи идетъ узкоколейная ж.-д. вѣтвь Кротовско-Сергіевская, на 80 вер., до заштатнаго г. Сергіевска (1.650 д. об. п.),



Бугурусланскаго уѣз., близъ котораго находятся Сергіевскія минеральныя воды, принадлежащія къ холоднымъ сѣрнистымъ источникамъ. По обилію сѣрводорода и по цѣлительности эти воды занимаютъ одно изъ видныхъ мѣстъ среди русскихъ цѣлебныхъ источниковъ. Мѣстность живописная, источники образуютъ прудъ „Сѣрное озеро“, температура водъ у источниковъ  $7^{\circ},8$ — $8^{\circ}13$ ; по дѣйствию на организмъ сходны съ Кавказскими источниками, а изъ заграничныхъ—съ Ахенскими и Нейдорфскими. Воды находятся въ вѣдѣніи Главнаго Управленія Земледѣлія и Землеустройства. Для медицинской помощи на водахъ въ лѣчебный сезонъ, съ 15 мая по 15 августа, приглашаются казеннымъ управленіемъ нѣсколько врачей. При водахъ—военно-санитарная станція Казанскаго округа и помѣщенія для больныхъ—номера отъ 10 р. до 20 р. въ мѣсяць. Семейныя квартиры—отъ 50 р. въ мѣсяць съ мебелью и прислугой. Лѣчебныя средства состоятъ изъ сѣрныхъ, сѣрно-солевыхъ, грязевыхъ и паровыхъ ваннъ. Хорошаго качества Кумысь. (Свѣдѣнія о движеніи Кротовка—Сергіевскъ см. Оффиц. Указ. М. П. С. № 171а).

По направленію къ слѣдующей станціи линія переходитъ мостомъ въ 10 саж. р. Куртамакъ, притокъ Кинеля.

13) Ст. **Муханово** (204 вер.). Въ 4 вер.—с. Черновка (5.000 д. об. п.).

14) Ст. **Толнай** (220 вер.) Буфетъ. Въ 2 вер.—слобода Кинель-Черкасская, Бугурусланскаго уѣз. (10.000 д. об. п.), служащая средоточіемъ мѣстной хлѣбной торговли, преимущественно рожью. Близъ слободы открыто среднее сельскохозяйственное училище. Складъ земледѣльческихъ орудій и машинъ. При ст.—спеціальныя амбары для храненія зерна на 90.000 п.

Направляясь къ востоку, линія переходитъ мостомъ въ 30 саж. р. Малый Кинель.

15) Ст. **Подбѣльская** (244 вер.). Вблизи—с. Ключи (2.300 д. об. п.).

16) Ст. **Похвистнево** (266 вер.). Буфетъ. При ст.—с. Похвистнево (1.000 д. об. п.).

17) Ст. **Бугурусланъ** (285 вер.). Буф. ст. Въ 3 вер.—уѣз. г. Самарской губ. **Бугурусланъ** (14.489 д. об. п.;  $53^{\circ} 39'$  с. ш.,  $22^{\circ} 27'$  в. д.), расположенный на правомъ берегу р. Кинеля. Бугурусланская слобода основана въ 1748 г. и возведена въ городъ въ 1781 г. Домовъ—850. Церквей—2. Покровскій женскій общежительный монастырь, основанный въ 1874 г. Учебныхъ заведеній—8: духовное училище, городское 4-классное училище, женская прогимназія, 2 приходскихъ училища, 3 городскихъ низшихъ школы. Больницъ—2. Торговля города—преимущественно хлѣбомъ, который подвозятъ не только съ ближайшаго района его уѣзда, но и изъ Бугульминскаго и Бузулукскаго уѣз. Банки и отдѣленія: 1) Город. общ., 2) Отд. Московск. Междунар. Торг.—Городскихъ доходовъ—47.730 р. При ж.-д. ст.—спеціальныя амбары для храненія зерне на 9 мл. п.

18) Ст. **Заглядино** (306 вер.). Недалеко отъ ст. линія переходитъ мостомъ въ 30 саж. р. Кинель и постепенно поднимается на водораздѣлъ р.р. Волги и Камы.



19) Ст. **Асекѣево** (306 вер.).

20) Ст. **Филипповка** (335 вер.).

21) Ст. **Сарай-Гирь** (353 вер.). Достигнувъ здѣсь высшей точки подъема на водораздѣлѣ р.р. Волги и Камы, линія начинается спускаться.

22) Ст. **Абдулино** (374 вер.). Буфетъ. Вблизи—с. Абдулино (2.000 д. об. п.), куда подвозится хлѣбъ изъ Бугульминскаго, Белебеевскаго и Бузулукскаго уѣзд. Кромѣ мѣстныхъ хлѣбныхъ торговцевъ, сюда приѣзжаютъ покупатели изъ С.-Петербурга, Ревеля, Риги. Являются комиссіонеры разныхъ торговыхъ фирмъ, открываетъ свою дѣятельность Русс. Торг.-Промышл. Ком. банкъ, выдающій ссуды подъ дубликаты накладныхъ. Преобладающимъ хлѣбомъ—рожь. Близъ ст.—4 раструсныхъ водяныхъ мельницъ, которыя въ состояніи переработать въ годъ около 1.200000 п. ржи. Мельницы принадлежатъ купцамъ: Маркову, Свиридову, Рогову, Жидкову и друг. Отсюда ежегодно отправляются значительные грузы гречихи, воздѣлываемой въ районѣ Самаро-Златоустовской ж. д., въ Бугрусланскомъ, Белебеевскомъ уѣзд, Возлѣ ст. находятся: паровая крупорушка съ производствомъ до 600 п. въ сутки и гречеобдирныя мельницы Рогова, Свиридова и др., и потому отсюда экспортируется также гречневая крупа, количество которой въ урожайные годы доходитъ 750.000 п. При ст.—2 амбара для храненія зерна, вмѣстимостью каждый на 30.000 п.

Отъ ст. Абдулино линія опять начинается подниматься на новый водораздѣлъ р.р. Камы и Бѣлой, переходитъ мостомъ въ 15 саж. р. Икъ и входитъ въ предѣлы Уфимской губерніи.

23) Ст. **Талды-Булакъ** (392 вер.).

24) Ст. **Пріютово** (408 вер.). Вблизи—кумысолѣчебное заведеніе г-жи Маковской, съ квартирами и домами-особняками для больныхъ. Заведеніе находится въ завѣдываніи земскаго участковаго врача.

25) Ст. **Белебей-Аксаково** (427 вер.). Буф. ст.

При ст.—кумысолѣчебное заведеніе г-жи Аксаковой, расположенное на возвышенной полянѣ, окруженной лѣсомъ. Свыше 20 домиковъ и общій курзалъ. Квартиры—отъ 40 р. до 225 р. за сезонъ. Заведеніемъ завѣдуетъ особый врачъ.

Въ 6-ти вер. отъ ст.—кумысолѣчебное заведеніе г-жи Щелкановой, состоящее въ завѣдываніи земскаго участковаго врача, съ отдѣльными домами для больныхъ.

Въ 10 вер.—уѣз. г. Уфимской губ.; **Белебей** (5.848 д. об. п.; 57°7 с. ш., 23° 52<sup>1</sup>/<sub>2</sub>' в. д.), на правомъ берегу р. Белебейки. Первое заселеніе относится къ 1745 г. Въ 1781 г. Белебей сдѣланъ уѣз. городомъ. Домовъ—670 (6 каменныхъ). Церквей—5. Магометанская мечеть. Учебныхъ заведеній—5: городское 4-классное, приходскія училища муж. и жен., 2 церковно-приходскихъ школы. Больница. Город. обществ. банкъ.

Городскихъ доходовъ 25000 р.

Большое торгово-промышленное значеніе приобрѣтаетъ ж.-д. ст. по расположенію своему среди обширной посѣвной площади, тяготящей къ ж.-д. линіи, почему она и занимаетъ видное мѣсто по отправленію хлѣбныхъ грузовъ.



26) Ст. **Глуховская** (444 вер.). Вблизи—кумысолѣчебное заведеніе г. Коншина, расположенное въ усадьбѣ владѣльца близъ сосноваго лѣса. Номера и отдѣльные домики для больныхъ. Надзоръ земскаго участковаго врача.

Здѣсь ж.-д. линія достигаетъ высшей точки подъема на водораздѣлѣ р. р. Камы и Бѣлой и отсюда же начинается спускаться къ рѣкѣ Бѣлой.

27) Ст. **Аксеново** (464 вер.). Отсюда до Уфы, на протяженіи 143 вер., ж. д. тянется по долинѣ рѣки Демы, лѣваго притока рѣки Бѣлой. Рѣка мелководная, несудоходная. Живописные береговые обрывы ея



МОСТЪ ЧЕРЕЗЪ р. БѢЛУЮ,—г. УФА.

состоятъ изъ рыхлыхъ слоистыхъ песчаниковъ, въ которыхъ встрѣчаются мѣдныя руды (самыя значительныя—Каркаралинскія). По берегамъ сохранились слѣды чудскихъ копей. Живописные берега Демы съ ея дубовыми и липовыми рощами воспѣты С. Т. Аксаковымъ.

28) Ст. **Шафраново** (479 вер.). Вблизи—кумысолѣчебное заведеніе г-жи Шафрановой, расположенное въ лѣсистой возвышенной мѣстности. Это заведеніе—наилучше устроенное. Сезонная плата за небольшую дачу 200 руб. Содержаніе одного лица—60 руб. въ мѣсяць. Надзоръ постояннаго особо приглашаемаго врача.

Въ 2 вер. отъ станціи—другое заведеніе, врача Нагибина, съ 17



дачами, болѣе дешевое. Заведеніе въ медицинскомъ и санитарномъ отношеніяхъ находится въ завѣдываніи самого владѣльца. Слѣдуя далѣе къ востоку, линія пересѣкаетъ р. Кылы, притокъ рѣки Демы, мостомъ въ 25 саж.

29) Ст. **Раевна** (499 вер.). Буфетъ. На пути — мостъ въ 20 саж. черезъ р. Тюлень, притокъ р. Демы.

30) Ст. **Давлеканово** (517 вер.). Находится близъ башкирскаго селенія Иткулово, въ которомъ со времени открытія дороги образовался хлѣбный рынокъ. При ст.—амбаръ для храненія зерна на 30.000 пуд. Въ окрестностяхъ много большихъ владѣльческихъ экономій со значительными посѣвами.

Приближаясь къ слѣдующей станціи, линія переходитъ мостомъ въ 25 саж. р. Урдякъ, притокъ рѣки Демы.

31) Ст. **Шингакъ-Нуль** (539 вер.). Буфетъ ст. На пути мостъ въ 10 саж. черезъ р. Балышлы, притокъ р. Демы.

32) Ст. **Чишмы** (563 вер.). Буф. ст. На пути къ слѣдующей ст. линія пересѣкаетъ притоки р. Демы, р. р. Колмышъ и Узу, мостами по 20 саж. На перегонахъ линіи Чишмы — Юматово — Уфа — Ураково замѣчается геологическое явленіе, извѣстное подъ названіемъ „воронокъ“. Это—внезапные провалы поверхности земли, получающіе форму „воронокъ“ болѣе или менѣе значительныхъ размѣровъ. На 6 вер. отъ Уфы къ Уракову можно видѣть громадную воронку саж. 15 діаметромъ и около 10 глубиною. „Воронки“ появляются весной и лѣтомъ ежегодно и составляютъ какъ бы обычное явленіе, сопровождающее проходъ весеннихъ водъ. Вообще замѣчено, что пермская формація, изобилующая пещерами, даетъ время отъ времени провалы. Известковыя горы, высящіяся надъ рѣкой Бѣлой, богаты естественными пещерами, изъ которыхъ Байсланская и Щуллюгинская состоятъ изъ цѣлой системы полостей, расположенныхъ на разныхъ уровняхъ и связанныхъ между собою различными ходами.

33) Ст. **Юматово** (586 вер.). Подходя къ ст. Уфа, линія пересѣкаетъ мостомъ въ 300 саж. р. Бѣлюю. Мостъ исполненъ по проекту проф. Н. А. Бѣллюбскаго о 6 пролетахъ, отверстіемъ каждый 50 саж. полу-параболической системы, съ ѣздой по низу и свободными поперечными балками на шарнирахъ (конструкція именуется „русскимъ типомъ“); устои и быки его основаны на кессонахъ, спущенныхъ на 814 саж. ниже уровня низкихъ водъ.

Р. Бѣлая у башкиръ Ак-Исылъ, лѣвый притокъ р. Камы, имѣетъ приблизительно до 1,000 вер. теченія. Верхняя часть ея отличается горнымъ характеромъ, здѣсь, по берегамъ ея притоковъ, устроены мѣдные и желѣзодѣлательные заводы. Въ нижнемъ теченіи, и въ особенности близъ Уфы, лѣвый берегъ сглаживается,—возвышенности только на правомъ. Теченіе весьма извилисто; ширина рѣки близъ Уфы — 80 саж., а далѣе доходитъ отъ 175 до 250 саж. Рѣка судоходна, начиная отъ Бѣлорецкихъ заводовъ, въ 70 верстъ отъ истока; правильное пассажирское и товарное судоходство — въ продолженіе всего лѣта отъ Уфы. Рѣка вскрывается близъ Уфы среднимъ числомъ 11 апрѣля, замерзаетъ 4 ноября.



34) Ст. **Уфа** (607 вер.). Буфетъ. Находится близъ губ гор. **Уфы**, живописно расположеннаго на правомъ возвышенномъ берегу р. Бѣлой и близъ устья ея притока рѣки Уфы (65,000 д. об. п.; 5 и <sup>0</sup> 43' с. ш., 25<sup>0</sup> 37.5 в. д.).

Площадь **Уфимской** губ. занимаетъ пространство въ 107.217 кв. вер., или 10.838.819 дес. (5.199.525 дес. пашень и луговъ, 5.109.454 дес. лѣса, 529,840 дес. неудобной) и раздѣляется на 6 уѣздовъ: Уфимскій, Бирскій, Мензелинскій, Белебеевскій, Стерлитамакскій, Златоустовскій. Западная часть губ. имѣетъ плоско-возвышенную поверхность съ черноземною почвою, со всѣми удобствами для развитія сельскохозяйственной дѣятельности; восточная часть губ., пересѣкаемая Уральскимъ хребтомъ, лѣсистая, изобилуетъ рудами, менѣе благоприятна для хлѣбопашества. Лѣса занимаютъ до половины всей площади губернии.



Гор. УФА.

Особенно богатъ лѣсною растительностью Бирскій уѣздъ, гдѣ лѣсоводство является однимъ изъ выдающихся промысловъ населенія. Климатъ губ.—континентальный, не одинаковый на огромномъ протяженіи: въ Уфѣ средняя температура года  $+3,2^{\circ}$  Ц., въ Златоустѣ, лежащемъ въ горахъ и сѣвернѣе, средняя температура года  $+0,1^{\circ}$  Ц.

Населенія къ 1907 г. 2.624.930 д. об. п. (1.283.220 м. 1.411.610 ж.). Этнографическій составъ его весьма разнообразенъ: Башкиры, Мещеряки, Тептеры, Татары составляютъ свыше 51<sup>0</sup>/<sub>0</sub> населенія, Русскіе—около 44<sup>0</sup>/<sub>0</sub>, Чуваши, Черемисы, Мордва, Вотяки—почти 4<sup>0</sup>/<sub>0</sub>, остальное приходится на прочія національности.

Главная дѣятельность населенія, за исключеніемъ заводскаго района, земледѣльческая. Преобладающая система полеводства—трехпольная, мѣстами—залежная. Главные зерновые хлѣба: озимая рожь, яровые—пшеница, овесъ. Въ 1906 г. посѣяно было разныхъ хлѣбовъ



2.320.000 четвертей и снято было 3.800.000 четвертей. Скотоводство въ мѣстностяхъ, богатыхъ пастбищами, носитъ промышленный характеръ, хотя мѣстныя породы рогатаго скота и овецъ не отличаются выдающимися качествами; порода же башкирской лошади совершенно вырождается. Къ 1907 году скота по губерніи числилось: лошадей—724.700, рогатаго скота—744.600, овецъ—4.455.680, козъ—193.109, свиней—157.000, верблюдовъ—75.

Особенно выдвигается Уфимская губ. по развитію въ ней горно-заводской промышленности. Производительность всѣхъ промышленныхъ заведеній, фабрикъ и заводовъ, число которыхъ простирается до 200, составляла за послѣдніе отчетные годы до 12 милл. руб. Первое мѣсто занимаютъ горные заводы: казенные Златоустовскаго округа и частные Симскаго и Катавскаго округовъ, съ суммою годовой производительности въ 5.480.000 руб.

Гор. **Уфа** построена въ 1573 г. при царѣ Іоаннѣ IV. По преданію, на мѣстѣ нынѣшняго поселенія и прежде былъ большой татарскій городъ. Сначала Уфа была провинціальнымъ гор. Казанской губ., потомъ—Оренбургской и, наконецъ, въ 1782 г. назначена губ. городомъ. Домовъ—4.726 (286 камен.), 27 православныхъ церквей, Воскресенскій кафедральный соборъ, 2 монастыря: Успенскій муж. и Благовѣщенскій жен.; римско-католическая церковь, 2 магометанскихъ мечети. Учебныхъ заведеній 38 (5.212 учащихся), въ числѣ которыхъ: 2 гимназіи (муж. и жен. Маринская), реальное училище, Новиковскій дворянскій пансіонъ для дѣвицъ, землемѣрное училище, духовная семинарія, 2 духовныхъ училища (муж. и жен.), учительская семинарія, Александровское ремесленное училище (муж. и жен.), женская прогимназія, уѣздное училище, городское 2-классное училище, Маринское 2-классное приходское, нѣсколько низшихъ начальныхъ и церковно-приходскихъ школъ, Русско-Черемисское 2-классное, Русско-Татарское при магометанскомъ пріютѣ, русскій классъ при медресе, башкирскій женскій пріютъ, училище для слѣпыхъ. Благотворительныя заведенія: 2 дѣтскихъ пріюта (муж. и жен.), состоящіе въ вѣдомствѣ Собственной Ея Императорскаго Величества Канцеляріи по учрежденіямъ Императрицы Маріи; богадѣльня губернскаго земства. На средства Уфимскаго попечительнаго комитета о бѣдныхъ вѣдомства Императорскаго челобѣтчиковъ общества содержатся: 1) бесплатная лѣчебница для приходящихъ больныхъ, 2) бесплатныя квартиры для бѣдныхъ, 3) пріютъ для престарѣлыхъ женщинъ, 4) Александровская женская богадѣльня, 5) пріютъ для престарѣлыхъ мужчинъ-магометанъ, 6) бесплатная швейная мастерская, 7) бесплатное справочное бюро для содѣйствія нуждающимся въ пріисканіи занятій. Ночлежный домъ и дешевая столовая. Домъ трудолюбія.

Благотворительныя и ученыя общества: 1) Мѣстное управленіе Россійскаго общества Краснаго Креста. 2) Окружное управленіе Императорскаго Россійскаго общества спасенія на водахъ, 3) Общество земледѣльческихъ колоній и ремесленныхъ пріютовъ, 4) Отдѣлъ Московскаго общества сельскаго хозяйства, 5) Общество врачей губерніи, 6) Комитетъ народныхъ чтеній, 7) Общество любителей пѣнія, музыки



и драматическаго искусства, 8) Общество охотниковъ конскаго бѣга, 9) Вольное пожарное общество и др.

Городская библиотечка. Губ. музей, съ отдѣлами: сельско-хозяйственнымъ, лѣснымъ, горнозаводскимъ, минералогическимъ, археологическимъ, палеонтологическимъ, энтомологическимъ, зоологическимъ, нумизматическимъ и историческимъ. При музеѣ продажа земледѣльческихъ орудій казеннаго Воткинскаго завода.

Періодическія изданія: официальные—1) „Губернскія Вѣдомости“, 2) „Епархіальныя Вѣдомости“.

Городской театр. Собраній—3.

Банки и отдѣленія: 1) Госуд. со сберег. кассою, 2) Крестьянск., поземельн., 3) Город. общ., 4) Общ. взаим. кредита, 5) Волж.-Кам. Коммерч 6) Городск. ломбардъ, 7) Сибирскій торговый.

Агентства Земельныхъ Банковъ: Донскаго, 2) Нижегородско-Самарскаго.

### Биржа.

Гостиницы: „Коммерческіе номера“, „Россія“, „Сибирское подворье“. Номера отъ 1 р. въ сутки и дороже.

Городскихъ доходовъ до 450.000 руб.

Пароходство. Между гг. Уфой, Казанью, Нижнимъ-Новгородомъ, по рр. Бѣлой, Камѣ и Волгѣ совершаютъ рейсы пароходы: 1) Д. Д. Якимова наслѣдницы, 2) А. В. Якимова съ с-ми, 3) Т. Ф. Булычева, 4) Я. Ѳ. Тарышкина, (Оффиц. Указат. М. П. С., № 351). По р. Уфѣ—товаро-пассажирское Н. В. Левевой, отъ г. Уфы до Шафеевскаго первоза, по особымъ объявленіямъ.

Ст. Уфа имѣетъ значеніе, какъ пунктъ значительнаго прибытія хлѣба въ зернѣ, отправляемаго далѣе по р. Бѣлой, и мучныхъ продуктовъ, въ особенности муки пшеничной, которая вся идетъ для мѣстнаго потребленія. При ст. устроены керосиновые баки Шитова и Стахѣева, откуда снабжаются керосиномъ мѣстности по направленію къ Челябинску.

Отъ Уфы линія поднимается на водораздѣлѣ рр. Бѣлой и Уфы и пересѣкаетъ послѣднюю близъ ст. Ураково мостомъ въ 150 саж., исполненнымъ по проекту проф. Н. А. Бѣлелюбскаго.

36) Ст. **Шакша** (628 вер.), 36) **Иглино** (640 вер.), буф. ст. 37) **Тавтиманово** (658 вер.), буф. 38) ст. **Улу-Телякъ** (683 вер.) расположены въ живописной лѣсистой мѣстности, пересѣченной рр. Таушъ, Имъ, Улу-Телякъ, Аша.

Близъ ст. Ураково—обширный салотопенный заводъ Крестовниковыхъ, на который ежегодно поступаетъ съ Самаро-Златоустовской дороги свыше 350.000 п. сала, преимущественно закупаемаго на Ишимской ярмаркѣ (Тобольской губ.) Изъ Уракова сало сплавляется по рр. Уфѣ, Бѣлой и Камѣ въ Казань, гдѣ находится свѣчной и мыловаренный заводъ Крестовниковыхъ.

39) Ст. **Аша-Балашевская** (704 вер). Буфетъ. Вблизи выстроены въ 1901 г. Балашевыми доменный заводъ Балашевскій Проплавляетъ руды бураго и шпатоваго желѣзняка 830 тыс. пуд., выплавляетъ чугуна 463 тыс. п.) Отсюда линія вступаетъ въ предѣлы Ураль-



скаго хребта и идетъ среди кряжей и ущелій, между которыми стремится р. Сима. Въ окрестностяхъ лежитъ извѣстный „Казарменскій камень“, состоящій изъ швагериноваго извѣстняка и спускающійся отвѣсною скалою къ р. Симѣ. Дорога здѣсь проложена по уступу, отдѣляющему „Казарменскій камень“ отъ рѣки. Далѣе по пути налѣво высятся „Воробьиныя горы“,—направо—„Анджигордакъ“.

40) Ст. **Миньярь** (723 вер.) Буф. ст. Вблизи—основанный въ 1784 г. Миньярскій желѣзодѣлательный заводъ гг. Балашевыхъ, расположенный на р. Симѣ, въ живописной мѣстности (4.500 д. об. п.). Выработываетъ желѣза кричного и котельнаго 215.000 п., полосового, сортового, листового—550.000 п. Доменной печи на заводѣ нѣтъ, а потому чугуна собственнаго производства не имѣется; вырабатывается желѣзо изъ чугуна, доставляемаго Симскимъ заводомъ. Заводъ исключительно желѣзопрокатный и издавна специализировался на листовомъ прокатѣ. На заводскихъ и вспомогательныхъ работахъ занято до 900 человѣкъ.

Достигнувъ долины р. Симы, линія слѣдуетъ ей и перебрасывается 4 раза черезъ р. Симу съ одного берега на другой мостами: первый въ 40 саж., второй въ 95 саж., третій—въ 3 пролета, отверстіемъ  $5 + 25 + 5$  саж., высоту 7,72 саж. выше уровня меженнихъ водъ, четвертый—въ 25 саж.

41) Ст. **Симская** (736 вер.). Расположена у подножія горнаго кряжа, въ живописной мѣстности. Въ 8 вер. находится Симскій чугуноплавильный и сталелитейный заводъ гг. Балашевыхъ (5.000 д. об. п.), соединенный со ст. конно-желѣзною дорогою. Въ заводѣ печей—2 доменныхъ, 2 мартеновскихъ. Проплавляетъ руды бураго и шпатоваго желѣзняка 200.003 п., выплавляетъ чугуна 720.000 ц.; приготовляетъ Мартеновскихъ слитковъ 610.002 п., отлиываетъ чугуновыхъ издѣлій 38.002 п., приготовляетъ стальныхъ издѣлій 2.300 п.). Руда подвозится со ст. Вязовой, куда она доставляется изъ Бакальскаго рудника.

Въ окрестныхъ горахъ „Шишкѣ“ и „Ямазе-Тау“ извѣстны большія пещеры, посѣщенные еще въ концѣ XVIII ст. Палласомъ.

Заводскими работами занято до 400 чел. и до 800 — вспомогательными. Въ заводѣ—больница, школа, народный театръ, чайная и читальня.

42) Ст. **Кропачево** (758 вер.). Буф. ст. Въ 23 вер. отъ ст.—Николаевскій, нынѣ упраздненный, чугуноплавильный заводъ гг. Балашевыхъ.

Отъ ст. линія спускается къ живописной долинѣ р. Юрюзани, которую переходитъ мостомъ въ 10 46 10 саж., высоту надъ меженнымъ горизонтомъ 12,12 саж.

3) Ст. **Усть-Катавъ** (774 вер.). Расположена среди скалъ и утесовъ. Въ 4 вер.—Усть-Катавскій желѣзодѣлательный заводъ Южно-Уральскаго металлургическаго общества, бывш. кн. Бѣлосельскаго-Бѣлозерскаго (5 тыс. д. об. п.). Заводскихъ рабочихъ—1.300 чел. Доменной печи въ заводѣ нѣтъ и чугунъ для выдѣлки сортового желѣза получается изъ Катавъ-Ивановскаго и Юрюзанскаго заводовъ. Этотъ заводъ специализируется на производствѣ желѣзнодорожныхъ костылей



и скрѣпленій. Въ заводѣ имѣются производства: пудлинговое, сварочное, кричное, сталелитейное. (Вырабатываетъ желѣза сортового, полосового 370 тыс. п., отлиываетъ чугуновыхъ издѣлій 740 тыс. п., приготовляетъ желѣзныхъ издѣлій 90 тыс., мѣдныхъ издѣлій 550 п.). Въ окрестныхъ горахъ—замѣчательныя пещеры въ видѣ обширныхъ гротовъ, соединенныхъ между собою узкими проходами. Особенною извѣстностью пользуются пещеры въ горѣ Игнатьевской, гдѣ жилъ и

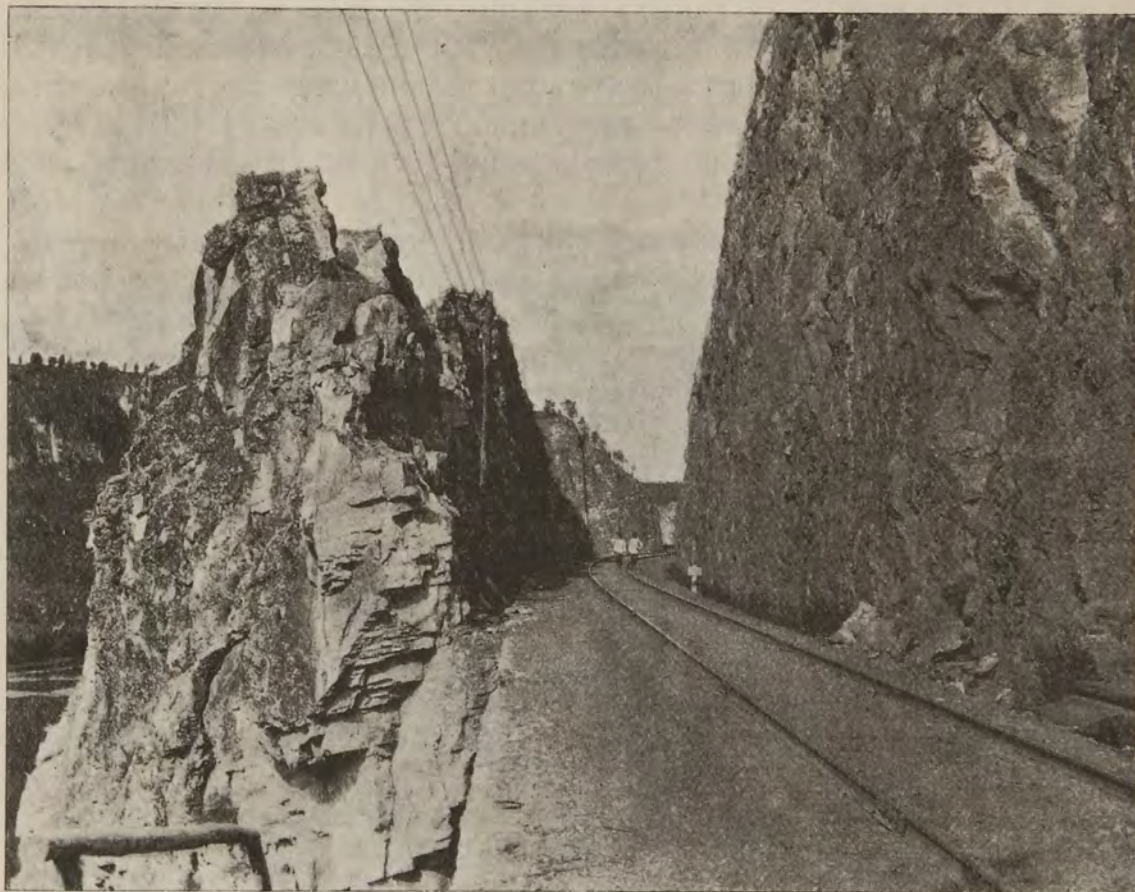

ВЫЕМКА ВЪ ПРИТЕСѢ ДЕРГАЧЪ  
между станціями Кропачево и Усть-Катавъ.

погребенъ слывшій въ народѣ за подвижника келейникъ Игнатій, именемъ котораго названа гора и пещера.

Отъ ст. Усть-Катавъ ж. д. идетъ по правому берегу р. Юрюзани; по обѣимъ сторонамъ дороги высятся высокія, отвѣсныя скалы.

44) Ст. **Вязовая** (791 вер.). Буфетъ. Расположена въ живописной мѣстности: кругомъ горы, покрытыя частью сосновымъ боромъ, недалеко р. Юрюзань, съ своими красивыми берегами и островами. Въ 9 верстахъ находится чугуноплавильный и желѣзодѣлательный заводъ Юрюзанскій кн. Бѣлосельскаго-Бѣлозерскаго, эксплуатируемый Южно-Уральскимъ металлургическимъ обществомъ (7.896 д. об. п.). На заводѣ—3 доменныхъ печи, 19 сварочныхъ печей и 6 прокатныхъ станковъ. Руда для выплавки чугуна подвозится изъ Бакальскаго рудника,



находящагося въ 35 вер. отъ завода. Производство завода сосредоточивается преимущественно на прокаткѣ сортоваго желѣза и выдѣлкѣ желѣзнодорожныхъ скрѣпленій и мостовъ. Также заводъ изготовляетъ довольно значительное количество котельнаго и шиннаго желѣза. Работами занято 1.500 чел. (Проплавляетъ руды бураго и шпатоваго желѣзняка  $1\frac{1}{2}$  мил. п., выплавляетъ чугуна 100 тыс. п., приготовляетъ желѣза полупродукта, пудлинговаго, сортоваго и полосоваго 940 тыс. п., приготовляетъ желѣза продукта полосоваго, сортоваго, котельнаго 200.500 п., отливаетъ чугуновыхъ издѣлій 20 тыс. п., металлическихъ издѣлій желѣзныхъ 18.943 п., мѣдныхъ 201 п.). Юрюзанскій заводъ съ давняго времени составляетъ центръ раскольниковъ секты; въ составѣ его населенія: раскольниковъ часоуенной секты—до 1.400 д. об. п., поморской—до 190 д. об. п., австрійской—10 д. об. п., единовѣрцевъ—20 д. об. п.

Въ 27 вер. отъ ст.—Катавъ-Ивановскій чугуноплавильный, рельсопрокатный и желѣзодѣлательный заводъ кн. Бѣлосельскаго-Бѣлозерскаго эксплуатируемый Южно-Уральскимъ металлургическимъ обществомъ. По своей производительности этотъ заводъ занимаетъ одно изъ первыхъ мѣстъ между Уральскими горными заводами (10 тыс. д. об. п.). На заводѣ печей—4 доменныхъ, 2 бессемеровскія, 1—мартеуовская, 2 рельсопрокатки; пудлинговая, сварочная, механическая, слесарная, кузнечная, лѣсопильная и проч. вспомогательныя къ заводу заведенія. Заводскихъ рабочихъ 1795 чел. Руда подвозится изъ Бакальскаго рудника. Главное производство—рельсы. (Проплавляетъ руды 1.600 тыс. п., приготовляетъ готовыхъ продуктовъ полосоваго и сортоваго желѣза 1.800 тыс. п., желѣзнодорожныхъ рельсовъ 800 тыс. п., дековилевскихъ рельсовъ 7.503 п., отливаетъ чугуновыхъ издѣлій 100 т. п., приготовляетъ издѣлій стальныхъ 390 тыс. п., мѣдныхъ 2.200 п.). Для храненія металловъ Катавъ-Ивановскаго и Юрюзанскаго заводовъ при ж. д. ст. выстроены амбары и навѣсы, къ которымъ проложена ж.-д. вѣтвь.

Къ ст. Вязовой тяготѣютъ также металлическія производства Бѣлорѣцкихъ заводовъ, Верхнеуральскаго уѣзда, Оренбургской губ., принадлежащихъ Акціонерному Обществу Бѣлорѣцкихъ заводовъ. На этихъ заводахъ вырабатывается ежегодно чугуна и желѣза болѣе 2.500 тыс. п.

Отсюда линія идетъ сначала выемками среди горныхъ ущелій, съ 8 вер. мѣстность дѣлается болѣе открытой, тянутся поля и сѣнокосныя угодья, обрамленныя высокими горами.

45) Ст. **Мурсалимкино** (813 вер.). Отходя отъ ст., линія пересѣкаетъ 2-мя мостами, по 10 саж. каждый, рр. Улуйръ и Сикіазъ, а приближаясь къ слѣдующей ст., перебрасывается мостомъ въ 10 саж. черезъ р. Ишельгу.

46) Ст. **Сулея** (837 вер.). Въ 18 вер. расположенъ казенный чугуноплавильный и желѣзодѣлательный Саткинскій заводъ (10 тыс. д. об. п.), среди населенія котораго масса раскольниковъ различныхъ сектъ: австрійцы, поморцы, филипповцы, еедосеевцы, полушкинцы и др. Рабочихъ на заводѣ—до 1.450 чел. Въ заводѣ слѣдующія производства:



доменное, пудлинговое, прокатное, литейное для отливки изъ чугуна преимущественно артиллерійскихъ снарядовъ, кузнечно-слесарное и проч. Руда для завода подвозится изъ Бакальскаго и Ельничнаго рудниковъ. Главную производительность завода составляетъ чугуны: до 250 тыс. п. чугуна передѣлывается на желѣзо и артиллерійскіе снаряды, свыше 800 тыс. п. чугуна отправляется ежегодно на Ижорскій Обуховскій, Пермскій, Воткинскій, Златоустовскіи и Артинскій заводы для морского и артиллерійскаго вѣдомствъ.

Въ 21 вер. отъ завода знаменитый Бакальскій рудникъ, представляющій одно изъ богатѣйшихъ мѣсторожденій желѣзной руды въ

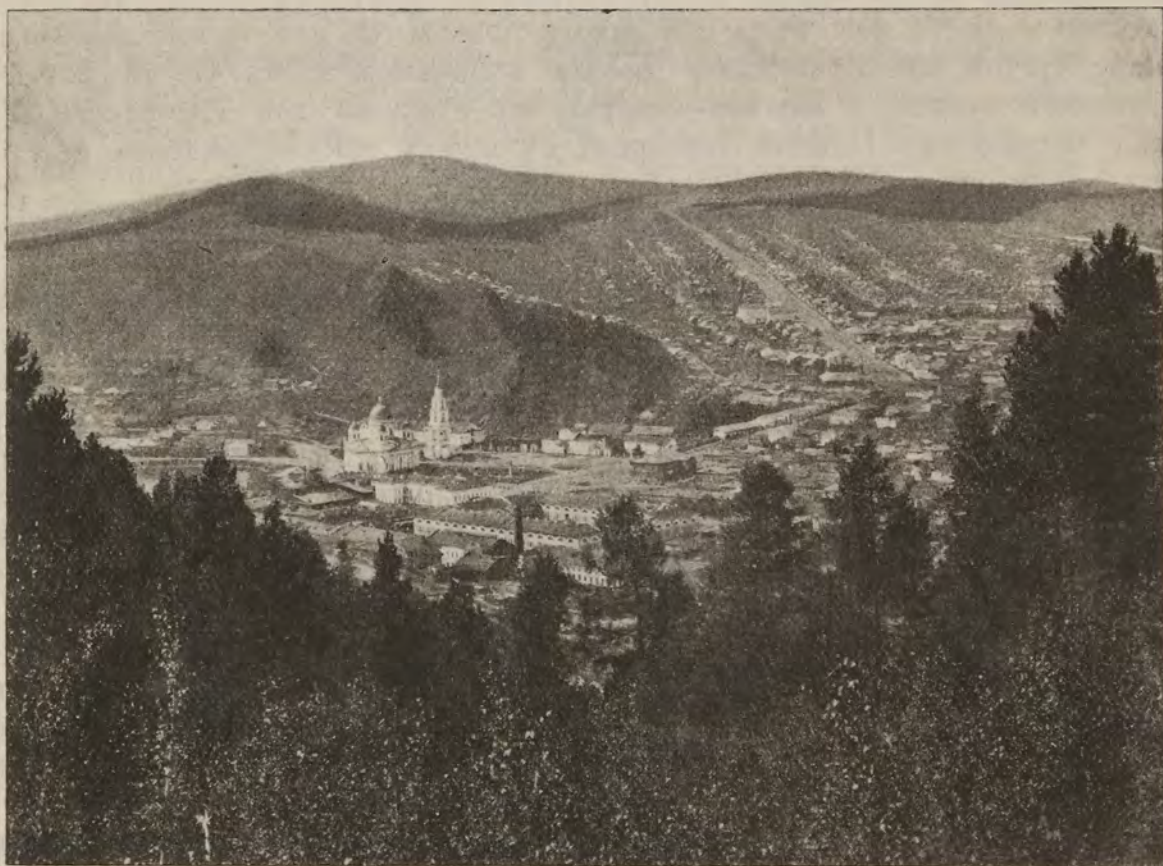

ВИДЪ гор. ЗЛАТОУСТА СЪ ГОРЫ КОСОТУРЪ.

Россійской Имперіи. Полагаютъ, что запасъ руды простирается до 400 мил. п. Кромѣ казеннаго рудника, въ группѣ мѣсторожденій находятся рудники заводовъ Симскихъ (г.г. Балашевыхъ) и Катавскихъ (Южно-Уральскаго металлургическаго общества).

Отъ ст. до пересѣченія р. Сатки линія идетъ по гористой мѣстности: перебросившись черезъ р. Сатку мостомъ въ три пролета  $64 + 30 + 6$  высотой, надъ меженнымъ горизонтомъ 8,46 саж., линія вступаетъ въ болѣе ровную мѣстность.

47) Ст. **Бердяушъ** (859 вер.) Буф. ст. Стсюда къ Саткинскому заводу проложена ширококолейная вѣтка на 22 вер. 355 саж.

48) Ст. **Тундушъ** (878 вер.) Направляясь далѣе къ востоку, ли-



нiя спускается въ долину р. Ай, которую пересѣкаетъ мостомъ въ 30 саж., и затѣмъ начинаетъ подниматься къ Златоусту. Дорога идетъ по берегу р. Ай среди горныхъ кряжей, покрытыхъ хвойнымъ лѣсомъ.

**Кусинская платформа.** Въ 14 вер. казенный чугуноплавильный и чугунолитейный Кусинскій заводъ, основанный въ 1787 г. (4.500 д. об. п.). На заводѣ—1 доменная печь. (Проплавляетъ руды бурога желѣзняка 900 тыс. п., отликаетъ чугуновыхъ издѣлій 85 тыс. п.; приготовляетъ стальныхъ издѣлій 390 п., чугуновыхъ 20 тыс., снарядовъ артиллерійскихъ 85 тыс. штукъ, отливокъ художественныхъ 2.400 штукъ). Въ чистотѣ и художественности отдѣлки дѣлаются большіе успѣхи, и произведенія этого завода конкурируютъ съ извѣстными Каслинскими. Рабочихъ—1.700 чел. Руда для завода подвозится изъ Ахтенскаго рудника. Чугунъ изъ Кусинскаго завода отправляется въ Воткинскій и Артинскій заводы, а желѣзо—частью въ Колпино для Ижорскаго завода, частью—въ Нижній-Новгородъ въ складъ комиссіонеровъ казенныхъ заводовъ.

Дорога идетъ въ большихъ, длинныхъ выемкахъ съ мѣловыми отложеніями.

49) Ст. **Златоустъ** (907 вер.). Буфетъ. 1926 фут. надъ уров. моря. Живописно расположена у подножія горнаго кряжа, покрытаго хвойнымъ лѣсомъ. Близъ вокзала и полотна ж. д. выстроилась на землѣ, принадлежащей г. Златоусту, цѣлая слобода, имѣющая телефонъ, школу и театръ. Въ 2 вер. отъ ст.—уѣз. г. **Златоустъ**, Уфимской губ., раскинувшійся въ живописной долинѣ р. Ай, запруда которой образовала обширный заводскій прудъ (26.338 д. об. п.; 55° 10' с. ш., 29° 21' в. д.). Въ 1754 г. тульскій купецъ Мосоловъ устроилъ на купленной у Башкиръ землѣ желѣзодѣлательный заводъ и далъ ему названіе Златоустовскаго по сооруженной церкви трехъ святителей: Василія Великаго, Григорія Богослова и Іоанна Златоуста. Въ 1774 г. Пугачевъ сжегъ и разграбилъ заводъ. Бъ 1800 г. заводъ перешелъ въ казенное вѣдомство и переименованъ въ городъ; изъ Золингена и другихъ мѣстъ вызваны были оружейные мастера, и началась выдѣлка холоднаго оружія. Въ 1865 г., при образованіи Уфимской губ., Златоустъ сдѣланъ уѣзднымъ ея городомъ. Домовъ—2.906 (299 камен.). Церквей православныхъ—5, единовѣрческая церковь и единовѣрческой монастырь, римско-католическій костелъ и протестантская кирка. Учебныя заведенія—женская прогимназія, ремесленное училище, средне-техническое училище, городское 3-классное училище, 2 одноклассныхъ заводскихъ училища (муж. и жен.), 5 городскихъ начальныхъ училищъ, воскресная школа. Городская бесплатная бібліотека съ читальней. Частная типографія. Больницъ—2: земская и заводская. 2 клуба. Театръ. Народная чайная съ бібліотекой. Горнозаводское товарищество, общество потребителей, кустарная артель, общество охоты, кружокъ любителей драматическаго искусства. Гостиницы: Семеновъ, Лизина съ номерами.—Городскихъ доходовъ 38.300 р. На площади среди сквера, передъ арсенальными зданіями и соборомъ—памятникъ Императору Александру II му; пьедесталъ сдѣланъ изъ мрамора, фигура Государя во весь ростъ. вылита изъ чугуна на Кусинскомъ казенномъ заводѣ. Въ арсеналѣ—



музей, въ которомъ хранятся образцы всего, что сдѣлано было на оружейной фабрикѣ за все время ея дѣйствія.

Въ 1824 г. заводъ посѣтилъ Императоръ Александръ I. и въ заводскомъ музеѣ хранится гвоздь, скованный его руками. Въ 1857 г. посѣтилъ заводъ Императоръ Александръ II, будучи Наслѣдникомъ престола; въ память этого посѣщенія выстроена на одномъ изъ холмовъ каменная часовня.

Въ Златоустовскомъ чугуноплавильномъ, желѣзодѣлательномъ и сталедѣлательномъ заводѣ, а также на Князе-Михайловской фабрикѣ холоднаго оружія—слѣдующія производства: доменное, мартеновской стали, тигельной стали, пудлинговое, прокатное. Кузнечныя фабрики съ цехами — клинковымъ, колотушечнымъ, костыльнымъ и прессомолотовымъ, механической цехъ, инструментальный и цехъ желѣзнодорожныхъ скрѣплений. (Проплавляетъ рудъ бурога желѣзняка 1.300000 п., приготовляетъ желѣза полупродукта 3.500 п., мартеновскаго металла, литой стали, сортоваго, листового и котельнаго желѣза 1.200 т. п., отливаетъ чугуновыхъ издѣлій 110.500 п., металлическихъ издѣлій, стальныхъ и желѣзныхъ 25.800, мѣдныхъ 2.600, артиллерійскихъ стальныхъ снарядовъ 118 т. штукъ, холоднаго оружія 49.700 штукъ). Холодное оружіе и стальные снаряды готовятся для вѣдомствъ морского и военнаго. Рабочихъ на заводѣ 4.985 чел. Многие занимаются кустарными металлургическими промыслами, изготовляя извѣстные златоустовскіе ножи и вилки. Съ 1895 г. рабочіе кустари образовали „Златоустовскую кустарную артель“, которая имѣетъ склады своихъ издѣлій и принимаетъ заказы на всевозможныя стальные и желѣзные издѣлія, кромѣ холоднаго оружія, изготовлять которое артель по закону не имѣетъ права. Производствомъ ножей и вилокъ занято до 3.000 чел., съ ежегоднымъ оборотомъ отъ 200 до 300 тыс. руб.

По выходѣ со ст. Златоустъ линія спускается къ р. Тесмѣ, которую пересѣкаетъ мостомъ въ три пролета (4+15+4), высотой надъ уровнемъ меженныхъ водъ 6,35 саж. Затѣмъ линія поднимается на Уральскій хребетъ, достигая наивысшей точки на семь протяженіи.

50) Ст. **Уржумна** (925 вер.). Расположена въ глухой мѣстности. Здѣсь Уральскій хребетъ представляетъ сѣдловину между высокими и дикими скалами, вѣнчающими главную горную цѣпь средняго Урала. Близъ самой ст., на правой сторонѣ дороги, на мѣстѣ прохожденія географической границы между двумя частями свѣта, стоитъ каменная пирамида, на одной сторонѣ которой надпись—„Европа“, а на другой—„Азія“. Здѣсь высшая точка Уральскаго хребта по всей линіи дороги. Отсюда линія начинаетъ спускаться, дѣлаетъ петлю въ 4 вер. длиною и переходитъ небольшимъ высокимъ мостомъ р. Большой Сыростанъ, притокъ р. Міасса, принадлежащаго уже къ бассейну р. Оби, т.-е. Ледовитаго океана. Во все время пути виднѣется вершина Александровской сопки, 3.500 фут. абс. выс. Эта сопка, вершины которой состоятъ изъ обнаженныхъ грядъ каменныхъ глыбъ, была посѣщена Государями: Александромъ I, Николаемъ I и Александромъ II.

51) Ст. **Сыростанъ** (947 вер.). Расположена въ горахъ, вблизи с. Сыростанъ. Линія, продолжая спускаться, входитъ въ предѣлы Челя-



бинскаго уѣз., Азіатской части Оренбургской губ., поворачиваетъ на сѣверо-востокъ къ р. Малый Сыростанъ и пересѣкаетъ ее два раза. На 953 вер. линія пересѣкаетъ р. Атлянъ мостомъ въ 15 саж., переходитъ черезъ водораздѣлъ р.р. Атляна и Міасса, пересѣкаетъ р. Міассъ мостомъ въ 25 саж. и подходитъ къ ст. Міассъ.

Площадь **Оренбургской губерніи** ( $50^{\circ} 49'$  и  $55^{\circ} 52'$  с. ш.,  $23^{\circ} 7'$  и  $34^{\circ} 5'$  в. д.; 167.989 кв. вер., или 18.365.718 дес.; 1.609.388 д. об. п.: 802.936 муж., 806.452 женщ.) дѣлится Уральскимъ хребтомъ и р. Ураломъ на двѣ части—западную, лежащую въ Европѣ (70.736 кв. вер.), и восточную—въ Азіи (97.253 кв. вер.). Спускающіяся къ востоку отъ центральнаго Уральскаго хребта невысокія, но живописныя Ильменскія горы, покрытыя роскошною лѣсною растительностью, переходятъ постепенно въ степи Челябинскаго и Троицкаго уѣздовъ. Сначала степныя пространства представляются нѣсколько холмистыми, усѣянными сопками гранита, порфира, но далѣе къ востоку становятся ровными, плоскими, испещренными множествомъ озеръ и покрытыми куртинами березовыхъ рощъ. Восточные склоны Урала вмѣщаютъ въ себѣ большіе запасы золота, мѣдной и желѣзной руды, а потому въ особенности здѣсь развита золотопромышленность. Замѣчательна „Кочкарская“ система, расположенная въ 50 вер. къ югу отъ линіи Самаро-Златоустовской ж. д., въ которой производится добыча золота изъ жильныхъ и розсыпныхъ мѣсторожденій.

Въ Оренбургской губерніи разрабатывается до 250 пріисковъ, на нихъ добывается золота въ Троицкомъ и Челябинскомъ уѣздахъ до 200 пуд., въ Орскомъ—12 пуд. Кромѣ того добывается мѣдной руды до 500 тыс. пуд., марганца 900 тыс. пуд., желѣза 900 тыс. пуд.

Въ гидрографическомъ отношеніи, а именно обиліемъ озеръ, замѣчательная степная часть Челябинскаго и Троицкаго уѣздовъ. На этой степной площади разсѣяно до 1.150 озеръ прѣсныхъ, соленыхъ и горькихъ, и притомъ безъ всякаго порядка, т.-е. около прѣснаго озера лежитъ озеро соленое или горькое.

Самосадочныя соляныя озера даютъ хорошую поваренную соль (добывается соли до 2 мил. п.). Горкія озера, богатые содержаніемъ глауберовой соли, вовсе не эксплуатируются. Нѣкоторыя озера имѣютъ цѣлебное свойство.

Климатъ описываемаго За-Уралья континентальный, выражающійся рѣзкими крайностями температуры. Средняя наибольшая  $+29,6^{\circ}$ , средняя наименьшая  $-38,8^{\circ}$ , амплитуда  $64,4^{\circ}$ . Въ общемъ климатъ здоровый, особенно въ гористой части. Лѣсная растительность въ гористой части состоитъ изъ смѣшанныхъ породъ: ели, пихты, сосны, лиственницы, березы, липы и дуба, въ степной части небольшія рощи и куртины преимущественно переполнены березою. За Ураломъ совершенно исчезаетъ дубъ, который появляется снова только въ При-Амурскомъ краѣ. Фауна не отличается отъ сосѣднихъ губерній Европейской Россіи. Почва преимущественно песчано-глинистая, черноземныя почвы расположены только въ долинахъ рѣкъ и въ мѣстностяхъ, прилегающихъ къ горнымъ хребтамъ; по мѣрѣ удаленія отъ хребтовъ, черноземный пластъ утоняется, почему, чѣмъ ближе степь подходитъ



къ подошвѣ горъ, тѣмъ растительность роскошнѣе, хотя урожаи въ этой мѣстности весьма непостоянны и нерѣдко случаются значительные недороды хлѣбовъ, главнымъ образомъ отъ сильныхъ засухъ. Горныя долины и степи богаты луговыми пастбищами, благопріятны для обширнаго скотоводства. По качеству почвы и климатическимъ условіямъ вся описываемая мѣстность производитъ хорошаго достоинства пшеницу (кубанку и бѣлотурку), также прочіе зерновые хлѣба и масляничныя растенія. Система воздѣлыванія полей преимущественно перепожная. Изобиліе пастбищъ представляетъ возможность широкаго развитія скотоводства, которое весьма распространено среди башкирскаго населенія. Продукты земледѣлія и скотоводства служатъ предметами экспорта во внутреннія губ. Россіи и за границу.

52) **Миассъ** (967 в.) Буфетъ. Расположена у подножья Ильменскихъ горъ, на берегу Ильменскаго озера. Окрестности отличаются живописностію. Въ 6 вер.—Миасскій заводъ, Троицкаго уѣзда (14.000 д. об. п.), лежащій въ котловинѣ, окруженной Чашковскими горами. Прежде здѣсь былъ мѣдноплавильный заводъ, давно уже закрытый, а теперъ часть заводскихъ построекъ занята механическими мастерскими золотопромышленнаго товарищества. По внѣшности заводское поселеніе напоминаетъ хорошо обстроенный городъ; въ немъ много каменныхъ домовъ, магазиновъ, лавокъ, клубъ, двѣ библіотеки, типографія. Здѣсь сосредоточена обширная хлѣбная торговля. Миасская долина издавна извѣстна золотоносными мѣсторожденіями; въ предѣлахъ ея находятся богатые золотые пріиски, принадлежащіе казнѣ и въ настоящее время арендуемые „Миасскимъ золотопромышленнымъ товариществомъ“, которое добываетъ ежегодно до 60 п. золота. Въ 26 в. отъ завода лежитъ извѣстный Царево-Александровскій пріискъ, на которомъ въ 1824 г. работалъ Императоръ Александръ I. Инструменты Августѣйшаго работника хранятся въ заводскомъ музеѣ. На пріискахъ разрабатывается какъ жильное, такъ и розсыпное золото. Рабочихъ до 3.000 чел.

Золотоносный пласть состоитъ изъ глинистаго песку съ многочисленною галькою и гравіемъ; встрѣчающіеся въ немъ обломки состоятъ изъ кварца, гнейса, кремнистаго сланца, Содержаніе золота колеблется отъ 25 до 55 долей въ 100 п. песковъ.

Въ Миассѣ находится управленіе Миасскаго горнаго округа, въ который, входятъ многія дачи Троицкаго и Челябинскаго уѣзда, Оренбургской губ.

Недалеко отъ ж. д., въ Ильменскихъ горахъ—копи Лобачева, въ которыхъ добываются драгоцѣнные камни: бериллы, фенакены, турмалинь, канкринитъ и т. д.

Отъ ст. Миассъ линія поднимается на отроги Ильменскаго хребта и затѣмъ, спускаясь, проходитъ по узкому перешейку между озерами Чебаркуль и Еловое.

53) Ст. **Чебаркуль** (990 вер.), расположена при озерѣ Мисяшъ. Въ 7 вер.—с. Чебаркуль при озерѣ того же имени. Въ концѣ XVII столѣтія здѣсь была крѣпость, неоднократно служившая опорнымъ пунктомъ для сибирскихъ войскъ, а затѣмъ сожженная Пугачевымъ,



бѣжавшимъ отъ преслѣдовавшаго его полковника Михельсона. Въ окрестностяхъ—золотоносныя росыпи.

54) Ст. **Бишкиль** (1.009 вер.), Буф. ст. Въ окрестностяхъ—пріиски въ которыхъ добывается жильное и росыпное золото. Отсюда ближайшая дорога (50 вер.) въ знаменитый золотоносный „Кочкаръ“, куда предположено сооруженіе желѣзнодорожной вѣтви на частныя средства заинтересованныхъ золотопромышленныхъ компаній. Стоимость дороги исчислена 1.500.000 р. Отъ пріисковъ вѣтвь предполагають продолжить къ гор. Троицку, на разстояніи еще 30 верстъ. — Троицкъ оживляется крупною торговлею и къ нему стягивается масса разнообразныхъ продуктовъ степи, направляющихся потомъ на горнозаводскій Уралъ. Направляясь къ востоку, линія пересѣкаетъ мостомъ въ 20 саж. р. Бишкиль.

55) Ст. **Полетаево** (1.033 вер.) По направленію къ Челябинску линія пересѣкаетъ мостомъ въ 10 саж. р. Биргильду.

56) Ст. **Челябинскъ** (1.057 вер.). Буфетъ. Въ 4 вер.—уѣзд. г. **Челябинскъ**, Оренбургской губ., расположенный по обоимъ берегамъ р. Міасса, 525 фут. надъ уровнемъ моря 55° 10' с. ш., 72° 2' в. д.; 2.451 вер. отъ С. Петербурга, 7.112 вер. отъ Владивостока). Населенія по переписи 1897 г. (19,998 д. об. (10,270 м. 9728 ж.)). По статистическимъ подсчетамъ 1907 г. до 40 тыс. д. об. п.

Городъ основанъ въ 1668 г. Первоначально на мѣстѣ настоящаго поселенія была воздвигнута небольшая рубленая деревянная крѣпость, которая при постоянныхъ возстаніяхъ и бунтахъ Башкиръ и Мещеряковъ пріобрѣла важное административное значеніе и въ 1743 г. сдѣлана была извѣстнымъ историкомъ В. Н. Татищевымъ, бывшимъ въ то время главнымъ начальникомъ горныхъ заводовъ въ Сибири и Перми, мѣстопробываніемъ Исетскаго воеводства вновь образованной Исетской провинціи, территорія которой обнимала всю лѣвую сторону р. Яика, нынѣшняго Урала.

Въ 1773 и 1774 г. г., съ начала Пугачевского бунта, распространившагося по всей Башкиріи, до конца умиротворенія края, Челябинскъ, выдерживая неоднократныя нападенія бунтовщиковъ, былъ мѣстомъ сосредоточенія сибирскихъ войскъ, подъ командою генераль-поручика Де-Колонга, стяжавшихъ себѣ историческую славу подавленіемъ мятежа и защитою Исетской провинціи, Екатеринбургскихъ заводовъ и всей территоріи Сибири отъ нашествія самозванца.

Въ 1824 г. городъ посѣщенъ былъ Императоромъ Александромъ I-мъ.

Золотоносная р. Міассъ, на которой расположенъ гор.. впадаетъ въ р. Исетъ, лѣвый притокъ Тобола. Сплавъ по Міассу возможенъ только весною. Какъ численность населенія, такъ и экономической ростъ города сильно поднялись съ проведеніемъ Сибирской желѣзной дороги

Домовъ—1600 (360 камен.). Церквей—6, женскій Одигитріевъ монастырь, часовня, сооруженная въ память Царя-Освободителя Императора Александра II, старообрядческая молельня, мечеть, и еврейскій молитвенный домъ. Учебныхъ заведеній—7: реальное училище,



мужское духовное училище, женская гимназія, городское мужское 3-классное училище, ремесленная школа приходское училище и 3 городскихъ. Попечительное общество о домѣ трудолюбія. Пріютъ для бѣдныхъ сиротъ. Больницъ—3: городская, земская, желѣзнодорожная. Библіотека и бесплатная городская читальня, основанная въ память событія 14-го ноября 1894 г., бракосочетанія Ихъ Императорскихъ Величествъ, нынѣ благополучно царствующихъ Государя Императора и Государыни Императрицы. Общество попеченія о начальномъ образованіи. Попечительное общество о домахъ трудолюбія. Общественное собраніе. Народный театръ—каменное красивое зданіе, построенное обществомъ народной трезвости. Вольное пожарное общество. Банки отдѣленія: 1) Госуд., 2) Город. Общ., 3) Моск. Междунар-Торг., 4) Русск. Торг.—Промышл. Комм.—въ С. Петерб., 5) Общ. взаим. кредита. 6) Сибирск. торг. Городской ломбардъ. Биржа. Гостинницы и номера: „Биржевые“ „Варшавскіе“ „Московскіе“

Видное мѣсто занимаетъ Челябинскъ по торговлѣ хлѣбомъ и преимущественно пшеницею. На ярмаркахъ—Никольской въ маѣ и Ивановской въ октябрѣ,—сосредоточенныхъ въ самомъ городѣ, производится торговля лошадьми, крупнымъ и мелкимъ скотомъ и продуктами скотоводства на нѣсколько сотъ тысячъ руб. Базары въ городѣ ежедневные, кромѣ воскресныхъ и праздничныхъ дней.

Значительное количество зерна перерабатывается на мукомольныхъ мельницахъ и крупчаткахъ, расположенныхъ въ городѣ и по окрестностямъ. Въ особенности выдаются размѣрами производительности паровая мукомольня и крупчатка гг. Степановыхъ, въ 8 вер. отъ г., вырабатывающая до 2.400 п. въ сутки. Торг. дома бр. Кузнецовыхъ, Кузнецова И. П., Ботова Ф. Ф. Изъ числа другихъ промышленныхъ заведеній наиболѣе выдаются своею производительностью: винокуренный заводъ т-ва Покровскихъ (500.000 ведеръ спирта), скотобойни (съ убойкою скота, преимущественно барановъ, до 80.000 головъ въ годъ), кожевенные заводы (выдѣлывающіе до 50.000 кожъ ежегодно), салотопенные заводы (перерабатывающіе до 100.000 пудовъ сала ежегодно).

Городскихъ доходовъ—на 1908 г.—179.390 руб.

Извозчики—по таксѣ, экипажи нерессорные. Отъ желѣзнодорожнаго вокзала къ городу и обратно ходятъ крытыя линейки черезъ опредѣленный промежутокъ времени, съ платою по 5 к. за мѣсто.

Съ 1899 г. въ Челябинскѣ учреждена таможня I класса съ предоставленіемъ ей трехлѣтней складки товаровъ.

Въ 9 вер. отъ г. находится Смолинское озеро, извѣстное всему За-Уралю своими цѣлебными свойствами. Вода озера повареной соли содержитъ въ одномъ литрѣ граммами: хлора—1,8552; сѣрнаго ангидрида—0,508; кали—0,0430; натра—1,4753; извести—0,0280; магнезіи—0,4684; закиси желѣза—0,0056; кремнезема—0,0041. Лѣтомъ пріѣзжаетъ много дачниковъ и больныхъ для пользованія купаньями. Больные, число которыхъ съ каждымъ годомъ увеличивается, помѣщаются въ избахъ Смолинскаго казачьяго поселка, расположеннаго на берегу озера.



Къ группѣ озеръ съ водою поваренной соли относятся озера: Сорочье, Чердаклы, Безымянное, находящіяся въ 165 вер. отъ Челябинска. Къ группѣ щелочно-соляныхъ водъ принадлежитъ озеро Узково, при деревнѣ Узковой, въ 20 вер. отъ Сорочьяго озера.

Ст. Челябинскъ по своему положенію, какъ мѣсто соединенія Европейскихъ желѣзныхъ дорогъ съ Сибирскою магистралію, имѣетъ особое, выдающееся значеніе, какъ по распредѣленію транзитнаго грузового движенія, такъ и по отправкамъ хлѣбнаго груза изъ своего района. Мѣстными торговцами скупаются здѣсь ежегодно значительныя партіи пшеницы и, кромѣ того, производятся закупки представителями фирмъ изъ Ревеля, Либавы, Ростова-на-Дону и др. Отсюда отправляется ежегодно свыше 3 мил. пуд. хлѣбнаго груза.

Развивающееся значеніе станціи послужило привлеченіемъ къ мѣсту расположенія ея массы пришлаго населенія, образовавшаго съ 1896 г., близъ полосы ж.-д. отчужденія, поселокъ Никольскій, въ которомъ насчитывается до 5.000 д. об. п. Въ поселкѣ открыто нѣсколько гостиницъ, устроена базарная площадь, много торговыхъ лавокъ. Для удовлетворенія духовно-нравственныхъ потребностей ж.-д. служащихъ и жителей поселка, при ст., на средства фонда имени Императора Александра III, сооружена церковь въ честь Рождества Пресвятой Богородицы и выстроена церковно-приходская школа для дѣвочекъ имени отца Іоанна Сергіева. Также открыта при ст. 2-классная начальная школа вѣдомства М. Н. П., содержащая средствами Сибирской ж. д. и взносами за право ученія. Выстроенъ театръ на средства ж. д.

Близъ ст. — врачебно-остановочный переселенческій пунктъ, къ которому проведена особая ж.-д. вѣтка для подачи переселенческихъ поѣздовъ непосредственно къ баракамъ пункта и для приѣма оттуда партій, слѣдующихъ въ Сибирь. На вѣткѣ устроены разѣзды, платформы, помѣщенія для агентовъ и телеграфа. Бараки на пунктѣ—деревянные, вмѣстимостью на 2.000 чел. здоровыхъ переселенцевъ, лѣтомъ вмѣстимость увеличивается на 3.000 чел. Больничные бараки на 100 кроватей, въ числѣ которыхъ 50 кроватей для заразныхъ. Аптека. Столовая, отпускающая зимою 1.200 порцій и лѣтомъ съ котлами—2.500 порцій. Баня съ двумя отдѣленіями для мужч. и женщ. на 50 чел. Прачешная. Оборудованный переселенческій пунктъ имѣетъ видъ цѣлаго городка съ 40 отдѣльными, санитарно распланированными домиками. Здѣсь же мѣстопробываніе чиновника, завѣдующаго переселенческою частью.

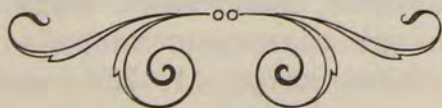



БИБЛИОТЕКА

УТВЕРЖДЕНА  
ПРАВИТЕЛЬСТВОМЪ

ФАБРИЧН.

МАРКА.

# ЛАКОВЫЙ ЗАВОДЪ И. Е. КРУТЕЛЕВА

ЗАВОДЪ, Б. ОХТЕНСКІЙ ПР. № 18. СКЛАДЪ, ДИГОВСКАЯ УЛ. СОБ. Д. № 93

ВЪ С. ПЕТЕРБУРГЪ.

Оптовое-розничная продажа производится въ магазинъ,  
Б. Охтенск. пр № 18, въ соб. домъ.



И. Т. А.  
МОСКВА

НА ЖЕНСКОЙ ГИГИЕНИЧ.  
ВЫСТ. ВЪ С.-ПЕТЕРБУР.  
1900 г.



ПОХВАЛН. ОТЗЫВЪ  
ЗА ВСЕРОСС. ВЫСТ.  
1896 г.

## Корсетная фабрика И. Т. Абрамзонъ МОСКВА.

**Магазины:**

- 1) Тверская, д. Лямина.
- 2) Лубянской Пассажъ, № 11.
- 3) Никольская, д. Бостанжогло.

ВЫСЫЛКА ВО ВСѢ ГОРОДА НАЛОЖЕН. ПЛАТЕЖЕМЪ.  
ИЛЛЮСТРИРОВАННЫЙ ПРЕЙСЪ-КУРАНТЬ ПО ТРЕБОВАНИЮ  
БЕЗПЛАТНО.





# ВАНДРАГЪ *на Петровкѣ* *въ Москвѣ*



ШЛЯПЫ мужскія и дамскія.

ФУРАЖКИ статскія и форменныя.

МѢХОВЫЯ ШАПКИ.

Телефонъ № 104 — 93.

ТОРГОВЫЙ ДОМЪ

**Козьма Игнатьевичъ ЛАПТЕВЪ и К<sup>о</sup>**

ВЪ ВЯТКѢ.

Кожевенная торговля фирмы издѣліями собственнаго завода.

Выдѣланный кожевенный и кроеный сапожный товаръ, полуваль, спилки, подборъ ленточный, поднарядъ, обрѣзь юфтовая, подошвенная.

Приемъ заказовъ на полувальные приводные ремни.

**ВЪ МОСКВѢ:** На Варваркѣ, стар. гостин. дв. № 67, у Михаила Ивановича Зонова.

Выдѣланный кожевенный и кроеный казенный и частный сапожный товаръ, полуваль, спилки, поднаряды, обрѣзь юфтовая и челки (лбины).

**ВЪ НИЖЕГОРОДСКОЙ ЯРМАРКѢ:** 3-я Сибирская улица, Городецкій рядъ, собственная лавка фирмы.

Выдѣланный кожевенный и кроеный казенный и частный сапожный товаръ, полуваль, спилки, подборъ ленточный, поднарядъ, обрѣзь юфтовая и челки (лбины), шерсть яловая, конская и волосъ.

**КОНТОРА И КОЖЕВЕННЫЙ ЗАВОДЪ ФИРМЫ ВЪ Г. ВЯТКѢ.**

Въ собственныхъ домахъ и зданіяхъ.



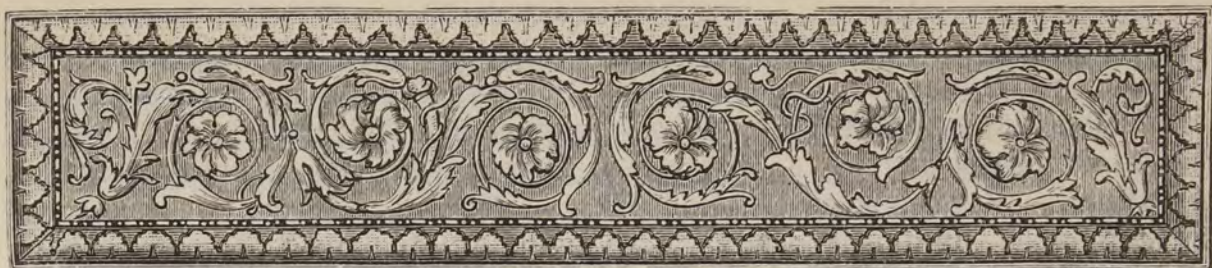

## IV.

### Сибирская желѣзная дорога.

Направленіе дороги.—Техническія условія ея соруженія.—Коммерческая дѣятельность дороги за 1904—1906 гг.—Описаніе станцій и мѣстностей прохожденія пути.—Оренбургское За-Уралье.—Западная Сибирь: Тобольская губернія, Кургано-Ишимская земледѣльческая равнина, г. Курганъ; Киргизско-Степная скотоводческая окраина, Акмолинская область, гг. Петропавловскъ и Омскъ; Иртышскій рѣчной бассейнъ; Томская губернія, Барабинская степь, г. Каинскъ; Обскій рѣчной бассейнъ; предгорья Алтая и Алатау; земледѣльческіе, горнопромышленные и золотопромышленные районы, гг. Маріинскъ и Томскъ.—Восточная Сибирь: Саянское подгорье, горнопромышленное и золотопромышленное его значеніе, гг. Ачинскъ, Красноярскъ, Канскъ; Енисейскій рѣчной бассейнъ; Иркутская губернія, горнопромышленный ея районъ, гг. Нижнеудинскъ и Иркутскъ.

(Оффиц. Указат. М. П. С. 172).

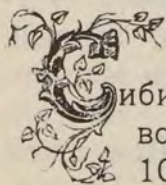

Сибирская желѣзная дорога беретъ начало отъ гор. Челябинска, восточнаго конечнаго пункта Самаро-Златоустовской ж. д. ( $55^{\circ} 10' \text{ с. ш.}, 31^{\circ} 71' \text{ в. д.}$ ), и направляется къ В., придерживаясь до пересѣченія р. Оби параллели  $55^{\circ} \text{ с. ш.}$ , при самыхъ незначительныхъ отъ нея уклоненіяхъ для подхода къ городамъ, удобнымъ переходамъ большихъ рѣкъ и т. п. Кратчайшее математическое разстояніе между гор. Челябинскомъ и мѣстомъ пересѣченія ж. д. линіею р. Оби составляетъ 1290,57 вер., дѣйствительная же длина линіи опредѣляется въ 1327,88 вер., т. е. всего на 37,31 вер., или на  $2,8\%$ , длиннѣе кратчайшаго. Отъ праваго берега р. Оби ж.-д. линія направляется на С.-В. до г. Ачинска, достигая здѣсь наиболѣе сѣвернаго пункта на широтѣ  $50^{\circ} 16' \text{ с. ш.}$  Слѣдуя далѣе на восточномъ направленіи, ж.-д. линія доходитъ до г. Канска ( $56^{\circ} 13' \text{ с. ш.}$ ) и отъ этого пункта круто поворачиваетъ къ Ю.-В. по направленію къ г. Иркутску, расположенному на  $52^{\circ} 16' \text{ с. ш.}$

Протяженіе ж.-д. линіи отъ гор. Челябинска до Иркутска—3.048 вер. Съ вѣтвью на Томскъ 3.136 вер. Отъ гор. Челябинска, Орен-



бургской губ., ж.-д. линия проходитъ на протяженіи 200 вер. по Оренбургскому За-Уралю, до границы Тобольской губ., по мѣстности съ степнымъ характеромъ. Войдя въ территорію Тобольской губ., жел.-д. линия направляется къ г. Кургану и пересѣкаетъ Ишимскую степь въ предѣлахъ Курганскаго и Ишимскаго уѣздовъ. Близъ г. Петропавловска ж.-д. линия пересѣкаетъ границу Акмолинской области и на протяженіи 280 вер. до гор. Омска проходитъ по сѣверной окраинѣ Киргизской степи, по такъ называемой „Горькой линіи“, вмѣщающей рядъ горько-соленыхъ озеръ. Отъ гор. Омска до р. Оби, на протяженіи 580 вер., ж.-д. линия пересѣкаетъ „Барабинскую степь“, захватывающую уѣзды: Тюкалинскій—Тобольской губ., Каинскій и Томскій—Томской губ.

На всемъ протяженіи отъ г. Челябинска до р. Оби, составлявшемъ строительный участокъ Западно-Сибирской, ж.-д. линия проведена при техническихъ условіяхъ равниннаго сооруженія.

За Обью характеръ мѣстности прохожденія ж.-д. линии совершенно измѣняется: здѣсь страна, изрѣзанная отрогами Алтая, Алатау и Саянскаго хребта, является холмистою, частью гористою и лѣсистую. Мѣшанная древесная растительность, изрѣдка пересѣченная лугами и пахотными полями, смѣняется непроходимую, дѣвственною „тайгою“ и дремучими „борами“. Горные отроги даютъ рядъ живописныхъ панорамъ, представляя часто трудныя работы для желѣзнодорожныхъ сооруженій въ глухой скалистой мѣстности.

Соотвѣтственно характеру мѣстности на протяженіи 1.715 вер. отъ р. Оби до гор. Иркутска, составлявшемъ строительный участокъ Средне-Сибирской ж. д., идутъ въ послѣдовательномъ порядкѣ слѣдующіе типы сооруженій: 1) Обь—Ачинскъ (550 вер.), равнинный; 2) Ачинскъ—Нижнеудинскъ (698 вер.), горный; 3) Нижнеудинскъ—Зима (239 вер.), предгорный; 4) Зима—Половина (138 вер.), горный; 5) Половина—Иркутскъ (90 вер.), предгорный, и 6) Томская вѣтвь (89 вер.), горный. Въ этихъ предѣлахъ ж. д. проходитъ по уѣздамъ Томскому и Мариинскому—Томской губ., Ачинскому, Красноярскому и Канскому—Енисейской губ., Нижнеудинскому, Балаганскому и Иркутскому—Иркутской губ., захватывая гг.: Мариинскъ, Ачинскъ, Красноярскъ, Канскъ, Нижнеудинскъ, Иркутскъ и Томскъ, по Томской вѣтви.

Управление дорогою сосредоточено въ г. Томскѣ.

Всѣхъ станцій на Сибирской желѣзной дорогѣ 107, разъѣздовъ 144.

На дорогѣ 16 церквей, 9 церковно-приходскихъ школь и 19 Министерства Народнаго Просвѣщенія, 4 больницы и 30 приѣмныхъ покоевъ.

При 35 станціяхъ учреждены сберегательныя кассы, для приѣма и выдачи вкладовъ, переводовъ вкладовъ и покупки государственной 4<sup>0</sup>/<sub>0</sub> ренты.

При всѣхъ станціяхъ—телеграфъ, а при 38 станціяхъ производятся почтовые операціи.



При ст.: Шумиха, Мишкино, Курганъ, Макушино, Пѣтухово, Петропавловскъ, Медвѣжья, Исиль-куль, Кочубаево, Омскъ, Колонія, Татарская, Карачи, Каинскъ, Кургать, Коченево, Обь—устроены склады—ледники для храненія масла и льдохранилища для снабженія льдомъ специальныхъ поѣздовъ, перевозящихъ сливочное масло со станцій Сибирской дороги къ столичнымъ центрамъ и портамъ Балтійскаго моря.

Въ виду значительности разстояній между станціями, устроены при всѣхъ станціяхъ кубы съ горячею водою, раздаваемою бесплатно, и буфетные столы, гдѣ можно получать за умѣренную цѣну чай, водку и холодныя закуски; на многихъ станціяхъ открыты буфеты съ горячею пищею.



ВИДЪ г-р. ЧЕЛЯБИНСКА.

Въ періодъ 1904—1906 гг. движеніе пассажировъ и грузовъ выразилось слѣдующими данными:

	1906 г.	1905 г.	1894 г.
Перевезено пассажировъ всѣхъ клас. — (человѣкъ) . . . . .	2,304,864	1,843,877	1,752,285
Перевезено товаровъ большой скорости — (пудовъ) . . . . .	3,715,432	2,835,425	3,722,063
Большою скоростью перевозятся, главнымъ образомъ, скоропортящіеся товары: масло сливочное, мясо, дичь, пиво, рыбный товаръ.			
Перевезено товаровъ малой скорости—(пуд.). . . . .	111,705,802	107,940,612	82,381,004



## Сравненіе перевозки главнѣйшихъ частныхъ грузовъ по годамъ:

Наименованіе грузовъ.	Перевезено пудовъ.		
	Въ 1906 г.	Въ 1905 г.	Въ 1904 г.
Хлѣбные грузы. . . . .	41,857,420	26,465,666	25,664,660
Мануфактура . . . . .	1,360,000	780,000	585,000
Земледѣльческія машины . . . . .	2,136,440	834,000	916,480
Машины . . . . .	695,000	350,000	304,000
Москательный товаръ . . . . .	180,000	92,600	70,000
Галантерейный товаръ . . . . .	98,000	49,000	42,000
Орѣхи кедровые . . . . .	303,600	220,812	233,600
Кондитерскій товаръ. . . . .	347,000	299,000	166,780
Изюмъ, сушен. фрукты. . . . .	220,500	91,800	97,000
Желѣзо, сталь. . . . .	1,550,191	1,441,390	1,158,435
Желѣзные и чугуныя издѣлія . . . . .	570,000	359,000	317,000
Гвозди, . . . . .	324,000	226,000	119,000
Цементъ . . . . .	339,000	255,000	459,000
Алебастръ . . . . .	280,000	160,000	204,000
Обувь . . . . .	145,000	84,000	60,200
Керосинъ. . . . .	1,200,250	800,330	700,530
Нефть . . . . .	250,140	105,000	80,210
Платье готовое. . . . .	207,150	162,450	148,000
Яблоки . . . . .	225,780	32,000	8,730
Сахаръ . . . . .	2,209,000	2,180,000	1,500,000
Соль . . . . .	1,432,000	1,090,000	830,000
Спиртъ . . . . .	508,410	446,000	204,200
Табакъ. . . . .	280,600	370,010	250,000
Каменный уголь . . . . .	18,000,000	15,990,000	11,650,000
Шерсть . . . . .	370,000	220,000	230,000
Яйца . . . . .	180,000	150,000	140,500
Мясной товаръ (кромѣ свинины). . . . .	1,929,000	1,400,000	1,020,480
Масло топленое . . . . .	394,000	453,000	390,000
Свинина . . . . .	391,990	128,830	127,950
Дичь . . . . .	85,200	39,400	68,862
Гуси битые . . . . .	140,000	160,000	85,000
Сало . . . . .	470,191	206,863	250,503
Кожи и шкуры. . . . .	503,664	425,600	510,300
Рыба . . . . .	630,000	314,360	212,300
Масло сливочное . . . . .	2,973,713	2,890,000	2,850,500
Чай байховый . . . . .	841,250	106,086	494,368
„ кирпичный. . . . .	862,011	319,244	659,798
Ленъ, кудель . . . . .	288,129	58,431	248,593
Мѣховой товаръ . . . . .	320,000	230,000	308,000
Вино . . . . .	285,000	205,269	92,980
Портеръ—пиво. . . . .	180,000	122,380	76,744
Кофе . . . . .	347,000	299,300	166,780
Книжный товаръ . . . . .	43,645	176,915	18,137
Бумага. . . . .	132,224	53,068	49,200



1) **Чернявская.** V кл. (41 вер. отъ Челябинска). Почт. опер. Вблизи—с. Канашевское (825 д. об. п.), мѣстность болотистая вода не доброкачественная. Земледѣльческій районъ ст. (5 тыс. д. об. п.) ежегодно въ среднемъ отправляетъ до 350 тыс. п. груза (хлѣбъ, масло). Въ 1906 г. отсюда отправлено было 451.110 п. хлѣбн. грузовъ. На 76 вер. линія пересѣкаетъ р. Чумлякъ мостомъ въ саж.

2) Ст. **Чумлякъ.** V кл. (82 вер.). Гос. сб. кас., почт. опер. При станціи поселокъ. Въ 1 вер. отъ ст.—селен. Щучье (1.010 д. об. п.). Въ 12 вер. отъ ст.—с. Чумлякъ (2.500 д. об. п.). Въ районѣ вліянія ст.—до 50 селен. (56 тыс. д. об. п.). Отсюда отправляется въ среднемъ ежегодно товаровъ малой скорости до 1.800 тыс. п. (хлѣбъ, ленъ, мясо, сало, масло). Въ 1906 г. отсюда было отправлено въ голодающіе губерніи центральной россіи 5.084.152 п. хлѣбныхъ грузовъ. (3.206.900 п. пшеницы, 928.200 п. овса, 363.650 п. муки). На 110 вер. линія пересѣкаетъ р. Каменку мостомъ въ 15 саж.

3) Ст. **Шумиха.** IV кл. (116 вер.). Гос. сб. кас., почт. опер. Буфетъ. При ст. торговый поселокъ въ 50 домовъ, 1-классное училище для дѣтей об. п. Вода колодезная, солоноватая, съ примѣсью извести. Устраиваются артезианскіе колодцы. Въ 12 вер.—с. Птичье (2 тыс. д. об. п.), въ районѣ же вліянія ст.—до 55 селен. (20 тыс. д. об. п.). Въ районѣ 3 водяныхъ мельницы купца Соловьева и паровая мельница Архипова, выработывающая до 800 тыс. п. муки. Богатый земледѣльческій и скотоводческій районъ даетъ ежегодно до 2.300 тыс. п. груза (хлѣбъ въ зернѣ, мука, мясо, сало, овчина, масло). Въ 1906 г. отсюда отправлено было 4.359.656 п. хлѣбныхъ грузовъ (3.375.380 п. пшеницы, 318.150 п. овса, 424.370 п. муки).

4) Ст. **Мишкино.** V кл. (155 вер.). Гос. сб. кас., почт. опер. Возлѣ ст.—с. Мишкино (1 тыс. д. об. п.) и небольшой торговый поселокъ вдоль линіи отчужденія. Въ районѣ вліянія ст. 15 селен. (20 тыс. д. об. п.) и торгово-промышленный уѣз. г. Шадринскъ, Пермск. губ. (18.500 д. об. п.). Въ этомъ же районѣ крупчатая паровая мельница Ботова, Треухова, Кондакова, представляющія ежегодно до 1.500 вагоновъ хлѣбнаго груза и салотопня бр. Ефимовыхъ, дающая въ годъ свыше 500 вагоновъ, сала и др. животныхъ продуктовъ. Отсюда ежегодно, въ среднемъ, отправляется до 2.500 тыс. п. груза (хлѣбъ въ зернѣ, мука, кудель, ленъ, шерсть, мясо, сало, кожи, яйца, битая птица и кустарныя издѣлія: шорный товаръ, кошма, мелкія желѣзныя издѣлія). Эта станція первая на всей Сибирской желѣзной дорогѣ по отправленію яицъ и желтковъ (65 тыс. пуд.). Прибываютъ на ст. грузы, преимущественно для г. Шадринска, въ количествѣ до 350 тыс. пуд. въ годъ. Въ 1906 г. отсюда отправлено было 3.472.837 п. хлѣбныхъ грузовъ (1.982.518 п. пшеницы, 771.580 п. муки, 179.650 п. ржи).

5) Ст. **Юргамышъ.** V кл. (188 вер.). Почт. опер. При станціи поселокъ. Ближайшіе населенные пункты—с. Бѣлое (1 тыс. д. об. п.), с. Кипель (1.200 д. об. п.). Районъ вліянія ст. обнимаетъ нѣсколько селен. (10 тыс. д. об. п.), винокуренный заводъ Шмурло, крупчатая паровая мельница Ильина и Ботова. Во многихъ селеніяхъ открыты маслобойни. Отсюда отправляется ежегодно въ среднемъ до 500 т. п.



груза (хлѣбъ въ зернѣ, мука, масло, сало, спиртъ, овчины). Въ 1906 г. отсюда отправлено было 1.139.191 п. разн. хлѣбн. грузовъ.

*Линія, отклоняясь немного къ сѣверу, на 200 вер. вступаетъ въ предѣлы Сибири, въ Курганскій уѣз., Тобольской губ.*

6) Ст. **Зырянка**. V кл. (205 вер.). Почт. опер. Въ 6 вер.—селен. Зырянка (100 д. об. п.). Въ районѣ вліянія ст.—нѣскольکو селен. (6 тыс. д. об. п.), отправляющихъ ежегодно грузовъ свыше 250 т. п. (хлѣбъ въ зернѣ, битая дичь, масло, лѣсныя матеріалы). Вблизи расположена д. Логовушка, гдѣ находится крахмально-паточный заводъ Балакшина и Ванюкова, съ общей суммой производства на 60 т. р.— Въ окрестностяхъ лежитъ казенная лѣсная дача, изъ которой доставляются дрова и лѣсъ для желѣзной дороги.

7) Ст. **Курганъ**. III кл. (241 вер.). Буфетъ. Расположена близъ г. Кургана, Тобольской губ. При ст.—депо и мастерскія; въ полосѣ отчужденія образовалось поселеніе, 800 д. об. п., состоящее преимущественно изъ семействъ служащихъ на линіи ж. д. Училище для дѣтей ж.-д. служащихъ. Врачебно-пріемный покой, контора ветеринарнаго врача. Складъ-ледникъ для храненія 40 т. п. масла.

**Г. Курганъ**, первый Сибирскій городъ на западномъ концѣ Великой Сибирской магистрали, лежитъ на правомъ берегу р. Тобола (20.579 д. об. п.: 10.303 м., 10.276 ж.; 55° 26' с. ш., 35° 57<sup>1</sup>/<sub>2</sub> в. д.). На мѣстѣ настоящаго города первоначально была слобода „Царево-Городище“, или „Царевъ-Курганъ“, названная такъ по своему расположенію близъ сохранившейся курганной земляной насыпи, укрѣпленнаго становища временъ татарскаго владычества, имѣющаго 80 саж. въ окружности и до 4 саж. высоты, окруженнаго ровомъ и валомъ. Время основанія слободы относится къ концу XVI ст. Впослѣдствіи слобода обращена была въ крѣпость, состоящая опорный пунктъ отъ набѣговъ Калмыковъ и Киргизъ-Кайсаковъ. По проведеніи болѣе южной Сибирской пограничной линіи, она утратила значеніе крѣпости, сдѣлавшись снова простымъ селеніемъ. Во время Пугачевскаго бунта, въ 1773—1774 гг., была объята мятежомъ вторгнувшихся въ предѣлы Сибири Башкиръ и Яицкихъ казаковъ. Въ 1782 г., съ учрежденіемъ Тобольскаго намѣстничества, возведена въ городъ. Въ 1799 г. здѣсь находился въ ссылкѣ по повелѣнію Императора Павла I извѣстный драматическій писатель Августъ фонъ-Коцебу, издавшій въ свѣтъ на нѣмецкомъ языкѣ запискѣ о ссылкѣ въ Сибирь: „Des merkwurdigste Jahr meines Lebens“, 1801. По 1845 г. въ Курганѣ въ разное время жили сосланные въ Сибирь по Высочайшему манифесту 13 іюля 1826 г. декабристы: Нарышкинъ, Лореръ, Назимовъ, баронъ Розенъ, Свистуновъ, Кюхельбекеръ, Повало-Швейковскій, Фохтъ, кн. Щепинъ-Ростовскій. Изъ числа ихъ Фохтъ † 1842 г., Повало-Швейковскій † 1845 г.— похоронены въ Курганѣ.

Въ іюль 1837 г. въ Бозѣ почивающій Царь-Освободитель Императоръ Александръ II, будучи Наслѣдникомъ престола, обозрѣвъ гг. Тюмень, Тобольскъ, Ялуторовскъ, осчастливилъ посѣщеніемъ г. Курганъ, имѣя въ своей свитѣ генераль-адъютанта Кавелина, воспитателя знаменитаго поэта В. А. Жуковскаго, статистика и географа К. И.



Арсеньева, флигель-адъютантовъ Юрьевича и Назимова, лейбъ-хирурга Енохина, прапорщиковъ Паткуля и Адлерберга.

Р. **Тоболь**, самый значительный лѣвый притокъ р. Иртыша на которой расположенъ городъ, судоходная въ нижней своей части отъ впаденія въ нее р. Туры до г. Тобольска, въ предѣлахъ всего Курганскаго уѣз. судоходна только въ періодъ весеннихъ водъ для мелко сидящихъ судовъ, по чрезмѣрной извилистости и перемѣнчивости фарватера. Длина теченія Тобола свыше 2 т. вер., изъ которыхъ 725 в.— въ предѣлахъ Тобольской губ., верховье—въ Оренбургской губ.

Городъ раскинутъ на ровномъ луговомъ берегу р. Тобола. Домовъ—1.523 (109 каменныхъ). Церквей—5, наиболѣе древняя—Свято-Троицкая, построенная въ 1767 г.

Учебныя заведенія — 15: духовное училище, городское 4-хъ клас.



ВИДЪ гор. КУРГАНА.

училище, женская прогимназія, 6 городскихъ приходскихъ училищъ, 5 церковно-приходскихъ школъ, 3 начальныхъ училищъ третьяго разряда, лѣсная школа. Благотворительныя заведенія: Никольское дѣтское убѣжище, открытое въ память посѣщенія Сибири Его Императорскимъ Величествомъ, нынѣ благополучно царствующимъ Государемъ Императоромъ Николаемъ II, въ бытность Наслѣдникомъ Цесаревичемъ. Владимірская богадѣльня, учрежденная въ память посѣщенія Сибири въ 1868 г. Его Императорскимъ Высочествомъ Великимъ Княземъ Владимиромъ Александровичемъ. Благотворительныя общества: Комитетъ по разбору и призрѣнію нищихъ, Дамскій попечительный комитетъ; Общество попеченія объ учащихся въ г. Курганѣ. Ночлежный домъ, Городская больница, Лѣчебница для домашнихъ животныхъ. Научныя общества: Отдѣлъ Императорскаго Московскаго общества сельскаго хозяйства, при которомъ складъ земледѣльческихъ орудій. Испытательная лабораторія по молочному хозяйству. Отдѣленія Общества для содѣйствія русской промышленности и торговли. Библіотеки: публичная



и бесплатная народная. Общественное собраніе. Коммерческое собраніе. Гостиница Богданова съ номерами отъ отъ 1 до 2 руб. въ сутки.

Банки и отдѣленія: 1) Город. общ. (Багашевскій), 2) Сибирск. Торговый. Агентство Нижегородско-Самарскаго Земельнаго Банка. По оборотамъ фабрично-заводской промышленности городъ Курганъ занимаетъ выдающееся мѣсто среди гг. Тобольской губ., сосредоточивая въ то же время обширную торговлю продуктами земледѣлія и скотоводства. Фабрично-заводская промышленность достигаетъ суммы 1,800,000 руб. въ годъ. Наибольшее развитіе имѣютъ производства: винокуренное, пивоваренное, салотопенное, крупчатное (Смолина, Поклевскаго-Козелль, Бр. Бакиновыхъ). Особенно оживляется городская торговля на ярмаркахъ: Алексѣевской 5—18 мар., Тихоновской 10—17 юн., Дмитріевской 18—24 окт., Рождественской 14—24 дек. Обороты ярмарокъ достигаютъ суммы 4.000.000 р. Главные предметы отпускной торговли: хлѣбъ въ зернѣ и мукѣ, сало, кожи, масло коровье, мясо, кортофельная патока, дичь, рыба. Мѣстные торговцы скупаютъ гурты скота въ Киргизской степи и, выкормивъ ихъ въ окрестностяхъ города на привольныхъ поемныхъ пастбищахъ по берегамъ р. Тобола, осенью производятъ крупную забойку.

Городскихъ доходовъ: 150,000 руб.

Торговля фирмы: „Н-ки Д. И. Смолина“—крупч. паров. мельн., винокур. зав., пивов., паточн., салот.; „Балакшинъ и Ванюковъ“—крахмально-паточн. зав.; Броникова, Н. Ѳ.—торг. бак. товар., крупч. зав.; Колпаковъ Д. Ѳ.—маслобойное завед.; „Т-во Дунаевъ и Дерягинъ“—мануф. торг., крупч.; Корольковъ, Н. А.—торг. скотомъ; Меньшиковъ, И. И.—стеклянный зав., торг. бакал. тов.; Папуловъ, А. Е.—мельница; Торг. домъ Н-ковъ А. Ф. Поклевскаго-Козелль—виноторг.; Шмурло, Р. К.—виноторг.; „Торг.-промышл. т-во прдедникъ А. Губкина, А. Кузнецовъ и Ко „—чай и сахаръ; Торг. ломъ Бр. Я. и Е. Лопатиныхъ—мануф. Торг.; торг. домъ Д. Г. Ижболдиныхъ—мануф. торг.; Щербаковъ, М. А.—копон-галант. тов. Торговля фирмы, скупающія масло и торгующія принадлежностями молочнаго хозяйства: Курганское сельско-хозяйственное Товарищество; Торг. домъ В. и Н. Бландовыхъ; Наслѣдники Д. И. Смолина; Вентинъ, Т. О.; Вальковъ А. А.; Теннебаумъ, Э.; Плюмъ, Т. и С. Минковскій; Гольбекъ, К.; фирма „Эсманъ“; Торг. домъ Якоби и Зорганъ; Торг. домъ Паллизенъ; Сигизм. Майманъ; Саровъ, И. А. Т-во Поляковъ и Гусевъ; Генрихъ Фіентъ (англ. контора); Фирма „Сибирскаго экспортнаго общества“ (датск.). Транспортныя конторы: „Россійское общ.“, Торг. домъ Кухтеринъ и С-вья, Торг. домъ бр. Каменскихъ.

Районъ вліянія ст. обнимаетъ, кромѣ г. Кургана, до 150 селен. (70.000 д. об. п.). Этотъ густонаселенный земледѣльческій районъ ежегодно даетъ до 5.000.000 п. разнаго груза (хлѣбъ въ зернѣ, мука, сало, масло, мясо, яйца, кожи, дичь, вино, патока и т. д.), выдвигая значеніе ст. Курганъ, какъ одной изъ наиболѣе дѣятельныхъ по всей линіи. Въ 1906 г. со Ст. Курганъ отправлено было разныхъ хлѣбныхъ грузовъ въ голодающія губерніи центральной Россіи 2,893,099 п. (509,000 п. ржи, 1,035,000 п. пшеницы, 213,000 п. овса, 940,000 п. муки)—сливочнаго масла отправлено было 771, 249 пудъ.



Вблизи ст.—врачебно-остановочный переселенческій пунктъ, мѣсто-пребываніе переселенческаго чиновника. Казенный складъ земледѣльческихъ орудій и машинъ. Линія, обогнувъ городъ съ С. стороны, на 247 вер. пересѣкаетъ р. Тоболь мостомъ 220 саж. Мостъ состоитъ изъ 4 пролетовъ по 50 саж. и 2 береговыхъ по 10 саж.

На 266 вер. линія пересѣкаетъ р. Утякъ мостомъ въ 10 саж.

8) Ст. **Варгаши**. V кл. (276 вер.). Почт. опер. Вблизи—селен. Варгаши (1.200 д. об. п.) и Митькино (1.500 д. об. п.). Отсюда отправляется ежегодно до 100.000 п. груза (хлѣбъ, мясо, масло). Въ 8-ми верстахъ винокуренный заводъ Ушакова и маслобойня Сестера. На 282 й в. линія достигаетъ своей высшей точки на водораздѣлѣ между р. р. Тоболомъ и Ишимомъ.

9) Ст. **Лебяжья**. V. кл. (348 вер.). Почт. опер. Въ 6 вер.—с. Лебяжье (1.700 д. об. п.). Мѣстность болотистая, водою пользуются изъ колодцевъ, вода плохого качества. Въ районѣ вліянія ст.—до 60 селен. (38.000 д. об. п.), отправляющихъ ежегодно до 450.000 п. груза (хлѣбъ въ зернѣ, мясо, ленъ, пенька, сѣмя, шерсть, масло).

10) Ст. **Макушино**. IV кл. (362 вер. Вблизи въ д. Плоская обширная маслосѣлка фабрики Паллизена. Гос. сб. кас., почт. опер. Буфетъ. Мѣстность болотистая, водою пользуются изъ озера. Вблизи с. Макушинское (1.270 д. об. п.). Въ районѣ вліянія ст.—до 40 сел. (30.000 д. об. п.). Паровая мельница Стемилевскаго. Земледѣльческій районъ ст. ежегодно даетъ въ среднемъ свыше 2.000.000 п. разнаго груза (хлѣбъ въ зернѣ, мука, масло, яйца сало, кожи).

Въ 1906 г. Отсюда отправлено было разныхъ хлѣбныхъ грузовъ 1,640, 596 пуд.

При ст. построены, съ пособіемъ изъ церковно-строительнаго фонда, имени Императора Александра III, церковь Введенія во храмъ Пресвятыя Богородицы, 1-классная начальная церковно-приходская школа для дѣтей об. п., имени протоіерея Іоанна Сергіева.

На 368 вер. линія дѣлаетъ значительное отклоненіе къ С. для обхода большого озера Еланное. Подходя къ ст. Пѣтухово, линія вступаетъ въ Ишимскій уѣз., Тобольской губ.

11) Ст. **Пѣтухово**. V. кл. (407 вер.) Гос. сб. кас., почт. опер. Водою пользуются изъ близлежащаго озера Пѣтуховскаго; зимою вода, неудовлетворительна. При ст.—посадъ Вознесенскій изъ крестьянъ-переселенцевъ Полтавской и Черниговской губ. Въ 7 вер. с. Пѣтуховское (1580 д. об. п.), въ которомъ находится казенный складъ земледѣльческихъ орудій, машинъ и лѣсныхъ матеріаловъ для нуждъ переселенцевъ. Земледѣльческій районъ вліянія ст., заключающій 15 селен. (8.000 д. об. п.) даетъ ежегодно въ среднемъ до 850.000 п. разнаго груза (хлѣбъ масло, сало).

Въ 6-ти верстахъ маслобойныя заводскія Вентиха и общественныя крестьянскія, устроенныя на артельныхъ началахъ.

Въ 1906 г. отсюда отправлено было разныхъ хлѣбныхъ грузовъ 2,129,502 п. (1,894, 502 п. пшеницы, 206.000 п. овса.)

Въ 10 вер.—озеро „Медвѣжьи острова“, 80 вер. въ окружности, съ горькосоленою водою, по химическому анализу, произведенному



докторомъ Шидловскимъ, а также и по цѣлебнымъ свойствамъ не уступающею достоинствамъ Карачинской (Каинскаго уѣз.).

При станціи—остановочный переселенческій пунктъ съ баракомъ, вмѣстимостью на 50 чел.

12) Ст. **Мамлютка**. V кл. (449 вер.). Почт. опер. Мѣстность болотистая. Вода плохого качества. Вблизи татарское селен. Мамлютка (400 д. об. п., мечеть). Въ районѣ вліянія ст.—до 10 селен. 4.000 д. об. п.), отправляющихъ ежегодно до 100.000 п. разнаго груза (хлѣбъ въ зернѣ, мясо, шерсть, сало, маслѣ).

На 465 вер. линія входитъ въ предѣлы Петропавловскаго уѣзда, Акмолинской области, и начинается спускаться по долинѣ р. Ишима. На 482 вер. пересѣкаетъ р. Ишимъ мостомъ въ 100 саж., состоящимъ изъ 2 пролетовъ, каждый по 5 саж., и 2 береговыхъ пролетовъ по 10 саж. Мостъ построенъ по проекту проф. Н. А. Бѣлелюбскаго.

Послѣ пересѣченія р. Ишима линія, поднимаясь по правому склону долины, входитъ на ст. Петропавловскъ.

13) Ст. **Петропавловскъ**. III кл. (490 вер.). Буфетъ. Расположена въ 2-хъ вер. отъ уѣз. г. Петропавловска, Акмолинской области. Депо и мастерскія. Складъ-ледникъ для храненія 10 т. пуд. масла.

Г. **Петропавловскъ** лежитъ на правомъ берегу р. Ишима (26.180 д. об. п.: 13.875 м., 12.305 ж.; 54° 3' с. ш., 38° 47' в. д.). Магометанъ свыше 10.000 д. об. п.

Основаніе осѣдлаго пункта на мѣстѣ настоящаго расположенія города относится къ 1752 г., когда для защиты русскихъ поселеній отъ набѣговъ Киргизъ-Кайсаковъ на высокомъ берегу р. Ишима построено было укрѣпленіе во имя св. Петра и Павла, окруженное деревянными стѣнами и палисадами. По выгодному положенію на мѣстѣ соединенія караванныхъ торговыхъ степныхъ путей и удобныхъ скотопрогонныхъ трактовъ, предмѣстье укрѣпленія сдѣлалось мѣстомъ оживленнаго торгова Русскихъ промышленныхъ людей съ кочевыми Средне-Азіатскими народностями, съ Бухарцами, Ташкенцами и даже съ Китаемъ. Въ предмѣстьѣ устроенъ былъ особый „мѣновой дворъ“ для мѣновой торговли Русскихъ съ Азіатцами и для склада различныхъ товаровъ, которые шли въ обмѣнъ на киргизскій скотъ и продукты скотоводства.

Въ 1807 г. укрѣпленіе переименовано въ городъ Петропавловскъ, съ присоединеніемъ къ Тобольской губ. Съ 1868 г., съ учрежденіемъ Акмолинской области, г. Петропавловскъ сдѣланъ уѣз. городомъ этой области.

18 іюля 1891 года г. Петропавловскъ осчастливленъ былъ посѣщеніемъ Его Императорскаго Величества, нынѣ благополучно царствующаго Государя Императора Николая II, въ бытность Наслѣдникомъ престола. Отсюда Его Императорское Величество прослѣдовалъ по Сибирской Казачьей линіи къ границѣ Оренбургской губ.

Сохранивъ и по настоящее время первенствующее значеніе въ мѣстной степной средне-азіатской торговлѣ, г. Петропавловскъ по составу населенія носитъ характеръ полуазиатскій, полумагометанскій, заключаая въ числѣ населенія до 30% магометанъ: Татаръ, Бухарцевъ,



Ташкенцевъ, Киргизъ, преимущественно занимающихся торговлею продуктами скотоводства. Домовъ—3.165 (каменныхъ—260). Торговые ряды и склады—каменные: особеннаго вниманія заслуживаетъ „мѣновой дворъ“, состоящій изъ 137 связанныхъ подъ одну крышу каменныхъ лавокъ, занимающихъ площадь прямоугольника (длиною въ 245 и шириною въ 50 саж.). Церквей—6, женская община—монастырь, еврейская синагога и 6 магометанскихъ мечетей, отличающихся красивой архитектурой своихъ стройныхъ минаретовъ. Училищъ—14: реальное училище открытое въ 1903 году, мужское 5-ти классное, женская 4-хъ классная прогимназія, 2 церковно-приходскихъ школы, приход-



ВИДЪ гор. ПЕТРОПАВЛОВСКА.

ское женское училище, 2 станичныхъ школы, 6 татарскихъ школъ (медресе) при мечетяхъ. Общественная библіотека съ бесплатнымъ народнымъ отдѣломъ. Городская больница. Богадѣльня. Каменный небольшой театръ. Общественное собраніе. Общества: Попеченія объ учащихся въ горонѣ Петропавловскѣ; Музыкально-драматическое; Пособія бѣднымъ, содержащее ночлежный домъ; Вольнопожарное; Садоводства. Гостиниць 2 съ номерами отъ 50 к. до 1 р. 50 к. Банки и отдѣленія: 1) Отд. Госуд. банка, 2) Город. общ. банкъ, 3) Отд. Сибирскаго банка, 4) Отд. С. Петерб. Коммерческаго Торгово-промышленнаго банка, 5) Город. Ломбардъ. 6) Отдѣленіе Русск. Торгово-Пром. банка. 7) Общ. взаимнаго кредита. Ярмарокъ—2: Петровская, съ 25 іюн. по 25 іюл. и Игнатьевская, съ 18 дек. по 1 кнв., на которыхъ преимущественно сбываются продукты сельскаго хозяйства и скотоводства. Обороты ярмарокъ незначительны, и онѣ не имѣютъ вліянія на развитіе



мѣстной торговли. Въ городской чертѣ и въ окрестностяхъ расположено свыше 68 заводовъ, перерабатывающихъ продукты скотоводства (салотопенные, овчинные, кожевенные, шерстемойные, кишечные), а также значительное число „салгановъ“, боенъ, на которыхъ производится ежегодно забойка скота отъ 250.000 до 400.000 головъ, пригоняемаго изъ разныхъ мѣстностей Степного Края.

Вообще г. Петропавловскъ является наиболѣе дѣятельнымъ пунктомъ по торговлѣ скотомъ и его сырыми продуктами на протяженіи всей линіи Сибирской ж. д. Прилегающій къ нему районъ имѣетъ громадное значеніе какъ этапный пунктъ для массы гуртового промышленнаго скота, пригоняемаго изъ отдаленныхъ скотоводческихъ мѣстностей или для убоя на мясо (на Петропавловскихъ салганахъ), съ цѣлью дальнѣйшей отправки продуктовъ убоя, или для карантинной обсервации на предметъ отправки гономъ или по желѣзной дорогѣ.

Годовые обороты торговли гор. Петропавловска, тѣсно связанные съ развитіемъ торговли обширной Киргизской степи, съ открытіемъ движенія по Великой Сибирской магистрали, значительно увеличились и въ настоящее время превышаютъ сумму 15.000.000 р.

Городск. доход. 75 т. р. Гостинница „Европейская“ съ рестораномъ.

Торговья фирмы: Казанцевъ Г. И. желѣзн. торг. и скотопромыш. Бр. Овсяниковы А. Ганшинъ съ С-ми мануф. галантер. бакал. Бр. Лапатины мануф. Бардыгинъ Н. М. мануф. Буторинъ И. А. желѣзн. кожевен. Губайдулинъ С. Х. скотопромыш. Захарьинъ В. К. желѣзн., кожевен. Мухамедіаровъ М. галант., Тюменевъ М. жировые товары. Файзуллинъ И. мануф., армячина. Колмаковы Бр. крупчатка. Поклевскій-Козелль торг. домъ, виноторг. Сколинъ А. Д. виноторг. Столь В. Г. и К<sup>о</sup> земледѣльческія машины. Черемисиновъ В. И. мануф., чай, сахаръ. Юсумбаевъ А. азіатскіе товары.

Фирмы, скупающія масло и торгующія принадлежностями молочнаго хозяйства: Бр. Брандтъ, Торг. домъ В. Н. Верещагинъ и К<sup>о</sup>, Сибирскаго экспортнаго общества (датск.) А. И. Мейеръ, А. Лундъ.

**Р. Ишимъ**, на которой лежитъ городъ (у Киргизовъ „Исель“, или „Эсель“), лѣвый притокъ Иртыша, вытекаетъ изъ горъ „Яманъ-Кіазъ“ и имѣетъ длину теченія до 2.000 вер., при чемъ половина приходится на долю Киргизской степи.

Широкая долина Ишима имѣетъ песчано-глинистую почву, богата лугами и усѣяна множествомъ озеръ, по своему приволью и богатству пастбищъ издавна служила излюбленнымъ мѣстомъ кочевья номадовъ. Въ предѣлахъ Киргизской степи, начиная отъ Кокчетавскаго уѣзда, р. становится сплавною, но множество плотинъ и свайныхъ мостовъ, препятствуютъ развитію сплава.

Съ открытіемъ движенія по Великой Сибирской магистрали при ст. образовалось поселеніе Петропавловское. На суммы церковно-строительнаго фонда имени Императора Александра III воздвигнуты при ст. каменный храмъ въ честь покровительницы Ея Императорскаго Величества Государыни Императрицы Маріи Ѳеодоровны, святой Маріи Магдалины, и церковно-приходская школа имени тайнаго совѣтника Терещенко. Храмъ украшенъ образомъ св. Маріи Магдалины, Все-



милостивѣйше пожертвованнымъ Государынею Императрицею Марією Ѳеодоровною. При ст. — врачебный пріемный покой и контора ветеринарнаго врача.

Близъ ст. — врачебно-остановочный переселенческій пунктъ съ бараками на 300 чел., мѣстопробываніе переселенческаго чиновника, казенный складъ земледѣльческихъ орудій, машинъ и лѣсныхъ матеріаловъ для нуждъ переселенцевъ.

По характернымъ особенностямъ степной торговли и жизни скотоводческаго кочевого населенія, районъ вліянія Петропавловской ст. по обширности территоріи занимаетъ выдающееся мѣсто, захватывая не только значительную часть Акмолинской области, но и части смежныхъ степныхъ областей: Тургайской, Семипалатинской и Семирѣченской. Количество ежегодно отправляемыхъ грузовъ съ ж.-д. ст. достигаетъ въ настоящее время въ среднемъ свыше 3.000.000 п.

Въ 1906 году отсюда отправлено было въ голодающія губерніи Центральной Россіи 2.894.388 п. хлѣбныхъ грузовъ.

Значительное количество продуктовъ степного скотоводства, а также масла сливочнаго, идетъ отсюда въ порты — Виндаву, Либаву, Ревель; овчины направляются въ Вѣну, козлиная — въ Парижъ и Бостонъ. Одесса служитъ пересортировкой многихъ продуктовъ въ Турцію. Черезъ Самару идутъ кишки въ Берлинъ и Гамбургъ.

Отъ ст. Петропавловской линіи направляется по сѣверному склону Камышловско-Иртышскаго лога, простирающагося къ В. до Иртыша и вмѣщающаго рядъ горько-соленыхъ озеръ подъ названіемъ „Камышловскихъ“. Этотъ логъ представляетъ долину исчезнувшей рѣки съ цѣлою системою высыхающихъ рѣчекъ и протоковъ, спускавшихъ соляныя воды озеръ въ Иртышъ. Система разобщенныхъ въ настоящее время озеръ оканчивается къ Иртышу рѣчкой Камышловкой; почти всѣ озера имѣютъ горько-соленый вкусъ, лѣтомъ частью пересыхаютъ и заростають камышами, которые гніютъ, выдѣляя міазмы, вредныя для здоровья. Весь этотъ логъ находится на территоріи Сибирскаго Казачьяго войска съ рядомъ казачьихъ поселеній прежнихъ крѣпостей и редутовъ, составляющихъ отъ г. Омска до границы Оренбургской губ. правый флангъ Сибирскаго Казачьяго войска и носящихъ названіе „Горькой линіи“. По направленію Камышловскаго лога проходилъ до проведенія ж.-д. пути почтовый трактъ отъ г. Омска на г. Оренбургъ.

14) Ст. **Токуши**. V кл. (523 вер.). Почт. опер. При станціи поселокъ. Мѣстность болотистая. Водю пользуютя изъ озера, лежащаго близъ ст.; вода хорошаго качества. Вблизи — казачій поселокъ Токуши (350 д. об. п.); 4 хутора нѣмецкихъ колонистовъ. Отсюда отправляется до 100.000 п. груза (хлѣбъ, мясо).

15) Ст. **Булаево**. V кл. (567 вер.). Почт. опер. Мѣстность ровная, покрытая березовыми рощами, вода изъ болота. Вслѣдствіе жесткости воды при водоемномъ зданіи устроены приспособленія для химической ея очистки. При ст. — врачебно-пріемный покой. Въ 4 вер. — казачій поселокъ Медвѣжій (400 д. об. п.). Отсюда отправляется до 800.000 п. груза (хлѣбъ, масло, битая дичь, дрова).



16) **Исиль-Куль** IV кл. (616 вер.). Госуд. сбер. кас., почт. опер. Буфетъ. Омскій уѣз. Мѣстность ровная, сухая, покрытая березовыми рощами. Водю пользуютя изъ близлежащаго озера Исиль-Куль. Вслѣдствіе жесткости воды при водоемномъ зданіи устроены приспособленія для химической ея очистки. При ст. — врачебный пріемный покой и выстроены на суммы церковно-строительнаго фонда имени Императора Александра III-го церковь въ честь святителей московскихъ Петра, Алексія, Іоны и Филиппа и 1-классная начальная церковно-приходская школа имени протоіерея Іоанна Сергіева. Близъ ст. поселки—Павловскій (180 д. об. п.) — и Городище (750 д. об. п.) — изъ переселенцевъ разныхъ губерній.

Районъ вліянія ст., обнимаетъ нѣсколько селеній (10.000 д. об. п.) даетъ ежегодно для отправки разнаго груза свыше 500.000 п. (хлѣбъ, мясо, сало, масло, шерсть, дрова).

17) Ст. **Москаленки**. V кл. (657 вер.). Почт. опер. Мѣстность ровная, покрытая березовыми рощами. Водю пользуютя изъ колодцевъ. Вода плохого качества. Вблизи ст. поселокъ нѣмецкихъ колонистовъ. Въ 3 вер. — казачій поселокъ Волчій (500 д. об. п.). Въ районѣ ст. нѣсколько маслодѣлательныхъ заводовъ, вырабатывающихъ въ годъ до 30.000 п. сливочнаго масла. Отсюда отправляется до 350.000 п. разнаго груза (хлѣбъ, мясо, кожи, масло, птица, дрова).

18) Ст. **Маріановна**. V кл. (700 вер.). Почт. опер. Мѣстность ровная, вода недоброкачественная. Въ 4 вер.—казачій поселокъ Курганскій (210 д. об. п.), въ окрестностяхъ котораго находились когда-то земляные курганы, описанные еще въ 1771 г. академикомъ Фалькомъ, принадлежавшіе къ археологическимъ остаткамъ древнихъ аборигеновъ края. Отсюда отправляется до 100.000 п. груза (хлѣбъ, дрова, сѣно).

19) Раз. **Омскъ—постъ**. (741 вер.). Отсюда идетъ вѣтвь въ  $1\frac{1}{2}$  вер. по берегу р. Иртыша для надобностей дороги. Лѣсная пристань ж. д., при которой построены лѣсопильный и шпалопропитный заводы. Вблизи паровая крупчатка и кирпичедѣлательный заводъ купца Ременникова.

Коммерческая дѣятельность на ст. не открыта.

На 743 вер. ж.-д. линія пересѣкаетъ р. Иртышъ мостомъ, отверстиемъ въ 300 саж. Мостъ о 6 пролетахъ, каждый по 50 саж. и 2 береговыхъ пролета по 11 саж. Высота насыпи съ 3. стороны 6,54 саж., съ В. 9,72 саж. Ширина русла рѣки около 350 саж. Основаніе быковъ на кессонахъ. Устои и быки выведены изъ Челябинскаго гранита на цементѣ. Фермы изъ сварочнаго желѣза Воткинскаго завода, изготовлены на временныхъ мастерскихъ инж. Березина, въ Уфѣ. Мостъ построенъ по проекту проф. Н. А. Бѣлелюбскаго. Всѣ работы по постройкѣ моста произведены контрагентомъ инж. Березинымъ, подъ наблюденіемъ инж.: Залусскаго и Ольшевскаго. Послѣ пересѣченія р. Иртыша линія приближается къ г. Омску.

20) Ст. **Омскъ**. II кл. (749 вер.). Гос. сб. кас. Буфетъ. Расположена въ 3 вер. отъ г. Омска.

**Г. Омскъ**, Акмолинской обл., при впаденіи р. Оми въ р. Иртышъ съ правой стороны (54° 59' с. ш., 43° 6' в. д.). По переписи 1897 г.— 37.470 д. об. п. (20.106 м., 17.364 ж.), по статистическому подсчету



1907 г. 72.050 д. об. п. (38.050 м., 34,006 ж.). Основанъ полковникомъ Бухгольцемъ въ 1717 г. на лѣвомъ берегу Оми, при впаденіи ея въ Иртышъ ввидѣ небольшой деревянной крѣпости подъ именемъ „Омскаго острога“. Въ 1765 г. взамѣнъ обветшалой деревянной крѣпости, по распоряженію начальника Сибирской пограничной линіи, командира Сибирскаго корпуса генерала Шпрингера, возведена была новая крѣпость по системѣ Вобана на правомъ берегу Оми, въ углу, образуемомъ слияніемъ ея съ Иртышемъ.

Въ 1782 г., съ учрежденіемъ Тобольскаго намѣстничества, Омская крѣпость вошла въ составъ этого намѣстничества какъ городъ. Съ учрежденіемъ въ 1822 г. Омской отдѣльной области, въ которую входили всѣ земли, занятыя покоренными киргизскими ордами, Омскъ



МОСТЪ ЧЕРЕЗЪ р. ИРТЫШЪ,—гор. ОМСКЪ.

назначенъ былъ мѣстомъ областного правленія, и въ 1839 г., по административнымъ соображеніямъ, въ него переведена была изъ г. Тобольска резиденція генераль-губернатора Западной Сибири со всѣми учрежденіями обширнаго края. Въ 1882 г. главное управленіе Западной Сибири упразднено съ присоединеніемъ губ. Тобольской и Томской къ общему вѣдѣнію министерствъ, а изъ областей Акмолинской и Семипалатинской образовано особое Степное генераль-губернаторство, съ назначеніемъ резиденціи управленія краемъ въ Омскѣ. Въ настоящее время г. Омскъ въ гражданскомъ отношеніи служитъ мѣстомъ средоточія управленія Акмолинской области и Степного генераль-губернаторства. Въ немъ помѣщаются также епархіальное управленіе областей Степного Края, судебная палата Омскаго суд. округа. Въ военномъ отношеніи онъ является средоточіемъ управленія Омскаго военнаго округа и Сибирскаго казачьяго войска.

Отъ упраздненной крѣпости сохранены только, какъ археологическіе памятники, вѣздныя ворота. Мѣстоположеніе города ровное,





немного приподнятое надъ уровнемъ рр. Иртыша и Оми, почва песчаная, сухая, частью солонцоватая. Къ неблагопріятнымъ климатическимъ особенностямъ города относятся сухость воздуха, значительныя колебанія температуры, съ быстрыми переходами отъ низшей температуры къ высшей, и частые продолжительныя вѣтры. Температура въ Омскѣ максимумъ — 36,4, минимумъ — 41,1 абсолютная влажность 5,1 число дней съ осадками 309,3

Домовъ—3.980 (250 каменныхъ). Лучшія каменная сооруженія принадлежатъ казеннымъ и общественнымъ учрежденіямъ. Торговыхъ лавокъ—475 (50 каменныхъ). На сѣверной окраинѣ города—обширная березовая „Загородная роща“, служащая населенію мѣстомъ для прогулокъ. На южной сторонѣ, близъ ж. д. линіи и лагерей мѣстнаго баталіона—другая березовая роща съ „санитарною станціей“ военного лазарета.

Къ историческимъ воспоминаніямъ объ упраздненной крѣпости относятся сохранившіяся описанія Сибирской каторги. На краю крѣпости, у самага крѣпостнаго вала, на мѣстѣ, прилежащемъ къ береговой части устья р. Оми, стояла деревянная каторжная тюрьма, окруженная высокими палями, служившая еще съ половины XVI ст. главнѣйшимъ средоточіемъ сосланныхъ въ Сибирь изъ Россіи колодниковъ и имѣвшая значеніе не только въ исторіи каторжной ссылки, но и въ устройствѣ и колонизаціи пограничныхъ Сибирскихъ линій. Въ этой тюрьмѣ находился въ каторжной работѣ съ 1849 г. въ прополженіе 4 лѣтъ великій русскій писатель и мыслитель Ф. М. Достоевскій (1821 † 1881 г.), сосланный за участіе въ политическомъ дѣлѣ Петрашевскаго. Воспоминанія о пережитомъ тюремномъ заточеніи, съ описаніемъ каторжной тюрьмы, Омской крѣпости и каторжнаго населенія, талантливо запечатлѣны въ „Запискахъ изъ Мертваго дома“. Одновременно съ Достоевскимъ, какъ прикосновенный къ тому же политическому дѣлу, содержался на каторгѣ 4 года въ „Мертвомъ домѣ“ поэтъ Дуровъ (1816 † 1869 г.). Историческій „Мертвый домъ“ давно уже упраздненъ, и мѣсто его бывшаго расположенія частью застроено новыми зданіями.

Церквей православныхъ—16, католическій костель, протестантская кирка, еврейская синагога и еврейскій молитвенный домъ, магометанская мечеть. Соборный храмъ во имя Вознесенія Господня заложенъ былъ 16 іюля 1891 г., въ присутствіи Его Императорскаго Величества, нынѣ благополучно царствующаго Государя Императора Николая II, въ бытность Наслѣдникомъ престола, во время путешествія по Степному краю. Изъ числа особо чтимыхъ православныхъ церковныхъ древностей заслуживаетъ вниманія: евангеліе, крестъ, дискось и на престольное облаченіе, пожертвованные Императрицею Екатериною II въ 1774 г. и хранимые въ крѣпостной соборо-Воскресенской церкви. Въ войсковой казачьей Никольской церкви хранится знамя Ермака, вставленное усердіемъ войсковыхъ чиновъ Сибирскаго Казачьяго войска въ особую дорогую хоругвь. Это знамя перевезено изъ г. Березова, величиною въ 2 арш. и 6 вер. На одной сторонѣ его изображенъ Архангелъ Михаилъ на красномъ крылатомъ конѣ, поражающій копьемъ



дьявола и низвергающій дома и башни въ волны, на другой — св. Дмитрій на темно-зеленой лошади, низвергающій въ пропасть Кучума, на бѣлой лошади.

Учебныхъ заведеній—42: Сибирскій кадетскій корпусъ, войсковою приготовительный пансіонъ, мужская гимназія, женская гимназія почетныхъ гражданъ Поповыхъ, женская прогимназія, учительская семинарія, приготовительное училище при семинаріи, низшее механико-техническое училище Императора Александра III, техническое желѣзнодорожное училище, центральная фельдшерская школа, уѣздное училище, 12 городскихъ приходскихъ училищъ, 3 женскихъ приходскихъ училища, 2 смѣнные школы, начальное ремесленно-грамотное училище, начальная руководѣльная школа, содержимая обществомъ попеченія о начальномъ образованіи, приходское ж.-дорожное училище на ст. Омскъ, 2 станичныхъ казачьихъ школы, пансіонъ для киргизскихъ дѣтей, 4 цер-



Гор. ОМСКЪ,—СИБИРСКІЙ КАДЕТСКІЙ КОРПУСЪ.

ковно-приходскихъ школы, низшая лѣсная школа, школа молочнаго хозяйства, медресе при магометанской мечети. Школа еврейск. общ.

Благотворительныя заведенія; 1) городская богодѣльня, 2) Ольгинскій дѣтскій пріютъ, 3) пріютъ-ясли, 4) убѣжище для бѣдныхъ дѣтей, 5) дешевая столовая, 6) народная чайная.

Миссіонерскія благотворительныя, ученныя и др. общества: 1) епархіальный комитетъ православнаго миссіонерскаго общ.; 2) общ. хоругвеносцевъ, состоящее подъ покровительствомъ Его Императорскаго Высочества Вел. Кн. Константина Константиновича; 3) благотворительное общ., состоящее подъ Высочайшимъ покровительствомъ Государыни Императрицы; 4) попечительное общ., объ Ольгинскомъ пріютѣ трудолюбія для дѣтей-сиротъ; 5) епархіальное братство во имя Божіей Матери, именуемой „Утоли моя печали“, ревнителемъ православія, самодержавія, русской народности и христіанскаго благотворенія, состоящее подъ покровительствомъ Его Императорскаго Высочества Великаго Князя Константина Константиновича; 6) окружное управленіе,



Россійскаго общ. Краснаго Креста; 7) окружное Управленіе общ. спасанія на водахъ; 8) общ. для борьбы съ заразными болѣзнями въ областяхъ Степного Края, состоящее подъ покровительствомъ Ея Высочества Принцессы Евгениі Максимиліановны, 9) отдѣленіе попечительства Императрицы Маріи Александровны о слѣпыхъ; 10) епархіальное попечительство о бѣдныхъ духовнаго званія; 11) общ. вспомошествованія недостаточнымъ ученикамъ Омской мужской гимназіи, 12) общ. вспомошествованія ученицамъ Омской жен. гимназіи, 13) общ. вспомошествованія нуждающимся переселенцамъ Степного Края, 14) общ. попеченія о начальномъ образованіи въ г. Омскѣ, 15) общ. вспомошествованія учащимъ и учащимся въ Акмолинской области, 16) Омское окружное правленіе благотворительнаго общ. судебного вѣдомства, 17) Омское отдѣленіе С.-Петербургскаго врачебнаго общ. взаимной помощи, 18) общ. взаимнаго вспомошествованія приказчиковъ въ г. Омскѣ, 19) общ. пособія бѣднымъ роженицамъ, 20) общ. пособія бѣднымъ при римско-католической церкви въ г. Омскѣ, 21) отдѣлъ Россійскаго общ. покровительства животнымъ, 22) городское общ. взаимнаго отъ огня страхованія, 23) вольное пожарное общ., 24) потребителей „Самопомощь“, 25) Западно-Сибирскій отдѣлъ Императорскаго Россійскаго Географическаго общ., 26) Омскій отдѣлъ Московскаго сельскохозяственнаго общ., 27) Омское медицинское общ., 28) отдѣленіе Императорскаго Русскаго музыкальнаго общ., 29) драматическое общ., 30) кружокъ любителей шахматной игры, 31) общ. любителей конскаго бѣга, 32) общ. правильной охоты.

Общественное собраніе—въ собственномъ, хорошо устроенномъ обширномъ зданіи. Омское военное собраніе—въ обширномъ казенномъ помѣщеніи, наилучшее въ Сибири по централизациі въ Омскѣ учреждений военнаго округа.

Изъ числа благотворительныхъ обществъ по своей дѣятельности и организациі выдѣляется состоящее подъ покровительствомъ Государыни Императрицы, имѣющее въ вѣдѣніи своемъ убѣжище для бѣдныхъ дѣтей съ первоначальною ремесленно-грамотной школой и столовую. По своему благоустройству и развитію ручного труда заслуживаетъ вниманія Ольгинскій дѣтскій сиротскій пріютъ. Среди ученыхъ обществъ первенствующее мѣсто занимаетъ Западно-Сибирскій отдѣлъ Императорскаго Русскаго Географическаго общества труды котораго по изслѣдованію Западной Сибири и сопредѣльныхъ съ нею странъ въ географическомъ, естественно-историческомъ, археологическомъ, этнографическомъ, статистическомъ и др. отношеніяхъ печатаются въ издаваемыхъ имъ періодически съ 1879 г. „Запискахъ“ Научная дѣятельность отдѣла связана съ именами изслѣдователей Сибири и Центральной Азіи: Пржевальскаго, Потанина, Пѣвцова, Ядринцева, Адрианова, Клеменца, Словцова, Катанаева, Шмидта и др. Отдѣлъ помѣщается въ собственномъ домѣ, имѣетъ обширный музей съ интересными коллекціями по этнографіи инородческаго населенія Степной окраины, Киргизовъ, Дунганъ, Таранчей. Здѣсь находятся также предметы кустарныхъ издѣлій крестьянъ и казаковъ Степныхъ областей, коллекціи ископаемыхъ Степной окраины и частью Тобольской губ. Особенно бо-



гата орнитологическая коллекція и интересны археологическіе предметы, относящіеся къ доисторической эпохи азіатскихъ народностей. При отдѣлѣ — небольшая бібліотека и метеорологическая станція открытая съ 1886 г. На снаряженіе ученыхъ экспедицій, изданіе трудовъ и т. п. научную дѣятельность отдѣлѣ получаетъ ежегодно 2 тыс. руб. правительственнаго ассигнованія.

Видную дѣятельность имѣетъ Омское медицинское общ., печатающее труды свои особыми выпусками.

Отдѣленіе Императорскаго Русскаго музыкальнаго общ.—первое по времени открытія Сибири.

Бібліотеки: 1) городская общественная; 2) войсковая, при хозяйственномъ управленіи Сибирскаго казачьяго войска; 3) общественная еврейская.

Книжные магазины: 1) Орлова, 2) Александрова—наиболѣе обширный.

Типографіи: 1) Аклолинскаго областного правленія, 2) штаба Омскаго военнаго округа, 3) Демидова, 4) Сунгуровой.

Періодическія изданія: 1) „Акмолинскія Областныя Вѣдомости“, съ прибавленіемъ на русскомъ и киргизскомъ языкахъ, 2) „Епархіальныя Вѣдомости“, 3) „Записки Западно Сибирскаго отдѣла Императорскаго Россійскаго Географическаго общества“—неопредѣленно выпусками, 4) „Протоколы Омскаго медицинскаго общества“ — неопредѣленно, 5) „Омскій телеграфъ“ ежедневная газета, частное изданіе.

Театръ городской, на постройку котораго израсходовано до 150.000 руб.

Больницы и лѣчебныя заведенія: 1) городская больница на 25 кроватей, 2) тюремная больница, 3) обширный военный госпиталь для потребностей военнаго округа, 4) домъ для душевно-больныхъ, содержимый на сумму земскаго сбора, 5) родильный покой, 6) желѣзнодорожный пріемный покой, 7) амбулаторная лѣчебница общ. Красн. Креста. Аптекъ 2. Бактеріологическая станція и аптечный складъ Омскаго военнаго округа.

Фабрично-заводская промышленность въ г. Омскѣ со времени проведенія желѣзной дороги значительно развилась. Фабрикъ и заводовъ насчитывается 130 съ годовою производительностью въ 1,500 т. р.

Выдающіяся по своей дѣятельности предпріятія: 1) табачная фабрика Протормаса, перешедшая къ Серебрякову, 2) паровая мельница Ременниковой, 3) паровая мельница Хаберова, 4) крупчатная вальцовая мельница Бородина, 5) водочный и дрожжевой заводы торг. дома наслѣдн. Поклевскаго-Козелль, 6) паровой маслобойный и красочный заводъ товарищества „Довборы“, 7) кирпичедѣлательный заводъ Ременникова съ печами системы Гофмана, 8) сельскохозяйственныя мастерскія земледѣльческихъ орудій, 9) чугунолитейный заводъ „Пионеръ“ Иванова, 10) паровая мельница товарищества „Сантэ“, 11) пивоваренный заводъ и заводъ минеральныхъ водъ Бр. Маріупольскихъ 12) пивомедоваренный заводъ Губарь, 13) Лѣсопильный заводъ Хабарова и Иванова.

Городскихъ доходовъ до 350 тыс. руб.



Банки и отдѣленія: 1) Государств. банка, 2) Сибир. Торг. банка, 3) Город. общ. 4) Воложско-Камскаго.

Ссудо-сберегательное общество при Омскомъ мѣщанскомъ управленіи. Городской ломбардъ.

Агенства земельныхъ банковъ: 1) Нижегородско-Самарскаго, 2) Ярославско-Костромскаго.

### Биржа.

Торговяя фирмы: Волковы бр. — мануф.; Циндаль и К<sup>0</sup> хлопчат. бум. издѣлій. Овсянниковъ бр. и А. Ганшинъ и с-ми — мануф.; Собенниковъ и бр. Молчановы — чай, сахаръ; Серебряковъ — торг. такаб. и папирос. собствен. производ; Преемникъ А. Губкина — А. Кузнецовъ — чай, сахаръ; Тимашевскій удѣльный сахарн. зав. — торг. сахаромъ; Шанина, М. А. — мануф.; Александровъ, А. С. — книж. магаз.; Анкудиновъ, Н. Р. — скобян. тов.; Бебенина, П. Ф. Н-ки — москот. тов.; Бостанжогло, М. И. — табакъ, папирос. собствен. производ; Барановъ, Г. Л. — мануф.; Бородинъ, П. С. — паровая муком. мельн.; Виннеръ, Б. И., акц., общ. — порохов. складъ; Зайцевъ С. В. — бакал. тов., гостиница; Коневъ, А. Н. — игрушки; Кохъ, И. К. — колбасн. завед.; „Довборы“ — масл. об., красочн. заводъ, Мариупольскіе З. и М. — торг. крупчат. мукой; Меринъ, А. Б. — офицерскія вещи; Нобель, бр. — керосинъ, Островскій, З. Л. — кондитер., „Піонеръ“ — чугуно-литейн. заводъ; Поклевскій-Козелль, В. А. — виноторг. Тереховъ, М. Е. — колбасн. и дрожжев. завед.; Шкроева, П. П. — мануф.

Торговяя фирмы, скупающія масло и торгующія принадлежностями молочнаго хозяйства: 1) Торг. домъ „Датскаго Сибирскаго экспорта“, представитель И. Ганзель, 2) Торг. домъ Рандрупъ и К<sup>0</sup>, представитель Х. Рандрупъ, 3) Торг. домъ Мариупольскаго и К<sup>0</sup>, представитель М. Мариупольскій, 4) Торг. домъ Риндомъ и Ресторфъ, представитель П. Сэндергордъ, 5) Торг. домъ Паллизенъ, управ. конторою Хр. Лефельгутъ, 6) Торг. домъ Таде и К<sup>0</sup>, управляющій конторою А. Таде, 7) Торг. домъ Винтинъ и К<sup>0</sup>, управ. конторою Т. Винтинъ, 8) Торг. домъ Плумъ и К<sup>0</sup>, представитель М. Крагъ, 9) Торг. домъ Штейнгрубе, управ. конторою В. Штейнгрубе, 10) Торг. домъ Гроссъ, Петерсенъ и К<sup>0</sup>, представитель Г. Петерсенъ, 11) Торг. домъ Эсманнъ и К<sup>0</sup>, представитель Корхъ.

Склады сельскохозяйственныхъ орудій: 1) Казенный, 2) Генри Смитъ и К<sup>0</sup>, 3) т-ва Столь и К<sup>0</sup>, 4) Юнга и К<sup>0</sup>.

Транспортныя конторы: 1) Торг. домъ бр. Каменскихъ, 2) „Россіскаго общ. страхов. и транспортир. кладей“. Стоимость транспорта клади съ пуда безъ страховки: до С.-Петербурга 2 р., Москвы 1 р. 80 к., Вильны 2 р. 20 к., Варшавы 2 р. 20 к.,

Гостиницы и меблированныя комнаты: 1) Подгурскаго на Любинскомъ проспектѣ съ рестораномъ, наиболѣе благоустроенная, 2) Щепановскаго, номера для пріѣзжающихъ 3) Зайцевой, 4) Веселовскаго, мебл. комн., 5) Водзинскаго, мебл. комн., 6) Самѣтника, мебл. комн.

Такса извозчикамъ: перваго разряда (кареты и коляски дышловыя) — въ часъ 75 к., конецъ въ чертѣ города — 30 к. Второго разряда (пролетки и телѣжки на рессорахъ) — въ часъ 40 к., конецъ въ чертѣ города — 20 к. Третьяго разряда (пролетки и телѣжки на дро-



жинахъ) въ часъ зимою — 20 к., лѣтомъ — 25 к., До желѣзнодорожной ст. Омскъ, въ конецъ для перваго разряда — 1 р., втораго разряда — 75 к., третьяго разряда — 50 к. До военнаго лагеря и загородной роши впередъ и обратно, въ конецъ: для 1-го разряда — 50 к., 2-го — 30 к., 3-го 25 к.

Городская ст. желѣзной дороги (Думская ул., д. Галкиной, № 4) производитъ въ городѣ продажу пассажирскихъ билетовъ, приемъ и выдачу багажа и грузовъ, а также доставляетъ на домъ пассажирамъ и грузохозяевамъ всякаго рода отправки.

Ежегодно, съ 15 нояб. по 1 дек., открывается въ городѣ „Введенская ярмарка, преимущественно съ производствомъ торга продуктами



Гор. ОМСКЪ,—ДОМЪ ГЕНЕРАЛЬ-ГУБЕРНАТОРА СТЕПНОГО КРАЯ.

степного скотоводства. Оборотъ ея незначителенъ едва достигаетъ 200 тыс. руб.

Съ 1908 года открыта весенняя ярмарка „Жировыхъ товаровъ“ съ 10 мая по июль. Мѣсто подъ ярмарку отведено на площади, расположенной около линіи городской желѣзнодорожной вѣтки, въ 3-хъ верстахъ отъ центра города.

Торговые обороты города замѣтно увеличиваются. Сумма торговыхъ оборотовъ всѣхъ коммерческихъ предприятий, достигаетъ до 10 мил. р., изъ числа которыхъ до 3 мил. р. относятся къ фирмамъ, занимающимся скупкою и экспортомъ масла, 2.500 тыс. р. къ мануф. галант. бакал. желѣзн., и др. товарамъ, 1.700 тыс. р. къ оптовымъ, складамъ вина, чая, сахара.

До проведенія желѣзной дороги торговля Омска носила характеръ маркитанскаго торга, который снабжалъ всѣмъ необходимымъ военно-



служащихъ и чиновниковъ различныхъ учрежденій, сосредоточенныхъ въ г. Омскѣ, какъ административномъ центрѣ обширнаго края.

Съ открытіемъ движенія по желѣзной дорогѣ картина былой омской торговли стала быстро мѣняться: оживились обороты банковъ, открылись многіе оптовые склады различныхъ товаровъ, отъ Московскихъ и Лодзинскихъ фирмъ, обнаружались новые предметы и новыя отрасли торговли по эксплуатаціи мѣстныхъ продуктовъ земледѣлія и скотоводства.

Къ историческимъ событіямъ въ жизни города и всей Сибирской Казачьей линіи принадлежитъ первое посѣщеніе войсковою территорію особою Царствующаго Дома. Въ 1868 г. Его Императорское Высочество Великій Князь Владиміръ Александровичъ, сопровождаемый генераль-адъютантомъ графомъ Перовскимъ и академикомъ Миддендорфомъ, съ 8 по 22 іюня, удостоилъ своимъ посѣщеніемъ слѣдующіе населенные пункты территоріи Сибирскаго Казачьяго войска: Петропавловскъ, Омскъ, Павлодаръ, Семипалатинскъ, Усть-Каменогорскъ, Бухтарминскъ.

14—16 іюля 1891 г. Омскъ осчастливленъ былъ посѣщеніемъ Его Императорскаго Величества, нынѣ благополучно царствующаго Государя Императора Николая II, въ бытность Его Величества Наслѣдникомъ престола, при возвращеніи изъ путешествія по Востоку.

Въ 1901 г. Омскъ посѣщенъ былъ Его Императорскимъ Высочествомъ Великимъ Княземъ Константиномъ Константиновичемъ, августѣйшимъ начальникомъ военно-учебныхъ заведеній, производившимъ осмотръ Сибирскаго Кадетскаго корпуса.

Ст. **Омскъ** по размѣрамъ сооруженій занимаетъ выдающееся мѣсто среди станціи Сибирской ж. д. Здѣсь находятся обширныя мастерскія и матеріальный складъ; большое паровозное зданіе. Больница. Контора ветеринарнаго врача. Приходское 2-классное начальное училище для дѣтей об. п., содержащееся на средства дороги, и церковно-приходская „Соловецкая“ школа для дѣвочекъ, учрежденная частью на пожертвованныя суммы Соловецкимъ монастыремъ. При ст. сооружена красивая каменная церковь въ честь св. Троицы, на средства фонда имени Императора Александра III. Съ открытіемъ движенія по Сибирской ж. д. при ст. въ полосѣ отчужденія, а также на смежныхъ земляхъ Сибирскаго Казачьяго войска, возникли поселки изъ состава служащихъ на дорогѣ и казаковъ. Въ особенности быстро разросся „Атаманскій“ поселокъ, распланированный на казачьихъ земляхъ Омской станицы, куда переселились казаки сосѣднихъ поселковъ и изъ г. Омска. Населенность ст. Омскъ вмѣстѣ съ прилегающими поселками достигаетъ до 10 тыс. д. об. п. Отъ ст. идетъ вѣтвь длиною въ  $3\frac{1}{2}$  вер. къ гор. Омску, служащая для перевозки пассажировъ и грузовъ. За проѣздъ пассажировъ установленъ тарифъ; во II кл.—10 к., въ III кл.—5 к. съ пассажира. За перевозку багажа по 2 к. съ пуда (Офиц. Указатель М. П. С., № 173 и 437). При станціи устроенъ особый складъ-ледникъ, вмѣстимостью на 30 тысячъ пудовъ масла.

Близъ ст.—переселенческой врачевно-остановочный пунктъ съ бараками на 1.500 чел. Мѣсто пребыванія переселенческаго чиновника.



Казенный складъ земледѣльческихъ орудій, машинъ и лѣсныхъ матеріаловъ для нуждъ переселенцевъ. Этотъ пунктъ служитъ остановкою для переселенцевъ, направляющихся въ Омскій и Акмолинскій уѣз., а также въ Ю.-В. часть Тобольской губ. и въ Семипалатинскую область.

Благодаря выгоды своего положенія на пересѣченіи воднаго и желѣзнодорожнаго путей, ст. Омскъ дѣлается обширнымъ перегрузочнымъ складочнымъ центромъ для Ю.-В. части Киргизской степи и по отношенію къ ней имѣетъ такое же значеніе, какое имѣетъ Петропавловскъ для западной части степи.

Работа станціи по количеству отправляемыхъ грузовъ въ среднемъ выражается въ 2,300.000 пуд. (хлѣбъ, мясо, масло сало, шерсть, кожи) по количеству прибываемыхъ грузовъ въ 5,300.000 пуд.

Въ 1906 г. Отсюда отправлено было хлѣбныхъ грузовъ 1,644,711 п. (ржи 198 тыс. п. пшеницы 439 тыс. муки 818 тыс. п. разн. сѣмя 106 тыс. п.) Сливочнаго масла 351.844 п. (Либава, Дрезденъ, Гамбургъ, Глазго, Лиссабонъ, Дюссельдорфъ и др.).

**Р. Иртышъ** (у Монголовъ „Ирцисъ“), лѣвый и главнѣйшій притокъ р. Оби, беретъ начало въ предѣлахъ Китая, на юго-западномъ склонѣ Алтая, двумя истоками Акъ-Иртышъ и Куу-Иртышъ, которые, по сліяніи своемъ, образуютъ Кара-Иртышъ, или Черный Иртышъ названный такъ по своей чрезвычайно мутной и черной водѣ. Пройдя отъ востока къ западу до 700 вер., Черный Иртышъ впадаетъ въ обширное озеро Зайсанъ-норъ (1,608 кв.), находящееся (47° 60 и 48° 30 с. ш. и 35° и 32° в. д.) въ открытой, высокой и плоской долинѣ между горными хребтами Алтайскимъ, Колбинскимъ и Тарбагатайскимъ, на высотѣ 1.800 фут. надъ уровнемъ моря.

Черный Иртышъ протекаетъ въ предѣлахъ русской территоріи не болѣе, какъ на протяженіи 120 вер., остальная верхняя его часть находится въ чертѣ китайскихъ владѣній. По всему теченію нѣтъ никакихъ осѣдлыхъ поселеній, все пространство занято исключительно киргизскими кочевниками.

Вытекая снова изъ озера Зайсана, широкимъ русломъ 150 саж., въ низкихъ берегахъ рѣка получаетъ свое общее названіе Иртышъ. Ниже озера Зайсана принявъ р. Бухтарму, Иртышъ встрѣчаетъ на своемъ пути горные массивы западной отрасли Алтая, которые и прорываетъ узкимъ живописнымъ ущельемъ. Близъ г. Усть-Каменогорска Иртышъ выходитъ изъ ущелья на открытую долину, сопровождаемую до г. Семипалатинска низкими отрогами Убинскихъ и Ульбинскихъ бѣлковъ. Отъ г. Семипалатинска горы исчезаютъ на горизонтѣ. На всемъ нижнемъ теченіи Иртыша лѣвый берегъ его вообще плоскій, правый берегъ выше мѣстами, обрывистъ и возвышается до 200 фут. абсолютной высоты, онъ состоитъ изъ горизонтальныхъ пластовъ глинъ и песковъ, содержащихъ въ себѣ раковины прѣсноводныхъ бассейновъ верхней третичной формаціи. Дно рѣки песчаное, мѣстами иловатое, глубина до 12 саж., ширина отъ 500 до 700 саж. При весеннемъ разливѣ рѣка возвышается противъ обыкновеннаго уровня на 4—6 саж., заливая берега на огромное пространство. По всему теченію множество острововъ и переносныхъ мелей. Рыбою Иртышъ



весьма богатъ, и рыболовство значительно въ немъ развито ниже г. Тобольска до устья, а также выше Омска до озера Зайсана. Главныя породы рыбы: стерлядь, осетръ, нельма и пр.

Теченіе весьма извилисто, имѣетъ протяженіе свыше 4.000 вер., заключая въ своей системѣ до 1.250 рѣкъ и рѣчекъ. Въ предѣлахъ русской территоріи Иртышъ орошаетъ плодороднѣйшія мѣста Семипалатинской области, часть Акмолинской области и всю Тобольскую губ. Занимая срединное положеніе въ Западной Сибири, эта рѣка отъ г. Тобольска представляетъ обширнѣйшій водный путь по четыремъ главнымъ направленимъ: на С.—къ Ледовитому океану, на В.—въ Восточную Сибирь, на Ю.—къ западнымъ предѣламъ Китая и къ русскимъ Средне-Азіатскимъ владѣніямъ, на З.—въ Европейскую Россію. Имѣя значительное протяженіе по долготѣ и удерживая въ большей своей части С.-С.-З. направленіе отъ истока до г. Тобольска, Иртышъ замерзаетъ и вскрывается въ различныхъ своихъ частяхъ въ зависимости отъ градусовъ широты, подъ которыми эти части находятся. Въ Омскѣ Иртышъ вскрывается между 14 и 24 апр., замерзаетъ между 20 окт. и 15 ноября. Въ Семипалатинскѣ бываетъ свободныхъ отъ льда 215 дней, въ Тарѣ—190 дней, въ Тобольскѣ—189 дней. Какъ водный путь сообщенія, р. Иртышъ раздѣляется на двѣ какъ бы отдѣльныя системы, имѣющія совершенно различное значеніе для торговли Сибири. Нижняя часть рѣки отъ г. Тобольска до селенія Самарово составляетъ съ рр. Турою, Тоболомъ, Обью одинъ непрерывный транзитный водный путь между гг. Бійскомъ, Барнауломъ, Томскомъ на востокъ и гг. Тюменью и Ирбитомъ на западъ; часть же рѣки къ югу отъ г. Тобольска составляетъ отдѣльный водный путь, пролегающій вглубь южныхъ Степныхъ областей и даже въ сѣверную Джунгарію.

Самостоятельнаго флота Иртышъ не имѣетъ, всѣ паровыя и не паровыя суда, совершающія рейсы по его бассейну, входятъ въ составъ судоходной флотиліи всего обширнѣйшаго Обскаго бассейна.

Въ навигацію 1906—1907 гг. рѣчная флотилія Обскаго бассейна имѣла въ своемъ составѣ: парового флота—150 парохода (въ сложности 10.100 ном. силъ) и не парового флота 620 судна (350 баржъ) съ грузоподъемомъ въ 30.700.500 п.

Передвиженіе грузовъ по рѣкамъ производится главнымъ, образомъ, съ помощью буксирной тяги; кромѣ специально грузового движенія, существуетъ еще буксирно-пассажирское, для перевозки пассажировъ и срочныхъ грузовъ. Конструкція судовъ непарового флота весьма разнообразна; большинство составляютъ суда типа волжскихъ деревянныхъ баржей, въ нѣсколько измѣненномъ видѣ и меньшихъ размѣровъ (паузки, корбасы, гусянки).

Навигационный періодъ на линіи Тюмень-Томскъ считается около 4 мѣсяцевъ, и такъ какъ продолжительность буксирнаго рейса при благопріятныхъ условіяхъ бываетъ отъ 18 до 22 дней, то пароходы Иртышъ-Обской линіи успѣваютъ дѣлать только до 3 рейсовъ въ навигацію. Буксиро-пассажирскіе пароходы, слѣдующіе съ одной-двумя баржами, совершаютъ рейсъ отъ Тюмени до Томска въ 13 дней и обратнo 7—10 дней,



Водный путь отъ г. Тобольска къ Ю. по Иртышу въ настоящее время распространяется до Усть-Каменогорска. Далѣе же къ Ю., т.-е. по части Иртыша между Усть-Каменогорскимъ и озеромъ Зайсаномъ, а также по этому озеру и Черному Иртышу, передвиженія грузовъ и пассажировъ пароходами производится только періодически, при экспедиціяхъ по изученію фарватера. Неудовлетворительная еще постановка всего судоходнаго дѣла на рр. Обскаго бассейна, неувѣренность грузоотправителей въ срочности доставки груза и чрезмѣрное колебаніе фрахтовыхъ цѣнъ ставятъ торговлю и промышленность края въ весьма затруднительное положеніе. За участь груза и своевременную доставку пароходо-владѣльцы отвѣтственности на себя не принимаютъ. Заранѣе опредѣленныхъ на всю навигацію провозныхъ цѣнъ почти не существуетъ: онѣ постоянно колеблются въ зависимости, главнымъ образомъ, отъ состоянія воды на рр. Турѣ, Тоболѣ и въ верхней части Иртыша.

Сибирскіе фрахты въ 3—4 раза выше Волжскихъ.

Насколько нижнее теченіе Иртыша въ связи съ водными частями Обскаго бассейна занимаетъ видное мѣсто въ экономической и торгово-промышленной жизни Сибири, какъ главный подѣздный путь, при-мыкающій къ Пермской ж. д., съ путями къ Волжскому бассейну и къ Архангельскому порту, настолько верхняя часть теченія этой рѣки, находящаяся къ Ю. отъ Великой Сибирской Магистрالی, должна въ близкомъ будущемъ внести оживленіе въ еще мало населенныя и мало культурныя мѣстности Средней Азіи.

Верхнее теченіе Иртыша, съ открытіемъ движенія по Сибирской ж. д. пріобрѣтаетъ важное государственное значеніе, какъ удобный дешевый путь, могущій служить сильнымъ рычагомъ, какъ для поднятія производительности южныхъ мѣстностей Киргизско-Степной окраины и предгорій Алтая, такъ и для развитія русской торговли съ западнымъ Алтаемъ, т.-е. Джунгарією, западною Монголією, Притяшанскимъ краемъ и болѣе отдаленными Китайскими провинціями.

Установленіе пароходнаго движенія черезъ озеро Зайсанъ-норъ по Черному Иртышу значительно облегчитъ способъ настоящаго труднаго вьючнаго торговаго сношенія съ западнымъ Китаемъ и Монголією, сосредоточеннаго въ гг. Чугучакъ, Урумчи, Манасъ, Гученъ и Кобдо.

Между Омскомъ, Тобольскомъ и Тюменью, съ одной стороны, и Семипалатинскомъ, съ другой, по рр. Иртышу, Тоболу и Турѣ совершаютъ рейсы пароходы „Т-ва Западно-Сибирскаго пароходства и торговли“. О времени прибытія и отправленія пароходовъ изъ г. Омска т-во каждый разъ оповѣщаетъ особыми объявленіями. Кромѣ того, по тѣмъ же направленіямъ, совершаютъ рейсы пароходы: „Т-ва М. Плотникова и С-я“, Богословскаго горнаго округа, „Корниловы Н-цы“, „Плещеева и К<sup>о</sup>“.

**Р. Омь.** Правый притокъ Иртыша, получаетъ начало въ Васьюганскихъ болотахъ, Томской губ. Ширина русла—отъ 20 до 40 саж., дно съ частыми омутами, ямами, теченіе весьма тихое. Берега крутые, весной сильные разливы, затопляющіе прибрежные луга. По этой



рѣкъ изъ Каинскаго уѣз. сплавляются плоты строевого и дровяного лѣса къ г. Омску, а иногда и барки съ хлѣбнымъ грузомъ.

Отъ г. Омска проектированы двѣ желѣзныя дороги: къ сѣверу отъ станціи Омскъ-Постъ до г. Тюмени—521 вер., къ югу отъ станціи Омскъ-Постъ до г. Семипалатинска—679 вер. и до г. Барнаула 877 вер.

Отъ ст. Омскъ ж. д. линія идетъ вдоль р. Оми и входитъ вновь въ предѣлы Тобольской губ.

21) Ст. **Кормиловка**. V кл. (790 вер.). Почт. опер. Тобольской губ., Тюкалинскаго уѣз. Бъ 4 вер.—с. Богдановическое, образованное недавними переселенцами (400 д. об. п.); въ с.—церковь, сооруженная на средства фонда имени Императора Александра III, въ честь св. Царицы Александры, также въ память бракосочетанія Ихъ Императорскихъ Величествъ. Въ 18 вер.—с. Кормиловка (130 д. об. п.).

22) Ст. **Налачинская**. V кл. (819 вер.). Почт. опер. Въ 2 вер.—с. Калачики (400 д. об. п.). Въ районѣ вліянія ст. нѣсколько селен. образованныхъ переселенцами изъ разныхъ губ., и поселокъ Куломзинскій, названный въ честь бывш. Управляющаго дѣлами Комитета Министровъ и Комитета Сибирской ж. д., статсъ-секретаря А. Н. Куломзина. Населенный районъ (10.000 д. об. п.) отправляетъ ежегодно въ среднемъ до 500.000 п. разнаго груза (хлѣбъ, сало, масло). Въ 1906 г. отсюда отправлено было разн. хлѣбныхъ грузовъ 1.061.631 п. При ст. пріемный покой.

23) Ст. **Колонія**. V кл. (858 вер.). Почт. опер.. При станціи поселокъ Ивановка. Въ районѣ вліянія ст.—5 русскихъ селен. (2.000 д. об. п.) и нѣсколько лютеранскихъ колоній, образованныхъ еще съ 1865 г. изъ переселенцевъ Латышей и Эстовъ (до 5.000 д. об. п.): Рига, Ревель, Нарва, Гельсингфорсъ и др. Отсюда отправляется ежегодно до 100.000 п. разнаго груза (хлѣбъ въ зернѣ, сливочное масло и т. п.) на западные рынки Имперіи. Вслѣдствіе плохого качества воды при водоемномъ зданіи устроены приспособленія для химической ея очистки.

На перегонѣ къ слѣдующей ст. ж.-д. линія входитъ въ предѣлы Томской губ.

24) Ст. **Татарская**. IV кл. (903 вер.), Почт. опер. Буфетъ. Каинскаго уѣзд., Томской губ. Мѣстность болотистая, частыя заболѣванія лихорадкою. Вода дурного качества, болотная и потому она подвергается химической очисткѣ. Врачебный пріемный покой. При ст. на суммы фонда имени Императора Александра III выстроены церковь въ честь св. Архистратига Михаила, дома для пріѣзжающихъ прихожанъ, причта и 1-класснаго начальнаго церковно-приходскаго училища имени протоіерея Іоанна Сергіева. Близъ ст. врачебно-остановочный переселенческой пунктъ съ бараками на 300 чел. Казенный складъ земледѣльческихъ орудій, машинъ и лѣсныхъ матеріаловъ.

Вблизи—селен. Татарское (800 д. об. п.) въ районѣ вліянія ст.—до 15 селен. (10.000 д. об. п.), расположенныхъ въ благопріятной мѣстности для веденія сельскаго хозяйства и скотоводства. Въ чертѣ этого района находятся маслодѣлательные заводы: Маріупольскихъ, Радина, Сосновскаго, Попеля, Вейса и др., выдѣлывающіе въ годъ до



15.000 п. сливочнаго масла (экспортнаго и парижскаго соленаго). Грузовое отправленіе со ст. доходить до 500.000 п. (хлѣбъ въ зернѣ, мясо, сливочное масло, сало, кожи и т. п.). Въ 1906 г. отсюда отправлено было разныхъ хлѣбныхъ грузовъ 401,046 п. и сливочнаго масла 124.240 пуд.

25) Ст. **Чаны**. V кл. (953 вер.) Госуд. сб. кас., почт. опер. При ст. съ 1896 г. образовался поселокъ Новопокровскій (300 д. об. п.) изъ крестьянъ-переселенцевъ Орловской губ. Въ поселкѣ красивая церковь, сооруженная на средства московскихъ купцовъ Г. К. и И. Г. Волковыхъ. Бъ 30 вер.—с. Карачи (5.000 д. об. п.). Въ районѣ вліянія ст.—30 селен. (40.000 д. об. п.). Въ этомъ же районѣ—до 200 маслодѣлательныхъ заводовъ, вырабатывающихъ въ годъ до 150.000 п. сливочнаго масла. Въ сс. Спаскомъ и Покровскомъ—кожевенные заводы. Густо населенная, примыкающая къ ст. мѣстность ежегодно доставляетъ свыше 300.000 п. разнаго груза (хлѣбъ въ зернѣ, мука, мясо, рыба, птица битая, масло).

Въ 45 вер. на Ю.-З. отъ ст. находится озеро Чаны (2.876 кв. в.), самое большое изъ озеръ Томской губ. Озеро принадлежитъ казнѣ, сдается въ арендное содержаніе частнымъ лицамъ для рыбной ловли; изъ него ежегодно добывается до 100.000 п. чистяковой рыбы, частью поступающей для отправки на ж. д.

Въ 11 вер., близъ развѣзда Озеро-Карачинскаго, находится цѣлебное озеро Карачинское (Татарское, Ачу-Тибисъ, Горькое). Мѣстность степная, сухая. Климатъ здоровый. На берегу озера—березовая рощица, въ которой устроенъ желѣзнодорожный курортъ и выстроено нѣсколько домиковъ съ отдѣльными номерами, квартирами для больныхъ желѣзнодорожныхъ служащихъ, съ платою 15 руб. въ мѣсяць. Постоянный надзоръ участкаго врача. На другой сторонѣ озера, далѣе отъ ст. ж. д., близъ татарской деревни Тормакульской, частными лицами выстроены домики и ванны для пріѣзжающихъ больныхъ. По свойствамъ воды озеро относится къ крѣпкимъ разсолнымъ поваренной соли. На днѣ озера толстый слой жирнаго ила, съ сѣроводороднымъ запахомъ, употребляемаго для ваннъ. Здѣсь же отъ Татаръ можно пріобрѣтать хорошій кумысъ.

26) Ст. **Тебисская**. V кл. (996 вер.). Почт. опер. Мѣстность болотистая, лѣтомъ частыя заболѣванія лихорадкою, вода озерная, неудовлетворительнаго качества. Въ 4 вер.—селен. Тебисское (508 д. об. п.). Въ районѣ вліянія ст.—14 селен. (10.000 д. об. п.), ежегодно отправляющихъ до 80.000 п., разнаго груза (дрова, рыбы, мясо, сливочное масло).

27) Ст. **Каинскъ**. III кл. (1049 вер.). Гос. сб. кас., почт. опер. Буфетъ. Мѣстность ровная, частью покрытая березовыми рощами. Вода плохого качества; пользуются ею изъ близлежащаго озера Каллы. При ст.—депо и мастерскія; врачебный пріемный покой, контора ветеринарнаго врача. Церковь, сооруженная на суммы фонда имени Императора Александра III, въ честь св. Андрея Стратилата и велико-мученицы Екатерины; 2-классная церковно-приходская школа имени протоіерея Іоанна Сергіева. Врачебно-остановочный переселенческій пунктъ съ



бараками на 60 чел. Складъ-ледникъ на 10 т. п. масла. Со времени открытія движенія въ полосѣ отчужденія образовалось при ст. поселеніе изъ разночинцевъ и семействъ служащихъ на линіи ж. д.

Въ 12 вер. отъ ст.—г. **Каинскъ**, уѣз. г. Томской губ., расположенный среди Барабинской степи, при впаденіи р. Каинки въ р. Омь, на лѣвой ея сторонѣ (55° 27' с. ш. и 47° 58' в. д.; 5.858 д. об. п.: 3.292 м., 2.566 ж.). Евреевъ 930 д. об. п., Мѣсто, занимаемое городомъ,—низменное, 320 ф. надъ уровнемъ моря. Первоначально, въ 1722 г., основано было полевое укрѣпленіе среди кочевавшихъ здѣсь барабинскихъ Татаръ, Киргизъ и Калмыковъ. Это укрѣпленіе носило названіе „Каинскаго паса“. Возникшая около укрѣпленія слобода въ 1782 г. переименована была въ уѣзд. городъ Тобольскаго намѣстничества. Въ 1804 г. Каинскъ вошелъ въ составъ Томской губ. Значительную часть населенія составляютъ ссыльные евреи и ихъ потомство, такъ какъ сибирскою администраціею, распредѣлявшею ссыльныхъ по территоріи Сибири, большая часть лицъ іудейскаго вѣроисповѣданія, ссылавшаяся изъ Имперіи, причислялась въ продолженіе многихъ лѣтъ къ городскимъ сословіямъ г. Каинска. Домовъ, преимущественно деревянныхъ — 536. Церквей православныхъ—3, еврейская синагога. Учебныхъ заведеній—8: женская прогимназія, уѣздное, 2 городскихъ приходскихъ училища, 3 церковно-приходскихъ школы, еврейская школа. Сельскохозяйственная Александринская образцовая ферма. Метеорологическая станція. Больница приказа общественнаго призрѣнія на 55 кроватей, съ аптекою. Военный лазаретъ. Богадѣльня церковно-приходскаго попечительства. Общественный клубъ. Библіотека. Общество попеченія о начальномъ образованіи. Общество молочнаго хозяйства, имѣющее цѣлю содѣйствовать развитію и усовершенствованію молочнаго хозяйства и молочной промышленности. Городск. общ. банкъ.

Торговое значенія незначительно, и заводская промышленность еще мало развита (до 400.000 руб. въ годъ). Ежегодно въ городѣ 2 ярмарки: Михайловская (съ 18 по 17 янв.) и Петропавловская (съ 29 іюня по 8 іюля), съ оборотами до 300.000 р. Городскихъ доходовъ—15.000 р. Гостиницъ нѣтъ, но есть постоянные дворы (заѣзжіе дома). Извозчики по таксѣ; въ чертѣ города за конецъ—15 к. часъ—30 к., отъ вокзала до города—отъ 50 к. до 1 р. Дорога отъ вокзала къ городу пролегаетъ по болотистой почвѣ и удлиняется во время весенней и осенней распутицъ до 18 вер.

Торговья фирмы: Бр. Волковы—мануф.-галант. торг.; „Ероѣевское акціонерное общество“ для содержанія и развитія дѣла Бр. Ероѣевыхъ въ г. Каинскѣ (основн. капит. 1.500.000 р.), винок. и пивомедов. заводы, крупч. паров. мельница, чай сахаръ, мануф. тов.; Н-ки Кокушкина И. С. мануф.; Пятковъ И. І. кожевен. и жиров. тов.; Шкроева, П. П.—мануф.-галонт., винот., винок. зав.; Мощинскій, Л. Ѳ.—мануф., бакал., салот.; Митрохинъ, И. С.—кожевен., салот. и мылов. зав.

Торговья фирмы, скупающія масло и торгующія принадлежностями молочнаго хозяйства: К. Гольбекъ; Мариупольскій, „Ероѣевское акціонерное общество“, Г. Петерсенъ, Тинкеръ, Мошицкій, Каганъ, Левако. Каинскіе коммерсанты возбудили ходотайство передъ Министерствомъ



Путей Сообщенія о проведеніи желѣзнодорожной вѣтки отъ г. Каинска, до станціи Каинскъ.

Въ районѣ вліянія ст., кромѣ г. Каинска до 20 селен. съ земледѣльческимъ населеніемъ (10.000 д. об. п.). Отсюда ежегодно отправляется до 700.000 п. разнаго груза (спиртъ, пиво, хлѣбъ, сало сливочное масло, птица сѣно). Въ 1906 г. отсюда отправлено было разныхъ хлѣбныхъ грузовъ 262,950 п. и сливочное масла 122,000 п.

Въ 20-ти верстахъ отъ ст. на Ю.-З. находится Устьянцевское озеро со щелочно-глауберовою водою, близкою къ водамъ Карлсбада да Франценсбада, Мариенбада, Эссентуки № 4. Водою этою пользуются при желудочно-кишечныхъ катарахъ. Приспособленій для купанья нѣтъ. Квартирами больнымъ служатъ обыкновенныя крестьянскія избы с. Устьянцевскаго, расположеннаго при озерѣ. Хорошіи кумысы достаютъ отъ татаръ и киргизъ. Мѣстность сухая, открытая, проселочная дорога отъ ст. до озера—хорошая.

28) Ст. **Кожурла**. V кл. (1.090 вер.). Почт. опер. Мѣстность болотистая, вода изъ озера „Марова“ неудовлетворительна, зимою воду берутъ изъ колодцевъ. Въ 5 вер.—селен. Кожурла (150 д. об. п.). При ст. образовались два поселка, св. Александры и Песчаный изъ крестьянъ переселенцевъ. Въ поселкѣ св. Александры сооружены на средства фонда имени Императора Александра III каменный храмъ въ честь св. Анны и церковно-приходская школа. Въ районѣ вліянія ст.—18 сел. (4.000 д. об. п.), нѣсколько маслодѣлательныхъ и кожевенныхъ заводовъ. Направляясь къ В., линія пересѣкаетъ небольшими мостами на 1 099 вер. р. Кожурлу, а на 1.124 вер.—р. Карапузь.

29) Ст. **Убинская**. V кл. (1.128 вер.). Гос. сб. кас., почт. опер. Мѣстность болотистая, водою пользуются изъ озеръ, неудовлетворительнаго качества. Вблизи—с. Уба (500 д. об. п.). Въ районѣ вліянія ст.—12 селен. (3.500 д. об. п.). Къ С.-В., въ недалекомъ разстояніи отъ ст., лежитъ Убинское озеро (578 кв. вер.). Берега озера болотистые, низменные. Бассейнъ, озеро богатъ рыбою, которая въ мороженомъ видѣ составляетъ наибольшую часть груза, отправляемаго съ этой ст. Отсюда отправляется до 50,000 пуд. груза (масло, рыба, дрова).

30) Ст. **Каргатъ**. V кл. (1.166 вер. Мѣстность возвышенная водою пользуются изъ р. Каргата, неудовлетворительнаго качества, въ особенности зимою, когда она дѣлается затхлою и принимаетъ желтый цвѣтъ. Въ это время воду получаютъ изо льда. При ст.—небольшой поселокъ, образовавшійся послѣ постройки ж.-д. линіи, изъ крестьянъ и разночинцевъ. Врачебно-остановочный переселенческій пунктъ съ бараками на 150 чел. казенный складъ земледѣльческихъ орудій и машинъ. Въ 15 вер.—с. Каргатъ (1.500 д. об. пол.). Отсюда ежегодно отправляется свыше 200.000 п. груза (мясо, дичь, масло, сало, шерсть, рыба, сѣмя льняное). Въ 1906 г. Отсюда отправлено было разныхъ хлѣбныхъ грузовъ 289,703 п., и сливочнаго масла 35,000 пуд.

31) Ст. **Чулымъ**. IV кл. (1.209 вер.). Почт. опер. Буфетъ. Мѣстность болотистая, лихорадочная, вода для питья неудовлетворительная. Пахнетъ иломъ. При ст., образовался поселокъ (120 д. об. пол.). 1-класная школа. Здѣсь же для надобностей переселенцевъ построены



баракъ вмѣстимостью на 30 чел. Въ 2 вер.—с. Чулымъ (500 д. об. п.), въ районѣ вліянія ст.—5 селен. (2.000 д. об. п.). Отсюда ежегодно отправляется до 55.000 п. разнаго груза (хлѣбъ, сливочное масло, кожи, сало, битая домашняя птица).

32) Ст. **Дупленская**. V кл. (1.249 вер.) Почт. опер. Томскаго уѣзда. Мѣстность лѣсная. Вода хорошаго качества изъ колодцевъ. Въ 15 вер. деревня Овчиникова, гдѣ устроенъ врачебный пунктъ. На 1.282 вер. линія пересѣкаетъ р. Каргатъ.

33) Ст. **Коченево**. V кл. (1.285 вер.). Почт. опер. Мѣстность ровная, сухая. Вода хорошаго качества изъ колодцевъ. Вблизи—с. Коченево (3 тыс. д. об. п.). Въ районѣ вліянія ст. 7 селен. (10 тыс. д. об. п.). Земледѣльческій районъ ст. даетъ ежегодно въ среднемъ свыше 300 тыс. п. разнаго груза. (хлѣбъ, соль, мясо, масло, дрова).

Въ 1906 г. отсюда отправлено было разныхъ хлѣбныхъ грузовъ 677,856 п.

34) Ст. **Чикъ**. V кл. (1.299 вер.). Мѣстность холмистая. Вода хорошаго качества изъ р. Чикъ. Близъ ст.—с. Прокудино (1.200 д. об. п.). Въ районѣ вліянія ст.—болѣе 10 селен. (10 тыс. д. об. п.). Земледѣльческій районъ ст. даетъ ежегодно въ среднемъ до 350 тыс. п. разнаго груза (хлѣбъ въ зернѣ, мясо, сало, масло, орѣхи кедровые и лѣсные, строительные матеріалы). Въ 1906 г. отсюда отправлено было разныхъ хлѣбныхъ грузовъ 530,677 п. На 1.317 вер. линія пересѣкаетъ небольшимъ мостомъ р. Криводонку.

35) Ст. **Кривощеково**. II кл. Гос. сб. кас., почт. опер. Буфетъ. (1.324 вер.). Мѣстность ровная, сухая, водою пользуются изъ пульзометра 1.327 вер., подвозимой въ бакахъ; вода имѣетъ затхлый запахъ. 1-классное училище. Близъ ст.—селен. Кривощеково (200 об. п.).

Количество отправляемыхъ грузовъ съ этой ст. достигаетъ до 600 тыс. п. (хлѣбъ, сѣмена масляничныя, мясо, сало, масло, камень строительный).

На 1.328 вер. линія пересѣкаетъ **р. Обь** мостомъ, отверстіемъ въ 372,50 саж. Пролетовъ мостовыхъ—7: отверстія I и VII—по 46,325 саж. II, IV и VI—по 53,<sub>65</sub> саж. и III, V—по 53,<sub>15</sub> саж. Пролеты перекрыты верхнимъ строеніемъ консольно-балочной системы Гербера, состоящимъ изъ четырехъ свободныхъ пролетовъ, длиною по 69<sup>1</sup>/<sub>2</sub> саж. Всѣ каменные опоры моста заложены на гранитной скалѣ, и притомъ правый береговой быкъ № 1—безъ кессоновъ, лѣвый же береговой и рѣчные быки №№ 2, 3, 4, 5 и 6—на кессонахъ, опущенныхъ въ глубину отъ 0,<sub>81</sub> до 3,<sub>40</sub> саж. ниже самаго низкаго горизонта воды. Наименьшее возвышеніе фермъ надъ меженнымъ горизонтомъ составляетъ 8,<sub>23</sub> саж., а надъ наивысшимъ заторнымъ—4,<sub>42</sub> саж., при высотѣ насыпи на лѣвомъ берегу около 7 саж. и на правомъ около 5 саж. Оба береговые пролета моста между береговыми быками и подпорными стѣнками имѣютъ отверстіе въ 10 саж. Въ виду малой толщины наноснаго грунта надъ скалистымъ дномъ рѣки у нѣкоторыхъ опоръ и незначительной глубины воды, эти опоры заложены были не на кессонахъ, а непосредственно на грунтѣ, съ помощью съемныхъ ящиковъ, или съемныхъ кессоновъ.



Сварочное желѣзо для верхняго строенія было изготовлено на Воткинскомъ заводѣ; обработка же его и всѣ прочія работы по постройкѣ мѣста были исполнены контрагентомъ, инженеромъ Березинымъ.

**Р. Обь** (у татаръ—„Омарь“, у сургутскихъ Остяковъ—„Ась“, у Самоѣдовъ—„Куай“, что значитъ „душа“) — главная рѣка Западной Сибири, впадаетъ въ Обскую губу Ледовитаго океана, образуется изъ слиянія двухъ большихъ рр. Бѣи и Катуня. Р. Бѣя (Бѣй по-татарски—князь) вытекаетъ изъ живописнаго Алтайскаго озера Телецкаго. Р. Катунь (по-калмыцки—знатная женщина, царица) получаетъ начало съ ледниковъ—Бѣлухи. Главнѣйшіе судоходные притоки Оби: Томь, Чулымъ, Кеть, Вахъ, Иртышъ. Длина теченія Оби отъ соединенія Бѣи



МОСТЪ ЧЕРЕЗЪ р. ОБЬ,—гор. НОВО-НИКОЛАЕВСКЪ.

съ Катунью, въ 15 вер. ниже г. Бѣйска—3.200 вер. Несравненно значительнѣе представляются размѣры исполинской р., если за главную вѣтвь вмѣсто Оби принять Иртышъ, имѣющій 4. тыс. вер. теченія. Съ присоединеніемъ къ этому протяженію длины Оби отъ слиянія ея съ Иртышомъ (свыше 1 тыс. вер.), вся длина Иртыша—Оби составитъ свыше 5 тыс. вер. Ширина р. въ предѣлахъ Томской губ.—отъ 350 до 851 саж., въ островныхъ мѣстахъ до 3 вер.; въ Тобольской губ. средняя ширина—отъ  $1\frac{1}{2}$  до 3 вер.; въ мѣстахъ же, гдѣ р. раздѣляется островами на рукава,—отъ 30 до 40 вер. При впаденіи въ Обскую губу въ одномъ руслѣ Обь имѣетъ отъ 5 до 20 вер. ширины. Глубина р.—отъ 2 до 20 саж. Русло ея—сначала каменистое, затѣмъ песчаное и песчано-глинистое. Отъ устья праваго своего притока Чарыша, орошающаго Бѣйскій уѣз., р. течетъ въ узкой долинѣ и крутыхъ берегахъ, при чемъ правый берегъ покрытъ густымъ боромъ. Ниже Барнаула р. течетъ извиристо, по широкой долинѣ, и огибаетъ обширную



дугою Салаирскій кряжъ, имѣя правый берегъ возвышеннымъ. Далѣе Обь расширяется, окаймленная низкими болотистыми, частью лѣсистыми берегами до устья р. Иртыша. Ниже этого соединенія р. дробится на протоки, охватывая ими огромныя пространства. Замерзаетъ Обь въ Барнаулѣ среднимъ числомъ 30 окт., вскрывается 15 апр., здѣсь р. свободна отъ льда 198 дней. На сѣверѣ, въ Березовѣ, Обь замерзаетъ 29 окт., вскрывается 5 июня, имѣя свободныхъ отъ льда только 146 дней. Въ весеннее время, обыкновенно въ концѣ апрѣля или въ первыхъ числахъ мая, Обь выходитъ изъ своихъ береговъ и разливается на десятки вер. въ ширину. Особенно богата Обь различными породами рыбы; въ ней водятся: муксунъ, нельма, таймень, осетръ, стерлядь и др.; рыбный промыселъ на всемъ протяженіи этой р., и въ особенности въ нижнемъ ея теченіи, составляетъ во многихъ мѣстностяхъ главное занятіе прибрежныхъ жителей. Усиливающийся сбытъ рыбы въ Россію благодаря ж.-д. пути обѣщаетъ развитіе рыбнаго дѣла въ крупныхъ размѣрахъ съ усовершенствованіемъ технической стороны всего рыбнаго промысла. Приготовленіе рыбныхъ консервовъ въ г. Тобольскѣ, открытіе въ с. Самаровѣ первой въ Сибири школы для обученія обработкѣ рыбныхъ продуктовъ и, наконецъ, устройство торг. дом. Плотниковыхъ въ низовьяхъ Оби консервной фабрики, частью для приготовленія „народныхъ консервовъ“, указываютъ на начало развитія болѣе усовершенствованныхъ способовъ Сибирской рыбопромышленности. Находясь на рубежѣ Европы и Азіи, судоходный бассейнъ Оби съ своими развѣтвляющимися притоками на протяженіи 15 тыс. вер. служитъ издавна наиболѣе дешевымъ путемъ сообщенія между двумя громадными континентами міра.

Движеніе судовъ по Оби начинается отъ г. Бійска, т. е. отъ сліянія рр. Бии и Катуня, и грузъ пробѣгаетъ громадное разстояніе въ 2—3 тыс. вер. Несмотря на конкуренцію между пароходовладѣльцами фрахты на бассейнѣ Оби стоятъ очень высокіе, значительно больше волжскихъ, что находится частью въ зависимости отъ необеспеченности судоходства, частью отъ большого риска, которому подвергаются суда при плаваніи, за отсутствіемъ надлежащихъ вспомогательныхъ мѣръ. Недостаточность и неполнота свѣдѣній о вскрытіи и замерзаніи рр., отсутствіе телеграфа и невозможность своевременнаго сообщенія о всѣхъ случайностяхъ навигаціи, малонаселенность мѣстъ по направленію главныхъ рр., въ особенности по Оби, частыя мелководья по рр. Тоболу и Турѣ—были причинами многихъ несчастій, гибели товара и убытковъ судовладѣльцевъ. Принятые въ настоящее время правительствомъ мѣры къ улучшенію водной системы Западной Сибири, служащей питательною вѣтвью Великой Сибирской магистрали Пермской и Сѣверной ж. д., безъ сомнѣнія, окажутъ вліяніе на дальнѣйшее, болѣе успѣшное развитіе судоходства и понизятъ фрахты. Развивающееся судоходство, въ связи съ оживленнымъ торговымъ обменомъ произведеній Сибири и европейскихъ рынковъ, все болѣе и настоятельнѣе указываетъ на то промышленное значеніе, какое должны занять въ будущемъ, при надлежащемъ устройствѣ, Обь-Енисейскій каналъ, соединяющій рр. Кеть (притокъ Оби) и Касъ (притокъ



Енисея), открывая огромный водный путь въ 5 тыс. вер. отъ Тюмени до Иркутска.

Развитіе Обскаго судоходства также тѣсно связано съ установленіемъ правильныхъ сѣверныхъ морскихъ сношеній черезъ Карское море. Обслѣдованная въ 1897 г. въ Обской губѣ бухта „Находка“ для стоянокъ рѣчныхъ судовъ и предпринятая работы по обезпеченію свободнаго плаванія по водамъ Карскаго моря, при посредствѣ ледоколовъ, даютъ надежду къ установленію прочнаго небезвыгоднаго сношенія сѣвернымъ торговымъ путемъ черезъ устья Оби.

Рѣчная флотилія Обскаго бассейна очерчена при описаніи р. Иртыша. Въ мѣстности пересѣченія р. Оби ж.-д. магистралью совершаютъ рейсы по линіи между гг. Томскомъ, Барнауломъ и Бійскомъ пароходы двухъ-этажные, американскаго типа, и легко-пассажирскіе Н-въ В. Е. Ельдештейна и Е. И. Мельниковой, И. Л. Фуксмана „Т-ва М. Плотникова и С-я“. Определеннаго расписанія пароходства не имѣютъ.



ОБЩІЙ ВИДЪ ст. ОБЬ,—гор. НОВО-НИКОЛАЕВСКЪ.

36) Ст. **Обь**. III кл. (1.335 вер.). Гос. сб. кас., почт. опр. Буфетъ. Ст. расположена на правомъ возвышенномъ, живописномъ берегу р. Оби. До постройки ж. д. весь холмистый берегъ былъ покрытъ густымъ дѣвственнымъ хвойнымъ лѣсомъ, спускавшимся по обрывистымъ скатамъ къ широкому водному бассейну рѣки. Постройки ст. широко раскинулись на площади, окаймленной сосновымъ боромъ. При ст.—каменное паровозное зданіе (основное депо) съ малыми мастерскими (сборочная, вагонная, кузнечно-литейная, слесарно-токарная). Церковь, сооружена на суммы фонда имени Императора Александра III въ честь св. пророка Даніила. Обширное зданіе 2-класснаго училища для дѣтей ж.-д. служащихъ, съ общежитіемъ. Больница и пріемный покой. При ст. особые склады-ледники на 50 тыс. пуд. масла. Отъ ст. проложена вѣтка къ пристани на р. Оби, протяженіемъ 2,69 вер.

Вблизи ст., на берегу Оби, расположенъ въ сосновомъ бору обширный врачебно-остановочный переселенческій пунктъ, главное назначеніе котораго—оказаніе помощи переселенцамъ, направляющимся въ Томскій уѣз. и въ Алтайскій горный округъ, на земли Кабинета



Его Императорскаго Величества. Мѣстопробываніе переселенческаго чиновника. Казенный складъ земледѣльческихъ орудій и машинъ.

До начала постройки ж. д. близъ мѣста расположенія ст. существовалъ небольшой крестьянскій поселокъ Гусевка, Кривошековской вол., Томскаго уѣз., въ 24 двора, съ населеніемъ въ 104 д. об. пола надѣленныхъ землею изъ владѣній Кабинета Его императорскаго Величества. Съ 1893 г., уже съ начала постройки Обь-Красноярскаго участка, когда только стало выясняться будущее торгово-промышленное значеніе ст. Обь крестьяне-старожилы Сибирскихъ губ., а также переселенцы массами стали переселятск къ небольшому поселку и даже самовольно селиться на близлежащихъ свободныхъ Кабинетскихъ земляхъ. Уже по переписи 1897 г. населенія здѣсь считалось 8473 д. об. пола (4.483 м. 3990 ж.).

Для урегулированія наплыва населенія и для удовлетворенія возникшей потребности Кабинетомъ Его Императорскаго Величества тогда же сдѣлано было распоряженіе объ отводѣ особой площади, прорѣзываемой рѣч. Каменкою, впадающею въ Обь, подъ усадѣбную осѣдность разрастающагося населенія. Широко раскинувшееся поселеніе названо **Ново-Николаевскимъ**, которое въ 1904 г. преобразовано въ городъ; жителей считается до 50 тыс. д. об, п. На отведенной площади въ 1.600 дес. отмежевано 2.862 мѣста для усадѣбъ, большая часть которыхъ уже застроена.

Усадѣбныя мѣста отдаются въ арендное содержаніе на 30 лѣтъ всѣмъ желающимъ безъ различія сословій, съ платою смотря по положенію выбраннаго участка отъ 2 р. 50 к. до 10 р. въ годъ. Управление Кабинетскимъ имѣніемъ оставляетъ за собою право увеличивать арендную плату черезъ каждыя 6 лѣтъ на 10<sup>0</sup>/<sub>0</sub>. Размѣръ усадѣбныхъ мѣстъ 15 саж. по улицѣ, 17 саж. внутрь селидѣбы.

Въ центрѣ города, раскинувашагося почти на 10 вер. вдоль береговъ р. Оби и ея притока Каменки, сооруженъ на суммы, пожертвованныя Его Императорскимъ Величествомъ, и на приношенія частныхъ лицъ, красивый каменный обширный храмъ во имя св. Александра Невскаго, долженствующій служить памятникомъ Царю-Миротворцу на Великомъ Сибирскомъ пути, имъ же задуманномъ и основанномъ. Украшеніемъ ризницы храма служатъ парчевыя облаченія для священнослужителей, изготовленныя изъ покрыва съ гроба въ Бозѣ почивающаго Наслѣдника Цесаревича и Великаго Князя Георгія Александровича и образъ св. великомученика Георгія Побѣдоносца, Высочайше пожалованный Ея Императорскимъ Величествомъ Государыней Императрицей Маріей Феодоровной. Въ городѣ 23 начальныхъ городскихъ школы, реальное училище и частная женская гимназія г. Смирновой. Казначейство. Отд. Сибирск. банка. Городская лечебница. Приемный покой, пріютъ. Городская бібліотека. Общество взаимопомощи приказчиковъ. Частный театръ Андреева. Нѣсколько заводовъ, между которыми обращаетъ на себя вниманіе—Сухарный военнаго вѣдомства, съ производительностью въ милліонъ пудовъ сухарей. Складъ казенной винной монополіи на 200 тыс. ведеръ. Торговля и ремесленность здѣсь развиты, какъ въ бойкомъ городскомъ поселеніи. Много магазиновъ и лавокъ; нѣсколько гостиницъ съ кафе-рестораномъ, меблированныя комнаты,



нѣсколько постоянныхъ дворовъ. По воскреснымъ днямъ — оживленные базары, на которые подвозятся продукты сельскаго хозяйства даже за 200—300 вер., изъ отдаленныхъ мѣстъ Барнаульскаго и Бійскаго уѣзд. Торговые обороты базаровъ достигаютъ до 3 милл. р. въ годъ. Открыты Общества: сельско-хозяйственное и вольное пожарное. Извозчики (простыя плетенки на дрожинахъ) по таксѣ: конецъ по городу — 20 к., за часъ ѣзды—30 к., за провозъ пассажировъ съ ручнымъ багажомъ въ базарную часть города—50 к., за р. Каменку—70 к.

Финансовая смѣта города на 1908 г. исчислена въ 427,057 руб. На организацію городской охраны предположено 22 тыс. р., по выкупу городскихъ земель для уплаты Кабинету Его Величества предположено 150 тыс. р. Такимъ образомъ смѣта обще-городскихъ приходовъ выражается въ 248,447 руб. 1) Сборъ съ недвижимыхъ имуществъ—26 тыс. р. 2) Съ торговли и промысловъ—10,755 р. 3) Пошлинъ—2,175 р. 4) Съ городскихъ имуществъ и оброчныхъ статей—115,288 р. 5) Съ городскихъ сооружений и предприятий—21,500 р. 6) Пособія городу и возвратъ расходовъ—43,353 р. 7) Разные поступленія—29,515 р.

Въ городѣ нѣсколько транспортныхъ и справочныхъ конторъ. Конторы скупающія масло и торгующія принадлежностями молочнаго хозяйства: Рандрупъ, Гольбекъ, Бр. Бландовы, Рунинъ, Петерсенъ, Ионсонъ, Гельмсингъ и Гриммъ (Освальдъ-Кетли \*). Ст. Обь служитъ мѣстомъ отправленія избытковъ зерна и продуктовъ скотоводства Алтая, грузовое ея значеніе постоянно возрастаетъ и теперь уже количество ежегодно отправляемыхъ грузовъ превышаетъ цифру 5 милл. пуд.

Въ 1906 г. отсюда отправлено было разныхъ хлѣбныхъ грузовъ 4,368,121 п. (рожь—121 тыс. п., пшеница—76,600 п., овесъ—1,204,400 п.; мука: пшеничная—1,948 тыс. п., ржаная—529 тыс. п., гречневая—76 тыс. п., сѣна разнаго—39 тыс. п., отруби—316 тыс. п.) Сливочнаго масла отправлено было 854,239 п.

Отъ перехода черезъ р. Обь линія поднимается на Сокурскій хребетъ. Мѣстность живописная, лѣсистая.

37) Ст. **Сокуръ**. V кл. (1.366 вер.). Въ 72 вер.—с. Сокуръ (Барлакское) (788 д. об. п.). Вблизи паровая мельница Жернакова, ежегодно предоставляющая хлѣбнаго груза до 1 тыс. вагоновъ. Отъ ст. линія спускается къ долину р. Ояша и двукратно пересѣкаетъ мостами ея притокъ Балту.

38) Ст. **Ояшъ**. V кл. (1.408 вер.). При станціи поселокъ. Въ 10 в.—с. Ояшъ (778 д. об. п.). Населеніе района ст. отправляетъ хлѣбные грузы. Отъ ст. линія спускается къ рр. Сарбаяжъ и Ояшъ, которыя и пересѣкаетъ мостами въ 15 саж. каждый. Отсюда отправляется до 180 тыс. п. груза (хлѣбъ, мука, лѣсъ).

39) Ст. **Болотная**. III кл. (1.450 вер.). Гос. сб. кас. Буфетъ. Вблизи—с. Болотинское (1.500 д. об. п.). Отъ ст. линія спускается къ р. Лебяжьей, которую пересѣкаетъ мостомъ въ 20 саж. Затѣмъ линія под-

\*) Въ районѣ города паровыя мельницы: „Южно-Алтайской К<sup>0</sup>“ и „Алтайской фабрично-промышленной К<sup>0</sup>“ съ производствомъ до 3 милл. пуд. Лѣсопильный заводъ Алтайскаго округа Кабинета Его Величества (съ производствомъ до 1,500,000 пуд.), Мыловаренный заводъ Фицеръ, Казенный винный заводъ, кожевенный Шамова, салотопенный и кожевенный Жернакова.



ходить къ р. Томи и пересѣкаетъ ее среди возвышенныхъ береговъ мостомъ въ 240 саж., близъ с. Поломошнаго. Мостъ построенъ по проекту проф. Н. А. Бѣлелюбскаго, состоитъ изъ 6 пролетовъ, 40 саж. каждый, съ ѣздою по низу, съ фермами полупараболической системы на каменныхъ быкахъ и устояхъ.

Населенный земледѣльческій районъ ст. отправляетъ хлѣбные и скотоводческіе грузы къ востоку, до 50 тыс. пуд.

40) Ст. **Тутальская**. IV кл. (1.490 вер.). Гос. сб. кас., почт. опер. При ст.—церковь во имя св. Меланіи, выстроенная на средства инженера-механика Е. К. Кнорре. 1-классное ж.-д. училище. Мѣстность холмистая, покрытая сосновымъ боромъ. Здѣсь предположена къ постройкѣ желѣзнодорожная санаторія для слабогрудыхъ и чахоточныхъ, служащихъ на дорогѣ, а также санаторія для дѣтей. Вблизи — с. Поломошное (1.000 д. об. п.). Изъ населеннаго района ст. до 100.000 пуд. разн. грузовъ (овса, муки ржаной и пшеничной) идутъ къ востоку. Отсюда линія поднимается и пересѣкаетъ р. Сосновку каменною трубою, отверстіемъ въ 3 саж., подъ 8 саж. насыпью.

41) Ст. **Литвиново**. V кл. (1.515 вер.). При ст.—1-классное ж.-д. училище. Вблизи—селен. Литвиновское (500 д. об. п.) и Маяновское (200 д. об. п.). Мѣстность сухая, возвышенная, съ сосновыми лѣсами, почему с. Маяновское считается лучшимъ мѣстомъ для излѣченія грудныхъ болѣзней. Въ 8 вер. отъ ст.—известковыя копи и печи для обжиганія извести Романова. Въ 30 вер. — охряной заводъ Т-ва Довборы. Населенный районъ ст. отправляетъ ежегодно до 80.000 пуд. разнаго груза (дрова, известь, охра, хлѣбъ въ зернѣ). Къ слѣдующей ст. линія идетъ по равнинной мѣстности и въ сплошной тайгѣ.

42) Ст. **Тайга**. III кл. (1.547 вер.). Гос. сб. кас., почт. опер. Буфетъ. Получила названіе отъ расположенія своего въ глухой, таежной мѣстности. Отсюда отдѣляется вѣтвь къ г. Томску. Занявъ видное мѣсто среди ст. Сибирской ж. д., какъ путь развѣтвленія, Тайга, несмотря на всю неприглядность и дикость окружающей природы, со скудными источниками водоснабженія, привлекла къ себѣ массу населенія, преимущественно изъ состава, ссыльныхъ, образовавшаго вдоль линіи многолюдный поселокъ. Въ настоящее время здѣсь считается свыше 5.000 д. об. п., 386 дворовъ. Для устройства населенія Управленіемъ Государственныхъ Имуществъ отведено вдоль линіи ж.-д. отчужденія 100 дес. земли, раздѣленныхъ на усадебные участки, въ размѣрѣ 10 саж. по улицѣ и 30 саж. вглубь селитьбы. Всѣ участки сдаются въ арендное пользованіе, смотря по удобству расположенія отъ 1 до 18 р. въ годъ. Въ административно-полицейскомъ отношеніи все населеніе поселка подчинено особому полицейскому приставу. Въ поселкѣ нѣсколько торговыхъ заведеній, 17 магазиновъ, гостиница „Тайга“ съ номерами для пріѣзжающихъ, по 1 р. за номеръ. Общество потребителей. Почтово-телеграфная контора. Церковно-приходская школа для дѣтей об. п., содержащаяся на средства церковнаго попечительства. При ст.—паровозное депо, мастерскія, врачебный пріемный покой. I-классное ж.-д. училище для дѣтей об. п. Зданіе театра, въ которомъ играютъ любители. На суммы фонда имени Императора Але-



хсандра III сооружена церковь въ честь св. Андрея Критскаго и въ память событія 17 октября 1888 г. Также выстроены дома для причта. Углубленные артезианскіе колодцы не обильны водою, и потому воду на эту обширную ст., какъ для питанія паровозовъ, такъ и для потребности значительнаго рабочаго и служащаго населенія приходится подвозить въ бакахъ отъ ст. Литвиново.

Отсюда отправляется до 500.000 пуд. разнаго груза (лѣсные матеріалы, дрова, орѣхи кедровые, мясо, камень).

Направляясь далѣе къ В., ж.-д., линія идетъ по равнинной мѣстности, черезъ сплошную дѣвственную, трудно проходимую Тайгу (пихта, ель, сосна, береза).

43) Ст. **Судженка**. V кл. (1.584 вер.). Гос. сб. кас., почт. опер. При ст. со времени открытія движенія образовалось поселеніе въ 30 дворовъ, преимущественно изъ ссыльныхъ. Ст. расположена близъ вершинъ р. Чендата, притока Яи. Положеніе ст. среди богатѣйшихъ каменноугольныхъ мѣсторожденій придаетъ ей особенное значеніе, какъ пункту снабженія минеральнымъ топливомъ желѣзной дороги. Вблизи ст., у самой линіи и въ окрестностяхъ, около селен. Лебедянскаго, по бассейнамъ р. р. Мазаловскаго Китата и Алчедата, разрабатываются мѣсторожденія каменнаго угля. Казенная Анжерская копь заложена въ 600 саж. отъ линіи ж. д.; въ окрестностяхъ ея — двѣ частныя: одна изъ нихъ принадлежитъ г. Михельсону, другая — „Лебедянскому товариществу“. Для нагрузки угля, добываемаго изъ казенной копи, проложенъ рельсовый тупикъ; къ копьямъ г. Михельсона проложена частная соединительная вѣтка, длиною въ 14 вер., для вывозки угля.

По мѣрѣ развитія каменноугольнаго дѣла эта ст. принимаетъ все большее и большее грузовое значеніе. Въ настоящее время отсюда отправляется до 20.000.000 п. угля, добываемаго какъ въ частныхъ такъ и въ казенныхъ копяхъ.

Въ 9-ти вер. отъ ст. находится с. Судженское (1.600 д. об. п.).

До проведенія ж.-д. линіи мѣстность отъ Судженки къ В. была малонаселенная; теперь же, съ отмежеваніемъ въ тайгѣ лѣсныхъ переселенческихъ участковъ, по обѣимъ сторонамъ пути многіе участки уже заселены.

Кромѣ каменнаго угля отсюда отправляется до 850.000 пуд. разнаго груза (хлѣбъ въ зернѣ, мука, лѣсные матеріалы).

Отъ ст. Судженки линія спускается къ р. Яи и пересѣкаетъ ее близъ селен. Шегарки мостомъ въ 50 саж., состоящимъ изъ 2 пролетовъ. По системѣ р. Яи обнаружены выходы „габбро“, который добывался для искусственныхъ сооружений на линіи и для облицовки моста черезъ р. Кію. По правому притоку Яи, р. Алчедату, находятся „порфиры“, употреблявшіеся для фундаментовъ ж.-д. построекъ. Къ Ю. отъ линіи ж. д., по всей системѣ р. Яи и ея притоковъ: Золотому-Китату, Кельбесу, Борзасу и др., расположены золотоносныя розсыпи. Какъ показали изслѣдованія почти всѣ лога, выпадающіе въ рѣчки, являются золотоносными.

44) Ст. **Ижморская**. IV кл. (1.617 вер.). Гос. сб. кас. Почт. опер. При ст. образовался небольшой поселекъ изъ крестьянъ сосѣд-



нихъ селеній и торгующихъ евреевъ. Вблизи—село Ижморское (850 д. об. п.), Маріинскаго уѣзда Районъ ст. отправляетъ до 120.000 пуд. разнаго груза (хлѣбъ, конопляное масло, лѣсъ).

45) Ст. **Берикульская**. V кл. (1.654 вер.). Гос. сб. кас. Почт. опер. Въ 12 вер.—с. Берикуль (949 д. об. п.). Районъ ст. отправляетъ ежегодно до 260,000 пуд. разнаго груза (хлѣба въ зернѣ, мука, ленъ, семя масляничное, масло конопляное масло, мясо). Спускаясь отъ ст., линія пересѣкаетъ рѣку Антибесъ мостомъ въ 20 саж.

46) Ст. **Маріинскъ**. III кл. (1.686 вер.). Буфетъ. Вблизи—уѣзд. г. **Маріинскъ**, Томск. губ. (16.805 д. об. п.). (8.892 м. 7.913 ж.). (56° 18 с. ш.. 57 251 в. д.), на р. Кіи, лѣвомъ притокѣ р. Чулыма. Среди населенія евреевъ до 2 тыс. д. об. п. Первоначально здѣсь было небольшое с. Кійское, возведенное въ 1856 г. въ городъ. Въ 1857 г. новый городъ получилъ названіе Маріинска. Домовъ—1.056 преимущественно деревянныхъ. Церквей православныхъ—2. Еврейская синагога. Училищъ—8: городское 2-хъ классное мужск., желѣзнодорожное мужск., женская прогимназія, женское приходское, 2 церковно-приходскія школы и одна школа грамоты. Общественное собраніе. Богадѣльня. Больница. Ночлежный домъ. Аптека. Еврейское муж. и жен. училище. Меблированныя комнаты. Городскихъ доходовъ—до 25 тыс. р. въ годъ. Торговая дѣятельность города незначительна, обороты его едва достигаютъ 1 м. р.

**Р. Кія**, на которой расположенъ городъ, имѣетъ до 328 вер. длины при ширинѣ 10—50 саж., принадлежитъ къ числу сплавныхъ, верхнія ея части славятся золотоносными промыслами.

Торговяя фирмы: Аксельрудъ, А. И.—золотопром., бакал., галант. колон. тов.; Гуревичъ, З. Г.—мануф. тов.; Ициксонъ, М. Г.—золотопр., Трифонъ Савельевъ и С-я—торг. домъ, мануф. и разн. тов.; Чердынцовъ, В. П.—винокур. заводъ; Юдалевичъ, М. А.—винокур. заводъ и мануф. торг.

Районъ ст. даетъ ежегодно до 320 тыс. п. грузовъ (хлѣбъ, пенька, кожи, масло конопляное, масло сливочное, лѣсной матеріалъ). При ст.—врачебный пріемный покой. Общество потребителей.

Въ 2 вер. отъ ст. линія пересѣкаетъ р. Кію мостомъ въ 100 саж. Мостъ состоитъ изъ 4 пролет., 25 саж. каждый, съ ѣздой по низу, на каменныхъ опорахъ.

47) Ст. **Суслово**. V кл. (1.708 вер.). Почт. опер. Вблизи—с. Сусловское (1.861 д. об. п.). Отсюда ежегодно отправляется до 80 тыс. п. разныхъ грузовъ (хлѣбъ, сѣно). На перегонѣ къ слѣдующей ст. линія пересѣкаетъ р. Козылюкъ каменною трубою, отверстіемъ 2,5 саж., подъ 6 саж. насыпью.

48) Ст. **Тяжинъ**. V кл. (1.742 вер.). Въ 4 вер.—с. Тяжинское (1.500 д. об. п.). Въ 40 вер.—торговое с. Тисуль, служащее средоточіемъ золотопромышленной дѣятельности. Районъ ст. отправляетъ до 200 тыс. п. разныхъ грузовъ (хлѣбъ, орѣхи кедровые, сѣно). Пройдя ст., линія пересѣкаетъ р. Тяжинъ, правый притокъ р. Кіи, мостомъ въ 20 саж.

49) Ст. **Итатъ**. V кл. (1.775 вер.) Почт. опер. Въ 4 вер.—торговое с. Итатъ (2.546 д. об. п.). Отсюда отправляется до 160 тыс. пуд..



разныхъ грузовъ (хлѣбъ, мясо, кедровые орѣхи, масло сливочное). Направляясь далѣе, линія пересѣкаетъ рр. Итатъ и Косуль мостами въ 15 и 20 саж.

50) Ст. **Боготоль**. III кл. (1.810 вер.). Гос. сб. кас., почт. опер. Буфетъ. Депо и мастерскія. При ст. на средства фонда имени Императора Александра III сооружена церковь въ честь св. Николая Чудотворца. 1-классное ж.-д. училище для дѣтей об. п. Врачебный приѣмный покой. Въ полосѣ отчужденія при ст. образовался поселекъ изъ разночинцевъ. Врачебно-остановочный переселенческій пунктъ для переселенцевъ, направляющихся на отмежеванные лѣсные участки въ Мариинскомъ уѣздѣ.

Въ 6 вер., на лѣвомъ берегу р. Чулыма, на Сибирскомъ трактѣ, большое торговое с. Боготольское (4.673 д. об. п.). Маслобойня и паровая мельница Ильевича; паровыя мельницы Юдалевича и Шамилина. Отсюда отправляется до 150 тыс. п. разнаго груза (хлѣбъ, мука, мясо).

51) Ст. **Критово**. V кл. (1.841 вер.). Почт. опер. Въ 4 вер.—торговое с. Краснорѣченское, на лѣвомъ берегу р. Чулыма (3.167 д. об. п.). Въ 7 вер.—винокурный заводъ А. К. Королевой. Населенный земледѣльческій районъ ст. отправляетъ до 160 тыс. п. разныхъ грузовъ (хлѣбъ въ зернѣ, вино).

Отсюда линія, спускаясь въ долину р. Чулыма, переходитъ границу Томской и Енисейской губ. и пересѣкаетъ р. **Чулымъ** мостомъ въ 130 саж. Мостъ построенъ по проекту проф. Н. А. Бѣлелюбскаго, состоитъ изъ 1 пролета въ 50 саж. и 2—въ 40 саж. каждый, на каменныхъ опорахъ.

52) Ст. **Ачинскъ** III кл. (1.874 вер.). Буфетъ. При ст. образовался небольшой поселекъ изъ крестьянъ-переселенцевъ—Салырка, по названію р. Салырки, притока р. Чулыма.

Въ 2 вер.—г. **Ачинскъ**, съ которымъ ст. соединяется шоссе. Отъ ст. проложена вѣтвь въ 2,15 вер. къ пристани на р. Чулымѣ. Вблизи врачебно-остановочный переселенческій пунктъ для новоселовъ, отправляющихся на отмежеванные участки въ уѣз. Ачинскомъ и Минусинскомъ. Казенный складъ земледѣльческихъ орудій и машинъ.

Ачинскъ, уѣз. г. Енисейской губ. (7.231 д. об. п. 3.662 м., 3.619 ж.; 56° 16' с. ш., 60° 13' в. д.), лежитъ на правомъ берегу р. Чулыма и на Сибирскомъ трактѣ. Основаніе Ачинска относится къ XVII ст. Въ 1782 г. Ачинскъ назначенъ былъ уѣз. г. Томской губ., въ 1822 г. отграниченъ къ Енисейской губ. Со времени проведенія ж. д. городъ значительно сталъ улучшаться. Домовъ—1.020. Церквей—4. Учебныхъ заведеній—5: женская прогимназія, городское 3-классное мужское училище, приходское училище, желѣзнодорожное, начальное училище, еврейская школа. Общественная бібліотека, небольшой музей. Больница Приказа общественнаго призрѣнія. Городская богадѣльня. Аптека. Частная типографія. Бюро золотопромышленниковъ Ачинско-Минусинскаго округа. Отдѣленіе Красноярскаго переселенческаго комитета. Общественное собраніе. Гостиница и меблированныя комнаты. Ежегодно открываемая, съ 15 нояб. по 15 декабря, Филипповская ярмарка по оборотамъ едва достигаетъ 50 тыс. р. Выдающейся отрасли торговли



въ Ачинскѣ нѣтъ, производятся только небольшіе обороты мануфактурными и бакалейными товарами. Городскихъ доходовъ—26.462 руб.

Фабрикъ и заводовъ — 46, съ годовою производительностію до 300 тыс. руб. Первенствующее значеніе занимаютъ: водяныя мукомольныя мельницы Якушина и Жулина, пивовар. заводъ Хаустова, кожевенные заводы Петрушина и Иванова, овчинный заводъ Ларина, маслодѣлательный Петрушина, свѣчной и мыловаренный Соловьева.

Торговяя фирмы: Максимовъ, Г. Н.—мануф., галант. и др. тов.; Долининъ, С. Н.—бакал. тов., крупчатка, желѣзо; Мокроусовъ, С. Е.—бакал. москат., ренск. погр.; Круглихинъ, М. В.—бакал., колон., желѣзн. торг., ренск. погр., Петровъ, И. А.—мануф.; Бородавкинъ, Г. Б.—мануф., Козлова, Е. П.—бакал., крупчатка; Троицкая, Е. М.—книжная торг.; Штаповы, Е. П.—ренск. погр.; Хижинская, С. С.—виноторг.

Страховыя и транспортныя конторы: торг. домъ Е. Кухтерина и С-я, Росс. общ. транспорт. кладей, С.-Петерб. общ., Страхового общ. Россія, 1-го Россійскаго страховаго общ., Коммерческаго отдѣла Сибирской желѣзной дороги.

**Р. Чулымъ**, правый притокъ Оби, беретъ начало въ хребтахъ Кузнецкаго Алатау, составляясь изъ двухъ рр.: Чернаго и Бѣлаго Юсовъ. Въ верховьяхъ этихъ рр. расположены золотыя прииски Ачинско-Минусинскаго горнаго округа. Все теченіе Чулыма чрезвычайно извилисто, судоходство по нему производится по мелководью и большому количеству карчей только въ періодъ весеннихъ водъ, отъ устья до г. Ачинска (1 тыс. вер.). До проведенія ж. д. главными грузами, приходившими съ З. по р. Чулыму къ г. Ачинску, были мануфактура и желѣзный товаръ для Восточной Сибири, отправлявшіеся отсюда гужомъ въ мѣста назначенія; изъ Ачинска водою въ баржахъ вывозили преимущественно чай, въ количествѣ до 140 тыс. ящиковъ, приходившій сюда гужомъ изъ Кяхты.

Приблизительно съ 5 мая по 1 іюля приходятъ въ Ачинскъ пароходы съ баржами изъ Тюмени, Барнаула и Томска. Плата съ пассажировъ и за товаръ взимается по усмотрѣнію пароходовладѣльцевъ. Пароходы эти совершаютъ рейсы изъ Ачинока въ Томскъ—отъ 2½ до 3 сутскъ, а отъ Томска—болѣе 10 сутокъ. Отсюда отправляется до 650 тыс. пуд. разныхъ грузовъ (хлѣбъ, масло, пенька, мясо, битая дичь, кедровые орѣхи, сѣно).

Отъ Ачинска къ В. мѣстность принимаетъ горный характеръ. На перегонѣ къ слѣдующей станціи линія переходитъ мостомъ въ 15 саж. мостомъ рѣку Улуй.

53) Ст. **Тарутино**. V кл. (894 вер.). Вблизи—с. Тарутино (Покровское), расположенное на Сибирскомъ трактѣ, по берегамъ р. Улуя (1.257 д. об. п.). Отсюда линія направляется вдоль р. Черной, которую пересѣкаетъ въ 10 саж.

54) Ст. **Чернорѣчинская**. IV кл. (1.910 вер.). При ст. образовался торговый поселокъ изъ жителей сосѣднихъ деревень съ Сибирскаго почтоваго тракта (53 двора, 350 д. об. п.). Въ 4 вер.—с. Чернорѣчинское, расположенное на р. Черной, въ болотистой таежной мѣстности—по Сибирскому тракту (1.166 д. об. п.). На перегонѣ къ слѣдующей



ст. линия переходитъ р. Большой Кемчугъ (лѣвый притокъ р. Чулыма) мостомъ въ 25 саж.

55) Ст. **Кемчугъ**. IV кл. (1.955 вер.). Мѣстность возвышенная, холмистая, Въ 7 вер.—с. Больше-Кемчугское, по р. Кемчугу и на Сибирскомъ трактѣ (833 д. об. п.). Отсюда отправляется до 50 тыс. пуд. грузовъ (хлѣба въ зернѣ). Отсюда линия поднимается на водораздѣль между рр. Большимъ Кемчугомъ (притокъ Чулыма, системы Оби) и Качей (притокъ Енисея), наиболѣе высокій на линии Обь-Красноярскъ. По трудности прохожденія мѣстности, здѣсь принять радиусъ, закругленія 120 саж. Перейдя р. Качу мостомъ въ 10 саж., линия слѣдуетъ долиной этой р. и затѣмъ имѣетъ 4 вер. подъема къ слѣдующей ст.

56) Ст. **Кача**. V кл. (1.995 вер.). Противъ самой ст.—развѣдки на золотопромышленность г. Кушелева. Вблизи—селен. Суховское, Красноярскаго уѣз. (115 д. об. п.), и стеклянный заводъ г. Данилова.

57) Ст. **Минино**. V кл. (2.023 вер.). Почт. опер. Вблизи—с. Минино (590 д. об. п.), а въ 8 вер.—торговое с. Арейское, на Сибирскомъ трактѣ, извѣстное въ народѣ подъ именемъ Зеледѣевой. С. Арейское тянется непрерывно по тракту на протяженіи 10 вер., по правому берегу р. Качи, противъ впаденія въ нея р. Арея. Населенія свыше 4 тыс. д. об. п. Здѣсь производится наемъ рабочихъ осенью и зимою на Енисейскіе золотые промыслы. Въ с. Арейскомъ—каменная двухъ-этажная церковь во имя Св. Троицы. Въ церкви—икона Св. Троицы, которая въ 1799 г., ежегодно, черезъ недѣлю послѣ св. Пасхи, носится крестнымъ ходомъ въ г. Красноярскъ и въ селеніи Красноярскаго и Енисейскаго уѣз. и ко дню св. Троицы приносится обратно. 4 школы. Общественный крестьянскій банкъ. Общественная библиотека-читальня.

58) Ст. **Красноярскъ**. II кл. (2.040 вер.). Гос. сб. кас. Буфетъ. Расположена близъ г. Красноярска. Обширное каменное зданіе вокзала, большія мастерскія съ 1.500 рабочими. Больница на 20 кроватей съ приѣмнымъ покоемъ и амбулаторіей. Аптека. Главные матеріальные склады. На землѣ, прилегающей къ линіи желѣзной дороги, образовалась значительно населенная слобода. Недалеко отъ вокзала—каменныя зданія перваго Сибирскаго техническаго желѣзнодорожнаго училище имени Императсра Николая II. Близъ ст.—врачебно-остановочной переселенческой пунктъ для регистраціи и принятія переселенцевъ направляющихся въ Красноярскій и Минусинскій уѣз. Мѣсто пребываніе переселенческаго чиновника. Отъ ст. до лѣваго берега р. Енисея проведена вѣтвь къ пристани 2,90 вер. Эта пристань предназначена для приѣма подвозимыхъ по Енисею матеріаловъ для желѣзнодорожныхъ потребностей и для посадки переселенцевъ, направляемыхъ на водвореніе по Енисею на участки въ Минусинскомъ уѣз.

**Г. Красноярскъ**, главный городъ Енисейской губ., расположенъ на лѣвомъ берегу р. Енисея, при впаденіи въ него р. Качи (56° с. ш. 43°4' в. д. По переписи 1897 г.—26 тыс. д. об. п. (14.573 м. п. 12,027 ж. п.), по послѣднему статистическому подсчету—48.898 д. об. п. (26,622 м. п. 22,276 ж. п.). Мѣстоположеніе города живописное, возвышающееся на 913 фут. надъ уровнемъ моря. Енисей, вырываясь



здѣсь изъ горной тѣснины, имѣетъ быстрое теченіе, раздѣляется передъ городомъ на два протока красивыми островами. Правый берегъ рѣки обрамленъ „Куйсумскими“ горами, среди которыхъ выдѣляется вершина „Токмака“. Далѣе внизъ по рѣкѣ видна куполовидная „Батайская“ гора, состоящая изъ порфира. На лѣвомъ берегу живописно выдѣляется гора „Черная сопка“, вершины которой состоятъ изъ горизонтально лежащихъ скалистыхъ группъ темной яшмы. Ближе къ полотну ж. д. высится „Афонтова гора“, состоящая изъ красныхъ песчаниковъ, покрытыхъ слоемъ красныхъ мергелей, отъ яркой окраски которыхъ произошло и самое названіе города. Гора эта обрывается къ р. Качѣ крутымъ живописнымъ мысомъ, называемымъ „Караульною горою“, на вершинѣ которой стоитъ далеко видная съ окрестностей часовня, построенная золотопромышленникомъ Кузнецовымъ. Городъ основанъ къ первой половинѣ XVII ст. Въ 1628 г. Енисейскій воевода Дубенскій для защиты отъ набѣговъ татарскихъ племенъ, „аринцевъ“ и „качинцевъ“, основалъ между р. Енисеемъ и притокомъ его р. Качай острогъ, который татары называли „Кизиль-яртура“, т.-е. городъ Красноярскаго берега. Въ 1822 г., при образованіи новой Енисейской губ., Красноярскъ назначенъ былъ губ. городомъ.

Городъ правильно распланированъ, въ центральной части—большой городской садъ. Всѣ улицы и площади немощены, съ деревянными тротуарами. Домовъ—2.949 (237 каменныхъ). Церквей православныхъ—11. Заслуживаетъ обозрѣнія старый Воскресенскій соборъ, выстроенный въ 1773 г. Изъ древностей его замѣчательны: 1) колоколъ со славянскою надписью; 2) деревянный потиръ съ живописными изображеніями, относящійся ко времени царствованія Бориса Годунова (1598—1605 г.г.). Особенно красивъ по своей архитектурѣ и позлащеннымъ главамъ обширный новый Богородице-Рождественскій соборъ, выстроенный по плану извѣстнаго архитектора Тона. Въ этомъ соборѣ хранится икона Рождества Богородицы, пожалованная въ 1858 г. въ Бозѣ почившимъ Наслѣдникомъ Цесаревичемъ Николаемъ Александровичемъ.

Иновѣрные храмы: римско-католическій костель, лютеранская кирка и еврейская синагога. Учебныхъ заведеній—29: мужская классическая гимназія, женская гимназія, духовная семинарія, духовное училище, епархіальное женское училище, учительская семинарія съ начальной при ней школой, городское 3-классное училище, Щеголевское 2-классное ремесленное училище, 2-классное имени В. М. Павловскаго при мастерскихъ Сиб. жел. дороги, 1-ое Сибирское техническое желѣзнодорожное училище имени Императора Николая II, начальныхъ 2-хъ классныхъ училищъ 2, начальныхъ одно-классныхъ училищъ 10, воскресныхъ школъ 2, частное 4-хъ классное училище М. С. Генерозовой, начальное училище при Владимірскомъ дѣтскомъ пріютѣ, начальное училище при пріютѣ арестантскихъ дѣтей, женская фельдшерская школа при обществѣ врачей въ гор. Красноярскѣ.

Благотворительныхъ и лѣчебныхъ заведеній — 10: Владимірскій сиротскій пріютъ вѣдомства учрежденій Императрицы Маріи съ началь-



ной школой, богадѣльня приказа общественнаго призрѣнія, пріютъ для арестантскихъ дѣтей, богадѣльня Щеголевой, сиропитательный домъ Щеголевой съ начальнымъ училищемъ, убѣжище для малолѣтнихъ Синельниковскаго благотворительнаго общества, ночлежный домъ того же общества, Ольгинскій пріютъ для переселенческихъ дѣтей, находящійся подъ покровительствомъ Государыни Императрицы Александры Ѳеодоровны, открытый въ 1899 г. частью на средства, ассигнованныя Комитетомъ по сооруженію Сибирской желѣзной дороги. Больница Приказа общественнаго призрѣнія, на 125 кроватей и домъ умалишенныхъ на 20 человекъ; лѣчебница для бѣдныхъ Синельниковскаго благотворительнаго общества, военный лазаретъ, городская амбулаторная лѣчебница, тюремная больница на 159 кроватей. Миссіонерскія, благотворительныя, ученая и др. общества: 1) братство Рождества



Гор. КРАСНОЯРСКЪ,—РОЖДЕСТВЕНСКІЙ СОБОРЪ.

Пресвятой Богородицы при Красноярскомъ кафедральномъ соборѣ; 2) общ. св. Александра Невскаго для вспомошествованія воспитанникамъ Красноярскаго духовнаго училища; 3) Енисейское мѣстное управленіе Россійскаго общ. Краснаго Креста; 4) община сестеръ милосердія Краснаго Креста; 5) Синельниковское благотворительное общ.; 6) Ольгинскій пріютъ трудолюбія для дѣтей переселенцевъ въ г. Красноярскѣ; 7) общ. спасенія на водахъ; 8) общ. вспомошествованія учащимся въ Енисейской губ.; 9) общ. попеченія о начальномъ образованіи въ г. Красноярскѣ; 10) Переселенческій Комитетъ; 11) общ. покровительства животнымъ; 12) отдѣлъ Императорскаго Московскаго общ. сельскаго хозяйства; 13) подотдѣлъ Восточнаго Сибирскаго отдѣла Императорскаго Русскаго Географическаго общ.; 14) общ. врачей Енисейской губ.; 15) общ. любителей драматическаго искусства; 16) общ. любителей музыки и литературы; 17) общ. трезвости; 18) общ. правильной охоты; 19) вольное пожарное общ. Городской музей съ публичною общественною библіотекою, народная библіотека съ читальней брат-



ства Пресвятыя Богородицы, бесплатная бібліотека-читальня Общества попеченія о народномъ образованіи, бесплатная народная читальня при желѣзнодорожныхъ мастерскихъ, бібліотека общественнаго собранія, частная бібліотека Скорняковой, книжные склады общества попеченія о начальномъ образованіи и библейскаго общества, 2 книжныхъ магазина, 4 типографіи. Периодическія изданія: 1) официальные—„Енисейскія Губернскія Вѣдомости“, „Енисейскія Епархіальныя Вѣдомости“, „Протоколы общества врачей Енисейской губ.“; 2) частныя — газета „Красноярецъ“. Новое обширное зданіе город. театра. При ж.-д. станціи устроенъ особый театръ, вмѣстимостью на 450 человекъ. Клубы: общественный и ремесленный. Гостиницы: 1) „Россія“, 2) Гадалова, 3) „Эрмитажъ“, 4) „Метрополь“, 5) „Центральная“, 6) „Сибирь“. Плата въ сутки—отъ 1 р. 25 к. до 3 р. за номеръ.

Въ чертѣ города и его уѣзда 92 завода съ годовою производительностію до 900 тыс. р.: чугуно-литейный и механической 1 (200 тыс. р.), лѣсопильныхъ 4 (30 тыс. руб.), кожевенныхъ 21 (80 тыс. руб.), мыловаренныхъ 6 (50 тыс. руб.), винокуренныхъ Юдина и Полякова 2 (300 тыс. руб.), пивоваренныхъ, товарищества общества „Пивоваръ“, Гитцингера 2 (80 тыс. руб.), стеклянный 1 (60 тыс. руб.) и т. п.

Ярмарка Рождественская ежегодно открывается въ г. Красноярскѣ съ 20 дек. по 10 янв., съ оборотами до 50 тыс. руб. Городскихъ доходовъ 129,898 р. Банки и отдѣленія: 1) Госуд. банка, 2) Общественный Банкъ, 3) Сибирск. торг. банка. Городск. ломбардъ. Агентства земельныхъ банковъ: Нижегородско-Самарскаго, Ярославско-Костромскаго, агентство Русско-Китайскаго банка.

Торговля фирмы: Гадаловъ, И. Г.—мануфакт., галант., колон. тов., чай, сахаръ; Гадаловъ, Н. Г.—мануфакт., галант., колон. тов., чай, сахаръ; Гадаловъ, Н. Н.—пароходство; Смирновъ А. А.—мануфакт. тов.; Торг. домъ Губкина и Кузнецова—чай, сахаръ; Собенниковы и Бр. Молчановы — чай, сахаръ; Бродскій, Л. И.—складъ сахара; Савельевъ, И. Т.—мануфакт., галант. товары; Комаровъ, А. Ф.—книжн. торговля; Кузнецовъ, И. И. — мануфакт.; Переваловъ, И. Д.—посуда; Раззореновъ, Ф. К.—готовое платье; торг. домъ „Трифонъ Савельевъ и С-ья“—мануфакт., галант.; Шарыповъ, М. Д.—пароходство; Юдинъ, Г. В.—винокур. заводъ.

Транспортныя конторы: Россійск. общ. морск., рѣчн., сухоп. транспорт. и страхов. кладей, Страх. общ. „Россія“, Русскаго страховаго общ., С.-Петербур. общества страхованія, Сѣвернаго страховаго общ., 1-го Россійскаго страховаго общ. Кухтеринъ и С-я. Грузъ принимается для отправки съ пуда: до С.-Петербурга — 2 р. 60 к., до Москвы—2 р. 40 к.

Для пропуска товаровъ въ Красноярскѣ открыта таможня 1-го класса.

Въ окрестностяхъ Красноярска 2 монастыря: Успенскій муж.—въ 12 вер. вверхъ по Енисею, на возвышенномъ берегу въ живописной мѣстности; Знаменскій жен.—въ 47 вер. Знаменскій общежительный скитъ—въ 30 вер.



Грузовое значеніе станціи Красноярскъ постепенно возрастаетъ. Отсюда отправляется грузовъ большой и малой скорости свыше 600,000 п. (хлѣбъ въ зернѣ, спиртъ, мясо, шерсть, кожи, кедровыя орѣхи), на станцію прибываетъ товаровъ 250,000 п. (чай, керосинъ, земледѣльческія машины, мануфактура),

**Р. Енисей**, одна изъ величайшихъ р.р. Сибири, беретъ начало въ Монголіи, составляясь изъ соединенія истоковъ „Хакема“ и „Бикема“. Входя послѣ соединенія въ предѣлы Сибири, получаетъ свое названіе отъ тунгусскаго „Юанеси“, что значитъ большая вода. Прорывая Саянскій хребетъ, р. до г. Минусинска сохраняетъ горный характеръ. Въ 12 вер. ниже Минусинска въ Енисей впадаетъ слѣва значительный притокъ Абаканъ, судоходный отъ устья на 50 вер. и съ бассейномъ, богатымъ золотоносными россыпями, каменноугольными мѣсторожде-

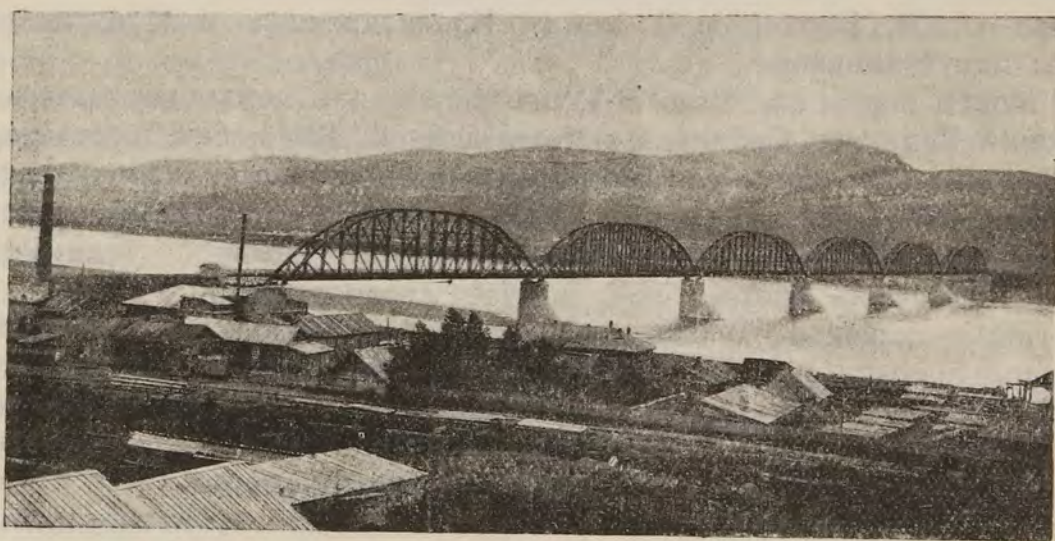

МОСТЪ ЧЕРЕЗЪ р. ЕНИСЕЙ,—гор. КРАСНОЯРСКЪ.

ніями, мѣдными и желѣзными рудами. Ниже Абакана, справа, въ Енисей впадаетъ судоходная р. Туба, съ населенною хлѣбородною долиною и съ залежами желѣзныхъ рудъ по притоку Ирбѣ. Отъ границъ Ачинскаго уѣз. до г. Красноярска Енисей протекаетъ въ гористой странѣ; слѣва въ него впадаетъ р. Бирюсса, замѣчательная по многочисленнымъ пещерамъ въ известковыхъ берегахъ. Ширина р. отъ г. Красноярска внизъ по теченію достигаетъ версты и болѣе съ островами. Вступивъ въ Енисейскій уѣз., Енисей справа принимаетъ громаднѣйшій многоводный притокъ Верхнюю Тунгуску, или Ангару. Здѣсь ширина р. доходитъ до  $1\frac{1}{2}$  вер., а мѣстами—и болѣе. Ниже г. Енисейска впадаютъ: слѣва—р. Касъ, входящая въ систему Обь-Енисейскаго канала, Туруханъ, и справа—Подкаменная Тунгуска, по притокамъ которой расположены богатые золотыя прииски. Ниже впадаютъ: Бахта, Нижняя Тунгуска и Корейка. Ширина р. въ нижнемъ своемъ теченіи—отъ 3 до 5 вер., мѣстами съ островами—значительно болѣе. Подъ  $70^{\circ}50'$  с. ш. рѣка вливается въ Енисейскую губу. Все теченіе Енисея до устья—3.100 вер. Енисейская губа имѣетъ протяженія до 250 вер.,



при ширинѣ отъ 29 до 50 вер. Вскрытіе р. въ Красноярскѣ—между 11 и 27 апр., замерзаніе и покрытіе льдомъ—между 27 сент. и 11 нояб. Весенніе разливы и подъемъ воды временами достигаютъ до 5 саж. Енисей изобилуетъ рыбою, но по качествамъ своимъ эта рыба уступаетъ Обской. Несмотря на множество пороговъ и подводныхъ камней въ руслѣ, Енисей судоходенъ въ большой части своего теченія, а глубина его настолько значительна, что морскіе пароходы средней величины могутъ проникать до г. Енисейска.

По Енисею и его притокамъ крейсируютъ 31 пароходъ (22 частныхъ и 9 казенныхъ); Ф. Г. Черепанова, Н. Н. Гадалова и А. П. Кузнецова пассажирско-буксирные—между Енисейскомъ и Минусинскомъ; „К<sup>0</sup> пароходства и торговли по р. Енисею и по притокамъ“—между Красноярскомъ, Енисейскомъ и Туруханскомъ; Владимірова, Буданцева, и Пашенныхъ—между Енисейскомъ и Туруханскомъ; инж.-мех. Е. К. Кнорре—А. А. Викторовича между Красноярскомъ и Минусинскомъ. Таксы не установлено.

Мостъ черезъ р. Енисей, красивѣйшій изъ всѣхъ мостовыхъ сооружений Великаго Сибирскаго пути, длиною  $434\frac{1}{4}$  саж. состоитъ изъ 6 пролетовъ, перекрытыхъ фермами, имѣющими между осями опорныхъ частей по  $67\frac{7}{14}$  саж. каждая и, сверхъ того, 2 малыхъ пролета, по 10 саж. каждый, перекрывающихъ промежутки между составными частями береговыхъ опоръ.

Металлическое верхнее строеніе моста исполнено изъ литого желѣза, по проекту проф. Л. Д. Проскурякова. Желѣзо приготовлено на Нижне-Тагильскихъ заводахъ наслѣдниковъ П. П. Демидова, князя Санъ-Донато. Опорныя части фермъ изъ стали изготовлялись на заводѣ Гута Банкова. Рѣчныя опоры моста основаны на кессонахъ и устроены съ ледорѣзами. Всѣ работы по сооруженію моста производились контрагентомъ инж.-мех. Кнорре.

59) Ст. **Енисей** (2.045 вер.). Буфетъ. На правомъ берегу р. Енисея, у подножія Куйсумскихъ горъ. Отъ ст. къ пристани на правомъ берегу Енисея проведена вѣтвь, длиною 1,42 вер.

60) Ст. **Зыково**. IV кл. (2.070 вер.). Почт. опер. Вблизи—селен. Зыково (170 д. об. п.) и торговое с. Вознесенское (Батой, 1.167 д. об. п.), Красноярскаго уѣз., въ которомъ производится наемъ рабочихъ на золотые Енисейскій промыслы, Направляясь къ слѣдующей ст., линія пересѣкаетъ р. Березовку мостомъ въ 25 саж.

61) Ст. **Сорокино** V кл. (2.092 вер.). Вблизи—поселка Ситикъ и Самарскій, образованные крестьянами переселенцами Витебской и Самарской губ. На перегонѣ къ слѣдующей ст. линія пересѣкаетъ р. Ситикъ мостомъ въ 8 саж.

62) Ст. **Камарчага**. V кл. (2.116 вер.). Въ 3 вер.—селен. Большая и Малая Камарчага и въ 8 вер.—с. Тертежское (1.200 д. об. п.). Отсюда отправляется хлѣбныхъ грузовъ до 30.000 пуд. От ст. линія спускается къ р. Есауловкѣ и пересѣкаетъ ее мостомъ въ 20 саж.

63) Ст. **Балай**. V кл. (2.140 вер.). Въ 5 вер.—с. Балайское (Никольское) 1.000 д. об. п.), Канскаго уѣз. Отсюда линія спускается къ р. Балай и пересѣкаетъ ее мостомъ въ 25 саж.



64) Ст. **Клюквенная**. III кл. (2.164 вер.). Государств. сберегат. касса, почт. опер. Буфеть. Образовавшийся близъ нея переселенческій поселокъ Ольгинскій (1.035 д. об. п.), наименованъ въ честь Ея Императорскаго Высочества Великой Княжны Ольги Николаевны. На средства фонда имени Императора Александра III здѣсь сооружена церковь въ честь Св. Ольги и Ея Императорскаго Высочества Великой Княжны Ольги Николаевны. При ст.—врачебный пріемный покой и врачебно-остановочный переселенческій пунктъ для регистраціи и направленія переселенцевъ на участки Канскаго уѣз. Въ 5 вер.—с., Уяръ (Спасо-Преображенское, 1.528 д. об. п.). Отсюда отправляются хлѣбныя грузы (до 120.000 п. на В. и кедровые орѣхи (до 10.000 п.)—на З. Отъ ст. линия спускается къ р. Рыбной, которую пересѣкаетъ мостомъ въ 60 саж.

65) Ст. **Троицко-Заозерная**. V кл. (2.191 вер.). Вблизи—села: Троицко-Заозерное (1.488 д. об. п.) и Рыбинское (2.809 д. об. п.), извѣстны по своей хлѣбной торговлѣ. Отсюда отправляется къ В. значительное количество хлѣбныхъ и другихъ грузовъ (до 450.000 п.). На перегонѣ къ слѣдующей ст. линия пересѣкаетъ р. Камалы мостомъ въ 20 саж.

66) Ст. **Тырбыль**. V кл. (2.211 вер.). При ст.—поселокъ Тырбыльскій, образованный переселенцами. Отсюда линия спускается къ р. Тырбыль и пересѣкаетъ ее каменною трубою.

67) Ст. **Петрушково**. V кл. (2.235 вер.). При ст.—переселенческій поселокъ. Церковь, сооруженная на средства фонда имени Императора Александра III, въ честь святителей московскихъ Петра, Алексія, Іоны, и Филиппа.

Отсюда линия спускается къ р.р. Малой и Большой Урѣ, которыя пересѣкаетъ мостами въ 20 и 25 саж.; вступивъ затѣмъ въ ровную долину р. Кана, направляется вдоль этой р. до ст. Канскъ.

68) Ст. **Канскъ**. III кл. (2.267 вер.). Гос. сб. кас., почт. опер. Буфеть. Расположена вблизи уѣздн. г. Канска, Енисейской губ. Врачебно-остановочный-переселенческій пунктъ для регистраціи и пріема переселенцевъ, направляющихся на участки Канскаго уѣзда. Казенный складъ земледѣльческихъ орудій и машинъ.

**Г. Канскъ** стоитъ на лѣвомъ низменномъ берегу не судоходной р. Кана и на Сибирскомъ трактѣ (56° 10' с. ш., 23° 20' в. д.; 8.412 д. об. п.: 4.344 м., 4.072 ж.). Первоначально, въ 1604 г., здѣсь былъ основанъ острогъ, обращенный затѣмъ въ селеніе. Въ 1823 г. селен. Канское возведено было въ городъ Енисейской губ. Домовъ—794 (17 каменныхъ). Церквей—3, изъ нихъ Спасская Соборная—1805 г. Еврейская молельня. Училищъ—6: жен. прогимназія, городское 3-хъ кл. муж., смѣшанное, два I классныхъ приходскихъ (муж. и жен.) и еврейское. Городская лѣчебница общественнаго призрѣнія. Съ 1897 г. здѣсь открыло свою дѣятельность общество вспомошествованія начальному образованію и учреждена бесплатная народная читальня. Общественное собраніе съ библіотекою. Вольная пожарная дружина. Заводская промышленность—въ самомъ зачаточномъ состояніи: на 82 фабрикахъ и заводахъ Канскаго уѣз. производство простирается всего до 300 т. р.



(наибольшая производительность водяныхъ вальцовыхъ мельницъ—до 100 т. р., солеварнаго завода—до 35 т. р. и винокуреннаго—до 42 т. р.). Ярмарокъ не бываетъ, базары—два раза въ недѣлю. Городской общественный банкъ съ годовымъ оборотомъ до 300 т. руб. Городскихъ доходовъ до 40 т. р. Съ заселеніемъ уѣзда, въ которомъ отведены переселенческія участки, городъ К-нскъ сдѣлался значительнымъ пунктомъ отправленія сельскохозяйственныхъ продуктовъ къ Иркутску. Хлѣбные грузы, кожи, мясо, рыба, прессованное сѣно отправляются къ Иркутску въ размѣрѣ до 800 т. п. въ годъ.

Торговья фирмы: Гадаловъ, И. Г.—мануф., галант. и т. д.; Торг. домъ Чевелевъ, мануфакт. Бр. Камышлевы, мануфакт. Плотникъ, коженый товаръ, Блехеръ, хлѣбная торговля.

29 іюня 1891 г. Его Императорское Величество, нынѣ благополучно царствующій Государь Императоръ Николай Александровичъ, при возвращеніи своемъ изъ путешествія по Востоку, прослѣдовалъ черезъ г. Канскъ. Выстроенная къ встрѣчѣ триумфальная арка составляетъ историческое украшеніе города.

Въ 2 вер. отъ ст. линия пересѣкаетъ **р. Канъ** мостомъ въ 120 саж., состоящимъ изъ 3 пролетовъ, въ 40 саж. каждый. Отъ канска до Тайшета, т.-е. весь путь между р. Каномъ и р. Бирюссою, на протяженіи 158 вер., ж.-д. линия проходитъ по громаднѣйшему угленосному, еще не эксплуатируемому, бассейну.

69) Ст. **Иланская**. IV кл. (2.320 вер.). Депо и мастерскія. При ст. на средства фонда имени Императора Александра III сооружена церковь въ честь св. Благовѣрнаго Великаго Кн. Александра Невскаго. 1-классное ж.-д. училище. Врачебный пріемный покой. Въ полосѣ отчужденія образовался небольшой поселокъ изъ семействъ служахъ на линіи и въ мастерскихъ, а также изъ торгующихъ разночинцевъ. Вблизи—с. Еланское, на Сибирскомъ трактѣ (953 д. об. п.), съ церковью Срѣтенія Господня, сооружено въ 1822 г. графомъ М. М. Сперанскимъ во время его генераль-губернаторства въ Сибири на средства, пожертвованныя Императоромъ Александромъ I.

Отсюда отправляются исключительно хлѣбные грузы до 30 тыс. пудовъ.

70) Ст. **Ингашъ**. V кл. (2.345 вер.). Въ 2 вер. с.—Нижній-Ингашъ (574 д. об. п.). Отсюда отправляется до 25 тыс. пуд. хлѣбныхъ грузовъ. На перегонѣ къ слѣдующей ст. линия пересѣкаетъ р.р. Пойму и Тинскую мостами въ 25 саж. и 24 саж.

71) Ст. **Тинская**. V кл. (2.374 вер.). При ст. образовался небольшой поселокъ, преимущественно изъ ссыльныхъ. Въ 4 вер.—селен. Ключи, на Сибирскомъ трактѣ (990 д. об. п.), въ которомъ мѣстопробываніе переселенскаго чиновника и устроенъ врачебный пунктъ. Далѣе, линия пересѣкаетъ р. Рѣшеты мостомъ въ 12 саж.

72) Ст. **Ключинская**. V кл. (2.396 вер.). Буфетъ. Въ 2 вер.—селен. Ключи, на Сибирскомъ трактѣ (207 д. об. п.). Направляясь далѣе, линия пересѣкаетъ небольшими мостами р.р. Черемшанку и Черемховку.



73) Ст. **Юрты**. V кл. (2.425 вер.). Вблизи—селен. Половина-Черемховское, на Сибирскомъ трактѣ (470 д. об. п.). Отсюда отправляется до 25 т. пуд. хлѣбныхъ грузовъ. Отойдя отъ ст., линія пересѣкаетъ вторично р. Черемховку мостомъ въ  $17\frac{1}{2}$  саж. и затѣмъ идетъ по долинѣ р. Бирюсты, которую переходитъ 4-пролетнымъ мостомъ въ 160 саж. Р. Бирюсса беретъ начало въ Саянскомъ хребтѣ, имѣетъ длину теченія до 400 вер. и славится своими золотыми россыпями въ верховьяхъ. Переваливъ черезъ небольшой водораздѣлъ между р.р. Бирюссою и Тайшетомъ, линія пересѣкаетъ р. Тайшетъ мостомъ въ 15 саж. и входитъ въ предѣлы Иркутской губ.

74) Ст. **Тайшетъ**. III кл. (2.445 вер.). Буфетъ. При ст. — 1-классное училище и врачебный пріемный покой. Въ полосѣ отчужденія при ст. образовался поселокъ изъ развочинцевъ. Врачебно-остановочный переселенческой пунктъ для регистраціи и направленія переселенцевъ на участки, отводимые въ западной части Нижнеудинскаго уѣзда. Вблизи ст.—торговое селен. Тайшетъ (142 д. об. п.) и въ 10 вер.—с. Бирюсса, на р. Бирюссѣ и Сибирскомъ трактѣ (1.793 д. об. п.). Отсюда отправляется къ В. разныхъ грузовъ до 60 т. пуд. (хлѣбъ въ зернѣ, сѣно).

На всемъ пространствѣ отъ Тайшета до Нижнеудинска, или на водораздѣлѣ р.р. Бирюссы и Уды т.-е. на протяженіи 150 вер., господствуетъ тайга. Здѣсь заселена почти исключительно трактовая полоса, хлѣбопашество развито слабо.

Направляясь далѣе, линія переходитъ р.р. Окульшетъ и Байроновку небольшими мостами.

75) Ст. **Байроновка**. V кл. (2.471 вер.). Мѣстность холмистая, покрытая хвойнымъ лѣсомъ. Въ 15 вер.—с. Байроновское, на Сибирскомъ трактѣ (748 д. об. п.).

76) Ст. **Разгонъ**. V кл. (2.490 вер.). Мѣстность болотистая, таежная. Въ 10 вер.—выселокъ Разгонный (21 д. об. п.).

Отсюда линія переходитъ р.р. Моховую и Алзамай мостами въ 14 и 12 саж.

77) Ст. **Алзамай**. V кл. (2.510 вер.). При ст. образовался поселокъ изъ крестьянъ, сибирскихъ старожиловъ. Вблизи—с. Алзамай, на Сибирскомъ трактѣ (985 д. об. п.). До ст. Замзоръ линія идетъ по ровной мѣстности, пересѣкая р.р. Косой-Городъ и Алгашетъ мостами въ 20 и 10 саж.

78) Ст. **Замзоръ**. V кл. (2.531 вер.). Буфетъ. Мѣстность—таежная, при ст. образовался небольшой поселокъ. Вблизи, на Сибирскомъ трактѣ—селен. Замзоръ (225 д. об. п.). Слѣдуя далѣе, линія идетъ ровною мѣстностью, пересѣкаетъ р.р. Замзоръ, Мартыновку и Камышетъ мостами въ 26, 10 и 14 саж.

79) Ст. **Камышетъ**. IV кл. (2.547 вер.). Буфетъ. Живописная мѣстность. Вблизи, на Сибирскомъ трактѣ—выселокъ Камышетскій (75 д. об. п.) и цементный заводъ, принадлежащій Русско-Голландскому акціонерному Обществу (основн. кап. 1.200 тыс. р.).

Для приготовленія цемента употребляются мѣстный известковый мергель и глина, обжигъ производится на древесномъ углѣ. Заводъ



имѣеть химико-механическую лабораторію, 4 локобиля въ 160 силъ, динамо-машину для электрическаго освѣщенія, механическую мастерскую, бондарную. Производительность завода при дѣйстви двухъ печей системы Либана составляетъ 45 тыс. бочекъ въ годъ и можетъ быть увеличена вдвое.

Отходя отъ ст., линія пересѣкаетъ р.р. Березовую и Каменную мостами въ 12 и 10 саж.

80) Ст. **Укъ**. V кл. (2.560 вер.). Вблизи—с. Укъ, на Сибирскомъ трактѣ, при р. Укъ (1.500 д. об. п.). Въ  $1\frac{1}{2}$  вер. отъ ст. линія пересѣкаетъ р. Укъ мостомъ въ 10 саж.; затѣмъ, переваливъ высокій водораздѣлъ, спускается уклонами въ долину р. Мары, которую пересѣкаетъ мостомъ въ 20 саж. Перекинувшись затѣмъ мостомъ въ 8 саж. черезъ р. Курьятъ, линія по ровной мѣстности доходитъ до ст. Нижнеудинской.

Весь путь къ Нижнеудинску представляетъ рядъ красивыхъ панорамъ.

81) Ст. **Нижнеудинскъ**. III кл. (2.573 вер.). Гос. сб. кас., почт. опер. Буфетъ. При ст.—депо и мастерскія. Въ полосѣ отчужденія образовался большой торговый поселокъ изъ 400 семействъ служащихъ на линіи ж. д. и изъ разночинцевъ. Врачебный приѣмный покой; 1-классное ж.-д. училище. Театръ для ж.-д. служащихъ.

Ст. расположена близъ уѣздн. г. Иркутской губ., **Нижнеудинска** (54° 55' с. ш., 68° 50' в. д.), находящагося на правомъ берегу рѣки Уды и на большомъ Сибирскомъ трактѣ. Основаніе города положено построениемъ въ 1664 г. острога подъ названіемъ Удинскаго. Въ 1783 г. острогъ возведенъ былъ въ городъ Нижнеудинскъ. Городъ лежитъ въ живописной мѣстности, окруженъ горами, составляющими продолженіе Саянскаго хребта, и раздѣляется судоходною р. Удою, имѣющею до 200 саж. жирины, на двѣ половины. Населеніе по переписи 1897 г.—5.803 д. об. п. (3.335 м. п., 2.448 ж. п.), по статистическимъ даннымъ 1906 г.—9.500 д. об. п. (5.500 м., 4 тыс. ж.). Домовъ—782. Церквей—2, Вознесенская соборная. Еврейскій молитвенный домъ. Училищъ—4: городское 2-классное, Михайловское приходское 1-классное, 3-классная женская прогимназія, церковно-приходская школа. Больница. Библіотека. Общественное собраніе. Городской приютъ. Ежедневные базары съ продуктами сельскаго хозяйства. Городскихъ доходовъ—35 тыс. руб.

27 іюня 1891 г. городъ посѣтилъ проѣздомъ Его Императорское Величество Государь Императоръ Николай Александровичъ, въ бытность Наслѣдникомъ Цесаревичемъ.

Сооруженная ко времени приѣзда Августѣйшаго путешественника триумфальная арка сохраняется и донинѣ.

Торговяя фирмы: Торг. домъ „К. Щелкуновъ и Я. Метелевъ“,—мануф., бакал. тов.; Шишкинъ, А. К.—мануф., бакал. тов.; Гольянь, С. В.—пивоваренный заводъ; Салмановичъ—мыловаренный заводъ.

Изъ Нижнеудинска доставляются на линію желѣзн. дороги разные грузы, до 60 тыс. п. (хлѣбъ въ зернѣ, кожи, мясо).



**Р. Уда**, на которой расположенъ городъ, беретъ начало въ Ю.-З. части Нижнеудинскаго уѣз. съ хребта Эрикь-Таргакъ-Тайга, имѣетъ дно песчаное, каменистое, теченіе быстрое, судходна отъ Нижнеудинска, долина ея рудоносна. Въ 18 и 100 вер. выше Нижнеудинска, по берегамъ—значительныя пещеры. Въ 10 вер. ниже города р. течетъ среди узкой, ущелистой долины; здѣсь слѣва впадаетъ въ нее небольшая р. Укъ, все время отъ верховьевъ до устья текущая по траппамъ и вливающаяся въ Уду 12 каскадами, изъ которыхъ первые два—около 1 саж., третій—болѣе 5 саж. и 9 нижнихъ—около 7 саж. высоты. Въ общей сложности высота водопада 15 саж. на протяженіи 20 саж.

Отъ Нижнеудинска начинается болѣе ровная мѣстность, простирающаяся до ст. Зимы, на протяженіи 240 вер., и ж. д. проведена здѣсь при условіи предгорнаго участка.

На перегонѣ отъ ст. Нижнеудинской до ст. Хингуй линія пересѣкаетъ р. Рубахину мостомъ въ 12 саж. и р. Уду красивымъ 4-пролетнымъ мостомъ въ 180 саж.

82) Ст. **Хингуй**. V кл. (2.598 вер.). Мѣстность болотистая. Въ 5 вер.—с. Хингуй, на Сибирскомъ трактѣ (250 д. об. п.).

83) Ст. **Худоеланская**, V кл. (2.618 вер. Буфетъ. Мѣстность ровная, сухая. Вблизи—с. Худоеланское, на Сибирскомъ трактѣ (500 д. об. п.).

84) Ст. **Будагово**. V кл. (2.652 вер.). При ст.—небольшой крестьянскій поселокъ въ полосѣ отчужденія. Въ 8 вер.—с. Трактово-Курзанское, на Сибирскомъ трактѣ (890 д. об. п.).

Въ сосѣднихъ мѣстностяхъ образовались переселенческія поселки изъ выходцевъ разныхъ губерній, преимущественно Витебской и Могилевской. Отсюда линія спускается къ р. Сауръ, которую пересѣкаетъ мостомъ въ 18 саж., а затѣмъ, переваливъ черезъ невысокій водораздѣлъ, спускается къ р. Курзанъ, которую пересѣкаетъ мостомъ въ 30 саж. Въ 3 вер. отъ моста расположена ст. Тулунъ.

85) Ст. **Тулунъ**. III кл. (2.683 вер.). Гос. сб. кас., почт. опер. Буфетъ. При ст. образовался поселокъ изъ пришлаго рабочаго населенія (до 500 д. об. п.). Врачебный пріемный покой. 1-классное ж.-д. училище. Частныя склады для хлѣбнаго зерна. Керосиновые баки фирмы „Щелкунова и Метелева“. Вблизи—врачебно-остановочный переселенческій пунктъ для регистраціи и направленія переселенцевъ на участки, отведенныя въ Нижнеудинскомъ уѣздѣ.

Въ 4 вер., на Сибирскомъ трактѣ, при р. Уѣ—большое торговое с. Тулунъ, Нижнеудинскаго уѣз. (до 10 тыс. д. об. п.; бурятское слово „тулунъ“ значитъ мѣшокъ). Церковь. Училищъ—4; 2-классное мужское, 1-классное муж. и 1-классное жен., низшая лѣсная школа. Богадѣльня, открытая на средства церковнаго попечительства. Пріемный покой. Вольная аптека. Сельская пожарная дружина. Общественное собраніе со сценою для постановки спектаклей. Въ селѣ болѣе 70 торговыхъ заведеній съ годовымъ оборотомъ свыше 3 мил. руб. Паровая мельница и лѣсопилка торг. дома „Щелкуновъ и Метелевъ“ винокуренный



заводъ Зицермана, пивоваренный заводъ Янау, кожевенный заводъ Колченогова.

Открытіе движенія по Сибирской магистральной, уничтожившее существовавшую зависимость мелкихъ торговыхъ центровъ отъ большихъ городовъ и ихъ торговыхъ фирмъ, оказало вліяніе и на развитіе торговой дѣятельности с. Тулуна. Въ настоящее время это с. является виднымъ торговымъ центромъ, отъ котораго отправляются многіе товары, минуя Иркутскъ, къ Ангарѣ и далѣе къ пристанямъ на р. Ленѣ, Усть-Куту, или Жигалову, для потребностей Ленской золотопромышленности. Этимъ же путемъ направляются партіи рабочихъ на золотые промыслы, въ количествѣ до 10 тыс. чел. Земледѣльческій районъ ст. ежегодно даетъ значительные грузы для отправки къ Иркутску (до 400 тыс. п., хлѣба въ зернѣ, кожи, масло, мясо, сѣно).

Въ іюнѣ 1891 года это с. осчастливлено было посѣщеніемъ Его Императорскаго Величества, нынѣ благополучно царствующаго Государя Императора Николая Александровича, въ бытность Наслѣдникомъ Цесаревичемъ.

Отъ ст. Тулунъ линія спускается къ р. Уѣ и пересѣкаетъ ее мостомъ въ 80 саж.

Р. Уя, или Ія, притокъ р. Оки, впадающей въ р. Ангару, имѣетъ теченіе 600 вер., сплавная, долина ея узкая, лѣсистая; въ верховьяхъ, на сѣверномъ склонѣ Саянскихъ горъ—минеральные источники.

86) Ст. **Азей**. V кл. (2702 вер.). Вблизи—поселокъ Азейскій (188 д. об. п.). Отсюда линія идетъ равниною мѣстностью, имѣя на своемъ пути два небольшихъ моста, по 10 саж. каждый.

87) Ст. **Шерагуль**. V кл. (2.722 вер.). При ст. небольшой поселокъ изъ поселенцевъ и крестьянъ сибирскихъ старожиловъ. Въ 6 вер.—с. Шерагуль, на Сибирскомъ трактѣ (1950 д. об. п.). Изъ земледѣльческаго района ст. ежегодно отправляются къ Иркутску значительные грузы (до 100 тыс. п.—хлѣбъ въ зернѣ, мука, сѣно).

Въ іюнѣ 1891 г. Его Императорское Величество, нынѣ благополучно царствующій Государь Императоръ Николай Александровичъ, въ бытность Наслѣдникомъ Цесаревичемъ, при возвращеніи изъ путешествія по Востоку изволилъ останавливаться въ с. Шерагуль на ночлегъ въ домѣ купца Черемныхъ. Домъ этотъ пожертвованъ владѣльцемъ приходскому училищу М. Н. П.

Спускаясь къ ручью Или, линія пересѣкаетъ его мостомъ въ 6 саж.

88) Ст. **Куйтунъ**. V кл. (2.757 вер.). Гос. сб. кас., почт. опер. Буфетъ. Мѣстность холмистая. При ст. образовывается поселокъ изъ крестьянъ-переселенцевъ. Въ 3 вер., на Сибирскомъ трактѣ—с. Куйтунъ. (3052 д. об. п.) при колодцахъ, получившее названіе отъ холодныхъ ключей: „куйтунъ“ по-бурятски—морозъ. Отсюда отправляются къ Иркутску значительные хлѣбные грузы (до 200 тыс. п.).

89) Ст. **Кимельтей**. V кл. (2.787 вер.). Гос. сб. кас., почт. опер. Въ 5 вер., на Сибирскомъ трактѣ—торговое с. Кимельтей (3.456 д. об. п.). Каменная церковь, еврейскій молитвенный домъ, 2-классное сельское училще съ параллельнымъ отдѣленіемъ, церковно-приходская школа. Паровая мельница Метелева и 2 водяныя мельницы Кукина и



Филатова. Отсюда идутъ хлѣбные и другія сельскохозяйственные грузы къ Иркутску (до 200 тыс. п. хлѣбъ въ зернѣ, мука, сало, кожи, мясо, масло). Въ 2 верстахъ отъ ст. линия пересѣкаетъ р. Кимильтей мостомъ въ 20 саж., затѣмъ достигаетъ ст. Зимы, за которою начинаются горные участки линіи.

90) Ст. **Зима**. III кл. (2.813 вер.). Гос. сб. кас., почт. опер. Буфетъ. При ст.—депо и мастерская. На средства фонда имени Императора Александра III сооружена церковь въ честь св. Θεодора Тирона. 1-классное ж.-д. училище. Врачебный пріемный покой. Общество потребителей. Въ 5 вер.—торговое с. Зиминское при впаденіи р. Зимы въ р. Оку, на Сибирскомъ трактѣ, Балаганскаго уѣзда (3.270 д. об. п.). Евреевъ до 800 д. об. п. Церковь, 1-классное приходское училище, школа грамоты для дѣвочекъ, церковно-приходская школа. Богадѣльня. Занятіе жителей преимущественно земледѣліе; между ними до 600 д. об. п. раскольниковъ (субботниковъ), потомковъ сосланныхъ сюда еще въ началѣ XIX ст. Отсюда отправляются ежегодно разные грузы къ Иркутску (до 70 тыс. п.—хлѣбъ въ зернѣ, мука, лѣсные матеріалы). Въ 3 вер. отъ ст. линия пересѣкаетъ р. Оку мостомъ въ 220 саж., состоящимъ изъ 2 пролетовъ въ 50 саж. и 3—въ 40 саж. каждый.

Р. Ока, лѣвый притокъ р. Ангары, 950 вер. длины, имѣетъ теченіе весьма быстрое. Только за 40 вер. отъ устья судоходна. Бассейнъ богатъ мѣсторожденіями каменнаго угля, изслѣдованными гор. инжен. Обручевымъ и Богдановичемъ. Со стороны предпринимателей заслуживаютъ большого вниманія находящіяся вблизи залежи квасцовокупоросныхъ земель.

Внизъ по теченію р. Оки отъ мѣста ея пересѣченія линіею ж. д., близъ с. Бурлукскаго, находятся „писанные камни“, т.-е. береговья скалы съ многочисленными изображеніями всадниковъ съ лошадьми, рогатымъ скотомъ и и руническими надписями. Здѣсь же извѣстныя ломки жернового камня.

Отъ р. Оки мѣстность становится болѣе пересѣченною, этотъ характеръ продолжается до ст. Половина на протяженіи 138 вер., и потому здѣсь линия проведена съ техническими условіями горнаго участка.

91) Ст. **Тыретъ** V кл. (2.843 вер.). Буфетъ. Въ 3 вер.—торговое с. Тыретъ, на Сибирскомъ трактѣ (1163 д. об. п.), населенное осѣдлыми крещеными Бурятами. Церковь, 1-классное приходское училище. Вблизи ст.—ломки алебаstra, вырабатывающія до 450 тыс. пуд. алебаstra, котораго доставляется для отправки со станціи тыретъ до 250 тыс. пуд. Въ 65 вер.—**Балаганскъ**, уѣзд. гор. Иркутской губ., на р. Ангарѣ, 3500 д. об. п. (1980 м., 1520 ж.), съ годовыми торговыми оборотами до 700 тыс. р. Отсюда отправляется масса рабочихъ на Ленскіе золотые промыслы.

Отъ ст. Тыретъ линия круто спускается къ р. Унгѣ, пересѣкаетъ ее мостомъ въ 20 саж. и затѣмъ поднимается на высокой водораздѣлѣ р. р. Унги и Шерагуль. Спустившись съ водораздѣла, линия пересѣкаетъ р. Шерагуль мостомъ въ 8 саж. и доходитъ до ст. Залари.

92) Ст. **Залари**. V кл. (2.867 вер.). Буфетъ. Вблизи—торговое с. Залари, на р. Залари и Сибирскомъ трактѣ (2.006 д. об. п.). Церковь,



1-классныя мужское и женское училища, церковно-приходская школа. Въ районѣ вліянія ст. винокурный заводъ Патушинскаго, вырабатывающій спирта 25 тыс. ведеръ. Отсюда отправляется къ Иркутску ежегодно 100 тыс. п. разнаго груза (овесъ, мука, сѣно, винный спиртъ). Въ 5 вер. отъ ст. линія пересѣкаетъ р. Залари мостомъ въ 30 саж.

93) Ст. **Головинская**. V кл. (2.886 вер.). Вблизи — селен, Головинское (250 д. об. п.), изъ бывшихъ казаковъ Балаганскаго уѣзда. Въ ближайшей мѣстности находятся каменноугольныя копи „Головинскаго горно-промышленнаго Т-ва“, доставляющія на линію ж. дороги до 2.500 тыс. п. угля.

94) Ст. **Кутуликъ**. V кл. (2.905 вер.). Въ 6.вер., на Сибирскомъ трактѣ, при р. Кутуликъ — торговое с. Кутуликъ (2.106 д. об. п.). Въ с. — 3 церковно-приходскихъ школы: 1-классныя мужская и женская и 2-классная мужская, имѣющая цѣлью готовить учителей для 1-классныхъ и церковно-приходскихъ школъ. При училищахъ — мастерскія: столярная и токарная. Вблизи — каменноугольныя копи К<sup>0</sup> Потушинскаго, Швець, Глотова, Кузнеца, Абрамсона, доставляющія на линію ж. дороги свыше 5 мил. п. угля. Среди мѣстнаго крестьянскаго населенія развито хуторское хозяйство. Отсюда земледѣльческія грузы (до 60 тыс. п.) отправляются къ Иркутску. Отходя отъ ст., линія пересѣкаетъ небольшими мостами р.р. Кутуликъ и Ноту.

95) Ст. **Черемхово**. V кл. (2. 927 вер.). Гос. сб. кас., почт. опер. Буфетъ. Мѣстность холмистая. Питьевая вода привозится на ст. изъ ключей, находящихся въ 5 вер. Вблизи на Сибирскомъ трактѣ — торговое с. Черемхово (до 5 тыс. д. об. п.). Каменная церковь, 2-классное сельско-приходское училище, школа грамоты, аптека, пріемный покой, сельская бегадѣльня, нѣсколько торговыхъ лавокъ и магазиновъ.

По развитію земледѣлія и въ особенности хуторскаго хозяйства это селеніе и вся Черемховская волость занимаютъ видное мѣсто въ Иркутской губ. На земляхъ, прилегающихъ къ ж.-д. линіи, находятся залежи каменнаго угля, пріобрѣтающія огромное значеніе. Угленосныя залежи разрабатываются: К<sup>0</sup> инженера Маркевича, Головинскимъ горнопромышленнымъ Товариществомъ; Гришевскимъ каменноугольнымъ промышленнымъ обществомъ, К<sup>0</sup> Осляковскаго, К<sup>0</sup> Комаровскаго и Собѣщанскаго, К<sup>0</sup> Щелкунова и Метелева, К<sup>0</sup> инжен. Рассушина, Матвѣевскимъ.

По качеству уголь представляетъ переходъ отъ бурога къ каменному. Составъ угля: влажности — 7,6<sup>0</sup>/<sub>0</sub>; летучихъ веществъ — 38<sup>0</sup>/<sub>0</sub>; твердаго углерода — 43,2<sup>0</sup>/<sub>0</sub>; золы — 10,7<sup>0</sup>/<sub>0</sub>, сѣры — 0,5<sup>0</sup>/<sub>0</sub>.

Занято на копяхъ до 4,тыс. раб. Количество отправляемаго со ст. угля ежегодно возрастаетъ, свыше 15 мил. п.

Въ 2 вер. отъ ст. линія пересѣкаетъ р. Черемховку мостомъ въ 6 саж.

96) Ст. **Половина**. III кл. (2.952 вер. Гос. сб. кас., почт. опер. Буфетъ. При ст. на средства фонда имени Императора Александра III сооружена церковь въ честь св. Василия Великаго. Со времени открытія движенія при ст. образовался значительный поселекъ (до 300 д. об. п.).



Вблизи, на Сибирскомъ трактѣ — селен. Половинное (300 д. об. п.) Отсюда линия спускается къ р. Бѣлой, лѣвому притоку р. Ангары, и пересѣкаетъ ее 4-пролетнымъ мостомъ въ 100 саж.

Мѣстность дѣлается ровною, и потому линия отъ этой ст. до г. Иркутска проходитъ при техническихъ условіяхъ предгорнаго участка.

На правомъ берегу Бѣлой, противъ с. Мальты, а также около селеній Хайты (650 д. об. п.), Узкаго-Луга, (1.700 д. об. п.), Бѣльскаго (1.786 д. об. п.), распространены залеганія огнеупорныхъ глинъ. Для эксплуатаціи этихъ залежей Иркут. куп. Переваловымъ открыта съ 1896 г. первая въ Сибири фарфорово-фаянсовая „Хайтинская“ фабрика. Въ селѣ Бѣльскомъ пивоваренный заводъ Зицермана. Населенный районъ станціи съ фабрикою и заводами даетъ ежегодно до 300 тыс. пуд. разнаго груза (извѣсть, кирпичъ, фарфоровая и фаянсовая посуда, пиво).

97) Ст. **Мальта**. V кл. (2.973 вер.). Почт. опер. Близъ ст. — торговое с. Мальта (до 1.500 д. об. п.), на Сибирскомъ трактѣ и р. Бѣлой (названіе Мальта происходитъ отъ бурятскаго „малъ“ — значить скотъ). Угленосный районъ начинается съ долины р. Мальтинки и обнимаетъ огромное пространство по обоимъ берегамъ р. Ангары. Въ районѣ станціи лѣсопильный заводъ Кислякова, съ производствомъ до 750 тыс. пуд. лѣсныхъ матеріаловъ. Отсюда отправляется грузовъ до 300 тыс. пуд. (лѣсъ, известь).

98) Ст. **Усолье**. V кл. (2.985 вер.). Вблизи большое торговое с. Усолье (4.550 д. об. п.) расположенное на р. Ангарѣ, при которомъ находятся казенныя соляныя варницы, придающія мѣстности промышленное значеніе. Источники эксплуатируемые буравыми скважинами, расположены на лѣвомъ берегу р. Ангары и на островѣ Ворничномъ, гдѣ сосредоточены постройки казеннаго завода. Въ 15 вер. с. Александровское (3 тыс. д. об. п.) въ которомъ расположены центральныя казенныя и пересыльныя Александровскія тюрьмы. Въ окрестностяхъ спичечная фабрика Рогова и Минскаго. Отсюда отправляется разныхъ грузовъ до 400 тыс. пуд. (лѣсные матеріалы, соль, шведскія спички).

На перегонѣ къ слѣдующей ст. линия пересѣкаетъ рр. Мальтинку, Скипидарку и Тельминку мостами въ 6, 10 и 6 саж.

99) Ст. **Тельма**. V кл. (2.994 вер.). Гос. сб. кас., почт. опер. Буфетъ. Близъ ст. — с. Тельма (до 3 тыс. д. об. п.), расположенное на лѣвомъ берегу р. Ангары, при впаденіи въ нее р. Тельминки. Каменная церковь, 2-классное мужское училище, 1-классное приходское женское училище, церковно-приходская школа, богадѣльня, приѣмный покой. Здѣсь находятся: Тельминская суконная фабрика, стеклянный и винокуренный заводы и водяная мукомольная мельница, принадлежащія В. А. Бѣлоголовому. Суконная фабрика существуетъ съ первой половины XVIII ст., принадлежала казнѣ и только съ 1862 г. передана въ частную собственность. Отсюда отправляется грузовъ до 70 тыс. п. (хлѣбъ, лѣсные матеріалы).

Отъ ст. Тельмы линия спускается къ р. Китою (лѣвый притокъ Ангары), который и пересѣкаетъ мостомъ въ 70 саж. Р. Китою вытекаетъ изъ отроговъ Саянскаго хребта. Длина—240 вер. Ширина до-



ходить до 80 саж. Теченіе быстрое, рѣка судоходна только въ нижней части. Берега рѣки на всемъ протяженіи обнаруживаютъ признаки золотоносности.

100) Ст. **Суховская**. V кл. (3.018 вер.). Близъ ст.—с. Суховское, на Сибирскомъ трактѣ и лѣвомъ берегу р. Ангары (до 300 д. об. п.). Въ 15-вер. районѣ расположены: стеклянный заводъ Яковлевскій, винокуренный заводъ Ново-Александровскій Утина и крупчатная мельница Быкова. Недалеко отъ ст., на берегу р. Ангары, среди распространенныхъ угленосныхъ отложеній съ высокимъ содержаніемъ водорода (богхедъ), обнаружены мѣсторожденія нефти. Отсюда отправляется грузовъ до 100 тыс. п. (лѣсные матеріалы). Отъ ст. линія идетъ по лѣвому косогору р. Ангары, пересѣкая ея небольшіе притоки: Еловку (мостомъ 7 саж.), Мечеть (мост. 15 саж.) и Вересавку (мост. 10 саж.).

101) Ст. **Иннокентіевская**. III кл. (3.042 вер.). Гос. сб. кас., почт. опер. Буфетъ. Депо и мастерскія, ж.-д. училище. При ст. образовался поселокъ съ разнохарактернымъ пришлымъ населеніемъ.

Ст. названа въ честь св. Иннокентія, епископа Иркутскаго, перваго Сибирскаго чудотворца.

Вблизи ст., на лѣвомъ берегу р. Ангары, въ 4 вер. ниже г. Иркутска, расположенъ Вознесенскій святителя Иннокентія первоклассный общежительный монастырь, основанный въ 1672 г. по грамотѣ преосвященнаго Корнелія, митрополита Тобольскаго, старцемъ Герасимомъ; тогда же здѣсь заложена была и первая деревянная церковь во имя Спаса Нерукотвореннаго Образа. Христіанская православная дѣятельность монастыря занимаетъ видное мѣсто въ просвѣтительной миссіи на востокѣ. Въ 1726 г. при этомъ монастырѣ открыта была русско-монгольская школа. Въ 1727 г. послѣдовало открытіе Иркутской епархіи, и св. Иннокентій былъ назначенъ первымъ ея епископомъ.

Иннокентій Іоаннъ Кульчицкій родился въ Малороссіи (нынѣшней Черниговской губ.). Хиротонисанъ 5 мар. 1721 г. изъ іеромонаховъ флота и префектовъ московской славяно-латинской академіи въ епископы Переяславскіе, съ назначеніемъ въ Пекинскую духовную миссію, въ присутствіи Императора Петра I, митрополитомъ Стефаномъ Яворскимъ, архіепископомъ Ѳеодосіемъ Яновскимъ и Ѳеофаномъ Прокоповичемъ; назначенъ Иркутскимъ епископомъ 15 янв. 1727 г., умеръ 27 нояб. 1731 г. и погребенъ подъ алтаремъ Тихвинской церкви Вознесенскаго монастыря; мощи его открыты для поклоненія 9 февр. 1805 г. Богатый монастырь съ 6 церквами, соборно-Воскресенскою и Успѣнскою, въ которомъ находятся въ серебряной рацѣ мощи перваго Сибирскаго чудотворца, управляется Иркутскимъ викаріемъ.

17 іюня 1873 года монастырь былъ посѣщенъ Его Императорскимъ Высочествомъ Великимъ Княземъ Алексѣемъ Александровичемъ, а 24 іюня 1891 г. посѣтилъ монастырь Его Императорское Величество, нынѣ благополучно царствующій Государь Императоръ Николай II, въ бытность Наслѣдникомъ Цесаревичемъ.

Направляясь къ г. Иркутску, ж.-д. линія пересѣкаетъ р. Иркутъ, лѣвый притокъ р. Ангары, мостомъ въ 120 саж.

Отъ праваго берега р. Иркуты начинается Иркутско-Байкальская



вѣтвь, въ строительномъ отношеніи принадлежащая къ Забайкальской ж. д. Направляясь отъ р. Иркута къ лѣвому берегу р. Ангары, линія доходитъ до предмѣстья Глазковскаго, расположеннаго противъ г. Иркутска.

Ст. **Иркутскъ**. (3.048 вер. отъ Челябинска). Буфеть. Врачебно-остановочный пунктъ. Мѣстопробываніе переселенческаго чиновника. Расположена въ Глазковскомъ предмѣстьѣ г. Иркутска, соединяющемся съ городомъ понтоннымъ мостомъ „Цесаревича Николая“. Грузовой оборотъ ст. постепенно увеличивается съ развитіемъ торговыхъ сношеній по Великому паровому пути (1906 г.—до 6 милл. пуд.).



Гор. ИРКУТСКЪ,—КАТОЛИЧЕСКІЙ КОСТЕЛЬ.

**Г. Иркутскъ**. Губ. городъ, централизація управленія Иркутскаго генераль-губернаторства, состоящаго изъ губ. Енисейской, Иркутской и области Якутской, расположенъ на правомъ берегу рѣки Ангары, противъ устья рѣки Иркута ( $52^{\circ} 17'$  с. ш.,  $73^{\circ} 57'$  в. д.), на абсолютной высотѣ 1.360 фут., въ мѣстности равнинной сухой. Въ чертѣ города въ Ангару впадаетъ р. Ушаковка, отдѣляющая главнѣйшую часть города отъ Знаменскаго предмѣстья и Рабочей слободы. На лѣвой сторонѣ Ангары находится Глазковское предмѣстье. По переписи 1897 г.—51.434 д. об. п. (26.517 м. 24.917 ж.); по статистическимъ подсчетамъ 1907 г.—120 тыс. д. об. п. (65.500 м. 54.500 ж.). Такое увеличеніе населенности, и притомъ исключительно пришлымъ элементомъ, объясняется вліяніемъ Великаго Сибирскаго ж.-д. пути. При настоящей численности населенія Иркутскъ, ранѣе уступавшій по переписи первое мѣсто г. Томску, выдвигается впереди всѣхъ Сибирскихъ городовъ.

Основаніе города относится къ 1652 г., когда боярскимъ сыномъ



Иваномъ Пахобовымъ поставленъ былъ на берегу р. Иркута укрѣпленный деревянный острогъ, названный Иркутскомъ. Въ 1686 г. острогъ возведенъ былъ на степень города. Въ 1764 г. состоялся указъ объ учрежденіи Иркутской губерніи, а въ 1783 г. послѣдовало открытіе Иркутскаго намѣстничества, въ составъ котораго входили области Иркутская, Нерчинская, Забайкальская, Охотская. Въ 1803 г. образовано было для всей Сибири одно обширнѣйшее Сибирское генералъ-губернаторство съ резиденціею въ г. Иркутскѣ. Сибирскими генералъ-губернаторами были: тайн. совѣтн. Селифонтовъ, тайн. совѣтн. Пестель и съ 22 марта 1819 г. М. М. Сперанскій, пробывшій въ должности до 1822 г., когда Сибирь въ административномъ отношеніи раздѣлена была на Западную и Восточную. Въ 1822 г. учреждено было въ Иркутскѣ главное управленіе Восточной Сибири. Въ 1882 г. главное управленіе упразднено и образовано въ настоящихъ предѣлахъ Иркутское генералъ-губернаторство. Климатъ г. Иркутска, лежащаго высоко надъ поверхностью моря,—суровый, континентальный. Средняя годовая— $0,9^{\circ}$  Ц. Абсолютная наименьшая температура въ январѣ падаетъ до— $45,6^{\circ}$ , а максимумъ достигаетъ въ юнѣ  $34,6^{\circ}$ .

По внѣшнему виду Иркутскъ—одинъ изъ наиболѣе красивыхъ городовъ Сибири. Строеній—12.477, оцѣненныхъ въ 24.955.275 р., изъ нихъ каменныхъ—1.458 (17.651.750 руб.). Мужской монастырь при Князе-Владимірской перкви, основанный въ 1903 году. Женскій Знаменскій монастырь, 2 собора (Казанской Божіей Матери и Богоявленскій), Церквей православныхъ—31, католическій костелъ, лютеранская кирка, 2 еврейскихъ молельни, 2 магометанскихъ мечети.

Въ стѣнахъ Знаменскаго монастыря была пострижена въ монашество при Императрицѣ Аннѣ Іоанновнѣ дочь казненнаго кабинетъ-министра Артемія Волынскаго, дѣвица Анна. Освобожденная изъ монастыря при Императрицѣ Елизаветѣ Петровнѣ, Анна Волынская вышла замужъ за графа Гендрикова и была статсъ-дамой при дворѣ Императрицы Елизаветы Петровны.

Изъ числа сооружений, связанныхъ съ историческими событіями въ краѣ, примѣчательны триумфальныя ворота, воздвигнутыя въ память Айгунскаго договора въ 1858 г., съ надписью: „Дорога къ Великому Океану“.

Учебныхъ заведеній 62: 1) мужская гимназія, 2) духовная семинарія, 3) женскій Институтъ Императора Николая I-го, 4) промышленное училище, 5) женская гимназія, 6) учительская семинарія, 7) женская прогимназія, 8) духовныхъ училищъ 2—мужск. и женск., 9) юнкерское училище, 10) приготовительная школа сибирскаго кадетскаго корпуса, 11) военно-фельдшерская школа, 12) центральная школа фельдшерницъ, 13) горное училище, 14) ремесленно-воспитательное заведеніе Трапезникова, 15) сиропитательно-ремесленная школа, 16) почтово-телеграфная школа, 17) училище для слѣпыхъ Хаминава, 18) городскихъ училищъ по полож. 1872 г.—2, 19) Александровскій пріютъ, 20) Маріинскій пріютъ, 21) сиропитательный пріютъ Медвѣдниковой, 22) начальнo-приходскихъ школъ 23 (13 мужск., 9 женск., 1 смѣшан.), 23) начальнo-образцовая школа при учительск. семинаріи, 24) частныхъ



учебныхъ заведеній 7—(1 мужск., 2 женск., 4 смѣшан.), 25) воскресныхъ школъ 3—(1 мужск., 2 женск.), 26) пріютъ арестантск. дѣтей, 27) школа исправительной колоніи, 28) еврейскихъ училищъ 2, 29). Музыкальные классы Росс. Импер. Музыкальнаго Общ.

Предположено учрежденіе кадетскаго корп. на 300 воспитанниковъ.

Благотворительныхъ заведеній 14: 1) Александровскій дѣтскій пріютъ, 2) дѣтскій пріютъ имени Государыни Императрицы Маріи Феодоровны, 3) пріютъ благотворительнаго общества, 4) пріютъ арестантскихъ дѣтей, 5) исправительно-воспитательный пріютъ для несовершеннолѣтнихъ обоюго пола, 6) Сибиряковскій домъ призрѣнія бѣдныхъ, 7) Базановскій воспитательный домъ, 8) богадѣльня при Кузнецовской больницѣ, 9) богадѣльня при Харлампіевской церкви, 10) богадѣльня для престарѣлыхъ женщинъ благотворительнаго общества „Утоли моя печали“, 11) богадѣльня Сукачевой, 12) Маріинская община сестеръ милосердія, 13) Іаково-Александровская община сестеръ милосердія, 14) ночлежный домъ.

Миссіонерскія, благотворительныя ученія и другія общества: 1) Иркутскій комитетъ православнаго миссіонерскаго общества, 2) благотворительное общество, 3) римско-католическое благотворительное общество, 4) Восточно-Сибирское окружное управленіе Россійскаго общества Краснаго Креста, 5) окружное общество спасанія на водахъ, 6) общество для вспомошествованія нуждающимся переселенцамъ, 7) общество распространенія народнаго образованія и развлеченій въ Иркутской губ., 8) общество по устройству народныхъ чтеній, 9) для оказанія пособія учащимся въ Восточной Сибири, 10) для оказанія пособія учащимъ и учившимъ въ Иркутской губ., 11) борьбы съ заразными болѣзнями, 12) Иркутскій отд. попечительства о слѣпыхъ, 13) Восточно-Сибирскій отдѣлъ Императорскаго Русскаго Географическаго общества, 14) общество врачей Восточной Сибири, 15) комитетъ общества земледѣльческихъ колоній и ремесленныхъ пріютовъ для малолѣтнихъ преступниковъ, 16) отдѣлъ Россійскаго общества покровительства животнымъ, 17) Иркутское общество взаимнаго страхованія имуществъ отъ огня, 18) Иркутское пожарное общество, 19) Иркутское общество велосипедистовъ-любителей, 20) общество Сибирскихъ охотниковъ, 21) общество охотниковъ конскаго бѣга, 22) Иркутское отдѣленіе Императорскаго Русскаго музыкальнаго общества, 23) общество любителей музыки и литературы, 24) общество взаимнаго вспоможенія приказчиковъ, 25) общество потребителей.

Изъ числа ученыхъ обществъ по своей дѣятельности выдвигается Восточно-Сибирскій отдѣлъ Императорскаго Русскаго Географическаго общества — первое по времени основанія ученое общество въ Сибири, открытое при графѣ Н. Н. Муравьевѣ-Амурскомъ, въ 1851 г. Отдѣлъ получаетъ по 3 т. р. въ годъ субсидіи отъ правительства, помѣщается въ красивомъ собственномъ зданіи на берегу р. Ангары, имѣетъ обширный музей съ богатыми коллекціями по этнографіи и археологіи. Въ особенности замѣчательны по подбору предметы, составляющіе буддійскую коллекцію. Научная дѣятельность отдѣла связана съ именами: Маака, Чекановскаго, Дыбовскаго, Годлевскаго, Черскаго, Милютина,



Потанина, Позднѣва, Ядринцева, Пржевальскаго, Полякова, Адрианова, Майнова, Йохельсона, Клеменца, Обручева, и др. Отдѣлъ издаетъ „Извѣстія“ и „Труды“, которые выходятъ неопредѣленно выпусками. Магнитно-метеорологическая обсерваторія, выстроенная въ 1886 г.

Библиотеки: 1) городская публичная, за установленную плату, имѣющая свыше 30 т. том.; 2) бесплатная народная читальня; 3) Вост.-Сиб. отд. Импер. Рус. Геогр. общ. съ бесплатнымъ пользованіемъ; 4) духовной семинаріи, одна изъ лучшихъ, состоящая изъ 20 тыс. томовъ, въ числѣ которыхъ очень много рѣдкихъ и цѣнныхъ изданій.

Городской театръ, одинъ изъ красивѣйшихъ провинціальныхъ театровъ, выстроенъ по плану архитектора Шретера.

Собранія клубы: 1) общественное собраніе, помѣщающееся въ собственномъ прекрасно устроенномъ зданіи; 2) военно-офицерское; 3) общества взаимнаго вспоможенія приказчиковъ. 4) желѣзнодорожное.

Книжныхъ магазиновъ и лавокъ—7 (болѣе обширный магаз. Макушина). Типографій—7. Фотографій—7.

Періодическія изданія: 1) „Иркут. Губ. Вѣдомости“; 2) „Иркут. Епарх. Вѣдомости“; 3) Циркуляры по Вост. Сибир. учебн. завед. вѣдом. М. Н. П.“; 4) „Извѣстія Иркут. город. думы“; 5) „Извѣстія Вост.-Сиб. отд. Имп. Русск. Географ. общ.“; 6) „Труды“ того же отдѣла; 7) „Протоколы Общества врачей Вост. Сиб.“.

Больницы и лѣчебницы: 1) Кузнецовская, 2) Мѣщанская-Солдатовская, 3) Иванова-Матренинская дѣтская, 4) Михеевская лѣчебница для приходящихъ больныхъ, 5) Медвѣдниковская для хроническихъ больныхъ, 6) военный госпиталь, 7) лѣчебница для домашнихъ животныхъ.

Аптекъ—4, одинъ магазинъ торговли аптекарскими товарами и аптечный складъ военнаго вѣдомства.

Будучи средоточіемъ административныхъ и судебныхъ учрежденій генераль-губернаторства, и отдѣльнаго Иркутскаго военнаго округа, Иркутскъ вмѣщаетъ еще нѣкоторыя спеціальныя учрежденія; по особенностямъ края здѣсь находятся: Таможня и Горное управленіе съ золотоплавочною лабораторіею.

Заводская и фабричная промышленность, несмотря на отдаленность отъ промышленныхъ центровъ Европейской Россіи, развивается слабо и далеко не удовлетворяетъ мѣстнаго спроса. Производительность на 120 различныхъ фабрикахъ и заводахъ г. Иркутска едва превышала къ 1907 г. сумму  $2\frac{1}{2}$  милліоновъ руб. Наибольшую производительность имѣли заводы: кожевенные—20 (250 т. р.), пивоваренные—5 (170.000 р.), лѣсопильные—2 (100 т. р.), водочные—4 (47 т. р.), мыловаренные и свѣчные—4 (150 т. р.), кузнечные—28 (100 т. р.), фабрика англійскихъ бисквитъ—(50.000 р.).

Торговлею служатъ главнымъ образомъ товары, привозимые изъ Европейской Россіи. Обороты торговыхъ предпріятій, за исключеніемъ банковскихъ и страховыхъ, по свѣдѣніямъ податной инспекціи и мѣстной казенной палаты, къ 1907 г., исчислялись по г. Иркутску въ размѣрѣ 28.242.440 р.

Банки и отдѣленія: 1) Госуд. банка, 2) Сибир. торг. банка,



3) Русско-Китайск. банка, 4) банкъ Медвѣдниковой, 5) Общ. Взаимнаго кредита. Агенства земельныхъ банковъ: 1) Нижегород.-Самар., 2) Ярославско-Костром. Город. ломбардъ.

Городскихъ доходовъ по смѣтѣ на 1908 г.: 1.300.000 р., въ числѣ которыхъ  $\frac{0}{100}$  со специальныхъ пожертвованныхъ капиталовъ—275.476 руб.

Богатство города заключается, помимо недвижимаго имущества, въ капиталахъ, 4.956.419 р., имѣющихъ специальное назначеніе и находящихся въ распоряженіи городского общественнаго управленія на проценты съ которыхъ содержатся различныя учебныя заведенія, благо-



Гор. ИРКУТСКЪ,—ЗДАНИЕ ТЕАТРА.

творительныя учрежденія. Наиболье крупный капиталъ Н. Н. Трапезникова—2.456.493 р.

Гостиницы и меблированныя комнаты: 1) „Центральная“ съ садомъ и хорошимъ рестораномъ), 2) „Деко“, 3) „Европейская“, 4) „Сибирская“, 5) „Метрополь“, 6) „Амурское подворье“ (меблирован. комнаты), 7) „Сибирское подворье“ (меблирован. комнаты) 3) Континенталь и 9) „Grand' Hotel“.

Извозчики: за проѣздъ по городу въ одинъ конецъ днемъ—20 к., ночью—40 к.; на Иерусалимскую гору, до Верхне-Амурской заставы и Базановской дѣтской больницы, за конецъ днемъ—30 коп., ночью—50 к.; въ предмѣстья: Глазковское, Знаменское, Ремесленно-слободское, за конецъ днемъ—40 к., ночью—60 к. Плата за проѣздъ черезъ мостъ „Цесаревича Николая“ и за переправу черезъ р. Ангару относится на счетъ пассажира. За ѣзду по часамъ: днемъ—50 коп. ночью—60 коп.

Для удобства лицъ, пользующихся услугами желѣзныхъ дорогъ,



открыта въ г. Иркутскѣ городская станція Сибирской желѣзной дороги.

Торговья фирмы: Торг. д. Ф. Алексѣевъ и П. Сапожниковъ—чай, сахаръ, жиров. тов.; Бродскій Л. И. Александровское Т-во Сахарныхъ заводовъ—оптов. складъ сахара; Жарниковъ и Первунинскій торг. д. желѣз., скобян. тов.; пріисков. тов. Злоказовы Бр.—торг. сукномъ, стекломъ, Кузнецовы Бр. — вино, бакал. торг., гильзов. фабр.; Кирилловъ и Никитинъ—пріисков. тов.; Нобель Бр. — керосинъ; Нейшеллеръ Л.—резинов. галоши; Торнтонъ Т-во—сукно, собств. фабр., Шафигулины Бр.—мѣха; Щелкуновъ и Метелевъ тор. д.—бакал. табачн. и др. тов.; Бѣлоголовый В. А.—сукон., стекл., Верховинскій П. Н.—стекл., Воллернеръ А. Б.—аптекарс. тов.; Второвъ А. Ѳ.—мануф., Глотовъ Н. Е.—пароходство; Громова А. И.—торг. пушнины; Кальмееръ, Р. С.—модн. мануф.; Мерецкій Л. Б.—готов. платье; Патушинскій Я. Г.—крупчатка, винокур.; Поляковъ Н. П.—торг. посудой; Стахѣевъ Н. А.—мануф.; Тѣльныхъ С. И.—галант., скоб. тов.; Макушинъ и Посохинъ—книжн. торг. Первунинскій А. С.—пріисков. тов.; Перваловъ И. Д.—форфор. фабр. и торговля, Фоминскаго Н-цы—оптоворозн. торг. обувью; Цукасовъ М. М.—готов. обувь и дорожн. вещи; Шафигуллинъ Ш. Ш.—мѣхов. товары; Штамбокъ Я. Д.—бакал. тов.; Яковлевъ Н. В.—оружейн. магаз.; Эрнестъ Капсъ — складъ роялей и піанино.

Транспортныя конторы: Е. Кухтеринъ и С-ья; торг. домъ Чевилевъ и С-ья; Бр. Кузнецовы; Пушниковъ, Ф. Х.

Квартиры въ Иркутскѣ дороги. Въ центральной части города квартира въ 5 небольшихъ комнатъ стоитъ 50 руб. въ мѣсяць. Меблированныя квартиры сдаются случайно. Жизнь въ Иркутскѣ вообще очень дорога. Цѣны на предметы первой необходимости, муку, мясо, рыбу, иногда сильно колеблются и значительно выше цѣнъ Западно-Сибирскихъ. Овощей мало, и онѣ дороги. Также дорого продовольствіе домашнихъ животныхъ. Комнатная прислуга: горничныя, кухарки—8—10 р. въ мѣсяць, кучера, лакеи—18—20 р. въ мѣсяць.

**Р. Ангара** (Верхняя Тунгуска), на которой расположенъ г. Иркутскъ, правый притокъ р. Енисея, беретъ начало съ отроговъ Олекминско-Витимскихъ горъ, впадаетъ въ сѣверную оконечность оз. Байкала и снова вытекаетъ изъ этого озера въ Ю.-З. его части. Длина теченія—около 2.000 вер. Ширина русла, уклонъ и скорость теченія крайне переменчивы. Пролегая большую часть по горной мѣстности, ширина р. постоянно мѣняется, суживаясь до 150 саж. и разливаясь до 3 вер. Скорость теченія отъ 2—3 вер. въ часъ мѣняется до 15—19 вер. Дно р. отъ подводныхъ скалъ или камней представляетъ препятствія для судоходства, въ особенности въ среднемъ теченіи. Въ настоящее время на этой р. хотя и существуетъ судоходство, но въ маломъ размѣрѣ. Попытки устройства взводнаго цѣпного пароходства оказались неуспѣшными; предприняты мѣры къ расчисткѣ фарватера, съ отнесеніемъ русловодъ на источники вспомогательныхъ предпріятій Великаго Сибирскаго пути. Теченіе Ангара такъ быстро, что близъ ея истока изъ



Байкала она обыкновенно совсѣмъ не замерзаетъ, а около Иркутска—только въ послѣднихъ числахъ декабря; вскрывается въ концѣ марта. Пароходство по верхнему теченію Ангары, имѣющему непосредственную связь съ воднымъ сообщеніемъ по оз. Байкалу, совершается флотиліею Нѣмчинова, поддерживающаго буксирное сообщеніе по оз. Байкалу и по р. Селенгѣ. Ежегодно публикуется Нѣмчиновымъ такса на проѣздъ пассажировъ и на провозъ багажа отъ с. Лиственничнаго на оз. Байкалѣ до г. Иркутска и до г. Балаганска (Иркутской губ.) на р. Ангарѣ, гдѣ останавливается дальнѣйшее судоходство по опасности плаванія среди подводныхъ пороговъ и скалъ.

Въ г. Иркутскѣ продолжительное время жили въ ссылкѣ сосланные въ Сибирь за 14 декабря 1825 г.: Муравьевы, Трубецкой, Волконскій, Вадковскій, Юшневскій, Поджіо, Борисовы, Кюхельбекеръ.

Здѣсь находятся могилы: извѣстнаго писателя-этнографа и публициста А. П. Щапова 1830 — 1874 г.г. На могилѣ его Восточно-Сиб. отд. Имп. Русск. Геогр. Общ. поставленъ памятникъ.

Извѣстнаго ученаго оріенталиста-бурята Дорджи Бонзарова; княгини Е. И. Трубецкой жены декабриста, воспѣтой Н. А. Некрасовымъ въ его поэмѣ „Русскія женщины“; извѣстнаго русскаго путешественника Г. И. Шелихова, временъ Екатерины II, воспѣтаго Державнымъ подъ именемъ „Русскаго Колумба“.

Къ историческимъ событіямъ въ жизни города относится: посѣщеніе его въ 1873 г. Его Императорскимъ Высочествомъ Великимъ Княземъ Алексѣемъ Александровичемъ и въ 1891 г.—Его Императорскимъ Величествомъ, нынѣ благополучно царствующимъ Государемъ Императоромъ Николаемъ Александровичемъ, въ бытность Наслѣдникомъ Цесаревичемъ.

Осуществленіе великой Царственной мысли сооруженія сплошного черезъ всю Сибирь рельсоваго пути вызвало починъ Иркутской городской думы объ увѣковѣченіи ея сооруженіемъ въ г. Иркутскѣ, какъ срединномъ пунктѣ этого пути и центрѣ Сибири, памятника Державному Основателю Великой Сибирской желѣзной дороги въ Божѣ почившему Императору Александру III.

Для выполненія сдѣланнаго почина, съ Высочайшаго Его Императорскаго Величества соизволенія, Всемилостивѣйше разрѣшено открытіе подписки по всей Сибири и образованъ Комитетъ подъ предсѣдательствомъ Иркутскаго генераль-губернатора.

Для сооруженія памятника избрано мѣсто на набережной р. Ангары, около Большой ул., противъ полотна Забайкальской желѣзной дороги, откуда открывается видъ на Иркутскій вокзалъ и всю прилегающую къ нему въ предѣлахъ города рельсовую линію. Площадь памятника съ разведеннымъ на ней скверомъ, поднятая до уровня сошедняго съ ней бульвара, будетъ лучшимъ украшеніемъ города. 22 іюня 1903 г. состоялась торжественная закладка памятника.

Пожертвованія принимаются; Предсѣдателемъ Комитета Иркутскимъ Генераль-Губернаторомъ, Членомъ Казначеемъ Комитета, а также Членами Комитета, лицами и учрежденіями, получившими подписные листы отъ Комитета.



Ввиду уменьшенія торговаго значенія г. Иркутска и въ особенности значенія его какъ распредѣлителя грузовъ, со времени открытiя движенія по Великой Сибирской магистрали, иркутскiе коммерсанты выдвигаютъ въ настоящее время вопросъ о постройкѣ желѣзной дороги отъ Иркутска къ г. Бодайбо, центру золотопромышленности въ Витимско-Олекминской системѣ, для связи съ Приленскимъ краемъ. Изысканiя линiи произведены въ 1907 г. на частныя средства инж. Пут. Сообщ. Половниковымъ.

### Томская вѣтвь.

**Томская вѣтвь** Великой Сибирской желѣзной дороги отходитъ отъ ст. Тайги (1.547 вер. отъ Челябинска). Направляясь отъ магистральной линiи на С.-В. къ г. Томску, вѣтвь имѣетъ протяженiя 89.345 вер. Первые 20 вер. линiя проходитъ по мѣстности однообразной, сплошной болотистой тайгѣ.

1) Ст. **Басандайка**. V кл. (45 вер. отъ ст. Тайги), При ст. образовался небольшой поселокъ изъ переселившихся крестьянъ сосѣднихъ деревень; ближайшее село Пѣтухово (500 д. об. п.).—въ 7 вер.

Отсюда линiя слѣдуетъ по водораздѣлу рр. Басандайки и Ушайки. Мѣстность принимаетъ „еланный“, привѣтливый, мѣстами живописный характеръ.

2) Ст. **Межениновка**. IV кл. (74 вер.). Названа въ честь строителя Средне-Сибирскаго участка ж. д. инжен. пут. сообщ. Н. П. Меженинова. Отходя отъ ст., линiя пересѣкаетъ р. Ушайку мостомъ въ 20 саж. и затѣмъ поднимается постепенно на Воскресенскую гору къ г. Томску. Съ этой ст. значительное количество груза (до 500.000 пуд.), преимущественно пшеничной муки, отправляется ежегодно въ Восточную Сибирь.

3) Ст. **Томскъ**. III кл. (82 вер. отъ ст. Тайги, 1.629 вер. отъ Челябинска). Буфетъ. Расположена въ 2 вер. отъ г. **Томска**, съ которымъ соединяется шоссированною дорогою. При ст. небольшая больница, училище, содержимое на средства ж. д. Врачебно-остановочный переселенческiй пунктъ, съ бараками на 700 чел.. Близъ ст. образовался торгово-промышленный поселокъ (мелочныя лавки, ренсковый погребъ, пивныя и т. п.). Грузовое движенiе ст. (свыше 3.000.000 пуд. въ годъ) постепенно увеличивается съ развитiемъ торговыхъ сношенiй по Великому паровому пути. Отсюда линiя спускается къ р. Томи.

4) Ст. **Черемошники**. V кл. (89 вер. отъ ст. Тайги, 1.636 вер. отъ Челябинска). Расположена на берегу р. Томи, близъ пароходныхъ пристаней, отъ которыхъ начинается водное сообщенiе по рр. Обскаго бассейна. Близъ пристаней устроены обширныя помѣщенiя какъ для храненiя грузовъ и товаровъ, принимаемыхъ пароходоладѣльцами для доставки въ гг. Тюмень, Барнаулъ и др., такъ и для склада грузовъ и товаровъ прибывающихъ водою, преимущественно изъ Европейской



Россіи черезъ Тюмень, для дальнѣйшаго ихъ препровожденія по Великой Сибирской магистрали къ востоку.

Близъ пароходныхъ пристаней—врачебно-остановочный переселенческой пунктъ, предназначенный преимущественно для переселенцевъ, прибывающихъ изъ Тюмени на пароходахъ, для дальнѣйшаго слѣдованія на избранныя мѣста. Мѣстопробываніе переселенческаго чиновника. Грузовое движеніе ст. свыше 1.000.000 п. въ годъ.

Г. **Томскъ**, губ. городъ, расположенъ на правомъ берегу р. Томи, при впаденіи въ нее р. Ушайки ( $54^{\circ} 29'$  с. ш.  $54^{\circ} 37\frac{1}{2}'$  в. д.). Мѣстность, на которой широко раскинулся городъ, представляетъ частью невысокіе (343 фута) отроги Кузнецкаго Алатау (Воскресенская, Юрточная горы), частью низменности, лежащія у подножія этихъ отроговъ (Заистокъ, Пески, Болото, Уржатка, Заозерье). Р. **Томь** огибаетъ городъ почти полукругомъ съ Ю.-З. и З. стороны. По переписи 1897 г. населенія—52.430 д. об. п. (27.140 м., 25.290 ж.). Къ 1908 г. считается 81.250 д. об. п.

Основаніе города относится къ началу XVII ст. Въ 1604 г., по повелѣнію царя Бориса Ѳеодоровича Годунова, казацкій голова Писаревъ и боярскій сынъ Тырковъ въ мѣстности кочевья татарскаго племени Еушта zaloжили Томскій острогъ, названный по имени р. Томи. Въ 1629 г. Томскій острогъ сдѣланъ былъ областнымъ городомъ. Въ 1804 г., съ образованіемъ особой Томской губерніи, Томскъ возведенъ въ степень губернскаго города.

Климатъ Томска довольно суровый. Средняя годовая температура—0,70 Ц.

Въ настоящее время Томскъ представляетъ видъ хорошо отстроеннаго города, изобилующаго красивыми каменными зданіями, съ электрическимъ освѣщеніемъ, сѣтью телефоновъ и частью съ шоссированными улицами. Предпринято устройство водопровода, для чего городу разрѣшенъ облигационный заемъ въ 500.000 р. Проводится трамвай. Строеній свыше 13.000, недвижимыхъ имуществъ—3.200. 2 православныхъ монастыря; 28 православныхъ церквей (10 приходскихъ, 15 домовыхъ и 3 монастырскихъ).

Алексѣевскій муж. монастырь основанъ въ 1605 г. Въ оградѣ его похороненъ умершій въ 1861 г. старецъ Ѳеодоръ Кузьмичъ, пользовавшійся по своей аскетической жизни особенно глубокимъ почитаніемъ, по смерти котораго создались легенды о его происхожденіи. (На Монастырской улицѣ, домъ Чистяковой, сохраняется келія, въ которой долгое время жилъ старецъ).

Іоанно-Предтеченскій жен. монастырь основанъ 1864 г. При монастырѣ—домъ трудолюбія.

Изъ числа православныхъ церквей, связана съ историческими воспоминаніями Христорожественская, входившая прежде въ составъ жен. монастыря, давно уже упраздненнаго. Въ стѣнахъ бывшаго монастыря съ 1740 по 1742 г. содержалась несчастная невѣста Императора Петра II княжна Екатерина Алексѣевна Долгорукая, освобожденная при восшествіи на престолъ Императрицы, Елизатеты Петровны. Возвратясь изъ ссылки, княжна, по желанію Императрицы, вышла



замужъ за генераль-лейтенанта графа А. Р. Брюса и черезъ годъ скончалась.

Соборы: Благовѣщенскій построенъ въ 1804 г. и Троицкій каедральный, заложенный въ 1845 г. и недавно только отстроенный. Въ особенности чтима часовня Иверской Божіей Матери, сооруженная по образцу Иверской часовни въ Москвѣ.

Иновѣрные храмы: лютеранская кирка, католическій костель, 3 еврейскихъ молельни, магометанская мечеть.

По числу учебныхъ заведеній и вообще по положенія учебно-воспитательнаго дѣла Томскъ занимаетъ выдающееся мѣсто среди губернскихъ городовъ Имперіи.

Учебныхъ заведеній 86) въ томъ числѣ: 1) Императорскій Томскій университетъ, 2) Технологическій Институтъ Императора Николая II, 3) гимназія губернская мужская, 4) гимназія мужская частная, 5) гимназія Маріинская женская, 6) частная женская гимназія г-жи Мирковичъ, 7) Александровское реальное училище, 8) коммерческое училище, 9) учительскій институтъ, 10) желѣзнодорожное техническое училище, 11) духовная семинарія, 12) духовное училище, 13) епархіальное женское училище, 14) уѣздное училище, 15) Томскій повивальный институтъ вѣдомства учрежденій Императр. Маріи, 16) повивальная школа, 17) городскихъ приходскихъ училищъ 27 (15 муж., 12 женскихъ), 18) воскресныхъ школъ 4, 19) церковно-учительская мужская школа, 20) ветеринарно-фельдшерская школа, 21) ремесленныхъ училищъ 2, 22) церковно-приходскихъ одноклассныхъ школъ 12, 23) частныхъ начальныхъ училищъ 9, 24) училищъ при пріютахъ и домѣ трудолюбія 5, 25) сельское училище, 26) еврейское училище, 27) магометанское училище.

Первенствующее мѣсто среди многочисленныхъ учебныхъ заведеній города занимаетъ единственный въ Сибири и вообще въ Азіатскихъ владѣніяхъ Россійской Имперіи Императорскій Томскій университетъ, открытый 22 іюля 1888 г., въ день тезоименитства Ея Императорскаго Величества Государыни Императрицы Маріи Ѳеодоровны.

При университетѣ находится: 1) зоологическій и ботаническій музеи съ замѣчательными коллекціями полярныхъ странъ, собранными экскурсіею Норденшильда на кораблѣ „Вега“ и доставленными А. М. Сибиряковымъ. Гербаріи Г. Н. Потанина съ Тарбагатая и При-Зайсая. Коллекціи, собранныя профессорами Томскаго университета С. И. Коржинскимъ, Н. Ѳ. Кашенко, и т. п., 2) минералогическій и геологическій музеи, съ цѣнными вкладами Е. И. В. Герцога Лейхтенбергскаго; 3) музей археологіи и этнографіи, съ витринами М. К. Сидорова и А. И. Дмитріева-Мамонова, заключающими предметы курганныхъ раскопокъ близъ г. Тобольска; 4) анатомическій музей; 5) физическій кабинетъ и химическая лабораторія, устроенные на щедрыя пожертвованія А. М. Сибирякова.

Украшеніемъ университета служитъ библіотека, заключающая нѣсколько сотъ тысячъ томовъ. Первый вкладъ въ библіотеку сдѣланъ былъ покойнымъ граф. Ал. Григ. Строгоновымъ. Этотъ даръ представляетъ роскошнѣйшую коллекцію книгъ, гравюръ, оригинальныхъ ри-



сунковъ, эскизовъ по всевозможнымъ отраслямъ научный знаній. Цѣнное пожертвованіе въ 5.000 т. поступило отъ кн. С. М. Голицына и отъ наслѣдниковъ графа Фед. Пет. Литке—библіотека покойнаго. Затѣмъ въ разное время приобрѣтены были отдѣльныя библіотеки: 1) поэта В. А. Жуковскаго, 2) академика А. В. Никитенко 3) бывшаго Министра Внутреннихъ Дѣлъ графа П. А. Валуева, 4) бывшаго профессора В. А. Манасеина, 5) профессора Рфейфера въ Веймарѣ, 6) бывшаго товарища министра внутреннихъ дѣлъ Н. А. Неклюдова, 7) профессора Гнейста въ Берлинѣ. Въ 1901 г. вдовою бывшаго министра народнаго просвѣщенія г-жею Боголѣповою принесена въ даръ университету библіотека покойнаго ея мужа, которой съ высочайшаго соизволенія разрѣшено именованіе: „Книги заслуженнаго профессора Николая Павловича Боголѣпова“.

При университетѣ находятся клиники: Госпитальная терапевтическая, акушерская, хирургическая, дерматологическая, офтальмологи-



ИМПЕРАТОРСКІЙ ТОМСКІЙ УНИВЕРСИТЕТЪ.

ческая, дѣтскихъ болѣзней и душевнобольныхъ. Клиники открыты для больныхъ съ 1 сентября по 1 мая съ платою по 7 руб. въ мѣсяць. Отдѣльныя комнаты—по 50 руб. въ мѣсяць.

Рядомъ съ зданіемъ университета расположено трехъ-этажное каменное зданіе общежитія студентовъ, рассчитанное на 80 чел., построенное на частныя пожертвованія.

Въ 1906 г. закончена постройка при университетѣ Бактеріологическаго института“ имени „Ивана и Зинаиды Чуриныхъ“, на сооруженіе пожертвовано ими капитала въ размѣрѣ 103.000 руб.

6-го декабря 1900 г., въ день тезоименитства Его Императорскаго Величества Государя Императора, Августѣйшаго Покровителя Томскаго Технологическаго Института, совершилось торжественное открытіе Практическаго Технологическаго Института, Императора Николая II. Институтъ состоитъ изъ 4 отдѣленій: механическаго, химическаго, инженеро-строительнаго горнаго. Всѣмъ оканчивающимъ курсъ со званіемъ инженера, кромѣ особыхъ правъ, присвоенныхъ каждой специальности, дается право производить всякаго рода строительныя работы.

Приступлено къ организациі библіотеки, для чего приобрѣтены книги изъ собранія С. Н. Кулибина.



Благотворительныя заведенія: 1) Приказъ общественнаго призрѣнія—больница, богадѣльня, домъ для душевныхъ больныхъ, 2) Маріинскій дѣтскій пріютъ вѣдомства учрежденій Императрицы Маріи, 3) дѣтскій пріютъ бр. Королевыхъ, 4) Маріинскій сиропитательный пріютъ. 5) Владимірскій пріютъ, 6) богадѣльня мѣщанскаго общества, 7) Покровская богадѣльня, 8) богадѣльня еврейскаго общества, 9) ночлежный пріютъ при Черемошниковской пароходной пристани, 10) Татьянинскій пріютъ для дѣтей переселенцевъ, 11) пріютъ для бездомныхъ и нищихъ дѣтей г. Томска открытый въ 1903 г. въ ознаменованіе 10-ти лѣтія со дня посѣщенія въ 1891 г. Томска Государемъ Императоромъ Николаемъ Александровичемъ, тогда Наслѣдникомъ Цезаревичемъ.

Миссіонерскія и благотворительныя общества: 1) Комитетъ православнаго миссіонерскаго общества. 2) Отдѣленіе противураскольническаго братства св. Димитрія. 3) Церковно-приходскія попечительства, при участіи которыхъ содержится пріютъ „Ясли“ и открытъ домъ трудолюбія, принятый въ вѣдѣніе попечительства о домахъ трудолюбія, состоящаго подъ Августейшимъ покровительствомъ Ея Императорскаго Величества Государини Императрицы Александры Ѳеодоровны, 4) Благотворительное общество, содержащее Покровскую богодѣльню, ночлежный домъ, дешевую столовую и пріютъ для призрѣнія дѣтей и старцевъ, 5) Общество попеченія о начальномъ образованіи, къ достойной дѣятельности котораго относятся во многомъ тѣ успѣхи въ дѣлѣ широкаго развитія первоначальнаго школьнаго обученія, которыми выдвигается г. Томскъ. Общество организуетъ воскресныя чтенія, содержитъ школу курса жен. рукодѣлій, жен. кулинарную школу, воскресные кла техническаго и ремесленнаго развитія для мальчиковъ рисовальныя и художественно-промышленныя курсы. Народная бібліотека, открытая обществомъ, помѣщается въ прекрасномъ зданіи, имѣетъ небольшой музей прикладныхъ знаній. 6) Мѣстное управленіе общества Краснаго Креста, содержащее общину сестеръ милосердія съ дѣтской больницей и амбулаторією при ней. 7) Окружное правленіе Императорскаго Россійскаго общества спасенія на водахъ. 8) Общество вспомошествованія рабочимъ и служащимъ на горныхъ и золотыхъ промыслахъ Томскаго горнаго округа. 9) Общество земледѣльческихъ колоній и ремесленныхъ пріютѣвъ. 10) Общество взаимнаго вспоможенія приказчиковъ. 11) Общество взаимопомощи служащихъ женщинъ въ г. Томскѣ, 12) Рабочій кружокъ „Муравейникъ“, 13) Общество для вспомошествованія учащимся, 14) Попечительство о нуждающихся воспитанникахъ Томской духовной семинаріи, 15) вспомошествованія бѣднымъ учащимся въ Томскомъ Алексѣевскомъ ремесленномъ училищѣ, 16) Римско-католическое благотворительное общество. 17) Общество содѣйствія устройству сельскихъ бесплатныхъ бібліотекъ-читалень въ Томской губерніи. 18) Общество взаимопомощи ремесленниковъ.

Ученыя общества: 1) Общество естествоиспытателей и врачей, состоящее при Томскомъ университетѣ, содѣйствуетъ успѣхамъ всѣхъ отраслей естествознанія и медицины, изучаетъ Сибирь и сопредѣльныя страны въ естественно-историческомъ и медицинскомъ отношеніяхъ, изучаетъ Сибирское населеніе и преимущественно инородцевъ въ ант-



ропологическомъ отношеніи и бытъ достоисторическихъ насельниковъ въ Сибири по археологическимъ источникамъ. Это общество предпринимаетъ экскурсіи или содѣйствуетъ ихъ осуществленію, устраиваетъ публичныя чтенія и издаетъ журналъ „Труды Томскаго общества естествоиспытателей и врачей“. 2) Западно-Сибирское общество сельскаго хозяйства, преслѣдуя цѣль изученія сельскохозяйственныхъ нуждъ мѣстнаго края, устраиваетъ публичныя лекціи и издаетъ ихъ подъ заглавіемъ „Научные очерки Томскаго края“. 3) Юридическое общество.

Изъ обществъ, преслѣдующихъ спеціальныя цѣли, наиболѣе проявляютъ свою дѣятельность: 1) Томское отдѣленіе Императорскаго Русскаго музыкальнаго общества, открытое въ 1879 г. первою предсѣдательницею отдѣленія Е. А. Дмитриевою-Мамоновою; при отдѣленіи—музыкальные классы. 2) Вольное пожарное общество. 3) Охотниковъ



Гор. ТОМСКЪ,—ТЕХНОЛОГИЧЕСКІЙ ИНСТИТУТЪ.

конскаго бѣга. 4) Общество правильной охоты. 5) Общество любителей спорта. 6) Общество садоводства. 7) Потребителей. 8) Желѣзнодорожное общество потребителей. 9) Общество содѣйствія физическому развитію. Для физически отсталыхъ дѣтей обществомъ устраиваются дачныя колоніи. Съ Высочайшаго соизволенія обществу отведенъ во временное пользованіе для устройства дачной колоніи обширный участокъ казенной земли. 10) Общество взаимопомощи книгопечатниковъ, имѣющее цѣлью усовершенствованіе графическаго искусства и вспомошествованіе членамъ ихъ семействъ.

Театръ каменный — частная собственность наслѣдниковъ Е. И. Королева, (сгорѣлъ 20 окт. 1905 г.). Театральныя представленія и концерты устраиваются въ общественномъ собраніи и при бесплатной библиотекѣ“.

Собранія и клубы: 1) военное, 2) общественное, 3) ремесленное, 4) коммерческое, 5) желѣзнодорожный клубъ.

Библиотеки: кромѣ книгохранилищъ университета и учебныхъ заведеній въ Томскѣ 3 публичныхъ библиотеки: 1) П. И. Макушина, 2)



бесплатная народная, содержащаяся на средства общества попеченія о начальномъ образованіи, 3) „Пушкинская“.

Періодическія изданія: 1) „Томскія Губернскія Вѣдомости“; 2) „Томскія Епархіальныя Вѣдомости“; 3) „Циркуляры по Западно-Сибирскому учебному округу“, 4) „Извѣстія Императорскаго Томскаго университета и технологическаго института“; 5) „Труды Томскаго общества естествоиспытателей и врачей“; 6) „Научные Очерки Томскаго края“—издан. Сибирск. общ. сельскаго хозяйства; 7) „Вѣстникъ золотопромышленности и горнаго дѣла“—частное изданіе; 8) „Сибирская Жизнь“ — частная газета; 9) „Голось Томска“ — частная газета; 10) „Дорожникъ по Сибири и Азіатской Россіи“—частное изданіе Долгорукова, переименованъ съ 1901 г. въ „Сибирскій Наблюдатель“, журналъ общаго характера; 11) „Сибирскій торгово-промышленный календарь“ — частное изданіе Кедроливанскаго; 12) „Сибирскій Земледѣлецъ“ — частная газета. Типографій—8.

Больницы и лѣчебницы: кромѣ университетскихъ клиникъ и больницы Приказа общественнаго призрѣнія, въ городѣ 2 родильныхъ пріюта: повивальной школы и вѣдомства учрежденій Императрицы Маріи; 6 частныхъ лѣчебницъ: Въ окрестностяхъ города М. В. Д. устраивается центральная больница для душевнобольныхъ всей Сибири на 1000 кроватей. Открыта Пастеровская бактериологическая станція.

Въ городѣ Томскѣ находятся: Горное управленіе съ золотосплавочною лабораторіею, Управление Сибирскою желѣзною дорогою, коммерческая часть Сибирской желѣзной дороги.

Фабрично-заводская промышленность за послѣднее время замѣтно развивается. По официальнымъ даннымъ 1906 г. въ городской чертѣ дѣйствовало 361 фабрикъ и заводовъ съ размѣрами годового производства всего на сумму 6.658.182 руб. болѣе чѣмъ въ 1905 году на сумму 1.320.886 руб.

Банки и отдѣленія: 1) Госуд. банка, 2) Сибир. торг. банка, 3) Русск. для внѣшней торговли, 4) Томскій общественный, 5) Взаимнаго кредита. Агентства земельныхъ банковъ: 1) Ярославско-Костром. и 2) Нижегород.-Самарскаго. Общество взаимн. кредита. Городской ломбардъ.

Городскихъ доходовъ по смѣтѣ на 1908 г.—1.041.632 р.

Ярмарка Рождественская, установленная въ городѣ съ 15 дек. по 15 янв., по оборотамъ незначительна и не имѣетъ никакого вліянія на городскую жизнь. **Торгово-товарная биржа.**

Торговья фирмы: Андреевъ П. А.—прісков., кожевен. товары; Гороховъ В. А.—крупчат. соб. зав.; Заславскій Н. С.—модн.-мануф., галант.; Ивановъ П. Д.—сахаръ, табакъ, бакал.; Кирилловъ А. А.—прісков. тов.; Молчановъ Н. А., торг. домъ „Собенниковъ и Бр. Молчановы“—чай, сахаръ; Михайловъ П. В.—мануф., чай, сахаръ; Фуксманъ И. Л.—крупч. соб. завода; Второвъ и С-я—мануф.; Гадаловъ И. Г.—мануф., галант.; Королева А. К.—конск. заводъ, стеклод. заводъ, торговля чаемъ, сахаромъ; Некрасовъ И. М.—желѣзн., скобян. товары; Поляковъ Н. П.—хруст. посуда; Розенталь Ф. И.—хруст. посуда; Родюковъ—пріиск. тов. крупчатка, соб. зав.; Стахѣевъ Н. Д.—мануф.; Сере-



бряковъ Я. М.—табакъ собств. производ.; Фоминскаго В. Е. Н-ца—обувь собств. зав.; Шведовъ А. В.—чай, сахаръ; Ятесъ П. Е.—писч. бумага, собств. фабрики; Бродскій Л. И. „Александровское Т-во сахарныхъ заводовъ“—сахаръ; Вытновъ съ сыномъ Петромъ. торг. домъ—винокур. заводъ, вино-бакалейн. торг.; „Иванъ Ереневъ и сыновья“—кожевен. и мыловар. торг.; „Т-во Преемниковъ Алексѣя Губкина—А. Кузнецова“—торг. чаемъ, сахаромъ; Бр. Злоказовы—торг. сукномъ; „Евграфъ Кухтеринъ и сыновья“ торг. домъ казен. и частн. подряды, транспорт. и т. д.; Коковинъ и Басовъ—чайн. торг.; Бр. Нобель—нефт. произв. продажа керосина. „Я. С. Панфиловъ и Сыновья“—торг. домъ мѣнов. торг.; А. Толкачевъ и В. Поповъ торг. домъ—торг. табак., кожевен., писчебумаж. тов.; „Технико-промышленное бюро“—складъ машинъ и электрическ. принадлежн.; „Тимашевскій удѣльный сахаро-рафинадный заводъ“—складъ сахара; Бр. Терещенко—сахаръ собств. завод.; „Алексѣй Шитовъ“ торг. домъ—продажа керосина; Головановъ Г. М.—торг. обувью; Корнаковъ А. П.—бакал. магазинъ; Ненашевъ С. П.—галант.; Патрушевъ В. Г.—экипаж. торг.; Сковородовъ Д. М.—аптек. товары; Фельзенмайеръ К. Э.—торг. разн. заграничн. товар.; Березницкій—Я. І.—торг. азиат. тов.; Бѣляевъ Н. Я.—конск. заводъ; Иваницкій И. М.—золотопр. паровая мельница; Макушинъ П. И.—книжн. магаз., типо-лит.; Переваловъ И. Д.—посуда собств.; зав. Селивановъ Л. Е.—желѣзн. торг.; Юшковъ И. В.—табачн. торг.

Всѣхъ торгующихъ по свидѣтельствамъ 1 и 2 гильдіи—свыше 500.

Общая сумма торговыхъ оборотовъ города до 27 милл. руб. (Мануфактура 4 милл.—Чай, сахаръ (смѣшан. товаръ)—3 милл. Бакалея—3 милл. Ренсков. погреба 2 милл. Транспортн. предпріятій 2,5 милл. рыба, мясо—1,5 мил. Платье, обувь—1,5 мил. Продукты земледѣлія—1,5 мил. Желѣзо, металы—1,5 мил. и т. д.).

Фирмы, скупающія масло: въ Томскѣ, Барнаулѣ и Бійскѣ—Бр. Бландовы, торговый домъ Эсманъ, Рандрупъ, И. А. Саровъ, „Сибирская К<sup>0</sup>“ и др.

Агентства страховыхъ обществъ и транспортныя конторы: Бѣляевъ, Н. Я.—Росс. страх. отъ огня общ. 1827 г.; Гинзбергъ, Г. М. Коммерч. страх. общ.; Дмитриевъ, М. М.—С.-Петербур. страхов. общ.; Тимофѣевъ М. А.—Сѣверн. страх. общ.; Зандрокъ, Е. Н.—общ. „Саламандра“; Люлинъ, В. М.—транспорт. кладей Каменскихъ; Нейландъ, П. Я.—Общ. „Россія“; Плотниковъ И. М.—парох. торг. дома „М. Плотниковъ С-я“; Петелинъ, П. А.—т-ва Зап. Сибирск. парох. и торг.

Гостиницы: 1) „Россія“, 2) „Европейская“, 3) „Европа“. Съ ресторанами, цѣна номера отъ 1 р. до 5 руб. въ сутки. Меблированныя комнаты лучшія—„Сибирское подворье“, „Коммерческія“.

Извозчики по таксѣ; за ѣзду по часамъ, въ теченіе одного часа, днемъ 40 коп., ночью 60 коп., за ѣзду по часамъ болѣе одного часа за каждый часъ, включая и первый, днемъ 30 коп., ночью 45 к. За ѣзду въ конецъ днемъ 20 коп., ночью 30 к. Въ дни Пасхи, Рождества Христова и Новаго года полуторная плата. За ѣзду на вокзалъ желѣз-



ной дороги или обратно — 75 к., на Черемошинскую пристань или обратно 1 р.

Въ центральной части города—городская ст. Сибирской желѣзной дороги.

Къ историческимъ событіямъ жизни города относятся посѣщенія его Высочайшими Особами. Первое посѣщеніе совершено было въ 1868 г. Его Императорскимъ Высочествомъ Великимъ Княземъ Владиміромъ Александровичемъ; затѣмъ въ 1873 г. городъ былъ посѣщенъ Его Императорскимъ Высочествомъ Великимъ Княземъ Алексѣемъ Александровичемъ. Въ 1891 г., 5-го и 6-го іюля томичи имѣли счастье видѣть въ родномъ городѣ Августѣйшаго Путешественника, Его Императорское Величество, нынѣ благополучно царствующаго Государя Императора Николая II, въ бытность Наслѣдникомъ Цесаревичемъ. Прибывъ на лошадяхъ изъ Иркутска по Сибирскому почтовому тракту, Августѣйшій Путешественникъ продолжалъ дальнѣйшій свой путь отъ Томска водою по рр. Томи, Оби, Иртышу на гг. Тобольскъ и Омскъ.

**Р. Томь**, на которой расположенъ г. Томскъ, правый притокъ р. Оби, беретъ начало въ части Алатау, извѣстной подъ названіемъ „Бѣлогорья“, длина теченія—680 вер. Верховье ея извѣстно по своимъ богатымъ золотоноснымъ промысламъ. Судходство по этой р. начинается отъ г. Томска, хотя пароходы въ весеннюю воду ходятъ и выше, до г. Кузнецка. Замерзаніе р. Томи у Томска въ среднемъ падаетъ на 2 ноября, вскрытіе—на 30 апр. Отъ Томской пристани открывается широкій водный судходный путь по обширному Обскому бассейну.

Между Томскомъ и Тюменю рейсируютъ пароходы: „Т-ва Западно-Сибирскаго парох. и торг.“, „Т-ва М. Плотникова и С-я“, „Богословскаго горнаго округа“, „Корнилова Н-цы“. Правильной таксировки за грузъ отъ Томска до Тюмени нѣтъ. Между Томскомъ, Барнауломъ и Бійскомъ совершаютъ правильные рейсы легко-пассажирскіе пароходы: „Е. Мельниковой“, „Н-въ В. Ельдештейнъ“, торг. дома „М. Плотниковъ“. О времени прибытія и отправленія пароходовъ, а также о тарифахъ, пароходовладѣльцами публикуются въ продолженіе навигаціи особыя объявленія. (Оффиц. Указ. М. П. С., № 573).

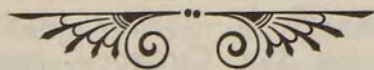



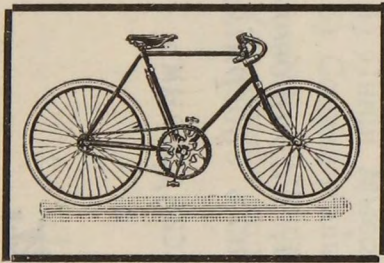

„ГУМБЕР“  
ВЕЛОСИПЕДЫ.

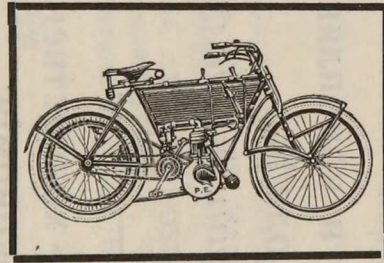

„ПЕЖО“  
МОТОЦИКЛЕТКИ

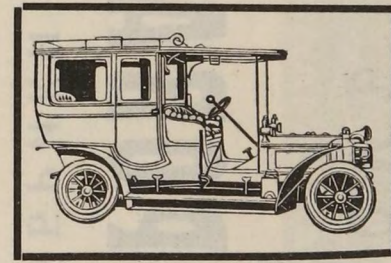

„БЕРЛИЕ“  
АВТОМОБИЛИ.

НОВЫЯ МОДЕЛИ ВЪ ГРОМАДНОМЪ ВЫБОРЪ ПРЕДЛАГАЕТЪ

ТОРГОВЫЙ ДОМЪ

**ГЕОРГІЙ ЖЕМЛИЧКА и К<sup>о</sup>.**

Москва, Столешниковъ пер., д. № 5.

**Требуйте новые каталоги.**



# Торговый Домъ

„Н-ки Коммерціи Совѣтника

## И. В. АЛЕКСАНДРОВА“.

Винокуренные и спирто-  
очистительные заводы:

*Въ г.г. Казани, Малмыжъ и  
Слободскомъ, Вятской губ.*

Пивоваренные заводы:

*Въ Казани и Слободскомъ.*

Заводъ искусственныхъ  
минеральныхъ водъ:

*Въ Казани.*

Маслобойный заводъ:

*Въ сельцѣ Калининъ, Мал-  
мыжскаго уѣз., Вятской губ.*

Ф А Б Р И К И

Оберточной бумаги и  
картона:

*Въ гор. Малмыжъ.*

Льняной и коноплянн й  
олифы:

*Въ с. Калининъ, Малмыж-  
скаго уѣзда.*

Сельско - хозяйственная  
экономія:

*Въ с. Саваляхъ, Малмыж-  
скаго уѣзда.*

### ТОРГОВЛЯ:

*Въ Казанской, Симбирской, Самарской, Саратовской,  
Вятской, Пермской, Уфимской и другихъ губерніяхъ.*

Адресъ для телеграммъ: Казань, Александровымъ.

ГЛАВНАЯ КОНТОРА

**ВЪ КАЗАНИ,**

Грузинская ул., свой домъ.

Условный текущій счетъ въ Государственномъ Банкѣ № 14157.





## V.

### Забайкальская желѣзная дорога и паровая желѣзнодорожная переправа черезъ озеро Байкаль.

---

Составныя части Забайкальской желѣзной дороги. Иннокентьевская-Байкаль, Байкаль.—Паровая желѣзнодорожная переправа, паромъ-ледоколъ.—Кругобайкальская желѣзная дорога.—Линія Мысовая—Срѣтенскъ: Байкальская Даурія, станція Мысовая, г. Верхнеудинскъ, Петровскій заводъ; Бадинская степь; переваль черезъ Яблоновый хребетъ г. Чита; Нерчинская Даурія; г. Нерчинскъ; станица Срѣтенская.—Соединительная вѣтвь Китайской Восточной желѣзной дорогѣ.

(Офиц. Указат. М. П. С. 173.173 а.).

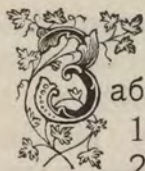

Забайкальская желѣзная дорога состоитъ изъ 5-ти частей:

- 1) Иннокентьевской-Байкаль—68 вер.
  - 2) Паровой желѣзнодорожной переправы черезъ озеро Байкаль—40 вер.
  - 3) Кругобайкальской желѣзной дорги—244 вер.
  - 4) Линіи Мысовая—Срѣтенскъ—1.034 вер.
  - 5) Соединительной вѣтви къ Китайской Восточной желѣзной дорогѣ, отъ Китайскаго развѣзда до предѣловъ Манчжуріи—322 вер.
- Управленіе дорогою находится въ г. Иркутскѣ.
- 

## I.

### Иннокентьевская-Байкаль.

Линія Иннокентьевская-Байкаль отходитъ отъ ст. Иннокентьевской, конечнаго пункта Сибирской желѣзной дороги, и направляется по лѣвому берегу р. Ангары, вступая, по приближенію къ Байкалу, въ гористую страну. Уклонъ всей линіи—0,093.



1) Ст. **Михалево**. V кл. (30 вер.). Вблизи—селен. Михалево (442 д. об. п.). Небольшая церковь, школа грамоты. Слѣдуя по скалистому и извилистому берегу р. Ангары, линія проходитъ по живописной мѣстности, пересѣченной грядами Байкальскихъ горъ. Покрываетъ лѣсною, преимущественно хвойною растительностію, красивыя горы, съ разнохарактернымъ очертаніемъ, обрамливаютъ побережья широкой и быстро несущейся рѣки. На этомъ перегонѣ масса водныхъ горныхъ стоковъ, стремящихся въ Ангару, и потому здѣсь линія имѣетъ 44 небольшихъ мостика. Приближаясь къ Байкалу, линія проходитъ близъ самаго истока р. Ангары, среди котораго находится подводная гранитная скала, называемая Шаманской, выдающаяся на 1 саж. надъ поверхностью воды, почитаемая шаманами и ламами за мѣстопробываніе „непобѣдимаго бѣлаго бога“, которому они и приносятъ на скалѣ жертвы.

2) Ст. **Байкаль**. IV кл. (68 вер.). Буфетъ. Расположена при истокѣ р. Ангары, на мысѣ Баранчукъ, у подножія Байкальскихъ горъ. Отъ ст. линія продолжается еще около 400 саж., доходитъ до самаго берега Байкала и заканчивается путемъ на пристани Баранчукъ, для подачи поѣздовъ на паровую переправу.

Живописно расположенная пристань снабжена защитными молами, дамбами, маяками, представляющими грандіозныя сооруженія; здѣсь же, въ глубокой гавани, помѣщается большой плавучій докъ для ремонта судовъ переправы.

## БАЙКАЛЬ.

**Байкаль**—одно изъ величайшихъ альпійскихъ озеръ земного шара, называемое у русскихъ мѣстныхъ жителей „Святымъ моремъ“,—самое большое и глубокое прѣсноводное озеро на материкѣ Стараго Свѣта, лежитъ между  $50^{\circ} 28'$  и  $55^{\circ} 50'$  с. ш. и  $73^{\circ} 25'$  и  $80^{\circ}$  в. д. У Китайцевъ оно называется „Пэ-хой“—сѣверное море, у Монголовъ—„Далай-Норъ“—священное море, „Бай-Куль“—богатое море. Больше Байкала только Сѣверо-Американскія озера—Верхнее, Мичиганъ, Гуронъ и Африканское—Ніанца. Площадь Байкала, равная 30.034 кв. вер., растянута на 600 вер. длины, въ видѣ серпа, съ Ю.-З. на С.-В., при небольшой ширинѣ отъ 27 до 85 вер. Высота озера надъ уровнемъ океана—1.561 фут. Наибольшая измѣренная глубина—791 мор. саж. Вообще вся подводная часть озера представляется исполинскою котловиною съ чрезвычайно большими глубинами, часто начинающимися у самаго берега.

Горы, окружающія Байкаль, придаютъ водному бассейну особенно живописный и величественный характеръ. Горы западной стороны озера носятъ названіе Байкальскихъ и состоятъ изъ двухъ параллельныхъ хребтовъ: Приморскаго и Охотскаго. Горы восточнаго берега носятъ названіе Забайкальскихъ, раздѣляющихся теченіемъ р.р. Селенги и Баргузина на 3 части: юго-восточныхъ—Хамаръ-Дабанскихъ, среднихъ—Селенгино-Баргузинскихъ и сѣверо-восточныхъ Баргузино-Ангарскихъ. Вершины этихъ хребтовъ нигдѣ не переходятъ за 6.000 фут.



абсолютной высоты, или 4.500 фут. надъ уровнемъ озера. Всѣ эти высоты состоятъ изъ гранитовъ, сіенитовъ, гнейсовъ, кристаллическихъ сланцевъ и порфировъ, чередующихся между собою, а также съ древними известняками, песчаниками и слоями конгломератовъ.

Принимая своеобразныя очертанія, вдаваясь въ водный бассейнъ, окружающія горы образуютъ значительное количество мысовъ, изъ числа которыхъ 80, наиболѣе характерныхъ, имѣютъ свои названія, отчасти по наружному виду или цвѣту, отчасти отъ находящихся на нихъ или около нихъ растений, звѣрей и рыбъ. Со многими скалами и мысами связаны древнія повѣрья аборигеновъ края, инородческихъ племенъ, почему многія мѣстности побережья бурнаго Байкала, а также и его острова, до настоящаго времени являются чтимыми, занимая важное мѣсто въ народномъ суевѣріи.

Множество обломковъ скалъ въ водѣ, отщепленныхъ отъ материка, по всей окружности озера и часто близко лежащія къ берегу острова со слѣдами своей прежней связи съ прибрежными горами, неизмѣримая глубина около подводныхъ скалъ—свидѣтельствуютъ о насильственномъ происхожденіи озера путемъ сильнѣйшихъ землетрясеній, за которыми и въ настоящее время слѣдуютъ хотя слабыя, но ежегодныя колебанія земной поверхности. Изъ произведенныхъ наблюденій видно, что преимущественнымъ центромъ землетрясеній являются окрестности Ю.-З. части Байкала, близъ Тунки, гдѣ видны слѣды бывшихъ вулканическихъ изверженій.

Хребты, окружающіе Байкалъ, даютъ массу водныхъ стоковъ; изъ нихъ наиболѣе значительные: 1) Верхняя Ангара, впадающая въ С.-В. оконечность озера, 2) Баргузинъ—почти посрединѣ В. берега, 3) Селенга—въ Ю.-В. части берега. Единственнымъ истокомъ озера служитъ Нижняя Ангара, которая беретъ начало изъ Ю.-З. части озера.

Вода Байкала чиста и прозрачна. На вкусъ пріятна и не жестка.

На поверхности озера, преимущественно въ восточной его части близъ устья р. Турки, часто встрѣчается плавающимъ морской воскъ, или „байкерить“. Частными изысканіями нѣсколькихъ предпринимателей и изслѣдованіями горнаго инженера Рязанова обнаружены нефтяносные мѣсторожденія на берегахъ Байкала, почему 27 іюня 1903 г. послѣдовало распоряженіе Министерства Земледѣлія и Государственныхъ Имуществъ о признаніи завѣдомо-нефтеносною полосы шириною въ 50 вер. вдоль юго-восточнаго побережья озера Байкала отъ ст. Культучной до устья р. Черемшанки (54° с. ш. къ сѣверу отъ Святого Носа). Анализы образцовъ нефти показали, что Байкальская нефть по своимъ свойствамъ приближается къ Пенсильванской съ содержаніемъ керосиннаго погона около 60%.—Произведенныя частными лицами работы буреніемъ на глубину свыше 200 саж. на берегахъ Байкала, близъ г. Баргузина, не дали однако выходовъ нефти и работы прекращены.

Климатъ на Байкалѣ очень суровъ: лѣто короткое, ночи большею частію холодныя, господствующіе вѣтры дуютъ съ С.-В. и Ю.-З. Въ южной части озера отъ мая до конца іюня дуютъ С.-В. вѣтры,



имѣющіе мѣстное названіе „баргузинъ“; съ августа — Ю.-З. вѣтры, „култукъ“. Самые сильные вѣтры — С.-З., называются „сорма“. Эти вѣтры, производятъ короткія высокія волны, достигающія до 7 фут. вышины, при этомъ гребни волнъ такъ узки, что мелкія суда, управляемая неискусными рулевыми, легко находятъ свою гибель. Во время бурь байкальскія волны поднимаются выше 7 фут. Бури налетаютъ частыя, но непродолжительныя, разбиваясь о прибрежныя скалы. Грозы поднимаются лѣтомъ со всѣхъ сторонъ, но почти никогда не переходятъ черезъ озеро. Въ іюнѣ или іюлѣ Байкаль бываетъ почти спокойнымъ. Въ это затишье со дна всплываетъ на поверхность воды масса водорослей, и мѣстные жители называютъ этотъ періодъ „цвѣтеніемъ Байкала“. Замерзаніе озера начинается съ ноября, но никогда озеро не покрывается льдомъ ранѣе половины декабря и начала января. Покрываясь льдомъ на 4—4½ мѣсяца, озеро въ средней своей части пріобрѣтаетъ ледяную броню, достигающую до 3½ фут. толщины. Въ гавани Мысовой и на протяженіи 10 вер. отъ берега, противъ гавани, толщина льда достигаетъ до 5 фут. безъ снѣгового покрова, при чемъ, вслѣдствіе постепеннаго намерзанія воды со снѣгомъ, ледъ въ изломѣ бѣлаго молочнаго цвѣта и значительно плотнѣе и крѣпче льда, встрѣчаемаго въ другихъ мѣстахъ. Зимній путь по льду устанавливается на 3 мѣсяца, такъ какъ уже со второй половины апрѣля оттаиваютъ широкія прибрежныя полосы и ледъ рыхлѣетъ. Въ продолженіе всего зимняго времени, несмотря на толщину ледяного покрова, образуются на льду широкія щели и высокія нагроможденія ледяныхъ глыбъ отъ ихъ сдвиговъ, называемыя „торосами“. Эти щели отъ 3 до 6 и болѣе фут. шириною имѣютъ иногда длину отъ 1 до 2 верствъ. Явленія эти значительно затрудняютъ сообщенія по льду. Образование трещинъ и щелей сопровождается, такъ же, какъ и на альпійскихъ ледникахъ, громкимъ трескомъ въ родѣ взрыва, переходящаго въ раскатистый гулъ. Вода тотчасъ наполняетъ трещину до поверхности льда, образуя какъ бы рѣку. Черезъ 8—14 дней эта рѣка снова замерзаетъ, но въ то же время на другомъ мѣстѣ образуются новыя трещины. Таяніе льда происходитъ медленно и длится почти два мѣсяца.

Флора Кругобайкальской мѣстности носитъ характеръ горной альпійской или субальпійской.

Лѣса преимущественно хвойные (сосна, пихта, сибирскій кедръ и т. п.)

Фауна Байкала занимаетъ видное мѣсто въ промысловой жизни края. Особенно обилень Байкаль рыбою, снабжая ею всю прилежащую страну. Первое мѣсто въ промысловомъ отношеніи занимаютъ: омуль, байкальскій сигъ, харіусъ, таймень.

Интереснѣйшею и мало извѣстною рыбою, принадлежащею только Байкалу, является „голомянка“ (*Comerphorus baicalensis*). Она имѣетъ до 6 вершковъ длины, голова занимаетъ третью часть тѣла, глаза непропорціонально велики и на выкатѣ, отъ жабръ съ боковъ до хвоста идутъ плавательныя перья. Водится эта рыба на самыхъ глубокихъ мѣстахъ озера (свыше 300 саж.), то-есть подъ тяжестью высокаго столба воды, и тѣло ея, выходя на поверхность, разрывается на



части и таетъ на солнцѣ, почему еще никогда не видали живого ея экземпляра. Въ водахъ Байкала водятся 4 вида губокъ темно-изумруднаго цвѣта, очень богатыхъ хлорофиломъ. Жители употребляютъ свѣжую губку для чистки мѣди (самоваровъ и т. п.), высушенною губкою иркутскіе серебрянныхъ дѣлъ мастера полируютъ металл, простой народъ приписываетъ губкамъ лѣкарственное значеніе.

Къ числу характерныхъ обитателей байкальскихъ водъ принадлежитъ байкальскій тюлень (*Phoca baicalensis*), называемый мѣстными жителями нерпою, Бурятами—„ханъ-саганунъ“. Мѣстные жители бьютъ нерпъ въ теченіе всего лѣта, начиная съ конца іюня, выдѣлывая изъ шкуръ молодыхъ животныхъ цѣнныя дохи.

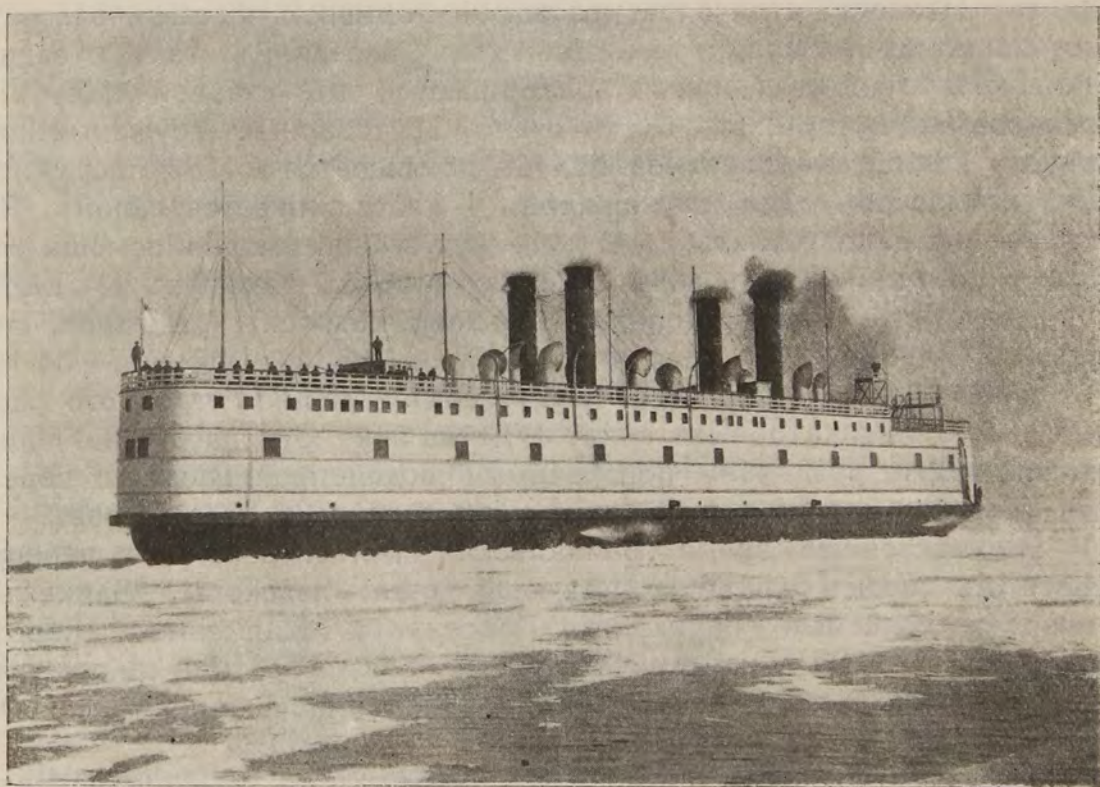

ПАРОМЪ-ЛЕДОКОЛЬ „БАЙКАЛЬ“.

## II.

### Паровая желѣзнодорожная переправа, паромъ-ледоколъ.

Паровая желѣзнодорожная переправа черезъ Байкаль устроена по примѣру способовъ, существующихъ въ Сѣверо-Американскихъ Штатахъ для передачи желѣзнодорожныхъ поѣздовъ черезъ водные бассейны.

Для надобностей переправы сооруженъ на заводѣ Армстронга, въ Англии, паромъ-ледоколъ „Байкаль“, который по частямъ, въ разобранномъ видѣ, доставленъ былъ въ с. Лиственничное, гдѣ на берегу Байкала онъ вновь собирался.



Ледоколъ построенъ изъ сименсъ-мартеновской стали, особенно прочной конструкціи. Наибольшая его длина—290 фут., ширина—57 фут., углубленіе носовое—18 фут., кормовое—20 фут., скорость—20<sup>1</sup>/<sub>2</sub> вер. въ часъ. Водоизмѣщеніе съ полнымъ грузомъ 4.200 тоннъ. На ледоколѣ поставлено 3 машины тройного расширенія съ общею силою въ 3.750 индикаторныхъ силъ; 2 машины помѣщаются въ кормѣ и раздѣлены продольною водонепроницаемою переборкою, эти машины служатъ для приведенія въ движеніе ледокола, одна машина помѣщается въ носовой части и служитъ для вращенія носового винта, способствующаго ледоколу ломать ледъ. Поясъ на ледоколѣ по грузовой ватерълиніи состоитъ изъ стальныхъ листовъ, толщиною въ 1 дюймъ, причѣмъ обшивка въ этой части сдѣланы взгладь на внутреннихъ планкахъ. Паромъ-ледоколъ нѣсколько напоминаетъ собою знаменитый „Фрамъ“ Нансена, отличаясь носовою и кормовою частями, рассчитанными на ломку льда при движеніи какъ переднимъ, такъ и заднимъ ходами. На паромъ-ледоколѣ размѣщаются въ главной палубѣ, на 3 рельсовыхъ путяхъ, вдоль оси судна, 25 товарныхъ груженыхъ вагоновъ, въ каютахъ на верхней палубѣ помѣщается до 150 пассажировъ всѣхъ 3 классовъ, для пассажировъ 1 класса имѣется салонъ. Ледоколъ въ состояніи ломать ледъ до 4 фут. толщиною. Въ помощь этому второму по величинѣ въ мірѣ ледоколу собранъ также въ с. Лиственничномъ второй вспомогательный пароходъ-ледоколъ „Ангара“. Этотъ пароходъ—меньшій по величинѣ. Длина—195 ф., ширина—34 фут., углубленіе—15 ф., скорость—12<sup>1</sup>/<sub>2</sub> узловъ. Машина тройного расширенія, 1.250 индикаторныхъ силъ, 4 котла локомотивнаго типа. Машина и котлы также раздѣлены поперечными водонепроницаемыми переборками. Главная задача его—служить для перевозки пассажировъ.

Въ настоящее время Байкальская желѣзнодорожная переправа имѣетъ въ своемъ вѣдѣніи слѣдующія суда: ледоколы „Байкаль“ и „Ангару“, колесный пароходъ „Лейтенантъ Малыгинъ“, пароходъ „Стрѣлка“, 5 баржъ, изъ которыхъ одна большого типа съ подъемною силою до 50.000 п. и 4 меньшихъ съ подъемною силою до 8.000 п. каждая.

Эксплоатація судами переправы находится въ вѣдѣніи управленія Забайкальской ж. дороги.

Переѣздъ черезъ Байкаль между пристанями Баранчукъ и Танхой (40 вер.) продолжается не болѣе 2<sup>1</sup>/<sub>2</sub> часовъ.

Кромѣ желѣзнодорожной флотиліи, на водахъ Байкала и рр. Селенги и Ангары срочное почтово-пассажирское и буксирное пароходное сообщеніе, по договору съ казною, содержитъ Черныхъ.—Пароходные конторы: Иркутскъ и Мысовскъ.

---



## III.

**Кругобайкальская желѣзная дорога.**

Сооруженіе Кругобайкальской желѣзной дороги, послѣ продолжительныхъ изысканій, предпринято было съ начала 1901 г.

Избранное направленіе дороги, въ 244 вер., огибаетъ южную оконечность Байкальскаго бассейна и состоитъ изъ 2 частей: западной—отъ ст. Байкаль Иркутскъ-Байкальской линіи до ст. Култукъ и восточной—отъ ст. Култукъ до ст. Мысовой Забайкальской ж. д.

Берегъ западной части озера Байкала отъ истока Ангары до ст. Култукъ представляетъ скалистую гряду, возвышающуюся отъ 130 до 190 саж. надъ уровнемъ озера. Очертаніе берега крайне извилисто съ рядомъ заливовъ, раздѣленныхъ мысами и утесами съ крутыми откосами.

Проведеніе дороги здѣсь соединялось съ техническими затрудненіями. Слѣдуя по очертанію извилинъ скалистаго берега, огибая гребни кривыми предѣльнаго радіуса, линія во многихъ мѣстахъ прорѣзываетъ мысы выемками и тоннелями и пересѣкаетъ пади и бухты мостами. Общее протяженіе линіи отъ ст. Байкаль до ст. Култукъ составляетъ 80, 82 вер., при чемъ протяженіе кривыхъ составляетъ 50,5<sup>0</sup>/<sub>0</sub>; въ отношеніи уклоновъ линія удовлетворяетъ условіямъ равниннаго участка.

Наиболѣе значительныя на этой линіи работы: 1) постройка тоннелей, общимъ протяженіемъ 3.384 саж., т.-е. свѣше 6<sup>1</sup>/<sub>2</sub> вер.; 2) устройство на всемъ протяженіи подпорныхъ стѣнокъ, большею частію на цементномъ и гидравлическомъ растворѣ.

Всѣхъ тоннелей на этой линіи, различной величины, насчитывается 39. Самый большой имѣетъ длины 363 саж., второй по величинѣ тоннель подъ названіемъ „Хабартуй“ — 254 саж. За тѣмъ слѣдуютъ тоннели: „Каторжанскій“ — 252 саж., „Толстый“ — 161 саж., „Двойная Губа“ — 158 саж., „Бакланій“ — 146 саж., „Шарыжалгай“ — 142 саж.; „Большая Крутая Губа“ — 139 саж., „Киркирей“ — 130 саж. Стоимость всѣхъ тоннелей, со всѣми столбами и галлереями, обошлось свѣше десяти милліоновъ рублей.

Въ восточной своей части линія, начинаясь отъ ст. Култукъ, идетъ сначала болотистымъ лугомъ, переходитъ мостомъ р. Култучную и, прорѣзавъ на 3 вер. Шаманскій мысъ, идетъ по песчаной дюнѣ, отдѣляющей отъ Байкала Шаманское озеро. Прорѣзавъ на 9 вер. скалы отроговъ хребта Хамаръ-Дабана, на 11 и 12 вер. линія пересѣкаетъ острый и крутой мысъ Керкидай, который сильно вдается въ озеро и представляетъ у урѣза воды грандіозное нагроможденіе обломковъ разрушившихся скалъ. Отъ 31 до 47 вер. отроги горъ отступаютъ отъ Байкала, образуютъ волнистую террасу; здѣсь линія отклоняется отъ озера, обходитъ с. Утуликъ, расположенное при р. Утуликъ. На 47 вер. линія опять подходитъ къ Байкалу, на 65 вер. пересѣкаетъ р. Снѣжную, наибольшую изъ рѣкъ на всемъ своемъ протяженіи. На 113 вер. линія пересѣкаетъ р. Переемную и на 118 вер. вступаетъ на ровную террасу до Малиновскаго мыса на 125 вер., гдѣ прорѣзываетъ сопочныя возвышенности. На 139 вер. линія пересѣкаетъ долину Мишихи,



минуеть Ключевскій мысъ и затѣмъ на 158 вер., перейдя р. Мысовую, круто поворачиваетъ на соединеніе съ Забайкальской ж. д. у ст. Мысовой.

Длина восточной части линіи—162,04 вер. съ соблюденіемъ техническихъ условій равниннаго участка. Искусственныя сооруженія на этомъ направленіи (составляютъ одинъ тоннель, протяженіемъ 37 сажень), 10 каменныхъ трубъ, 189 мостовъ отверстіемъ до 11 саж. (при общей длинѣ отверстій 400 саж.) и 35 мостовъ отверстіемъ отъ 10 до 70 саж. (при общей длинѣ отверстій 793 саж.).

Стоимость постройки дороги обошлась въ 65 мил. р. (166.389 р. на версту).

Станціи и развѣзды Кругобайкальской желѣзной дороги:

Разстоянія отъ станціи Иннокентіевской.

1) ст. <b>Байкаль</b> . Буфетъ . . . . .	68	вер.
2) ст. Листвиничное . . . . .	75	„
3) ст. Хвойная . . . . .	92	„
4) ст. Маритуй . . . . .	112	„
5) ст. Шарыжолгай . . . . .	130	„
6) ст. Култукъ . . . . .	147	„
7) ст. <b>Слюдянка</b> . Буфетъ . . . . .	157	„
8) раз. Мангутай . . . . .	—	„
9) ст. Утуликъ . . . . .	183	„
10) раз. Салзанъ . . . . .	—	„
11) ст. Мурино . . . . .	208	„
12) ст. Выдрино . . . . .	224	„
13) раз. Мамай . . . . .	—	„
14) ст. Кедровая . . . . .	245	„
15) ст. <b>Танхой</b> . Буфетъ . . . . .	258	„
16) ст. Переемная . . . . .	268	„
17) раз. . . . .	—	„
18) ст. Мишиха . . . . .	292	„
19) ст. Мысовая . . . . .	312	„

Центральнымъ пунктомъ Кругобайкальской дороги является станція Слюдянка.

#### IV.

### Мысовая—Срѣтенскъ.

Линія Мысовая—Срѣтенскъ начинается отъ пристани Мысовой, на восточномъ берегу озера Байкала, и слѣдуетъ на г. Верхнеудинскъ, Петровскій заводъ, черезъ Становой хребетъ, на гг. Читу и Нерчинскъ, къ станицѣ Срѣтенской, откуда открывается пароходное сообщеніе по р.р. Шилкѣ и Амуру.



Горныя условія постройки, при уклонахъ до 0,0174, допущены на перегонахъ: между станціями Горхонъ и Кижя — длиною 13,57 вер., между развѣздомъ Переваль и ст. Яблоновою — длиною 12,15 вер.

На перегонахъ между станціями: Бада-Хилокъ, Сохондо-Яблоновая устроены тоннели, что вызвано свойствомъ вывѣтривающихся скаль со множествомъ трещинъ и неблагопріятными условіями для устройства откосовъ.

Въ виду особенныхъ мѣстныхъ условій, не встрѣчающихся при постройкѣ другихъ желѣзныхъ дорогъ, примѣнена оригинальная система водоснабженія на всемъ протяженіи линіи.

Мѣстныя особенности заключаются въ присутствіи вѣчной подпочвенной мерзлоты почти на всемъ пространствѣ Забайкалья. Въ концѣ лѣта слой вѣчной мерзлоты находится отъ дневной поверхности почвы на глубинѣ 0,15—1,50 саж. (глубина лѣтняго оттаиванія), а подошва его на глубинѣ отъ нѣсколькихъ саж. до нѣсколькихъ десятковъ саж. Зимой верхняя временная мерзлота сливается съ вѣчною, увеличивая еще толщю общей мерзлоты, дѣлая невозможнымъ примѣненіе обыкновеннаго способа укладки водопроводныхъ трубъ, т.-е. закопки ихъ землю на глубину, превышающую глубины зимнихъ замерзаній. По этому при постройкѣ водопроводовъ Забайкальской ж. д. всѣ всасывающія и нагнетательныя трубы уложены въ отопливаемыхъ галлерейхъ. Обогрѣваніе галлерей производится при содѣйствіи парового водяного или же духового отопленія. Паромъ нагрѣваются только короткія галлерей всасывающихъ трубъ; галлерей же нагнетательныхъ трубъ обогрѣваются или теплою водою съ циркуляціонными линіями трубъ, не превышающими 100—120 саж., или же воздушными калориферами, расположенными по линіи галлерей на разстояніи 100—120 саж. одинъ отъ другого. При малыхъ продольныхъ уклонахъ галлерей движеніе въ нихъ впущеннаго теплаго воздуха достигается вентиляціонными трубами, тяга въ которыхъ возбуждается особыми подогрѣвателями. Отопливаемая галлерей устроены въ большинствѣ случаевъ ниже поверхности земли или же обсыпаны землею; но въ тѣхъ случаяхъ, когда онѣ проходятъ по мѣстностямъ затопляемымъ и пересѣкаютъ овраги и рѣки, онѣ устроены выше поверхности земли на свайныхъ и рамныхъ эстакадахъ.

При всѣхъ станціяхъ — кубы съ горячей водою, раздаваемою безплатно, и буфетные столы, гдѣ можно получать чай, водку и холодныя закуски; на многихъ открыты буфеты съ горячею пищею.

Пассажирско-буфетные поѣзда согласованы съ безпересадочными скорыми поѣздами Сибирской дороги.

1) Ст. **Мысовая**. IV кл. Буфеть. (312 вер. отъ ст. Иннокентьевской). Расположена у пристани Мысовой. При ст. на средства фонда имени Императора Александра III сооружена церковь въ честь муч. Платона и св. Николая Чудотворца въ ознаменованіе посѣщенія берега Байкала Государемъ Императоромъ Николаемъ Александровичемъ въ 1891 г. Врачебно-остановочный пунктъ для оказанія пособія переселенцамъ. Таможенная застава.

Находящееся близъ пристани селен. Селенгинскаго уѣз. **Мысовое**



незначительное до начала постройки ж. д., съ населеніемъ по переписи въ 1.027 д. об. п., расширилось, приняло видъ бойкаго торговаго пункта, и число жителей его возросло до 5.000 д. об. п.,—почему оно преобразовано съ 1902 г. въ городъ **Мысовскъ**. Въ составѣ населенія до 600 д. об. п. евреевъ. Мѣстность, окружающая городъ и примыкающая къ линіи ж. д., размѣчена на участки, отдающіеся съ торговъ въ арендное пользованіе. Въ настоящее время въ Мысовскѣ введено упрощенное городское самоуправленіе. Въ городѣ церковь, еврейская молельня, приходское училище, 2 начальныхъ школы, 2 церковно-приходскихъ школы. Резиденція крестьянскаго начальника, мирового судьи, полицейскаго пристава, почтово-телеграфная контора съ сберегательной кассой. Къ югу, въ 15 вер. отъ Мысовска, на сѣверномъ склонѣ Хамаръ-Дабана, находятся мѣсторожденія магнитнаго желѣзняка.

Отъ ст. Мысовой линіи ж. д. идетъ вдоль берега озера Байкала въ обходъ отроговъ горнаго хребта Хамаръ-Дабана, мѣстами круто падающихъ къ озеру. Здѣсь линія пересѣкаетъ небольшими мостами много горныхъ рѣчекъ, берущихъ начало на Хамаръ-Дабанѣ. Наиболѣе значительныя изъ этихъ р.р.—Мантуриха и Большая. На всемъ протяженіи до ст. Посольской линія проходитъ по глухой лѣсной таежной мѣстности, неудобной для земледѣльческой культуры и мало населенной.

2) Ст. **Посольская** V кл. (356 вер.). Буфетъ. Вблизи—селен. Посольское, при озерѣ Байкалѣ (806 д. об. п. 419 м. 387 ж.) и Посольскій муж. Спасо-Преображенскій монастырь 2 класса, построенный въ 1681 г., по указу царя Ѳеодора Алексѣевича. Монастырь возведенъ на томъ мѣстѣ, гдѣ измѣнически убитъ былъ Бурятами въ 1650 г. Тобольскій боярскій сынъ Ероѳей Заболоцкій съ сыномъ и спутниками, отправленный посломъ въ Мунганскую землю къ Цысану-Хану. Въ настоящее время въ монастырѣ 2 каменныхъ храма: во имя Преображенія Господня и св. Николая Чудотворца. Монастырь обнесенъ каменною стѣною; на западной сторонѣ возвышается каменная часовня надъ могилою посла Заболоцкаго. Въ монастырской оградѣ—2 каменныхъ и 6 деревянныхъ корпусовъ: въ одномъ изъ нихъ помѣщается викарій Иркутскій епархіи, остальные заняты братіей, миссіонерскимъ училищемъ, трапезою и богадѣльнею.

Мѣстность, на которой расположены монастырь и прилегающія къ нему селенія, образована наносами Селенгинской дельты. Въ окрестностяхъ—многолюдныя крестьянскія селенія.

На 360 вер. линія выходитъ на долину р. Селенги и слѣдуетъ по лѣвому ея берегу, вверхъ теченія.

3) Ст. **Селенга**. IV кл. (391 вер.). Буфетъ. Недалеко отъ ст. при р. Селенгѣ расположено с. Ильинское (487 д. об. п. 214 м. 243 ж.), основанное въ концѣ XVII ст. Въ селѣ—Свято-Троицкій Селенгинскій муж. монастырь съ противораскольничьей миссіею. Этотъ монастырь основанъ въ XVI ст. съ миссіонерскою цѣлью. Въ монастырѣ—каменный соборъ и, какъ памятники древности, двѣ деревянные церкви, построенныя: одна въ концѣ XVII ст., а другая—въ началѣ XVIII ст.



Иконостасы и иконы въ томъ же самомъ видѣ, въ какомъ поставлены были при сооруженіи.

Монастырь этотъ посѣщенъ былъ Августѣйшимъ Путешественникомъ Его Императорскимъ Величествомъ Государемъ Императоромъ Николаемъ II въ 1891 г., при чемъ обращено было вниманіе на достопримѣчательности монастыря, относящіяся ко времени царя Алексѣя Михайловича. На память о своемъ пребываніи Его Императорское Величество соизволилъ подарить монастырю эмалированный на престольный крестъ.

Въ 50 верстахъ отъ станціи Селенги, въ Кударинской волости, близъ дельты р. Селенги расположены нефтеносные участки, принадлежащіе „Забайкальскому нефтепромышленному товариществу“.

4) Ст. **Татаурово**. IV кл. 430 вер.). Близъ селен. того же имени расположеннаго при р. Селенгѣ (156 д. об. п.).

Начиная отъ 435 вер., долина рѣки Селенги суживается и представляетъ ущелье, стѣсненное горами, по крутымъ косогорамъ которыхъ слѣдуетъ линія дороги до 440 вер. Здѣсь линія переходитъ на правый берегъ р. Селенги мостомъ о 6 пролетахъ, по 40 саж. каждый, и 2 береговыхъ, по 8 саж., на каменныхъ опорахъ, опущенныхъ на дно рѣки при помощи кессоновъ. Мостъ построенъ по проекту проф. Н. А. Бѣлелюбскаго, желѣзныя части—завода Рудзскаго. На правомъ берегу Селенги линія слѣдуетъ по крутымъ склонамъ до г. Верхнеудинска (рис. стр. 271).

5) Ст. **Верхнеудинскъ**. IV кл. (446 вер.). Буфетъ. Вблизи—уѣздн. г. **Верхнеудинскъ** (51° 49' с. ш. и 77° 14' в. д.), живописно расположенный въ глубокой лощинѣ отроговъ Яблоноваго хребта, при слияніи р.р. Уды и Селенги (10.086 д. об. п. 6036 м. 4.050 ж.). Евреевъ 1208 д. об. п. Городъ правильно распланированъ, съ широкими улицами. Домовъ—901 (каменныхъ 70). Церквей—4 (каменныхъ), изъ числа которыхъ по древности сооруженія заслуживаютъ вниманія Одигитріевскій соборъ, построенный въ 1745 г., и Спасская церковь, построенная въ 1786 г. Каменная еврейская молельня. Училищъ—10: женск. 4-классная прогимназія, реальное училище, муж. 3-классное училище, 3 городскихъ приходскихъ училища, 4 церковно-приходскихъ школы. Городская общественная бібліотека. Больница.

Здѣсь находится управленіе Западно-Забайкальскаго горнаго округа. Центральная каторжная тюрьма на 1.000 чел.

На мѣстѣ нынѣшняго города, первоначально, въ 1668 г., построенъ былъ Удинскій острогъ, куда ссылались стрѣльцы. Съ 1775 г. Удинскъ возведенъ въ городъ съ наименованіемъ Верхнеудинскомъ.

Выгодное положеніе при судоходной р. Селенгѣ и близость хлѣбородныхъ мѣстностей Забайкалья выдвигаютъ этотъ городъ, какъ главный торговый центръ западной половины области.

Ежегодно, открываются въ городѣ 2 ярмарки: первая въ январѣ, сумма оборотовъ которой достигаетъ до 3.000.000 руб. и вторая въ августѣ съ оборотомъ до 1.000.000 р. Близъ города находятся заводы: водочный, пивоваренный маслособойный, салотопенные и свѣчные (4), кожевенные (17), мыловаренные (3).



Городскихъ доходовъ до 100 тыс. руб.

Гостиницъ—4, лучшая „Сибирь“, отъ 1 р. 50 к. до 2 р. въ сутки за номеръ, во время ярмарки—дороже. Извозчики—по таксѣ: въ конецъ 20 к., за часъ 40—50 к.

Отдѣленія Государственнаго банка и Русско-Китайскаго банка.

Торговяя фирмы: Второвъ, А. Ф.—мануф.; Собенниковъ и бр. Молчановы торг. домъ—чай и сахаръ; Фейнбергъ, И. М.—желѣзн. изд.; Буйвидъ, Д. М.—складъ вина и растит. маслъ; Цигальницкій, Е. Г.—мануф.; Манцуровъ, К. О.—мыловар. зав.; Голдобинъ, Н. И.—крупч.; Труневъ, П. Т.—желѣзн. изд.; Федченко, И. Г.—масло и бакал. тов.; Кобылкинъ, А. К.—пивов. и водочн. заводы.

20 іюня 1891 г. Его Императорское Величество, нынѣ благополучно царствующій Государь Императоръ Николай II, возвращаясь изъ путешествія на Востокъ, прибылъ въ Верхнеудинскъ, гдѣ 21 іюня, по установленному порядку, въ годовщину утвержденія положенія о пѣшихъ баталіонахъ Забайкальскаго казачьяго войска, образованъ былъ войсковою кругъ и затѣмъ произведенъ былъ Августѣйшимъ Атаманомъ смотръ войсковымъ частямъ.

Обойдя г. Верхнеудинскъ съ сѣверной стороны ж.-д. линія направляется на пересѣченіе р. Уды и перебрасывается мостомъ въ 50 саж., на каменныхъ опорахъ съ кессонными основаніями.

6) Ст. **Онохой**. IV кл. (499 вер.). Буфетъ. Живописная мѣстность. Вблизи—селен. Онохой при р. Удѣ (502 д. об. п.), населенное Монголами и Бурятами.

Отсюда линія идетъ долиною р. Бряни.

7) Ст. **Заиграево**. V кл. (519 вер.). Буфетъ. Близъ ст.—цементный заводъ на р. Бряни Благовѣщенскаго купца Х. П. Тетюкова. Производительность завода—20 тыс. бочекъ въ годъ. Проходя эту ст., линія пересѣкаетъ р. Брянь мостомъ въ 20 саж. и слѣдуетъ долиною притока Бряни—Ара-Кизи.

8) Ст. **Ильна**. IV кл. (541 вер.). Буфетъ. Носитъ названіе по имени праваго притока Ара-Кизи, р. Ильки. Равнинная мѣстность, занимаемая ст., окружена живописными горами, покрытыми лѣсомъ.

9) Ст. **Горхонъ**. 5 кл. (568 вер.). Буфетъ. Отъ этой ст. линія поднимается на хребетъ Цагонъ-Да, служащій водораздѣломъ между притоками р. Уды и р. Хилока, при чемъ этотъ подъемъ требуетъ техническихъ условій горнаго участка (уклонъ 0,0174). На высшей точкѣ перевала находится ст. Киза, около 200 саж. надъ уровнемъ Байкала.

10) Ст. **Киза**. V кл. (582 вер.). Буфетъ. Окружена сосновымъ и лиственничнымъ лѣсомъ. Отсюда линія спускается въ долину р. Баляги, впадающей въ р. Хилокъ, къ Петровскому заводу.

Мѣстность, пересѣкаемая ж.-д. линіею между г. Верхнеудинскомъ и Петровскимъ заводомъ, только на первыхъ 50 вер. издавна заселена выходцами изъ Европейской Россіи, занимающимися преимущественно земледѣліемъ и скотоводствомъ; далѣе же мѣстность представляется совершенною тайгою, обитаемою только полукучевыми Бурятами. На участкѣ отъ пристани Мысовой до Петровскаго завода ж.-д.



линія значительно отклоняется отъ прямой, соединяющей эти пункты. Отъ Мысовой дорога сначала направляется на С.-В., потомъ по долинѣ р. Селенги на Ю.-В. до г. Верхнеудинска, далѣе по долинѣ р. Уды вновь на С.-В. и, наконецъ, оставивъ эту долину, принимаетъ Ю.-В. направленіе, котораго и держится до Петровскаго завода. Предпринимавшіяся попытки отыскать болѣе короткое направленіе для ж.-д. линіи на участкѣ между Мысовой и Петровскимъ заводомъ на перерѣзъ горнаго хребта Хамаръ-Дабана не увѣнчались успѣхомъ и привели къ убѣжденію въ необходимости провести ж. д. линію въ обходъ горъ, слѣдуя долинами р.р. Селенги, Уды и Бряни.

11) Ст. **Петровскій заводъ**. IV кл. (600 вер.). Буфетъ. Расположена близъ Петровскаго чугунаго и желѣзодѣлательнаго завода (Кабинета Его Императорскаго Величества), на р. Балегъ притокъ р. Хилока, Верхнеудинскаго уѣзда (681 дв., 4.219 д. об. п. 2.112 м. и 2.107 ж.). Мѣстность, на которой раскинулось заводское поселеніе,— красивая долина р. Балегги, обрамленная горными возвышенностями, покрытыми хвойнымъ лѣсомъ. Украшеніемъ мѣстности служитъ также обширный заводскій прудъ.

Петровскій заводъ основанъ въ 1790 г., для удовлетворенія потребностей въ чугунѣ и желѣзѣ Нерчинскихъ рудниковъ и казенныхъ золотыхъ промысловъ. Значительная часть вырабатываемыхъ чугунахъ и желѣзныхъ издѣлій теперь расходуется также въ краѣ, въ особенности земледѣльческія орудія, для сбыта которыхъ устраиваются склады по деревнямъ. Руда, магнитный желѣзнякъ, добывается изъ Балегинскаго и желѣзнаго рудниковъ. Дѣятельность завода характеризуется слѣдующими данными: въ 1901 г. проплавлено руды 211.935 п., выплавлено чугуна 109.347 п., приготовлено желѣза пудлинговаго 191.640 п., полупродукта 99.000 п., отлито чугунахъ издѣлій 12.300 п., изготовлено механическихъ издѣлій 835 п.

Въ заводскомъ селеніи—деревянная церковь во имя св. Петра и Павла, построенная въ 1837 г., горное училище, больница, почтовая контора, резиденція мѣстнаго заводскаго управленія по чугуно-желѣзному производству. Мѣстопробываніе переселенческаго чиновника.

Петровскій заводъ служилъ мѣстомъ ссылки многихъ изъ числа осужденныхъ за 14 декабря 1825 года. Здѣсь въ особо построенной тюрьмѣ, подъ главнымъ надзоромъ коменданта Лепарскаго, съ 1830 г. содержались декабристы, переведенные изъ Читинскаго острога. Съ Высочайшаго соизволенія здѣсь жили также жены осужденныхъ: Трубецкая, Волконская, Анненкова, Муравьева, Нарышкина, Давыдова. Къ 1840 г. Петровская политическая тюрьма совершенно опустѣла. Въ Петровскомъ заводѣ доживалъ свой вѣкъ, сначала въ званіи ссыльно-поселенца, потомъ потомственнаго дворянина, декабристъ Горбачевскій, скончавшійся здѣсь въ 1870 г. въ должности мирового посредника въ Кабинетскихъ Иго Императорскаго Величества земляхъ.

На кладбищѣ, въ церковной оградѣ, похоронены дѣти нѣкоторыхъ изъ декабристовъ и генераль-лейтенантъ С. Р. Лепарскій (1754 † 1837 г.), бывший комендантъ Нерчинскихъ рудниковъ, пользовавшійся особымъ довѣріемъ Императора Николая I.



Отходя отъ Петровскаго завода, ж.-д. линия слѣдуетъ по долину р. Балеги, пересѣкаетъ ее два раза, мостами въ 15 и 20 саж. и затѣмъ поворачиваетъ къ С.-В., въ долину р. Хилока и все время поднимается по правому берегу этой рѣки до самаго перевала черезъ Яблоновый хребетъ.

12) Ст. **Тарбагатай**. V кл. (631 вер.). Вблизи—с. Тарбагатайское (283 д. об. п.). Въ селѣ—деревянная миссіонерская церковь, церковно-приходская школа.

На перегонѣ линия пересѣкаетъ р. Тигни мостомъ въ 15 саж. и продолжаетъ слѣдовать долиною р. Хилока по правому берегу, поднимаясь на Яблоновый хребетъ. На правомъ берегу р. Хилока, ниже устья р. Тигни, находится выходъ бураго угля.

13) Ст. **Толбага**, IV кл. (649 вер.). Буфетъ. Долина р. Хилока, по которой проходитъ ж. д. лишена осѣдлаго населенія, только Буряты-кочевники встрѣчаются здѣсь со своими стадами. Эта долина на значительномъ протяженіи ограничена горами, отроги которыхъ частью подходятъ къ самой рѣкѣ и спускаются къ ней круто и даже отвѣсно. Въ такихъ мѣстахъ проведеніе ж. д. сопряжено было съ трудными работами. Вблизи ст. открыты залежи каменнаго угля.

14) Ст. **Бада**. IV кл. (692 вер.). Буфетъ. Находится среди разстилающейся Бадинской степи. Вблизи—с. Бадинское, населенное Бурятами (1.230 д. об. п.).

Отъ этой ст. линия идетъ на В., равномерно поднимаясь по правому берегу р. Хилока. На перегонѣ тоннель, длиною въ  $30\frac{1}{2}$  саж.

15) Ст. **Хилокъ**. (740 вер.). Буфетъ. При ст. сооружена церковь во имя св. Николая Чудотворца и св. великомученицы царицы Александры, въ память священнаго коронаванія Ихъ Императорскихъ Величествъ, на средства, пожертвованныя женою генераль-маіора Е. И. Кукель. На средства той же жертвовательницы сооружена здѣсь школа.

Отсюда линия, слѣдуя по правому берегу р. Хилока, поворачиваетъ къ С.-В., имѣя съ другой стороны горы Хогой-Шентой, отрогъ хребта Цаганъ-Хунтей.

16) Ст. **Хушенга**. V кл. (775 вер.). Буфетъ.

17) Ст. **Тайдуть**. V кл. (814) Буфетъ. Ж.-д. линия идетъ по равнинѣ, окруженной отрогами горъ.

18) Ст. **Могзонъ**. IV кл. (853 вер.). Буфетъ. При ст. сооруженъ храмъ въ честь свв. апостоловъ Петра и Павла на средства фонда имени Императора Александра III. Вблизи ст.—нѣсколько минеральныхъ источниковъ, содержащихъ желѣзо, разныя соли и свободную углекислоту.

19) Ст. **Сохондо**. V кл. (892 вер.). Буфетъ. Расположена въ равнинной мѣстности, въ верховьяхъ р. Хилока.

Водоснабженіе этой ст. отличается отъ другихъ. Р. Хилокъ, обильная вообще водою, въ зимнее время промерзаетъ до дна. Подпочва долины, не исключая и ложа рѣки, состоитъ также изъ вѣчной мерзлоты, толщина слоя которой изслѣдована на глубину до 25 саж., при чемъ нигдѣ не найдено было таликовъ. Въ виду такихъ условій на



рѣкѣ устроена плотина, шлюзы которой закрываются при наступленіи морозовъ, образуется обширный прудъ, промерзающій также до дна, съ значительномъ запасомъ льда, который выкалывается пѣшными и затѣмъ перевозится къ зданію съ устроеннымъ специальнымъ бакомъ



ЗАПАДНЫЙ ПОРТАЛЪ ТОННЕЛЯ ПРИ СПУСКѢ СЪ ПЕРЕВАЛА  
ЧЕРЕЗЪ ЯБЛОНОВЫЙ ХРЕБЕТЪ.

для таянія при помощи пара. Добываніемъ воды такимъ способомъ пользуются съ декабря до половины марта.

Между ст. Сохондо и ст. Яблоновой ж.-д. линія оставляетъ долину р. Хилока и переваливаетъ черезъ Яблоновый хребетъ въ пониженномъ сѣдлѣ. Высота перевала находится на 264 саж. надъ уровнемъ Байкала и на 487 саж. абсолютной высоты.



Весь переваль имѣетъ дикій характеръ, линія ж. д. все время вьется красивыми кривыми по холмистой дремучей тайгѣ.

На 905 вер. тоннель въ 40 саж. съ красивыми порталами, украшенными надписями: на З. сторонѣ—„къ Великому океану“, на В. сторонѣ—„къ Атлантическому океану“.

Къ западному portalу ведетъ высокая насыпь, представляющая наибольшую земляную работу на всей линіи; отъ восточнаго портала идетъ глубокая длинная выемка среди каменныхъ породъ

Отъ перевала до ст. Яблоновой спускъ по восточному склону хребта настолько крутъ, что на 12 верстахъ допущены техническія условія горнаго участка (укл. 0.0174, рад. 150 с.).

20) Ст. **Яблоновая**. IV кл. (914 вер.). Буфетъ. Мѣстность гористая, покрыта лѣсомъ. Отсюда линія продолжаетъ спускаться долиной р. Куки, притока р. Ингоды, и затѣмъ слѣдуетъ по узкой и извилистой долины р. Ингоды (принадлежащей къ бассейну р. Амура), сохраняя до ст. Читы С.-В. направленіе.

21) Ст. **Ингода** V кл. (948 вер.). Буфетъ. Живописное мѣстоположеніе, въ особенности красивъ видъ отъ ст. на широко разстилающуюся долину р. Ингоды, обрамленную отрогами Яблоноваго хребта. Эта долина густо заселена русскими поселеніями, которыя видны съ линіи ж. д.

Въ обрывѣ лѣваго берега р. Ингоды, называемомъ Крутой Ярѣ и находящемся 2 вер. ниже селен. Новой Куки, залегаютъ пласты бураго угля. По своей близости къ линіи ж. д. (3—4 вер.) и удобному залеганію на самомъ берегу сплавной рѣчки, признаются заслуживающими вниманія по практическимъ выгодамъ будущей эксплуатаціи. Приближаясь къ ст. Читѣ линія огибаетъ большое озеро „Кено“.

22) Ст. **Чита**. III кл. (985 вер.). Буфетъ. Расположена близъ г. **Читы**. При ст. сооруженъ храмъ во имя св. мученицы Елисаветы и въ честь усѣкновенія главы Іоанна Предтечи на пожертвованія жены ген.-маіора Е. И. Кукель и на средства фонда имени Императора Александра III. На пожертвованіе той же благотворительницы выстроено прекрасное зданіе училища при ст., которому, съ Высочайшаго соизволенія, присвоено названіе „Николаевскаго“, въ ознаменованіе посѣщенія Забайкалья Государемъ Императоромъ Николаемъ Александровичемъ въ 1891 г.

Большія желѣзнодорожныя мастерскія и колонія для мастеровъ и рабочихъ съ 80 красиво распланированными домиками.

Г. **Чита**—областный городъ Забайкальской обл. Мѣстопребываніе военнаго губернатора и областныхъ учрежденій (51°1' с. ш. и 83° 10' в. д.). Городъ расположенъ на лѣвомъ берегу р. Читы, недалеко отъ впаденія ея въ Р. Ингоду. Въ районѣ города протекаетъ рѣчка Кайдаловка, притокъ р. Читы. Р. Чита не судоходна, по р. Ингодѣ производится сплавъ на плотяхъ. На мѣстѣ настоящаго города еще съ половины XVIII ст. существовалъ небольшой казачій острогъ. Этотъ малоизвѣстный острогъ сдѣлался съ начала 1827 г., по административнымъ соображеніямъ, мѣстомъ ссылки осужденныхъ за 14 декабря 1825 г., для содержанія которыхъ построена была новая тюрьма, гдѣ



большинство сосланных прожило 3 г. и 7 мѣс. Въ этотъ краткій періодъ времени бѣдная деревушка Чита, имѣвшая прежде значеніе какъ „плотбище“, т.-е. мѣстность, гдѣ, по удобству низменнаго берега, сбивались плоты для сплава по рр. Иногда и Шипкѣ, превратилась въ порядочное селеніе, обязанное своимъ благоустройствомъ личнымъ трудамъ декабристовъ, прорывшихъ каналы для стока водъ, засыпавшихъ овраги и способствовавшихъ развитію мѣстной торговли. Одна изъ улицъ нынѣшняго города и теперь еще носить названіе „Дамской“,



ЖЕЛѢЗНОДОРОЖНЫЙ ПУТЬ ПРИ УСТЬѢ Р. ЧИТЫ.

въ воспоминаніе того, что здѣсь жили пріѣхавшія за сосланными мужьями: Трубецкая, Волконская, Муравьева, Анненкова, Нарышкина, Давыдова. Развившись въ торгово-промышленное мѣстечко, Чита вскорѣ получила первенствующее значеніе въ краѣ. Въ 1851 г., съ образованіемъ Забайкальской области, Чита избрана была административнымъ пунктомъ. Съ этого времени вновь образованный городъ сталъ быстро развиваться. По переписи 1897 г., жителей считалось 11.480 д. об. п. (6.877 м., 4.603 ж.), изъ нихъ 1.211 д. об. п. евреевъ, по статистическимъ даннымъ 1906 г. населеніе въ городѣ 40 тыс. д. об. п. и евреевъ до 3.000 д. об. п. Городъ правильно распланированъ, но съ немощными еще улицами. Съ 1 Юля 1899 г. въ немъ устроена на средства правительства телефонная сѣть для общаго пользованія. Домовъ—3.000,



преимущественно деревянныхъ. Церквей—11 и женскій Богородицкій монастырь. Древнѣйшая церковь Михаило-Архангельская, деревянная, построена въ 1776 г. Каменное обширное зданіе войскового кафедральнаго собора во имя св. благовѣрнаго кн. Александра Невскаго заложено 12 августа 1899 г. въ память проѣзда Его Императорскаго Величества черезъ Читу въ 1891 г. и въ память Священнаго Коронованія Ихъ Императорскихъ Величествъ въ Москвѣ. Католическая каплица, еврейская молельня. Татарская мечеть. Учебныхъ заведеній—23: муж. и жен. гимназіи, духов. семинарія, учител. семинарія, епархальное жен. училище, духовное училище, центральное миссіонерское училище при архіерейскомъ домѣ, ремесленное училище Императора Николая II, городское трехклассное училище, 6 приходскихъ (первое открыто въ воспоминаніе пребыванія въ гор. Читѣ 17 и 18 Іюня 1891 г. Государя Императора Николая II, въ бытность Его Величества Наслѣдникомъ престола; второе открыто въ воспоминаніе бракосочетанія Ихъ Императорскихъ Величествъ Государя Императора Николая II и Государыни Императрицы Александры Ѳеодоровны); мѣщанское приходское училище, воскресная школа, 3 церковно-приходскихъ школы (при арестантскомъ пріютѣ, центральномъ миссіонерскомъ училищѣ и женскомъ монастырѣ). Военно-фельдшерская школа. Войсковая повивальная школа. Частное коммерческое училище баронессы Розенъ.

Благотворительныя заведенія: 1) дѣтскій пріютъ, состоящій въ вѣдѣніи Забайкальскаго областнаго попечительства дѣтскихъ пріютовъ, 2) домъ трудолюбія.

Миссіонерскія и благотворительныя общества: 1) Читинское церковное братство св. равноапостольныхъ Кирилла и Меѳодія, св. Иннокентія Иркутскаго чудотворца; 2) епархіальное попечительство о бѣдныхъ духовнаго званія; 3) мѣстное управленіе Россійскаго общества Краснаго Креста; 4) попечительство о домѣ трудолюбія; 5) Забайкальское отдѣленіе общества попеченія о семьяхъ ссыльно-каторжныхъ, состоящаго подъ Августѣйшимъ покровительствомъ Государыни Императрицы Маріи Ѳеодоровны; 6) Забайкальскій областной комитетъ по оказанію пособія переселенцамъ; 7) общество попеченія объ учащихъ всѣхъ учебныхъ заведеній Забайкалья; 8) общество вспомоствованія учащимся въ гимназіи. Ученыя и др. общества: 1) Читинское отдѣленіе При-Амурскаго отдѣла Императорскаго Русскаго Географическаго общества, при отдѣлѣ—музей и библіотека (отдѣленіе получаетъ субсидіи по 500 р. въ годъ); 2) общество врачей въ Читѣ; 3) Забайкальскій отдѣлъ Императорскаго общества размноженія охотничьихъ и промысловыхъ животныхъ и правильной охоты; 4) кружокъ любителей пѣнія, музыки, литературы и драматическаго искусства въ г. Читѣ; 5) общество сельскаго хозяйства и др.

Лѣчебныя заведенія; 1) Читинскій военный полугоспиталь; 2) войсковая больница Забайкальскаго казачьяго войска; 3) отдѣленіе для умалишенныхъ; 4) городская лѣчебница. Въ 1899 г. открыта станція Императорскаго института экспериментальной медицины для изслѣдованія чумы и прививокъ противочумной сыворотки.

Періодическія изданія: 1) Забайк. Областн. Вѣдомости“, 2) „Забайк.



Епарх. Вѣдомости“. 3) „Лѣтопись Забайкалья“; 4) Записки Читинскаго отдѣленія При-Амурскаго отдѣла Императорскаго Русскаго Географическаго общества. Музей.

Въ 1897 г. здѣсь издавалась первая въ Сибири безцензурная газета на русскомъ и монгольскомъ языкахъ „Жизнь на Восточной окраинѣ“, издателемъ и редакторомъ газеты состоялъ г. Бадмаевъ. Типографій—4. Библиотекъ—3. Фотографій—4, лучшая А. К. Кузнецова.

Собранія и клубы: 1) общественное собраніе, 2) клубъ общества вспоможенія приказчикамъ, 3) военное собраніе, 4) желѣзнодорож. собр.

Банки и отдѣленія: 1) Госуд. банка, 2) Русско-Китайск., 3) Сибирскаго Торговаго, 4) Городской Общественный. 5) Агентство Ярославско-Костромскаго земельного.

Городскихъ доходовъ 200.000 руб.

Являясь средоточіемъ торговли для значительной части Забайкалья, г. Чита быстро развиваетъ свою торгово-промышленную дѣятельность, ежегодные обороты его по торговлѣ-простираются свыше 5 милл. р.

Торговья фирмы: Колешъ, И. А.—мануф. и галант. тов., оптовая торговля чаемъ; заводы: кожевенный, мыловаренный и пр., контора транспортныхъ кладей; Помусъ, З. І.—мануф.; чай, сахаръ. Контора транспортированія чаевъ. Клейманъ, Д. Л.—мануф.; Либерманъ, З. А.—мануф.; Геллеръ, І. И.—чайная торг.; Шлезингеръ, И. М.—мануф. и галант.; Игнатъевъ, Д. Ф.—мануф., скоб., модн. тов., виноторг.; Костинъ Н. В.—бакал. тов., погребъ рус. и иностр. винъ; торг. домъ Бадмаевъ и К<sup>о</sup>—мануф., ренск. погребъ, типографія; Второвъ, А. Ф.—мануф.; Переваловъ, И. Д.—фарфоръ и фаянсъ; Немѣровъ, М. М.—бакал. т., библиотека; Воллернеръ—аптекарь. тов.

Агенты страховыхъ обществъ и транспортированія кладей: 1) 1-го російскаго общ. Костинъ Н. В.; 2) 2-го російскаго стр. общ. Саврасовъ, Р. М.; 3) Сѣвернаго стр. общ. Шерихъ, Э. Н.; 4) Стр. Общ. „Россія“ Шешминцевъ, А. К.; 5) Торговый домъ „Кухтеринъ и С-я“ Брыльяковъ, К. А.

Гостиницы: 1) Метрополь, 2) Эльдорадо съ рестораномъ, 3) Центральная.

Близъ города и ст. ж. д. устроенъ врачебно-остановочный переселенческой пунктъ; здѣсь же мѣстопробываніе чиновника, завѣдывающаго переселенческою частью.

Въ окрестностяхъ города—многіе минеральные источники: Молоковскіе (желѣзистые)—въ 12 вер., дома и бараки для посѣтителей; Кукинскіе (сѣрнистые)—въ 47 вер., бараки для пріѣзжающихъ; Александровскіе (желѣзно-щелочные)—50 вер., прежде привлекали массу больныхъ, теперь въ запустѣніи, 3 домика для посѣтителей.

Отходя отъ станціи, линія пересѣкаетъ р. Читу мостомъ въ 74 саж., о 3-хъ пролетахъ, по 25 саж. каждый, съ ѣздою по низу, съ предположеніемъ сдѣлать возможною экипажную ѣзду для поддержанія сообщенія города со станціею. За этимъ мостомъ линія идетъ по лѣвому берегу р. Ингоды. Затѣмъ линія пересѣкаетъ р. Никитиху, притокъ Ингоды, мостомъ въ 20 саж. и р. Кручину, тоже притокъ Ингоды, мостомъ въ 25 сажень.



23) **Кручина**. IV кл. (1019 вер.). Буфетъ. Вблизи—казачій поселокъ Кручинскій, при р. Ингодъ (150 д. об. п.).

24) Ст. **Маккавѣво**. IV. (1040 вер.). Буфетъ. Близъ ст.—казачья станица Маккавѣвская, Читинскаго уѣзда, расположенная при р. Ингодъ и на большомъ Московскомъ почтовомъ трактѣ (752 д. об. п.). Въ станицѣ — церковь во имя свв. Петра и Павла, школа, почтовое отдѣленіе со сберегательной кассой. Въ 12 вер. отъ станицы—Маккавѣвскія минеральныя воды (желѣзно-известковыя), а вблизи станціи—желѣзныя руды, еще не разрабатываемыя. Минеральныя источники расположены въ лѣсистой мѣстности. Для жилья служатъ два домика и сарай, раздѣленный на 20 номеровъ. Ванныя и баня. Воды пользуются среди мѣстнаго населенія большою популярностью. Съ половины мая по августъ стекается масса больныхъ.

25) Ст. **Нарымская** V кл. (1078 вер.). Буфетъ. Вблизи—бурятское селеніе Карымское, при р. Ингодъ (106 д. об. п.). При впаденіи лѣваго притока Ингоды, р. Будунгая, обнаружены мѣсторожденія желѣзныхъ рудъ.

**Китайскій развѣздъ**. (1091 вер.). Расположенъ близъ казачье станицы Кайдаловской, Читинскаго уѣзда, лежащей при р. Ингодъ (1.024 д. об. п.). Въ станицѣ — каменная церковь во имя св. Троицы телеграфное отдѣленіе со сберегательной кассой, начальное училище,

Отъ этого развѣзда отдѣляется вѣтвь на соединеніе съ Китайской Восточной желѣзной дорогой.

26) Ст. **Урульга**. IV кл. (1117 вер.). Буфетъ. Расположена близъ Урульгинскаго поселка (83 дв.; 536 д. об. п.). Въ поселкѣ—деревянная церковь во имя Казанской иконы Божіей Матери. Школа.

Въ окрестностяхъ—минеральный источникъ желѣзистыхъ водъ и ломки цвѣтныхъ камней. Вблизи станціи, линія пересѣкаетъ р. Урульгу, впадающую въ Ингоду, мостомъ въ 60 саж. о 3 пролетахъ, по 20 саж. каждый. Далѣе, до ст. Зубарево, линія сохраняетъ С.-В. направленіе, обусловливаемое теченіемъ р. Ингоды. На 821 вер. линія пересѣкаетъ р. Тологу мостомъ въ 44 саж. о 2 пролетахъ.

27) Ст. **Зубарево**. IV кл. (1154 вер.). Буфетъ. Расположена въ широкой долинѣ р. Ингоды. Вблизи—казачій поселокъ Зубаревскій, на р. Ингодъ (150 д. об. п.). Отсюда линія, вмѣстѣ съ р. Ингодою, поворачиваетъ къ В. и сохраняетъ это направленіе до ст. Ононъ.

28) Ст. **Ононъ**. IV кл. (1194 вер.). Буфетъ. Расположена близъ слиянія рр. Онона и Ингоды, образующихъ р. Шилку. Близъ станціи образовался поселокъ 480 д. об. п. Здѣсь линія сворачиваетъ опять къ С.-В., сохраняя это направленіе до конца и слѣдуя лѣвому берегу р. Шилки. Скалистыя мѣстности отодвигаются отъ береговъ, только изрѣдка горы съ своими оголенными разрушающимися породами суживаютъ долину рѣки, и линія ж. д. вѣтся красивыми кривыми по искусственно сдѣланымъ уступамъ, огибая выдвигающіяся скалы.

29) Ст. **Шилка**. IV кл. (2217 вер.). Буфетъ. При ст. устраивается поселокъ; нѣсколько торговыхъ лавокъ. Продолжая слѣдовать по берегу р. Шилки, линія на перегонѣ пересѣкаетъ р. Кію мостомъ въ 25 саж. Особенно живописна дорога около развѣзда Апрѣльково, гдѣ долина р. Шилки суживается и линія идетъ по карнизу горнаго кряжа.



30) Ст. **Нерчинскъ**. IV кл. (1261 вер.). Буфетъ. Расположена при впадении р. Нерчи въ Шилку, въ низменной мѣстности, защищенной отъ напора водъ дамбами. Вблизи—уѣздн. гор. **Нерчинскъ**, Забайкальской области (51° 58' с. ш., 86° 14' в. д.), на р. Нерчѣ, въ 5 вер. отъ впаденія ея въ Шилку (8.713 д. об. п.: 4.886 м., 3.827 ж.). Въ 1658 г. енисейскій воевода Пашковъ заложилъ при впадении р. Нерчи въ Шилку острогъ, назвавъ его по имени тунгускаго племени, „Нелюдскимъ“, а когда тунгусы, не желая платить ясакъ, ушли въ Манчжурію, острогъ переименованъ былъ въ Нерчинскій. Въ 1689 г. здѣсь русскимъ уполномоченнымъ Головинымъ заключенъ былъ „Нерчинскій договоръ“, которымъ впервые были установлены точно отношенія между Россіей и Китайскою Имперіей. Въ 1690 г. Головинъ укрѣпилъ острогъ, и съ этого времени онъ сталъ называться городомъ. Изъ исто-

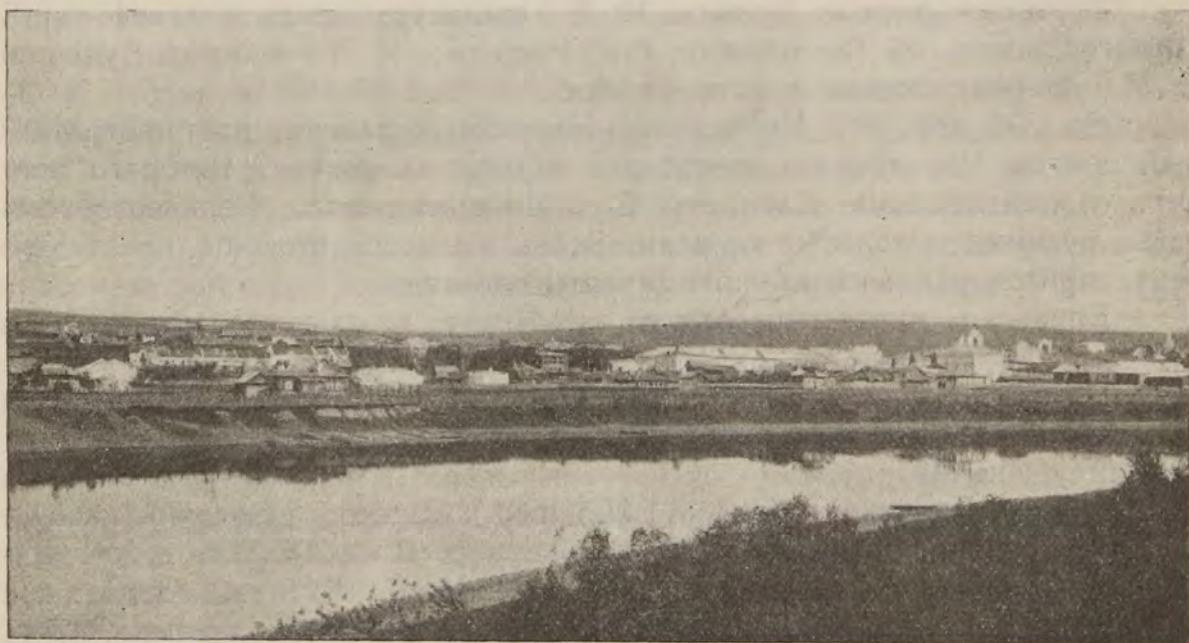

ВИДЪ гор. НЕРЧИНСКА.

рическихъ событій въ жизни города и всего Нерчинскаго края особенно памятенъ походъ начальника Нерчинскихъ заводовъ В. В. Нарышкина съ пушками, колоколами и съ сформированнымъ краснымъ гусарскимъ полкомъ изъ тунгусовъ на Иркутскаго губернатора Нѣмцова. Походъ окончился арестованіемъ Нарышкина въ Верхнеудинскѣ и лишеніемъ его чиновъ. Въ 1812 г., вслѣдствіе частыхъ наводненій при устьѣ Нерчи, городъ перенесенъ былъ выше по р. Нерчѣ, на мѣсто настоящаго его расположенія.

Домовъ—807. Успенскій мужской монастырь, построенный въ 1706 г. Церквей—4 (каменные). Соборная Воскресенская построена въ 1825 г. Еврейская молельня. Училищъ—9: „Софійская“ 4-кл. жен. прогимназія, реальное училище, уѣзд. училище, 4 приход., одно церковно-приходское, горное училище, Городской музей и обществ. бібліотека. Общество попеченія о начальн. образованіи. Кружокъ любителей музыки и



литературы. Городская больница. Лазаретъ. Городской банкъ. Военное собраніе. Управленіе Восточно-Забайкальскаго горнаго округа. Городскихъ доходовъ 57.220 руб. Нерчинскъ торгуетъ почти исключительно съ населеніемъ своего уѣзда, имѣя ограниченныя обороты, и потому не можетъ считаться бойкимъ торговымъ пунктомъ. Ярмарки, оффиціально назначенной, фактически не существуетъ. Гостиница „Даурія“, съ номерами отъ 50 к. до 2 р. въ сутки. Извозчики: конецъ — 20 к., въ часъ—40 к.

Въ городской чертѣ—2 кожевенныхъ завода и 2 свѣчно-мыловаренныхъ.

14 Іюня 1891 г. Нерчинскъ осчастливленъ былъ посѣщеніемъ Августѣйшаго гостя, Его Императорскаго Величества, нынѣ благополучно царствующаго Государя Императора Николая II. Въѣздъ его Величества въ городъ послѣдовалъ черезъ сооруженную каменную арку.

Торговяя фирмы: Бутинъ, М. Е.—винокур. заводъ и мануф. торг.; Нижегородцевъ, И. П.—галант. тов., Рифманъ, И. Л.—мануф.; Буйвидъ, Д. М.—винныя склады собств. завода.

Въ 296 вер. отъ Нерчинска—Нерчинскій заводъ, административный центръ Нерчинскаго заводскаго округа, въ составъ котораго входятъ принадлежащія Кабинету Его Императорскаго Величества заводы, рудники и золотыя прииски. Здѣсь же сосредоточеніе преступниковъ, приговоренныхъ къ каторжнымъ работамъ.

Близъ ст. линія пересѣкаетъ р. Нерчу красивымъ мостомъ въ 150 саж. въ 5 пролетовъ.

Отъ ст. Нерчинскъ линія продолжаетъ слѣдовать по лѣвому берегу Шилки, по крутымъ каменистымъ косогорамъ, изрѣзаннымъ глубокими ущельями.

31) Ст. **Бянкино**. IV кл. (1.285 вер.). Буфетъ. Вблизи—казачій поселокъ Нерчинскаго уѣзда Бянкинъ при р. Шилкѣ (700 д. об. п.). Обширный винокуренный заводъ ком.-сов. М. Д. Бутина; горное коммисіонерство, складъ и продажа издѣлій Петровскаго завода. Мѣстность особенно живописная. Между ст. Бянкино и Баянъ линія слѣдуя по скалистому косогору р. Шилки, на 1.295 вер. пересѣкаетъ р. Куэнгу 2-пролетнымъ мостомъ въ 70 саж.

Раз. **Куэнга**. Отсюда, согласно одобреннымъ Государственнымъ Совѣтомъ и Государственною Думою и Высочайше утвержденнымъ закономъ 18 іюня 1908 г., приступлено къ сооруженію Амурской жел. дороги распоряженіемъ казны и за ея счетъ до города Хабаровска съ вѣтвями къ гор. Нерчинску къ р. Амуру и гор. Благовѣщенску.

32) Ст. **Баянъ**. IV кл. (1.312 вер.). Буфетъ. Бблизи ст.—Кокиртайскій заводъ портландъ-цемента товарищества Амурскаго цемента. Заводъ построенъ 1865 г. на лѣвомъ берегу р. Шилки, въ 4 вер. отъ поселка Кокиртайскаго, Нерчинскаго уѣзда. Машины и всѣ инструменты выписаны изъ Германіи, завода Нагель и Кампе, въ Гамбургѣ. Производство ведется такъ называемымъ сухимъ способомъ; обжигъ цемента производится въ патентованныхъ печахъ Дитша на древесномъ углѣ. Производительность завода 40.000 бочекъ въ годъ, въ каждой 10 пуд. чистаго цемента. Матеріалы добываются: известнякъ въ 12 вер.



отъ завода, глина въ 25 вер., гипсъ изъ-подъ Иркутска. На заводѣ масса рабочихъ Китайцевъ, устроившихъ при заводѣ и по линіи ж. д. цѣлое населеніе изъ маленькихъ домиковъ въ видѣ фанзъ.

На переходѣ между ст. Баянъ и Срѣтенскомъ линія пересѣкаетъ р. Манатанъ мостомъ въ 15 саж.

33) Ст. **Срѣтенскъ**. IV кл. (1.344 вер.). Буфетъ. Расположена на лѣвомъ берегу р. Шилки, въ живописной мѣстности. Близъ ст.—обширный остановочный переселенческій пунктъ на 3.000 чел. Здѣсь же мѣстопробываніе переселенческаго чиновника. Отъ ст. открывается красивый видъ на р. Шилку и на раскинувшійся по правому ея берегу г. Срѣтенскъ, сообщающійся со ст. паромною переправой.

Г. **Срѣтенскъ**. (1.450 фут. надъ уровнемъ моря), при впаденіи р. Куренги въ Шилку, по переписи 1897 г. имѣлъ всего 349 дворовъ и населенія 3.900 д. об. п. (2 539 м. 1.391 ж.). Евреевъ до 500 д. об. п. По статистическимъ даннымъ 1906 г. въ немъ насчитывается 954 домовъ и населенія 8.520 д. об. п. (5.694 м. 2.826 ж.). Евреевъ до 1.000 д. об. п. Такое увеличеніе населенности объясняется вліяніемъ Великаго Сибирскаго парового пути, привлекашаго сюда массу торгово-промышленнаго населенія и образовавшаго изъ казачьей станицы бойкій коммерческій центръ. Основа населенія—казачье сословіе—составляетъ не болѣе 10<sup>0</sup>/<sub>0</sub> общей населенности, остальные 90<sup>0</sup>/<sub>0</sub> состоятъ изъ классовъ: торгово-промышленнаго, особенно много евреевъ, и рабочаго крестьянскаго. Особенно оживляется городъ съ открытіемъ навигаціи, въ это время численность пришлыхъ рабочихъ увеличиваетъ населенность свыше 15.000 д. об. п. На мѣстѣ настоящаго поселенія, первоначально въ 1689 г., построены былъ деревянный острогъ, возведенный съ 1783 г. въ уѣздный городъ Иркутскаго намѣстничества. Въ 1798 г. городъ Срѣтенскъ обращенъ былъ въ простое селеніе, съ припискою всѣхъ его жителей къ г. Нерчинску. Съ начала XIX ст., по введеніи положенія о казачьихъ войскахъ, Срѣтенское селеніе вошло въ составъ Забайкальскаго казачьяго войска, сдѣлавшись станицею. Въ настоящее время Срѣтенскъ вновь возведенъ въ заштатный городъ.

Церквей—4, древнѣйшая Срѣтенская построена въ 1736 г., еврейская синагога. Училищъ—4: казачье 2-классное училище съ ремесленнымъ отдѣленіемъ, 2-классное училище М. Н. П., 2-хъ классное училище имени Андовѣровыхъ и церковно-приходская школа. Библіотека-читальня. Здѣсь мѣстопробываніе станичнаго правленія, пристава 1-го участка Нерчинскаго уѣзда, мирового судьи, нотариуса, податнаго инспектора, управленія 1-го участка водныхъ путей Амурскаго бассейна, таможня, почтово-телеграфная контора съ сберегательной кассой, почтовая станція; штабъ квартира Срѣтенскаго резервнаго пѣхотнаго баталіона, конвойная команда, продовольственный магазинъ и складъ интендантскаго вѣдомства, казенный соляной магазинъ, войсковая „Шелопугинская“ больница, войскового лѣчебный пунктъ.

Банки и отдѣленія: 1) Сибир. торг. банка, 2) Русско-Китайскаго и отдѣленіе Государственнаго Казначества при Русско-Китайскомъ банкѣ.

Представляя въ настоящее время значительный торгово-промышлен-



ный центръ, съ годовымъ торговымъ оборотомъ свыше 10.000.000 руб., отъ котораго начинается правильное судоходство по Амурскому бассейну и прямое сообщеніе Дальняго востока по Великому Сибирскому желѣзнодорожному пути, Срѣтенскъ сдѣлался средоточеніемъ представительства почти всѣхъ иркутскихъ, благовѣщенскихъ и кяхтинскихъ торговыхъ фирмъ. Многіе открыли здѣсь склады.

Выдающіяся по своей торговой дѣятельности фирмы: Второва, Чурина, Кунстъ и Альберсъ, Собенникова и Молчанова, Губкина. Изъ мѣстныхъ фирмъ выдѣляются своею дѣятельностью: Лукина, Шустова, Андовѣрова.

По обилію торговыхъ конторъ и по массѣ пріѣзжаго промышленнаго населенія здѣсь открытъ клубъ приказчиковъ съ кассою взаимопомощи. Общество пособія бѣднымъ. Предпріятія промышленно-заводскаго характера въ чертѣ станичной осѣдлости: паровая вальцовая мельница и лѣсопильный зав. Лукина, шубный зав. Середкина, мыловаренный зав. Вейнермана, кожевенныхъ зав.—2, пивоваренный зав., заведеніе искусственныхъ минеральныхъ водъ.

Транспортныя конторы: Курбатова, Россійск. общ. трансп. кладей. Гостиницъ—4. Дешевыхъ столовыхъ—5.

На берегу р. Шилки пристань Амурскаго общества пароходства и торговли. Остальныя пароходныя общества и К<sup>0</sup> постоянныхъ пристаней не имѣютъ.

Агентства пароходныхъ обществъ: Амурскаго общества пароходства и торговли. Товарищество Амурскаго пароходства. Конторы пароходства: В. М. Лукина, Н. Е. Шустова, Я. С. Андовѣрова.

13 іюня 1891 г.—день особенно памятный станицѣ и всему Забайкалью, ознаменованный прибытіемъ съ Востока на пароходѣ „Вѣстникъ“ Его Императорскаго Величества, нынѣ благополучно царствующаго Государя Императора Николая Александровича, въ бытность Наслѣдникомъ престола.

Отъ Срѣтенска идетъ къ востоку Шилко-Амурскій водный паровой путь, смыкающій Забайкальскую желѣзную дорогу съ Уссурійскою. (Расписаніе пароходства по рр. Амурскаго бассейна см. Офиціальныи Указатель М. П. С., № 572).

Почтовое сообщеніе отъ Срѣтенска до Хабаровска производится съ мая по октябрь пароходами; съ октября до декабря и съ марта до мая—вьючнымъ путемъ, а съ декабря до марта—по льду рр. Шилки и Амура.

---

## Соединительная вѣтвь къ Китайской Восточной желѣзной дорогѣ.

Эта вѣтвь беретъ начало отъ ст. Карымской Забайкальской ж. д. (1078 вер. отъ ст. Иннокентіевской). Мѣстность, по которой она проходитъ, кромѣ переваловъ черезъ водораздѣлъ Ингоды и Аги и черезъ Нерчинскія горы, имѣетъ степной характеръ. Населеніе состоитъ здѣсь



изъ казаковъ, занимающихся преимущественно скотоводствомъ, и полукочевыхъ Бурятъ.

Строительная длина ж.-д. вѣтви до границъ Манчжуріи опредѣлилась въ  $322\frac{1}{3}$  вер. Запроектирована вѣтвь при техническихъ условіяхъ, допускаемыхъ на равнинныхъ мѣстностяхъ, кромѣ 20 вер. горныхъ участковъ, на которыхъ допущены уклоны въ 0,015.

На первой вер. ж. д. пересѣкаетъ р. Ингоду мостомъ въ 80 саж. о 2 пролетахъ, по 40 саж. каждый, и направляется на переваль гор-

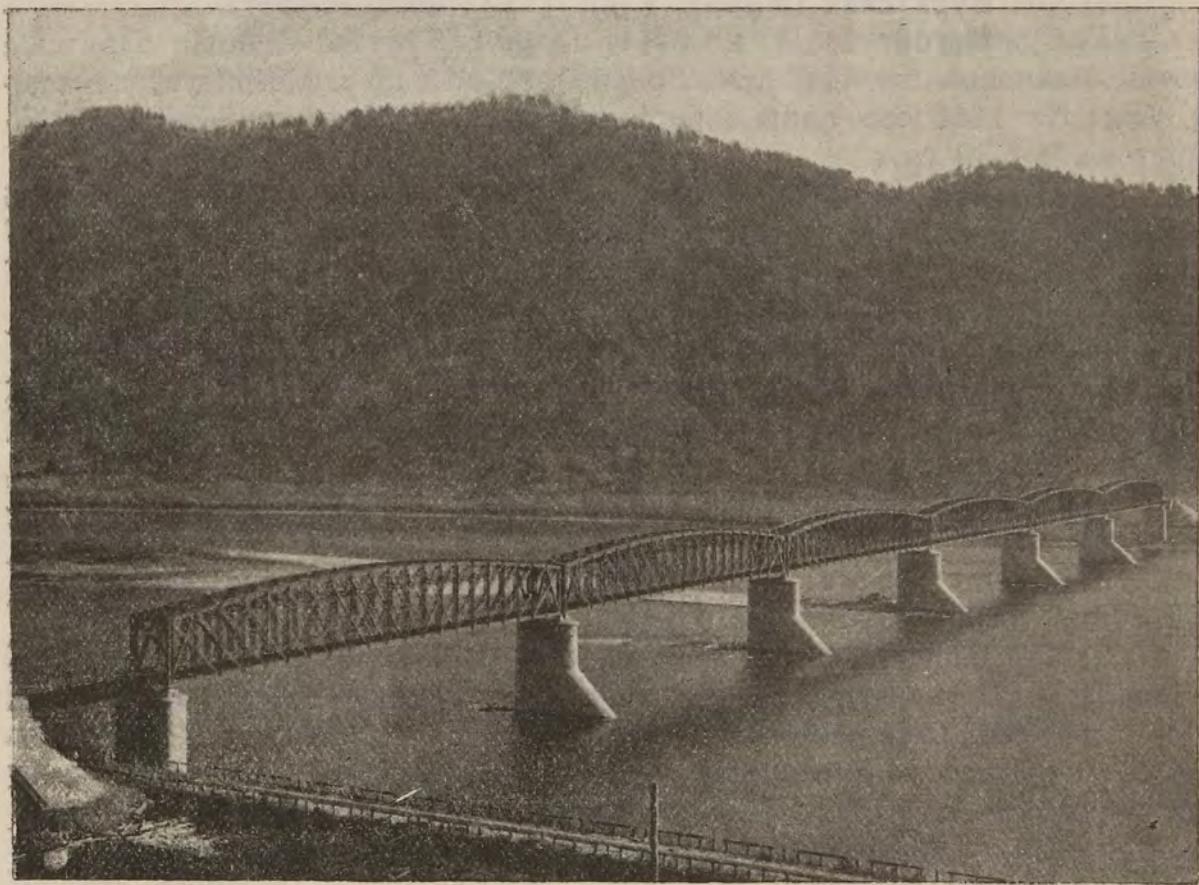

МОСТЪ ЧЕРЕЗЪ р. СЕЛЕНГУ. (стр. 256).

наго хребта, служащаго водораздѣломъ между рр. Ингодою и Агою, лѣвымъ притокомъ р. Онона.

1) Ст. **Адріановка** (Ундурга). IV кл. (1098 вер.). Буфетъ. 302.10 саж. надъ уровнемъ Балтійскаго моря. При этой первой станціи ж.-д. пути, направленнаго къ предѣламъ Китайской Имперіи, сооруженъ православный храмъ съ пособіемъ изъ фонда имени Императора Александра III на капиталъ, завѣщанный Е. И. Бенардаки, въ честь св. Николая Чудотворца и Царицы Александры, покровителей Государя Императора и Государыни Императрицы. На средства того же фонда сооружена церковно-приходская школа.

Близъ ст.—с. Ундургинское (1.462 д. об. п.). Сельск. управлен. Покровская церковь, часовня, приходское училище, хлѣбный экономи-



чекій магазинъ. Въ 6 вер. чистые желѣзные Ундургинскіе минеральные источники. Отъ ст. линія круто поднимается на хребетъ къ разъѣзду Сѣдловому.

Разъѣздъ Сѣдловой (22 вер.), 408,34 саж. надъ уровнемъ Балтійскаго моря. Поднимаясь далѣе, линія на 26 вер. переваливаетъ черезъ хребетъ, наивысшую точку вѣтви (переваль между рр. Ингодой и Агою), на высотѣ 453,69 саж. надъ уровнемъ Балтійскаго моря, т. е. всего на 45 саж. ниже перевала Яблоноваго хребта по линіи Мысовая—Срѣтенскъ.

2) Ст. **Бурятская** (Миръ), V кл. (1127 вер.). Буфетъ.

3) Ст. **Могойтуй**. IV кл. (1151 вер.). Буфетъ. Вблизи бурятскіе улусы Агинской степной думы, расположенные по р. Могойтую, притоку р. Аги. На 1166 вер. линія пересѣкаетъ р. Агу, лѣвый притокъ р. Она, мостомъ въ 30 саж.

4) Ст. **Ага**. IV кл. 1171 вер.). Буфетъ. Вблизи—селенія Агинское крестьянское (278 д. об. п.) и Агинское бурятское (100 д. об. п.). Миссіонерская церковь, Николаевская, построенная въ 1859 г., приходская и миссіонерская школы. Агинская степная дума. Агинскій дацанъ, одинъ изъ обширнѣйшихъ ламаитскихъ монастырей въ Забайкальѣ (шеретуй, предсѣдательствующій при идолослуженіи—1; ламъ, первосвященниковъ—19; бандіевъ послушниковъ, готовящихся къ принятію высшаго званія—1).

На перегонѣ линія пересѣкаетъ р. Хилу, правый притокъ р. Аги, мостомъ въ 15 саж.

Разъѣздъ Булакъ. Отсюда линія спускается къ долинѣ р. Она, къ самой низшей точкѣ всего пути.

5) Ст. **Оловянная** (Ононъ). III кл. (1218 вер.). Буфетъ. Коренное депо. При ст. съ пособіемъ изъ фонда имени Императора Александра III и на средства, завѣщанныя Е. И. Бенардаки, сооружена церковь въ честь св. Сергія и Елизаветы, именъ въ Бозѣ почивающаго Ихъ Императорскаго Высочества Великаго Князя Сергѣя Александровича и Великой Княгини Елизаветы Ѳеодоровны. Вблизи—оловянный рудникъ. Цугальскій дацанъ (шеретуй—1, ламъ—15, бандіевъ—1). Близъ станціи, линія пересѣкаетъ р. Ононъ мостомъ въ 180 саж. о 2 пролетахъ по 50 саж. и 2 пролетахъ по 40 саж. и идетъ по равнинѣ къ р. Тургъ, впадающей съ востока въ Ононъ.

6) Ст. **Бырка** (Турга). V кл. (1252 вер.). Здѣсь линія пересѣкаетъ р. Тургу мостомъ въ 25 саж. и затѣмъ слѣдуетъ по Цунгурукской пади, переваливаетъ черезъ Адунъ-Челонскій горный хребетъ, извѣстный нахожденіемъ въ немъ драгоцѣнныхъ цвѣтныхъ камней.

7) Ст. **Хадабулакъ** (Комарная). V кл. (1280 вер.). На 1308 вер. линія пересѣкаетъ р. Борзю мостомъ въ 40 саж.

8) Ст. **Борзя**. III кл. (1311 вер.). Буфетъ. Коренное депо. При ст. съ пособіемъ изъ фонда имени Императора Александра III и на средства, завѣщанныя Е. И. Бенардаки, сооружена церковь въ честь св. Іоанна, Елизаветы, Сергія, Константина и Маріи Магдалины.

Въ 10 вер.—казацья станица Чиндатская (1.600 д. об. п.). Церковь, школа, стан. правлен., запасный магазинъ.



Долина р. Борзи преимущественно заселена полукочевыми Бурятами, здѣсь нѣсколько родовыхъ управленій. Отсюда линія поднимается на Алтангайскій хребетъ.

Разъѣздъ Соктуй 1328 вер.). На 1341 вер. линія достигаетъ при перевалѣ 427,96 саж. высоты надъ уровнемъ Балтійскаго моря.

9) Ст. **Хараноръ** (Тимошкино). V кл. (1349 вер.). Буфетъ.

Разъѣздъ Даурія (1374 вер.).

10) Ст. **Шарасунъ**. V кл. (1385 вер.). Буфетъ. Расположена въ обширной Шарасунской пади, которую пересѣкаетъ мостомъ въ три пролета, по 8 саж. каждый.

11) Ст. **Маціевская** (Сибирь). V кл. (1411 вер.). Расположена въ 2 вер. отъ границы съ Манчжуріею, 302,71 саж. надъ уровнемъ Балтійскаго моря.

12) Ст. **Манчжурія** (1431 вер.). Буфетъ.

Торжество окончанія постройки Забайкальской ж. д. и входъ перваго Сибирскаго поѣзда въ предѣлы Манчжуріи совершились 10 февр. 1901 г.

На этой станціи, пограничной съ Китайскою Имперіею, возведенъ каменный храмъ въ честь св. Николая Чудотворца и преподобной Маріи на средства, завѣщанныя М. О. Тепловой, и съ пособіемъ изъ фонда имени Императора Александра III.

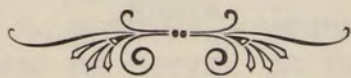



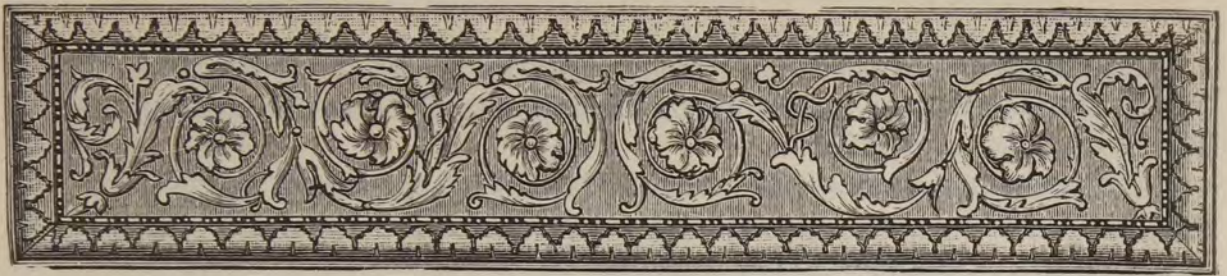

## VI.

### Амурскій водный путь и Амурская желѣзная дорога.

Общая характеристика Амурскаго бассейна.—Главные притоки Амура: Шилка, Зея, Буря, Амгунь, Сунгари, Уссури.—Судоходство по Амурскому бассейну.—Почтовый трактъ Амурской области.—Проектированная Амурская желѣзная дорога.—Маршрутъ разстояній между пароходными станціями по р.р. Шилкѣ и Амуру.—Описание г. Благовѣщенска, населенныхъ мѣстъ, станцій и пути слѣдованія по Амурскому бассейну отъ Срѣтенска до гор. Хабаровска.—Сооруженіе Амурской желѣзной дороги.



отъ Срѣтенска открывается водный путь сначала по Шилкѣ, затѣмъ по Амуру до г. Хабаровска, исходнаго пункта Уссурійской жел. дор., и далѣе къ Тихоокеанскому побережью.

Р. **Шилка** образуется изъ р.р. Онона и Ингоды. Первая беретъ начало въ хребтѣ Кентей, въ предѣлахъ сѣверной Монголіи, вторая съ бассейномъ значительно меньшимъ, вытекаетъ изъ горнаго узла Чокондо.

Соединенныя воды этихъ рр. продолжаютъ теченіе свое въ тѣсной долиинѣ, обрамленной возвышенностями. Съ крутыми лѣсистыми берегами и быстрымъ паденіемъ Шилка является живописнѣйшею рѣкою,—въ особенности красивъ правый ея берегъ. Длина теченія ея отъ слиянія Онона съ Ингодой до устья Аргуни, съ которой она образуетъ начало Амура,—500 верстъ, а разстояніе отъ Срѣтенска до начала Амура—350 вер. Ширина ея русла измѣняется сравнительно въ малыхъ предѣлахъ, составляя въ среднемъ около 150—200 саж. Скорость теченія значительна и опредѣляется 6—7 вер. въ часъ. На перекатахъ, которыхъ до 143, скорость теченія достигаетъ до 9 вер., а мѣстами и болѣе.

Бассейнъ Шилки можно считать судоходнымъ на всемъ его протяженіи, въ дѣйствительности же правильное движеніе судовъ суще-



ствуется только на участкѣ отъ Срѣтенска до устья на протяженіи 350 вер.; выше Срѣтенска, между нимъ и с. Митрофановымъ, на протяженіи 150 вер., пароходы ходятъ и вводятъ баржи въ особенно благоприятное навигаціонное время. Замерзаніе и вскрытіе рѣки происходитъ обыкновенно при уровнѣ близкомъ къ ординару. Низкій уровень ледохода объясняется тѣмъ, что при крайней сухости климата Забайкалья, снѣга выпадаетъ здѣсь мало. Наибольшее количество осадковъ бываетъ между 15 іюня и 15 августа. Этому періоду дождей, совпадающему съ таяніемъ снѣговъ на высокихъ вершинахъ, соотвѣтствуетъ періодъ паводковъ рѣки. Навигація Шилки продолжается немногимъ болѣе 5 мѣсяцевъ, съ конца апрѣля до начала октября. Большое неудобство во время навигаціи представляютъ утренніе туманы, которые застипаютъ рѣку и не даютъ возможности плавать пароходамъ, до 8, а иногда до 10 часовъ утра. Туманы эти начинаются съ іюля и продолжаются до конца навигаціи. Прибыль воды, происходящая отъ выпаденія массы осадковъ, скоро спадаетъ, послѣ чего наступаетъ почти ежегодно въ навигаціонное время періодъ обмелѣнія и пароходное сообщеніе прерывается въ среднемъ на 20 дней.

Изъ притоковъ Шилки наибольшіе: слѣва р.р. Нерча и Куэнга, справа—р. Куренга, близъ Срѣтенска.

Вторая составная часть Амура—р. Аргунь, верховьемъ которой служитъ р. Хайларъ, имѣетъ связь съ озеромъ Далай-Норомъ и р. Керулэномъ. Въ нижнемъ теченіи ширина ея достигаетъ до 150 саж., и хотя глубина представляется достаточною для развитія судоходства, но каменные гряды служатъ препятствіемъ.

Въ сентябрѣ 1901 г., впервые, казенный мелкосидящій пароходъ „Ононъ“ дошелъ вверхъ по Аргуни до поселка Новый-Цурухайтуй, доказавъ возможность развитія судоходства на большей части протяженія воднаго бассейна этой рѣки.

Сплавъ плотовой, преимущественно съ хлѣбнымъ грузомъ, производится по Аргуни отъ Аргунской станицы.

Р. **Амуръ**, одна изъ величайшихъ рѣкъ Азіатской Россіи, извѣстна у китайцевъ подъ именемъ „Хэй-лунъ-цзянь“, что значитъ „Черная рѣка“, у Манчжуровъ—„Сахалинь-ула“.

Отъ начала своего до станицы Албазинской Амуръ имѣетъ восточное направленіе и протекаетъ въ высокихъ скалистыхъ берегахъ, покрытыхъ преимущественно хвойнымъ лѣсомъ. Здѣсь справа въ него впадаетъ Амазаръ и Ольдой, слѣва—Сапожки и Албазиха. Ниже Албазина Амуръ направляется къ юго-востоку, выходитъ изъ горнаго массива Большого Хингана, но характеръ мѣстности остается прежній, такъ какъ теченіе идетъ вдоль отроговъ Нюкжи и другихъ хребтовъ. Растительность здѣсь замѣтно измѣняется: въ долинахъ въ большинствѣ встрѣчаются лиственные деревья, между которыми попадаются черная береза и тополь. Такой видъ Амуръ удерживаетъ до р. Кумары, праваго притока.

По мѣрѣ приближенія къ г. Благовѣщенску, горы становятся все ниже и ниже, отходя вглубь страны. На этомъ пространствѣ Амуръ



принимаетъ нѣсколько большихъ притоковъ, въ томъ числѣ Пангу справа и Буринду слѣва, становясь все шире и шире.

Г. Благовѣщенскъ, расположенный при устьѣ р. Зеи, самого большого лѣваго притока, представляетъ крайній пунктъ гористой мѣстности въ верхнемъ теченіи Амура. Растительность здѣсь преимущественно состоитъ изъ лиственныхъ породъ: небольшой дубнякъ, лещина, черная и бѣлая береза, сибирская яблонь, кратегусъ, липа и акаціи.

Между р.р. Зеей и Буреей, другимъ значительнымъ лѣвымъ притокомъ на пространствѣ около 300 вер., прилегаетъ къ Амуру ровная степная низменность, простирающаяся далеко на сѣверъ. За Иннокентіевскою станицею, ниже устья р. Буреи, мѣстность мало-по-малу смѣняется въ волнистую, появляются горы, которыя около станицы Радде подходятъ къ рѣкѣ и идутъ параллельно по руслу ея на разстояніи 150 вер. крутымъ, высокимъ хребтомъ, извѣстнымъ подъ именемъ Буреинскаго, или Малаго Хингана. Флора, которая по мѣрѣ удаленія отъ гор. Благовѣщенска становится все разнообразнѣе, принимаетъ здѣсь самый роскошный характеръ. Кедръ, ель, дубъ, вязъ, ясень, клень, акація, черешня, грецкій орѣхъ, пробковое дерево, дикій виноградъ, береза, ива — все уживается вмѣстѣ. По выходѣ изъ Буреинскаго хребта близъ станицы Екатерино-Никольской, Амуръ расширяется, образуетъ массу острововъ. Берега большею частью низкіе, пологіе, съ тундристою почвою. Изъ рѣкъ, вливающихся въ Амуръ на этомъ пространствѣ, замѣчательны правые притоки: Уй, Сунгари и Уссури, и лѣвые: Хора, Большая Бира и Тунгуска. Отъ устья Сунгари Амуръ направляется къ сѣверу-востоку, и отсюда, по сліяніи съ желто-бѣлою мутною водою Сунгари, въ руслѣ легко различить двѣ полосы отдѣльно текущихъ рѣкъ — черной и молочной. Затѣмъ воды смѣшиваются и придаютъ Амуру въ дальнѣйшемъ теченіи желтый цвѣтъ. Послѣ впаденія Уссури Амуръ круто поворачиваетъ къ сѣверу и въ этомъ направленіи течетъ до впаденія въ Тихій океанъ. Растительность ниже устья Сунгари становится бѣднѣе, принимая мало-по-малу характеръ флоры верхней части Амура. Принявъ значительный притокъ, р. Амгунь, Амуръ, обогнувъ сѣверную оконечность хребта Сихотэ-Алина, препятствующаго соединенію его съ океаномъ, вливается въ Татарскій проливъ, образуя обширный лиманъ, извѣстный подъ именемъ Амурскаго. Ширина Амура въ устьѣ — 14 вер. Длина теченія — 4.188 вер., если принять за верховье р. Аргунь. Въ предѣлахъ между сліяніемъ р.р. Шилки и Аргуни и г. Николаевскомъ Амуръ имѣетъ протяженіе 2.600 вер. Общей нивелировки еще не произведено; въ среднемъ можно положить паденіе на версту отъ Усть-Стрѣлки до Благовѣщенска 1 фут. и далѣе къ Николаевску только  $\frac{1}{2}$  фут. Глубина воды колеблется въ огромныхъ размѣрахъ — отъ 2 фут. до нѣсколькихъ десятковъ сажень.

Амуръ судоходенъ на всемъ своемъ протяженіи, хотя затрудненія существуютъ въ видѣ перекаатовъ, состоящихъ преимущественно изъ крупной гальки. Всѣхъ перекаатовъ отъ сліянія р.р. Шилки и Аргуни до устья насчитывается 121. Колебанія горизонта воды весьма значи-



тельны. Разливы рѣки бываютъ въ іюлѣ и августѣ: въ это время прибыль воды поднимается выше средняго уровня на 7 саж. и болѣе, производя сильныя опустошенія. Покрывается льдомъ рѣка медленно. Навигационный періодъ между Срѣтенскомъ и Николаевскомъ въ среднемъ выводѣ продолжается 140 дней. Плаваніе возможно въ маѣ, іюнѣ, іюлѣ и августѣ отъ Николаевска до Благовѣщенска съ осадкою до 5 фут., выше Благовѣщенска до Срѣтенска—съ осадкою въ  $3\frac{1}{2}$  фут. Въ сентябрѣ осадки болѣе 4 фут. до Благовѣщенска и 3 фут. выше—до Срѣтенска встрѣчаютъ опасныя затрудненія. Нижній участокъ Амура, между г. Софійскомъ и устьемъ, на протяженіи около 400 вер., при ширинѣ 2—3 вер. и болѣе, съ глубокимъ фарватеромъ, достигающимъ мѣстами нѣсколькихъ десятковъ саж., можетъ быть охарактеризованъ „морскою частью Амура“, вслѣдствіе его доступности для плаванія большихъ морскихъ судовъ.

Изъ цѣлой сѣти притоковъ Амура имѣютъ наибольшее значеніе, какъ водные пути: 3 лѣвыхъ—Зея, Буряя, и Амгунь, и 2 правыхъ—Сунгари и Уссури.

**Зея**, самый большой изъ лѣвыхъ притоковъ Амура, беретъ начало на южномъ склонѣ Станового хребта и течетъ къ Амуру съ сѣвера на югъ сначала живописной горной долиной, а потомъ выходитъ на плоскогорье.

Въ настоящее время бассейнъ р. Зеи имѣетъ особенное значеніе для края, такъ какъ нижняя ея долина и ея притоковъ представляетъ лучшую часть Зейско-Буреинской низменности, являясь мѣстностью, наиболѣе пригодною для колонизаціи. Верхніе и средніе притоки изобилуютъ богатѣйшими золотыми россыпями. Общая длина Зеи—приблизительно 1,100 вер. Ширина ея колеблется отъ 100 саж. до  $3\frac{1}{2}$  вер. (близь устья Малой Вѣлой). Глубина ея—отъ нѣсколькихъ футъ до 10 саж. Колебанія горизонта воды весьма значительны. Предѣльная величина не менѣе 5—6 саж. Прибыль воды бываетъ нѣсколько разъ въ лѣто, идетъ быстро и сопровождается сильными размывами береговъ. Продолжительность навигаціи на Зеѣ та же, что и на Амурѣ, при чемъ рѣка судоходна для плаванія большихъ пароходовъ на 650 вер. отъ устья и вообще судоходна на 1,000 вер. Изъ многочисленныхъ ея притоковъ наибольшій—Селимджа—имѣетъ длину не менѣе 700 вер.. судоходна на 250 вер. отъ устья.

**Буряя**, или „Нюманъ-бира“, беретъ начало изъ Буреинскаго хребта, или Малаго Хингана. Верстъ за 200 отъ устья высокія скалы, образующія долину верхняго теченія, исчезаютъ, и рѣка несется по равнинѣ, покрытой роскошною растительностью. Буряя имѣетъ длины около 900 вер., ширины отъ 45 до 350 саж., достаточную глубину, но камениста, порожиста и отличается быстрымъ теченіемъ. Колебаніе горизонта воды зависитъ преимущественно отъ дождей и отличается быстротой; иногда вода поднимается до 3 саж. въ сутки и такъ же быстро падаетъ. На разстояніи 200 вер. отъ устья до Пайконскаго склада—вполнѣ судоходна для пароходовъ, а отсюда до Чекундинскаго склада, лежащаго въ 400 вер. отъ устья, плаваніе хотя и затруднительно вслѣдствіе быстроты теченія, но возможно. Рѣчная область



Буреи населена еще очень слабо, но въ верховьяхъ ея, и въ особенности Нимана, сосредоточиваются богатѣйшія по содержанію золотыя розсыпи.

**Амгунь** беретъ начало въ восточныхъ склонахъ Буреинскаго хребта. Длина—750 вер., глубина 3—30 фут. Бассейнъ ея извѣстенъ богатствомъ золотыхъ приисковъ. Золотопромышленность вызвала пароходное движеніе по этой рѣкѣ, и въ настоящее время половину ея протяженіе можно считать посѣщаемою судами среднихъ размѣровъ. Въ нижнемъ теченіи бываютъ и большія амурскія суда.

**Сунгари**, находящаяся внѣ предѣловъ Русской территоріи и всѣмъ бассейномъ своимъ принадлежащая Манчжуріи, приобрѣтаетъ особенно важное значеніе для всего При-Амурыя, представляя естественный путь къ сношенію съ Китаемъ.

Начало свое она беретъ съ горъ Чанъ-бо-шанъ, близъ Кореи, и течетъ струясь горнымъ потокомъ, но близъ города Гирина, на разстояніи 150 вер. отъ истока, достигаетъ болѣе 100 саж. ширины съ глубиною до 12 фут.

Близъ города Бодунэ въ Сунгари впадаетъ р. Нонни, и съ этого мѣста она носитъ названіе „Гу-аанъ-дунъ“—„смѣшанное соединеніе“, представляя рѣку съ медленнымъ теченіемъ, переполненную островами, шириною въ  $2\frac{1}{4}$  вер., при глубинѣ въ 3—4 фут. Принимая въ себя притоки Муданъ-цзянъ, Хиланъ-хэ, Туанъ-хэ и др., дѣлается глубже, раздѣляется на нѣсколько притоковъ и впадаетъ справа въ Амуръ въ 35 вер. выше станицы Михайло-Семеновской, образуя при устьѣ цѣлый архипелагъ острововъ. Длина теченія р. Сунгари простирается до 2.000 вер., вода буровато-бѣлая и въ нижнемъ теченіи до того мутная, что безъ предварительной очистки не годна для питья. Отъ г. Гирина до г. Санъ-Сина долина Сунгари густо населена, сосредоточивая населеніе въ нѣсколько милліоновъ. Еще съ Айгунскаго трактата право свободнаго плаванія по Сунгари составляетъ принадлежность Русскаго государства. Судходная **Уссури** всѣмъ бассейномъ своимъ принадлежитъ Приморской области.

Благодаря оживленію При-Амурскаго края постройками желѣзнодорожныхъ линій, входящихъ въ составъ Великаго Сибирскаго парового пути, предъявившихъ требованіе на огромное количество перевозки пассажировъ и грузовъ, численный составъ Амурскаго торговаго флота возросъ до 180 пароходовъ, 250 баржъ. Количество перевезенныхъ грузовъ достигало ежегодно до 8 милліоновъ пудовъ, но въ навигацію 1907 года грузооборотъ пристаней Амурскаго бассейна сократился до 5.776.000 пудовъ. Эти данныя свидѣтельствуютъ о застоѣ торговыхъ дѣлъ Амурскаго края.

Главнѣйшими владѣльцами пароходовъ Амурской флотилии являются: Министерство Путей Сообщенія—9 пароходовъ, Администрація по дѣламъ Амурскаго пароходства и торговли—18, Общество Китайской Восточной желѣзной дороги—18. Т-во Амурскаго пароходства—19, Транспортная контора Курбатовъ и К<sup>0</sup>—6, Россійское о-во страхования и транспортированія кладей, Амгунская золотопромышленная К<sup>0</sup>, Амурско-Зейская золотопромышленная К<sup>0</sup>, В. М. Лукинъ, Т-во Косици-



ныхъ и др. Кромѣ того цѣлому ряду торговыхъ фирмъ, промышленныхъ компаній и частныхъ владѣльцевъ принадлежитъ по одному и по два парохода.

Предполагается сформировать военную охранную Амурскую флотилію изъ 10 канонерскихъ лодокъ по 250 тоннъ водоизмѣщенія и десяти сторожевыхъ катеровъ; при нихъ предположены плавучія средства: 2 буксирныхъ парохода, 2 угленефтяныя баржи, баржевидный докъ и провизіонная баржа.

Изъ общаго числа судовъ торговаго флота наилучшіе товаро-пассажирскіе пароходы Амурскаго общ. пар. и торг.: „Джонъ Коккериль“, „Баронъ Корфъ“, „Цесаревичъ“.

Амурское общество пароходства и торговли, субсидируемое правительствомъ, содержитъ срочное почтово-пассажирское и буксирно-товарное сообщеніе по рр. Шилкѣ и Амуру отъ Срѣтенска до Николаевска и по р. Уссури отъ Хабаровска до ст. Иманъ Уссурійской желѣзной дороги. Расписаніе рейсовъ пароходовъ, тарифы и правила для перевозки пассажировъ и грузовъ утверждаются При-Амурскимъ генераль-губернаторомъ. Офицеры и гражданскіе чины военнаго и морского вѣдомства, ѣдущіе какъ по своей, такъ и по служебной надобности, перевозятся на пароходахъ общества за плату на 50% ниже опредѣленной общимъ пассажирскимъ тарифомъ. За перевозку переселенцевъ и ихъ семействъ провозная плата опредѣляется въ  $\frac{1}{2}$  размѣръ противъ установленнаго тарифа для пассажировъ III класса. Тарифъ опредѣляется съ каждаго пассажира за версту: I класса— $2\frac{1}{2}$  коп., II кл.— $1\frac{1}{2}$  коп., III кл.  $\frac{1}{3}$  коп., за провозъ дѣтей отъ 10 до 15 лѣтъ взимается  $\frac{1}{2}$  платы; дѣти моложе 10 лѣтъ перевозятся бесплатно. За багажъ взимается по  $\frac{1}{10}$  коп. съ пуда и версты. По соглашенію общества съ Добровольнымъ флотомъ, относительно взаимной передачи грузовъ, сданные Добровольному флоту грузы слѣдующіе на Амуръ, Шилку и Уссури, могутъ доставляться по назначенію отправителей пароходами общества.

Отчетъ Амурскаго управленія водными путями сообщеніе за 1906 годъ даетъ полную картину торговой жизни Амурскаго бассейна:

Товаро-обмѣнъ края пульсируетъ въ 6-ти центрахъ: Срѣтенскѣ, Благовѣщенскѣ, у устья притока Амура-Сунгари, Хабаровскѣ, Иманѣ, Николаевскѣ.

По характеру товаро-обмѣна Амурскій край—страна импорта, и только сравнительно болѣе населенный Благовѣщенскій районъ даетъ къ экспорту сельско-хозяйственные продукты и лѣсъ. Срѣтенскъ исходный пунктъ отъ котораго идутъ по Амурскому бассейну Московскіе, Казанскіе, Лодзинскіе и Сибирскіе товары. Европейскій, Американскій и Японскій импортъ поступаетъ черезъ Николаевскъ, Хабаровскъ и Иманъ по Уссури отъ Владивостока. Китайскій товаръ поступаетъ съ юга по Сунгари. Въ 1906 г. поступило ввозныхъ грузовъ, 9.213.134 пуд.: черезъ Срѣтенскъ—650.661, Николаевскъ—4.602.846, Хабаровскъ,—1.394.899, Иманъ,—189.387, устье Сунгари,—2.375.341. Такимъ образомъ половину общаго ввоза принимаетъ Николаевскъ и преимущественно иностранныхъ: на 102 морскихъ пароходахъ, пришед-



шихъ въ 1906 г. въ Николаевскѣ, ввезено было товара 839 т. п. русскаго и 3.764.000 пуд. иностраннаго. Главнымъ продуктомъ русскаго ввоза спиртъ (357.562 пуд.) изъ Одессы, керосинъ (97.440 пуд.), сахаръ (82.313 пуд.), мануфактура (49.180 пуд.) и пр. Иностраннй ввозъ заключалъ: Соль (1.170.683 пуд.), чай (694.500 пуд.), желѣзо (501.882 п.), муку (358.393 п.), земледѣльческія машины (151.178 пуд.), аптекарскіе товары (117.536 пуд.), сахаръ (93.062 пуд.), колоніальные товары (82.820 пуд.), мануфактуру (66.832 пуд.) и пр.

Николаевскѣ получилъ въ 1906 г. 4.602.846 пуд. морскихъ товаровъ, отправилъ вверхъ по рѣкѣ 3.883.157 пуд. По Сунгари идетъ на Амуръ хлѣбъ въ зернѣ и въ мукѣ. Приамурскому краю не хватаетъ своего хлѣба для довольствія войскъ и удовлетворенія присковъ. Черезъ Хабаровскѣ и Иманъ идетъ главнымъ образомъ мука и чай.

Вывозъ изъ отправныхъ пунктовъ бассейна не великъ главнѣйшее мѣсто занимаетъ рыба соленая (преимущественно Кѣта). Всего въ 1906 году подвезено было рыбы въ пудахъ: къ Срѣтенску — 380.724; Хабаровску—256.095, устью Сунгари—108.399,—всего 1.454.272 пуд. Экспортъ лѣса, который несомнѣнно имѣетъ большую будущность развить слабо.

Наиболѣе оживленнымъ торговымъ пунктомъ Благовѣщенскѣ. Въ неблагопріятный 1905 годъ Амурскій бассейнъ получилъ съ Благовѣщенской пристани 4.000.000 пуд.. Въ 1906 году—5.792.262 п. (3.088.563 внизъ по Амуру, 1.462.187 вверхъ, 1.241.511 вверхъ по р. Зеѣ). Прибыло въ 1906 году къ пристани: сверху по Амуру—517.629 пуд. снизу—4.559.158 пуд., сверху по р. Зеѣ—130.044 пуд.—всего 5.206.931 пуд. Грузооборотъ выразился—10.949.093 пуд.

Благовѣщенскѣ—хлѣбный складъ Амура; въ 1906 г. онъ отправилъ по бассейну болѣе  $2\frac{1}{2}$  мил. пуд. зернового хлѣба и  $1\frac{1}{2}$  мил. пуд. муки.

По закрытіи навигаціи, а также когда вслѣдствіе мелководья приостанавливается судоходное движеніе по Амуру, путемъ сообщенія служитъ почтовый трактъ вдоль р. Амура, который тянется на 1.664 вер. отъ ст. Покровской до г. Хабаровска. Этотъ трактъ дѣлится на колесный и вьючный. Перваго—899 и второго—765 вер. Прерывистость колеснаго пути, почти совершенное отсутствіе переправъ и мостовъ черезъ рѣки дѣлаютъ различіе колеснаго пути отъ вьючнаго ничтожнымъ. Въ лѣтнее время почтовый трактъ пересѣкаетъ 117 рѣкъ, имѣя только черезъ р. Зею хорошо устроенную переправу. Поэтому въ распутицу и во время ледохода рѣкъ всякое сообщеніе въ краѣ фактически прекращается. Въ зимнее время почта, пассажиры и грузы перевозятся большею частью по льду Амура.

Положеніе почтоваго тракта по Амуру уже обратило на себя вниманіе состоявшаго подъ предсѣдательствомъ Его Императорскаго Величества Комитета Сибирской желѣзной дороги. Съ весны 1899 года приступлено къ устройству грунтоваго пути отъ Срѣтенска къ г. Благовѣщенску и отъ г. Хабаровска—къ станицѣ Михайло-Семеновской и далѣе къ г. Благовѣщенску.

Развитіе парового движенія по воднымъ путямъ Амурскаго бассейна



и устройство почтового тракта по Амуру не могутъ, однако, по территориальнымъ особенностямъ, всецѣло оживить богатый При-Амурскій край. Только проведеніе желѣзной дороги, связующей его съ остальнымъ міромъ, выдвинетъ значеніе его, какъ одной изъ лучшихъ въ Азіатской Россіи колонизаціонныхъ площадей, надѣленныхъ въ избыткѣ минеральными богатствами.

Изъ трехъ проектированныхъ направленій Амурской желѣзной дороги признано наиболѣе выгоднымъ проходящее по сѣверной границѣ земель, возможныхъ для колонизаціи и въ большей части своего протяженія удаленное отъ воднаго Амурскаго бассейна. Длина этого направленія отъ ст. Куэнги до Хабаровска исчислена въ 2.041 вер. стоимость сооруженія опредѣлена въ 216.000.000 руб.

18-го іюня 1908 года послѣдовало Высочайшее утвержденіе одобреннаго Государственнымъ Совѣтомъ и Государственною Думою закона о приступѣ къ сооруженію Амурской желѣзной дороги распоряженіемъ казны и за ея счетъ:

I. Разрѣшить постройку Амурской желѣзной дороги на семь ея протяженіи отъ ст. „Куэнга“, Забайкальской желѣзной дороги до гор. Хабаровска, съ вѣтвями къ гор. Нерчинску и къ р. Амуру у гор. Благовѣщенска, средствами и распоряженіемъ казны, съ приступомъ къ постройкѣ этой дороги въ 1908 году.

II. Утвердить строительную стоимость головного участка Амурской дороги, протяженіемъ 183 версты на востокъ отъ станціи „Куэнга“, Забайкальской желѣзной дороги, въ суммѣ шестнадцати милліоновъ девяноста девяти тысячъ девятисотъ семидесяти рублей безъ стоимости подвижного состава и его доставки на мѣсто работъ.

III. Отпустить изъ Государственнаго Казначейства шестнадцать милліоновъ восемьсотъ восемьдесятъ пять тысячъ семьсотъ восемьдесятъ рублей на расходы, вызываемые постройкою Амурской желѣзной дороги, въ томъ числѣ: 1) 1.074.165 рублей—на расходы по производству изысканій названной желѣзной дороги, съ обращеніемъ изъ этой суммы 300.000 рублей—на остатокъ отъ кредита на постройку второй Екатерининской желѣзной дороги, ассигнованнаго по ст. 5-й § 2 смѣты чрезвычайныхъ расходовъ Министерства Путей Сообщенія на 1904 годъ, и 774.165 рублей—на кредитъ по ст. 2-й § 1 таковой же смѣты на 1905 годъ, ассигнованный на постройку сѣверной части Оренбургъ-Ташкентской желѣзной дороги; 2) 61.615 рублей—на производство изысканій вѣтви къ городу Благовѣщенску, съ обращеніемъ этой суммы на кредитъ, отпущенный въ 1907 году на этотъ предметъ въ порядкѣ ст. 17 правилъ о разсмотрѣніи государственной росписи (св. зак., т. I, ч. 2, изд. 1906 г.); 3) 3.000.000 рублей—на расходы по постройкѣ означеннаго въ отд. II головного участка, съ обращеніемъ этой суммы на кредитъ, отпущенный въ 1907 году на этотъ предметъ въ порядкѣ ст. 17 прімененныхъ въ предшдствующемъ пунктѣ правилъ; 4) 9.000.000 рублей—на расходы по сооруженію западной части Амурской желѣзной дороги; 5) 3.000.000 рублей на расходы по сооруженію восточной части той же дороги отъ рѣки Зеи до перехода рѣки Буреи, и 6) 750.000 рублей: а) на производство повторныхъ изысканій на протяженіи отъ



перехода рѣки Буреи до соединенія Амурской дороги съ Уссурійской у города Хабаровска; б) на изученіе наилучшаго и выгоднѣйшаго перехода какъ рѣки Буреи, такъ и рѣки Амура вблизи города Хабаровска, и в) на снятіе подробной топографической карты 125-верстной полосы вдоль теченія рѣки Амура отъ впаденія въ нее рѣки Тунгузки до мѣста перехода рѣки Буреи восточной частью Амурской дороги, съ отпускомъ означенныхъ въ этомъ и предшествующихъ 4 и 5 пунктахъ суммъ въ 1908 году.

По произведеннымъ въ 1906—1907 г.г. изысканіямъ подъ руководствомъ инж. Пут. Сообщ. Подруцкаго проектировано было слѣдующее направленіе желѣзнодорожной линіи: Отъ г. Нерчинска по долинамъ рр. Нерчи, Куэнги, Амура, Ундургѣ, Урюма и Амазара (до перехода послѣдней у устья рѣки Чичатки) и далѣе по долинѣ этой рѣки на востокъ до р. Урки. Общее протяженіе линіи до р. Урки — около 607 вер. Далѣе отъ р. Урки до верховьевъ р. Невера и далѣе параллельно теченію рр. Уркона и Зеи, въ разстояніи отъ 25 до 50 верстъ отъ послѣднихъ съ пересѣченіемъ верховьевъ р. Тыгды у почтоваго станка Улгичи (у Черняево-Зейской грунтовой дороги). Затѣмъ по водораздѣлу рр. Зеи и Амура со спускомъ къ р. Зеѣ по теченію р. Большой Перы, переходомъ р. Зеи у селенія Введеновки и продолженіемъ линіи далѣе на селенія—Бѣлоногово, Бакчиревскую, Озерную, Екатеринославку, переходомъ р. Буреи у селенія Каменки. Съ приближеніемъ къ р. Амуру около 20 верстъ и выходомъ на Хабаровскъ по долинамъ рр. Большой Биры, Большаго Ина, Урми, Тунгузки. Для вѣтви къ Благовѣщенску изысканіями намѣчены два направленія, одно къ правому берегу р. Зеи, длиною около 150 верстъ, другое по кратчайшему направленію отъ селенія Екатеринославки по долннѣ р. Булунды, протяженіемъ около 109 верстъ.

Начальниками новыхъ изысканій и сооруженія ж. дороги назначены инж. Пут. Сообщ.: Подруцкій, Саханскій, Голомбѣевскій и Ольшевскій.

Амурская желѣзная дорога, примкнувъ своими концами къ Забайкальской и Уссурійской желѣзнымъ дорогамъ, явится послѣднимъ связующимъ звеномъ Великаго Сибирскаго пути, проходящаго исключительно по Русскимъ владѣніямъ.

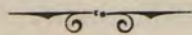



## МАРШРУТЪ

### разстояніи между пароходными станціями по р.р. Шилкѣ и Амуру.

Пункты сдачи и приѣма почтъ.

(Разстояніе отъ Срѣтенска).

#### По рѣкѣ Шилкѣ.

**Срѣтенскъ.** Заштатный городъ Нерчинскаго уѣзда, Забайкальской области.

**Село Шилкино.** ( $88\frac{1}{4}$  в.), (1054 д. об. п. 534 м. 520 ж.). Нерчинско заводскаго округа. Волостное правленіе. 2 церкви. Почтово-телеграфное отдѣленіе. Почт. стан. Врачебный пунктъ. Вблизи Екатерининскій желѣзный рудникъ.

**Село Усть-Кара.** (106 в.), (975 д. об. п. 487 м. 488 ж.). Шилковской волости, Нерчинско-Заводскаго округа, при впаденіи р. Кары въ Шилку. 2 церкви. Почтово-телеграфная контора. Почт. стан. Кв. нач. 2 дистанціи 1-го отдѣлен. водныхъ путей Амурскаго бассейна.

По р. Карѣ золотые прииски Кабинета Его Императорскаго Величества.

**Пос. Горбица.** ( $160\frac{3}{4}$  в.), (824 д. об. п. 467 м. 357 ж.). Казачій поселокъ. Церковь. Почт. стан. Въ Газимурскомъ кряжѣ, въ окрестностяхъ Горбицы, имѣется хорошаго качества мраморъ.

**Ст. Соболиная.** ( $209\frac{1}{2}$  вер.). Почт. стан.

Вблизи — Урюмскіе золотые прииски Кабинета Его Императорскаго Величества.

**Пос. Усть-Серебрянскій.** ( $260\frac{1}{2}$  вер.), (Аникино). (149 д. об. п. 79 м. 70 ж. Казачій поселокъ. Почт. стан. Перекачь „Аникинское плесо“.

**Ст. Поворотная.** (309 в.). Почт. стан. Въ окрестностяхъ — грифельный и кровельный сланцы.

#### По рѣкѣ Амуру.

**Пос. Покровскій.** ( $358\frac{3}{4}$  в.) (546 д. об. п. 291 м. 255 ж.) Казачій поселокъ Первое селеніе Амурской области по побережью Амура. Расположенъ въ 4 вер. ниже слиянія Шилки съ Аргунью. Церковь. Школа. Почтово-телеграфное отдѣленіе. Кв. нач. 1-й дистанціи 2-го отдѣленія водныхъ путей Амурскаго бассейна. На пути отъ Покровскаго по лѣвому берегу Амура выступаетъ отвѣсный утесъ Быркинскій, отъ тунгускаго слова „бѣркэ“, что значитъ смѣлый, потому что у подошвы его Амуръ несетса съ неимовѣрной быстротой.

**Ст. Игнашинская.** ( $421\frac{1}{4}$  в.), (124 д. об. п. 69 м. 55 ж.). Станица. Церковь. Школа. Станичное правленіе, почтово-телеграфное отдѣленіе. Въ 3 вер. отъ ст. — желѣзно-известковая минеральная воды.

Въ 35 вер., въ глубь Манчжуріи, на р. Желтугѣ притокѣ р. Албазихи — Желтугинскіе золотые прииски.

**Пос. Джалинда.** ( $565\frac{3}{4}$  в.), (Рейново), (537 д. об. п. 272 м. 265 ж.). Каза-



чій поселокъ. Церковь. Школа. Почтово-телеграфная контора. Резиденція и склады Верхне-Амурской золотопромышленной компаніи. Торговый поселокъ имѣетъ 12 магазиновъ 600.000 р. годового оборота.

**Ст. Албазинъ.** (579<sup>3/4</sup> в.), 786 д. об. п. 407 м. 379 ж.). Станица противъ притока Амура, р. Албазихи, 2 церкви, школа, почтово-телеграфное отдѣленіе, станичное правленіе, значительная торговля.

Расположена на развалинахъ деревяннаго города „Албазина“, основаннаго въ 1651 г. казачьимъ атаманомъ Хабаровымъ на мѣстѣ городка, принадлежавшаго Даурскому князю „Албазъ“, откуда произошло и названіе Албазинъ.

Въ 1685 г. къ Албазину подступило китайское войско въ количествѣ 15.000 ч. Послѣ непродолжительной осады Русскіе вступили въ переговоры о сдачѣ города и, выговоривъ себѣ свободное возвращеніе въ Забайкалье, оставили Албазинъ, который былъ разрушенъ Китайцами. Когда же китайскія войска удалились, казаки снова возвратились. Въ 1686 г. началась вторая осада Албазина, защищаемаго 737 казаками подъ начальствомъ Толбузина и послѣ его гибели—подъ командою Бейтона. Осада продолжалась цѣлый годъ, пока китайскія войска не удалились. Въ 1689 г., по Нерчинскому трактату, Албазинъ былъ оставленъ Русскими и снова разрушенъ Китайцами.

Въ 1898 г. Высочайше повелѣно открыть повсемѣстно по Россійской Имперіи добровольный сборъ пожертвованій на сооруженіе въ станицѣ Албазинской памятника Алексѣю Толбузину и подполковнику Бейтону и другимъ героямъ, защищавшимъ 200 лѣтъ тому назадъ городъ Албазинъ отъ нашествія Китайцевъ и Манчжуровъ.

**Пос. Бекетовскій.** (666<sup>3/4</sup> в.) (84 д. об. п. 44 м. 40 ж.). Казачій поселокъ. Почтово-телеграфное отдѣленіе.

**Ст. Черняева.** (772 в.). Станица, церковь, школа, станичное правленіе, почтово-телеграфная контора, почт. стан., кв. нач. 2-й дистанціи 2-го отдѣленія водныхъ путей Амурскаго бассейна, значительная торговля; отсюда идутъ почтовый трактъ и телеграфъ на приски по р. Зеѣ.

Въ 40 вер. отъ Черняевой, близъ поселка Кузнецовскаго, обрывистый правый берегъ принимаетъ очертаніе четырехъ громаднхъ колоннъ, вдающихся рѣзко въ русло Амура, образующихъ ниши. Эта природная колоннада носитъ названіе „каменныхъ столбовъ“, противъ нихъ—опасный каменистый плесъ.

Между поселками Ермаковскимъ и Аносовскимъ поднимается высокая береговая стѣна отъ русла рѣки на 250 фут. Гладкая вершина этой стѣны поросла мхомъ и по сходству съ коротко обстриженной головой ламы Манегры называютъ ее „Лама-хадаръ“, т.-е. „скала ламы“. Рядомъ мѣстность, называемая „Цагаяномъ“ (Цагъ-янъ“ значитъ „бѣлая горы“), почитается у всѣхъ приамурскихъ народовъ, не исключая и китайцевъ, священной. Весь Цагаянъ состоитъ изъ желтоватаго песчаника горизонтальнаго навлостованія, съ прослойками бураго угля, который постоянно тлѣетъ, вслѣдствіе чего Цагаянскія горы представляютъ собою чудную картину во время ночнаго путешествія по Амуру, будучи постоянно иллюминированными.

**Селен. Ново-Воскресенское.** (895<sup>1/4</sup> в.), (350 д. об. п. 180 м. 170 ж.). Основано при впаденіи р. Иннокана переселенцами. Почтово-телеграфное отдѣленіе. Левый берегъ, состоящій изъ красноватаго песчаника, поднимаясь до 300 футовъ надъ поверхностью рѣки, образуетъ мысъ, носящій названіе „Казакевича“ (у туземцевъ „Или-канъ“); съ юго-западной стороны мысъ этотъ какъ бы представляетъ человѣческую фигуру колоссальныхъ размѣровъ со шлемомъ на головѣ.

Близъ пос. Кольцовскаго правый берегъ подходитъ къ рѣкѣ, образуя мысъ „Корсакова“, или „Масляничную гору“. высотой въ 300 фут. надъ поверхностью рѣки. Эта гора состоитъ изъ глыбы миндалевиднаго мелафира, съ правильными полукруглыми выступами на сторонѣ, обращенной къ рѣкѣ, раздѣленными глубокими трещинами. Изъ этой горы течетъ нефть, что дало поводъ казакамъ назвать ее „Масляничною“; у туземцевъ она извѣстна подъ названіемъ „Ванганъ“.

Не доходя 3 вер. до станціи Кумарской, противъ устья Кумары, выдвигается красивый совершенно отвѣсный утесъ съ площадкою наверху. Утесъ этотъ носитъ названіе „Мыса Корсакова“, у туземцевъ онъ называется „Лангонерь“. На верхней его площадкѣ, по желанію перваго При-Амурскаго генераль-губернатора, барона Корфа, поставленъ огромный окованный желѣзомъ крестъ, выкрашенный бѣлою краскою, съ мѣдною доскою посрединѣ, съ начертаніемъ сказанныхъ барономъ словъ



при открытіи имъ перваго сѣзда „свѣдующихъ людей“ въ Хабаровскѣ по изслѣдованію нуждъ края: „сила не въ силѣ, сила въ любви“. Этотъ крестъ обнесенъ чугуною рѣшеткою, виденъ за 50 вер. отъ Ушаковского поселка.

**Ст. Старо-Кумарская.** (959 в.), (229 д. об. п. 122 м. 107 ж.). Станица, церковь, школа, почтово-телеграфное отдѣленіе, станичное правленіе.

Подходя къ фоселку Корсакову, Амуръ дѣлаетъ крутые повороты. Эта замѣчательная излучина носить названіе „Улусо-Модонской“ петли, или кривуна.

**Пос. Буссе.** (1.043<sup>1</sup>/<sub>4</sub> в.), (379 д. об. п. 192 м. 187 ж.) Казачій поселокъ, школа, почтово-телеграфное отдѣленіе.

Близъ поселка Бибиковского Амуръ на протяженіи 15 вер. течетъ обставленный агорными берегами съ обнаженіемъ вулканическихъ породъ (базальты).

**Гор. Благовѣщенскъ.** (1.171<sup>3</sup>/<sub>4</sub> в.). Дом. 4965. Населен. по переписи 32,606

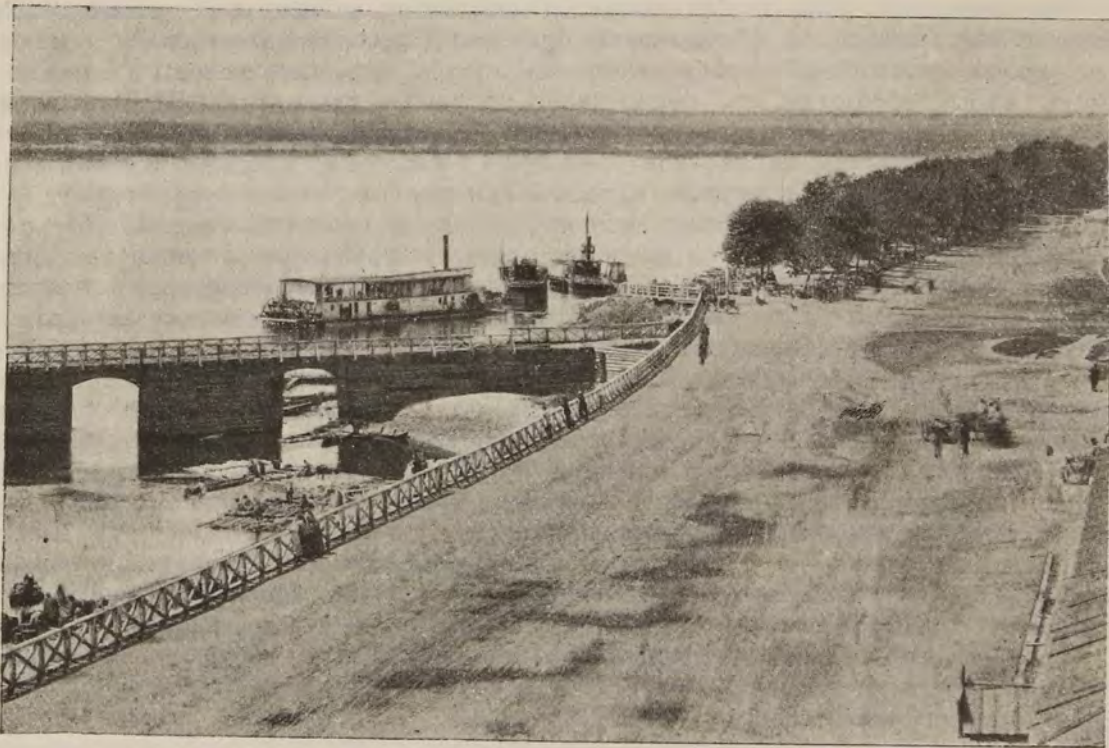

Гор. БЛАГОВѢЩЕНСКЪ,—МОЛЪ НА р. АМУРЪ.

(19.665 м., 12.941 ж.). По статистическимъ даннымъ 1906 г. 45.080 д. об. п. (25080 м. 20.000 ж.).

Областной городъ Амурской области; мѣстопробываніе военнаго губернатора, централизація военной, гражданской администраціи и судебной части въ области, управленіе водныхъ путей Амурскаго бассейна.

Городъ расположенъ подъ 50° 15' с. ш. и 97 15' в. д., при слияніи Амура и Зеи, на лѣвомъ ровномъ песчаномъ берегу Амура. Климатъ въ общемъ неблагоприятный, зима продолжительная, холодная, лѣто жаркое. Средняя годовая—0,7° Ц.

Въ 1856 г. на мѣстѣ расположенія горда первоначально основанъ былъ военный постъ „Усть-Зейскій“, переименованный въ станицу.

Въ 1858 г. новая станица возведена была въ степень города, административнаго центра вновь образованной Амурской области, получивъ названіе „Благовѣщенска“, и въ ней заложенъ былъ храмъ во имя Благовѣщенія Пресвятыя Богородицы.

Особенно быстро началъ расти городъ съ начала 1880-хъ годовъ, благодаря развитію золотопромышленности въ краѣ и усиленному движенію колонизаціи въ зейско-буреинскія равнины.

Дома преимущественно деревянные.



На главныхъ улицахъ много каменныхъ, хорошо отстроенныхъ зданій съ зеркальными стеклами и красивыми магазинами. Набережная Амура украшается красивымъ бульваромъ. Церквей 8.

Учебныхъ заведеній—28: 1) классическая гимназія, 2) реальное училище, 3) женская Алексѣевская гимназія, 4) духовная семинарія, 5) духовное училище, 6) женск. епархіальное училище, 7) образцовая школа при духовной семинаріи, 8) 3-классн. училище, 9) ремеслен. училище, 10) 1-е народное училище, 11) училище имени барона Корфа, 12) Иннокентіевское народное училище мѣщанскаго общества въ память чудеснаго спасенія Его Императорскаго Высочества Наслѣдника Цесаревича Николая Александровича отъ опасности, угрожавшей Его драгоцѣнной жизни 24 окт. 1891 г., 13) женское Ольгинское училище, 14) женск. 2 классн. училище, 15) 10 церковно-приходскихъ школъ грамоты, 16) рѣчное училище, 17) музыкальная школа, 18) частная женская гимназія.

Миссіонерскія, благотворительныя, ученые и др. общества: 1) комитетъ Православнаго Миссіонерскаго общества; 2) братство Пресвятыя Богородицы, имѣющее цѣлю, кромѣ религіозной просвѣтительной миссіи по утверженію населенія въ истинахъ вѣры, обращеніе въ православіе мѣстныхъ сектантовъ; 3) Епархіальное попечительство о бѣдныхъ духовнаго званія; 4) отдѣлъ Императорскаго Православнаго Палестинскаго общества; 5) мѣстное управленіе Росс. общ. Краснаго Креста; 6) дамскій комитетъ съ общиной сестеръ милосердія и съ бесплатною амбулаторіей; 7) лечебно-благотворительное общество, содержащее на свои средства больницу, два амбулаторныхъ покоя, домъ призрѣнія для престарѣлыхъ и увѣчныхъ, а также для сиротъ и т. п.; 8) общество врачей; 9) общество вспомоществованія переселенцамъ Амурской области; 10) общество вспомоществованія учащимся въ муж. гимназіи; 11) братство для вспомоществованія ученикамъ духовной семинаріи; 12) кружокъ любителей музыки и литературы; 13) Амурское общество охоты, состоящее подъ Августѣйшимъ покровительствомъ Его Императорскаго Высочества Великаго Князя Александра Михайловича; 14) общество велосипедистовъ; 15) общество потребителей; 16) общество садоводства, огородничества и пчеловодства; 17) Амурское рѣчное общество; 18) общество туристовъ; 19) общество любителей спорта; 20) общество попеченія о начальномъ образованіи въ Амурской области.

Городская публичная бібліотека (до 10.000 томовъ). Бесплатная народная читальня. Музей съ отдѣлами: естественно-историческимъ, археологическимъ, этнографическимъ, съ бібліотекою по сельскому хозяйству и его отраслямъ.

Періодическія изданія: офиціальное—„Благовѣщенскія Епархіальныя Вѣдомости“; частныя—„Амурскій Край“ газета литературная и политическая, „Амурскіе отголоски“ прогрессивная газета.

Собранія и клубы: 1) общественное собраніе, имѣетъ собственный каменный домъ, въ немъ залъ, приспособленный для театра, съ двумя ярусами ложъ; 2) военное; 3) общество приказчиковъ.

Фабрики и заводы, находящіеся въ городской чертѣ:

1) Механическіе и чугунолитейные . . . . .	3
2) Кожевенные . . . . .	3
3) Мыловаренные . . . . .	3
4) Пивоваренные . . . . .	4
5) Искусств. минер. воды . . . . .	4
6) Паровыя муком. вальцовыя мельницы . . . . .	7
7) Лѣсопильни . . . . .	8
8) Канатные . . . . .	2

Электрическая станція, принадлежащая паевому товариществу и 3 станціи, принадлежащія частнымъ лицамъ. Телефонная станція. Годовое производство на всѣхъ фабрикахъ и заводахъ достигаетъ до 2 милл. р. Торговля въ городѣ производится 25 крупными фирмами и до 150 мелкими торговыми заведеніями, обороты по торговлѣ простираются до 10 милл. р. въ годъ.

На ряду съ торговлей по области, для которой г. Благовѣщенскъ является центральнымъ пунктомъ, постепенно развивается торговля съ Манчжуріею.

Банки и отдѣленія: 1) Госуд. банка. 2) Сибир. торг. 3) Русск.-Китайск. 4) Город. обществ.



Город. ломбардъ. Городск. взаимн. страхов. общество.  
Агенства земельн. банковъ: 1) Ярославско-Костром.. 2) Нижегород.-Самар.  
Городскихъ доходовъ по смѣтѣ на 1908 г.—628.380 руб.

1) Сборъ съ недвиж. имуществъ . . . . .	100.309 руб.
2) Сборъ съ торговли и промысловъ . . . . .	89.300 „
3) Сборъ съ лошадей . . . . .	2.700 „
4) Пошлины . . . . .	4.900 „
5) Съ городскихъ имуществъ и оброчныхъ статей . . .	287.670 „
6) Съ городскихъ сооруженій . . . . .	77,280 „
7) Пособія городу и возвратъ расходовъ . . . . .	104.420 „

Вообще городъ живой, торговый, но дорогой для жизни по возвышеннымъ цѣнамъ, на всѣ предметы первой необходимости. Среднія справочныя цѣны на продовольственные продукты за послѣднее трехлѣтiе были слѣдующія: мука яричная—1 р. 60 к. п., пшеничная—1 р. 60 к. п., гречневая—2 р. 20 к. п., хлѣбъ печеный пшеничный—2 р. п., яричный—1 р. 80 к. п.; картофель—40 к. п.; мясо скотское—4 р. 80 к. п.; масло коровье—25 р. п.

Гостиницы лучшія: „Grand Hôtel“ и „Россія“ съ номерами отъ 50 к. до 3 р. въ сутки.

Извозчики по таксѣ въ часъ 50 к., съ 10 ч. вечера—75 к.

Для оказанія помощи переселенцамъ и ходокамъ въ г. Благовѣщенскѣ устроена переселенческая станція съ казармами, больницею и продажею продовольствія подъ надзоромъ переселенческаго чиновника, имѣющаго здѣсь постоянное мѣстопробываніе.

Въ Благовѣщенскѣ сосредоточиваются: 1) сѣздъ пароходовладѣльцевъ рѣкъ Амурскаго бассейна и 2) бюро сѣздовъ Амурскихъ золотопромышленниковъ.

Украшеніемъ города, ознаменовывающимъ выдающееся въ его исторіи событіе, служитъ каменная триумфальная арка, выстроенная въ 1891 г. ко времени посѣщенія города Его Императорскимъ Величествомъ, нынѣ благополучно царствующимъ Государемъ Императоромъ Николаемъ II. въ бытность Наслѣдникомъ Цесаревичемъ. Эта арка построена на береговой полосѣ Амура. Пробывъ двое сутокъ въ г. Благовѣщенскѣ, Его Императорское Величество изволилъ отбыть въ дальнѣйшее плаваніе, вверхъ по Амуру, на пароходѣ „Вѣстникъ“.

Торговыя фирмы: торг. домъ „Кунстъ и Альберсъ“, опт. и роз. торг. разн. русск. и иностран. тов., банк. контора. Торг. домъ „И. Я. Чуринъ и К<sup>о</sup>“, торг. сереб. и золот. вѣщ., галант. тов., москат., скоб., погребъ русск. и иностран. винъ, складъ земледѣльчesk. орудій, единств. представ. Невск. стеариноваго завода, Калинкинскаго пивовар. завода, машиностроит. завода Робей и К<sup>о</sup> въ Линкольнѣ. Ельцовъ Н. В., представитель Т-ва „Ельцовъ и Левашовъ“, золотопромыш. и пароходство. Лукинъ, В. М., торг. разн. тов., заводы винок., пивовар., лѣсоп., муком., пароходство. Першицъ, Н. А., золотопромышл., механ. заводъ. Т-во механическаго завода И. П. Чепуринъ и А. И. Афанасьевъ. Агенство главнаго управленія „Вакуумъ Ойлъ К<sup>о</sup>“ въ Рочестерѣ—смазочныя масла. нефтяные продукты. Тетюковъ, Х. П., золотопромыш., муком. вальцовая мельница. Эмери, И. С., торг. разн. русск. и иностр. товар., сельскохоз. орудія. Бр. М. и Ф. Гуриковы, торг. мѣдн. товар., пароходство. Ларинъ, Г. П., золотопромыш. и пароходство. Опаринъ, И. А., торг. разн. товар., золотопромыш. пароходство. Агенты страховыхъ обществъ: Людерсъ, Г. Г., Росс. стр. общ. 1827 г.; Поповъ, И. Ф., Русск. общ.; Ефимовъ, В. П., „Россія“; Клоссъ, А. М., „Якорь“; Мамонтовъ, И. И., С.-Петербургскаго; Бибергаль, А. И., Росс. общ. трансп. клад.; Миллеръ, А. В., „Сѣверн. страх. общ.“.

Пароходныя конторы: 1) Амурскаго О-ва Пароходства и Торговли, 2) Т-во Пароходства по рѣкамъ Амурскаго бассейна, 3) Акц. О-во Пароходства по Амуру и морского, рѣчного и сухопутнаго транспортовъ для Дальняго Востока, 4) Амгунской золотопромышленной К<sup>о</sup>, 5) Верхнеамурской золотопромышленной К<sup>о</sup>, 6) Амурско-Зейской золотопромышленной К<sup>о</sup>, 7) В. М. Лукина, 8) Т-во Косицыныхъ, 9) Т-во Саяпиныхъ, 10) И. А. Опарина, 11) Т-во М. Щепникова и К<sup>о</sup>, 12) Т-во Боровикъ Григорьевъ и К<sup>о</sup>.

**Ст. Поярково** (1.325 вер.) (837 д. об. п. 420 м. 433 ж.) Станица, церковь, 2-классная школа, станичное правленіе, почтово-телеграфное отдѣленіе.

**Ст. Иннокентіевская** (1.436<sup>1</sup>/<sub>4</sub> вер.) (394 д. об. п. 200 м. 194 ж.). Станица, церковь, школа, почтово-телеграфное отдѣленіе, станичное правленіе.



Близъ поселка Пашковскаго, у устья р. Хингана, Амуръ дѣлаетъ крутой поворотъ къ югу, вступаетъ въ ущелье Камнифынъ, начиная отсюда пробиваться черезъ долины и ущелья Малаго Хингана.

За устьемъ Уя Амуръ, напирая на гору праваго берега „Шахта-Хада“, измѣняетъ круто свое направленіе къ В.-Ю.-В. и выходитъ здѣсь въ ущелья Хингана.

Амуръ прорѣзываетъ горы внезапными изгибами, мѣняя круто свое направленіе. Береговые откосы являются въ видѣ крутыхъ, почти вертикальныхъ, стѣнъ, почему при частыхъ изгибахъ кажется, что находишься въ каменной котловинѣ, стѣны которой образуются изъ скалистыхъ откосовъ берега.

**Ст. Радде** (1.569<sup>1</sup>/<sub>4</sub> вер.) (538 д. об. п. 281 м. 257 ж.). Станица, церковь, школа, почтово-телеграфная контора, станичное правленіе.

**Помпеевка** (1.615<sup>3</sup>/<sub>4</sub> вер.). Почтово-телеграфное отдѣленіе.

**Ст. Екатерино-Никольская** (1.692<sup>1</sup>/<sub>2</sub> вер.) (1.189 д. об. п. 593 м. 596 ж.). Станица, церковь, школа, почтово-телеграфное отдѣленіе, метеорологическая станція, станичное правленіе, кв. нач. 1-й дистанціи III отдѣл. водныхъ путей Амурскаго бассейна. Штабъ Амурскаго казачьяго дивизіона. Значительная торговля, съ годовымъ оборотомъ свыше милліона руб.

Здѣсь Амуръ достигаетъ южной своей границы, именно 47° 42' 18'' с. ш., и измѣняетъ свое до сихъ поръ южное и ю.-в. главное направленіе въ восточное, къ устью р. Сунгари.

**Ст. Благословенное** (1.732 вер.) (1.253 д. об. п. 672 м. 581 ж.). При устьѣ р. Самары, основанное въ 1871 г. Корейцами, переселившимися изъ Южно-Уссурійскаго края. Принявъ православіе, Корейцы сохранили языкъ и всѣ бытовыя особенности, обычаи и способъ земледѣльческой культуры. Въ селѣ—православная церковь, школа, хлѣбозапасный магазинъ, почтовая станція. По своему внѣшнему виду это село отличается отъ русскихъ деревень. Оно все состоитъ изъ отдѣльныхъ маленькихъ домиковъ (фанзъ), раздѣленныхъ участками обрабатываемыхъ полей.

На 1.830 вер. въ Амуръ впадаетъ водный притокъ „Сунгари“. Противъ устья Сунгари образуется обширное пространство, верстъ на 12 вдоль Амура, занятое островами, образовавшимися изъ наносовъ, отложившихся при сляніи обѣихъ рѣкъ. Острова эти частью обнажены, частью покрыты растительностью.

**Ст. Михайлово-Семеновская** (1.855 вер.) (598 д. об. п. 322 м. 276 ж.). Станица, церковь, школа, станичное правленіе, почтово-телеграфная контора. Торговля съ годовымъ оборотомъ свыше милліона рублей.

**Пос. Луговой** (1.984 вер.) (82 д. об. п. 42 м. 40 ж.). Казачій поселокъ, почтов. станція.

Близъ поселка Нижне-Спасскаго отъ Амура отдѣляется рукавъ, въ который впадаетъ рѣка Усури; при ея впаденіи въ Амуръ поставленъ столбъ, обозначающій границу Россіи и Китая и самую с.-в. оконечность Китайской Имперіи.

Обширный архипелагъ острововъ, лежащій противъ устья Усури, простирающійся по теченію Амура на 40 вер., при ширинѣ отъ 4 до 8 вер., составляетъ пространство, нейтральное между обоими государствами.

**Гор. Хабаровскъ.** (2.066 вер.). Приморская область.

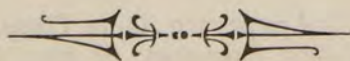



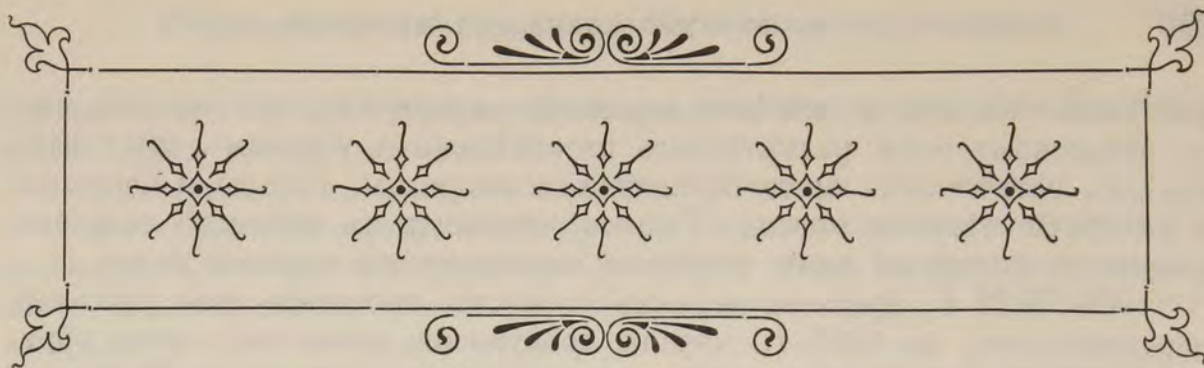

## VII.

### Уссурійская желѣзная дорога.

Направленіе дороги.— Сооруженіе ея.— Переселенческая колонизація вдоль линіи желѣзной дороги.— Культурное вліяніе рельсоваго пути на экономическое и торгово-промышленное развитіе Уссурійскаго края.— Результаты эксплуатаціи дороги и грузовое движеніе.— Описаніе станцій и мѣстностей прохожденія пути.— Г. Хабаровскъ.— Переваль черезъ Хехцирскій хребетъ.— Р. Уссури.— Приханкойская котловина.— Николаевскій Св. Троицкій муж. монастырь.— Г. Никольскъ-Уссурійскій.— Долина Суйфуна.— Г. Владивостокъ.— Морской портъ.— Вѣтвь Никольскъ-Уссурійскій.— Пограничная, на соединеніе съ Китайской Восточной желѣзной дорогой.

(Офиц. Указат. М. П. С. 173 в. 174).



Уссурійская желѣзная дорога, являющаяся въ настоящее время составною частью Китайской Восточной желѣзной дороги, начинается отъ г. Хабаровска, пролегаетъ по Приморской области, оканчиваясь въ г. Владивостокъ, расположенномъ на береговой полосѣ Тихаго Океана.

Постройка дороги началась послѣ совершеннаго торжественнаго открытія работъ и закладки Владивостокской станціи 19 мая 1891 г. Его Императорскимъ Величествомъ, нынѣ благополучно царствующимъ Государемъ Императоромъ Николаемъ Александровичемъ, въ бытность Наслѣдникомъ Цесаревичемъ.

Уссурійскій край до начала постройки рельсоваго пути представлялъ страну еще малонаселенную, съ рѣдкою русскою колонизаціей, а мѣстами совершенно пустынную. Приступъ къ сооруженію рельсоваго пути привлекъ новыхъ русскихъ колонизаторовъ, заселившихъ не только привольныя Ханкойскія степи, плодородныя долины рр. Суйфуна и Сунгача, но и глухія таежныя мѣстности въ южной части Хабаровскаго округа, въ долинахъ рр. Ула-хэ и Дуаби-хэ, составляющихъ верховье р. Уссури, въ обширномъ За-Сучанскомъ краѣ, въ такъ называемомъ Сучанско-Ольгинскомъ районѣ. Заселеніе съ открытія работъ



двинулось сначала по желѣзно-дорожной „временкѣ“, затѣмъ оно шло по рельсовому пути, развѣтвляясь по отдѣльнымъ уголкамъ, гдѣ только изрѣдка встрѣчались бродячіе полудикіе инородцы, Гольды и Орочены, и китайскіе бѣглецы Манзы. Такимъ образомъ въ процессѣ заселенія дѣвственной страны линія желѣзной дороги имѣла значеніе базы.

Съ 1855 г., времени первыхъ опытовъ заселенія края русскими переселенцами, по 1891 г., начала сооруженія рельсоваго пути, образовано было только 46 русскихъ крестьянскихъ селеній, и общая численность населенія всей Приморской области достигала всего 110.000 д. об. п. (въ томъ числѣ 49,9% русск. населенія). Къ 1901 г., благодаря вліянію желѣзной дороги, число русскихъ крестьянскихъ селеній въ краѣ возросло до 144, и населенность области достигла 274.980 д. об. п. (190.875 м., 84.105 ж.). Къ 1908 году населенность области достигла 372.979 д. об. п.

Въ связи съ развивавшеюся русскою крестьянскою колонизаціею крѣпла и расширялась общая жизнедѣятельность страны, благодаря вліянію рельсоваго пути.

Всѣхъ станцій по линіи съ развѣздами—44.

**Г. Хабаровскъ**—Приморской области, центръ управленія При-Амурскаго генераль-губернаторства (48° 28' с. ш., 152° 47' в. д.).

Въ 1858 г. ген.-губер. В. Сибири, графомъ Н. Н. Муравьевымъ-Амурскимъ, основано было на правомъ берегу Амура, при впаденіи въ него р. Уссури, военное поселеніе, наименованное Хабаровкою, въ память казачьяго атамана Ерооея Хабарова, одного изъ завоевателей Амурскаго края въ XVII ст.

Въ 1880 г. Хабаровка возведена была на степень города и въ нее переведено было изъ г. Николаевска на Амурѣ областное управленіе Приморской области, а въ 1884 г., по выдѣленіи При-Амурскаго края въ особое ген.-губернаторство, Хабаровка назначена была резиденціей При-Амурскаго ген.-губернатора. Въ 1893 г. Хабаровка переименована въ Хабаровскъ.

Городъ живописно расположенъ двумя террасами на трехъ отдѣльныхъ грядообразныхъ возвышенностяхъ, которыя подходятъ къ береговой линіи Амура. круто спускаясь къ водному бассейну.

Главная улица носитъ названіе Муравьево-Амурской въ память графа Н. Н. Муравьева-Амурскаго.

Домовъ до 1.000; большинство—деревянные. Каменные зданія—преимущественно казенныя: домъ ген.-губернатора и командующаго войсками, кадетскій корпусъ, казармы, военное собраніе, реальное училище, казенная палата, отдѣленіе Государственнаго банка, почтово-телеграфное управленіе, артиллерійская мастерская. Многіе дома въ садахъ, что придаетъ городу, при живописности его расположенія, привѣтливый характеръ. Въ особенности хороша панорама города, открывающаяся взору путешественника при приближеніи на пароходѣ.

Церквей—7, въ томъ числѣ 4 домовыхъ. Воздвигается обширный православный храмъ на Артиллерійской горѣ во имя Алексѣя Божьяго человѣка, покровителя При-Амурскаго казачьяго войска, и въ воспо-



минаніе ряда побѣдъ, завершившихъ занятіе Манчжуріи. На сооруженіе этого храма открытъ особый сборъ.

Приступлено къ постройкѣ римско-католической церкви.

Въ городскомъ саду, раскинутомъ на возвышенномъ береговомъ выступѣ, съ котораго открывается широкій видъ на Амуръ и окрестности, восдвигнутъ памятникъ основателю города графу Н. Н. Муравьеву-Амурскому.

Памятникъ сооруженъ по проекту академика Опекушина и открытъ 30 мая 1891 г. въ присутствіи Его Императорскаго Величества, нынѣ

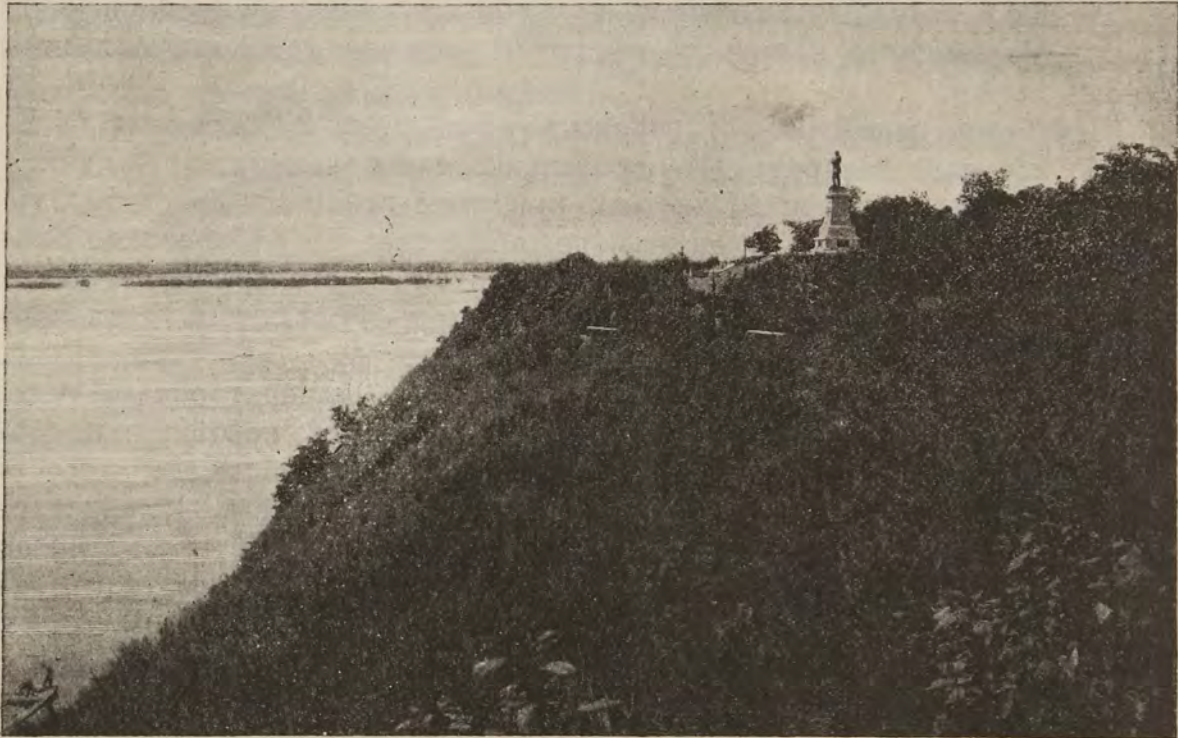

Гор. ХАБАРОВСКЪ,—ПАМЯТНИКЪ графу Н. Н. МУРАВЬЕВУ-АМУРСКОМУ.

благополучно царствующаго Государя Императора Николая II. На высокомъ каменномъ пьедесталѣ (5 саж. 1 арш.), имѣющемъ видъ усѣченной пирамиды, изображена историческая фигура славнаго завоевателя Амура. По сторонамъ цоколя, на 4 бронзовыхъ доскахъ, выгравированы года важнѣйшихъ событій, а также имена сотрудниковъ графа Муравьева-Амурскаго по присоединенію края и участниковъ Амурскихъ экспедицій. Приступлено съ Высочайшаго соизволенія къ сооруженію памятника казаку Дежневу, первому изъ европейскихъ мореплавателей, за 80 лѣтъ до Беринга, прошедшаго черезъ проливъ отдѣляющій Азію отъ Америки.

Населеніе: по переписи 1897 г.—14.971 д. об. п. (11.730 м., 3.241 ж.), по статистическому подсчету 1906 г.—18.200 д. об. п. (15.000 м. и 3.200 ж.).

Климатическія условія не особенно благопріятны. Температура Хабаровска значительно ниже температуры мѣстностей Европейской



Россіи, находящихся на одной параллели. Средняя годовая  $0,6^{\circ}$  Ц., нѣсколько выше Благовѣщенска.

Учебныхъ заведеній—11: 1) Хабаровскій кадетскій корпусъ, открытый 3 сентября 1900 г.; 2) реальное училище; 3) техническое желѣзно-дорожное училище; 4) жен. гимназія съ пансіономъ; 5) городское Николаевское 4-классное муж. училище; 6) городское Алексѣевское 4-классное жен. училище; 7) городское приходское училище; 8) Иннокентіевская церковно-приходская школа; 9) Иннокентіевское приходское женское училище; 10) частное руководѣльно-ремесленное училище; 11) дѣтскій садъ.

Въ виду потребности женскихъ учебныхъ заведеній, предполагено открытіе Маріинскаго дѣвичьяго института, для чего городомъ отведенъ участокъ земли.

Лечебныя заведенія: 1) городская больница; 2) тюремная больница; 3) военный лазаретъ; 4) переселенческая больница; 5) больница Уссурійской жел. дороги; 6) частный пріемный покой для проституттокъ.

Благотворительныя, ученныя и др. общества: 1) Хабаровское благотворительное общество; 2) общество дешевыхъ столовыхъ въ Хабаровскѣ; 3) При-Амурское окружное правленіе Росс. общ. Краснаго Креста; 4) Александро-Ксеніинская община сестеръ милосердія Росс. общ. Краснаго Креста; 5) окружное управленіе Императорскаго Росс. общ. спасанія на водахъ; 6) общество для оказанія пособія и покровительства переселенцамъ Приморской области; 7) общество пособія воспитанницамъ жен. гимназіи; 8) При-Амурскій отдѣлъ Императорскаго Русск. Геогр. общ.; 9) комитетъ народныхъ чтеній; 10) общество любителей сценическаго и музыкальнаго искусства; 12) общество любителей охоты, состоящее подъ покровительствомъ Е. И. В. Великаго Князя Кирилла Владиміровича; 13) вольное пожарное общество.

При-Амурскій отдѣлъ Императорскаго Русск. Геогр. общ. открытъ съ 1894 г., получаетъ субсидіи по 4.000 р. въ годъ отъ правительства. При отдѣлѣ—музей и библіотека помѣщающіеся въ домѣ, принадлежащемъ отдѣлу.

Этнографическія и зоологическія коллекціи достигаютъ до 20.000 №№ предметовъ. Библіотека составлена преимущественно изъ книгъ пожертвованныхъ; во главѣ жертвователей изволилъ стать Его Императорское Величество, нынѣ благополучно царствующій Государь Императоръ Николай II. Въ честь Августѣйшаго жертвователя, съ Высочайшаго соизволенія, она названа „Николаевскою“. Въ послѣднее время библіотека обогатилась цѣннымъ даромъ отъ Е. И. В. Великой Княгини Александры Іосифовны, книгохранилищемъ покойнаго Великаго Князя Константина Николаевича. Общее количество книгъ въ библіотекѣ, благодаря разностороннимъ пожертвованіямъ, возросло до 40.000 томовъ.

Дубликаты книгъ рассылаются по отдѣленіямъ При-Амурскаго отдѣла, частію—въ Сеулъ, гдѣ открыта русская библіотека.

Сообщенія гг. членовъ отдѣла печатаются въ „Запискахъ“, периодически издаваемыхъ отдѣломъ.

Художественный „Гродековскій“ музей.



Періодическія изданія, офіціальные: 1) „При-Амурскія Вѣдомости“, 2) „Записки При-Амурскаго отдѣла Императорскаго Русскаго Геогр. общ.“ Типографій—3.

Собранія и клубы: 1) военное, помѣщающееся въ казенномъ обширномъ зданіи, 2) общественное, съ концертной и зрительной залой.

Банки и отдѣленія: 1) Госуд. банка, 2) Город. общественный „Василія Плюснина“. 3) Русско-Китайскаго.

Агентство земельного банка—Ярославско-Костромскаго.

Городскихъ доходовъ 158,750 р.

Вообще за послѣдніе годы городъ, благодаря вліянію желѣзной дороги и судоходству по Амурскому бассейну, значительно развилъ свою торговую дѣятельность. Въ городѣ имѣется водопроводъ, телефонная и электрическая станція.

Гостиницы: „Европейская“ съ концертнымъ заломъ „Франція“ „Лондонъ“, за номеръ отъ 1 р. до 2 р. въ сутки.

Извозчики по таксѣ: въ часъ—1 р., въ конецъ—50 к.

Фабрично-заводская промышленность: Въ городской чертѣ до 25 фабрикъ и заводовъ съ годовою производительностію, всего до 500.000 руб. (Паровая мельница Тифонтая—75.000 руб. Заведеніе винодѣлія изъ винограда, Хлѣбникова—24.000 руб.).

Въ городѣ бываютъ 2 ярмарки: Никольская съ 9-го мая по 1 іюня, Воздвиженская съ 14 сентября по 1 октября.

Торговяя фирмы: Богдановъ, С. Я.—мануф., колон., галант., бакал. и др. тов.; тор. домъ „Кунстъ и Альберсъ“—оптовая торг. колон., скобянъ, и др. тов.; торг. домъ „М. Пьянковъ“—бакал. магаз. и винъ, книжный магазинъ; Плюснинъ, В. Ѳ.—мануф., колон., бакал. и др. тов. лѣсопильный заводъ Тифонтай и К<sup>о</sup>, торговый домъ китайскіе, японскіе и др. тов. паровая мельница; „Бр. Хлѣбниковы“—бакал., опт. винот., продажа всевозможныхъ тов., складъ земледѣльческихъ орудій, электротехнической отдѣлъ; И. Я. Чуринъ и К<sup>о</sup>“, торг. домъ—собственной выдѣлки виноградныхъ винъ.

Пароходные конторы: 1) Амурскаго общества пароходства и торговли. 2) Товарищества Амурскаго пароходства. 3) В. И. Лукина и др.

Изъ историческихъ событій въ жизни города наиболѣе памятно посѣщеніе его въ 1891 г. Наслѣдникомъ Цесаревичемъ, нынѣ благополучно царствующимъ Государемъ Императоръ Николаемъ Александровичемъ 29 мая. Проплывъ на пароходѣ „Ингода“ по рр. Сунгачъ и Уссури, Его Императорское Высочество прибылъ въ Хабаровскъ, гдѣ и пробылъ до 31 мая, отправившись затѣмъ по Амуру на пароходѣ „Графъ Муравьевъ-Амурскій“.

1) Ст. **Хабаровскъ**. II кл. Буфетъ, (716 вер. отъ Владивостока) Расположена близъ города.

На средства фонда имени Императора Александра III при ст. сооружена церковь въ честь Рождества Христова.

Близъ ст.—врачебно-остановочный переселенческой пунктъ казенный складъ земледѣльческихъ орудій, машинъ, ружей и патроновъ, продаваемыхъ переселенцамъ. Мѣстопробываніе переселенческаго чиновника.



Отъ ст. проведена вѣтвь въ 6<sub>,50</sub> вер. длиною къ пристани на р. Амурѣ, вблизи которой находится такъ называемый „Старый портъ“ — мѣсто зимовки пароходовъ, плавающихъ по Амуру.

Отъ ст. Хабаровокъ линія направляется къ Ю., на разстояніи отъ 2 до 4 вер. отъ р. Уссури.

2) Раз. **Красная рѣчка** (697 вер.). Здѣсь отдѣляется вѣтвь къ пристани на р. Уссури, длиною 6<sup>1</sup>/<sub>2</sub> вер., устроенная, какъ и пристань, обществомъ Китайской Восточной жел. дороги.

На перегонѣ къ ст. Корфовской линія идетъ тайгою, состоящею преимущественно изъ кедроваго лѣса, и пересѣкаетъ Хехцирскій хребетъ, одинъ изъ отроговъ главной цѣпи Сихотэ-Алина. Этотъ хребетъ имѣетъ вулканической характеръ и состоитъ изъ отдѣльныхъ конусообразныхъ возвышенностей.

3) Ст. **Корфовская**. V кл. (680 вер.). Отсюда ежегодно отправляются значительные лѣсные грузы изъ Хехцирской лѣсной дачи. Линія продолжаетъ идти по тайгѣ. На 671 вер. пересѣкаетъ р. Чирку мостомъ въ 20 саж.

4) Раз. **Кругликово** (668 вер.). До ст. Духовской линія пересѣкаетъ болотистую мѣстность.

4) Ст. **Вѣрино**. V кл. (653 вер.). При станціи образовалось одновременно съ постройкою желѣзной дороги село Переяславское. Приближаясь къ разъѣзду Хоръ, линія пересѣкаетъ р. Кію мостомъ въ 120 саж.

Р. Кія, правый притокъ Уссури, беретъ начало съ отроговъ Сихотэ-Алина. Длина теченія—до 150 вер., ширина—отъ 15 до 25 саж., мелководна, но можетъ быть сплавною. По берегамъ ея, съ проведеніемъ жел. дороги, начали возникать многіе поселки, благосостояніе которыхъ развивается довольно быстро, благодаря удачному подбору состава переселенцевъ и хорошему качеству земли. Лѣсныя заросли состоятъ изъ дубовыхъ рощъ, между которыми расположены открытыя поляны, съ превосходнымъ сѣнокосомъ и пригодныя подъ пашню.

6) Раз. **Хоръ** (645 вер.). На 638-й вер. линія пересѣкаетъ р. Хоръ мостомъ въ 160 саж. и затѣмъ на 629 вер.—р. Подхоренокъ мостомъ въ 80 саж.

Р. Хоръ, самый большой и многоводный изъ правыхъ притоковъ Уссури; беретъ начало со склоновъ Сихотэ-Алина. Длина теченія до 350 вер., ширина 50—60 саж., глубина—отъ 1<sup>1</sup>/<sub>2</sub> до 13 футъ.

Мостъ черезъ р. Хоръ въ 4 пролета по 40 саж. самое крупное сооруженіе Уссурийской жел. дороги. Со времени постройки моста возникъ значительный поселохъ; подрядчикомъ Крыловымъ, исполнявшимъ каменные работы моста, построена церковь, и такимъ образомъ возникло новое село „Хоръ“ (до 200 д. об. п.).

7 Ст. **Дормидонтовка** V кл. (627 вер.). Расположена въ 10 вер. отъ р. Уссури.—Въ 11 вер. казачій поселокъ Кукелевскій (350 д. об. п.).

8) Ст. **Вяземская**. III кл. (596 вер.). Буфетъ. Самая значительная на Сѣверо-Уссурийскомъ участкѣ. Депо для паровозовъ и малыя мастерскія. Казармы для одной роты желѣзнодорожнаго баталіона. На средства фонда имени Императора Александра III-го сооружена при



ст. церковь въ честь св. Николая Чудотворца и преподобной Маріи. При станціи бібліотека и лавка общества потребителей. Приемный покой. Возлѣ ст., на большой открытой равнинѣ, возникло поселеніе „Медвѣжье“ (300 д. об. п.).

Въ 14 вер.—казачья станица Венюкова, лежащая на правомъ берегу р. Уссури, основанная въ 1859 г. (1.000 д. об. п.). Въ станицѣ—церковь во имя Рождества Христова, школа и почтово-телеграфное отдѣленіе.

Отъ ст. Вяземской линія приближается къ р. Уссури и близъ ст. Котиково проходитъ по ея долинѣ, всего въ разстояніи 3 вер. отъ берега.

9) Ст. **Котиково**. V кл. (575 вер.).

Въ 3 вер. на Уссури находится пристань Щебенчиха.

Отсюда мѣстность сразу мѣняется. Непроходимая тайга, состоящая изъ разнообразной древесной флоры, покрываетъ холмистую мѣстность, изрѣзанную глубокими оврагами. Здѣсь мы видимъ на ряду съ кедромъ, лиственницею, ольхою, кленами, илемами, вязами также пробковое дерево, акацію, грецкій орѣхъ и проч. породы, и всѣ они густо перевиты дикимъ виноградомъ и окружены кустами шиповника, жасмина и т. п.

10) Раз. **Гедике** (568 вер.). Между раз. Гедике и Снарскимъ линія идетъ по еще болѣе пересѣченной лѣсистой мѣстности, требующей многихъ мостовъ и каменныхъ трубъ и переваливаетъ черезъ высшую точку (63,65 саж. надъ моремъ)—водораздѣлъ между рр. Щебенчихой и Каменухой. Общее Ю.-З. направленіе линіи капризно извивается по горному склону.

11) Раз. **Снарскій** (547 вер.). Еще за нѣсколько верстъ до этого развѣзда линія оставляетъ дебри горной страны и идетъ по менѣе изрѣзанной мѣстности, между осиновыхъ и березовыхъ рощъ. Вблизи основанъ переселенческой небольшой поселокъ Глѣбово.

12) Ст. **Розенгартовка**. V кл. (537 вер.). Въ 2 вер. отъ ст. линія пересѣкаетъ р. Бирю мостомъ въ 25 саж. и, удаляясь отъ р. Уссури, поднимается на перевалъ почти такой же высоты, какъ Хехцирскій. По характеру поверхности этотъ перевалъ менѣе изрѣзанъ оврагами и не покрытъ такою густою тайгою.

13) Раз. **Бейцуха** (516 вер.). Отсюда линія идетъ по болотистой долинѣ р. Бейцухи, по лѣвому ея берегу, до ст. Бикинъ.

14) Ст. **Бикинъ**. IV кл. (498 вер.). Буфетъ. Депо для паровозовъ, малыя мастерскія, казармы для одной роты желѣзнодорожнаго батальона. Приемный покой. Близъ ст. на противоположномъ берегу р. Бикина новыми переселенцами—оренбургскими казаками—основанъ поселокъ Оренбургскій (1.500 д. об. п.). Вообще берега Бикина представляютъ одну изъ наиболѣе благоприятныхъ мѣстностей для поселеній въ предѣлахъ Уссурийскаго края. Лѣсопильный заводъ Устьянцева. Въ 10 вер. отъ ст. разрабатываются золотыя росыпи Устьянцевымъ, Царьковымъ и др.

Пройдя ст., на 495 вер. линія пересѣкаетъ р. Бикинъ двухпролетнымъ мостомъ въ 80 саж.



Р. Бикинъ, правый притокъ р. Уссури, беретъ начало изъ главнаго кряжа Сихотэ-Алина, недалеко отъ берега Японскаго моря. Длина ея теченія—450 вер., ширина—отъ 60 до 80 саж., глубина въ среднемъ 5—9 фут. Горы, окружающія верхнее теченіе рѣки, покрыты богатыми лиственными и хвойными лѣсами, въ которыхъ водятся соболи, привлекающіе сюда инородцевъ Уссури и Амура. По лѣвому берегу встрѣчаются залежи каменнаго угля.

Послѣ пересѣченія р. Бикина, линія идетъ по лѣвому скалистому, живописному берегу (до 467 вер.), Въ нѣсколькихъ мѣстахъ скалистые, обрывы подходятъ вплотную къ рѣкѣ, и путь лѣпится по карнизу, вырубленному въ скалѣ.

15) Развѣздъ.

16) Ст. **Бочарово**. V кл. (464 вер.). При станціи недавно образовавшійся поселокъ „Ѳедосѣвка“ (200 д. об. п.). Линія пересѣкаетъ болотистыя долины притоковъ р. Уссури, продолжая слѣдовать по однообразной мѣстности до пересѣченія р. Имана (до 389 вер.).

17) раз. **Хунхузъ**.

18) Ст. **Губерово**. V кл. (420 вер.). Вблизи ст. поселокъ Гондадѣвка (250 д. об. п.), основанный оренбургскими казаками.

Линія продолжаетъ идти по долинѣ р. Уссури и на 389 вер. пересѣкаетъ притокъ ея Иманъ мостомъ въ 120 саж.

Р. Иманъ, или Има, по-китайски — „Имахэ“, правый притокъ Уссури, беретъ начало въ хребтѣ Сихотэ-Алина и впадаетъ въ Уссури въ 4 вер. ниже, поселка Графскаго. Длина теченія—до 375 вер., ширина—отъ 60 до 70 саж., а при устьѣ—120 саж. Средняя глубина—до 6 фут. Въ верховьяхъ течетъ по узкой долинѣ среди горъ, въ средней и нижней частяхъ—по открытой равнинѣ. Долина ея и окружающія горы богаты разнообразною лѣсною растительностью.

Въ этой же долинѣ встрѣчаются слѣды прежнихъ поселеній, укрѣпленныхъ корейскихъ городковъ.

19) Ст. **Иманъ**. V кл. (387 вер.). Врачебно-остановочный пунктъ. Мѣстопробываніе переселенческаго чиновника. Казенный складъ. земледѣльческихъ орудій. Казармы одной роты желѣзнодорожнаго батальона и продовольственный пунктъ для проходящихъ войскъ.

Близъ ст.—поселокъ Графскій (700 д. об. п.) на лѣвомъ берегу р. Имана, основанный въ 1858 г. въ немъ на средства фонда имени Императора Александра III сооружена церковь въ честь св. Ѳеодора Тирона. Со времени сооруженія линіи близъ станціи образовались еще 2 поселка „Сальскій“ (90 д. об. п.) и „Введенка“ (200 д. об. п.).

Отъ ст. проведена вѣтвь къ пристани на р. Иманѣ длиною 1½ вер. Эта пристань служила главною базою работъ при постройкѣ Сѣверо-Уссурійскаго участка: отсюда отправлялись матеріалы и продукты къ Хабаровску и къ разнымъ пристанямъ по Уссури, отъ которыхъ и доставлялись на линію. Здѣсь же совершалась нагрузка рельсовъ, подвижнаго состава и другихъ желѣзнодорожныхъ принадлежностей, направлявшихся моремъ черезъ Владивостокъ для потребностей Забайкальской желѣзной дороги.

Этотъ пунктъ былъ избранъ какъ верфь для постройки паро-



ходовъ, баржъ, землечерпательницъ, сборка которыхъ производилась вѣдомствомъ Путей Сообщенія, а также частными обществами и лицами. Здѣсь производилась также сборка судовъ Китайской Восточной желѣзной дороги. Въ настоящее время здѣсь склады: Амурскаго общества, Бринкера, Кузнецова, Якубовскаго и др. По грузовому движенію эта станція занимаетъ видное мѣсто среди другихъ станцій дороги.

20) Ст. **Муравьевъ-Амурскій**. III кл. (377 вер.). Буфетъ. Депо, малыя мастерскія, пріемный покой, школа.

При ст. поселокъ, образовавшійся во время постройки желѣзной дороги, а въ 1896 г. къ нему присоединились новые переселенцы—оренбургскіе казаки. Здѣсь на средства фонда имени Императора Александра III-го сооружена церковь во имя св. Іоанна Крестителя.



МОСТЪ ЧЕРЕЗЪ р. УССУРИ.

Отъ ст. Муравьевъ-Амурскій до ст. Прохаско линія направляется къ Ю. по долинѣ р. Уссури, покрытой рѣдкимъ лиственнымъ лѣсомъ.

21) Ст. **Прохаско**. V кл. (350 вер.). Буфетъ.

Продолжая слѣдовать въ томъ же направленіи по возвышенной террасѣ долины р. Уссури, линія на 328 вер. пересѣкаетъ эту рѣку мостомъ въ 120 саж. и переходитъ на лѣвый, низменный берегъ.

Р. Уссури, правый притокъ Амура, главнѣйшій рѣчной бассейнъ Уссурийско-Приморскаго края, образуется изъ слиянія р.р. Дауби-хэ и Улахэ, берущихъ начало съ остроговъ Сихотэ-Алина. Направленіе теченія Уссури почти меридіанально съ Ю. на С., по западной границѣ Приморской области, при чемъ только правый берегъ лежитъ въ предѣлахъ области, лѣвый же находится въ вѣдѣніи Китая, Длинна теченія—до 850 вер. при ширинѣ отъ 50 саж. до 2 вер. Слева Уссури принимаетъ притоки: Сунгачу (стокъ озера Ханка), Мурень, Сихулинъ и Норъ; справа: Иманъ, Бикинъ и Хоръ. Въ верхнемъ теченіи преобладаютъ равнины съ обширными лугами и болотистыми низменностями, въ среднемъ, особенно между устьемъ Мурени и нѣсколько выше Бикина, замѣчается обиліе горъ, которыя подходятъ къ берегамъ рѣки, спускаясь



иногда крутыми утесами къ самому руслу; въ нижнемъ снова появляются равнины, хотя на правомъ берегу, версть за 50, поднимается хребетъ Хехцирь. По естественнымъ богатствомъ и сравнительно благоприятнымъ климатическимъ условіямъ долина Уссури представляетъ большія удобства для колонизаціи, но эти удобства парализуются періодически повторяющимися наводненіями, во время которыхъ вода поднимается на 5 саж. выше обыкновеннаго уровня. Уссури можетъ быть судоходною на протяженіи почти 700 вер.. препятствія встрѣчаются только на перекатахъ и то во время лѣтнихъ мелководій. Рѣка покрывается льдомъ въ началѣ ноября и вскрывается въ половинѣ апрѣля. До открытія движенія по Уссурійской желѣзной дорогѣ, р. Уссури съ рѣкою Сунгачей и озеромъ Ханка были единственными удобными путями для сообщенія между Хабаровскомъ и Владивостокомъ. Путь этотъ состоялъ изъ слѣдующихъ частей: 1) пароходнаго сообщенія отъ Хабаровскаго до Камня Рыболова на озерѣ Ханка, 2) почтоваго тракта между Камнемъ-Рыболовомъ и с. Раздольнымъ на р. Суйфунѣ, 3) пароходнаго сообщенія по р. Суйфуну до устья, 4) пароходнаго сообщенія между Суйфунскимъ рѣчнымъ пароходомъ и морскимъ, стоявшимъ за баромъ, 5) пароходнаго сообщенія между предбарьемъ Суйфуна и Владивостокомъ. При такихъ условіяхъ, переѣздъ отъ Хабаровска до Владивостока требовалъ 7—10 сутокъ. Плавающіе по Уссури пароходы принадлежатъ Амурскому обществу пароходства и торговли, товариществу Амурскаго пароходства. Первое содержитъ срочно-почтово пассажирскіе грузовые рейсы между Иманомъ и Хабаровскомъ (разъ въ 3 дня) и Камнемъ-Рыболовомъ (разъ въ мѣсяцъ). Второе возитъ пассажировъ и грузы безъ опредѣленныхъ дней. Кромѣ казенныхъ судовъ Амурской флотиліи вѣдомства Путей Сообщенія, въ водахъ Уссури плаваютъ суда Амурско-Уссурійской казачьей флотиліи.

22) Ст. **Уссури**. IV кл. (327 вер.). Буфетъ.

Въ 1895—97 г.г. по обоимъ берегамъ р. Уссури, вблизи ст. образовались новыя селенія изъ переселенцевъ: Лутковское (500 д. об. п.), Марково (150 д. об. п.) и др. Близъ ст. лѣсопильный заводъ Шабанова. Отъ этой станціи отправляются значительные грузы рыбы.

Отъ ст. Уссури линія вступаетъ въ обширную степную равнину, образующую такъ называемую Приханкойскую котловину.

Есть предложеніе, что въ отдаленныя времена уровень озера Ханка стоялъ значительно выше, чѣмъ теперь и что, слѣдовательно, эта котловина была дномъ озера. Въ настоящее время, особенно въ дождливыя годы, мѣстность иногда принимаетъ видъ громаднаго воднаго бассейна, такъ какъ при ничтожномъ скатѣ и глинистой подпочвѣ дождевыя воды стекаютъ съ поверхности очень медленно.

23) Раз. **Кауль**. Ближайшее селеніе Тихменево (1050 д. об. п.).

24) Ст. **Шмаковна**. V кл. (293 вер.).

Вблизи ст., въ живописной мѣстности, на лѣвомъ берегу р. Уссури расположенъ, основанный въ 1895 г., первый въ краѣ муж. Николаевскій Свято-Троицкій монастырь. Многоводная рѣка усѣяна здѣсь островами густо поросшими роскошною растительностью—орѣшникомъ, кленомъ и илемомъ. Высокія скалы праваго берега нависаютъ камен-



ными громадами надъ рѣкою. Монастырь расположенъ у подошвы одной изъ коническихъ возвышенностей лѣвобережной гряды, густо поросшей дубомъ, березой и мелкимъ кустарникомъ. Гряда состоитъ изъ ряда сопокъ, раздѣленныхъ роскошными долинами. Здѣсь; на небольшомъ пространствѣ, сосредоточено природой все, что можетъ ласкать зрѣніе и поражать своимъ величіемъ. — Монастырь основанъ игуменомъ Алексѣемъ (въ мѣрѣ артиллерійскій офицеръ Осколковъ). Въ настоящее время настоятелемъ—іеромонахъ Сергій изъ Валаамскаго монастыря; братіи, живущей въ монастырѣ,—до 100 человекъ. Кромѣ храма, при монастырѣ—18 зданій, оштукатуренныхъ, крытыхъ желѣзомъ; мастерскія: столярная, швальня, шорная; свѣчной воскодѣлательный заводъ съ пасѣкой изъ 600 ульевъ разнородной системы. Бесплатная школа съ квартирами для дѣтей окрестныхъ селеній, учитель іеромонахъ. Въ особенности заслуживаетъ вниманія широко развивающаяся сельско-хозяйственная, культурная дѣятельность монастыря, приобрѣтшая славу въ краѣ.

Вблизи монастыря, у подошвы Медвѣжьей сопки—минеральные источники (углекислые и желѣзистые), которые признаны имѣющими общественное значеніе. Въ 18 вер. отъ ст., на берегу р. Уссури—с. Успенское (2.300 д. об. п.). Въ районѣ вліянія ст. находится вся Успенская волость (5.000 д. об. п.).

Отъ ст. Шмаковки до ст. Свѣягино линія идетъ по болотистой равнинѣ.

25) Раз. **Краевскій**. Вблизи с. Комаровка (1.000 д. об. п.).

26) Ст. **Свѣягино** V кл. (256 вер.). Вблизи расположено большое с. Зенково (1.097 д. об. п.) и многія селенія Зенковской волости (3.605 д. об. п.). Въ поселкѣ Комаровскомъ (500 д. об. п.), Зенковской волости, на суммы фонда имени Императора Александра III и пожертвованія покойнаго митрополита Палладія сооружена церковь во имя Казанской Божіей Матери, въ ознаменованіе благополучнаго разрѣшенія отъ бремени Великой Княгини Ксеніи Александровны Ея Высочествомъ Княжною Ириною Александровною.

Отъ ст. Свѣягино линія идетъ по холмистымъ отрогамъ возвышенностей, отдѣляющихъ долину оз. Ханка отъ долины р. Дауби-хэ.

27) Раз. **Дроздовъ**. Ближайшія селенія: Александровка (1.500 д. об. п.), Анновка (1.800 д. об. п.).

28) Ст. **Евгеньевка**. IV кл. (224 вер.). Буфетъ. Приемный покой. Вблизи—с. Спасское, расположенное на лѣвомъ берегу р. Сантахэзы (1.086 д. об. п.; 599 м., 487 ж.). Въ районѣ вліянія ст.—вся Спасская волость (5.200 д. об. п.). Въ с. Хвалынкѣ, Спасской волости, сооружена церковь во имя св. Андрея Первозваннаго на суммы фонда имени Императора Александра III и пожертвованіе въ 5 тыс. р., поступившее чрезъ посредство отца Іоанна Сергіева отъ Ф. Е. Блиновой.

Эта станція занимаетъ видное мѣсто по отправленію грузовъ. (мука, овесъ, лѣсъ, рыба).

Отъ ст. Евгеньевки существенно измѣняется общій характеръ культуры мѣстности, прилегающей къ желѣзной дорогѣ. На всемъ про-



тяженіи отъ Хабаровска до Евгеньевки изрѣдка видны обработанныя поля. Встрѣчающіяся селенія, недавно возникнувшія, представляютъ рѣдкіе оазисы около нѣкоторыхъ станцій. Начиная отъ ст. Евгеньевки, дорога вступаетъ въ густо заселенную мѣстность: разстилаются большія площади обработанныхъ пашень, по всѣмъ направленіямъ развѣтвляются дороги, и въ разныхъ пунктахъ горизонта виднѣются села и поселки, построенные въ большинствѣ по-малороссійскому типу съ бѣлыми мазанковыми хатками.

Южно-Уссурійскій край отъ Владивостока до Спасской былъ уже частью заселенъ до постройки желѣзной дороги, и за послѣдніе годы только увеличивалось населеніе и расширялась площадь разрабатываемыхъ угодій.

Отъ ст. Спасской до ст. Черниговки линія идетъ сперва по склонамъ, окружающимъ оз. Ханка, а потомъ по долину р. Лефу, притока оз. Ханка.

29) Раз. **Кноррингъ**. Вблизи селенія: Прохоры (350 д. об. п.), Дмитриевка (300 д. об. п.).

30) Ст. **Мучная**. V кл. (185 вер.). Вблизи — торговое с. Черниговское (1.299 д. об. п.), расположенное въ верховьяхъ р. Черниговки. Въ районѣ вліянія ст. находится вся Черниговская волость (5.180 д. об. п.) и большая часть Ханкойской волости (5.383 д. об. п.). Въ Ильинкѣ (712 д. об. п.) Ханкойской волости; съ пособіемъ изъ фонда имени Императора Александра III сооружена церковь въ честь муч. Димитрія Мироточиваго.

Возлѣ ст.—большая паровая мельница интендантскаго вѣдомства, соединяющаяся со ст. вѣтвью, длиною въ 1 вер. Эта мельница снабжаетъ мукою значительную часть При-Амурскаго военнаго округа.

Отсюда линія идетъ по долину р. Лефу и на 156 вер. пересѣкаетъ эту рѣку мостомъ въ 36 саж.

31) Развѣздъ **Манзовна**. Вблизи село Монастырище (до 1.000 д. об. п.).

32) Ст. **Ипполитовка**. V кл. (147 вер.). Отсюда идетъ колесный путь въ урочище Анучино и на переселенческіе участки въ долину р. Дауби-хэ. Въ районѣ вліянія находится большая часть густо заселенной Приханковской котловины, а именно крестьянскія волости: Осиповская (2.722 д. об. п.), Ивановская (3.932 д. об. п.), Михайловская (3.448 д. об. п.), Григорьевская (6.706 д. об. п.). Въ с. Павловкѣ, Григорьевской волости, выстроена церковь въ честь Рождества Христова на суммы фонда имени Императора Александра III. Здѣсь линія поднимается на водораздѣлъ между бассейномъ оз. Ханка и Тихимъ Океаномъ (Амурскій заливъ) и, пройдя его въ высшей точкѣ Южно-Уссурійской ж. д. (63 саж. надъ уровнемъ моря), спускается въ долину р. Суйфуна.

На спускѣ съ водораздѣла линія сильно извивается и образуетъ почти полную петлю.

33. Раз. **Дубининскій** (120 вер.). Вблизи село Михайловка (1.500 д. об. п.). Паровая мельница Дубевскихъ. Имѣетъ значеніе, какъ пунктъ, сообщающійся почтовою дорогою съ урочищемъ Анучино и селеніями,



находящимися въ долину р. Дауби-хэ, гдѣ расположено нѣсколько войсковыхъ частей.

34) Ст. **Никольскъ-Уссурійская**. III кл. (102 вер.). Буфетъ. Раскинувшись на степной равнинѣ близъ города, эта главная ст. Уссурійской ж. д. представляется отдѣльнымъ небольшимъ поселеніемъ, постепенно разрастающимся. При ст.—церковь во имя св. Николая Чудотворца, сооруженная съ пособіемъ изъ фонда имени Императора Александра III. Изъ станціонныхъ построекъ главное вниманіе обращаетъ на себя группа зданій большихъ мастерскихъ. Невдалекѣ отъ мастерскихъ расположено каменное зданіе магазина съ главнымъ складомъ матеріаловъ Уссурійской ж. д. На противоположномъ концѣ станціонной площади находятся: паровозное депо, больница и зданіе ротнаго двора Уссурійскаго желѣзнодорожнаго баталіона. На средства отпущенныя ж.-д. управленіемъ, устроена при ст. 2-классная школа для дѣтей служащихъ.

Близъ ст. расположенъ врачебно-остановочный переселенческій пунктъ. Казенный складъ земледѣльческихъ орудій. Районъ вліянія ст., обнимаетъ кромѣ гор. Никольскъ-Уссурійскаго (18 тыс. д. об. п.), крестьянскія волости: Суйфунскую (3.627 д. об. пола), Покровскую (3.365 д. об. п.) Борисовскую (4.100 д. об. п.). При населенности района выше 30 тыс. д. об. п. Никольская ст. послѣ Владивостокской имѣетъ первенствующее значеніе по всей—ж.-д. линіи, какъ ст. по прибытію и отправленію грузовъ.

Гор. **Никольскъ-Уссурійскій**. Мѣстность, на которой расположенъ новый городъ, преобразованный въ 1898 г. изъ села того же имени, представляетъ обширную травянистую равнину, орошенную водами Сайфуна.

Въ 1866 г. переселенцами Астраханской и Воронежской губерній, въ числѣ 19 семействъ, на лѣвомъ берегу р. Суйфуна основанъ былъ Никольскій поселокъ, который началъ быстро заселяться пришельцами. Въ 1870 г. въ новомъ селеніи уже была выстроена и освящена церковь во имя св. Николая Чудотворца. Оказавшись въ узлѣ главнѣйшихъ дорогъ Южно-Уссурійскаго края, село Никольское заняло скоро выдающееся положеніе и сдѣлалось значительнымъ средоточіемъ войсковыхъ частей. У села образовалась особая солдатская слободка съ рядомъ войсковыхъ построекъ.

Еще болѣе увеличилось значеніе Никольскаго съ постройкою Уссурійской ж. д. и въ особенности Китайской-Восточной.

По переписи 1897 г.—населенія 8.982 д. об. п. (7.007 мужч. и 1.975 женщ.). По статистическому подсчету 1906 г.—24 тыс. д. об. п. Церквей 5. Училищъ 9: реальное училище открытое въ 1906 г., женская прогимназія, городское 6-ти классное, церковно-приходскихъ школъ 3, ремесленное, г. епархіальное, приходское. Предположена постройка пріюта для переселенческихъ дѣтей. Лѣчебныя заведенія: 1) городской пріемный покой, 2) военный лазаретъ, 3) сельская лѣчебница, 4) частный пріемный покой для проститутокъ, 5) больница уссурійской желѣзной дороги, 6) Лечебница душевно-больныхъ. Библіотека, основанная на средства, пожертвованныя Его Императорскимъ Высо-



чествомъ Великимъ Княземъ Алексѣемъ Александровичемъ, посѣтившемъ Никольское въ 1873 г. во время путешествія изъ Владивостока. Библиотека военнаго собранія и частная И. Полянскаго. Съ Января 1899 г. открыта здѣсь первая типографія. Благотворительное общество. Отдѣленіе Владивостокскаго общ. народныхъ чтеній. Южно-Уссурійское общ. любителей садоводства и огородничества. Общественное собраніе. Общество любителей охоты. Вольно-пожарное общество. Составляя центръ управленія всего Южно-Уссурійскаго округа, Никольскъ служитъ мѣстопробываніемъ многихъ воинскихъ частей. Обширные продовольственные склады интендантскаго вѣдомства. Войска имѣютъ библиотеку и военное собраніе. Городскихъ доходовъ 106.500 р. Гостиниць—4. Въ городѣ бывають 2 ярмарки: 11 марта и 5 октября. Издается частная газета „Уссурійская жизнь“.

Торгово-промышленная дѣятельность Никольска быстро развивается. Торгующими являются отдѣленія крупныхъ фирмъ Владивостока: Чурина, Кунстъ-Альберса, Лангелитъе. Обороты торговыхъ предприятий достигбють до 7 мил. р. въ годъ. Въ особенности оживлена здѣсь хлѣбная торговля, а также торговля скотомъ и продуктами сельскаго хозяйства на ежедневныхъ базарахъ. Число фабрикъ и заводовъ въ городѣ 30 съ суммою производства въ 700.000 руб. въ годъ, (мукомольныхъ 5—300 тыс. р.; маслбойныхъ 4—50 тыс. р.; кожевенныхъ 3—50 тыс. р.; литейныхъ 1—15 тыс. р.; кирпичныхъ 9—100 тыс. р.; пивоваренный 1—12 т. р. и др.). Вблизи города обширный винокуренный заводъ торговаго дома Пьянкова.

22 мая 1891 г. Его Императорское Величество, нынѣ благополучно царствующій Государь Императоръ Николай II, во время возвращенія своего изъ дальняго путешествія на Востокъ, прибылъ въ Никольское, совершивъ переѣздъ въ 100 вер. отъ Владивостока на лошадахъ. Здѣсь Его Императорское Величество произвелъ на другой день смотръ войскамъ лагернаго сбора. Отсюда совершивъ путешествіе на лошадахъ до Камень-Рыболова, пароходной пристани на оз. Ханка, 24-го того же мая Его Императорское Величество плыль уже на пароходѣ Амурскаго общества „Ингода“ внизъ по извилистой р. Сунгачѣ, направляясь черезъ Усури на Амуръ.

Вблизи Никольска находится основанный въ 1900 году женскій Рождество-Богородицкій монастырь.

Отъ ст. Никольской черезъ раз. Барановскій до ст. Раздѣльной и далѣе до раз. Кипаросова линія идетъ долиной р. Суйфуна, по направленію къ Ю. Здѣсь, на 83 и 84 вер., линія на протяженіи версты проходитъ по скалистому берегу Суйфуна въ мѣстности, называемой „Суйфунскія“ или „Медвѣжьи щеки“. Это одно изъ живописнѣйшихъ мѣстъ Южно-Уссурійской жел. дор.

35) Разъѣздъ.

36) Раз. **Барановскій** (81 вер.). Вблнзи—селеніе Красный-Яръ расположенное на берегу р. Суйфуна (500 д. об. п.).

37) Ст. **Раздольное**. V кл. (66 вер.,) Вблизи—с. Раздольное (410 д. об. п.) на лѣвомъ берегу р. Суйфуна, который отсюда судоходенъ до впаденія своего въ море.



Въ селѣ находятся: казармы 1-го Восточно-Сибирскаго стрѣлкового баталіона, квартира пристава, почтовая станція, пароходная пристань, почтово-телеграфное отдѣленіе, нѣсколько торговыхъ лавокъ. Въ окрестности расположены казармы драгунскаго Уссурійскаго полка. Въ районѣ вліянія ст.—Раздольнинская волость (1.816 д. об. п.) и канатный заводъ К. П. Шулынгина на р. Почихезѣ. Отъ этого села идетъ почтовая дорога къ заливу Посъету.

38) Раз. **Кипарисовъ** (54 вер.). Отсюда линія поворачиваетъ къ востоку, оставляетъ долину Суйфуна и поднимается на возвышенность, отдѣляющую Суйфунъ отъ залива Углового. Возвышенность эта покрыта лѣсомъ, преимущественно дубовымъ.

39) Ст. **Надеждинская** V кл. (42 вер.). Буфетъ. Вблизи селеніе Угловое (4.000 д. об. п.) и поселокъ Чичаговка (75 д. об. п.). Въ 18 вер. угольные копи г. Адамсъ. Занимаетъ видное мѣсто по отправленію каменнаго угля.

Принявъ юго-восточное направленіе, линія достигаетъ берега залива-Углового, поворачиваетъ къ югу и слѣдуетъ на морскому берегу, сперва вдоль залива Углового, а потомъ вдоль залива Амурскаго.

40) Ст. **Угольная** V кл. (29 вер.). Отсюда отходитъ Сучанская ж.-д. вѣтвь, протяженіемъ 150 вер. къ Сучанскимъ каменноугольнымъ копамъ, расположенныхъ близъ бухты Находка. Эта вѣтвь представляетъ огромное значеніе для сельско-хозяйственныхъ и другихъ нуждъ Сучанскаго края. Съ проведеніемъ ея началъ быстро заселяться самый край.

41) Ст. **Океанская**. V кл. (19 вер.). Буфетъ. Расположена на полуостровѣ Муравьевъ-Амурскомъ. Въ 4-хъ верстахъ каменноугольные копи Линдгольма и К<sup>0</sup>, соединенныя съ желѣзною дорогою узкоколейною линіею системы Дековилля. Въ 1-й верстѣ каменоломни принадлежащія г. Владивостоку. Въ окрестностяхъ стеклянный заводъ Зензинова. Отъ станціи идетъ колесный путь въ долину р. Сучана и далѣе по морскому побережью къ заливу св. Ольги.

42) Раз. **Сѣданка** (16 вер.). Живописная долина р. Сѣданки служитъ дачнымъ мѣстомъ для жителей Владивостока. Вблизи ст.—архіерейская дача, и нѣсколько частныхъ дачъ, спичечная фабрика Суворова и К<sup>0</sup>, маслобойный и красочный заводъ Ваховича, пивоваренный заводъ Товарищества „Сѣданка“.

43) Раз. **Первая-Рѣчка** (5 вер.). Къ берегу моря устроена височая вѣтвь (на столбахъ для подачи вагонетокъ къ керосиновымъ цистернахъ Бр. Нобель, бывшихъ Линдгольма). Вблизи расположены лагеря (1-й баталіонъ и саперная рота) Владивостокскаго гарнизона и небольшой поселокъ „Каторжная слободка“, въ которомъ живутъ отбывшіе срокъ наказанія ссыльно-поселенцы.

Отсюда линія идетъ близъ морского берега, пересѣкаетъ главную улицу г. Владивостока, Свѣтланскую, и подходитъ къ западному берегу, бухты Золотой Рогъ, гдѣ расположена ст. Владивостокъ, на высотѣ 1<sup>1</sup>/<sub>2</sub> саж. надъ уровнемъ моря.

44.) Ст. **Владивостокъ**. II кл. Буфетъ.

Пассажирское зданіе заложено было 19 мая 1891 г. въ присутствіи



Его Императорскаго Величества, нынѣ благополучно царствующаго Государя Императора Николая II, въ бытность Наслѣдникомъ престола. На высокой террасѣ расположено зданіе Управленія дороги. Возлѣ пассажирскаго зданія—дома для служащихъ, рабочихъ и нижнихъ чиновъ желѣзнодорожнаго баталіона.

Противъ ст.—каменная набережная въ которой могутъ вплотную приставать океанскія суда. На юго-западномъ концѣ набережной находится пристань Добровольнаго флота, а на протяженіи станціонной площадки по направленію къ мысу „Эгершельдь“ (къ западу) пристань и набережная общества Китайской Восточно-желѣзной дороги.

Портъ оборудованъ товарными складами, перегрузочными приспособленіями. Здѣсь портовая мастерская, электрическая станція, портовая контора.

Для передачи товаровъ на желѣзную дорогу рельсовый путь подведенъ къ самому берегу портовой набережной. Близъ ст.—врачебно-остановочный переселенческій пунктъ. Мѣстопробываніе переселенческаго чиновника. Казенный складъ земледѣльческихъ орудій, ружей и патроновъ, продаваемыхъ переселенцамъ.

**Г. Владивостокъ.** ( $43^{\circ} 6'$  с. ш  $101^{\circ}$  в. д.; отъ С.-Петербурга 9.922 вер.). Китайцы называютъ его „Хай-Шень-Вей“, что значитъ заливъ трепанговъ. Находясь на одной широтѣ съ Владикавказомъ, южнѣ Севастополя и Венеціи, всегда на  $\frac{1}{4}^{\circ}$  сѣвернѣ Флоренціи и Ниццы, Владивостокъ по суровости своего климата приближается къ такимъ мѣстностямъ, какъ Псковъ, Ревель. Средняя годовая его температура  $4,6^{\circ}$  Ц. Среднія: maximum  $+30,6^{\circ}$ , minimum  $-25,6^{\circ}$  Ц.

Городъ расположенъ въ южной части полуострова Муравьевъ-Амурскій, на 487 фут. высоты надъ уровнемъ моря, раскинувшись по склонамъ извилистыхъ и крутыхъ береговыхъ горъ, отроговъ Стихотэ-Алина, („Цѣпи Господней“) окаймляющихъ сѣверный и западный берега бухты Золотой Рогъ и восточный берегъ Амурскаго Залива. По своей величинѣ, хорошему грунту, достаточной глубинѣ и удобному выходу, эта бухта представляется гаванью, искусно созданною природою. На всемъ районѣ стоянки судовъ она обыкновенно покрывается льдомъ съ 15 дек. по 4 апр., т. е. въ продолженіе 110 дней. Благодаря леодоколамъ морского вѣдомства, поддерживающимъ по льду открытый каналъ для прохода приходящихъ въ портъ судовъ, навигація во Владивостокъ совершается въ продолженіе всей зимы. Также дѣятельностью леодоколовъ Владивостокская бухта можетъ очищаться отъ льда.

Раскинувшись по береговой полосѣ бухты на протяженіи слишкомъ 7 вер., Владивостокъ производитъ съ моря впечатлѣніе большого хорошо обстроенаго портового города.

Зданій—3.371, изъ нихъ 563 каменныхъ. Православныхъ церквей—8. Успенскій соборъ, церковь Сибирскаго флотскаго экипажа, штаба Владивостокской крѣпости, въ зданіи Восточнаго института, церковь крѣпостнаго полка на островѣ Русскомъ и церковь крѣпостной артиллеріи, Свято-Троицкая (мужского монастыря), Богородице-Рождественская (женской общины). По малой помѣстительности православныхъ храмовъ, предпринято сооруженіе обширнаго соборнаго храма.



Первая лепта на великое христіанское дѣло положена Его Императорскимъ Величествомъ Государемъ Императоромъ Николаемъ Александровичемъ, пожертвовавшимъ на сооруженіе изъ своихъ средствъ 5.000 руб.

Католическій костелъ, лютеранская кирка, еврейская синагога, китайская, японская и корейская кумирни.

Фактическое занятіе русскими Владивостокской бухты осуществилось 20 іюня 1860 г., когда на военномъ транспортѣ „Манчжуръ“, подъ командой капитанъ-лейтенанта Шефнера, прибыли сюда 40 нижнихъ чиновъ и 3 роты 4-го линейнаго баталіона, подъ начальствомъ пра-



Гор. ВЛАДИВОСТОКЪ, — „НИКОЛАЕВСКІЯ“ ТРИУМФАЛЬНЫЯ ВОРОТА.

порщика Комарова. Эти первые переселенцы построили здѣсь казарму офицерскіе дома и положили начало посту Владивостоку.

Въ іюнѣ 1861 г. заложена была первая церковь во имя Успенія Божіей Матери. Въ 1865 г. Владивостокъ сдѣланъ портомъ, съ объявленіемъ его porto-franco. Въ 1864 г. въ немъ назначено мѣстопробываніе начальника южныхъ гаваней побережья залива Петра Великаго, послѣ чего приступлено къ устоявству портовой мастерской и тѣмъ положено основаніе механическому заводу и помѣщенію для ремонта судовъ Сибирской флотиліи. Въ томъ же году прибыли изъ Николаевска первые добровольные переселенцы въ количествѣ 157 чел.

Съ переходомъ въ 1872 г. главнаго порта въ Великомъ океанѣ изъ Николаевска на Амурѣ въ Владивостокъ, начинается въ особенности успѣшно разрастаться населеніе новаго порта, развивая свои торговые обороты.

Въ 1873 г. посѣтилъ Владивостокъ Е. И. В. Великій Князь Алексѣй Александровичъ на фрегатѣ „Свѣтлана“, входившемъ вмѣстѣ



съ корветами „Витяземъ“ и „Богатыремъ“ въ экспедицію генераль-адъютанта Посѣта. Въ ознаменованіе этого событія главная улица города названа Свѣтланскою.

Въ 1880 г., Владивостокъ возведенъ на степень города; съ этого же года установлено прямое сообщеніе съ Одессой на пароходахъ Добровольнаго флота. Въ 1887 г. на одномъ изъ судовъ Тихоокеанской эскадры, корветъ, „Рында“, бывшемъ подъ командою капитана 1-го ранга, Авелана, посѣтилъ Владивостокъ Е. И. В. Великій князь Александръ Михайловичъ, проплававшій въ Тихоокеанской эскадрѣ 2 года. Съ 1888 года Владивостокъ вошелъ въ составъ Приморской области, сдѣлавшись мѣстопробываніемъ управленія области, при чемъ тогда же создана была отдѣльная должность командира порта. Въ 1889 г., 30 августа, открыта и освѣщена крѣпость.

Событія 1891 г. особенно выдвинули значеніе Владивостока и послужили къ развитію его торговопромышленной и портовой дѣятельности. 11 мая утромъ изволилъ прибыть во Владивостокъ на фрегатѣ „Память Азова“ Е. И. В. Государь Наслѣдникъ Цесаревичъ, нынѣ благополучно царствующій Государь Императоръ Николай Александровичъ. Свита Его Императорскаго Высочества состояла: изъ главнаго руководителя, облеченнаго довѣріемъ въ Бозѣ почившаго Государя Императора Александра III, свиты его Величества ген.-маіора кн. В. А. Барятинскаго, флигель-адъютанта кн. Н. Д. Оболенскаго, кн. В. С. Кочубея, Е. Н. Волкова, кн. Э. Э. Ухтомскаго, флагъ-капитана Его Императорскаго Величества контръ-адмирала Г. Г. Басаргина и военнаго морского врача В. К. фонъ-Рамбаха.

Противъ адмиральской пристани на самомъ берегу, гдѣ Е. И. В. вступилъ на родную землю послѣ долгаго пути, сооружены триумфальныя каменные ворота, названныя въ ознаменованіе событія „Николаевскими“. Въ большой полуаркѣ, обращенной къ рейду, помѣщенъ образъ св. Николая Чудотворца Мурликійскаго, а внизу начертана историческая дата: „11 мая 1891 г.“

Во время пребыванія Е. И. В. Государя Наслѣдника Цесаревича въ этомъ городѣ совершена закладка памятника адмиралу Геннадію Ивановичу Невельскому, положившему начало водворенія русскаго владычества на крайнемъ Востокѣ. На одной изъ сторонъ этого пирамидальнаго памятника приведены знаменательныя слова Государя Императора Николая Павловича, сказанныя по поводу подвига Невельскаго:

*„Гдѣ разъ поднятъ русскій флагъ, онъ уже спускаться не долженъ“.*

Памятникъ открытъ въ сентябрѣ 1897 г.

18 мая 1891 г. при торжественной обстановкѣ была совершена Е. И. В. Государемъ Наслѣдникомъ Цесаревичемъ закладка сухого дока, наименованнаго „докомъ Цесаревича Николая“ и открытаго въ 1897 г., когда введенъ былъ крейсеръ „Дмитрій Донской“.

Теперь здѣсь четыре плавучихъ дока (одинъ системы Кларка), поднимающіе крейсера 2 ранга.

Событіемъ міроваго значенія явились, озарившія Дальній Востокъ, слова Государя о началѣ желѣзнодорожныхъ работъ на русскомъ Ти-



хоокеанскомъ побережьѣ, выраженныя въ рескриптѣ на имя Наслѣдника Цесаревича 17 марта 1891 г.

19-го Мая 1891 г., въ 2<sup>1</sup>/<sub>2</sub> вер. отъ города, въ присутствіи Наслѣдника Цесаревича, совершено было молебствіе по случаю закладки желѣзной дороги. По окончаніи молебствія Наслѣдникъ Цесаревичъ изволилъ лично положить въ приготовленную тачку землю и свезти ее на полотно строящейся Уссурійской дороги. Затѣмъ Его Императорское Высочество принялъ собственноручное участіе въ закладкѣ станціоннаго зданія, заложивъ лично первый камень строенія. Въ память этого событія на мѣстѣ закладки перваго камня въ пассажирскомъ зданіи установлена икона св. Николая Мурликійскаго.

Въ самый день закладки во Владивостокѣ Сибирской желѣзной дороги, 19 мая, былъ опубликованъ въ С. Петербургѣ Высочайшій на имя Наслѣдника Цесаревича рескриптъ, дабы доставить всѣмъ вѣрноподаннымъ возможность мысленно и сердечно участвовать въ совершающемся по волѣ Государя Императора на далекой скраинѣ отечества исторически знаменательномъ торжествѣ.

21 мая Е. И. В. Государь Наслѣдникъ Цесаревичъ оставилъ Владивостокъ для слѣдованія въ Сибирь.

Съ 1899 г. Владивостокъ сдѣлался резиденціей вновь образованной Владивостокско-Камчатской епархіи. Помѣщеніе для преосвященнаго архіерея устроено на дачѣ въ 10 вер. отъ города, гдѣ сооружена небольшая каменная церковь.

14 мая 1901 г. состоялась торжественная закладка памятника адмиралу Василию Степановичу Завойко, выдающемуся дѣятелю Приамурскаго края и герою обороны въ 1854 г. Петропавловскаго порта отъ нападенія англо-французской эскадры.

Населеніе Владивостока постоянно увеличивается и за послѣднее десятилѣтіе оно учетверилось. По переписи 1897 г. значилось 28.933 д. об. п. (24.433 м., 4.500 ж.). По статистическимъ даннымъ къ 1907 г. населеніе возросло до 60.000 д. об. п., а къ 1908 г., по даннымъ Владивостокскаго биржевого комитета населенія было уже 118,000 д. о. п. Лѣтомъ, во время наибольшаго развитія навигаціи, населенность города еще увеличивается, въ особенности наплывомъ инородцевъ—Китайцевъ-рабочихъизъ Чифу и Японцевъ-торговцевъ и ремесленниковъ.

Городъ владѣетъ 6.408 дес. земли удобной и 207 дес. неудобной. Городскихъ доходовъ 387.414 р.

Городъ освѣщенъ электричествомъ, имѣетъ водопроводъ изъ долины Первой Рѣчки.

Учебныхъ заведеній—20: 1) Восточный институтъ, открытый 21 октября 1899 г., принадлежитъ къ разряду высшихъ учебныхъ заведеній; имѣетъ цѣлью доставлять учащимся въ немъ спеціальное образованіе, подготовляющее къ службѣ въ административныхъ торгово-промышленныхъ учрежденіяхъ Восточно-Азіатской Россіи, и прилегающихъ къ ней Государствахъ. Курсъ института четырехлѣтній. При институтѣ—общежитіе на 30 казенныхъ стипендіатовъ. 2) Муж. классическая гимназія, помѣщающаяся въ зданіи института, имѣетъ пансіонъ. 3) Жен. гимназія. 4) Муж. 3-классное городское училище. 5) Никольская при-



ходская русско-китайская школа. 6) Пушкинское приходское училище. 7) Портовая ремесленная школа морского вѣдомства. 8) Александровскіе мореходные классы. 9) 2 элементарныхъ школы мѣстнаго благотворительнаго общества. 10) Воскресная школа мѣстнаго общества народныхъ чтеній. 11) Церковно-приходская школа. 12) Школа крѣпостнаго полка для дѣтей чиновъ полка. 13) Музыкальная школа. 14) Рисовальная школа. 15) 2 частныхъ школы. 16) Ремесленное училище. 17) Частная прогимназія. 18) Русско-Китайская школа.

Лечебныя заведенія: 1) городская больница, 2) морской госпиталь, 3) военный лазаретъ, 4) военный крѣпостной лазаретъ, 5) тюремная больница, 6) временная больница для переселенцевъ, 7) пріемный покой при Уссурійской жел. дорогѣ, 8) пріемный покой Восточной Китайской желѣзной дорогѣ, 9) частная лечебница для проститутокъ, 10) больница для дѣтей общества борьбы съ заразными болѣзнями. Лечебницы частныя: доктора С. Блументаля; доктора Фирштенберга; доктора Окса; морскія горячія ванны и др.

Миссіонерскія, благотворительныя, ученія и др. общества: 1) Комитетъ Владивостокскаго православнаго миссіонерскаго общества, 2) Общество изученія Амурскаго края, составляющее отдѣленіе При-Амурскаго отдѣла Императорскаго Русск. Геогр. общества и находящееся подъ покровительствомъ Е. И. В. Великаго Князя Александра Михайловича. 3) Общество врачей Южно-Уссурійскаго края. 4) Отдѣленіе Императорскаго Русск. Технич. общества. 5) Общество народныхъ чтеній; въ вѣдѣніи его народный домъ имени А. С. Пушкина. 6) Владивостокское благотворительное общество, содержащее богадѣльню, ясли, ночлежный домъ, 2 элементарныхъ школы и Ксеніинскій дѣтскій пріютъ, находящійся подъ покровительствомъ Е. И. В. Великой Княгини Ксеніи Александровны. 7) Окружное правленіе общества спасанія на водахъ. 8) Отдѣленіе общества Краснаго Креста. 9) Общество любителей охоты, состоящее подъ покровительствомъ Е. И. В. Великаго Князя Александра Михайловича. 10) Общество вспомошествованія ученикамъ Владивостокской гимназіи, отправляющимся, по окончаніи своего образованія, въ высшія учебныя заведенія Европейской Россіи и Сибири. 11) Общество пособія недостаточнымъ студентамъ Восточнаго института. 12) Общество по оказаніи помощи переселенцамъ При-Амурской области. 13) Общество поощренія изящныхъ искусствъ съ рисовальными и музыкальными классами, докладами и бесѣдами. 14) Вольное пожарное общество. 15) Пѣвческій кружокъ „Ли́ра“, основанный торговою фирмою „Кунстъ и Альберсъ“, имѣетъ собственное помѣщеніе, въ которомъ устраиваются концерты, любительскіе спектакли и т. п. 16) Общество потребителей. 17) Общество шахматной игры. 18) Общество велосипедистовъ. 19) Юридическое общество. 20) Отдѣленіе общества „Эсперо“ съ цѣлью распространенія международнаго языка. 21) Общество покровительства животнымъ. 22) Общество любителей охоты и спорта.

Общество изученія Амурскаго края, открывшее свои дѣйствія съ 1884 г., имѣетъ каменное зданіе музея, въ которомъ собраны коллекціи, въ особенности этнографическія, относящіяся до инородцевъ



крайняго Востока. При музеѣ библіотека съ цѣнными пожертвованіями М. М. Венюкова и Ф. Ф. Буссе. Ботанической садъ. Біологическая станція.

Труды мѣстныхъ дѣятелей печатаются въ издаваемыхъ періодически „Запискахъ общества“. Общество это располагаетъ ежегодною субсидіей въ 1.000 р. отъ Императорскаго Русск. Геогр. общества и премію въ 3.000 р., назначенною сестрою покойнаго Ф. Ф. Буссе въ память брата, для выдачи за лучшія сочиненія, касающіяся края.

При обществѣ врачей Южно-Уссурийскаго края открыта Пастеровская станція.

Театръ Арнольдова. Театральныя залы при гостинницахъ и собраніяхъ.

Китайскихъ театровъ 2, наибольшей вмѣстимостью на 400 челов.

Собранія: 1) общественное; 2) военное; 3) морское, болѣе доступное для стороннихъ лицъ, въ немъ устраиваются вечера, концерты, спектакли; 4) приказчиье; 5) яхтъ-клубъ.

Мѣстная печать: 1) „Владивостокъ“, официальная газета, служитъ органомъ морского вѣдомства, выходитъ еженедѣльно. Въ морскомъ отдѣлѣ газеты помѣщаются указы командира порта, статьи и замѣтки по морскимъ вопросамъ. 2) „Листокъ Приморскаго областного статистическаго комитета“—1 разъ въ мѣсяць. Программа издѣнія: движеніе населенія; пароходство по рр. Амуру и Уссури; движеніе пассажировъ и грузовъ по желѣзной дорогѣ въ предѣлахъ области; свѣдѣнія о Манчжуріи, Корей, Японіи. Свѣдѣнія о эпидеміяхъ и эпизоотіяхъ. 3) Извѣстія Восточнаго Института. 4) Современная лѣтопись Дальняго Востока, издаваемая Восточнымъ Институтомъ. Частная газета „Далекая Окраина“.

Библіотеки: 1) Общественная въ городскомъ домѣ. 2) Городская бесплатная читальня имени Н. В. Гоголя. 3) Морская. 4) При музеѣ. 5) Общество народныхъ чтеній. 6) Желѣзнодорожныхъ служащихъ. 7) Восточнаго института, сдѣлавшаяся драгоцѣннѣйшимъ книгохранилищемъ, въ виду поступленія въ нее капитальнѣйшихъ китайскихъ произведеній по всѣмъ отдѣламъ знаній.

Гостиницъ—нѣсколько, изъ нихъ лучшія: „Золотой Рогъ“, „Европейская“, „Сѣверная“, „Тихій океанъ“. Извозчики—по таксъ: 80 к. въ часъ и 20 к. въ конецъ, въ предѣлахъ одной половины города, и 40 к. за переѣздъ въ другую половину. Ночью такса двойная.

Фабричная и заводская промышленность Владивостока быстро развивается; въ настоящее время въ городѣ и его окрестностяхъ дѣйствуетъ свыше 50 заводовъ съ годовымъ производствомъ на сумму до 2 милл. руб.

Типографіи: Бѣлунскаго и К<sup>0</sup>, Ремезова Н. В., редакціи „Далекая Окраина“, Панова, Е. А., товарищ. Сущинскаго и К<sup>0</sup>; Морская; Областного правленія; Уссурийскаго казачьяго войска; Уссурийской желѣзной дороги.

Фотографіи: Мацкевича, Мори, и японца Наито.

Прислуга въ Владивостокѣ преимущественно изъ китайцевъ, которые почти всюду служатъ поварами, дворниками и даже няньками; общее названіе ихъ „бойка“. Обыватели предпочитаютъ китайца, по-



тому что онъ обходится дешевле русскаго, менѣе требователенъ и отличается трезвымъ поведеніемъ. Женская прислуга изъ японокъ и русскихъ. Японки считаются надежнѣе и опрятнѣе.

По своему положенію Владивостокъ является важнѣйшимъ пунктомъ для торговли на всемъ русскомъ побережьи Дальняго Востока. Съ проведеніемъ желѣзнодорожнаго пути торговое его значеніе постепенно возрастаетъ. Съ увеличивающимся числомъ прибывающихъ судовъ значительно растетъ и количество пунктовъ, съ которыми Владивостокъ входитъ въ торговыя сношенія. Кромѣ портовъ Европейской Россіи, Китая, Японіи и Кореи, торговые грузы на русскихъ судахъ начинаютъ привозиться изъ болѣе отдаленныхъ пунктовъ: Глазго, Коломбо, Портъ-Саида, Сингапура, Гонконга и т. д. Также значительно оживляется и сношеніе Владивостокскаго порта съ Китайскими и Корейскими побережьями при посредствѣ джонокъ и шаландъ. Главные предметы ввоза: рисъ, мука, крупчатка, масло, морская соль, платья, бумажныя и шелковыя матеріи, обувь, фарфоръ, зелень, фрукты свѣжіе и консервированные, а также каменный уголь, земледѣльческія орудія, патроны. Наболѣе значительный вывозъ въ иностранныя государства, главнымъ образомъ, состоитъ изъ вывоза въ Китай: морской капусты, корня жень-шень, грибовъ, растущихъ на срубленныхъ дубовыхъ пняхъ; лишаевъ, растущихъ на злакахъ; трепанговъ и пр.

Съ 1901 г. открыта коммерческая биржа. Число торгово-промышленныхъ предпріятій за 1906 г. въ гор. Владивостокѣ считалось—2.400, съ оборотомъ до 25.000.000 руб.

Банки и отдѣленія: 1) Госуд. банка, 2) Восточно-Азіатск. банка, 3) Русско-Китайскаго банка, 4) Город. общественный банкъ, 5) Сибирскій торговый банкъ. Агенства: 1) Ярославско-Костромскаго земельного банка, 2) Нижегородско-Самарскаго земельного банка.

Съ 1904 года въ Владивостокѣ открыто порто-франко.

Торговыя фирмы;

Лангелитъе, І. М., фирма „І. М. Лангелитъе и К<sup>0</sup>“—опт. торг. разными тов. Складъ вина и спирта.

Линдгольмъ, О. В., фирма „О. В. Линдгольмъ и К<sup>0</sup>“—оптово-розничная торг. мучными тов. и керосиномъ. Кирпичное и бетонное производство. Паровыя мельницы во Владивостокѣ и Никольскѣ.

Торг. домъ „Кунстъ и Альберсъ“, оптово-розничная торг. всевозможныхъ русскихъ и иностранныхъ тов. Складъ вина и спирта. Керосинъ, мука, масло. Банкирская контора.

Семеновъ, Я. Л., фирма „Семеновъ и К<sup>0</sup>“. Занимается добычаніемъ въ Японскомъ морѣ капусты и рыбы, владѣлецъ каботажныхъ судовъ.

Торг. домъ „И. Я. Чуриновъ и К<sup>0</sup>“.—оптово-розничная торг. мануфакт., москат., скоб., мѣдными, парфюмерн., табачн., бакал. и пр. тов. Земледѣльч. орудія. Банкирская контора. Единств. представитель Невскаго стеариноваго завода, Калининскаго пивовареннаго товарищ. и машино-строит. завода Робей и К<sup>0</sup> въ Линкольнѣ.

Пьянковъ, В. П.—торг. домъ подъ фирмою „М. Пьянковъ съ



братьями“. Оптово-розничная торг. вина и спирта. Собственный винокуренный заводъ.

Аурнгаммеръ, товарищ. подъ фирмою „Гойтманъ и Аурнгаммеръ“, Торг. металлическими издѣліями и американскими тов.

Бринеръ, Ю. И. подъ фирмою „Ю. И. Бринеръ Кузнецовъ и К<sup>0</sup>“—выгрузка судовъ и транспортированія кладей; Марсеру, Шретеръ и К<sup>0</sup>—транспорт. и комиссион. контора и представительство заграничныхъ фирмъ: Пташникова В. Т. Н-ки—оптово-розн. магазины мануф., галант.; Харламовъ, И. И. подъ фирмою „Тво И. И. Харламовъ и К<sup>0</sup>“—склады вина, бакал. тов.; Шевелевъ, М. Г. подъ фирмою „М. Г. Шевелевъ и К<sup>0</sup>“; Кондаковъ, А. М. тор. готов. платьемъ. Бр. И. и Г. Бородины, торг. домъ разн. торг. Гуляевъ, П. И.—пивовар. заводъ. Малютинъ,



БУХТА гор. ВЛАДИВОСТОКА.

Ө. И.—лѣсопромыш. лѣсопильный заводъ. Эмери, И. С. тор. разн. иностран. тов. Бюргенъ, Р. И.—механической заводъ. Зензиновъ С. А.—книжный магазинъ. Суворовъ, А. И.—спичечная фабрика, товарищ. „А. М. Суворовъ и К<sup>0</sup>“. Филинченко, В. Е., и К<sup>0</sup>—книжн. магаз., писчебум. торг. Янковскій, М. И.—книж. магаз. Сушинскій, В. Ф.—книжн. магаз; Юн-хо-занъ, торг. разн. кит. тов. Тун-ли; Лм-юнмо: Фу-тай-запъ и др. Мелкія лавки китайскія раскинуты по всему городу.

Агенты русскихъ страховыхъ обществъ и транспортныхъ конторъ; „Россія“—Торг. Домъ Лангелитъе, „Саламандра“ М. Г. Абманопуло. „Якорь“—Торг. Домъ Кунстъ и Альберсъ. „Сѣверное“—С. И. Меркуловъ, А. И. Толмачевъ. „Перв. Рос. 1827 г.“ М. М. Балиховъ. „Нью-іоркъ“, „Английскій Лойдъ“ Тор. Домъ Кунстъ и Альберсъ. „Русское страх. общ.“ А. К. Минуть. „С.-Петербур. Страх. общ.“ И. Ф. Демиденко. „Акц. О-во Дальн. Востока“. Н. Д. Меркуловъ. „Россійск. О-во Трансп. Кладей“ Тор. Домъ Лангелитъе. „Международное общ. спальныхъ вагоновъ“.—Акц. О-во Марсеру. Шретеръ и К<sup>0</sup>.



Агенты пароходныхъ обществъ: 1) Добровольнаго флота—Терентьевъ, В. А.; 2) Русск. общ. пароход. и торговли—Даттанъ, А. В.; 3) Китайской Восточной ж. дороги—Л. Б. Логафеть; 4) „Нипонъ-Юзень-Кайша“—Терами; 5) Товарищ. Амурскаго пароходства—Васильевъ; 6) Японскаго пароходства „О'уе“—Сигіуръ. Коммерческіе иностранные агенты: Соединенныхъ Штатовъ—Р. Р. Гринеръ; Китая—Ли-тя-ао; Японія—Коваками; Франціи—Монсе, Бельгіи—А. А. Маслениковъ; Германіи—А. В. Даттанъ.

Изъ окрестностей Владивостока заслуживаетъ вниманія островъ Путятинъ, расположенный въ 3-хъ часахъ ѣзды на пароходѣ по Японскому морю отъ города. Этотъ островъ растянута длинною узкою половою перпендикулярно къ берегу Южно-Уссурийскаго края. Длина его  $12\frac{1}{2}$  вер., ширины—отъ  $\frac{1}{2}$  до 6 вер. Въ 1891 г. коммерціи-совѣтникъ А. Д. Старцевъ, теперь умершій, купилъ 1.000 дес. острова и 500 дес. взялъ въ долгосрочную аренду, сдѣлавшись единственнымъ обладателемъ острова. Здѣсь ведется образцовое рациональное хуторское хозяйство, разведенъ фруктовый садъ, а затѣмъ открыты: 1) конскій заводъ; 2) фарфорово-фаянсовый заводъ, для чего употребляется чистый каолинъ, находящійся на островѣ; при заводѣ гончарно-терракотное отдѣленіе; 4) кирпиче-дѣлательный заводъ съ машинами системы Кестбона; 4) слесарно-механическая мастерская съ чугуно-литейнымъ отдѣленіемъ.

Отъ г. Владивостока открывается морской путь по водамъ Тихаго океана какъ на пароходахъ Добровольнаго флота, Русскаго Восточно-Азіатскаго пароходства и на пароходахъ, принадлежащихъ Китайской Восточной желѣзной дорогѣ, такъ и на судахъ различныхъ иностранныхъ государствъ, съ каждымъ годомъ все болѣе и болѣе развивающихъ свои торговыя сношенія съ портами Дальняго Востока.

Въ 1903 году въ коммерческой Владивостокской портъ прибыло 338 судовъ, а въ 1906 г.—701 судно.

На нихъ привезено было груза: въ 1903 г.—15.551 тыс. пуд., а въ 1906 г.—24.625 тыс. пуд.

Главнымъ предметомъ ввоза въ 1906 г. были: рисъ (1,123 тыс. пуд.), мука (2,427 т. пуд.), чай плиточный (1.661 т. пуд.), соль (1.367 т. пуд.), каменный уголь (1.516 т. пуд.), сталь (1.081 т. пуд.).

Въ этотъ же періодъ времени значительно развилось движеніе и на желѣзнодорожной станціи Владивостокъ: въ 1903 г. принято было грузовъ 7,474 т. пуд., а въ 1906 г.—18,132 т. пуд.

Вывезено было въ періодъ 1903—1906 г.г. черезъ станцію и портъ Владивостокъ всего вообще пудовъ—въ 1903 г.—2,739 т. пуд., въ 1906 г.—3.090 т. пуд.

Главнымъ предметомъ вывоза были: рыба—сельди; зерно (овесъ, крупа), мука, кость, рисъ, шпалы, дрова.



## Вѣтвь Никольскъ-Уссурійскій—Пограничная.

Начинаясь отъ Никольскъ-Уссурійскаго, эта вѣтвь идетъ въ сѣверо-западномъ направленіи къ Китайской границѣ на соединеніе съ Китайской Восточной ж. дорогой.

Движеніе по вѣтви открыта 1 января 1900 г.

1) Раз. **Воздвиженскій**. Вблизи—с. Воздвиженское основанное въ 1883 г. (1.036 д. об. п.)

2) Ст. **Голенки**. (33 вер.). Расположена близъ с. Голенки, основанаго въ 1892 г. (797 д. об. п.) на берегу р. Славянки. Жители, еще недавно водворившіеся переселенцы, собравъ 5.000 р. и получивъ пособие изъ фонда имени Императора Александра III 2.500 р., соорудили въ селѣ храмъ въ честь Св. Троицы.

3) Раз. **Липовцы**. Вблизи—недавно возникшее с. Липовцы (738 д. об. п.).

4) Ст. **Хорватово**. (63 вер.). Вблизи поселокъ Ново-Сергіевскій (до 300 д. об. п.).

5) Раз. **Таловый**.

6) **Гродеково** (91 вер.). Буфетъ. Мѣстность занимаемая ст., особенно живописна. При ст. образовался населенный посадъ съ бойкою торгово-промышленною жизнью. Правильно распланированныя улицы, красивые домики съ квартирами для желѣзнодорожныхъ служащихъ. Произведена посадка сада, разбиты цвѣтники. Живописное возвышенное мѣсто занято православнымъ храмомъ, виднымъ издали. Школа для служащихъ. Библіотека съ читальней. Врачебный пунктъ. Гостиница съ номерами, буфетомъ и общею столовою. Биржевые извозчики. Нѣсколько торговыхъ лавокъ.

Вблизи по направленію къ ст. Пограничной, Кит.-Вост. ж. д., расположенъ поселокъ Гродековскій, населенный преимущественно переселенцами изъ войска Донскаго (60 дворовъ), занимающимися мелкою тоговлей. Въ поселкѣ—3 харчевни, пекарня, нѣсколько мелочныхъ лавокъ, магазинъ съ разнообразными мануфактурными и бакалейными товарами.

7) Ст. **Пограничная** (115 вер.).

Недавно пустынный край, призванный къ новой жизни, подъ влияніемъ желѣзнодорожнаго пути, постепенно дѣлается культурнымъ, служа проводникомъ православія и Русской народности на Азіатскомъ Востокѣ.

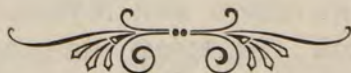





## VIII.

### Съверная Манчжурія и Китайская Восточная желѣзная дорога.

Географическій очеркъ Манчжуріи.—Минеральныя богатства.—Орошеніе.—Судоходство по р. Сунгари.—Береговая линія Тихоокеанскаго побережья.—Климатъ.—Флора.—Фауна.—Населеніе.—Промышленность.—Торговля.—Административное управление.—Важнѣйшіе города: Хайларъ, Цицикаръ, Ху-лань-чэнь, Баянь-сусу, Харбинъ, А-жэ-хэ, Бодунэ, Нингута, Гиринь, Сань-синь, Сань-ча-коу.—Начало сооруженія Китайской Восточной желѣзной дороги.—Общее направленіе желѣзнодорожныхъ линій въ Манчжуріи.—Техническія особенности сооруженія.—Протяженіе ж. д. линіи.—Условія перехода Уссурійской ж. д. во временную эксплуатацію Китайской Восточной жел. дор. (Офиц. указат. М. П. С. 173 в., 173 г.).



Манчжурія занимаетъ сѣверо-восточную часть Китайской Имперіи и лежитъ между  $53^{\circ}$  и  $38^{\circ}$  с. ш.,  $86\frac{1}{2}^{\circ}$  и  $104\frac{1}{3}^{\circ}$  в. д. На сѣверозападѣ, сѣверѣ и востокѣ она граничитъ съ Россійскою Имперіею, на западѣ и юго-западѣ—съ Монголіею и собственнымъ Китаемъ, на югѣ и юго-востокѣ—съ желтымъ моремъ (заливы Ляо-дунскій и Корейскій) и съ Кореей.

Названіе свое страна получила отъ имени господствующаго въ ней племени Манчжурь, въ самомъ же Китаѣ она извѣстна подъ именемъ „Дунь-сань-шэнь“, т. е. въ буквальномъ переводѣ—„Три восточныхъ провинціи“ (Хэй-лунъ-цзянь-шэнь, или Цицикарская, Цзинь-лунъ-шэнь, или Гиринская, Шэнь-цзинъ-шэнь или Мукденская).

Граница съ Россійскою Имперіею начинается на сѣверо-западѣ отъ мѣстечка Цзаха-Хубульцихъ (Шиверда, Шибартай) въ 100 вер. къ западу отъ Абагайтуевского караула, на р. Аргуни. Отъ этого караула на протяженіи около 3.000 вер. Русско-Манчжурская граница опредѣляется рр.: сначала Аргунью, потомъ Амуромъ, Уссури и Сунгачей, вытекающей изъ озера Ханка. Перерѣзавъ это озеро и выйдя къ устью р. Туры, граница идетъ по хребту Вань-лунъ-гоу, отрогу Чань-бо-



шаньской горной системы, до р. Суйфуна, далѣе по горному хребту, окаймляющему долину р. Хумчуки, до р. Тумынь-ула, въ которую упирается въ 15 вер. выше впаденія ея въ Японское море. Границею между Манчжуріею и Кореею служатъ рр. Тумынь-ула и Ялу-цзянь и Чанъ-бо-шаньскія горы. Отъ собственнаго Китая Манчжурія отдѣляется линіей, которая начинается отъ берега Ляо-дунскаго залива у мѣстечка Шанъ-хай-гуань, подымается къ сѣверо-западу вдоль Великой стѣны и потомъ, пройдя около 100 вер., поворачиваетъ къ сѣверо-востоку по такъ называемой „Ивовой изгороди“ до пересѣченія р. Ляо-хэ. Отсюда Манчжурія вступаетъ въ соприкосновеніе съ Монголіею, съ которой границею служитъ продолженіе той же „Ивовой изгороди“ и линія, пролегающая близъ долинъ рр. Дунъ-ля-охэ и И-тунъ-хэ. Западнѣе города Бодунэ эта линія упирается въ р. Сунгари близъ впаденія въ нее р. Нонни. Дальнѣйшею границею до города Ху-лань-чэна служитъ р. Сунгари. Отсюда пограничная линія поворачиваетъ на сѣверо-западъ къ городу Цицикару. Перебросившись здѣсь черезъ р. Нонни, линія идетъ на западъ черезъ горы Большого Хингана, пересѣкаетъ озеро Буиръ-Норъ- и доходитъ до мѣстечка Цзаха-Хабуль-цихъ, расположеннаго при Русско-Манчжурской границѣ.

Пространство. Территорія Манчжуріи занимаетъ около 1.000.000 кв. километр., т. е. почти въ два раза превосходитъ территорію Франціи или Германіи, въ  $1\frac{1}{2}$  раза Австро-Венгріи и въ три раза больше Японіи. Сѣверная, большая, часть занята бассейнами рр. Амура и Суйфуна, заключаетъ двѣ провинціи Хей-лунъ-цзянь-шэнъ и Цзинь-лунъ-шэнъ, по которымъ проходитъ Китайская Восточная желѣзная дорога; южная, меньшая, часть, орошаемая бассейнами рр. Ляо-хэ и Ялу-цзяна и желтымъ моремъ, состоитъ изъ провинціи Шэнъ-цзинъ-шэнъ, пересѣкается Южно-Манчжурскою желѣзною дорогою.

По характеру поверхности сѣверная Манчжурія — преимущественно страна гористая. На западѣ ея широко стелется Большой Хинганъ, образуя горную возвышенность, отъ предѣловъ собственнаго Китая, по Амуру, на протяженіи около 1.000 вер. и шириною, въ среднемъ, около 300 вер. Восточнѣе выступаютъ отроги Малаго Хингана. Пространство къ востоку отъ р. Сунгари и значительная часть юга заняты невысокой горной системой Чанъ-бо-шаня и его многочисленными развѣтвленіями.

Характеръ поверхности южной Манчжуріи сходенъ съ сѣвальною: большая часть ея покрыта невысокими хребтами, раздѣленными на двѣ группы широкою долиною р. Ляо-хэ, впадающею въ Ляо-дунскій заливъ. Эти хребты составляютъ какъ бы продолженіе Чанъ-бо-шаньской системы.

Вдающаяся въ Желтое море въ видѣ треугольника часть южной Манчжуріи, извѣстная подъ названіемъ Ляо-дунскаго полуострова, также вся покрыта невысокими, но рѣзко очерченными горами, отдѣльными вершины которыхъ не превосходятъ 3.500 фут. надъ уровнемъ моря.

Крайняя южная конечность Ляо-дуна, или такъ называемый Квантунскій полуостровъ, представляется также гористымъ. Эта часть полуострова, начиная отъ города Цзинь-чжоу-фу, имѣетъ довольно одно-



образную картину: горы и долины безлѣсны, при чемъ скаты горъ большею частью крутые и каменистые.

Минеральныя богатства Манчжуріи еще мало изслѣдованы. Золото, серебро, свинецъ и желѣзо находятся какъ въ предгоріяхъ Хингана, такъ и въ отрогахъ Чанъ-бо-шаньскаго хребта. Наибольшею извѣстностью пользуются „Желтугинскія“ золотыя розсыпи, расположенныя на правомъ берегу Амура по р. Желтугѣ, притоку р. Албазихи, а также въ окрестностяхъ Тай-гин-гоу. На право разработки рудныхъ богатствъ уже получены концессионныя разрѣшенія отъ Китайскаго правительства многими русскими предпринимателями, а также образовавшимся для эксплуатаціи горныхъ богатствъ русскими обществами, напр. Манчжурскимъ Горнопромышленнымъ Товариществомъ и др., которыми приступлено къ подробнымъ развѣдкамъ въ предѣлахъ Манчжуріи. Изслѣдованія Квантунскаго полуострова горнымъ инженеромъ Богдановичемъ удостовѣрили золотоносность значительной части территоріи. Здѣсь найдены какъ разсыпныя, такъ и коренныя мѣсторожденія. Каменноугольныя мѣсторожденія встрѣчены во многихъ мѣстностяхъ прохожденія желѣзнодорожныхъ линій: близъ г. Хайлара, гдѣ работала геологическая экспедиція инженера Анерта и по всѣму побережью Желтаго моря. Китайскою Восточною желѣзною дорогою до войны съ Японіею разрабатывались каменноугольныя копи расположенныя близъ станціи Янь-тай, въ Мукденской провинціи, и близъ станціи Ва-фанъ-дянь, въ Квантунской области.

Орошеніе сѣверной Манчжуріи сходно съ орошеніемъ сосѣднихъ частей Сибирской территоріи, Амурской области и Уссурійскаго края. Дожди, приносимые муссонами, служатъ причиною образованія множества ручьевъ и заболоченныхъ мѣстностей. Въ зависимости отъ распределенія осадковъ, рѣки Манчжуріи имѣютъ два половодья: весеннее, вызываемое таяніемъ снѣговъ, лѣтнее—вслѣдствіе обильныхъ дождей.

Большинство рѣкъ сѣверной Манчжуріи принадлежитъ къ системѣ р. Амура, при чемъ наиболѣе важной жизненной артеріей страны является не самъ Амуръ, а судоходный притокъ его Сунгари, прорѣзывающій по срединѣ страну.

Изъ составныхъ частей и правыхъ притоковъ р. р. Амура; протекающихъ въ предѣлахъ Манчжуріи, наиболѣе выдаются: Хайларъ, составляющій верховье р. Аргуни, съ своимъ притокомъ Ибэнъ-голомъ; Албазиха, съ притокомъ Желтугою, извѣстнымъ своими богатыми золотыми розсыпями; Кумара, Чемъ, Хурпи, Уй-хэ, Сунгари, или Сунъ-хуа-цзянь.

Судоходное протяженіе Сунгари отъ устья до г. Бодунэ, близъ впаденія Нонни и отъ устья Нонни до г. Мергеня—2.000 вер. На своемъ протяженіи пароходство захватываетъ главнѣйшіе административные и промышленные центры Манчжуріи: Сань-Синъ, Бодунэ, Цицикаръ и Мергенъ.

Обществомъ Китайской Восточной ж. д. въ 1899 г. сняты инструментальныя навигаціонныя карты Сунгари отъ устья до г. Бодунэ, а съ 1899 г. положено начало правильнаго пароходства отъ устья Сунгари до г. Харбина, мѣста пересѣченія Сунгари желѣзною дорогою.



Наиболѣе крупные изъ притоковъ Сунгари съ лѣвой стороны: И-тунъ-хэ, частью судоходная Нонни, Хуланъ-хэ, Трунъ-бира; съ правой стороны: Ла-липь-хэ, Муданъ-цзянь (Хурха).

Изъ притоковъ р. Уссури, орошающихъ Манчжурію, наиболѣе значительны: Сунгача, вытекающая изъ озера Ханка, Мурень, Норъ.

Изъ рѣкъ сѣверной Манчжуріи, принадлежащихъ къ бассейну Желтаго моря, наиболѣе значительны: Тумынь-ула, судоходная въ нижнемъ теченіи. Суйфунъ, судоходная въ русскихъ предѣлахъ.

Южная Манчжурія, находясь подъ вліяніемъ омывающаго ее Желтаго моря, при обилии водныхъ осадковъ, орошается множествомъ горныхъ стоковъ. Наибольшая ея рѣка Ляо-хэ впадаетъ въ Ляо-дунскій, заливъ; другая меньшая, пограничная съ Кореей, Ялу-цзянь.

Что касается Квантунскаго полуострова, то проточная вода является на немъ исключительно въ видѣ горныхъ ручьевъ, стремительныхъ и многоводныхъ послѣ таянія снѣговъ и въ періодъ дождей, въ остальное же время года совершенно пересыхающихъ. Вообще, несмотря на массу атмосферныхъ осадковъ, въ водѣ на всемъ полуостровѣ сильный недостатокъ.

Изъ озерныхъ бассейновъ значительны въ сѣверной Манчжуріи: Далай-Норъ (1.000 кв. вер.), Буиръ-Норъ (4.000 кв. вер.). Въ Квантунѣ нѣтъ ни озеръ, ни болотъ.

Береговая линія, омываемая частями Желтаго моря, Корейскимъ и Ляо-дунскимъ заливами, имѣетъ извилистое очертаніе со многими бухтами для якорныхъ стоянокъ, изъ которыхъ наиболѣе удобны: Портъ-Артурская (Люй-шунъ-коу) и Талиенванская (Да-ля-вань).

На западномъ берегу Ляо-дунскаго полуострова въ южной его конечности, образованы двѣ бухты съ якорными стоянками: Голубиная (Pigeon bay) и Луизы (Louise bay).

Сѣверные берега Ляо-дуна образуютъ обширную бухту Товарищества съ удобными стоянками для судовъ подъ защитою многочисленныхъ группъ острововъ.

Климатъ сѣверной Манчжуріи особенно суровъ. Около сѣверной части р. Сунгари холодъ доходитъ до—45° Ц., а къ западу отъ Б. Хингана нерѣдко стоятъ морозы въ—50° Ц. На Сунгари навигація возможна только съ середины апрѣля до конца октября. Продолжительность зимы здѣсь надо считать не менѣе 5 мѣсяцевъ. Ледъ на Сунгари достигаетъ толщины 3 фут. Весна—короткая, въ апрѣлѣ уже высвѣается большинство хлѣбовъ. Вообще замѣчается всюду быстрый переходъ къ теплой погодѣ съ поразительно быстрымъ развитіемъ растительности. Лѣто отличается сильными жарами. Осень наступаетъ рано, въ началѣ сентября падаетъ листва и къ концу мѣсяца начинаются заморозки.

Южные и юго-восточные вѣтры, преобладающіе въ лѣтнюю половину года, приносятъ массу влаги, осаждающейся дождями. Этотъ дождевой періодъ въ долинѣ Сунгари и вообще въ средней полосѣ Манчжуріи наступаетъ въ половинѣ іюня, въ сѣверо-западной—въ іюлѣ. При господствующихъ зимою сѣверныхъ и сѣверо-западныхъ сухихъ вѣтрахъ количество выпадающаго снѣга вообще въ Манчжу-



ріи незначительно, за исключеніемъ высокихъ хребтовъ Б. Хингана.

Климатъ южной части Манчжуріи, и въ особенности Ляо-дунскаго полуострова, юго-восточные берега котораго омываются теплымъ Корейскимъ теченіемъ, значительно теплѣе. Самымъ сѣвернымъ не замерзающимъ портомъ считается Би-цзы-во. Обыкновенная температура Портъ-Артура зимою  $6-7\frac{1}{2}^{\circ}$  ниже нуля по Ц. Въ половинѣ марта температура сильно повышается, за короткою весною наступаетъ жаркое лѣто съ характерными проливными дождями, опустошительными ливнями и грозами. Лучшее время года на Ляо-дунѣ—осень, продолжающаяся, какъ и весна, очень не долго.

Флора и фауна сѣверной Манчжуріи въ общихъ чертахъ сходны съ флорой и фауной Амурской области и Уссурійскаго края. Растительность южной Манчжуріи и животное ея населеніе представляютъ смѣсь сѣверо-китайскихъ и Амурскихъ представителей съ формами и видами юго-восточной Монголіи, Кореи и Японіи. Рядомъ съ представителями крайняго сѣвера, напр., сободемъ, въ Манчжуріи встрѣчается и величайшій хищникъ южной Азіи—бенгальскій тигръ.

Населеніе Манчжуріи, при усиленной ея въ настоящее время колонизаціи исчисляють въ 19 мил. д. об. п. (Хэй-лунъ-цзянь-шэнская провинція до 4 мил. Цзинь-лунъ-шэнская—до 7 мил. и Шэнъ-цзинъ-шенская до 8 мил.).

Къ наиболѣе населеннымъ мѣстностямъ относится долина р. Ляохэ, полуостровъ Ляо-дунъ, средняя часть бассейна р. Сунгари.

Населеніе считаетъ въ своемъ составѣ: Китайцевъ, Русскихъ, Японцевъ, Манчжуровъ, Корейцевъ, Дауровъ, Ороченъ, Бираръ, Манегровъ, Гольдовъ, Солоновъ, Бурятъ, Чипчиновъ, Олотовъ. Наиболѣе многочисленны Китайцы, колонизировавшие страну издавна и основавшие первые города въ южной Манчжуріи. Особенно усилился наплывъ Китайскихъ выходцевъ съ середины истекшаго столѣтія, какъ земледѣльческимъ населеніемъ, такъ и бѣглыми преступниками, искателями хищнической добычи золота и жень-шеня. Часть этого пришлого населенія обращается въ разбойниковъ—хунъ-хузовъ (въ переводѣ рыжебородые), наводящихъ ужасъ на мирное населеніе. Въ настоящее время Китайцы, населяють сплошь всю Шэнъ-цзинъ-шенскую провинцію, они разсѣяны повсемѣстно по Цзинь-лунъ-шенской провинціи и особенно колонизируютъ берега р. Амура Хэй-лунъ-цзянь-шэнской провинціи. При энергіи и трудолюбіи китайскаго населенія южная и отчасти средняя часть Манчжуріи теперь уже мало отличаются культурой отъ сопредѣльных мѣстностей Китая.

Численность Манчжуръ опредѣляется въ 600—700 тыс. и преимущественно въ составѣ городского населенія, гдѣ они занимають привилегированное положеніе въ отрядахъ Манчжурскихъ „знаменныхъ“ войскъ или же на должностяхъ въ различныхъ правительственныхъ учрежденіяхъ. Въ составъ сельскаго населенія Манчжуры входятъ только въ двухъ сѣверныхъ провинціяхъ.

Изъ остальныхъ племенъ наиболѣе многочисленны Корейцы, которыхъ насчитывается до 50 тыс.

Религія населенія образовалась изъ смѣси трехъ признанныхъ



въ Китаѣ вѣроученій: конфуціанизма, буддизма и даоссизма. Почитаніе ихъ въ чистомъ видѣ сохраняется среди особыхъ общинъ, но поклоненіе памяти Конфуція считается официальной обязанностью. Большая часть кумиренъ, расположенныхъ въ разныхъ частяхъ Манчжурской территоріи, принадлежитъ къ буддѣйскому или даосскому вѣроученіямъ, но въ каждомъ крупномъ административномъ центрѣ находятся храмы, построенныя въ честь Конфуція, гдѣ старшій изъ гражданскихъ чиновниковъ совершаетъ служеніе 1-го и 15-го числа каждаго мѣсяца и въ началѣ 2 и 8 луны, въ „счастливые дни“, опредѣленные астрономическимъ приказомъ.

Главное занятіе осѣдлаго населенія Манчжуріи—земледѣліе. Наиболѣе воздѣлываемыя хлѣбныя растенія: пшеница, кукуруза, многочисленныя сорта проса и бобовыя. 1) Пшеница „майцза“ сѣется преимущественно озимая и только въ рѣдкихъ случаяхъ яровая. 2) Кукуруза „баоми“ идетъ въ пищу людемъ, а также на кормъ для скота. 3) Обыкновенное просо, такъ называемая въ Южно-Уссурійскомъ краѣ чумиза, имѣетъ здѣсь двѣ разновидности—„мицза“ и „гуцза“; мицза употребляется, какъ въ пищу, такъ и для приготовленія пива; солома этихъ злаковъ идетъ на кормъ скота. 4) „Гаолянъ“, что значитъ въ переводѣ высокій стебель, извѣстный въ Южно-Уссурійскомъ краѣ подъ названіемъ индѣйскаго проса, сѣется въ большомъ количествѣ. Зерно идетъ въ пищу людемъ и скоту, а высокій, до 5 аршинъ, и толстый стебель служитъ топливомъ, а также употребляется на крыши и заборы. Зерно идетъ частью на приготовленіе китайской водки „шаоцзю“. 5) Бобовъ „дауцза“—до 20 сортовъ: изъ нихъ одни идутъ на пищу людемъ, другіе на кормъ скоту, или же для выжимки масла; которое во всеобщемъ употребленіи у Китайцевъ; изъ нѣкоторыхъ сортовъ выдѣлывается родъ вермишели „финьтяопза“, составляющей значительный предметъ торговли.—Кромѣ того, разводятся еще: ячмень „дамайцза“, рисъ „даоми“, конопля „ма“, изрѣдка овесъ, гречиха, кунжутъ. Въ большемъ количествѣ засѣвается макъ для приготовленія опиума. Значительныя площади заняты посѣвами табаку, который курятъ всѣ отъ мала до велика, какъ мужчины, такъ и женщины. На югѣ Шэнъ-цзинъ-шэнской провинціи разводится хлопчатникъ.

Большимъ подспорьемъ населенію служить повсемѣстно развитое огородничество. При каждой фанзѣ имѣется небольшой, хорошо культивированный огородъ съ сортами овощей, разводимыми въ средней части Европейскаго материка; особенно же много—луку, чесноку и перцу вслѣдствіе пристрастія Китайцевъ, употребляющихъ почти исключительно растительную пищу, къ острымъ приправамъ. Въ южной части Манчжуріи и въ особенности на Ляо-дунскомъ полуостровѣ, разводится шелководство, при чемъ главными центрами этого промысла являются города: Сю-янь-чжоу, Цзинъ-чжо-фу, Фу-чжоу. Шелкъ получается отъ червей бабочки *Mombyx Pernyi*, вскормленныхъ на листьяхъ дуба *Quercus Mongolica*, *Siensis* и *dentata*.

Фруктовыя деревья, груши яблони, персики, сливы и пр. встрѣчаются почти во всей Манчжуріи; за исключеніемъ сѣверныхъ ея частей, но только на югѣ плодовые деревья достигаютъ должнаго развитія.



Изъ числа заработковъ выдѣляется добываніе въ горныхъ ущельяхъ корня жень-шеня (жинзэнгъ-Ранак гуензэнг), считающагося у Китайцевъ всѣисцѣляющимъ и восстанавливающимъ потерянные силы.

Скотоводство ведется въ большей части Манчжуріи въ значительныхъ размѣрахъ. Рогатого скота разводится много въ провинціи Хэй-лунъ-цзянь-шэнъ исключительно для полевыхъ работъ и перевозки тяжестей, такъ какъ Китайцы почти не ѣдятъ мяса и потому рѣдко производятъ забойку скота. Молочныхъ продуктовъ Китайцы также не употребляютъ въ пищу. Славится порода лошадей сѣвера Манчжуріи. Верблюды во всей странѣ служатъ вьючными животными. Сѣверная часть Манчжуріи снабжаетъ гуртами скота на убой При-Амурье, направляя гурты отъ г. Хайлара къ г. Благовѣщенску, со сплавомъ далѣе по Амуру. Въ южной части Ляо-дунскаго полуострова, за неимѣніемъ хорошихъ пастбищъ, скотоводство развито слабо.

Наиболѣе распространенное рабочее животное въ южной части края—осель, который является незамѣнимымъ, особенно въ горныхъ мѣстностяхъ, гдѣ единственными путями сообщенія служатъ горныя тропы съ крутыми подъемами и спусками. Ослами пользуются преимущественно подъ вьюкъ. Всѣ сельскіе продукты, дрова, сѣно доставляются въ населенные пункты вьюкомъ на ослахъ. Особенно хорошихъ результатовъ достигло туземное населеніе, выработавъ типъ мула, рабочаго животнаго, выносливаго и вполнѣ соответствующаго мѣстнымъ условіямъ. Въ большемъ количествѣ по всей Манчжуріи разводятся свиньи, мясо которыхъ у Китайцевъ считается лакомымъ блюдомъ. Мѣстныя свиньи принадлежатъ къ особой породѣ, имѣютъ длинное туловище, посаженное на короткихъ ногахъ; шерсть черная, мясо часто заражено финнами и трихинами. Изъ другихъ домашнихъ животныхъ туземные жители употребляютъ въ пищу собакъ и кроликовъ.

Рыболовство развито во всѣхъ мѣстностяхъ, орошаемыхъ рр. Амуромъ и Сунгари, въ особенности же по морскому побережью, гдѣ рыба служитъ не только главнѣйшимъ предметомъ продовольствія населенія, но и вывозится въ другія мѣстности въ соленомъ, сушеномъ или вяленомъ видѣ.

Главнѣйшіе виды рыбы, которые ловятся въ большемъ количествѣ и служатъ предметомъ вывоза съ морского побережья; 1) ножъ-рыба, длинная, тонкая, около 1 арш., съ очень мягкой серебристой чешуей, по количеству вывоза въ соленомъ видѣ ей принадлежитъ первое мѣсто; 2) корюшка, которую сушатъ и вывозятъ больше частью въ Чифу; 3) треска; 4) сельдь; 5) доска-рыба; 6) угорь. Прибрежные жители вмѣстѣ съ рыболовствомъ занимаются добычей всевозможныхъ раковинъ, морскихъ животныхъ, водорослей и морскихъ съѣдобныхъ травъ, составляющихъ лакомыя блюда Китайцевъ,—Первое мѣсто въ добычѣ составляютъ трепанги и устрицы; затѣмъ медузы, которыхъ сушатъ, и морскія блохи, считающіяся у Китайцевъ лакомою закускою и въ сушеномъ видѣ часто встрѣчающіяся въ мѣстной продажѣ. Китайцы собираютъ рѣшительно все, что только можно взять съ моря: малѣйшая раковина, слизнякъ или водоросль—все идетъ въ дѣло.

Обрабатывающая промышленность, при незначительномъ раз-



витіи добывающей промышленности и невысокомъ уровнѣ благосостоянія населенія, преимущественно кустарная, имѣющая цѣлью удовлетвореніе только насущныхъ потребностей мало культурнаго населенія. Главнѣйшіе промысла — маслодѣліе и винокуреніе: масло выдѣлывается изъ бобовъ и гороха на примитивно устроенныхъ маслобойняхъ, китайская водка готовится преимущественно изъ проса (гаолянъ). Кустарями изготовляются также ткани изъ мѣстнаго хлопка и шелка. Писчебумажныя фабрики находятся въ Бодунэ, Сянъ-Синѣ, Гиринѣ.

Однимъ изъ главнѣйшихъ промысловъ Лао-дуна составляетъ добываніе соли. Всѣ соляныя варницы расположены въ мелководныхъ морскихъ бухтахъ. По размѣрамъ добычи первое мѣсто принадлежитъ Би-цзы-во. Добываніе производится самымъ примитивнымъ способомъ; оно заключается въ выпариваніи при посредствѣ солнечныхъ лучей морской воды, проведенной въ неглубокіе водоемы. Главнѣйшими мѣстами вывоза соли, которой добывается свыше 2 мил. пуд., служатъ Китайскіе порты: Чифу, Шанхай, Дадунгоу, Хауншучанъ и др. Перевозка соли производится на парусныхъ китайскихъ джонкахъ.

Торговля Манчжуріи сосредоточивается, главнымъ образомъ, въ южныхъ ея портахъ и городахъ Шэнъ-цзинь-шэнской провинціи. Большая часть товаровъ европейскихъ и американскихъ, находящихся на рынкахъ, ввозится черезъ порты: Инъ-цзы, Портъ-Артуръ, Би-цзы-во, Да-гу-шанъ. Также дѣятельно ведется торговля и по всей обширной пограничной линіи съ областями При-Амурскаго края. Наиболѣе крупной статьёй внѣшней торговли въ Манчжуріи являются товары мануфактурные, а именно хлопчатобумажные. Бѣдное населеніе носитъ одежду изъ бумажныхъ матерій на ватѣ, овечьи и козьи шкуры, а обезпеченные классы — шелка и дорогіе мѣха, поэтому хлопчатая бумага и пряжа для выдѣлки одежды и разные бумажные товары составляютъ болѣе половины всего ввоза въ Манчжурію. Большинство товаровъ (бязь, дриль, тиклось, фланель) ввозится изъ Америки, крупнымъ конкурентомъ является Китай, обрабатывающій ручнымъ способомъ пряжу и предоставляющій болѣе прочныя матеріи (нанку). Второе мѣсто по ввозу занимаетъ керосинъ, преимущественно американскій. Туземное населеніе до послѣдняго времени употребляло для освѣщенія бобовое масло, но теперь, со времени усиленнаго ввоза дешеваго керосина, оно продаетъ масло и покупаетъ керосинъ съ выгодой для себя. Съ американскимъ керосиномъ въ Манчжуріи сильно конкурируетъ русскій. Пошлины на керосинъ не взимается, а потому нѣтъ статистическихъ точныхъ данныхъ о ввозѣ его. Сильно увеличивается спросъ на папиросы, которыя курятъ всѣ „кузи“, а также на мыло, иголки, гвозди, домашнюю утварь, зеркала, свѣчи, спички, пиво, анисовую водку. Оконное стекло имѣетъ мало спроса, такъ какъ большею частію для оконъ употребляется бумага, выдѣлываемая изъ старыхъ веревокъ. Вообще населеніе въ Манчжуріи способно зарабатывать своимъ трудомъ гораздо болѣе, нежели въ какой-либо другой части Китая и покупательная сила его все увеличивается.

Экспортъ изъ Манчжуріи постепенно возрастаетъ. Вывозятся



главнымъ образомъ въ Японію и Южный Китай: бобовые остатки для удобренія рисовыхъ полей и плантацій сахарнаго тростника, разнаго сорта бобы для выдѣлки макаронъ и приготовленія сои и пикулей, шелкъ-сырецъ, масло (бобовое, косторовое), жень-шень, мѣха и шкуры, а также табакъ, пользующійся по своимъ достоинствамъ и крѣпости высокою репутаціею въ Китаѣ. Въ послѣднѣе время въ значительномъ количествѣ вывозится хлѣбъ въ зернѣ и мука. Манчжурія производитъ огромное количество хлѣба всѣхъ сортовъ, гораздо болѣе, чѣмъ потребляетъ и потому, съ улучшеніемъ путей сообщенія и съ уничтоженіемъ стѣснительныхъ правилъ при вывозѣ, она можетъ сдѣлаться житницей не только Китая но и другихъ странъ. По приблизительному подсчету Манчжурія производитъ теперь болѣе 317 милліоновъ пудовъ разнаго зерна и ежегодно можетъ выпускать на міровой рынокъ до 85 милліоновъ пудовъ разнаго хлѣбнаго товара.

Административное управленіе Манчжуріи, раздѣленной на три провинціи, подчиненныя каждая особому Цзянь-цзюню (генераль-губернатору), при бытовыхъ отличительныхъ особенностяхъ разнообразнаго населенія, имѣетъ весьма сложныя формы. Древніе Манчжуры, съ остатками своего прежняго военнаго устройства, пришлые Китайцы, съ перенесенными порядками управленія изъ центральныхъ провинцій Имперіи, кочевники Монголіи, звѣроловы Тунгусы и другія бродячія народности со своимъ примитивнымъ бытомъ—все это нашло себѣ мѣсто въ Манчжуріи и отразилось на ея административной организаціи. Въ Манчжуріи нѣтъ никакой живой связи между населеніемъ и администраціей, и нерѣдко ненависть характеризуетъ ихъ взаимныя отношенія. Шпіонства, доносы распространены повсюду, въ сборѣ податей полный произволъ, судебная власть не имѣетъ правильно очерченнаго круга дѣйствія. Повсемѣстныя жалобы на бездѣятельность полицейскихъ органовъ, кражи и разбои хунхузозовъ остаются безнаказанными. Взятничество господствуетъ во всѣхъ сферахъ административнаго управленія.

Послѣ войны, съ Японіею по Портсмутскому трактату 1905 г. Россія, передавъ Японіи свои права на Портъ—Артуръ и Дальній и вообще на всю территорію Квантуна и южную часть Манчжуріи до станціи Куаньченъцзы Китайской Восточной желѣз. дороги, оставило въ сферѣ своего вліянія двѣ сѣверныя провинціи—Хэй-Лунъ-цзянь-шэнскую и Цзинь-лунъ-шэнскую, пространствомъ около 750.000 кв. километр. съ населеніемъ до 12.000.000 д. об. п.

Важнѣйшіе города и поселенія расположенныя по линіи Китайской Восточной желѣзной дороги и въ сферѣ русскаго вліянія:

**Г. Хайларъ.** Первый китайскій городъ на западномъ концѣ Китайской Восточной желѣзной дороги. Небольшой административный и торговый центръ сѣверной Монголіи, расположенный въ долинѣ р. Ибэнъ-голь, близъ впаденія ея въ р. Хайларъ. Окруженъ возвышенностями и виденъ только при вѣздѣ. Дѣлится на двѣ части: новую (до 3.500 д. об. п.), въ которой расположены желѣзнодорож. зданія, церковь, почта, телеграфъ и дома различныхъ агентовъ, и старую (до 4.000 д. об. п.), окруженную глинобитною стѣною съ вѣздными воротами и состоящую всего изъ одной улицы длиною въ 250 саж., съ глинобит-



ными домами. Населеніе стараго города составляютъ большею частью пришлые китайскіе купцы и мастеровые, а также монголы.

**Г. Цицикаръ** (до 80.000 д. об. п.), по-китайски Букуй, находится въ 30 вер. отъ линіи желѣзной дороги на лѣвомъ берегу р. Нонни. Торговый оживленный центръ, съ базаромъ разнообразныхъ товаровъ. Въ началѣ осени, ежегодно, здѣсь открывается ярмарка, на которую привозятъ какъ сельскохозяйственные и скотоводческіе продукты туземнаго населенія, такъ и различные европейскіе мануфактурные товары. Для торгово-промышленныхъ цѣлей здѣсь учреждено агентство Русско-Китайскаго банка.

Отъ вѣздныхъ воротъ идутъ узкія, грязныя, немощенныя улицы; въ центрѣ города цитадель съ глинобитными стѣнами, въ которой теперь расположена часть русскихъ войскъ; другія части войскъ занимаютъ въ разныхъ частяхъ города и за городомъ бывшія помѣщенія Китайскихъ правительственныхъ учреждений.

Въ 1900 г., по занятіи города русскими войсками, выстроена была въ немъ первая русская православная церковь во имя Св. Чудотворца Николая.

По распоряженію мѣстнаго Цзянь-цзюня въ Цицикарѣ открыта русско-китайская школа, въ которой обучаются 20 китайцевъ разнаго возраста. Учитель русской, получающій отъ Цзянь-цзюня 150 руб. въ мѣсяць.

**Г. Ху-лань-чэнъ** (до 70.000 д. об. п.) расположенъ въ 50 вер. отъ линіи желѣзной дороги на лѣвомъ берегу р. Ху-лань-хэ, въ обширной равнинѣ. Въ городѣ и его окрестностяхъ нѣсколько водочныхъ и масляныхъ заводовъ.

**Г. Баянь-сусу** (до 30.000 д. об. п.) расположенъ на р. Сунгари. Окруженъ глинобитною стѣною около 10 вер. длины. Въ чертѣ города и его окрестностяхъ — нѣсколько водочныхъ и масляныхъ заводовъ. До возстанія 1900 г. здѣсь была католическая миссія, при когорой открыто было училище, содержимое миссіонерами.

**Г. Харбинъ** (Хао-бинъ, большая могила), являющійся съ самаго начала сооруженія русскими желѣзныхъ дорогъ въ Манчжуріи главнымъ желѣзнодорожнымъ административнымъ центромъ, возникъ на правомъ берегу р. Сунгари, въ томъ пунктѣ главной линіи, въ которомъ отъ нея отдѣляется вѣтвь къ Портъ-Артуру и Дальнему. Положеніе этого города исключительно удобное и благопріятное—въ центрѣ Манчжуріи, гдѣ развѣтвляются желѣзнодорожныя линіи, прорѣзывающія всю страну, и пересѣкаютъ ея жизненную артерію—судоходную р. Сунгари, орошающую большую часть манчжурской территоріи. Предвидя возникновеніе здѣсь важнаго торгово-промышленнаго пункта, желѣзнодорожная администрація съ самаго начала приняла мѣры къ отчужденію возможно большаго количества земли, и въ настоящее время площадь Харбина съ его будущими пригородами занимаетъ 6000 дес. На этой площади, представлявшей собою совершенно глухую мѣстность, строительною администраціею Китайской Восточной желѣзной дороги былъ возведенъ рядъ зданій для желѣзнодорожныхъ надобностей, а также для помѣщеній служащихъ и рабочихъ. Сюда же



устремилось множество торговцевъ, промышленниковъ и лицъ разныхъ профессій, которые спѣшили устроиться на постоянное мѣсто-жительство въ новомъ городѣ съ большою будущностью. При такихъ условіяхъ въ Харбинѣ въ короткое время возникли три довольно значительныхъ поселенія: Старый Харбинъ, Новый Харбинъ и Пристань.

Старый Харбинъ состоитъ почти исключительно изъ временныхъ глинобитныхъ домовъ сгруппированныхъ вокругъ бывшего ханшиннаго (водочнаго) завода. Этотъ поселокъ служилъ первымъ пріютомъ для строителей дороги; здѣсь же построены мѣстными торговыми фирмами нѣсколько частныхъ домовъ. Въ этой части Харбина имѣется небольшая православная церковь на 150 человѣкъ.

Второй поселокъ, получившій, въ виду своего болѣе поздняго возникновенія, названіе Новаго Харбина, служитъ центромъ всего городского поселенія. Подъ него избрана возвышенная площадь на которой и распланированы по опредѣленному плану городскія сооруженія. Здѣсь построено свыше 500 каменныхъ домовъ, въ которыхъ размѣщается управленіе дороги, почтово-телеграфная контора, больница, школы для мальчиковъ и дѣвочекъ, гостиница, квартиры для служащихъ на желѣзной дорогѣ и въ разныхъ другихъ учрежденіяхъ, сосредоточенныхъ въ городѣ. Для удовлетворенія духовныхъ потребностей русскаго населенія въ этомъ новомъ поселеніи построена въ 1900 г. православная церковь „Софійская“ на 500 человѣкъ въ древневологдскомъ стилѣ.

Третій поселокъ носящій названіе Пристани, сгруппировался вокругъ желѣзнодорожныхъ мастерскихъ и складовъ у самаго берега р. Сунгари. Какъ мѣсто причала судовъ и пароходовъ этотъ поселокъ представляетъ наиболѣе оживленный пунктъ Харбина; здѣсь сосредоточилась торговля, возникъ рядъ промышленныхъ заведеній и много частныхъ построекъ. Управленіемъ дороги выстроено здѣсь нѣсколько домовъ для административныхъ надобностей, въ томъ числѣ и зданіе для школы на 90 учениковъ. Пристань и оба поселка освѣщены электричествомъ.

Во всѣхъ поселкахъ Харбина въ настоящее время проживаетъ до 50.000 д. об. п.

Всѣ три части Харбина производятъ впечатлѣніе русскаго города, нѣсколько училищъ, въ томъ числѣ одно съ курсомъ реальныхъ училищъ и 2 коммерческихъ:—мужское и женское. Женская частная гимназія. Приходское училище. 2 больницы. 3 собранія; 2 военныхъ и одно жедѣзнодорожное. Гостиницы: „Грандъ-Отель“ съ театральнымъ заломъ. „Оріанда“. „Биржевая“.

Отдѣленіе Русско-Китайскаго банка. Торговые фирмы: Кунстъ и Альберсъ—торг. д. Келлеръ и К<sup>о</sup> аптекар. тов.—Агишевы Бр. съ С-ми.—бакал. тов. Чурина И. Я. и К<sup>о</sup>. бакал. тов. Чайковской А. И. и К<sup>о</sup>. торг. д.—вино. Пташниковъ В. Т. Н-ки торг. пром. Т-во галант. тов. Нобель Бр. керосинъ. „Новый Край“ Артемьева книж. маг. „Книжное дѣло“—Равенскій. книжн. маг. Андовѣровъ Я. С. кожевен. заводъ. Катыкъ М. и К<sup>о</sup> торг. д. мануф. Циндель Эмиль Т-во мануф.—Т-во Сунгаринской паровой вальцовой мельницы.—Паровая манчжурская



мукомольня. Шуняевъ П. И. и К<sup>о</sup> мука. Артемьевъ П. А. типографія. Пароходныя конторы: 1) Амурск. Общ. пар. и торг. 2) Андовъровъ Я. С. 3) Лукинъ В. М. 4) Сунгарійское торгово-промышленное Т-во. Транспортныя конторы; 1) Кларксонъ и К<sup>о</sup> тор. 2) Кунстъ и Альберсъ Торг. Дома.

Въ чертѣ города 10 паровыхъ мукомольныхъ мельницы, большой



Гор. ХАРБИНЪ,—ПРАВОСЛАВНАЯ „СОФІЙСКАЯ“ ЦЕРКОВЬ.

машинный кирпичедѣлательный заводъ, нѣсколько заводовъ для выдѣлки фруктовыхъ водъ, 3 пивоваренныхъ завода. Съ 1 іюня 1903 г. здѣсь издается „Харбинскій Вѣстникъ“, органъ коммерческой части Китайской Восточной желѣзной дороги.

Въ послѣднее время торгово-промышленное значеніе Харбина стало падать и многія торговыя фирмы, распродавъ свои товары, прекратили торговлю. Часть фирмъ перенесла свою дѣятельность въ Приамурье, предвидя развитіе этого края подъ вліяніемъ колонизаціи и сооруженія Амурской жел. дороги. Особенное вліяніе на уменьшеніе торгово-про-



мышленнаго значенія Харбина оказало предпринятое китайцами учрежденіе близъ него города Фудзядзяна, куда они переносятъ свои торговыя и административныя учрежденія, намѣреваясь отнять у Харбина значеніе столицы сѣверной Манчжуріи.

**Г. А-жэ-хэ** (до 40.000 д. об. п.) лежитъ къ югу отъ р. Сунгари, на р. А-жэ-хэ, ведетъ бойкую торговлю земледѣльческими продуктами. Сюда привозится значительное количество мануфактурныхъ и другихъ европейскихъ товаровъ.

**Г. Бодунэ**, или Синь-чэнъ, т. е. новый городъ (до 40.000 д. об. п.), лежитъ на правомъ берегу р. Сунгари, оживленный бойкій торговый пунктъ, къ которому тяготѣетъ западная часть Монголіи.

**Г. Нингута** расположенъ на лѣвомъ берегу р. Мудань-цзянъ, въ широкой плодородной и населенной долинѣ. Дома большею частью глинобитные, изрѣдка постройки изъ жженого кирпича. Городъ обнесенъ стѣною и состоитъ изъ кривыхъ грязныхъ улицъ; есть только одна прямая довольно широкая улица, вымощенная деревянными плахами, на которой сосредоточивается торговля въ открытыхъ лавкахъ, обыкновеннаго азіатскаго типа. Въ городъ и его окрестностяхъ—нѣсколько заводовъ: кожевенные, водочные, гончарные, для изготовленія бобовыхъ галетъ и лапши, распространеннаго пищевого продукта.

**Г. Гиринь**, или Чуань-чанъ (до 200.000 д. об. п.) Главный городъ провинціи, расположенъ въ живописной мѣстности, въ верхнемъ теченіи р. Сунгари, наиболѣе многолюдный и промышленный центръ сѣверной Манчжуріи. Окруженъ стѣною около 2 саж. высоты и ровомъ, отличается особенно узкими улицами, загрязненными отбросами. Главную массу населенія составляютъ Китайцы. Однимъ изъ главныхъ предметовъ торговли — табакъ, разводимый въ окрестностяхъ и вывозимый въ большомъ количествѣ въ Китай, гдѣ онъ извѣстенъ подъ именемъ „гуанъ-дунъ-э-цзы“, т. е. „листья въ Манчжуріи“.—Здѣсь строятъ также суда для Сунгари, и самое названіе Гириня „Чуань-чанъ“ означаетъ „верфь“. Открыто дѣйствіе отдѣленія Русско-Китайскаго банка.

**Г. Сань-синь**, или Иланъ-хала (до 25.000 об. п.), расположенъ при впаденіи р. Мудань-дзянъ въ Сунгари. Занимаетъ видное мѣсто въ качествѣ посредника торговли Амура съ хлѣбородными и густо населенными Сунгарійскими округами. Въ окрестностяхъ города—чугуннолитейный заводъ, издѣлія котораго достигаютъ и Хабаровскаго рынка.

**Г. Сань-ча-коу** (до 4.000 д. об. п.). Небольшой городокъ, расположенный въ 7 вер. отъ нашего пограничнаго Полтавскаго караула на р. У-ша-гоу, впадающей въ Суйфунъ. Въ окрестностяхъ—нѣсколько заводовъ, выдѣлывающихъ водку (ханшинъ).

---

## Китайская Восточная желѣзная дорога.

Неблагопріятныя условія и техническія трудности, встрѣтившіяся при проектированіи желѣзнодорожной линіи по сѣверному побережью р. Амура для соединенія Забайкальскаго желѣзнодорожнаго участка



съ Уссурійскою желѣзною дорогою, выдвинули вопросъ о проведеніи желѣзнодорожной линіи отъ Забайкалья до Владивостока болѣе южнымъ и прямымъ путемъ черезъ Манчжурію.

Выборъ подобнаго направленія являлся тѣмъ болѣе желательнымъ, что въ такомъ случаѣ линія, включая въ сферу русскаго вліянія богатую и густо населенную страну, въ то же время сокращала бы протяженіе Сибирской магистрали, а тѣмъ самымъ и пробѣгъ по ней транзитныхъ грузовъ, что являлось вопросомъ существенно важнымъ въ виду предстоящаго соперничества Сибирскому пути съ океанскими путями сообщенія на Дальній Востокъ.

Начатые переговоры съ Китайскимъ Правительствомъ о проведеніи Сибирской магистрали черезъ Манчжурію окончились соглашеніемъ Китайскаго Правительства въ выдачѣ концессіи на постройку и эксплуатацію Манчжурской жел. дороги Русско-Китайскому банку.

Договоромъ, заключеннымъ 27 августа 1896 г. между Императорскимъ Китайскимъ Правительствомъ и Русско-Китайскимъ банкомъ, образовано было для сооруженія и эксплуатаціи ж. д. въ предѣлахъ Манчжуріи акціонерное Общество Китайской Восточной ж. дороги.

На основаніи Высочайше утвержденнаго 4 декабря 1896 г. устава Общества Китайской Восточной ж. дороги, работы по сооруженію начаты съ августа 1897 г., причемъ ширина колеи дороги установлена одинаковая съ русскими ж. дорогами, т. е. 5 футовъ.

По прошествіи 36 лѣтъ со времени окончанія сооруженія всей линіи и открытія по ней движенія Китайское Правительство въ правѣ выкупить эту линію, возмѣстивъ Обществу полностью всѣ затраченные капиталы и всѣ сдѣланные для потребностей дороги долги съ наросшими процентами. По истеченіи же 80-лѣтняго срока владѣнія Обществомъ дороги Китайское Правительство вступаетъ бесплатно во владѣніе дорогою и ея принадлежностями.

16 августа 1897 г., въ присутствіи Гиринскаго Цзянь-цзюня, военнаго губернатора Приморской области и мѣстныхъ русскихъ и китайскихъ властей, были открыты земляныя работы по постройки дороги близъ станціи Полтавской, расположенной недалеко отъ границы Южно-Уссурійскаго края.

Приступая къ сооруженію Китайской Восточной желѣзной дороги, Общество ограничивалось постройкою линіи, пересѣкающей Манчжурію съ запада на востокъ, т. е. отъ границы Забайкалья до границы Южно-Уссурійскаго края. По подписаніи въ Пекинѣ 15 марта 1898 г. конвенціи между Россіей и Китаемъ и дополнительнаго къ ней протокола, подписаннаго въ С.-Петербургѣ 15 апрѣля того же года, объ уступкѣ Китайскимъ Правительствомъ въ арендное пользованіе Россіи на 25-лѣтій срокъ Портъ-Артура и Да-лянь-ваня, Императорское Китайское Правительство расширило права Общества Китайской Восточной ж. дороги договоромъ о предоставленіи Обществу постройки желѣзнодорожной вѣтви отъ одной изъ станцій Манчжурской магистрали до Да-лянь-ваня и Портъ-Артура съ правомъ эксплуатаціи вѣтви, которой присвоено наименованіе Южно-Манчжурской вѣтви Китайской Восточной ж. дороги.



По заключеніи договора Общество немедленно приступило къ изысканіямъ и работамъ по постройкѣ Южно-Манчжурской вѣтви.

Произведенными въ разное время изысканіями установлено было слѣдующее направленіе магистрали и ея развѣтвленій.

Перейдя границу Забайкалья при станціи Манчжурія Забайкальской желѣзной дороги и вступивъ въ предѣлы Китайской Имперіи у села Нагадана, близъ озера Далай-Норъ, линія магистрали направляется на городъ Хайларъ, проходитъ на протяженіи около 300 вер. по высокому плоскогорью, поднимается на хребетъ Большой Хинганъ и спускается въ долину р. Нонни, пересѣкая ее въ 15 вер. южнѣе города Цицикара. Затѣмъ магистраль въ 30 вер. отъ города Хулань-чэна пересѣкаетъ р. Сунгари у поселка Харбина, гдѣ мѣстопробываніе центрального управленія постройки Китайской Восточной жел. дороги, и направляется къ городу А-жэ-хэ. На 340 вер. къ юго-востоку отъ р. Сунгари, перейдя р. Мудань-цзянь, магистраль вступаетъ въ горную страну, по которой и продолжается до самой границы Уссурійскаго края.

Дорога пролегаетъ по Монголіи 49 вер. по провинціямъ Хей-лунь-цзянскій 808 вер., Цзинь-лунь-шэнской 630 вер.

Наибольшее возвышеніе полотна находится въ Хинганскомъ тоннелѣ и составляетъ 3.248 футъ надъ уровнемъ моря. Самая высокая насыпь 87,5 фут. на 226 верстѣ; на 418 верстѣ насыпь 78,51 фут.

На дорогѣ 4 тоннеля: на перегонѣ Хинганъ—Бухэду,—1.335 саж. протяженія и три между Модаоши-Даймагоу (35—75 и 195 саж.).

Наибольшіе мосты по размѣрамъ: черезъ р. Хуньхэ—345 саж., черезъ р. Сунгари 345 и 445 саж. Нонни 305 саж., Чинхэ 300 саж. Въ русскомъ мостовомъ строительствѣ мостъ черезъ Сунгари занимаетъ по своей длинѣ третье мѣсто, уступая величиною Аму-Дарьинскому и Волжскому мостамъ. Самые крупныя сооруженія на Китайской Восточной ж. д.—туннель черезъ Хинганскій хребетъ, по своему протяженію занимающій второе мѣсто въ ряду строившихся русскими инженерами туннелей (послѣ Сурамскаго, длиною въ 1.874 саж.).

На западѣ звеномъ между Китайской Восточной ж. дорогою и Русскою желѣзнодорожною сѣтью служитъ вѣтвь Забайкальской ж. дороги, связующая Китайскую Восточную дорогу съ Великою Сибирскою магистралію у ст. „Китайскій разъѣздъ“. На востокъ Китайская Восточная ж. дорога примыкаетъ къ ст. „Пограничной“, вѣтви Уссурійской жел. дороги.

Южно-Манчжурская вѣтвь, отдѣляясь отъ главной линіи при пересѣченіи послѣднею р. Сунгари у Харбина, идетъ къ югу по направленію къ городу Куань-чэнь-цзы, и далѣе къ Мукдену.

*Китайская Восточная желѣзная дорога*, въ управленіе которой въ 1906 г. передана **Уссурійская** желѣзная дорога имѣетъ въ общемъ протяженіи 2.442 вер. и состоитъ изъ 3-хъ частей: 1) Манчжурія—Харбинъ—Владивостокъ—1.605 вер. 2) Харбинъ—Куань-чэнь-цзы—222 вер. 3) Уссурійская дорога отъ Никольскъ-Уссурійскаго до Хабаровска—615 вер. Управленіе дороги находится въ г. Харбинѣ.



Условія перехода Уссурійской ж. д. во временную эксплуатацію Китайской Восточной желѣзной дороги.

Въ основаніе состоявшагося между Министрами Путей Сообщенія и Финансовъ соглашенія о передачѣ казенной Уссурійской ж. д. во временную эксплуатацію Обществу Китайской Восточной ж. д. приняты слѣдующія положенія:

Общество Китайской Восточной ж. д. отъ своего имени, но за счетъ казны, принимаетъ на себя эксплуатацію Уссурійской ж. д. Въ виду этого казенная Уссурійская ж. д. со всѣми вѣтвями, устройствомъ, подвижнымъ составомъ, пристанью въ г. Владивостокѣ и съ опредѣленнымъ для нея оборотнымъ капиталомъ, заключающимся какъ въ матеріалахъ и запасахъ инвентаря, такъ и въ наличныхъ суммахъ,— переходитъ въ завѣдываніе Общества Китайской Восточной ж. д. Последнее принимаетъ на себя эксплуатацію Уссурійской ж. д. впредь до 1 января 1931 г., при чемъ Правительству предоставляется право потребовать обратно передачу дороги и до истеченія указаннаго срока, при условіи извѣщенія о томъ Общества за одинъ годъ до досрочной передачи. Названная дорога передается обратно Правительству также и въ случаѣ прекращенія Обществомъ эксплуатаціи Китайской Восточной ж. д. Дѣйствіе общаго устава Россійскихъ желѣзныхъ дорогъ распространяется всецѣло на Уссурійскую ж. д. въ теченіе всего времени эксплуатаціи ея Обществомъ Китайской Восточной желѣзной дороги.

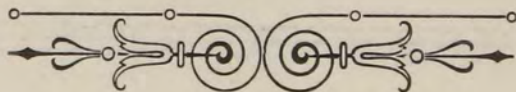



# ОБЪЯВЛЕНІЯ:

## ТОРГОВЫЙ ДОМЪ „Бр. КРАСИЛЬНИКОВЫ“.

Москва, Тверская, д. Сущкина.

*Телефонъ 18-63.*

**Имѣеть всегда большой выборъ:**

Паюсной конторской развѣсной икры въ запаянныхъ банкахъ и бочатахъ. Зернистой икры, балыковъ осетровыхъ, бѣлорыбныхъ и бѣлужныхъ, клей и вязигу, консервы, сельди и гастрономическіе товары.

**Продажа оптово-розничная.**

С.-ПЕТЕРБУРГЪ. Мойка, 60. Центръ города.

*Телеф. № 755.*

## Отель „Россія“.

(МЕБЛИРОВАННЫЙ ДОМЪ).

Первоклассный, тихій семейный, солидно поставленный отель. 75 хорошо мебелированныхъ комнатъ, отъ 1 руб. 25 коп. до 8 руб. въ сутки, съ постельнымъ бѣльемъ и электрическимъ освѣщеніемъ.

**По мѣсячно 20% скидки, по недѣльво 10%.**

Вкусный и здоровый домашній столъ. Ванны. Прислуга говоритъ и на иностранныхъ языкахъ. Есть комиссіонеры. Полное удобство.

**Цѣны на лѣтній сезонъ значительно понижаются.**

*Предупреждаемъ не довѣряться заявленіямъ извозчиковъ.*





**ЛАКТОБАЦИЛЛИНЪ**  
 Молочно-кислые бактерии чистой культуры, изготовленное по указанию проф. И. И. Мечникова, Паризскимъ Об-вомъ LE FERMENT. Замѣтательное средство противъ вредныхъ микробно-гнилостныхъ микроорганизмовъ отравлений и заболеваний. Применяется въ видѣ таблетокъ, порошка и пролонгатовъ.  
 Единственный для всей Россіи Имперіи производитель: Милая Ипполитовна З. С.-Петербургъ. Отдѣленія въ Москвѣ, Одессѣ, Кіевѣ, Харьковѣ, Варшавѣ и друг. городахъ.  
 Замѣтка для желающихъ приготовить такую простоквашу домашними средствами: теплая вахта, денчикъ и шестерка. Оплодотвореніе, настаиваніе и процеживание выполняются бесплатно. Пролонгаты и все другое продукты лактобациллинна производятся въ лабораторіи Царского Об-ва LE FERMENT.  
 Ввозъ и продажа Лактобациллинна О-ва LE FERMENT въ видѣ записки, порошка и таблетокъ, разрѣшенъ Г.м. Врачеб. Управлен.  
**ОСТЕРЕГАТЬСЯ ПОДЪВЛОКЪ.**

**КАРТА ЖЕЛЪЗНЫХЪ ДОРОГЪ**  
 ВОДНЫХЪ И ШОССЕЙНЫХЪ ПУТЕЙ СООБЩЕНІЯ  
**ЕВРОПЕЙСКОЙ РОССІИ.**

Изданіе Реданціи официалаго Указателя железнодорожныхъ, пароходныхъ и другихъ ПАССАЖИРСКИХЪ СООБЩЕНІЙ.  
 Выпускъ 27 Зимнее движеніе 1907 1908 года.  
 Масштабъ 100 верстъ въ дюймѣ.



ТОВАРИШЕСТВО  
**Брокеръ и К<sup>о</sup>**  
 РЕКОМЕНДУЕТЪ  
**„ПЕТРОЛЬ“** (СЖИДКОСТЬ)  
 ДЛЯ УКРѢПЛЕНІЯ ВОЛОСЪ  
**„ПЕТРОЛЬ“** (МЫЛО)  
 ДЛЯ УНИЧТОЖЕНІЯ ПЕРХОТИ.  
**ПОМАДА „ПЕТРОЛЬ“**  
 ВЕСЬМА ПОЛЕЗНО УПОТРЕБЛЯТЬ ПОСЛѢ МЫТЬЯ ГОЛОВЫ ДЛЯ  
 УКРѢПЛЕНІЯ ВОЛОСЪ.



**НОВАЯ ГОВОРЯЩАЯ МАШИНА**  
**ПАТЕФОНЪ**  
**ИГОЛОКЪ**  
**МѢНЯТЬ НЕ НАДО!!**  
 ПРЕДСТАВИТЕЛЬ ДЛЯ РОССІИ  
**Г. КЕММЛЕРЪ.** Творная, 38.  
 Отдѣленія:  
 ОДЕССА, Дарбовская, 10.  
 С.-ПЕТРЪ, Литовскій, 57.  
 РОСТОВЪ н/Д, Садовая, 99.  
 ВАРШАВА, Лейба, 14.  
**ТРЕБУЙТЕ КАТАЛОГИ** \*\* ВЕЗПЛАТНО!! \*\*  
**РЕПЕРТУАРЪ НА ВСѢХЪ** \*\* ЯЗЫКАХЪ!! \*\*

**ПРОВОЛОЧНО-КАНАТНЫЯ ДОРОГИ**  
 МЕХАНИЧЕСКІЕ ОТКАТКИ, БРЕМСБЕРГИ И ПОДЪЕМ  
**КОНВЕЙОРЫ,** ПАТ. БУССЕ ДЛЯ АВТОМАТИЧЕСКОЙ  
 ГРУЗКИ И ВЫГРУЗКИ УГЛЯ, РУДЫ И Т.  
**В. В. ЭЙХНЕРЪ, ИНЖЕНЕРЪ.**  
 ХАРЬКОВЪ, Екатерининская, 19.  
 СМЪТЫ И ПРОЕКТЫ БЕЗПЛАТНО.

**КАРТА ЖЕЛЪЗНЫХЪ ДОРОГЪ**  
 И ВОДНЫХЪ СООБЩЕНІЙ  
**РОССІЙСКОЙ ИМПЕРІИ**

Масштабъ 1:12 600 000  
 0 50 100 150 200 250 300 350 400 450 500 550 600 км.





# ТЕХНИЧЕСКАЯ КОНТОРА К. К. ШИМАНОВСКІЙ, С.-ПЕТЕРБУРГЪ.

Контора: 59, Галерная.  
Адресъ для телеграммъ: ТЕКСТИЛЬ.

\*  
\*

Склады: 2, Пряжка.  
Телефонъ № 263—80.

Полныя оборудованія фабрикъ и заводовъ разныхъ  
отраслей.

## СПЕЦІАЛЬНОСТЬ:

оборудованіе прядильныхъ, ткацкихъ, отдѣлочныхъ, аппретурныхъ,  
ситце-набивныхъ, ватныхъ, и другихъ фабрикъ для обработки  
хлопка, льна, пеньки, шерсти, шелка и другихъ  
волокнистыхъ веществъ.

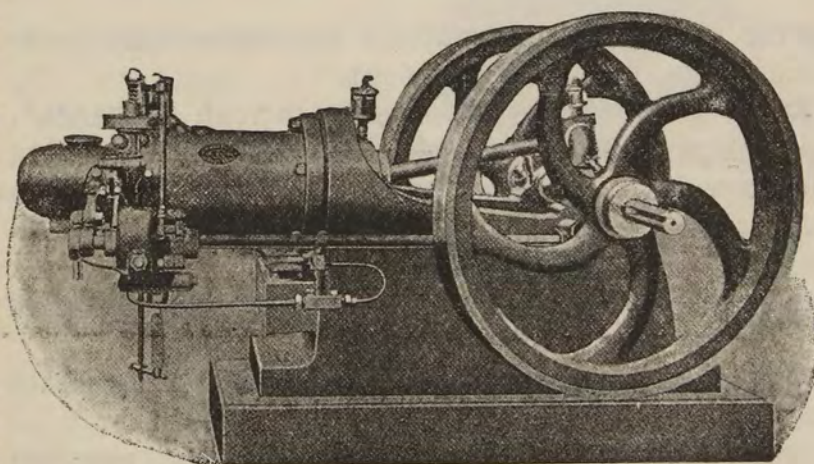

Газовые,  
керосиновые  
и нефтяные  
двигатели.

Сельско-хозяй-  
ственные орудія и  
принадлежности.

Смѣты, цѣны и проч.  
по первому требованію  
безвозмездно.

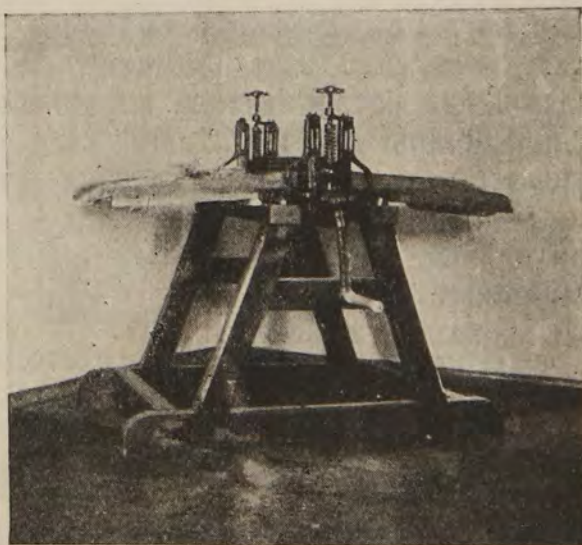



ТОРГОВЫЙ ДОМЪ

**РАУЗЕРЪ, ВИБЕРЪ и К<sup>о</sup>**

ПРЕЕМНИКИ

**МЮЛЛЕРЪ, ФУГЕЛЬЗАНГЪ.**

МОСКВА, Мясницкая, домъ Гонецкой (Фирсановой).

**Полное устройство**

сельско-хозяйственныхъ винокуренныхъ заводовъ по новѣйшей и самой дешевой системѣ, ректификаціонныхъ, водочныхъ, пивоваренныхъ, сахарныхъ и прочихъ заводовъ и фабрикъ.

**Постоянный складъ**

арматурныхъ принадлежностей, мѣдныхъ трубъ всѣхъ размѣровъ, мѣдныхъ крановъ, мѣдныхъ и чугунныхъ клапановъ, машинъ, паровиковъ, насосовъ и проч.

**Брагоперегонные аппараты** спеціальной конструкціи для переработки дрожжевыхъ брагъ при веденіи ихъ воздушнымъ способомъ.

**Ректификаціонные аппараты** нами усовершенствованные системы „Савалль“.

**Привилегированные брагоперегонные—ректификаціонные аппараты** для добыванія непосредственно изъ браги или сырца свыше 92% ректифицированного спирта, удовлетворяющаго всѣмъ требованіямъ Министерства Финансовъ, крепостью свыше 96%.

**Снарядъ для очистки вина** и разсиропленного спирта, передъ ректификаціей холоднымъ способомъ.

**Сборныя заторныя и холодильныя машины** собственной усовершенствованной конструкціи, съ водянымъ охлажденіемъ и центробѣжнымъ затираніемъ.

**Парники „Гонца“** нами усовершенствованные, для варки картофеля, ржи, кукурузы, овса, ячменя и проч.

**Паровые котлы** водотрубные, батарейные (объ системы рекомендуются для дальней перевозки, такъ какъ разбираются на негромоздкія части) и проч. системъ

**Автоматическіе котлопитатели конденсаціонные горшки** привилег. сист.

**Паровыя машины** системы „Танге“ съ усовершенствованнымъ регуляторомъ.

**Желѣзныя бочки** для перевозки спирта, вина, керосина и проч.

**Вакуумъ-аппараты.**

**Выпарительные аппараты.**

**Дефекаціонные котлы.**

**Насосы** приводные и паровые.

**Монжю. Инжекторы.**

**Цистерны** для храненія спирта и керосина.

**Водоочистители** системы Шейдтъ.

**Пароперегрѣватели** системы Шаматольскаго.

**СОСТАВЛЯЮТСЯ СМѢТЫ, ПЛАНЫ и ЧЕРТЕЖИ.**



# Оттонъ Ивановичъ Келлеръ, Рига.

ТЕХНИЧЕСКАЯ КОНТОРА.

СПЕЦІАЛЬНОСТЬ:

Всѣ машины и инструменты для обработки дерева, металла и спичечнаго производства безъ исключенія.

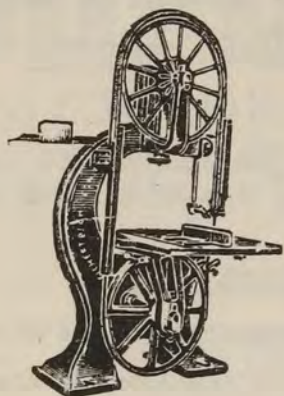

Телефонъ № 2699.

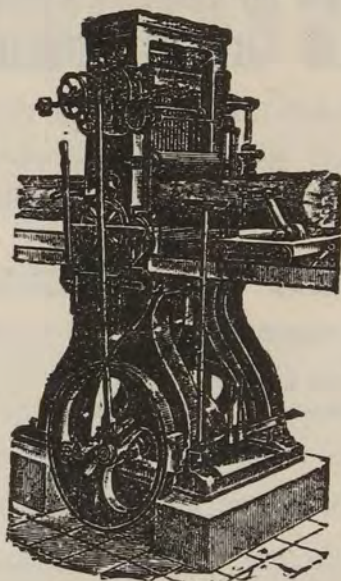

Адресъ для телеграммъ:  
„Машиненкеллеръ, Рига“.

Бульваръ Наслѣдника № 15.

**Генеральный представитель для всей Россіи заводовъ:**

**А. Роллеръ въ Берлинѣ.** Всѣ машины безъ исключенія для спичечнаго производства и древесной соломки.—Машины для производства деревянныхъ сапожныхъ шпилекъ.—Машины для простой щепленой и гидравлически склеенной фанерки для сидѣній стульевъ, коробокъ для шляпъ и дорожныхъ ящиковъ, для ящиковъ для упаковки разныхъ товаровъ и пр.

**Тейхертъ и сынъ въ Лигницѣ (Германія).** Полное устройство лѣсопиленъ, мебельныхъ и бочарныхъ фабрикъ и пр.—Машины для производства древесной шерсти.—Машины для сапожныхъ колодокъ и деревянныхъ коблукъ.—Машины для оборудованія щеточныхъ фабрикъ.—Универсальныя машины для производства колесъ и пр.

**Йосуа Кортсъ сынъ въ Ремшейдѣ (Германія).** Пилы для лѣсопильныхъ рамъ, ленточныя и круглыя.—Строгальныя и всѣ другіе машинные ножи самаго высокаго качества и по весьма умѣреннымъ цѣнамъ. Напильники.

**Карлъ Донатъ въ Лейпцигѣ.** Оригинальные двигатели „Гробъ“ съ вентилярнымъ распредѣленіемъ и электромагнитнымъ воспламенителемъ для газа, бензина, бензола, спирта, керосина и нефти.

**Ф. В. Бекманъ въ Золингенѣ.** Всякаго рода точильныхъ, полировальныхъ и шлифовальныхъ приборовъ.—Высшаго качества „Наксось“ и „Леванто“ наждакъ 50-ти видовъ по крупности зерна.—Корундовые и наждачные круги діаметромъ до 1500 мм., толщиной отъ 1 мм. подъ марками: „Инфермитъ“, „Гефастость“, „Эксцелсіоръ“ и „Прометей“.—Наждачные и флинтгласовые холсты и бумага.

Паровыя машины, локомобили, насосы всѣхъ системъ, трансмиссіи, ремни, ребристыя трубы, вентиляторы знаменитыхъ заграничныхъ и здѣшнихъ заводовъ.

Каталоги, проспекты, чертежи, смѣты и проекты высылаются безвозмездно.



ТОВАРИЩЕСТВО

# Ростовско-Донской Табачной Фабрики

*въ Ростовъ на Дону*

вырабатываетъ табакъ и папирсы на разныя цѣны.

===== **ОСОБОЕ ВНИМАНИЕ** =====

Г-дъ курящихъ обращаемъ на вырабатываемые табаки и папирсы

===== **„ДЛЯ ЛЮБИТЕЛЕЙ“** =====

**НОВОСТЫ!** высшей сортировки **НОВОСТЫ!**

Табакъ „Гаванна“ своеобразнаго вкуса и аромата: № 00 Ямайская роза 4 р. 40 к. ф.,  
№ 0 Антильская флора 3 р. 20 к., № 1 Гаванскій букетъ 2 р. 40 к., № 2 Мексиканскій 1 р. 60 к.

===== **Требуйте лучшія папирсы** =====

„Нарзанъ“ 10 шт. 10 к., „Современная“ 10 шт. 10 к., „Генеральскія“ № 4-й 10 шт. 6 к.

Издѣлія Т-ва можно получать въ собственныхъ магазинахъ и во всѣхъ лучшихъ магазинахъ Россіи и Заграницей.

Адресъ для телеграммъ: Ростовдонъ **ТАБАКЪ.**



ТОВАРИЩЕСТВО



ТАБАЧНОЙ ФАБРИКИ

# Я. С. Кушнарѣва

Въ Ростовъ на Дону

Помѣщается въ собственномъ зданіи на углу Пушкинской ул.  
и Таганрогскаго просп.

**ГЛАВНЫЕ МАГАЗИНЫ:**

Въ Петербургѣ, Невскій просп., № 12. Въ Москвѣ, Варварка, Средніе ряды.  
Въ Саратовѣ, Нѣмецкая ул., д. Патрикѣва, № 19. Въ Одессѣ, Греческая ул., д. № 38.  
Въ Баку, уголь Меркурьевской и Старо-Полицейской ул., д. Цатурова. Въ Таганрогѣ, Большая Петровская ул.

Кромѣ того табакъ и папирсы фабрики „Т-ва Я. С. Кушнарѣва“ можно имѣть во всѣхъ городахъ Россійской Имперіи, Царства Польскаго, Остзейскаго, Закавказскаго и Закаспійскаго края, Восточной и Западной Сибири, Манджурии, Китая и на Нижегородской Ярмаркѣ.



**СИБИРСКАЯ И УСПЕНСКАЯ**

**ПИСЧЕБУМАЖНЫЯ ФАБРИКИ**

**Ивана Егоровича ЯТЕСЪ.**

Адресъ: Сибирская фабрика  
ст. Богдановичъ П. Ж. Д.

Адресъ: Успенская фабрика  
ст. Кармакъ П. Ж. Д.

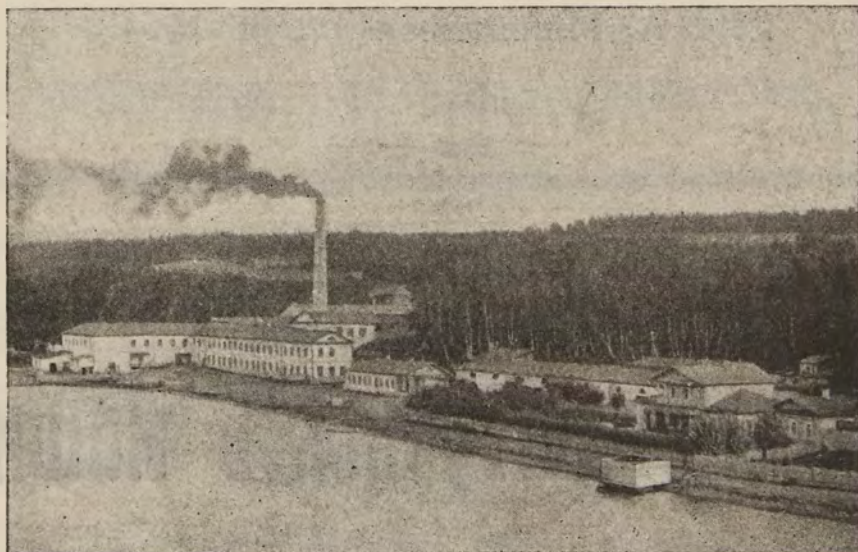

**ПРОДАЖА БУМАГИ ВСѢХЪ №№, ЦВѢТОВЪ И ВЪСА.**

**ПРИНИМАЮТСЯ ЗАКАЗЫ**

на специальную бумагу желаемого размѣра, цвѣта и вѣса  
при складахъ.

Главная Контора въ Екатеринбургѣ.

**СКЛАДЫ:**

въ Екатеринбургѣ, Омскѣ, Томскѣ, Иркутскѣ, Тюмени и Камышловѣ.

Въ Ярмаркѣ: ИРБИТСКОЙ.



**МАШИНО-СТРОИТЕЛЬНЫЙ  
ЗАВОДЪ  
А. А. БѢЛОЛИПЕЦКІЙ и К<sup>о</sup>**

ТУЛА, Милліонная ул., д. № 43.

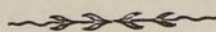

ИЗГОТОВЛЕНІЕ  
**ГИЛЬЗО-МУНДШТУЧНЫХЪ МАШИНЪ.**

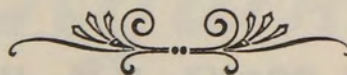

На выставкѣ 1906 года, въ Ростовѣ на Дону, фирма удостоена высшей награды **ЗОЛОТОЙ МЕДАЛЬЮ** — за изготовленіе гильзо-мундштучныхъ машинъ.





Медаль ремесленной выставки 1885 г. въ Москвѣ.

**МАШИНО-СТРОИТЕЛЬНЫЙ ЗАВОДЪ  
АЛЕКСѢЯ ЕФИМОВИЧА  
ЕФИМОВА.**

Телефонъ № 2992. ————— Телефонъ № 2992.

Москва, Садовники, домъ № 67.

**ПОЛНОЕ УСТРОЙСТВО**

кондитерскихъ, мыльныхъ, колбасныхъ, макаронныхъ и краскотерныхъ фабрикъ.

—————  
**НОВѢЙШІЕ НЕФТЯНЫЕ ДВИГАТЕЛИ.**

**ТОРГОВЛЯ ПОЛОТНЯНЫМИ ТОВАРАМИ**

Преемникъ Н-ковъ Е. А. Золотова

ТОРГОВЫЙ ДОМЪ

**„Федоръ Кругловъ и К<sup>о</sup>“**

**РЕКОМЕНДУЕТЪ:**

СТОЛОВОЕ БѢЛЪЕ. Тюль гардинный, драпри. Мужское, дамское бѢЛЪЕ, юбки. Воротники, галстуки, корсеты. Бархатныя скатерти, ковры, тропки и мебельныя матеріи. Тканевыя и пикейныя покрывала. ТЕПЛЫЯ ОДѢЯЛА, какъ-то: плюшевыя, байховыя, бобриковыя, бумазейныя и другія. Платки Оренбургскіе, Пензенскіе и др.

**ДРАЦЪ, СУЖНО, ТРИКО.**

**Бумажные товары фабрикъ МОРОЗОВЫХЪ.**

ГОТОВЫЕ БРЕЗЕНТЫ, Фламское брезентовое двуниточное полотно, парусина, равендухи сѣрыя и полубѣлыя.

**ПРИНИМАЮТСЯ ЗАКАЗЫ ОТЪ КАЗЕННЫХЪ И ЧАСТНЫХЪ УЧРЕЖДЕНІЙ.**

Въ Перми, Сибирская улица. \* Въ Казани, Воскресенская улица.

ВЪ ЯРМАРКАХЪ: Нижегород., соб. лавка, линія 10, № 37, по лин. 9. Ирбитской, внутри гостиннаго двора.

**ВЪ ПЕРМИ складъ машинныхъ нитокъ фабрики**

**Товарищества Никольской Мануфактуры**

**„САВВЫ МОРОЗОВА Сынъ и К<sup>о</sup>“.**



Т-во механическаго, котельнаго и  
литейнаго завода

**А. К. Дангауеръ**

и

**В. В. Кайзеръ**

ПАРОВЫЕ КОТЛЫ пневмати-  
чески клепаные, желѣзные, мѣд-  
ные резервуары, ЖЕЛѢЗНЫЯ  
БОЧКИ и разныя котельныя, мѣд-  
ныя, механическія работы.

**Полное оборудованіе**

химическихъ винокуренныхъ, рек-  
тификаціонныхъ, крахмальныхъ,  
паточныхъ и другихъ заводовъ.

**Г. МОСКВА.**

Мясницкія вор., д. Фирсановой.

ТЕЛЕФОНЪ 2—05.

Официальный Корреспондентъ Коро-  
левско-Бельгійскихъ Казенныхъ же-  
лѣзныхъ дорогъ и почтовыхъ  
пароходовъ.

**А. Д. ЗИМСЕНЪ.**

ЭКСПЕДИЦИОННАЯ И КОМИССИОННАЯ КОНТОРА  
**ЭЙДКУНЕНЪ и ВЕРЖБОЛОВО.**

ОТДѢЛЕНІЯ:

въ С.-Петербургѣ, В. О., 8 лин., № 9.  
въ Тифлисъ—на Кавказѣ.

*основана въ 1860 г.*

Агентство Восточнаго Общества товар-  
ныхъ складовъ, страхованія и транспор-  
тированія товаровъ съ выдачею ссудъ  
въ С.-Петербургѣ.

Основной капиталъ Руб. **7.500.000.**

УСЛОВНЫЕ ТЕКУЩИЕ СЧЕТА:

**Въ Германіи:** Ф. В. Краузе и К<sup>о</sup>. Бан-  
кирская контора въ Берлинѣ.

**Въ Россіи:** Ковенское отдѣленіе Госу-  
дарственнаго Банка за № 2892.

**МАКАРІЙ НИКОЛАЕВИЧЪ**

**БЛИНОВЪ**

ХЛѢБНАЯ ТОРГОВЛЯ.

ПАРОВЫЯ КРУПЧАТНЫЯ МЕЛЬНИЦЫ.

**ПАРОХОДСТВО.**

**ГЛАВНАЯ КОНТОРА:**

*г. Нижній-Новгородъ.*



**ОТДѢЛЕНІЯ:**

*С.-Петербургъ.—Рыбинскъ.*

**СИБИРСКІЙ**

**ТОРГОВЫЙ ДОМЪ**

**„Братья Зензиновы“.**

Главная Контора въ Москвѣ, Лу-  
бянка, д. 7—15.

Отдѣленія въ Одессѣ и Варшавѣ.

АДРЕСЪ ДЛЯ ТЕЛЕГРАММЪ:

**ЗЕНЗИНОВЫМЪ.**

Исполненіе всякаго рода коммер-  
ческихъ порученій (покупка, про-  
дажа, страхованіе и переотправка  
сухопутно и моремъ товаровъ) для  
Сибири, Амура и вообще для Даль-  
няго Востока.

Отправка моремъ чрезъ Петербургъ  
и Одессу на пароходахъ Доброволь-  
наго Флота.

**Всѣ коммерческія свѣдѣнія сооб-  
щаются немедленно бесплатно.**



**ТОВАРИЩЕСТВО**
  
**РУССКО-ФРАНЦУЗСКИХЪ ЗАВОДОВЪ**  
**Резиноваго, Гуттаперчеваго и Телеграфнаго Производства**  
 ПОДЪ ФИРМОЮ  
**„Проводникъ“**  
**ВЪ РИГЪ.**

**Главный фабричный складъ для Урала и Вятской губ. въ Перми.**

На складѣ постоянно содержатся въ наличности всѣ производства Товарищества, именно:

Резиновые Галоши всѣхъ сортовъ и фасоновъ. Резиновые техническія издѣлія: ремни приводные резиновые; рукава приѣмные, выбрасывающіе; рукава пеньковые, прорезиненные; рукава для пива и спирта; рукава для переливки керосина и нефти; паропроводные и тендерные рукава; пластины для прокладокъ; клапаны для насосовъ; кольца и рамы для прокладокъ; бильярдные борты и проч. Изоляціонныя принадлежности для электрическихъ цѣлей. Резиновыя хирургическія издѣлія: соски, спринцовки разнаго рода, биндажи, трубы и проч. Игрушечныя издѣлія: мячи, куклы и проч. Резиновыя губки. — Экипажныя и велосипедныя шины. Прорезиненныя матеріи и одежда новѣйшихъ фасоновъ. Линолеумъ разныхъ узоровъ, дорожки и ковры изъ линолеума. Асбестовыя издѣлія: вагонъ, набивка, шнуръ и пр.

**Товарищество принимаетъ за прочность и высшую доброту качества своихъ издѣлій ПОЛНОЕ РУЧАТЕЛЬСТВО.**

ФАБРИЧНО-ТОРГОВОЕ ТОВАРИЩЕСТВО  
ПРЕЕМНИКОВЪ

**Н. В. НЕМИРОВА-КОЛОДКИНА**

ВЪ МОСКВѢ

Бриллиантовыя, золотыя и серебряныя издѣлія новѣйшихъ фасоновъ драгоцѣнные камни и жемчугъ, часы мужскіе и дамскіе, различные предметы для юбилейныхъ подарковъ. Большой выборъ церковной утвари, иконъ въ серебряныхъ и жемчужныхъ ризахъ разныхъ стилей и цѣнностей, предметы для архіерейскаго служенія.

Исполненіе по заказу на собственной фабрицѣ, какъ изъ серебра, такъ и изъ бронзы, подъ наблюденіемъ опытныхъ художниковъ: ризъ на храмовыя иконы, одежду на св. престолы, царскихъ вратъ, иконостасовъ, плащаницъ, хоругвей, подсвѣчниковъ, паникадилъ и проч.

Главный магазинъ и Контора: Ильинка, д. № 9.

Отдѣленіе: Верхніе Торговые Ряды, I линия, №№ 106—107.

Нижегородская ярмарка — Главная лавка.

Фабрика: Мал. Ордынка, соб. домъ. Иллюстрированный прейсъ-курантъ по требованію высылается бесплатно.



**ПРИДВОРНАГО ФАБРИКАНТА**  
**ДВЕРНЫХЪ, ОКОННЫХЪ,**  
**ПЕЧНЫХЪ**  
**И ДРУГИХЪ ПРИБОРОВЪ**  
**И САМОВАРОВЪ**

**Н. И. Баташева.**

Магазины: въ Москвѣ, на Никольской ул., въ домѣ гр. Шереметева.

Торговля въ Нижегород. ярмар. въ Мѣдно-Оловянной линіи подл. лит. А и Б, № 8.

Фабрика на Милліонной ул., въ собств. домѣ,  
**ВЪ ТУЛѢ.**



ТОРГОВЫЙ ДОМЪ

**А. ванъ СЕТЕРСЪ и К<sup>о</sup>.**

Москва, Средніе Торговые Ряды, № 333.

Адресъ для телеграммъ: МОСКВА—ЯВА.

рекомендуетъ свой ЯВА КОФЕ жженный  
въ зернахъ и молотый въ  $\frac{1}{1}$ ,  $\frac{1}{2}$  и  $\frac{1}{4}$  фунт. упаковкѣ.

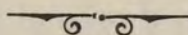

Единственные представители на всю Россію извѣстной  
ликерной фирмы „БРАТЪЯ РОШЕ“, Франція.

„ПИЧЪ БРЕНДИ“

ЛЕЧЕБНОЕ ВИНО „БІОСЪ“.

ТОРГОВЫЙ ДОМЪ

**„Н-ки Я. Ѳ. ТЫРЫШКИНА“**въ Вяткѣ, Стефановская ул.,  
собств. домъ.**Производить продажу:**

СОЛИ зав. гр. С. А. Строганова,  
КРУПЧАТКИ разныхъ сортовъ Са-  
марскихъ и Сибирскихъ зародовъ,  
САХАРА Московскаго Т-ва и Т-ва  
В. Генеръ, Даниловскаго, Бродскаго и  
Южныхъ зав. и др. тов.

Пріемъ на комиссію разнаго рода товаровъ.

**ПРОДАЖА ЖЕЛѢЗА:**

кровельнаго, листоваго, сортоваго,  
издѣлій изъ желѣза и чугуна вся-  
кихъ сортовъ.

**Цѣны умѣренныя.**

Складъ товаровъ въ г. Вяткѣ, по  
Кукарской ул., прот. Александро-  
Невскаго Собора, при д. н-ковъ Я. Ѳ.  
Тырышкина.

Адресъ для писемъ: Вятка, торг. д.  
„Н-ки Я. Ѳ. Тырышкина“.Адресъ для телеграммъ: Вятка, Ты-  
рышкинымъ.

С. Fabergé

JOAILLER DE LA COUR



ST. PÉTERSBOURG

Moscou-Kiev-Odessa-Foire  
de Nijny-Novgorod - Londres



К. фаберже

ПРИДВОРНЫЙ ЮВЕЛИРЪ



СТ. ПЕТЕРБУРГЪ

Москва-Кіевъ-Одесса-Ни-  
жегор. ярмарка-Лондонъ

Для телеграммъ: ФАБЕРЖЕ, Москва.

Télégrammes: FABERGÉ, Moscou.

**БРИЛЛАНТОВАЯ, ЗОЛОТАЯ И СЕРЕБРЯНАЯ ИЗДѢЛІА.**



**ТОРГОВЛЯ**  
**ИНОСТРАННЫМИ и РУССКИМИ**  
**— ВИНАМИ —**  
**И ГАВАНСКИМИ СИГАРАМИ**  
**ЕГОРЪ ЛЕВЕ**

**ВЪ НИЖЕГОРОДСКОЙ ЯРМАРКЪ:**  
 уголь Театральной площади и Бетанкуровской набережн. д. Московскаго подворья.

**ВЪ МОСКВЪ:**  
 Столешниковъ переулокъ, собственный домъ.

Высшая  награда  
 за Всерос. выставку  
 1896 г.

ТОВАРИЩЕСТВО  
**ВЯЗНИКОВСКОЙ МАНУФАКТУРЫ**  
**С. И. Сежькова**

въ гор. **ВЯЗНИКАХЪ**, Владимірской губ.

Главные предметы фабричнаго производства: МЪШКИ: льняные и джутовые. Непромокаемые БРЕЗЕНТЫ, ПАРУСИНА ДВУХНИТКИ, УПАКОВОЧНЫЯ ТКАНИ, ПОЛОТНА фламскія, ХОЛСТЫ, РЕВЕНДУКИ, ЛЬНЯНАЯ и ДЖУТОВАЯ ПРЯЖА.

АДРЕСЫ ТОРГОВЫХЪ СКЛАДОВЪ:

- 1) Въ Москвѣ—Старый Гостинный дворъ, противъ Биржи, № 20.
- 2) Въ Нижегородской ярмаркѣ—Пожарская ул., 9—10 линия, собств. лавки.
- 3) Въ Саратовѣ—у Г. В. Шиманъ. 4) Въ Вязникахъ—при фабрикѣ.

Фабрика существуетъ съ 1865 года.



**МѢХОВОЙ МАГАЗИНЪ**  
ТОРГОВАГО ДОМА  
**„Бр. ШАФИГУЛЛИНЫ“.**

Телефонъ № 156.

Въ Иркутскѣ, Большая ул.  
Въ Читѣ, Андреевская ул.

Имѣются всегда въ большомъ выборѣ всевозможные сибирскіе мѣха и готовое мѣховое платье, послѣдней моды, своего производства.

Высылается наложеннымъ платежемъ при полученіи 10% задатка.

АДРЕСЪ ДЛЯ ТЕЛЕГРАММЪ:

Иркутскъ  
Чита

ШАФИГУЛЛИНЫ.



**ХИМИЧЕСКІЕ ЗАВОДЪ:**

ТОРГОВАГО ДОМА

**„Братья ЗЛОКАЗОВЫ“**ВОЗДВИЖЕНСКІЙ ЗАВОДЪ  
станція отправленія Полдневая,  
Пермской ж. д.ПОЛЕВСКОЙ ЗАВОДЪ  
станція отправленія Мраморская  
Пермской ж. д.**ИЗГОТОВЛЯЮТЪ:**Хромпикъ калиевый. Хромпикъ натровый. Мѣдный купоросъ. Мѣдь  
штыковую. Купоросное масло (сѣрную кислоту). Азотную кислоту.

Подробныя свѣдѣнія сообщаются: Управленіемъ заводовъ въ с. Воздвиженскомъ—почтовый адресъ ТЮБУКЪ, Пермской губ., телеграфный—КАСЛИНСКІЙ ЗАВОДЪ, ЗЛОКАЗОВЫМЪ и конторами Торговаго Дома „Братья Злоказовы“: въ Перми, Екатеринбургѣ, Нижнемъ-Тагилѣ, Челябинскѣ, Златоустѣ, Тюмени, Томскѣ, Семипалатинскѣ, Иркутскѣ, Ирбитѣ, Камышловѣ и Шадринскѣ.

*(Заводы основаны въ 1866 г.).*

Акц. О-во Трансмиссионнаго, Машиностроительнаго и Чугунолитейнаго заводовъ

**І. ІОНЪ въ Лодзи.**КРУПНѢЙШІЕ заводы въ Россіи, изготовляющіе специально ТРАНСМИССИИ  
качествомъ внѣ всякой конкуренціи, предлагаютъ**ЭКОНОМНЫЕ САМОСМАЗОЧНЫЕ ПОДШИПНИКИ!**

въ дѣйствиі болѣе 250.000 штукъ!!!

Лучшія въ мірѣ ФРИКЦИОННЫЯ МУФТЫ собственной патентованной системы,  
допускающія выключеніе и включеніе на полномъ ходу.**РЕМЕННЫЕ ШКИВЫ МАШИНОЙ ФОРМОВКИ**

болѣе 150.000 штукъ въ дѣйствиі. Минимальный вѣсъ! Большая прочность! Полное равновѣсіе! Спокойный равномерный ходъ!

**ЗУБЧАТЫЯ КОЛЕСА МАШИНОЙ ФОРМОВКИ,**цилиндрическія и коническія, разнаго рода формы и величины, съ обыкновенными,  
со строганными и фрезованными зубьями.ОБОРУДОВАНИЕ ПРИВОДАМИ разнаго рода фабрикъ, заводовъ, мельницъ, лѣсопилокъ,  
механическихъ мастерскихъ и друг. сооруженій съ гарантіей въ превосходномъ дѣйствиі.

Умѣренныя цѣны. \* Краткіе сроки поставки.

**АККУРАТНѢЙШЕЕ ИСПОЛНЕНІЕ ЗАКАЗОВЪ.**

Письма: Лодзь,—Акц. О-ву І. ІОНЪ. Телеграммы: Лодзь—ТРАНСМИССИЯ.

*Предложенія, смѣты и прейсъ-курранты по первому требованію.*



Самара.  
Иркутскъ.  
Владивостокъ.  
Нижегородская  
ярмарка.

АГЕНТУРНЫЯ  
**Ивана Матвѣе**

по винно-гастрономическимъ, бакалейнымъ, колониальнымъ, табачнымъ, кондитерскимъ и разнымъ товарамъ.

**Отдѣленіе въ Гамбургѣ**

для покупки всѣхъ Гамбургскихъ товаровъ, ввозимыхъ на Дальній Востокъ изъ первыхъ рукъ.

**ИМПОРТЪ**

\* \* ПИВА, СОЛИ, СВѢЧЪ и МЫЛА. \* \*

**СКЛАДЫ**

въ Самарѣ и Нижегородской ярмаркѣ.

Гастрономическихъ и колониальныхъ товаровъ, кофе Гансенъ и Штюдтъ. Швейцарскаго шоколада Кайе.

**Немедленные отвѣты на всѣ запросы.**

Самара  
Иркутскъ  
Владивостокъ  
Нижегородская ярмарка

**ИМЧЕКАЛИНУ.**

**ГЛАВНАЯ КОНТОРА ВЪ САМАРѢ.**

КОНТОРЫ  
**веча Чекалина.**

Самара.  
Иркутскъ.  
Владивостокъ.  
Нижегородская  
ярмарка.

**ПРИНИМАЮТЪ ЗАКАЗЫ ПО ПРЕДСТАВИТЕЛЬСТВАМЪ**

ДЛЯ СЛѢДУЮЩИХЪ ФИРМЪ

въ районѣ Волги, Урала, Сибири, Закаспійскаго края и Дальняго Востока:

Товарищество „Братья Елисеѣвы“, С.-Петербургъ,—иностранныя вина и колониальные товары.  
Дуанъ и К°, Реймсъ,—шампанское С.-Петербургскаго отдѣленія.  
Торговаго Дома „А. Соколовъ съ С-мъ Петромъ и К°“, Новочеркасскъ,—Донскія вина.  
Токмакова и Молоткова, Алушта,—Крымскія вина.  
Князь З. А. Джорджадзе и К°, Тифлисъ,—Кавказскія вина въ бочкахъ.  
Д. З. Сараджева, Тифлисъ,—Кавказскій коньякъ.  
Акц. Общ. А. Вольфшмидтъ въ Ригѣ,—водки, наливки, ликеры.  
Торговаго Дома „И. Д. Ивановъ съ С-ми“, Москва,—кондитерскіе товары.  
Торговаго Дома „И. Пигитъ и К°“, Москва,—табачная фабр. „Дукать“.  
П. А. Коркунова, Москва,—овощные консервы.  
І. С. Кефели, Балаклава,—рыбные Черноморскіе консервы.  
Э. Баргисенъ, Рига,—шпроты, сардины и кильки.  
Лео Виссоръ, Рига,—сигары.  
Гансенъ и Штюдтъ, Гамбургъ,—кофе.  
Общества Ф. Л. Кайе, Брокъ,—Швейцарскій шоколадъ и конфеты.  
Ф. Корфъ и К°, Амстердамъ,—Голландскій какао.  
Торговаго Дома Василія Ивановича Асмолова и К° въ Ростовѣ на Дону.  
Торговаго Дома „А. Катыкъ и К°“, Москва.  
Общества Бенедиктинъ Фекампъ Ликеръ Бенедиктинъ.  
Клосманъ и К°,—Бордосскія вина.  
Шампи Пьеръ и К°,—Бургонскія вина.  
Офлей Форестеръ и К°,—Испанскія вина.  
Прюнье и К°,—Коньякъ.  
Нюэнсъ и К°, Бордо—Ликеры.  
Монтебелло, Реймсъ,—Шампанское.  
Мейковъ и К°,—Коньякъ.

Въ районѣ Дальняго  
Востока и Манчжуріи.

**НА ВСѢ ЗАПРОСЫ НЕМЕДЛЕННЫЙ ОТВѢТЪ.**



ТОВАРИЩЕСТВО

**А. ф. Второва съ С<sup>-ми</sup>**

громадные оптовые склады и магазины  
мануфактурныхъ, модныхъ товаровъ,  
готоваго платья, бѣлья, обуви.

**Торговля по всей Сибири.**

**Цѣны внѣ конкуренціи.**

Заводъ  
основанъ въ  
1856 г.

ОДЕССКОЕ ТОВАРИЩЕСТВО

фабричнаго производства

**Красокъ и Лаковъ**

въ ОДЕССѢ, Средне-Фонтанная дорога, дача Товарищества.

Городской складъ: Греческая улица, домъ Скулича.

Адресъ для телеграммъ: ОДЕССА, ШТАПЕЛЬБЕРГУ.

МАСЛА: рѣпаковое, кокосовое, льняное, вареное, сезамовое.

Свинцовыя бѣлила, свинцовый суринъ, ультрамаринъ и зелень англійская.

Директоръ Генрихъ Генриховичъ Штапельбергъ.

Средне-Фонтанная дорога, дача Товарищества.



ТОРГОВАЯ ФИРМА

**„Георгъ Ландринъ“**

Основана въ 1848 г.

Владѣлецъ: Коллежскій Совѣтникъ

**ВАЛЕНТИНЪ АЛЕКСАНДРОВИЧЪ МАКСИМОВИЧЪ.**

Довѣренный фирмы: Великобританскій подданный

**КАРЛЬ КАРЛОВИЧЪ ГЕЙДЪ.**

Фирма имѣеть отдѣленія: въ С.-Петербургѣ, 1) Екатерингофскій пр., №№ 7 и 9,  
(Главная Контора и фабрика), 2) Невскій пр., № 64, 3) Пассаждъ, № 28.

Въ Москвѣ: Большая Лубянка, уголъ Кузнецкаго моста, домъ князя Голицына.

Въ Ригѣ: Александровскій бульваръ, № 3.

ПРОИЗВОДСТВО:

**ШОКОЛАДЪ, КОНФЕКТЫ И АНГЛІЙСКОЕ ПЕЧЕНЬЕ.**

**Поставщикъ Двора ЕГО ИМПЕРАТОРСКАГО ВЕЛИЧЕСТВА.**

Фабрика получила на выставкахъ въ Москвѣ 1882 и въ Нижнемъ-Новгородѣ  
1896 высшую награду Государственный гербъ

**„Братья Степановы“**

Торговый домъ.

Паровыя крупчатныя мукомольныя мельницы.

Производительность крупчатки до 12.000 пудовъ  
въ сутки.

Прейсъ-курантъ по требованію высылается немедленно.

Адресъ: Екатеринбургъ, Челябинскъ— „Братьямъ Степановымъ“.



АКЦИОНЕРНОЕ ОБЩЕСТВО  
**„СОЕДИНЕННЫЕ КАБЕЛЬНЫЕ ЗАВОДЫ“**

ВЪ С.-ПЕТЕРБУРГѢ.

Адресъ для писемъ: Почтовый ящикъ № 218.

Адресъ для телеграммъ: Петербургъ—Кабель.

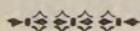

**ВСЯКАГО РОДА:**

Проволоки мѣдной и бронзовой,  
 троллейшной и реостановой;

Проводниковъ изолированныхъ для  
 освѣщенія и передачи электриче-  
 ской энергіи;

Кабелей для сильного и слабого  
 токовъ;

Арматурныхъ частей къ кабелямъ  
 и т. п.

**ПИСЧЕБУМАЖНОЕ**

**ФАБРИЧНО-ТОРГОВОЕ ТОВАРИЩЕСТВО**

**М. Г. КУВШИНОВА**

**ПРОДАЖА БУМАГИ И КАНЦЕЛЯРСКИХЪ ПРИНАДЛЕЖНОСТЕЙ.**

**ФАБРИКА**

Тверской губ., Новоторжскаго уѣзда, сельцо Каменное.

**КОНТОРА, СКЛАДЪ и ПРАВЛЕНІЕ**

МОСКВА, Новогостинный дворъ. Телефонъ № 2023.

**ОТДѢЛЕНІЯ:**

С.-ПЕТЕРБУРГЪ, Фонтанка 64. Телефонъ № 1308.

Нижегородская Ярмарка, шоссе № 99 и 100.

**ТОРГОВЛЯ СУЩЕСТВУЕТЪ съ 1799 года.**



МЕХАНИЧЕСКІЕ  
И  
**ЧУГУНО-ЛИТЕЙНЫЕ ЗАВОДЫ**  
ТОРГОВОПРОМЫШЛЕННАГО ОБЩЕСТВА  
*Леппъ и Вальманъ.*

с. ХОРТИЦА и гор. АЛЕКСАНДРОВСКЪ  
(Екатеринославской губ.).

**Земледѣльческія машины и орудія:**

молотилки, жатвенныя машины, вѣялки, сортировки, сѣялки, плуги, грабли, просорушки и проч. Машины для производства растительнаго масла. Паровыя машины и котлы. Принадлежности лѣсопильныхъ заводовъ. Трансмиссіи и прочіе товары.

Адресы: **Александровскъ** или почтовое отдѣленіе **Хортица**.

Каталоги и прейсъ-куранты высылаются по первому требованію.

**ПОЛУЧЕННЫЯ НАГРАДЫ:**

5 золотыхъ, 10 серебряныхъ и 5 бронзовыхъ медалей и много похвальныхъ листовъ и отзывовъ.



НЕРЧИНСКІЙ I-Й ГИЛЬДИИ КУПЕЦЪ

# Я. С. АНДОВЪРОВЪ

въ г. Срѣтенскѣ, Забайк. Обл. и г. Хайларѣ (Манчжурія).

Оптовая и розничная торговля:  
мануфактурными, галантерейными, бакалейными, та-  
бачными, кондитерскими, гастрономическими  
и другими товарами.

Производство и поставка  
РАЗНАГО РОДА ШУБЪ, СБРУИ, ИЧЕГЪ,  
БРОДЕНЪ, БАХИЛЪ  
и другой пріисковой обуви.

Готовое платье, бѣлье, обувь.

**ЧАЙ, САХАРЪ, СВѢЧИ.**

КЕРОСИНЪ и ЖЕЛЪЗО.

**ПАРОВЫЕ ЗАВОДЫ:**

кожевенный, лѣсопильный, красочный и олифо-варенный.

ЗАВОДЫ: шубный, мыловаренный, клееваренный и пимокатный.

**Пароходство по р.р. ШИЛКЪ и АМУРУ.**

Адресъ для телеграммъ: Андовърову.



# МОСКОВСКІЕ ПАТРОНЫ А. А. АНДРЕЕВА.

**Важно гг. потребителямъ гильзъ.**

**ВОПРОСЪ РЪШЕННЫЙ — ПРЕМІИ ЗАПРЕЩЕНЫ.**

Въ дополненіе къ циркуляру за № 34 отъ 11-го октября 1907 г., господиномъ министромъ внутреннихъ дѣлъ господамъ губернаторамъ циркуляромъ отъ 1-го декабра того-же года за № 42 подтверждается запрещеніе продажи гильзъ со вложеніемъ въ коробки скюрризовъ, а равно и промессовъ или купоновъ на преміи, такъ какъ подобн я продажа является не чѣмъ инымъ, какъ видомъ лотереи, и потому подходитъ подъ дѣйствіе ст. 265 т. XIV уст. пред. прест. и ст. 1401 т. X ч. 1 зак. гражд.

Всѣмъ извѣстно, что лишь неувѣреннос ь въ высокомъ качествѣ продукта требуетъ для сбыта фабрика подобныъ сомнительныъ способовъ распространенія.

Вотъ почему, предлагая лишь гильзы самаго высокаго качества и совершенно безвредныя для здоровья, намъ не было необходимости прибѣгать къ столь недостойнымъ солидной фирмы комбинаціямъ.

**Фабрика МОСКОВСКИХЪ патроновъ А. А. АНДРЕЕВА.**

Въ Москвѣ, Б. Ордынка, Екатерининскій пер., соб. домъ.

Складъ: Общественный дворъ, по Черкасскому пер., № 6.

9-го декабря 1907 г.

ТОВАРИЩЕСТВО

## Нижегородской Льнопрядильной



МАНУФАКТУРЫ

**Изготавливаетъ:** льняную пряжу, льняную нитку, пряжу и нитку пеньковую; шитые брезенты и паруса; ткани брезентныя, парусныя, балконныя, палаточныя, мѣшочныя и упаковочныя; подкладку, равентухъ, фламское, рубашку, двунитки, мѣшки всѣхъ сортовъ и размѣровъ.

Почтовый адресъ: **Нижній-Новгородъ.**

Телеграфный: **Нижній—Льнопрядильнѣ.**





ЗАВОДЫ

**ЗЕМЛЕДѢЛЬЧЕСКИХЪ МАШИИЪ И ОРУДИЙ**

ВЪ ГОР. АЛЕКСАНДРОВСКѢ И ВЪ СЕЛѢ ХОРТИЦѢ,  
ЕКАТЕРИНОСЛАВСКОЙ ГУБ.

**Абрагамъ Яковлевичъ КОПЪ.**

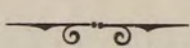

АДРЕСЪ ДЛЯ ПИСЕМЪ

для **АЛЕКСАНДРОВСКАГО** завода:

гор. Александровскъ, Екатеринославской губерніи.

---

АДРЕСЪ ДЛЯ ПИСЕМЪ

для **ХОРТИЦКАГО** завода:



Почтовое отдѣленіе Хортица Екатеринославской губерніи.

---

АДРЕСЪ ДЛЯ ТЕЛЕГРАММЪ:

**АЛЕКСАНДРОВСКЪ, ЗАВОДЪ КОПЪ.**

Отдѣленіе въ гор. САРАТОВЪ.





Графъ  
**С. А. Строгановъ.**  
 Владѣлецъ заповѣднаго имѣнія въ  
 Пермской губерніи.

— 56 —

**ЗАВОДЫ:**  
 Чугуноплавильные,  
 Желѣзодѣлательные  
 и Солеваренные.

— ◆ —

Адресъ: Н.-Новгородъ,  
 Рождественская ул., д. графа Строганова.

**КОНДИТЕРСКАЯ**  
 ФАБРИКА  
**СТЕПАНА ИВАНОВИЧА**  
**Афоина**  
 въ Екатеринбургѣ,

Ломаевская, №№ 12 и 14.  
 Магазины: Покровский пр., соб. домъ.  
 Телефонъ магазина № 117.  
 Домъ и фабрика № 116.

ВЪ ЯРМАРКАХЪ: Ирбитской, Кре-  
 стовской, Ишимской, Кундровинской,  
 Челябинской и Алапаевской.

Адресъ для писемъ и телеграммъ:  
 Екатеринбургъ — Степану Ивановичу  
**АФОИНУ.**

АКЦИОНЕРНОЕ ОБЩЕСТВО  
**АНИЛИНОВАГО ПРОИЗВОДСТВА**

предлагаетъ свои анилиновые  
 краски, а также анилиновую  
 соль и масло, для всѣхъ от-  
 раслей красильн. и набивн. дѣла.

**СПЕЦИАЛЬНОСТИ:**

**Субстантивные краски:** всѣхъ  
 оттѣнковъ, окрашивающія хлоп-  
 чато-бумажное волокно безъ упо-  
 требленія протравъ. **Сѣрнистыя**  
**краски** для бумаги. **Метахромо-**  
**вые краски** для крашенія шер-  
 сти и суконъ на одной ваннѣ въ  
 прочные оттѣнки и проч.

**Отдѣленіе для Россіи:** Москва,  
 Ильинка, Ипатіев. пер., д. Титова.

**Фабрики:** въ Берлинѣ, Румельс-  
 бургѣ и Греспинѣ — **въ Герма-**  
**ніи;** въ Сень-Фонъ — **во Фран-**  
**ціи;** въ Москвѣ и Либавѣ — **въ**  
**Россіи.**

**СКЛАДЪ**  
**ФОТОГРАФИЧЕСКИХЪ И ОПТИЧЕСКИХЪ**  
**ПРИВОРОВЪ**  
**Ж. П. Павлова.**

**МОСКВА,**  
 Тверская, д. Гиршманъ, близъ Садовой.  
 Телефонъ 131—47.

**ГРАММОФОНЫ и ЭЛЕКТРИЧЕСКІЯ ПРИНАДЛЕЖНОСТИ.**  
**ПРЕЙСЪ-КУРАНТЫ БЕЗПЛАТНО.**



ВЫСШІЯ НАГРАДЫ

**ФАБРИКА**  
САМОВАРОВЪ и МѢДНЫХЪ ИЗДѢЛИИ  
**НАСЛѢДНИКОВЪ**  
ЕГОРА ИВАНОВИЧА  
**БАТАШЕВА**

ВЫГ. ТУЛЬ, на МИЛЛІОННОЙ УЛ.  
въ СОБСТВЕНН. ДОМѢ.

Иллюстрированные  
**Прейсъ-Куранты.**  
ПО ТРЕБОВАНІЮ  
ВЫСЫЛАЮТСЯ БЕЗПЛАТНО.  
ТЕЛЕФОНЪ № 14.,"

Заводъ награжд. пятью  
Госуд. гербами.



Основанъ въ 1764 г.

**НИКОЛЬСКО-БАХМЕТЕВСКІЙ ХРУСТАЛЬНЫЙ ЗАВОДЪ**  
**КНЯЗЯ А. Д. ОБОЛЕНСКАГО.**

(почт. ст. ПЕТРОВКА, Пензенской губ.).

СКЛАДЫ: Москва, Мясницкая, близъ Красныхъ воротъ, д. Аплаксиной, Пенза, Базарная пл., собственный домъ.

Вслѣдствіе прекращенія торговли въ Казанск. и Нижегород. ярмарк., товаръ, заказанный гг. покупателями заблаговременно, доставляется въ означенныя ярмарки за счетъ завода.  
Заводъ изготовляетъ: посуду столовую, аптекарскую парфюмерную. Канцелярскія, ламповыя и техническія принадлежности. Выставочныя вазы и цилиндры. Церковныя предмѣты, люстры и настѣнники. Ручки для дверей и проч. предметы.

Иллюстрированный преиъсъ-курантъ по требованію бесплатно.





ТОРГОВЫЙ ДОМЪ  
**„ПАУЛЬ КАРЛСОНЪ“**

Поставщикъ Двора Его Императорскаго Величества.

Телефонъ № 15—10. Морская, 18. Телефонъ № 15—10.

**НОВОСТЬ!** не садящееся и не теряющее свою мягкость въ стиркѣ. **НОВОСТЬ!**  
 ШЕРСТЯНОЕ БѢЛЪЕ **„КОМЕТА“**

*Продается исключительно въ моемъ магазинѣ.*

**БѢЛЪЕ** || **БЛУЗЫ И КАПОТЫ**  
 МУЖСКОЕ, ДАМСКОЕ,  
 ДѢТСКОЕ и ПОСТЕЛЬНОЕ. || отъ самыхъ скромныхъ до самыхъ  
 роскошныхъ.

ТОВАРИЩЕСТВО МАНУФАКТУРЫ  
**АСИГКРИТА ЯКОВЛЕВИЧА БАЛИНА.**

*Правленіе г. Москва, Варварка, домъ Страховаго Общества  
 „Якорь“.*

Товариществу принадлежатъ бумагопрядильная и ткацкая  
 фабрики, находящіяся при селѣ Южа (близъ села Холуй),  
 Вязниковскаго уѣзда, Владимірской губерніи.

Выработанные товары сбываются главнымъ образомъ въ  
 Шуйско-Ивановскій фабричный районъ, а также въ другія  
 мѣстности Европейск. Россіи; миткаль же сбывается, кромѣ  
 того, и въ Среднюю Азію.

НАГРАДЫ, ПОЛУЧЕННЫЯ ТОВАРИЩЕСТВОМЪ:

Золотая медаль на Средне-Азіатской выставкѣ 1891 г.  
 ” ” ” Нижегородской ” 1896 ”



Высшая  
на Всеросс.



награда  
выставкѣ

1896 г.

**фабрика издѣлій изъ накладного серебра**

**ІОСИФ А ФРАЖЕ.**

Варшава, Электоральная ул., № 735 (16).

**Серебряныхъ издѣлій 84 пробы, мельхиора  
и бронзовыхъ предметовъ.**

Значительнѣйшіе собственные магазины находятся: въ Варшавѣ, С.-Петербургѣ, Москвѣ, Харьковѣ, Одессѣ, Тифлисѣ, Ригѣ, Кіевѣ, Н.-Новгородѣ во время ярмарки, Минскѣ, Вильнѣ и Лодзи.

ТОВАРИЩЕСТВО ЧАЙНОЙ ТОРГОВЛИ

**„В. ВЫСОЦКІЙ и К<sup>о</sup>“.**

Товарищество имѣетъ званія: Поставщикъ Двора Его Императорскаго Высочества Великаго Князя Николая Михайловича и его императорскаго величества шаха Персидскаго.

Отдѣленія: въ Одессѣ, Варшавѣ, Симферополѣ, Вильнѣ, Харьковѣ, Ригѣ, Екатеринбургѣ, Ростовѣ-на-Дону и Тифлисѣ.

Товарищество обращаетъ вниманіе гг. потребителей часевъ, что широкое распространеніе ихъ во всей Россіи вызвало поддѣлку этикетовъ Товарищества, а потому покорнѣйше проситъ при покупкѣ требовать присутствія на этикетахъ торговаго знака Товарищества, утвержденного правительствомъ и состоящаго изъ изображенія корабля и полного наименованія фирмы Товарищества «В. Высоцкій и К<sup>о</sup>».

**ПРЕЙСЪ-КУРАНТЪ:** Красенькій 1 р. 40 к.; Императорскій 1 р. 60 к.; Ароматическій 1 р. 80 к.; Царская роза 2 р.; Китайская роза 2 р. 20 к.; Китайскій букетъ 2 р. 40 к.; Царскій букетъ 2 р. 60 к.; Серебристый букетъ 2 р. 80 к.; Индѣйская роза 3 р.; Серебрист. ароматъ 3 р. 20 к. Въ металлическихъ чайницахъ отъ 2 р. и выше.

Въ изящныхъ японскихъ чайницахъ отъ 2 р. 20 к. и выше.

**Чай п-ямого полученія изъ Китая.**

Кромѣ того, имѣется въ продажѣ **чай цейлонскій** на цѣны: 1 р. 60 к., 1 р. 80 к., 2 р., 2 р. 20 к., 2 р. 40 к., 2 р. 60 к., 2 р. 80 к., 3 р. и 3 руб. 20 коп. за фунтъ, при чемъ состоитъ единственнымъ представителемъ для всей Россіи плантаціи «**АВГУСТА**» на островѣ **пейлонъ**.



**Симскіе заводы**  
**ОБЕРЪ-ЕГЕРМЕЙСТЕРОВЪ ВЫСОЧАЙШАГО ДВОРА**  
**Н. П. и И. П. БАЛАШЕВЫХЪ**  
**ПРИНИМАЮТЪ ЗАКАЗЫ:**

на чугуны штыковый: сѣрый, половинчатый и бѣлый; на желѣзо: листовое кровельное, лафетное и полосовое шириною отъ  $1\frac{1}{2}$ " до 6" и толщиною отъ  $\frac{1}{8}$ " до  $1\frac{1}{2}$ ", каретное, шинное и узкошинное шириною отъ  $1\frac{3}{4}$ " до 3" и толщиною отъ 1-го до 5-ти прокатовъ, обручное отъ № 7-го до 20-го при ширинѣ отъ  $\frac{1}{2}$ " до 3", квадратное и круглое отъ  $\frac{3}{16}$ " до 4" и подсосочное; на сталь цементную полосовую, дороженную и колотую. Заводская марка „БАЛАШЕВ“. Металлы отпускаются въ продажу съ погрузкою въ вагоны на станціяхъ Самаро-Златоустовской жел. дор., чугуны на ст. „Аша-Балашевская“ и „Симская“, желѣзо на ст. „Миньярь“ и сталь на ст. „Симская“.

ЗАКАЗЫ ПРИНИМАЮТСЯ: а) въ Главной Конторѣ Симскихъ заводовъ въ Симскомъ заводѣ, Уфимской губ., б) довѣреннымъ Николаемъ Николаевичемъ Герасимовымъ въ Самарѣ—складъ Балашевыхъ, в) Абрамомъ Овсеевичемъ Яцовскимъ—въ Челябинскѣ и г) Главнымъ Управл. Гг. Балашевыхъ въ С.-Петербургѣ, Гороховая, 10.

== Кромѣ того имѣются склады желѣза: ==  
 ВЪ УФѢ, ИРКУТСКѢ, САМАРѢ и ТАШКЕНТѢ.

Управляющій округомъ Симскихъ заводовъ Горный Инженеръ А. УМОВЪ.



За Всероссийскую  
выст. 1870 г.



За Всероссийскую  
т.-пр. выст. 1896.



За Всероссийскую  
т.-пр. выст. 1882.

ФАБРИКА  
**СТАЛЬНЫХЪ ИЗДѢЛІЙ**  
 ТОРГОВАГО ДОМА  
 НАСЛѢДНИКОВЪ

**Д. Д. КОНДРАТОВА,**

въ с. Вачѣ, Владимірск. г., Муромск. уѣзда.

**ТОРГОВЛЯ:**

въ МОСКВѢ, Варварка, д. № 16;

въ Нижегородской Ярмаркѣ, Шоссе, №№ 97 и 99;

въ Ирбитской Ярмаркѣ, Тульскій мѣдный рядъ.

**ВСѢ ПАВЛОВСКІЕ КУСТАРНЫЕ ТОВАРЫ.**

**СЕРПЫ** своей фабрики.

Просимъ не смѣшивать наши издѣлія съ издѣліями однофамильцевъ.



МОДНЫЯ  
шерстяныя и полушерстяныя ткани

МЕХАНИЧЕСКАГО ТКАЧЕСТВА

ФАБРИКАНТОВЪ

„Товарищество Буньковской Мануфактуры

**Мироновыхъ“.**

Москва, Черкасскій пер., домъ Носова.

Въ Ярмаркахъ: { Нижегородской, 13 линия, №№ 36, 37, 38.  
и Ирбитской.

Также лучшія **МЕБЕЛЬНЫЯ МАТЕРІИ.**

Машиностроительный, чугунно-литейный и котельный  
заводъ

**Т-ва „Бр. БЕРЕНОВЫ“**

въ ЕКАТЕРИНБУРГѢ.

(ОСНОВАНЪ ВЪ 1894 г.).



**Изготавливаетъ:**

паровые котлы, машины, насосы, кирпичедѣлательныя прессы, лѣсопильныя рамы, приводы, буровой инструментъ и проч., а также исполняетъ всякаго рода механическія, литейныя и котельныя работы.

Телеграммы: Екатеринбургъ Береновымъ.



Экспортная и Агентурная  
Контора

**Іосифъ Биркганъ.**

**МОСКВА,**

Мясницкая ул., д. № 20  
Варваринскаго О-ва домо-  
владѣльцевъ.



Адресъ для телеграммъ:  
**КРИСТАЛЬ, МОСКВА.**

Телеф.: 22-20 и 50-55.

**Иностранная Вина**

ТОВАРИЩЕСТВО

**Л. БАУЕРЪ и К<sup>о</sup>.**

Поставщиковъ Двора  
**ЕГО ИМПЕРАТОРСКАГО ВЕЛИЧЕСТВА.**

**Москва.**

Б. Лубянка, соб. д. № 10.

**С.-Петербургъ.**

Морская, № 16.

Имѣются въ продажѣ во всѣхъ  
магазинахъ Европейской Россіи  
и Сибири.

**МѢХОВЫЕ МАГАЗИНЫ**  
ТОРГОВАГО ДОМА

**Ф. А. ІОНОВЪ**

и

**И. С. АЛИНЪ**

въ Екатеринбургѣ и Тюмени.  
**Телефонъ № 248.**

**ИМѢЮТЪ ВЪ БОЛЬШОМЪ ВЫБОРѢ:**

шубы, дохи на различныхъ мѣ-  
хахъ, модныя дамскія мѣховыя  
вещи изготовляются по заказу.

**ПРЕЙСЪ-КУРАНТЫ ВЫСЫЛАЮТСЯ**  
**БЕЗПЛАТНО.**

Продажа безъ запроса.

**\* РУССКОЕ \***  
**СТРАХОВОЕ ОБЩЕСТВО,**

учрежд. въ 1867 г.

Основной и запасный капиталы Об-  
щества **2.000.000** руб. Принимаетъ  
на страхъ отъ огня всякаго рода  
движимыя и недвижимыя имущества,  
а также страхованіе транспортовъ  
морскихъ, рѣчныхъ и сухопутныхъ.  
**ПРАВЛЕНІЕ ОБЩЕСТВА** находится въ  
С.-Петербургѣ, въ собств. домѣ, на  
углу улицы Гоголя и Гороховой ул.  
№ 7—15.

**КОНТОРА ОБЩЕСТВА** въ Москвѣ, по  
Большой Лубянкѣ, въ домѣ Иванов-  
скаго монастыря.

**Агентства во всѣхъ горо-  
дахъ и торговыхъ пунктахъ**  
**Россіи.**



# Спичечная фабрика въ г. Екатеринбургѣ.





ОТКРЫТА ПОДПИСКА  
НА ТОРГОВО-ПРОМЫШЛЕННУЮ ГАЗЕТУ

# „Хлѣбное Дѣло“

посвященную прогрессивному, культурному развитію народнаго благосостоянія Россіи на поприщѣ земледѣльческаго, сельско-хозяйственнаго труда и хлѣбной торговли, необходимую для всѣхъ землевладѣльцевъ, сельскихъ хозяевъ, хлѣботорговцевъ, экспортеровъ, мукомоловъ, земскихъ, банковыхъ, страховыхъ и биржевыхъ дѣятелей, судовладѣльцевъ, желѣзнодорожныхъ дѣятелей и транспортныхъ конторъ.

Газета съ 1-го апрѣля с. г. выходитъ ДВА РАЗА ВЪ НЕДѢЛЮ.

Подписная цѣна: съ перес. на годъ—5 р.; на  $\frac{1}{2}$  г.—2 р. 50 к.; на  $\frac{1}{4}$  г.—1 р. 25 к.; на 1 мѣсяць—50 к.

*Объявленія принимаются по особой таксѣ.*

ПОДПИСКА ПРИНИМАЕТСЯ: 1) въ Главной Конторѣ газеты „Хлѣбное Дѣло“, СПБ., Калашниковскій пр., 9; 2) во всѣхъ отдѣленіяхъ Сѣвернаго Банка; 3) въ правленіяхъ и отдѣленіяхъ Рижскаго Коммерческаго Банка и 4) во всѣхъ извѣстныхъ книжныхъ магазинахъ.

Издатель Е. А. Чернякъ.

Редакторъ А. И. Дмитріевъ-Мамоновъ.

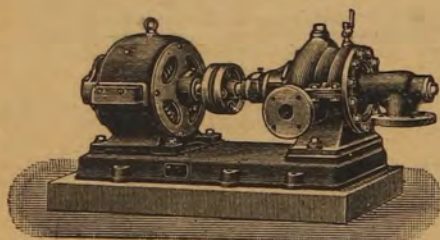

## ВЕЙЗЕ и МОНСКІЙ

Заводъ въ Галлѣ  $\frac{1}{3}$  въ Германіи.

Москва, Мясницкая ул., домъ Музея.

Для телеграммъ: „Дуплексъ“ Москва

### Спеціальность: НАСОСЫ

ВСЕВОЗМОЖНЫХЪ СИСТЕМЪ И ДЛЯ РАЗЛИЧНѢЙШИХЪ НАЗНАЧЕНІЙ.  
БОЛЬШОЙ СКЛАДЪ.

#### ПАРОВЫЕ НАСОСЫ

#### „ДУПЛЕКСЪ“.

Центробѣжные насосы турбинной системы высокаго и низкаго давленія  
(Д. В. Р. № 177267).

Компрессора и воздушн. насосы.

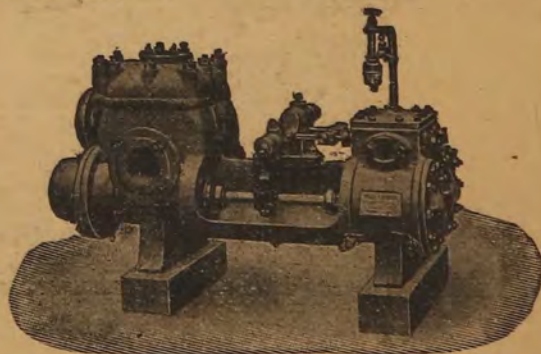



Пишущая машина  
„АДЛЕРЪ“  
имѣетъ открытый  
шрифтъ, стальные  
буквы.  
Качествомъ лучше,  
а въ цѣнѣ ниже  
другихъ.



„АДЛЕРЪ“  
Единственная ма-  
шина съ 90 сталь-  
ными буквами.  
Одна и та же  
машина пишетъ на  
**ТРЕХЪ**  
языкахъ.

**НОВО-УСОВЕРШЕНСТВОВАННЫЕ КАССОВЫЕ АППАРАТЫ  
„ИНВИКТА“.**

Полный контроль.  
Правильность записей.  
Моментальное заклю-  
ченіе кассы во всякое  
время.  
Устраненіе неприят-  
ныхъ и убыточныхъ  
недоразумѣній.  
**Ч Е К Ъ.**  
Контрольная лента.  
Указатели съ двухъ  
сторонъ.  
Идеальная пистонная  
клавіатура.  
Автоматическій счет-  
чикъ, показывающій  
итогъ полученныхъ  
кассиромъ  
денегъ.

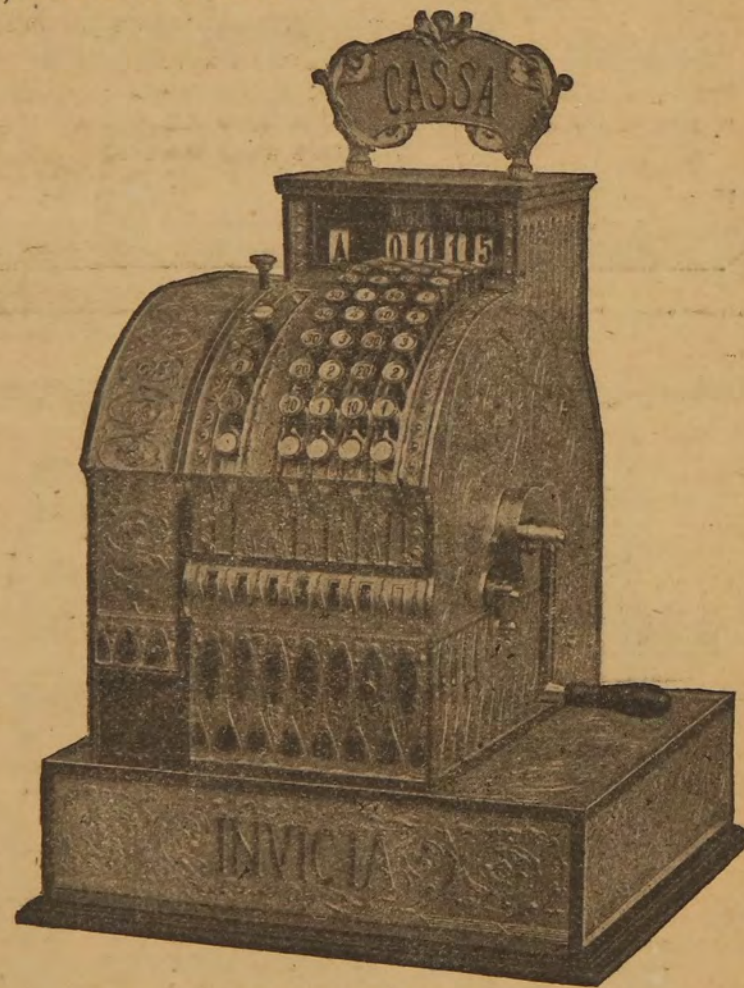

ПРЕДСТАВИТЕЛЬ НА ВСЮ РОССИЮ  
**А. ЛИНДЕНБЕРГЪ.**  
Москва, Мясницкая 36, близъ Мясницкихъ воротъ.  
Телегр.: Алинденъ—Москва. Телеф. 33—08.

Дѣятельные и солидные коммерсанты могутъ получить представительство.

ТОРГОВЫЙ ДОМЪ  
**АБАЧИНЪ и ОРЛОВЪ.**

СКЛАДЪ и КОНТОРА:  
МОСКВА: Мясницкая, д. наслѣдн. Ананова.

Телеграфный адресъ:  
„РОВЕРЪ—МОСКВА“.

Телефонъ № 14—27.

**ОТДѢЛЕНІЯ:**

Ростовъ на Дону,  
Садовая, домъ наслѣдниковъ Петрова.

Нижній Новгородъ,  
Большая Покровка, домъ наслѣдни-  
ковъ Митрофанова.

**САРАТОВЪ,**  
Нѣмецкая ул., домъ Тихова.

**ИРКУТСКЪ,**  
уголь Большой и Котельниковской ул.

**НИЖЕГОРОДСКАЯ ЯРМАРКА,**  
Нижегородская улица, домъ Ермолаева.

**Англійскіе и Германскіе велосипеды**

АНГЛІЙСКІЕ ВЕЛОСИПЕДЫ КОМП. РОВЕРЪ.

**Велосипеды „РОЯЛЬ“.**

ГЕРМАНСКІЕ ВЕЛОСИПЕДЫ ВАНДЕРЕРЪ.

**Велосипеды СТАНДАРТЪ.**

Всѣ части и принадлежности велосипедовъ.

Новѣйшая первоклассная пишущая машина „КОНТИНЕНТАЛЬ“.

**ШВЕЙНЫЯ МАШИНЫ** всѣхъ системъ.

ЧУЛОЧНО-ВЯЗАЛЬНЫЯ МАШИНЫ лучшихъ европейскихъ фабрикъ.

**СТИРАЛЬНЫЯ МАШИНЫ** паромойки „ИДЕАЛЬ“ съ печками.

ОПТОВАЯ и РОЗНИЧНАЯ ТОРГОВЛЯ.

ТРЕБУЙТЕ КАТАЛОГИ.





Торговый Домъ  
**„АЛЬФА—НОБЕЛЬ“**  
 Омскъ. Варшава.  
 С.-Петербургъ.  
 сепараторы „Альфа-Лаваль“.  
 МОДЕЛИ 1908 ГОДА.  
 НАИБОЛѢЕ УСОВЕРШЕНСТВОВАННЫЕ  
 изъ сливоотдѣлителей всего міра.  
 800 ВЫСШИХЪ наградъ.



1862 г. 1849 г. 1841 г. 1861 г. 1896 г.  
 СТАРѢЙШАЯ ФИРМА ВЪ РОССІИ  
**Л. И А. ЗАВЪЯЛОВЫХЪ**  
 ВЪ ВОРСМѢ  
 товарищество производства **СТАЛЬНЫХЪ** издѣлій.  
 Фабрика въ с. Версиѣ, Горбатовск. уѣзда, Нижегород. губ.  
 Отдѣленіе фабрики въ с. Новоселкахъ, Влад. губ.  
**ПРОДАЖА ИЗДѢЛІЙ:** въ Москвѣ, Третьяковскій проѣздъ, на Нижегородской  
 аршаркѣ, Царск. у., соб. лавка и при фабр. въ ВОРСМѢ.  
 За Всемирную выст. 1900 г. въ Парижѣ Т-во получило **ЗОЛОТУЮ МЕДАЛЬ.**



