

71160.

ОЛАЯ

ВОЕННО-СТАТИСТИЧЕСКОЕ

ОБОЗРѢНІЕ

РОССІЙСКОЙ ИМПЕРІИ.

Издаваемое по ВЫСОЧАЙШЕМУ повелѣнію

при 1-мъ Отдѣленіи

ДЕПАРТАМЕНТА ГЕНЕРАЛЬНАГО ШТАБА

ТОМЪ IV.

ЧАСТЬ 4.

НИЖЕГОРОДСКАЯ ГУБЕРНІЯ.

1852 ГОДА.

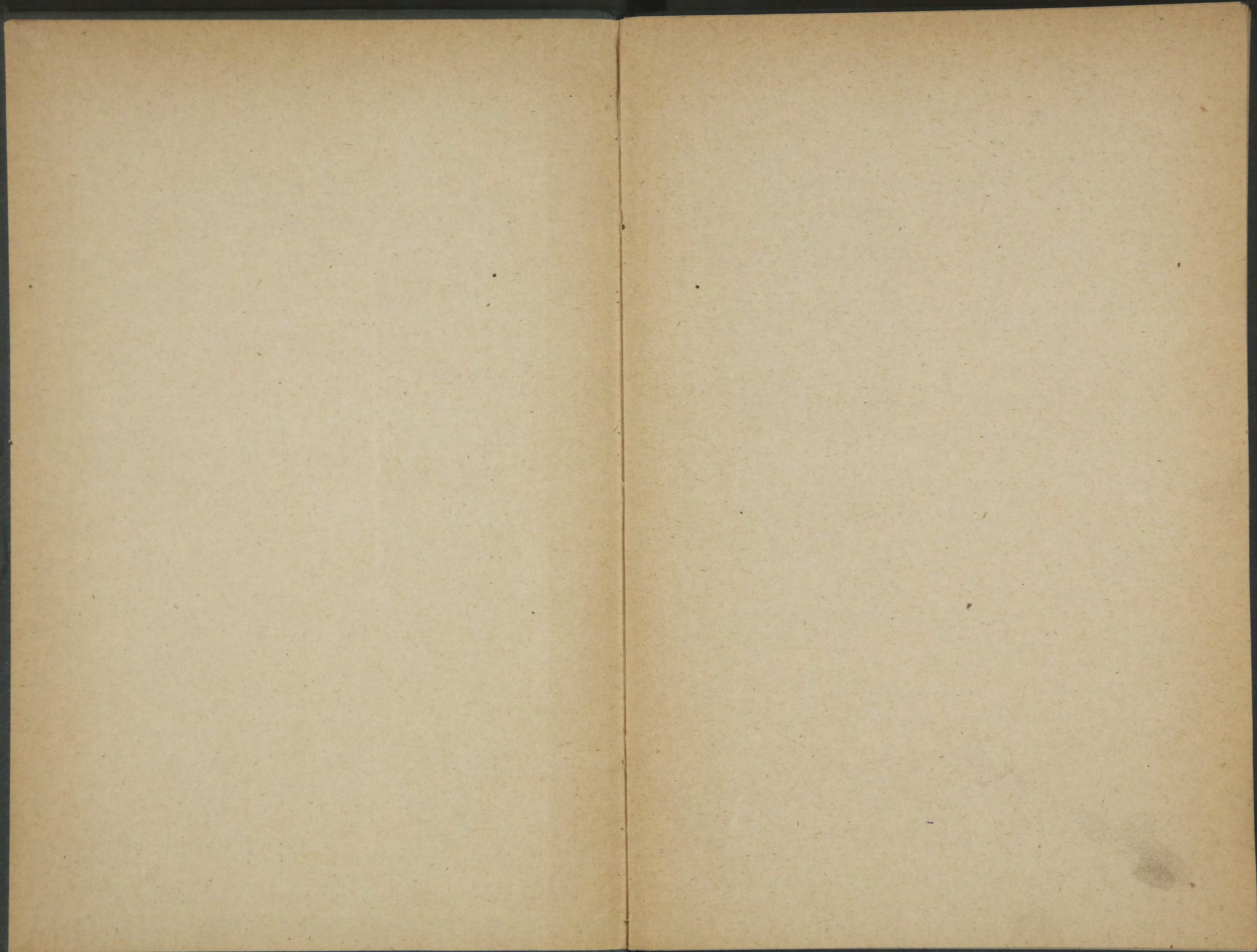

1160

30 I 8

ВОЕННО-СТАТИСТИЧЕСКОЕ

ОБОЗРѢНІЕ

РОССІЙСКОЙ ИМПЕРІИ.

Издаваемое по Высочайшему повелѣнію

при 1-мъ отдѣленіи

Департамента Генеральнаго Штаба.

ТОМЪ IV.

часть 4.

—

НИЖЕГОРОДСКАЯ ГУБЕРНІЯ.

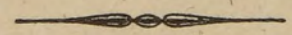

САНКТПЕТЕРБУРГЪ.

Въ типографіи Департамента Генеральнаго Штаба.

—

1832.



39

1160

K

72343

ВОЕННО-СТАТИСТИЧЕСКОЕ

ОБОЗРѢНІЕ

**НИЖЕГОРОДСКОЙ
ГУБЕРНИИ.**

*По рекогносцировкамъ и матеріаламъ, собраннымъ на мѣстѣ, составлялъ
Генеральнаго Штаба Штабсъ-Капитанъ Лебедевскій.*

ОГЛАВЛЕНІЕ

ВОЕННО-СТАТИСТИЧЕСКАГО ОБОЗРѢНІЯ НИЖЕГОРОДСКОЙ ГУБЕРНІИ.

СВѢДЕНІЯ ОБЩІА.

	Стр.
I. <i>Общій взглядъ на губернію въ военно-статистическомъ отношеніи</i>	1.
Географическое положеніе	1.
Историческій взглядъ на губернію	—
Значеніе губерніи для военнаго министерства	4.
II. <i>Мѣстность</i>	6.
Границы	—
Управленіе губерніею	—
Пространство	7.
Взглядъ на поверхность губерніи	—
Гидрографическій обзоръ губерніи	10.
Рѣки	11.
Озера	28.
Болота	29.
Пути сообщенія:	31.
Сухопутные	—
Почтовые дороги	32.
Торговые дороги	35.
Зимнія дороги	38.
Естественныя произведенія	—
Климатъ	41.
III. <i>Жители</i>	45.
Движеніе народонаселенія	49.
Размѣщеніе жителей	50.
IV. <i>Промышленность</i>	52.
Сельское хозяйство	53.
Земледѣліе	—
Огородничество	57.
Садоводство	—
Луговоеводство	58.
Лѣсоводство	60.
Пчеловодство	63.
Рыболовство	64.
Звѣриная ловля и птицеводство	65.
Фабрики и заводы	67.
Торговля	77.
V. <i>Образованность</i>	90.
а) Религіозная	—
б) Умственная	94.
Описаніе городовъ и замѣчательныхъ мѣстъ въ губерніи	95.

СВѢДѢНІЯ СПЕЦІАЛЬНЫЯ.

I. По предметамъ Департамента Генеральнаго Штаба	111.
Алфавитный списокъ мѣстамъ, удобнымъ къ помѣщенію различ- ныхъ штабовъ, ротныхъ и эскадронныхъ дворовъ	112.
Сборныя мѣста для войскъ	130.
О постоянныхъ гарнизонахъ и военныхъ учрежденіяхъ	133.
О караулахъ и постахъ, содержимыхъ въ губерніи	134.
II. По предметамъ Провіантскаго Департамента	—
III. По предметамъ Комисаріатскаго Департамента	136.

ВОЕННО-СТАТИСТИЧЕСКОЕ

ОБОЗРѢНІЕ

НИЖЕГОРОДСКОЙ ГУБЕРНІИ.

СВѢДЕНІЯ ОБЩІЯ.

I. ОБЩІЙ ВЗГЛЯДЪ НА ГУБЕРНІЮ, ВЪ ВОЕННО-СТАТИСТИЧЕСКОМЪ ОТНОШЕНІИ.

ГЕОГРАФИЧЕСКОЕ ПОЛОЖЕНІЕ.

Нижегородская губернія лежитъ между $54^{\circ}, 30', 30''$ и $57^{\circ}, 6', 50''$ сѣверной широты и между $60^{\circ}, 46'$ и $64^{\circ}, 5'$ восточной долготы.

Историческій взглядъ на губернію.

На пространствѣ, занимаемомъ нынѣ Нижегородскою губерніею, въ XI столѣтіи жили Мордва и въ сѣверныхъ частяхъ Черемисы—племени Финновъ; неизвѣстно когда они здѣсь поселились. Мордва занимала пространство отъ береговъ Оки и Волги до верховьевъ Суры, Вороны и Цны.

Окруженная со всѣхъ сторонъ непріязненными сосѣдями, Мордва отстаивала свою независимость, то отъ Болгарь, то отъ Суздальцевъ то отъ Половцевъ и, тѣснимая со всѣхъ сторонъ, или билась открыто въ своихъ земляхъ, или дѣлала сама набѣги, разоряла селенія, города и послѣ уходила въ лѣса, ей одной только извѣстные. Что-

бы прекратить эти набѣги, князья Русскіе сами ходили въ Мордовскую Землю, но не всегда удачно; въ 1104 году Ярославъ Святославовичъ былъ разбитъ. Юрій II Всеволодовичъ, чтобы оградить себя съ этой стороны, заложилъ въ 1221 году, на устьѣ Оки, городъ, который получилъ названіе Новгорода Низовскія земли, или Нижняго Новгорода. Мордва непріязненно смотрѣла на построеніе новаго города. Пургасъ, князь Мордовскій, собралъ огромное ополченіе и двинулся было на Нижній, но Суздальцы вмѣстѣ съ Пурешею, владѣтелемъ Половецкимъ и присяжникомъ Юрія, разорили всю страну Мордовскую и послѣ того, когда еще разъ сдѣлали покушеніе на Нижній, то сынъ Пуреши съ своими Половцами истребилъ всю Мордву Пургасову въ 1229 году, и самъ Пургасъ «вмалѣ утече» какъ говорить лѣтописецъ. Послѣ того еще разъ было возстала Мордва въ 1232 году, но была усмирена войсками Юрія и оставалась покойною до 1239 года, когда ее покорили Татары, послѣ чего вся Россія подпала владычеству Татаръ. Неизвѣстно были ли Татары въ Нижнемъ въ этомъ году.

Въ 1240 году, Ярославъ Всеволодовичъ отдалъ Суздаль, съ пригородами Нижнимъ и Городцемъ, въ удѣлъ брату своему Святославу, который въ 1246 году, занявъ великокняжескій престолъ, передалъ свой удѣлъ племяннику своему Андрею Ярославичу, родоначальнику князей Суздальско-Нижегородскихъ. Въ 1340 году, Константинъ Васильевичъ получилъ въ ордѣ ярлыкъ на Великое Княжество Суздальско-Нижегородское.

Но не оружіемъ утвердилъ онъ здѣсь свое владычество; онъ вывелъ Русскихъ людей изъ своей отчины—Суздаля и призывалъ ихъ еще изъ другихъ княжествъ. Привлекаемые милостями Константина, Русскіе стекались со всѣхъ сторонъ и селились охотно на земляхъ Мордовскихъ. Окруживъ такимъ образомъ свою столицу Русскимъ населеніемъ, Константинъ утвердилъ власть свою на берегахъ Волги до устья Оки; берега Теши и Пьяны также принадлежали ему. Но здѣсь, какъ и вездѣ тогда въ Россіи, были распри за удѣлы, и дѣти Константина Васильевича ходили судиться въ Орду; враждовали между собою и съ сосѣдними князьями. Между тѣмъ явился новый сосѣдъ Нижняго, — это былъ Булатъ-Темиръ, мурза Ордынскій. Воспользовавшись смутами въ Ордѣ, онъ присвоилъ власть надъ областями прежней Булгаріи, и Казань сдѣлалась его столицею. Въ 1366 году бросился онъ вверхъ по Волгѣ, разоряя и опустошая берега ея и подошелъ къ самому Нижнему; всѣ князья: великій князь Дмитрій Константиновичъ, Борисъ Городецкій и Дмитрій Ногать,

младшій сынъ Константина Васильевича, жившій тогда въ Суздаль, дружно вооружились. Булатъ—Темиръ, неожиданшій такого вооруженія, бросился бѣжать за Пьяну и задніе его отряды были избиты и потоплены въ Пьянѣ.

Москва же тѣмъ временемъ все усиливалась. Нижегородскіе князья держались стороны сильнаго, но въ это время слабѣла Орда, на которую они рассчитывали, слабѣло и княжество Нижегородское отъ раздора князей и въ 1392 году, въ княженіе великаго князя Московскаго, Василія Димитріевича, вошло въ составъ великаго княжества Московскаго; такъ что великій князь Іоаннъ III, между прочими землями, наслѣдовалъ и земли нынѣшней Нижегородской губерніи. Съ этихъ поръ, судьба ея связана съ судьбою царства Московскаго. Во время Казанскихъ походовъ, Нижній служилъ сборнымъ мѣстомъ войскамъ, ходившимъ на Казань. Въ 1612 году Нижегородцы первые возстали для освобожденія Москвы отъ власти Поляковъ; въ это время появлялись здѣсь шайки Заруцкаго, но они были скоро изгоняемы. Здѣсь воцарилось совершенное спокойствіе, Нижній началъ быстро процвѣтать, постоянно находясь въ составѣ царства Московскаго.

Въ 1708 году, Императоръ Петръ I указалъ раздѣлить Россію на губерніи, и Нижній Новгородъ, со всѣми уѣздами нынѣшней Нижегородской губерніи, вошелъ въ составъ губерніи Казанской. По указу же 1719 года, послѣдовало новое раздѣленіе Россіи на 11-ть губерній, губерній на провинціи и провинцій на уѣзды съ пригородами и селеніями. Нижній Новгородъ былъ отдѣленъ отъ Казанской губерніи и составлена губернія Нижегородская; она была раздѣлена на 3 провинціи и на 7 уѣздовъ: 1-я провинція Нижній Новгородъ, Балахна, Юрьевъ—Повольскій; 2-я провинція Арзамасъ; 3-я провинція Алатырь, Курмышъ и Ядринъ; а въ 1779 году Нижегородская губернія, подъ именемъ намѣстничества, является въ нынѣшнемъ ея объемѣ, съ раздѣленіемъ на 13 провинцій. Императоръ Павелъ I, при вступленіи на престолъ, перемѣнилъ названіе намѣстничествъ на губерніи.

Такимъ образомъ, Нижегородская губернія есть издревле провинція Русская; населена народомъ Русскимъ и хотя въ нее вошли Мордва и Черемисы; но ихъ немного, исповѣдуютъ они вѣру православную (*), не имѣя письменъ, забываютъ свой языкъ и вѣроятно скоро будутъ говорить языкомъ чисто русскимъ. Одни Татары остаются еще послѣдователями Магомета.

(*) Въ царствованіе Екатерины II Мордва и Черемисы приняли Христіанскую вѣру.

Губернія лежитъ почти въ центрѣ Европейской Россіи, ближе къ восточной границѣ, чѣмъ къ западной. По отдаленности ее отъ границъ Имперіи, трудно сдѣлать какое нибудь предположеніе, по которому Нижегородская губернія могла бы сдѣлаться театромъ военныхъ дѣйствій, слѣдовательно, чисто въ военномъ отношеніи, она никакой важности не имѣетъ; но важна по тѣмъ средствамъ, которыя доставляетъ войскамъ въ мирное время и, по приближеніи театра войны, положеніемъ своимъ въ тылу дѣйствующей арміи. Средства, которыя доставляетъ губернія, суть: провіантскія, комисаріатскія; сюда же можно отнести и расквартированіе войскъ.

Значеніе губерніи для военнаго министерства.

Въ большей части Нижегородской губерніи хлѣбопашество составляетъ главный промыселъ и источникъ доходовъ; ежегодно остается отъ посѣвовъ достаточное количество хлѣба для собственнаго потребленія въ губерніи, удѣляется значительная часть для содержанія войскъ, и еще на большія суммы сосредоточивается на Волжскихъ пристаняхъ, для внѣшней продажи. Въ неурожайные годы, здѣсь не можетъ встрѣтиться недостатка—Волга, Ока и Сура соединяютъ Нижній съ хлѣбородными губерніями, и много хлѣба ежегодно привозится на здѣшнія пристани, а конечно съ увеличеніемъ требованія увеличится и привозъ. Въ здѣшнихъ провіантскихъ магазинахъ содержится провіанта только необходимое количество для войскъ, здѣсь расположенныхъ; но такъ какъ постоянно ихъ здѣсь бываетъ немного, то и запасы очень невелики. Въ случаѣ же недостатка, за исключеніемъ средствъ самой губерніи, по вышепоименованнымъ рѣкамъ, могутъ быть доставляемы огромные запасы, за сходныя цѣны и въ весьма непродолжительное время, особливо на пароходахъ по Волгѣ. Что же касается до сѣна, то губернія имѣетъ его очень достаточно, особенно замѣчательны поемные луга; сѣно, съ нихъ получаемое, отличнаго достоинства.

Малое плодородіе почвы сѣверныхъ уѣздовъ Нижегородской губерніи, не вознаграждая трудовъ земледѣльца, заставило жителей обратиться къ фабричной и заводской промышленности. Недалняя доставка и легкій сбытъ произведеній на Нижегородской ярмаркѣ значительно развили эту промышленность, такъ что и въ хлѣбородныхъ уѣздахъ рѣдко можно видѣть селеніе, гдѣ бы не было фабрики, завода, или не подготовляли бы для нихъ матеріаловъ. Вліяніе Нижегородской ярмарки простирается не только на одну здѣшнюю

губернію, но она по справедливости можетъ быть названа мѣриломъ всей русской промышленности. Не много найдется губерній, которыя не присылали бы сюда своихъ произведеній и въ замѣнъ не получали бы произведеній другихъ. Изъ числа фабричныхъ и заводскихъ произведеній самой губерніи привозимыхъ сюда на ярмарку, много встрѣчается такихъ, которыя необходимы для войскъ. Сюда приѣзжаютъ комисіонеры и дѣлаютъ разныя закупки на значительныя суммы; впрочемъ трудно опредѣлить цифрою, даже приблизительно на какую сумму, — все зависитъ отъ количества привоза и отъ качества привозимаго. Изъ числа же произведеній губерніи многія заслужили повсемѣстную извѣстность; напримѣръ произведенія заводовъ кожевенныхъ, валеночныхъ; желѣзныя и стальные издѣлія, кому неизвѣстны произведенія с. с. Павлова и Ворсмы?

Относительно расквартированія, Нижегородская губернія, по своему населенію и числу дворовъ, могла бы вмѣстить значительное число войскъ; но, при внимательномъ разсмотрѣніи, находимъ, что только одна половина ея удобна для помѣщенія войскъ, а остальная покрыта лѣсами и болотами, среди которыхъ рѣдко разбросаны селенія, съ весьма немногими и очень неудобными сообщеніями; въ ней находится множество переправъ чрезъ широкія рѣки, которыя весною, хотя и не вовсе препятствуютъ сообщеніямъ, но очень затрудняютъ ихъ, въ особенности Волга. За то въ первой половинѣ, населеніе зажиточно, селенія расположены густо, земля плодородна, фуражъ дешевъ, содержаніе лошади обходится не дорого и кавалерія не въ большомъ числѣ могла бы быть расположена здѣсь съ удобствомъ; артиллерія же встрѣтитъ неудобства при передвиженіи по дорогамъ, которыя здѣсь не всегда въ хорошемъ состояніи, (это же неудобство и для кавалеріи).

Въ Нижегородской губерніи, кромѣ войскъ постоянно здѣсь стоящихъ (4-го карабинернаго полка, внутренняго гарнизоннаго баталіона, жандармской, инвалидныхъ и этапныхъ командъ), до 1849 года было располагаемо не болѣе одного полка; въ случаѣ нужды, здѣсь съ удобствомъ можетъ помѣститься бригада и болѣе пѣхоты, безъ чувствительнаго стѣсненія войскъ и обремѣненія жителей. Въ настоящее время, кромѣ поименованныхъ войскъ, ни какихъ болѣе временно не расположено, кромѣ полка Уральскихъ или Оренбургскихъ казаковъ, приходящихъ къ ярмарочному времени, для содержанія постовъ по дорогамъ, ведущимъ къ Нижнему.

Изъ всего этого можно вывести слѣдующее заключеніе, о важности губерніи для военнаго министерства.

Главнѣйшія и постоянныя средства губерніи суть провіантскія.

Коммиссаріатскія коммиссіи тоже могутъ расчитывать на произведенія губерніи и на привозимое въ нее изъ другихъ мѣстъ, хотя этотъ разчетъ не всегда вѣренъ; въ случаѣ надобности здѣсь могутъ быть расположены войска по квартирамъ, въ небольшомъ числѣ и преимущественно пѣхота.

II. МѢСТНОСТЬ.

1) Г р а н и ц ы .

Границы губерніи частію естественныя, частію искусственныя. Къ сѣверу она граничитъ съ Костромскою губерніею, частію сухимъ рубежомъ, частію же теченіемъ рѣкъ: Козленцы, Керженца и Ветлуги; къ сѣверо-востоку съ Вятскою губерніею сухимъ рубежомъ и частію теченіемъ рѣкъ: Ветлуги, Суры, Угры и Курмышки; къ югу съ Пензенскою и Тамбовскою губерніями сухимъ рубежомъ, а частію по теченію рѣкъ: Алатыри, Инсары и Ирсети; къ западу съ Владимірскою губерніею сухимъ рубежомъ, а также теченіемъ рѣки Теши. Отъ сѣвера къ югу, по прямой линіи губернія простирается на 272 версты, отъ запада къ востоку на 187 версть.

2) У п р а в л е н і е г у б е р н і е ю .

Губернія управляется на общихъ правахъ, по учрежденію о губерніяхъ. Военный губернаторъ управляетъ всею гражданскою частію есть начальникъ всѣхъ войскъ, расположенныхъ въ губерніи.

Для управленія, губернія раздѣлена на 11 уѣздовъ, уѣзды на станы. Государственныя имѣнія дѣлятся на волости, а удѣльныя на приказы.

Становые пристава, волостныя управленія и удѣльные приказы помѣщаются въ слѣдующихъ мѣстахъ: въ Нижегородскомъ уѣздѣ квартира пристава 1 стана, въ селѣ Шелокшѣ, 2—въ селѣ Богоявленѣ; волостное управленіе въ Выѣздновѣ (въ волости считается 6,101 душа); удѣльныхъ приказовъ нѣтъ. Въ Ардатовскомъ уѣздѣ два стана: квартира пристава 1 стана въ селѣ Глуховѣ, 2—въ селѣ Выползовѣ; волостное управленіе въ дер. Вертвяловой (5,254 души); удѣльный приказъ въ дер. Мокшалаей (4,676 душъ). Въ Горбатовскомъ уѣздѣ два стана: 1-й въ селѣ Павловѣ, 2-й въ селѣ Ворсмѣ; волостное управленіе въ селѣ Таркѣ (7,213 душъ); удѣльныхъ приказовъ нѣтъ. Въ Княгининскомъ уѣздѣ два стана: 1-й въ селѣ Большомъ Мурашкинѣ,

2-й—въ селѣ Бутурлинѣ; волостное правленіе въ дер. Казачьей слободѣ (6,492 души); удѣльные приказы въ Запрудной слободѣ (3,798 душъ) и въ селѣ Ревезенѣ (2,807 душъ). Въ Макарьевскомъ уѣздѣ два стана 1-й въ селѣ Воскресенскомъ, 2-й въ селѣ Работкахъ; волостное управление въ селѣ Трофимовѣ (8,215 душъ) и въ четырехъ селеніяхъ сельскія расправы; удѣльныхъ приказовъ нѣтъ. Въ Семеновскомъ уѣздѣ два стана, 1-й въ дер. Хвостиковѣ, 2-й въ д. Палкинѣ, волостное управление въ дер. Хвостиковой (9,633 души), удѣльные приказы въ д. д. Хвостиковѣ и Чистомъ Полѣ (4,964 души). Въ Сергачскомъ уѣздѣ два стана: 1-й въ Гагинѣ, 2-й въ Ключищахъ; волостныя управления въ селѣ Ключевѣ (2,998 душъ), въ дер. Ендовищахъ (6,943) и въ дер. Пошатовой (1,137) удѣльный приказъ въ селѣ Итмановѣ (4,822 души). Въ Балахнинскомъ уѣздѣ 1-й станъ въ селѣ Васильевой слободѣ, 2-й въ селѣ Городцѣ; волостныя управления въ селахъ: Черномъ (4,531 душа) и Козинѣ (4,730 душъ), удѣльные приказы въ дер. Смолькахъ (2,493 души) и Матрехиной (2,004). Въ Лукояновскомъ уѣздѣ, 1-й станъ въ селѣ Резоватовѣ, 2-й въ селѣ Полянахъ; волостное управление въ городѣ Лукояновѣ (9,211 душъ). Въ Арзамаскомъ уѣздѣ 1-й станъ въ селѣ Мѣдынцевѣ, 2-й въ селѣ Янищахъ; волостное управление въ селѣ Чернухѣ (5,440) и Вадѣ (6,505 душъ). Въ Васильскомъ уѣздѣ 1-й станъ въ дер. Крайней Шешмарѣ, 2-й въ дер. Маклоковой; волостное управление въ Спасскомъ (3,527), Эмангашѣ (6,984) и Маклоковой (2,848); удѣльный приказъ въ селѣ Воротынцѣ (2,519 душъ).

3) Пространство.

Нижегородская губернія заключаетъ въ своихъ предѣлахъ 4,489,485 десятинъ, или 876 квад. миль, 43,098 квадр. верстъ и по пространству занимаетъ тридцатое мѣсто, между губерніями Россійской Имперіи.

Таблица пространства, приложена подъ № 1-мъ.

4) Взглядъ на поверхность губернии.

Поверхность Нижегородской губернии не имѣетъ ничего особеннаго, что рѣзко отличало ее бы отъ поверхности другихъ губерній средней полосы Россіи; здѣсь нѣтъ ни высокихъ горъ, ни обширныхъ степей; тѣ же легкія возвышенности, тѣ же низменныя мѣста, покрытыя лѣсами и болотами. Одни только рѣки придаютъ ей характеръ, нѣсколько отличный отъ нѣкоторыхъ губерній этой полосы.

Ока и Волга раздѣляютъ губернію на двѣ половины,—не равныя по пространству и отличныя по своему характеру. Правые берега рѣкъ Оки и, отъ Нижняго Новгорода, Волги, высоки, круты и скалисты, только въ нѣкоторыхъ мѣстахъ имѣютъ пологіе скаты (отъ села Оюкина, Васильскаго уѣзда, до города Васпя, не болѣе 15 вер.). Здѣсь находятся высшія точки въ губерніи; около Горбатова высота берега до 40 сажень надъ поверхностію воды въ рѣкѣ; въ Нижнемъ Новгородѣ 43 сажени (только здѣсь было произведено барометрическое нивелированіе), при селеніи Ельнѣ, Нижегородскаго уѣзда 35 сажень и у села Лыскова, Макарьевскаго уѣзда, такъ называемая Оленья Гора имѣетъ высоты 35 сажень, въ городѣ Василь-Сурскѣ берегъ имѣетъ высоты 40 сажень. Весь этотъ берегъ изрѣзанъ большими и глубокими оврагами, на днѣ которыхъ текутъ рѣчки и ручьи, впадающіе въ Волгу. Берегъ этотъ мѣстами открытъ, мѣстами поросъ кустарникомъ, или лѣсомъ; въ Василь-Сурскомъ уѣздѣ растутъ по берегу липовый и дубовый лѣса. Возвышенности не велики и не имѣютъ замѣтнаго вліянія на климатъ; только на открытыхъ мѣстахъ господствуютъ постоянные вѣтры и воздухъ сырѣе; конечно этому много способствуютъ большія рѣчки и сосѣдство Семеновскаго уѣзда, обильнаго болотами и лѣсами.

Эти высокіе и крутые берега придаютъ гористый характеръ уѣздамъ: Горбатовскому, Нижегородскому, Макарьевскому и Василь-Сурскому; здѣсь глубокіе и крутые овраги представляютъ много спусковъ и подъемовъ, которые тѣмъ затруднительнѣе, что грунтъ этихъ мѣстъ глинистый, или песчаный; весною, или лѣтомъ, въ дождливое время, преимущественно же осенью, проѣздъ здѣсь вообще чрезвычайно затруднителенъ.

Далѣе къ югу, мѣстность дѣлается ровнѣе, южная часть Горбатовскаго и западная Ардатовскаго ровная, болотистая съ легкимъ скатомъ къ западу. Въ Сергачскомъ и Княгининскомъ уѣздѣ мѣстность волнообразная, здѣсь не встрѣчается крутыхъ спусковъ, и почва земли тверже. Вообще, чѣмъ далѣе отъ Волги, тѣмъ болѣе измѣняется почва земли, переходя отъ глины и песку въ черноземъ, такъ что въ Лукоянскомъ уѣздѣ почва земли чистый черноземъ. Въ восточной части Ардатовскаго и Арзамаскаго уѣздовъ много плоскихъ возвышенностей, глубокихъ и обширныхъ овраговъ; вблизи лѣсовъ и въ лѣсахъ много болотъ, озеръ и ключей, и мѣстность слегка покатая къ югу. Въ Ардатовскомъ уѣздѣ, во многихъ мѣстахъ, есть желѣзная руда; въ Арзамаскомъ — гипсъ, известковый камень и мергель; въ Княгининскомъ уѣздѣ по лѣвому берегу Пьяны, въ невы-

сокой горѣ, около села Борнукова, находили разноцвѣтный съ крапинами алебастръ; нагорный берегъ Волги состоитъ изъ глины и извести; въ немъ находятся мѣдныя и желѣзистыя колчеданы.

Въ сѣверной части Нижегородской губерніи, течение рѣки Волги отдѣляетъ большую часть Балахнинскаго уѣзда отъ другой, меньшей, и отъ уѣздовъ Семеновскаго и Макарьевскаго. Здѣсь мѣстность, къ Окѣ ровная, низменная, покрытая лѣсами и множествомъ болотъ и топей; подземные ключи, подмывая землю, образуютъ провалы, иногда сажень на 20 въ діаметрѣ и на 10 въ глубину. Эти провалы здѣсь называются котлами и преимущественно образуются въ лѣсахъ. Сообщеній здѣсь очень мало; есть мѣста на значительное разстояніе вовсе необитаемыя.

Далѣе къ сѣверу, къ Костромской губерніи, мѣстность дѣлается возвышеннѣе, сушѣ и болѣе населена. Въ Балахнинскомъ уѣздѣ, въ озерахъ и колодцахъ, находится ключевая соль.

За тѣмъ Семеновской и сѣверная часть Макарьевскаго уѣзда представляютъ совершенную равнину, не много покатую къ востоку, перерѣзанную болотистыми рѣками, текущими въ Волгу и Ветлугу. Возвышенности по лѣвому берегу Волги идутъ только до Нижняго; селенія Городецъ и Катунки имѣютъ высоты до 30 сажень, но этотъ берегъ къ Нижнему постепенно спускается и за этимъ городомъ покрытъ множествомъ озеръ, а въ иныхъ мѣстахъ болотистъ. Волга образуетъ здѣсь много заливовъ и, весною, затопляетъ берегъ на значительное разстояніе. Эта большая равнина, заключающая въ себѣ Семеновскій и большую часть Макарьевскаго уѣздовъ, покрыта болотами и лѣсами; здѣсь много топей, кой гдѣ встрѣчаются песчаные бугры и косы; селенія не велики и чрезвычайно разбросаны, сообщеній мало и тѣ болшею частію неудобныя, есть мѣста совершенно пустыя, въ которыя заходятъ одни только охотники. Семеновскій уѣздъ изобилуетъ торфомъ, но онъ здѣсь остается безъ всякаго употребленія. Климатъ здѣшнихъ мѣстъ холоднѣе и влажнѣе климата заволжскихъ частей.

Въ Нижегородской губерніи соединяются понижающіяся отрасли хребта Уральскаго съ отраслями горъ Алаунскихъ; которыя здѣсь исчезаютъ; изъ Вятской губерніи входятъ послѣднія отрасли Уральскихъ горъ; изъ западныхъ губерній — Алаунскія; возвышенности же, идущія по берегу Волги, продолжаютъ по правому берегу въ Казанскую губернію и по лѣвому — въ Ярославскую.

Не смотря на обиліе водъ въ Нижегородской губерніи, здѣшніе жители, во многихъ мѣстахъ нуждаются въ водѣ для питья; въ Се-

меновскомъ уѣздѣ большая часть рѣкъ вытекаетъ изъ болотъ и проходитъ по иловатому грунту, а потому содержитъ воду мутную; въ Арзамаскомъ и Ардатовскомъ уѣздахъ рѣки, проходя по иловатому грунту, тоже не совсѣмъ удобны къ употребленію; въ особенности вода рѣки Теши. Жители этихъ мѣстъ пользуются колодезною водою. Селенія, расположенныя по нагорному берегу Волги, также прибѣгаютъ къ колодезной водѣ; причиною тому трудность подъема по высокимъ, крутымъ, мѣстами совершенно отвѣснымъ берегамъ, и весьма малое число устроенныхъ спусковъ.

Что же касается до движенія войскъ, то въ уѣздахъ, лежащихъ по нагорному берегу Оки и Волги, состояніе дорогъ совершенно зависитъ отъ времени года и отъ погоды. Въ сухую погоду, войска и тяжести могутъ удобно по нимъ двигаться и это тѣмъ удобнѣе, что населеніе сосредоточено преимущественно по нагорному берегу этихъ рѣкъ и отличается богатствомъ, промышленностію и торговлею. Спуски же и подъемы не такъ круты, чтобы могли препятствовать движенію; весьма рѣдко, а можетъ быть и во все не встрѣтится надобности тормозить колеса. Но за то, послѣ продолжительныхъ дождей, земля сильно размягчается и колесо глубоко врѣзывается въ землю; даже простыя повозки, въ это время, станціи верстъ въ 20, дѣлаютъ по 6 часовъ.

Въ южныхъ уѣздахъ грунтъ тверже, мѣстность ровнѣе, а въ вѣсныхъ мѣстахъ и совершенно ровная. Въ уѣздахъ же за Волгою движеніе можно производить только по дорогамъ, по сторонамъ которыхъ всюду лѣсъ или болото. Самыя дороги большею частію узкія, проселочныя и, по болотистому своему грунту, много зависятъ отъ погоды.

5) Гидрографическій обзоръ губерніи.

Общій взглядъ на губернію, въ гидрографическомъ отношеніи.

Нижегородская губернія, въ гидрографическомъ отношеніи, занимаетъ одно изъ счастливѣйшихъ мѣстъ въ Россіи; здѣсь соединяются двѣ важнѣйшія по судоходству рѣки: Волга и Ока, а также Сура и Ветлуга, которыя хотя и не могутъ стать въ параллель съ двумя первыми, однако все, болѣе или менѣе, способствуютъ торговой дѣятельности края. Это счастливое положеніе было главною причиною, что Нижегородская ярмарка достигла настоящаго высокаго значенія для Россіи. Волга и ея притоки соединяютъ губернію съ 24-мя другими губерніями, съ Сибирью, съ Бѣлымъ, Каспійскимъ, Балтійскимъ и Азовскимъ морями; онѣ доставляютъ произведенія

русскихъ фабрикъ, азіатскіе товары и произведенія европейскихъ державъ. Здѣсь, какъ въ центральномъ пунктѣ, сосредоточиваются всѣ товары, скупаются, обмѣниваются и послѣ, тѣми же путями, развозятся въ разныя стороны. Ярмарка же способствовала къ развитію промышленности губерніи и Нижегородская губернія теперь, по справедливости, можетъ стать на ряду съ промышленнѣйшими губерніями Россіи. Еще есть множество меньшихъ рѣкъ, протекающихъ по разнымъ направленіямъ; нѣкоторыя изъ нихъ удобны для сплава въ весеннее время, на нѣкоторыхъ же устроены мельницы и заводы.

Что касается до выгодъ, которыя могутъ доставить воды войскамъ, здѣсь квартирующимъ, удобною доставкою провіанта, то этими выгодами, будутъ пользоваться только войска, расположенныя по Волгѣ и Окѣ и частію по Сурѣ; за тѣмъ нѣкоторыя изъ остальныхъ рѣкъ хотя и удобны для сплава, но только весною, въ лѣтнее же время по нимъ ходятъ только легкія рыбацкія лодки, а нѣкоторыя, рѣки, мѣстами, пересыхаютъ во время жаровъ.

Если расположить войска только по правую сторону Оки и Волги, то этимъ можно избѣжать затрудненія въ переправахъ, на прочихъ же рѣкахъ есть мосты, гати и плотины; многія изъ рѣкъ, въ лѣтнее время, проходимы въ бродъ. Замѣчаніе о затруднительности переправъ, относится только до значительныхъ частей войскъ, малыя же части, напримѣръ не болѣе роты, не встрѣтятъ затрудненія ни на Волгѣ, ни на Окѣ; здѣсь на всѣхъ путяхъ имѣются въ большемъ числѣ перевозные суда, или большія лодки, поднимающія отъ 50 до 140 человѣкъ.

Рѣки.

Всѣ рѣки, орошающія Нижегородскую губернію, принадлежатъ къ бассейну Волги; однѣ впадаютъ въ нее, или въ ея притоки въ предѣлахъ губерніи, другія же въ сосѣдственныхъ губерніяхъ. Чтобы удобнѣе видѣть гидрографическую сѣть здѣшней губерніи, представляемъ слѣдующую таблицу.

Волга . .	Узола.	Хохлома.	
		Ружа.	
		Лемша.	
	Корженецъ . .	Козленецъ.	Бортная.
		Безменецъ.	Черная.
		Макѣвка.	
		Медвѣдовка.	
		Бѣлаевка.	Кринка.
		Мошка.	

		Оланиха.	
		Елховка.	Шалдешка.
		Пыдрей.	
		Осиновка.	Черная Санахта.
		Чернушка.	
	Керженецъ.	Великуша.	Бѣлая Санахта.
		Больш. Ухтышъ.	Мал. Ухтышъ.
		Вишняковка.	
		Бол. Черная.	Мал. Черная.
		Ялокша.	
		Поворотка.	
		Арья.	
	Мал. Маза.		
	Бол. Маза.		
	Сундовикъ.	Лукава.	
	Латоша.		
	Дорогуча.		
		Пеленга.	
		Ноля.	
	Ветлуга.	Юренга.	Куха.
			Кува.
		Икша.	
		Ижумъ.	Куржа.
		Люнда.	Перша.
			Инея.
	Ветоша.		
	Нюжела.		
	Санахта.		
	Троца.		
	Югъ.	Черная.	
	Черная.	Бѣлая.	
		Бѣл. Яровка.	
	Третьяна.		
	Желѣзница	Ржавка.	
	Жужела.		
	Черная.		
	Пыра.		
		Сейма.	Мордвища.
		Черна.	Койшма.
		Бол. Кутра.	
	Ока.	Суводъ.	
		Виля.	Желѣзница.
			Выкунъ.
		Белетьма.	Тыслейка.
			Талкова.

		Пша.	
		Пой.	
		Ельтма.	
		Меркуша.	
		Майданъ.	
		Нуксъ.	{Полянка. Сасекная.
		Холдна.	
		Монасиха.	
		Срепуша.	
		Кука.	
	Теша.		Несмуровка Сущевка. Мадона. Водопря. Мал. {Ишма. Бол. {
		Сережа.	
			{Ирзѣкъ {Вяжетъ. Дольная.
			Чара. Иржа.
		Пашемка.	
		Ломовка.	
		Ельковка.	
		Кушбака.	
	Толковка.		
		{Илевъ.	{Катра. Кастырасъ. Черная.
	Люкша.		
		{Сатисъ.	{Пуза. Дикой Сатисъ.
	Томачевка.		
	Варнава.		
		{Спира.	
	Ункоръ.		
		{Матрешка. Сырая Пундра.	
	Шолокша.		
	Каменка.		
	Кудьма.		
		Міанга.	
		Майдонъ.	
		Пигесъ.	
	Озерка.	Кожлейка.	Моданка.
		Лекланденъ.	
Р. Волга.			
	Ока.		

		Озерка Кирмедь.	
		Язень.	
		Березовка.	
		Лакшица.	
		Ройка.	
		Щецень.	
	Кудьма.	Сажендга.	Песочная.
		Шелокша.	
		Сѣчугъ.	Ланшица.
			Еленка.
		Рахма.	Старковка.
			Дубенка.
		Огневка.	
		Помза.	Уронга.
			Угра.
			Чека.
			Елховка.
	Р. Волга. Сура.		Ежать.
			Ливиза.
		Пьяна.	Каляя.
			Умай.
			Ватьма.
			Ванъ.
			Вашкилей.
			Умачь.
			Ирсеть.
			Мола.
			Арзинка.
		Алатырь.	Сивялить Ирсеть.
			Кавича.
			Рудня. Ирсеть.
			Пеля.
			Каньша.
			Инсара.

О П И С А Н І Е Р Ѣ К Ъ .

Рѣка Волга.

Волга беретъ начало изъ болотъ Осташковскаго уѣзда, Тверской губерніи, при дер. Волгѣ, изъ источника, называемаго жителями Горданью; отъ озера Пено она принимаетъ видъ рѣки. Отъ востока, общее направленіе ея теченія идетъ на востокъ до г. Казани, гдѣ она круто поворачиваетъ на югъ и идетъ въ этомъ направленіи до Царицына, отсюда поворачиваетъ на юго-востокъ и впадаетъ въ Каспійское море. Длина всего теченія Волги 3,056 верстъ.

Оросивъ Тверскую, Ярославскую и Костромскую губерніи, Волга

входитъ въ Нижегородскую, въ Балахнинскіи уѣздъ, близъ села Кутунокъ и идетъ по Балахнинскому, Нижегородскому, Макарьевскому и Василь-Сурскому уѣздамъ, отлогою дугою отъ сѣверо-запада на востокъ; длина ея теченія по Нижегородской губерніи до 250 вер. Быстрота Волги очень незначительна; источники ея на 600 футовъ выше уровня моря, паденіе имѣетъ она $\frac{1}{5}$ фута на версту; скорость теченія можно положить отъ 36 до 70 футовъ въ минуту. Глубина ея, въ меженнее время, отъ 4 до 20 футовъ, во время же разлива достигаетъ до 35 футовъ, мѣстами и болѣе. Ширина различна; отъ границъ Нижегородской губерніи до Нижняго-Новгорода, отъ 150 до 250 сажень, въ Нижнемъ—до 250, далѣе ширина увеличивается до селенія Сомовки (Василь-Сурскаго уѣзда) отъ 450 до 600 сажень, потомъ къ Казанской губерніи опять уменьшается отъ 400 до 500 сажень; при городѣ Василь-Сурскѣ имѣетъ съ небольшимъ 400 сажень; весною же, смотря по свойству береговъ, она разливается отъ 5 до 15 верстъ: въ Балахиѣ верстъ на 10, въ Нижнемъ на 15, въ Макарьевѣ на 10, а въ Василь-Сурскѣ на 20 верстъ.

Отъ вступленія Волги въ Нижегородскую губернію до впаденія въ нея Оки, лѣвый берегъ командуетъ правымъ; только на нѣкоторое разстояніе выше устья Оки оба берега низменны. Отъ Нижняго Новгорода, командованіе переходитъ на правый берегъ и, до села Юкина, берегъ этотъ постоянно крутъ и высокъ; отсюда же до города Василь-Сурска, на протяженіи 15 верстъ, отлогъ и весною затопляется, далѣе до Казанской губерніи берегъ опять становится высокимъ. Правый берегъ Волги до Нижняго и лѣвый отъ Нижняго Новгорода низменъ, въ иныхъ мѣстахъ болотистъ, образуетъ много заливовъ, затопляется весною на большое разстояніе и усѣянъ незначительными озерами. Около рѣки растетъ кустарникъ, или мелкій лѣсъ; на нѣкоторомъ разстояніи отъ берега лѣсъ становится крупнѣе; въ Василь-Сурскомъ уѣздѣ, по берегу самой рѣки, растутъ дубовые и липовые лѣса. Грунтъ береговъ глинистый съ известью, отъ нихъ отдѣляются песчанья косы, образующія мели, которыя значительно суживаютъ рѣку. Дно рѣки большею частію песчаное и мѣстами глинистое.

Рѣка значительно мелѣетъ: въ предѣлахъ Нижегородской губерніи насчитывается до 11 постоянныхъ мелей, много затрудняющихъ плаваніе; за тѣмъ еще много такихъ мелей, которыя являются не ежегодно, или переносятся съ одного мѣста на другое. Значительныхъ острововъ на Волгѣ нѣтъ, но малыхъ очень много; до 20 изъ нихъ имѣютъ не менѣе 100 сажень въ длину, ширина же, за исключеніемъ

нѣкоторыхъ, весьма незначительна, рѣдко превосходитъ 25 сажень. Многіе изъ острововъ, послѣ весенняго разлива, пропадаютъ и потомъ являются новые. Пороговъ нѣтъ, фарватеръ, въ плесахъ, правильный и ровный, но на меляхъ и перекатахъ развѣтвляется и дѣлается извилистымъ. Каменные строенія находятся только въ городахъ, лежащихъ по берегу рѣки, да въ селахъ каменные церкви, большею частію обнесенныя каменною же оградой.

Постоянныхъ мостовъ на Волгѣ нѣтъ; постоянные перевозки имѣются въ селѣ Городцѣ (Балахнинскаго уѣзда), въ Балахнѣ, въ Нижнемѣ, между г. Макарьевымъ и селомъ Лысковымъ, въ селѣ Оокинѣ (Василь-Сурскаго уѣзда) въ г. Василь-Сурскѣ, въ с. Юринѣ и въ с. Безводномъ; кромѣ того почти въ каждомъ селеніи существуютъ перевозки, содержимыя жителями прибрежныхъ селеній. Всѣ они производятся на гребныхъ перевозныхъ судахъ; большаго размѣра суда, называемые паромами и дощениками, могутъ поднять отъ 50 до 150 человекъ и перевозятъ по 2 и по 3 обыкновенныя повозки. Время, употребляемое на переѣздъ рѣки, можно положить слѣдующее: обыкновенная перевозная лодка, съ пассажирами, проходитъ поперекъ рѣки до 100 сажень въ 5 минутъ; впрочемъ, это зависитъ отъ состоянія погоды: при сильномъ противномъ вѣтрѣ, скорость переѣзда много уменьшается, при верховомъ — суда относятъ очень далеко. Ко всѣмъ постояннымъ переправамъ устроены спуски съ нагорнаго берега; съ луговой же стороны отлогіе берега не представляютъ препятствія для подъема.

Волга вскрывается обыкновенно въ половинѣ апрѣля; разливъ ея продолжается до половицы мая; по замѣчанію старожиловъ, вода прибываетъ 12 дней и потомъ 12 дней убываетъ; рѣка покрывается льдомъ обыкновенно въ послѣдней половинѣ ноября, иногда въ началѣ декабря. Волга, разливаясь весною на большое пространство, весьма и на продолжительное время затрудняетъ переправу. Единственный и повсемѣстный способъ, употребляемый жителями для возстановленія сообщенія есть переправа въ большихъ лодкахъ, что также очень затруднительно, во время напора льда; когда же рѣка очистится ото льда и когда вода, мало покрываетъ возвышенныя мѣста луговаго берега (что по мутности воды трудно замѣтить), то перевозные суда не рѣдко останавливаются на этихъ мѣстахъ, зацѣпляясь за кустарникъ и т. п., и въ такихъ случаяхъ требуются большія усилія, чтобы сдвинуть судно съ мѣста. Послѣ разливовъ, поемныя луга доставляютъ жителямъ прекрасную траву, которая отличается своею сочностью.

Волга, посредствомъ своихъ притоковъ и искусственныхъ каналовъ, соединяется съ Балтійскимъ моремъ, тремя системами, съ Бѣлымъ—однимъ каналомъ, съ Сибирью—естественною водною системою и желѣзно-конною дорогою съ Дономъ, а слѣдовательно съ Азовскимъ и Чернымъ морями; всѣ эти каналы находятся внѣ предѣловъ Нижегородской губерніи, въ которой нѣтъ никакихъ гидротехническихъ и искусственныхъ сооружений.

Воды Волги замѣтно оскудѣваютъ, и хотя судоходство производится отъ вскрытія льда до заморозковъ, однако оно совершенно удобно только до іюля; съ этаго времени вода убываетъ и оставляетъ въ меляхъ одни узкіе и извилистые проходы, съ крутыми поворотами; эти проходы въ продолженіи лѣта измѣняются и суда, сбиваясь съ настоящаго фарватера, не рѣдко попадаютъ на отмели.

Судоходство по Волгѣ начинается отъ впаденія въ нее р. Селижаровки, въ 75 верстахъ отъ истока и въ 283 отъ Твери; слѣдовательно на протяженіи безъ малаго 3,000 верстъ, она судоходна; до 20,000 судовъ каждый годъ проходитъ по Волгѣ; цѣнность перевозимаго товара восходитъ до 70 миліоновъ рублей серебромъ. (*) Волга раздѣляется на двѣ части: на верхнюю и нижнюю; пунктомъ этаго раздѣленія служитъ г. Рыбинскъ; выше Рыбинска Волга не можетъ поднимать суда большаго размѣра, а потому здѣсь товары перегружаются на мелкіе, для дальнѣйшаго слѣдованія вверхъ.

По рѣкѣ Волгѣ ходятъ слѣдующія суда:

Конномашины, подчалки, барки, полубарки, расшивы, коломенки, шитики, ладьи, дощеники, кладныя, прорѣзи, межеумки, и тихвинки; потомъ есть еще такіе, которые отличаются отъ поименованныхъ здѣсь болѣе однимъ названіемъ, и весьма мало устройствомъ, это: барки, суряки, гусяники, бархоты каюки, косовыя, унженки, романовки, ботики, милоновки, соминки, мокшаны, камскія лодки, завозни, сплавныя и асланки. Суда одного наименованія поднимаютъ не равное количество груза, ибо они бываютъ не равной величины, а можно положить приблизительно, что машины поднимаютъ отъ 50,000 до 70,000 пудовъ, подчалки и барки отъ 35,000 до 50,000 пуд., полубарки и коломенки отъ 8,000 до 15,000 пуд., расшивы отъ 5,000 до 30,000 пуд., шитики до 20,000 пуд. дощеники и кладныя отъ 500 до 5,000 пуд., межеумки до 50,000 пуд. тихвинки отъ 1,000 до 10,000 пудовъ. Число людей, для верхо-

(*) Изъ приказа главноуправляющаго путями сообщенія и публичными зданіями.

ваго хода, употребляется на каждыя 900 пудовъ, поднимаемаго судномъ груза, 3 человекъ, кромѣ лоцмана и водолива.

Способы движенія судовъ употребляются различныя; 1) парусами, при попутномъ вѣтрѣ, 2) заводы и бечева доставляютъ очень медленный способъ движенія и судно, тяжело нагруженное, дѣлаетъ только по нѣскольку верстъ въ сутки. Бечеву тянуть лошади, только выше Рыбинска, а на остальномъ пространствѣ рабочіе, называемые бурлаками; только до Рыбинска устроенъ правильный бечевникъ; въ предѣлахъ же Нижегородской губерніи высокіе и крутые берега неудобны для лошадей и потому, въ тихую погоду, и гдѣ позволяетъ отлогость береговъ, тянуть люди; 3) конномашинныя суда тащатъ за собою нагруженныя суда или подчалки и могутъ ходить отъ 10 до 12 верстъ въ день; но, по огромности размѣровъ, медленности хода и неповоротливости, препятствуютъ движенію другихъ судовъ и часто, въ узкихъ мѣстахъ, совершенно останавливаютъ ходъ ихъ; 4) въ 1843 году Всемилостивѣйше даровано право на свободное по рѣкамъ Имперіи париходство; компанія Волжскаго париходства воспользовалась этимъ правомъ: теперь много париходовъ буксируютъ нагруженныя суда и нѣкоторыя изъ париходовъ устроены превосходно. Париходъ съ нагруженными подчалками идетъ отъ 4 до 5 верстъ въ часъ, безъ груза же можетъ дѣлать до 20 верстъ. Отъ Нижняго Новгорода, до Рыбинска суда идутъ отъ 20 до 25 дней, отъ Рыбинска же до Нижняго, внизъ по теченію, 10 дней. Отъ Нижняго до Астрахани отъ 25 до 40 дней, вверхъ же отъ Астрахани до Нижняго отъ 2 до 3 мѣсяцевъ; но при благопріятныхъ обстоятельствахъ и попутныхъ вѣтрахъ, время значительно сокращается. Среднія цѣны за провозъ, съ пуда, отъ 20 до 25 коп. Грузъ судовъ, проходящихъ по Волгѣ состоитъ преимущественно изъ слѣдующихъ предметовъ: муки ржаной и круничатой, ржи, пшеницы, овса, ячменя, крупъ гречневыхъ, льнянаго семени, соли, спирта, поташа, свѣчь сальныхъ, мыла, мѣди, желѣза, холста, равендука и полотна, разныхъ кожъ и конской гривы; кромѣ того еще провозится: чай, сахаръ, бумажныя и шелковыя издѣлія и проч. въ этомъ числѣ до $\frac{1}{5}$ казенной клади.

На Волгѣ находятся слѣдующія пристани: Нижегородская, при впаденіи Оки въ Волгу, около мыса, гдѣ находится Нижегородская ярмарка, одна часть этой пристани устроена на Окѣ, а другая нѣсколько выше впаденія Оки въ Волгу, — на Волгѣ и называется Сибирскою пристанью, но, вообще обѣ носятъ названіе Нижегородской пристани. Отъ самаго открытія навигаціи до окончанія ярмарки, приставъ бываетъ

покрыта множествомъ судовъ; это есть важнѣйшая пристань на Волгѣ: сюда приходятъ суда съ товарами на ярмарку, съ грузомъ, приблизительно, на 35,000,000 руб. сереб. Послѣ Нижегородской, вторая по значительности, — Лысковская пристань, находится при селеніи Лысковѣ, лежащемъ на р. Сундовикѣ, впадающей въ Волгу, только во время весенняго разлива; лѣтомъ же переносится на Волгу за три версты отъ Лыскова, противъ города Макарьева. Лысковская пристань замѣчательна отпускомъ хлѣба въ Петербургъ. Сюда свозятъ Нижегородскіе помѣщики свой хлѣбъ, который здѣсь перемальвается и, уже въ видѣ муки, отправляется далѣе; на этотъ предметъ здѣсь находится 152 вѣтряныхъ и 49 водяныхъ мельницъ. Старочугунская пристань, въ 7 верстахъ отъ г. Василя, при впаденіи рѣки Чугунки въ Волгу, замѣчательна тоже хлѣбною торговлею. Городецкая, при селѣ Городцѣ, производитъ значительную торговлю: хлѣбомъ, холстомъ, якорями, деревянной посудой и другими предметами; за тѣмъ еще пристань при г. Василѣ, по ограниченной торговлѣ въ городѣ, весьма незначительна; Юркинская не успѣла получить важнаго значенія, по недавности учрежденія, она назначена преимущественно для хлѣбной торговли; Балахнинская, Катунская, Васильевская, Оокинская, Дорогуцкая и Сумская, отсюда отправляются: хлѣбъ въ незначительномъ количествѣ, кирпичи, изразцы, сельскія издѣлія, дрова и гонится лѣсъ въ плотахъ.

Вѣдомость о числѣ пришедшихъ и отправленныхъ судовъ съ пристаней, въ 1849 году.

Названіе пристаней.	Отправлено съ пристани.		Прошло мимо пристани, или остановилось на ней.	
	Число судовъ и плотовъ.	Цѣнность товаровъ.	Число судовъ и плотовъ.	Цѣнность товаровъ.
Нижегородская	3,162	19,676,189	4,011	16,597,259.
Катунская	3	7,136		
Васильевская	1	44		
			Разгрузилось	
Городецкая	273	223,831	213	224,635.
			Прошло мимо	
Балахнинская	50	42,493	4,432 суд.	440
			плотовъ.	
Лысковская	520	2,120,000		
Оокинская	5	1,398		
Старочугунская	26	47,665		

Василь-Сурская . . .	17	4,792	50	371,516.
Дорогуцкая.	2 плота	3,200		
Юркинская	17 суд., 4 плота.	1,440		
Сумская	2	190		

Рыбная ловля производится повсемѣстно жителями прибрежныхъ селеній, въ особенности Василь-Сурской и Макарьевской уѣзды замѣчательны по большому лову стерлядей, которыя отправляются, въ прорѣзяхъ, въ Нижній, Москву, и Петербургъ.

Ока.

Она беретъ начало въ Орловской губерніи, въ Кромскомъ уѣздѣ близъ деревни Очки. На 80 верстѣ своего теченія, при г. Орлѣ, принимаетъ рѣку Орель и отсюда судоходна на протяженіи 1,320 верстѣ; всего же ея теченія 1,400 верстѣ. Въ Нижегородскую губернію она входитъ въ Горбатовскомъ уѣздѣ, въ 8 верстахъ выше с. Павлова и, пройдя въ предѣлахъ губерніи 125 верстѣ, при Нижнемъ-Новгородѣ, впадаетъ въ Волгу. Паденія имѣетъ $\frac{1}{6}$ фута на версту, быстрота ея теченія нѣсколько менѣе быстроты Волги. Ширина рѣки, въ обыкновенныхъ берегахъ, до 150 саж., а при устьѣ до 220 саж.; глубина отъ 3 до 10 футовъ; весною, она разливается, мѣстами, на 10 верстѣ и тогда глубина ея доходитъ до 35 футовъ. Ока покрывается льдомъ одновременно съ Волгою, но разливъ ее всегда бываетъ нѣсколькими днями ранѣе разлива Волги. Отъ г. Муромъ Владимірской губерніи, правый берегъ постоянно командуетъ лѣвымъ и по высотѣ не уступаетъ, въ иныхъ мѣстахъ, берегамъ Волги, но къ самой рѣкѣ скатъ ихъ вообще отложе; берега также изрыты оврагами; грунтъ ихъ песчано-каменистый, мѣстами глинистый, правый берегъ въ Нижегородской губерніи постоянно открытъ; въ иныхъ только мѣстахъ, на самомъ берегу и большею частію по скатамъ, растетъ мелкой кустарникъ. Лѣвый же берегъ низменъ, мѣстами песчанъ, на большое разстояніе заливается водою; покрытъ рѣдкимъ кустарникомъ, далѣе отъ берега дѣлается болотистъ и покрытъ густыми лѣсами. Дно большею частію песчаное, или каменистое, рѣдко иловатое. Острововъ здѣсь не такъ много, какъ на Волгѣ и они не такъ велики; мели встрѣчаются часто, но они постояннѣе волжскихъ и меньшаго объема, однако все таки затрудняютъ ходъ судовъ и заставляютъ перегружать кладь на мелкія суда. Пороговъ нѣтъ. Каменные строенія по берегу имѣются въ городахъ, нѣкоторыхъ селеніяхъ и въ прибрежныхъ селахъ, всѣ церкви каменные, большею частію, обнесены каменными же оградами. Мостъ

на Окѣ одинъ и то временной, на плашкотахъ; онъ наводится къ 25 іюня, стоитъ все время ярмарки и разводится около 15 сентября (*). Кромѣ того, при городѣ Нижнемъ, въ Горбатовѣ и выше Горбатова, по дорогѣ въ Гороховецъ, устроены перевозки въ с. Павловѣ, тоже на паромехъ; они могутъ поднять до 100 человѣкъ, и имѣются перевозныя лодки, изъ коихъ каждая можетъ поднять 8 человѣкъ; спуски къ этимъ переправамъ устроены: въ Нижнемъ, Горбатовѣ, въ с. Павловѣ и у деревни Лисенокъ. Кромѣ этихъ переправъ, во многихъ селеніяхъ есть перевозныя лодки. Ока весною раньше вступаетъ въ свои берега, чѣмъ Волга и потому она представляетъ препятствіе, во время разлива, на кратчайшее время; разлитіе продолжается недѣли три; сообщеніе же затруднительно не болѣе недѣли; и здѣсь въ употребленіи тоже самое средство, для восстановленія сообщенія, именно переправа на большихъ лодкахъ.

Ока судоходна во всякое время года, на протяженіи 1,320 верстъ, хотя лѣтомъ, въ жаркое время, мели затрудняютъ движеніе судовъ. но суда ходятъ, сначала навигаціи до тѣхъ поръ, пока рѣка не покроеся льдомъ. Ока, принимая въ себя, съ обѣихъ сторонъ, много судоходныхъ притоковъ и выходя изъ внутри Россіи, соединяетъ внутреннія губерніи съ Нижнимъ-Новгородомъ—центромъ восточной торговли. По ней ежегодно ходитъ до 3,000 судовъ, которые развозятъ грузъ, цѣною на 15 мил. руб. серебромъ. Важность этой рѣки, въ судоходномъ отношеніи, увеличивается еще тѣмъ, что она соединяетъ Москву съ Нижнимъ, доставляетъ сюда произведенія русскихъ фабрикъ и, въ замѣнъ, отвозитъ азіатскіе товары и частію хлѣбъ, въ столицу. Въ предѣлахъ Нижегородской губерніи нѣтъ ни плотинъ, ни правильно устроеннаго бечевника, а для движеній употребляются завозы, т. е. забрасываютъ впередъ якорь и тянутъ канатъ людьми, находящимися на суднѣ, или (бурлаками) идущими по берегу, которые тянутъ канатъ прикрѣпленный къ судну, но это возможно только тамъ, гдѣ позволяетъ отлогость береговъ. Суда здѣсь ходятъ тѣ же самыя, что и по Волгѣ, кромѣ людей, которыя не поднимаются выше Нижняго-Новгорода. Большая часть судовщиковъ на судахъ по Волгѣ и Окѣ нанимаются въ тѣхъ мѣстахъ, откуда судно отправляется; многіе нанимаются только до Нижняго; вслѣдствіе чего судовозья нанимаютъ судорабочихъ въ Нижнемъ, куда на этотъ предметъ сходится много крестьянъ Нижегородской губерніи; точное ихъ число опредѣлить нѣтъ никакой возможности,

(*). Составляется проектъ устройства постояннаго моста черезъ Оку въ Нижнемъ-Новгородѣ.

но приблизительно можно положить, что въ одномъ Нижнемъ ихъ занимаетъ до 3,000 человѣкъ. Отъ Орла до Нижняго, суда идутъ 4 и 5 недѣль, вверхъ же отъ Нижняго до Коломны—1 мѣсяць, и столько же отъ Коломны до Орла. Среднія цѣны за провозъ съ суда отъ 10 до 15 коп. сер. Грузъ состоитъ преимущественно въ слѣдующемъ: изъ Нижняго, вверхъ, везутъ желѣзо, медь, виноградныя вина, москотильные товары, чай, кофе, мануфактурныя издѣлія и азіатскіе товары; въ Нижній — большею частію сельскіе продукты, добываемые въ губерніяхъ, и произведенія русскихъ фабрикъ.

Названіе пристаней.	Отправл. съ прист.		Прошло мимо прист. или останов. на ней.	
	Число судовъ и плотовъ.	Цѣнность товаровъ.	Число судовъ.	Цѣнность.
Горбатовская	3	571	1	162
Павловская	2	423	1	189

Рыбная ловля въ предѣлахъ Нижегородской губерніи весьма незначительна.

Сура.

Сура беретъ начало въ Пензенской губерніи, входитъ въ Нижегородскую съ восточной ея границы, въ Васильскій уѣздъ и, при городѣ Василь-Сурскѣ, впадаетъ въ Волгу. Длина теченія ея по Нижегородской губерніи, отъ границы Ядринскаго уѣзда до устья, 31 верста. Во время весенняго разлитія, течетъ довольно быстро, а въ межень тихо; свойство дна вообще песчаное, мѣстами иловатое; пороговъ и острововъ, въ предѣлахъ Нижегородской губерніи, нѣтъ; мелей же довольно. Вообще Сура, въ лѣтнее время, очень мелка; глубокія мѣста встрѣчаются рѣдко. Глубина ея, въ обыкновенное время, отъ 3 до 8 футовъ, въ глубокихъ мѣстахъ до 10; весною же доходитъ до 20 футовъ. Ширина ея, въ обыкновенныхъ берегахъ, до 100 сажень; при устьѣ не много болѣе. Правый берегъ высокій и крутой; грунтъ его глинистый, покрытый большею частію кустарникомъ; лѣвый берегъ пологій и заливадается весенними водами, въ иныхъ мѣстахъ верстъ на 5. Постоянная переправа чрезъ р. Суру въ Нижегородской губерніи только одна, при г. Василь-Сурскѣ; весною же устраиваются два перевоза: одинъ на мѣстѣ этой переправы, другой чрезъ старое теченіе р. Суры, называемое Старицею, на дощеникахъ, и состоитъ подъ непосредственнымъ наблюденіемъ го-

родническаго правленія. Сообщение весною прекращается на короткое время. Разливъ Суры начинается въ одно время съ разливомъ Волги, но Сура входитъ въ берега гораздо скорѣе. Плотинъ на ней нѣтъ; бечевникъ же имѣется по обѣимъ берегамъ, ибо суда тянутся вверхъ по Сурѣ бечевою и лошадами. Полагается на каждые 2,000 пудовъ, поднимаемаго судномъ, груза, одна лошадь, и при каждыхъ 10 лошадяхъ 5 и 6 человекъ; за тѣмъ на суднѣ одинъ лоцманъ, одинъ водоливъ и 2 или 3 рабочихъ. Судорабочіе большею частію изъ Симбирской и Пензенской губерній.

Рѣка Сура только частію судоходна, но болѣе сплавная. Она судоходна отъ г. Пензы на 450 верстъ и по ней, только во время весенняго разлива, могутъ проходить суда большаго размѣра; когда же воды войдутъ въ обыкновенные берега, то большимъ судамъ съ грузомъ пройти не возможно, ибо глубина воды въ рѣкѣ бываетъ иногда менѣе 5 четвертей; а потому въ меженное время, до покрытія рѣки льдомъ, (что бываетъ въ половинѣ ноября или около) судоходство производится въ мелкихъ судахъ и то въ маломъ количествѣ, а идутъ только порожніе суда къ верховымъ пристанямъ, для нагрузки въ будущую навигацію. По рѣкѣ Сурѣ взводятся и сплаваются слѣдующіе суда: разшивы, подчалки, барки, коломенки, шитики, кладныя и тихвинки. Нагруженные суда совершаютъ путь отъ Пензы до Василя въ продолженіе почти 2 недѣль; вверхъ же по теченію, до Пензы, идутъ около 20 дней. Въ движеніи по рѣкѣ постоянно до 300 судовъ; цѣнность груза восходитъ до 1½ мил. руб. сер., главные предметы привоза: хлѣбъ разныхъ родовъ, сало, дубъ, хлѣбное вино, медъ и многія сельскія произведенія. Водяныхъ мельницъ и бродовъ нѣтъ. Пристань одна при г. Василь-Сурскѣ, при устьѣ Суры; на этой пристани очень мало грузится и разгружается судовъ; они здѣсь останавливаются для оснастки, ибо приходятъ сюда по теченію, безъ мачтъ и во все не оснащенные.

Движеніе судоходства, по послѣднимъ свѣденіямъ.

Названіе пристаней.	Отправилось съ пристани.	Остановилось.
	Число судовъ. Цѣнность.	Число судовъ. Цѣнность.
Василь-Сурская.	47 судовъ, безъ клади, къ верховымъ пристанямъ.	31 остановились для оснастки. р. с.

При г. Василь-Сурскѣ ловятся стерляди въ большомъ количествѣ.

Ветлуга.

Береть начало въ Вятской губерніи, Котельническаго уѣзда и, оросивъ Костромскую губернію, входитъ въ Нижегородскую, въ сѣверной части Макарьевскаго уѣзда, близь с. Троицкаго и впадаетъ въ р. Волгу, на границѣ Васильскаго уѣзда съ Казанскою губерніею. Длина теченія ея въ предѣлахъ Нижегородской губерніи около 135 верстъ, вся же ея длина 585 верстъ. Ширина, въ обыкновенное время, отъ 30 до 50 сажень; весною разливается, мѣстами, версты на 3. Глубина, лѣтомъ, отъ 1 до 9 футовъ, а весною—до 15 футъ. Весною имѣетъ теченіе тихое, въ особенности при самомъ устьѣ, ибо въ ней воды всегда бываетъ менѣе, чѣмъ въ Волгѣ; въ меженное же время течетъ быстро. Дно песчаное и иловатое; пороговъ нѣтъ; островъ одинъ, въ разстояніи версты отъ впаденія Ветлуги въ Волгу, и имѣетъ въ длину до 200, а въ ширину до 50 сажень. Рѣка эта, вообще мелкая, по сбытіи весеннихъ водъ, въ особенности на ея устьѣ, глубина воды иногда бываетъ до 2 четвертей, а потому и судоходства по ней лѣтомъ никакого не производится. Берега Ветлуги вообще низки, болотисты, мѣстами глинисты и заливаются весенними водами. Окрестная мѣстность большею частію лѣсистая и болотистая. Переправы двѣ: при селахъ Воскресенскомъ и Денисовкѣ, на плотяхъ, и нѣсколько лодокъ. Мостовъ же, бродовъ и водяныхъ мельницъ нѣтъ.

Ветлуга вообще не судоходная, а сплавная рѣка; по ней сплавляются только лѣсъ и издѣлія изъ онаго. Весною по ней ходятъ бѣляны, сплавныя барки, полубарки и плоты, которые большею частію и строятся на мѣстахъ нагрузки, по берегу рѣки; на этихъ судахъ доставляется въ Приволжскіе города лѣсъ въ доскахъ и разныя лѣсныя издѣлія мѣстныхъ жителей. Лѣтомъ же судоплаваніе прекращается и ходятъ только одни небольшіе плоскодонные суда, называемые дощениками, на которыхъ преимущественно сплавляется хлѣбъ въ Костромскую губернію. Вообще же, ежегодно въ движеніи по рѣкѣ до 150 судовъ и плотовъ, на сумму до 120,000 руб. серебромъ.

Въ предѣлахъ Нижегородской губерніи, на р. Ветлугѣ, находятся три пристани: Макарьевская, Устье-Ветлугская и Воскресенская.

Движеніи судоходства по рѣкѣ Ветлугѣ въ 1849 г.

Названіе пристани.	Отправлено съ пристани.		Прошло мимо пристани, или остановилось на ней.	
	Число судовъ и платовъ.	Цѣнность	Число судовъ и плотовъ	Цѣнность.
Макарьевская . .	23 суда 16 пл.	33,397 р.	—	—
Устье-Ветлугская.	4 суда	13,049 р.	—	—
Воскресенская . .	—	—	3	5,822

Теша.

Береть начало въ 6 верстахъ отъ г. Лукоянова и впадаетъ въ Оку, ниже Мурома. Длина ея теченія въ Нижегородской губерніи 166 верстъ. До Лукоянова течетъ незамѣтнымъ ручейкомъ и лѣтомъ пересыхаетъ; отъ Лукоянова принимаетъ видъ рѣки и значительно расширяется. Лѣтомъ ширина ея до 10 саж.; весною же разливается до 400 сажень, а мѣстами и на $2\frac{1}{2}$ версты. Грунтъ русла песчано глинистый, берега глинистые и болотистые. Правый берегъ, отъ истока, на всемъ протяженіи, командуетъ лѣвымъ и состоитъ сверху изъ известняка, а подошва его изъ различныхъ глинъ, въ особенности изъ камней кремнистой и известковой породъ. Известковый камень лежитъ почти снаружи. Въ 12 верстахъ выше Арзамаса, на правомъ берегу Тешы, были открыты огромныя ломки гипсоваго камня. (*) Здѣсь же есть пещера, своды и стѣны которой состоятъ изъ известняка; они слоисты и гладки. Сводъ поддерживается природными столбами, того же камня, полъ покрытъ водою на аршинъ и кажется огромнымъ озеромъ. Длина пещеры далѣе 250 сажень неизвѣстна, ни кто не рѣшается плыть далѣе.

Вода въ рѣкѣ дурная, негодная къ употребленію въ пищу, что происходитъ отъ глинисто-известковаго ила, по которому течетъ рѣка и потому всѣ прибрежные жители чувствуютъ въ водѣ большой недостатокъ и пользуются ею изъ колодцевъ. Переправы на паромахъ устроены на границѣ Горбатовскаго и Муромскаго уѣздовъ, при д. д. Горицахъ и Натальинѣ; лѣтомъ открывается много бродовъ, и сверхъ того переправа производится по мельничнымъ плотинамъ, Весною рѣка эта только на нѣсколько дней затрудняетъ переправу и сообщеніе производится въ лодкахъ. Рыбы въ ней ловится мало и та мелкая.

По своему мелководію (она имѣетъ отъ $\frac{1}{2}$ до 5 аршинъ глубины), Теша въ лѣтнее время неспособна для сплава; по ней только весною сплавляется лѣсъ.

На Тешѣ находится винокуренный заводъ, при д. Новой. Мельницы: при с. с. Пятницкомъ, Тепловѣ, Кобылинѣ, Собакинѣ, Кожинѣ, Абрамовѣ, Водоватовѣ и Тумановѣ,—всего 8 мельницъ.

Алатырь.

Береть начало въ лѣсахъ Ардатовскаго уѣзда; пройдя чрезъ Лукояновскій уѣздъ, входитъ въ Симбирскую губернію, гдѣ и впадаетъ въ р. Суру, подъ г. Алатыремъ. По Нижегородской

(*) Лучшей доброты известковый камень находится въ береговыхъ возвышеніяхъ, близъ д. Чуварлейки и с. Собакина; около с. Кардовиля тоже прекрасный камень, но здѣсь не обращаютъ на него должнаго вниманія.

губерніи она проходитъ 118 верстѣ. Обыкновенная ея ширина до 10 саж., но мѣстами доходитъ и до 25. Глубина отъ 2 до 4 арш.; весною, мѣстами, разливается до 2 верстѣ. Берега ея вообще низкіе и, въ Лукояновскомъ уѣздѣ, по берегу этой рѣки, разсѣяно множество озеръ, но всѣ они незначительной величины. Правый берегъ имѣетъ едва замѣтное возвышеніе надъ лѣвымъ и преимущественно каменистъ; лѣвый же мѣстами болотистъ. Переправы производятся большею частію на небольшихъ плотахъ, въ с. с. Мадаевѣ, Большой Пузѣ и Кочкуровѣ и на десяти водяныхъ мельницахъ, гдѣ переходятъ по мельничнымъ плотинамъ. Алатырь рѣка сплавная; по ней весною проходитъ до 140 плотовъ, на сумму до 5,630 руб. серебромъ.

Кудьма.

Беретъ начало въ Горбатовскомъ уѣздѣ, близъ села Хвощевки и впадаетъ въ р. Волгу, на границѣ Нижегородскаго и Макарьевского уѣздовъ. Ширина рѣки отъ 3 до 15 саж., глубина отъ 1 до 5 арш., длина ея теченія 90 верстѣ. Берега рѣки больше отлоги и лѣсисты, мѣстами болотисты; есть много поемныхъ луговъ; дно иловатое и каменистое; мельницъ на рѣкѣ 9; переправа весною производится на дощеникахъ и лодкахъ, въ прочее же время чрезъ мосты при д. д. Ликѣевѣ, Митинѣ, Вѣтчакѣ, въ другихъ же мѣстахъ по мельничнымъ плотинамъ.

Серезжа.

Беретъ начало въ Нижегородскомъ уѣздѣ, въ Терюшевской волости, близъ с. Старога Поля и на границѣ Горбатовскаго уѣзда съ Владимірскою губерніею, впадаетъ въ р. Тешу; длина ея теченія 121 верста; ширина отъ 3 до 10 саж.; глубина отъ $\frac{1}{2}$ до 4 арш., разливъ ея простирается до 400 саж., берега низменные, мѣстами болотистые и покрыты лѣсомъ. Мельницъ на рѣкѣ 10. Переправы производятся большею частію по мельничнымъ плотинамъ; лѣтомъ открывается много бродовъ; весною переправляются въ лодкахъ и на паромахъ, въ селеніи Криушѣ.

Керженецъ.

Беретъ начало въ Костромской губерніи, въ Макарьевскомъ уѣздѣ; входитъ въ здѣшнюю губернію въ Семеновскій уѣздъ и впадаетъ въ Волгу съ лѣвой стороны, въ 7 верстахъ выше Макарьева; протекаетъ по Нижегородской губерніи 150 верстѣ. Ширина ея отъ 10 до 20 саж., глубина отъ $\frac{1}{2}$ до 3 арш.; дно иловатое, берега низменные, лѣсистые и во многихъ мѣстахъ болотис-

тые. Мельницъ на ней 4. Переправы по мостамъ: въ Хохломѣ и д. Гавриловской; весною переправляются на плотахъ. Переправа на плотахъ находится еще на дорогѣ, ведущей изъ Макарьева въ Семеновъ, не доѣзжая села Ивановскаго.

Керженецъ сплавная рѣка, по ней ежегодно проходитъ 880 плотовъ, на сумму до 9,850 руб. серебромъ.

Пьяна.

Береть начало въ Симбирской губерніи, въ Ардатовскомъ уѣздѣ; входитъ въ Сергачскій уѣздъ, потомъ въ Княгининскій и, пройдя мимо заштатнаго города Перевоза, опять поворачиваетъ на востокъ и течетъ по Сергачскому уѣзду, въ 4 верстахъ отъ Сергача, снова входитъ въ Симбирскую губернію, въ Курмышскій уѣздъ и впадаетъ въ р. Суру; всего по здѣшней губерніи она протекаетъ 230 верстъ. Вообще, теченіе Пьяны очень извилисто; ширина ее отъ 15 до 25 саж., глубина отъ 2 до 7 арш.; дно рѣки песчаное и каменистое; берега тоже песчаные, каменистые, мѣстами болотистые и большею частію открытые; правый берегъ командуетъ отлогимъ лѣвымъ. Мельницъ 14; переправы по мостамъ устроены: въ Перевозѣ, Ичалкахъ, Бутурлинѣ, Камкинѣ, Каменищахъ и Поповѣ, весною же переправляются на плотахъ и лодкахъ. Постоянныя переправы на плотахъ устроены въ Яновѣ, Ветошкинѣ (Архангельскѣ), Черновскомъ и Пожаркахъ.

Сундовикъ.

Береть начало въ Княгининскомъ уѣздѣ, не вдалекѣ отъ с. Картамазовки и, пройдя по Макарьевскому уѣзду, впадаетъ съ правой стороны въ р. Волгу, близъ с. Лыскова; имѣетъ въ длину 60 верстъ. Ширина рѣки отъ 10 до 30 саж., при устьѣ же до 40 и болѣе; глубина отъ 1 до 6 арш., грунтъ иловатый, къ устью же—песчаный; берега песчаные и отлогіе. Мельницъ 37, переправа по мосту находится въ Лѣтневѣ; весною переправляются на паромахъ; кромѣ того переправляются по мельничнымъ плотинамъ и въ бродъ.

Имза.

Береть начало въ Княгининскомъ уѣздѣ, не подалеку отъ с. Песочнаго; течетъ мимо города Княгинина, входитъ въ Васильскій уѣздъ, гдѣ и впадаетъ въ р. Ургу. Длина ея теченія 75 верстъ. Ширина отъ 2 до 6 саж., глубина отъ $\frac{1}{2}$ до 3 арш. Дно иловатое; берега большею частію отлогіе, мѣстами болотистые, иногда встрѣчаются въ нихъ небольшія крутизны; на всѣхъ сообщеніяхъ

имѣются мосты, которые не снимаются и весною; рѣка также почти повсемѣстно проходима въ бродъ; на Имзѣ 3 мельницы.

Урга.

Береть начало въ Васильскомъ уѣздѣ, неподалеку отъ с. Толбы и впадаетъ, на границѣ Симбирской и Пензенской губерній, въ р. Суру съ лѣвой ея стороны. Длина ея теченія 107 верстъ; ширина отъ 2 до 7 сажень. Глубина отъ $\frac{1}{2}$ до 3 арш., грунтъ dna иловатый, берега низменны и въ отлогихъ мѣстахъ болотисты, рѣдко возвышенны. Мельницъ считается до 20. Мосты находятся при с. Покровскомъ, Быковкѣ и Троицкомъ; кромѣ того много бродовъ.

Линда.

Береть начало въ Семеновскомъ уѣздѣ и впадаетъ въ Волгу съ лѣвой стороны. Ширина ее отъ 3 до 6 саж., глубина отъ $\frac{1}{2}$ до 2 аршинъ; дно рѣки иловатое, берега отлогіе, лѣвый не много выше праваго; мельницъ 12. Переправы: при с. Кантоуровѣ и Розвильѣ, по мостамъ; сверхъ того, рѣка почти повсемѣстно въ лѣтнѣе время проходима въ бродъ.

Во всѣхъ этихъ рѣкахъ ловится въ небольшомъ количествѣ мелкая рыба которая не составляетъ промысла жителей, но служитъ единственно для собственнаго ихъ потребленія.

ОЗЕРА.

Въ Нижегородской губерніи много озеръ, но нѣтъ ни одного, которое бы, по своей величинѣ, или въ промышленномъ и другомъ какомъ либо отношеніи, заслуживало вниманія; всѣ они не велики, судоходства ни на одномъ не производится; только въ нѣкоторыхъ изъ нихъ ловится рыба въ не большомъ количествѣ. Всѣ они большею частію имѣютъ берега низменные и болотистые и лежатъ въ мѣстахъ пустынныхъ; на рѣдкомъ изъ нихъ встрѣтится селеніе. За-мѣчательнѣйшія изъ этихъ озеръ слѣдующія:

Въ Ардатовскомъ уѣздѣ: Пустынное, имѣетъ въ окружности до 5 верстъ; берега его низменные, песчаные и покрыты лѣсомъ. На этомъ озерѣ 6 острововъ, но изъ нихъ одинъ только замѣчательнъ; на немъ, говорятъ, была нѣкогда пустынь, отъ чего озеро и получило свое названіе. Островъ покрытъ лѣсомъ и на немъ еще теперь видны слѣды бывшаго строенія. Изъ этаго озера вытекаетъ рѣка Нуксъ, впадающая въ р. Тешу. За тѣмъ въ Ардатовскомъ уѣздѣ много озеръ, но всѣ они не заслуживаютъ вниманія.

Въ Арзамаскомъ уѣздѣ: Святое, Великое, Глубокое, Поровое и

Пустынное, близко лежація одно отъ другаго, связываются между собою и съ р. Сережею протоками. Всѣ эти озера замѣчательны по рыбной ловлѣ; въ нихъ ловится преимущественно крупная рыба и въ довольно большемъ количествѣ. Берега ихъ сухіе и низменные. Кромѣ этихъ озеръ есть еще: Красное, Святое, Сосновое и др., они невелики; въ нихъ ловится рыба, но болѣе мелкая.

Въ Балахнинскомъ уѣздѣ: Пырское, до 2 верстѣ въ длину и до $1\frac{1}{2}$ въ ширину; берега его низменны, болотисты и покрыты лѣсомъ; кругомъ его, на большое разстояніе, нѣтъ ни одного селенія; изъ него вытекаетъ р. Пыра, впадающая въ Волгу. Въ Балахнинскомъ уѣздѣ есть много озеръ по лѣвому берегу Оки, но они не носятъ никакого названія и замѣчательны по рыбной ловлѣ. Весною они заливаются разливомъ Оки; въ эти озера заходитъ рыба и по сбытіи воды остается въ нихъ. Въ Горбатовскомъ уѣздѣ: Ворсминское имѣетъ длины до 2, ширины до $1\frac{1}{2}$ версты. На немъ есть островъ, на которомъ построены Троицкій монастырь, каменный. Берега озера съ сѣверной стороны круты, а съ южной отлоги. Рыбная ловля незначительна. На немъ лежитъ богатое село Ворсма. Озеро Святое имѣетъ до 4 верстѣ въ окружности и лежитъ въ болотистыхъ берегахъ.

Въ Лукояновскомъ уѣздѣ много озеръ, по берегу р. Алатыри, но всѣ они очень невелики.

Въ Макарьевскомъ уѣздѣ: Плотовье имѣетъ до 4 вер. длины и до $3\frac{1}{2}$ ширины; Тильское имѣетъ длины до 6 и въ ширину не болѣе одной версты; оба они замѣчательны только по своей величинѣ. Въ Макарьевскомъ уѣздѣ еще много другихъ озеръ, небольшихъ и ничѣмъ не замѣчательныхъ; только въ озерахъ, лежащихъ по берегу Волги производится, послѣ весенняго разлива, рыбная ловля въ большемъ размѣрѣ; особенно замѣчательно этимъ промысломъ с. Разнежье. Рыба заходитъ въ заливъ, называемый Заводью.

Въ Нижегородскомъ уѣздѣ: Святое до $2\frac{1}{2}$ вер. длины и до 250 саж. ширины; менѣе замѣчательныя Расхохино и Локовное; они не велики и лежатъ въ сухихъ берегахъ.

Въ Семеновскомъ уѣздѣ только приволжскія озера замѣчательны своею рыбною ловлею.

Въ уѣздахъ: Василь-Сурскомъ, Княгининскомъ и Сергачскомъ есть нѣсколько озеръ, но они чрезвычайно малы и не имѣютъ названій.

Б о л о т а .

Въ Нижегородской губерніи огромныя пространства покрыты болотами, которыя занимаютъ здѣсь до 150,000 десятинъ: въ особен-

ности обилуютъ ими уѣзды; Балахнинскій, Семеновскій; Макарьевскій, Горбатовскій и Ардатовскій.

Вся южная часть Балахнинскаго уѣзда усѣяна болотами; въ особенности замѣчательно болото, лежащее въ углу, образуемомъ рѣками Волгою и Окою; оно поросло лѣсомъ и только на нѣсколько верстъ отъ Нижняго открыто. Лѣтомъ оно мѣстами высыхаетъ, но значительнѣйшая его часть остается почти непроходима. Всѣ рѣки средней части Балахнинскаго уѣзда, впадающія съ правой стороны въ Волгу, берутъ начало въ этомъ же уѣздѣ, имѣютъ болотистые берега, которые весною затопляются ихъ разлитіемъ; въ верховьяхъ этихъ рѣкъ, образуется одно сплошное болото, поросшее лѣсомъ, и которое никогда не высыхаетъ; здѣсь подземные ключи, подмывая землю, образуютъ широкіе и глубокіе провалы. Населеніе здѣсь малое и селенія съ ихъ полями расположены какъ будто на островахъ; сообщеній между ними очень мало и всѣ они неудобны, состоя изъ проселечныхъ дорогъ, проходящихъ по рыхлому грунту и, въ дождливое время, часто совершенно прекращаются. Эти болота, тянутся по берегамъ рѣкъ къ самой Волгѣ, которая ежегодно ихъ затопляетъ, а потому нѣтъ возможности осушить ихъ.

Восточная часть Семеновскаго уѣзда и сѣверная—Макарьевскаго почти во все необитаемы; селеній нѣтъ, а слѣдовательно нѣтъ и сообщеній; все это пространство покрыто лѣсами, куда пробираются только одни охотники, по тропинкамъ, и рассказываютъ, что тамъ встрѣчаются огромныя болота во все непроходимыя, Рѣка Керженецъ и всѣ рѣки, текущія съ Ветлугу, идутъ въ болотистыхъ берегахъ и послѣднія берутъ начало изъ болотъ.

Въ южной части Горбатовскаго уѣзда, вдоль теченія р. Серези, тянутся перерывистыя болота, въ особенности съ лѣвой ея стороны. Западная часть Ардатовскаго уѣзда тоже покрыта болотами, которыя не составляютъ одного сплошнаго цѣлаго, но идутъ болѣе по берегамъ рѣкъ и большею частию покрыты лѣсами; въ жаркое лѣто многія изъ нихъ высыхаютъ; на сообщенія они мало имѣютъ вліянія, потому что селенія рѣдки, дорогъ мало и для нихъ выбираются сухія мѣста.

По берегамъ рѣкъ: Теши въ Арзамаскомъ, Кудьмы въ Нижегородскомъ, Пьяны въ Княгининскомъ, въ южной части Лукояновскаго уѣзда и въ другихъ мѣстахъ тянутся болота, которыя, въ жаркое лѣто, сами собою высыхаютъ до степени проходимости, и чрезъ прорытіе канавъ, могли бы быть совершенно осушены, но жители неосу-

шаютъ ихъ, потому что болота доставляютъ имъ прекрасную траву.

Присутствіе сырости, отъ низменнаго положенія и отъ множества болотъ и топей въ Макарьевскомъ, Семеновскомъ и частію въ Ардатовскомъ уѣздахъ, служитъ причиною не рѣдкихъ, хотя не очень густыхъ тумановъ, придаетъ нѣкоторую влажность воздуху въ этихъ мѣстахъ и дѣлаетъ его нѣсколько холоднѣе.

Такъ какъ всѣ значительныя болота лежатъ въ мѣстахъ мало обитаемыхъ, то и на сообщенія они оказываютъ мало вліянія; только московско-нижегородское шоссе пролегаетъ по мѣстамъ болотистымъ, но оно, по своему хорошему устройству, противится ихъ вліянію. Потомъ дорога изъ Нижняго Новгорода въ Ярославль, во многихъ мѣстахъ, проходитъ по болотамъ, гдѣ на этотъ предметъ устроены гати и деревянная мостовая; однако же не смотря на это, проѣздъ по ней бываетъ, временемъ, затруднителенъ. Въ Горбатовскомъ и Ардатовскомъ уѣздахъ, нѣкоторыя проселечныя дороги и почтовая изъ Арзамаса въ Муромъ проходятъ по болотамъ, но лѣтомъ эти болота пересыхаютъ; только продолжительные дожди сильно растворяютъ почву, По малонаселенности болотистыхъ мѣстъ и такъ какъ болота лежатъ въ мѣстахъ лѣсистыхъ, то жители въ зимнее время довольствуются лѣтными дорогами и новыхъ по болотамъ не пролагаютъ.

6) Пути сообщенія.

Сухопутныя.

Желѣзныя дороги. Желѣзныхъ дорогъ въ Нижегородской губерніи нѣтъ. Въ 1847 году, Государь Императоръ позволилъ, составившейся компаніи, устроить желѣзную дорогу отъ Нижняго до Москвы, которую положено было провести отъ Крестовоздвиженскаго женскаго монастыря, (въ Нижнемъ на правой сторонѣ Оки) по правому берегу Оки въ с. Доскино, г. Горбатовъ, въ с. Павлово, гдѣ она должна была пересѣчь Оку, далѣе въ Гороховскій уѣздъ и по Владимірской губерніи въ Москву. Была уже сдѣлана предварительная нивелировка, но устройство дороги, по неизвѣстнымъ причинамъ, остановилось. Нечего говорить о важности, которую бы приобрѣла эта дорога въ торговомъ отношеніи.

Шоссе проведено по направленію изъ Нижняго - Новгорода черезъ Владиміръ въ Москву; оно проходитъ въ Нижегородской губерніи, по Балахнинскому уѣзду, только 52¹/₂ версты и пролегаетъ по мѣстности совершенно ровной; на всемъ его протяженіи съ обѣихъ сторонъ тянется густой лѣсъ, большею частію болоти-

стый и, кромѣ двухъ станцій: Орловки, въ которой 3 двора, и Чернорѣчья, въ которой 4 двора, нѣтъ ни одного селенія по тракту; только изрѣдка встрѣчаются отдѣльно стоящіе постоянные двѣры. Плата по этому шоссе по $1\frac{1}{2}$ коп. сер. на версту и лошадь; проѣздъ, въ продолженіи года вообще незначительный, только къ ярмарочному времени весьма увеличивается; вообще же проходитъ до 30,000 лошадей, за которыхъ платятся шоссеиные деньги.

П о ч т о в ы я д о р о г и.

1) Отъ Нижняго-Новгорода къ Казани идетъ вдоль рѣки Волги на г. Василь; эта дорога пролегаетъ по мѣстности гористой; почва ея глинистая; нѣкоторые спуски весьма затруднительны, особенно между Кетовымъ и Нижнимъ-Новгородомъ, такъ называемая гора Романиха, и въ г. Василь; въ особенности эти затрудненія увеличиваются весною, осенью и вообще въ дождливое время. Переправы здѣсь находятся: на р. р. Озеркѣ, Сувдовикѣ и Кудьмѣ, по мостамъ, которые весною снимаются и тогда перевозъ довольно затруднителенъ; кромѣ того есть еще мосты черезъ рвы и незначительные ручьи, которые по этому тракту большею частію всегда въ исправности. Наблюденія за исправностію дороги лежитъ на земской полиціи и дорога, въ случаѣ поврежденія, исправляется жителями окрестныхъ селеній, въ видѣ земской повинности. Поверстная плата по всей Нижегородской губерніи $1\frac{1}{2}$ коп. сер. на версту и лошадь. Зимой же, дорога проходитъ по самому берегу Волги, куда и переносятся станціи, отъ чего дорога значительно сокращается.

Отъ станціи Лѣтневой, на этомъ трактѣ, отдѣляются двѣ дороги; одна на Макарьевъ; здѣсь перевозятъ черезъ Волгу на дощеникахъ; другая въ Княгининъ и изъ Княгинина въ Сергачь. До Княгинина, дорога глиниста и гориста, отъ сюда же дѣлается ровнѣе и проходитъ по грунту, мѣстами, песчаному; по сторонамъ дороги встрѣчаются небольшіе перелѣски. 2) отъ Нижняго-Новгорода къ Костромѣ проходитъ черезъ Балахну, вдоль праваго берега Волги, по низкой и болотистой мѣстности до станціи Гульневой; далѣе мѣстность становится возвышеннѣе и сушѣ. По обѣ стороны дороги, растетъ лѣсъ; только изрѣдка встрѣчаются луга и пустопорожнія мѣста. Черезъ болота устроены гати; чрезъ многочисленные и небольшіе притоки Волги—мосты; черезъ Оку, съ 25 іюня по 25 сентября, устроивается плашкотный мостъ. Дорога исправляется обывателями, въ видѣ земской повинности. По рыхлости грунта, эта дорога бываетъ затруднительна для проѣзда; весною Волга затопляетъ эту до-

рогу и тогда устанавливается объездный трактъ: изъ с. Козина поворачиваютъ влѣво, на Харино, Федотиху (отсюда дорога идетъ въ Балахну), Истомино и Галкино, за Галкинымъ же выходитъ на прежнюю дорогу. Вообще, эта дорога въ плохомъ состоянїи, въ особенности весною. Зимой, сообщеніе производится по береговой дорогѣ и, по незначительной ѣздѣ, мало портится. 3) отъ Нижняго-Новгорода въ Семеновъ, уѣздный городъ Нижегородской губерніи. Въ Нижнемъ-Новгородѣ переправляются, черезъ Волгу, въ селеніе Боръ на паромехъ; отсюда дорога идетъ по мѣстности совершенно ровной и лѣсистой; почва отъ селенія Боръ сначала песчаная, потомъ глинистая. Дорога эта въ хорошемъ состоянїи, но весною и въ дождливое время портится; зимою же ровна но, по малой ѣздѣ, мало бываетъ укатана. Исправляется, въ видѣ земской повинности, жителями. 4) Отъ Нижняго-Новгорода въ Горбатовъ, уѣздный городъ Нижегородской губерніи. Дорога идетъ сначала отъ Нижняго по правому берегу Оки, потомъ нѣсколько отдалается отъ рѣки и идетъ въ Горбатовъ, лежащій на правомъ же берегу. Дорога эта пролегаетъ по мѣстности гористой и лѣсистой; грунтъ ея глинистый, иногда спуски довольно круты, въ особенности въ г. Горбатовѣ; переправъ нѣтъ. Весною и во время дождей, ѣзда затруднительна. Отъ с. Богородскаго, лежащаго на этомъ трактѣ, отдѣляется почтовая дорога въ г. Муромъ, Владимірской губерніи, идетъ мимо Ворсминскаго озера, чрезъ село Ворсму, гдѣ переправа, чрезъ небольшой протокъ, весною, затруднительна. Вообще, дорога проходитъ по мѣстности гористой и грунту глинистому. Изъ Горбатова идетъ дорога въ Гороховецъ, Владимірской губерніи и здѣсь устроена переправа на дощеникѣ черезъ Оку. 5) Изъ Нижняго-Новгорода въ Арзамасъ, уѣздный городъ Нижегородской губерніи. Идетъ по правому берегу Оки, по той же дорогѣ, которая ведетъ въ Горбатовъ, потомъ отдѣляется отъ нея влѣво въ Арзамасъ. Дорога эта проходитъ по мѣстности сначала гористой, далѣе спуски и подъемы дѣлаются отложе и къ Арзамасу значительно ровнѣе. Грунтъ дороги къ Нижнему, глинистый, къ Арзамасу — песчаный; мѣстность большею частію открытая; мосты черезъ р. р. Кудьму и Сережу весною срываетъ и тогда устраиваютъ перевозки. Вообще эта дорога постояннѣе и дожди на нее имѣютъ менѣе вліянія; весною она скоро высыхаетъ. Исправляется жителями въ видѣ земской повинности. Зимой въ хорошемъ состоянїи.

Изъ Арзамаса расходятся дороги по слѣдующимъ направленіямъ: 6) почтовая дорога изъ Арзамаса къ Пензѣ идетъ черезъ Лу-

кояновъ, Починки, Саранскъ въ Пензу. До Лукоянова, она пролегаетъ вдоль рѣки Тешы, отъ Лукоянова поворачиваетъ на Починки и идетъ въ Пензенскую губернію. Грунтъ дороги въ Арзамаскомъ уѣздѣ больше песчаный, въ Лукояновскомъ—черноземъ. Въ Арзамаскомъ уѣздѣ проходитъ по мѣстности холмистой, съ отлогими скатами; по сторонамъ небольшіе перелѣски; въ Лукояновскомъ мѣстность болѣе ровная и дорога пролегаетъ частію по луговымъ и открытымъ мѣстамъ, частію лѣсами, особенно въ южной части уѣзда. По этой дорогѣ много мостовъ, которые содержатся въ исправности и не снимаются весною; чрезъ болотистую рѣку Ельтму устроена небольшая гать и мостъ; черезъ рѣку Алатырь, въ Б. Пузѣ, мостъ весною снимается и тогда переправа производится на плотахъ. Вообще, эта дорога находится въ хорошемъ состояніи. Отъ Лукоянова до Починокъ она, и весною, не очень затруднительна для проѣзда, кромѣ переправы черезъ рѣку Алатырь. Исправляется жителями окрестныхъ селеній. Зимой мало разбивается. 7) Изъ Арзамаса къ Симбирску идетъ по Арзамаскому и Сергачскому уѣздамъ въ городъ Ардатовъ Симбирской губерніи и далѣе въ Симбирскъ. Проходитъ по мѣстности холмистой съ отлогими скатами; мѣстами, по сторонамъ встрѣчается лѣсъ; почва около Арзамаса песчаная, далѣе черноземная; эту дорогу пересѣкаетъ множество ручьевъ и рѣчекъ, текущихъ въ Пьяну; на нихъ устроены мосты, которые остаются и весеннее время. Дорога зимою и лѣтомъ не затруднительна для проѣзда и исправляется жителями сосѣднихъ селеній. 8) Изъ Арзамаса въ Темниковъ, Тамбовской губерніи и далѣе въ Тамбовъ проходитъ по мѣстности почти ровной, въ особенности въ Тамбовской губерніи, гдѣ окрестности лѣсисты и мѣстами болотисты; грунтъ дороги преимущественно черноземный; затруднительныхъ переправъ въ Нижегородской губерніи, по этому тракту, нѣтъ; при входѣ же въ Тамбовскую губернію переправа черезъ болотистую рѣку Дикой Сатисъ, весною, весьма затруднительна, отъ прорыва мельничныхъ плотинъ. Зимой же очень удобна. 9) Изъ Арзамаса въ Муромъ, Владимірской губерніи, идетъ вдоль лѣваго берега р. Тешы; въ Арзамаскомъ уѣздѣ по мѣстности слегка холмистой, большею частію открытой, потомъ въ Ардатовскомъ уѣздѣ—по ровной и лѣсистой; грунтъ дороги въ Арзамаскомъ уѣздѣ и въ восточной части Ардатовскаго—песчаный; далѣе, мѣстами, болотистый. Множество рѣчекъ и ручьевъ, текущихъ въ р. Тешу, пересѣкаютъ дорогу; на нихъ устроены мосты, которые остаются и весною. Вообще дорога въ довольно надежномъ положеніи,

и лѣтомъ и зимою затруднительныхъ переправъ на ней нѣтъ. Рѣка Ломовка только иногда, при большой водѣ, срываетъ мостъ и тогда переправляются чрезъ нее на плотахъ. Отъ этой дороги отдѣляется вѣтвь. 10) Въ городъ Ардатовъ; мѣстность и грунтъ этой дороги одинаковы съ предыдущею; на всемъ протяженіи ея находятся только два прочные моста; мѣстность болѣе открытая. Дорога и зимою и лѣтомъ, удобна.

Вообще, всѣ почтовые дороги находятся въ возможной исправности, за чѣмъ слѣдитъ земская полиція, и исправляются въ видѣ земской повинности обывателями селеній, лежащихъ по тракту.

Торговья дорож.

1) Изъ Нижняго Новгорода въ Ярославль идетъ по почтовой Казанской дорогѣ, чрезъ г. Балахну и далѣе, не доходя станціи Мѣдниковой, сворачиваетъ влѣво на с. Пурехъ, идетъ во Владимірскую губернію, потомъ чрезъ с. Иваново, Владимірской губерніи, и г. Нерехту Ярославской губерніи, въ Ярославль. Своротивъ съ почтовой дороги, она идетъ сначала по болотистымъ и лѣсистымъ мѣстамъ, далѣе же мѣсто становится возвышеннѣе и открытѣе. 2) Изъ Нижняго Новгорода въ заштатный г. Перевозъ Княгининскаго уѣзда, сначала по Казанской почтовой дорогѣ, до с. Шелокши, гдѣ оставляя почтовую дорогу, идетъ прямо въ Перевозъ, по гористой мѣстности, которая къ Перевозу дѣлается ровнѣе; на этой дорогѣ находятся двѣ переправы черезъ р. Кульму и Озерку, гдѣ лѣтомъ устроены мосты, весною переправляются на плотахъ. Продолженіе этой дороги выходитъ на большую почтовую дорогу изъ Арзамаса въ Симбирскъ. Въ с. Троицкомъ переправа черезъ р. Пьяну, лѣтомъ по мосту, весною же мостъ снимается и переправа производится на плотахъ и весьма затруднительна, по причинѣ болотистыхъ береговъ около переправы; на нѣкоторое время переправа прекращается и на довольно продолжительное время остается затруднительною. 3) Изъ нижняго въ Симбирскъ дорога идетъ почтовымъ Казанскимъ трактомъ до с. Слободскаго, гдѣ, оставляя почтовую дорогу, идетъ на с. Бол. Мурашкино, по гористой мѣстности, далѣе до с. Кремницкаго дорога ровнѣе; отсюда до Янова она затрудняется болотами, лежащими по берегамъ р. Пьяны и наконецъ переправною черезъ р. Пьяну въ с. Камкиношъ. Отъ Янова дорога идетъ къ границѣ Симбирской губерніи и выходитъ на почтовую дорогу изъ Арзамаса въ Симбирскъ. Село Мурашкино соединяется съ г. Княгининомъ торговою дорогою. 4) Изъ Ар-

замаса въ с. Лысково и г. Макарьевъ идетъ мимо г. Перевоза, черезъ с. Бол. Мурашкино и, не доходя нѣсколькихъ верстъ до с. Лыскова, выходитъ на почтовую дорогу. Эта дорога всегда въ хорошемъ состояннн, переправъ немного и на всѣхъ рѣкахъ устроены прочные мосты. Въ Лысковѣ имѣется перевозъ на дощеникѣ въ городъ Макарьевъ, черезъ Волгу. 5) Изъ Василь-Сурска въ Лукояновъ на с. Воротынецъ Васильскаго уѣзда, г. Сергачъ и далѣе въ с. Гагино; отсюда одна вѣтвь идетъ на г. Лукояновъ, а другая на заштатный г. Починки, Лукояновскаго же уѣзда. Переправа черезъ р. Имзу, въ Покровскомъ Майданѣ, по мосту и плотинѣ; рѣку Пьяну дорога пересѣкаетъ два раза: первый при с. Яновѣ, здѣсь переправа на плотяхъ; другой въ с. Архангельскомъ гдѣ имѣется мостъ, а весною переправляются на плотяхъ. Вѣтвь, которая идетъ на г. Починки пересѣкаетъ р. Алатырь, гдѣ устроенъ мостъ и постоянный перевозъ на плотяхъ. 6) Изъ Лыскова въ г. Курмышъ Симбирской губерннн, по причинѣ болотистыхъ береговъ р. Имзы, вдоль которой она пролегаетъ, дорога эта затруднительна. 7) Изъ Княгинина въ Курмышъ, на этой дорогѣ устроены гати, близъ с. Троицкаго и Ключищъ, и деревянный мостовникъ, вдоль р. Чернушки. Эта дорога не всегда надежна. 8) Изъ Василь-Сурска въ Ядринъ дорога идетъ черезъ с. Воротынецъ, отсюда поворачиваетъ влѣво на Ядринъ. Эта дорога гористая, но удобная, на ней находятся двѣ переправы по мостамъ черезъ р. Семьяну и Бѣлевку. 9) Изъ г. Макарьева въ г. Семеновъ идетъ вдоль берега р. Волги, по мѣстности лѣсистой и мало обитаемой; около дер. Уткиной выходитъ на почтовую дорогу, ведущую изъ Нижняго въ Семеновъ. Близъ Макарьева устроена переправа чрезъ р. Керженецъ на плотяхъ, но во время разлива рѣки переправа эта дѣлается затруднительною. Вообще, дорога идетъ по мѣстности совершенно ровной, въ иныхъ мѣстахъ болотистой и укрѣплена фашиникомъ. 10) Изъ г. Семенова въ Балахну малая дорога, проходитъ по мѣстности ровной и лѣсистой, переправа черезъ рѣку Лингу по мосту, подъ самой Балахной, черезъ Волгу, переправа производится на дощеникахъ. Дорога эта узка, особенно въ началѣ весны; при таяннн снѣговъ она углубляется и проѣздъ по ней, даже въ обыкновенныхъ саняхъ, затруднителенъ. 11) Изъ Краснослободска, Пензенской губерннн въ Лукояновъ идетъ по мѣстности большею частнн ровной, лѣсистой и мало-населенной. Въ с. Печи дорога раздѣляется на двѣ вѣтви; одна идетъ на Лукояновъ, гдѣ устроена переправа на плотяхъ чрезъ р. Алатырь, въ нѣсколькихъ верстахъ отъ с. Печи, и еще три переправы чрезъ небольшія рѣчки, притоки Ала-

тыря; другая вѣтвь идетъ на Мадоево, Резоватово, Починки и далѣе въ Арлатовъ Симбирской губерніи. Переправа чрезъ рѣчку Рудню близъ Починокъ производится по мосту, а чрезъ другія рѣчки на плотяхъ и по мостамъ. 12) Изъ Арзамаса въ Темниковъ Тамбовской губерніи прежде идетъ по почтовой дорогѣ, потомъ сворачиваетъ влѣво къ границамъ Тамбовской. Дорога эта проходитъ по холмистой мѣстности песчанаго грунта и большею частію лѣсиста. Переправы чрезъ небольшія рѣчки не затруднительны; черезъ р. Илесъ устроены прочный мостъ. 13) Изъ Семенова въ Варнавинъ Костромской губерніи; въ предѣлахъ Нижегородской губерніи идетъ верстъ 20 по мѣстности ровной и лѣистой. 14) Изъ г. Макарьева въ Козмодемьянскъ Костромской губерніи, вдоль лѣваго берега Волги, по низменному мѣсту; весною она заливаема и весьма затрудняетъ сообщеніе. Эта дорога служитъ соединеніемъ Макарьева съ заветлужскою частію уѣзда. Вдоль рѣчки Ветлуги, отъ Козмодемьянска, дорога идетъ сначала по лѣвой сторонѣ до Денисовки, гдѣ устроена переправа на плотяхъ, и далѣе проходитъ по правой сторонѣ, въ Варнавинъ Костромской губерніи. По болотистому свойству береговъ Ветлуги, дорога эта въ дождливое время не со всѣмъ удобна и пролегаетъ по мѣстности ровной и мало населенной.

Вообще, всѣ дороги содержатся натурою и исправляются, отъ времени до времени, жителями окрестныхъ селеній; на небольшихъ рѣчкахъ устроены мосты довольно прочные; на большихъ—перевозы на пармахъ или плотяхъ; на болотистыхъ мѣстахъ гати; на низменныхъ, дорога укрѣплена фашивикомъ или устроена деревянная мостовая; но почтовые дороги содержатся въ большей исправности и чаще исправляются. По всѣмъ этимъ дорогамъ, жители везутъ свои произведенія на Нижегородскую и другія ярмарки, или къ пристанямъ судоходныхъ рѣкъ, для нагрузки судовъ и для дальнѣйшаго отправленія по назначенію. Такъ какъ Нижегородская губернія лежитъ въ сторонѣ отъ расположенія большихъ частей войскъ, то передвиженія войскъ, въ большомъ числѣ, по дорогамъ Нижегородской губерніи не бываетъ. Важнѣйшая же дорога, въ этомъ отношеніи, по которой чаще другихъ двигаются войска, пролегаетъ изъ Москвы въ Казань, до Нижняго Новгорода шоссе, а отъ Нижняго почтовая дорога черезъ Василь-Сурскъ, какъ было прежде сказано гористая, глинистая и, не смотря на частыя исправленія, весною и въ дождливое время, бываетъ затруднительна и только устройствомъ шоссе можно отвратить эти затрудненія. Цѣна за провозъ по всей губерніи около 10 коп. сереб. съ пуда.

Этапная дорога пролегаетъ по Нижегородской губерніи въ одномъ направленіи, отъ г. Горбатова по Сибирскому тракту, черезъ Нижній Новгородъ и Василь. Для препровожденія пересыльныхъ арестантовъ, по этапной системѣ, устроены по этой дорогѣ: Горбатовскій ночлегъ, Выболовскій этапъ, Доскинскій ночлегъ, потомъ арестанты помѣщаются въ Нижегородскомъ тюремномъ земкѣ, изъ онаго слѣдуютъ въ Ликѣевскій ночлегъ, въ Полянскій этапъ, Чугунскій ночлегъ, Васильскій этапъ и въ Эшанганскій ночлегъ. Они все устроены въ селеніяхъ тѣхъ же наименованій. Величина зданій для помѣщенія арестантовъ положена для помѣщенія самой большой партіи, случающейся до 70 человѣкъ. Для препровожденія арестантовъ, имѣются слѣдующія этапныя команды: Нижегородская, Васильская, Демидовская (на время Выболовская) въ дер. Выболовъ, Осташинская, въ с. Осташихъ, Полянская въ д. Полянъ, въ каждой по 41 человѣку которые и помѣщаются по обывательскимъ квартирамъ, кромѣ Осташинской этапной команды, которая помѣщается въ казармѣ этапнаго зданія.

Зимнія дороги.

1) Изъ Нижняго Новгорода въ Казань, зимою, ѣзда производится по береговой дорогѣ, куда и переносятся почтовые станціи.

2) Изъ Починокъ въ Абрамово, лежащее на Симбирской почтовой дорогѣ, и далѣе въ Урасовку.

3) Изъ с. Гагина въ Починки хотя дорога существуетъ и въ лѣтнее время, но ѣзда по ней незначительная, зимою же проѣздъ увеличивается.

Изъ Арзамаса въ Горбатовъ на с. Чернуху и изъ Ардатова въ Горбатовъ на с. Мухтаново и Лѣсуново. Кромѣ исчисленныхъ, есть множество дорогъ, пролагаемыхъ жителями, для пути, но они непостоянныя и исчислить всѣхъ ихъ нѣтъ возможности.

7) Естественныя произведенія.

Нижегородская губернія лежитъ между 54° и 57° сѣверной широты, слѣдовательно, по своему положенію, она принадлежитъ къ умѣренной полосѣ Россіи. Климатомъ и мѣстоположеніемъ, эта губернія мало различествуетъ (*) отъ сосѣднихъ губерній, и ей свойственны произведенія общія всей умѣренной полосѣ, которыя очень не разнообразны; но необходимыхъ произрастаній здѣсь достаточно для

(*) Климатъ ея нѣсколько холоднѣе климата западныхъ губерній этой полосы, что должно приписать присутствію большаго количества водъ, болотъ и лѣсовъ.

жителей; есть и такія, которыя болѣе или менѣе способствуютъ къ развитію промышленности.

Такъ какъ произведенія земли зависятъ отъ почвы ея, то необходимо разсмотримъ почву губерніи. Нижегородскую губернію въ этомъ отношеніи можно раздѣлить на три части, которыя довольно замѣтно отличаются одна отъ другой. Южные уѣзды, прилегающіе къ Томбовской и Пензенской губерніямъ, Арзамаскій, Лукояновскій, части Ардатовскаго, Княгининскаго и Сергачскаго уѣздовъ, имѣютъ почву черноземную, мѣстами песчаную; рѣдко встрѣчаются болота и эта часть изобильнѣе другихъ хлѣбомъ и плодовыми деревьями. Далѣе, къ Волгѣ, почва постепенно измѣняется, переходя изъ черноземной въ глинистую и, по берегу Волги, въ уѣздахъ Васильскомъ, частию въ Макарьевскомъ, Нижегородскомъ и Горбатовскомъ, почва преимущественно глинистая и песчаная. Хотя и здѣсь занимаются хлѣбопашествомъ, садоводствомъ и преимущественно огородничествомъ, но здѣшняя земля требуетъ болѣе трудовъ и ухода. Третью часть составляетъ заволжская сторона: уѣзды Балахнинскій, Семеновскій и часть Макарьевскаго, имѣютъ почву болотистую и песчаную, которая требуетъ большихъ усилій для обработки и нисколько не вознаграждаетъ труда земледѣльца. Потому, въ этихъ уѣздахъ, очень мало занимаются хлѣбопашествомъ; здѣсь встрѣчается недостатокъ въ хлѣбѣ и огородныхъ овощахъ, не говоря уже о плодовыхъ деревьяхъ. Но за то здѣсь растутъ огромные и непроходимые лѣса всѣхъ родовъ, много строеваго и корабельнаго лѣса, что обратило жителей къ лѣсной промышленности и звѣроловству.

Нижегородская губерніа богата слѣдующими произведеніями природы.

По царству прозябаемому.

По царству прозябаемому, высокоствольныя растенія: дубъ, сосна, ель, пихта, лиственница, ольха липа, ясень, кленъ, вязъ, береза. Дубовыя и липовыя роши растутъ преимущественно по берегамъ Волги въ Васильскомъ уѣздѣ; ель, сосна и пихта болѣе въ сѣверныхъ уѣздахъ губерніи и въ уѣздахъ Нижегородскомъ и Горбатовскомъ; остальные же роды деревьевъ преимущественно въ южныхъ уѣздахъ. Изъ плодовыхъ деревьевъ: яблонь, вишня, орѣшникъ въ лѣсахъ, въ дикомъ видѣ; есть еще нѣсколько родовъ кустовыхъ плодовыхъ деревьевъ, какъ-то: малина, шиповникъ, крыжовникъ и другія; но всѣ они требуютъ за собою особеннаго ухода, иначе же пропадаютъ отъ морозовъ.

Въ теплицахъ же и оранжереяхъ, въ особенности въ селѣ Богородскомъ Горбатовскаго уѣзда, разводятся растенія южныхъ странъ. Изъ хлѣбныхъ растеній: рожь, ячмень, пшеница, яровая и озимая, овесъ, греча, горохъ и просо. Кормовыя растенія: колдуница, вероника, колосокъ пахучій, камышъ булавчатый, камышъ лѣсной, блестящъ тростничный, арженецъ луговой и узловатый, лисій хвостъ, разные виды метелки, костеръ, полевой подорожникъ, дикая лебеда и др. Изъ огородныхъ: картофель, капуста, свекла, морковь, лукъ, чеснокъ, бобы и рѣдька. Разведеніемъ огородныхъ растеній занимаются преимущественно жители по берегу Волги, около Нижняго Новгорода; заволяжскіе же уѣзды много въ нихъ нуждаются. Много лекарственныхъ растеній: ромашка, мята, репейникъ, мать-мачиха, крапива, череда, чертопологъ, хренъ и другія. Растенія ядовитыя: собачникъ бѣлена, бѣшеница, кервель лѣсной, куколь пашенный, молочный, болотный, жабрикъ узлокоренный, ночная красавица. Фабричныя: ленъ, конопля и свекловица. Красильныхъ растеній очень немного: тростникъ простой, подмаренникъ настоящій и сѣверный, крушина игольчатая, ломкая, кервель лѣсной, снить и дикая яблонь. Изъ грибовъ, употребляемыхъ въ пищу: березовики, масляники, волжанки, бѣлянки, опенки, подосиновики, боровики, шампиньоны, грузди, сморчки и другіе. Кромѣ того растутъ и ядовитыя: горкушки, рвотные волуи и другіе. Садовыя растенія: жимолость, цвѣты разныхъ родовъ, свойственные умѣренной полосѣ; въ лѣсахъ растутъ ягоды разнаго рода, употребляемыя въ пищу или для лекарствъ въ аптеку: брусника, клюква, дикая малина, дикой шиповникъ, земляника и нѣкоторыя другія.

По царству ископаемому.

Произведенія этаго царства природы чрезвычайно бѣдны и малочисленны; здѣсь находятся: гипсъ, известковый камень, (преимущественно въ Арзамаскомъ уѣздѣ и по берегу Волги) красный мергель, моховой торфъ, въ Семеновскомъ уѣздѣ, но они лежатъ безъ всякаго употребленія; желѣзистая руда, въ Ардатовскомъ уѣздѣ, составляетъ важный предметъ промышленности; желѣзные и мѣдные колчаданы въ берегахъ Волги; въ колодцахъ и озеркахъ, въ Балахнинскомъ уѣздѣ, ключевая соль. Есть еще разныхъ родовъ простой булыжникъ, камни кремнистой и кварцовой породы; въ сѣверныхъ уѣздахъ разбросаны камни гранитной породы и разныхъ родовъ глины, употребляемыя для дѣланія простой посуды и кирпича.

По царству животныхъ.

Дикіе: лоси, медвѣди, волки, лисицы, выдры, рыси, барсуки, горностаи, не много куницъ, хорьки, суслики, хомяки, выхухоли и бѣлки; всѣ они водятся въ лѣсахъ сѣверныхъ уѣздовъ губерніи и частію въ Ардатовскомъ и Горбатовскомъ уѣздахъ; въ остальныхъ же уѣздахъ ихъ не много. Въ Семеновскомъ уѣздѣ, въ селѣ Лыковщинѣ, весною 1850 года, видѣли звѣря, котораго называли буйло, или дикая корова; по рассказамъ жителей, онъ съ гривой и бѣгаетъ скорѣе лося; полагаютъ что это зубръ. Увѣряютъ тоже, что въ сѣверо-восточныхъ частяхъ Нижегородской губерніи (въ Макарьевскомъ уѣздѣ) по рѣкамъ, впадающимъ въ Ветлугу, водятся бобры въ пустынныхъ и болотистыхъ мѣстахъ, далеко отъ жилищъ людей. Изъ домашнихъ животныхъ: лошади, коровы, овцы разныхъ породъ, козы, свиньи въ маломъ количествѣ, собаки, кошки и другія.

Птицы. Лѣсныя: орлы очень рѣдки и не велики, соколы, коршуны, ястребы, рябчики, утки, куропатки, бекасы, журавли, кулики, сойки, совы, вороны и другія. Изъ нихъ, употребляемая въ пищу составляютъ предметъ торговли, преимущественно въ ярмарочное время. Изъ домашнихъ: гуси, утки, индейки и другія.

Рыбы: осетры, бѣлуга, севрюга, бѣлая рыбаца, стерлядь, налимы, щуки, лещи, форели, водятся преимущественно въ рѣкахъ: Волгѣ, Окѣ и Сурѣ, и составляютъ одинъ изъ важныхъ предметовъ торговли; въ другихъ же рѣкахъ и озерахъ водится преимущественно мелкая рыба: окуни, караси, небольшія щуки, плотва и др. Изъ *насъкомыхъ*, приносящихъ пользу одно только достойно замѣчанія, это пчела; здѣсь многіе занимаются пчеловодствомъ, медъ и воскъ составляютъ предметъ внутренней торговли.

Изъ *пресмыкающихся*: змѣи преимущественно мѣдяницы, другихъ же породъ не много; ужи въ маломъ количествѣ, потомъ ящерицы, черви разныхъ родовъ и другія.

К л и м а т ъ.

Нижегородская губернія лежитъ въ умѣренномъ поясѣ, орошается тремя большими рѣками: Волгою, Сурою и Окою, кромѣ другихъ незначительныхъ; высокихъ горъ нѣтъ, только правые берега рѣкъ возвышены и чѣмъ далѣе отъ рѣкъ, тѣмъ болѣе склоняется нагорная ихъ сторона и образуетъ равнину, мѣстами пересѣкаемую оврагами и холмами. Лѣвые же берега низменны и болотисты. Нѣкоторые уѣзды изобилуютъ лѣсами, въ другихъ напротивъ ихъ очень

мало. Большихъ озеръ нѣтъ. Вообще климатъ здѣсь умѣренный, но холоднѣе климата Московской губерніи, по причинѣ большихъ лѣсовъ, болотъ, множества рѣкъ, протекающихъ по губерніи, и значительно вреднаго вліянія на здоровье жителей не имѣеть. Такъ какъ высокихъ горъ здѣсь нѣтъ, то разность въ среднихъ градусахъ температуры, въ мѣстахъ низменныхъ, среднихъ и самыхъ высокихъ незначительна. Средняя температура года, по реомюру, около 5° ; во время сильныхъ жаровъ термометръ показываетъ до $+27^{\circ}$, а зимой ртуть иногда опускается до -29° .

Вотъ выводы, которыя могутъ дать понятіе о годовой температурѣ въ губерніи:

Генварь. Средняя температура— 11° по реомюру; высота барометра (при 0° термометра) въ миллиметрахъ 749, 4. Небо, большею частію, покрыто облаками, часто идетъ снѣгъ, бываютъ большія мятели, ясныхъ дней 4.

Февраль. Средняя температура— 9° высота барометра 151, 7. Небо большею частію покрыто облаками, снѣгъ идетъ часто, мятели рѣже. Ясныхъ дней 7.

Мартъ. Средняя температура— 5° , высота барометра 750, 0. Почти весь мѣсяцъ небо облачно, идетъ снѣгъ и начинается дождь. Ясныхъ дней 2.

Апрѣль. Средняя температура $+5^{\circ}$ высота барометра 751, 1. Небо покрыто облаками, дождь идетъ часто. Ясныхъ дней 7.

Май. Средняя температура $+16^{\circ}$, высота барометра 749, 2. Небо покрыто большею частію облаками, дожди, сильные вѣтры. Ясныхъ дней 12.

Іюнь. Средняя температура $+15^{\circ}$, высота барометра 711, 1. Погода переменная, вѣтры не сильные. Ясныхъ дней 4.

Іюль. Средняя температура $+23^{\circ}$, высота барометра 748, 2. Небо больше ясное, вѣтры не сильные, ясныхъ дней 13.

Августъ. Средняя температура $+22^{\circ}$, высота барометра 748, 6. Небо больше ясно, не сильные вѣтры, ясныхъ дней 5,

Сентябрь. Средняя температура $+15^{\circ}$, высота барометра 753, 4. Небо облачно, вѣтры довольно сильные, ясныхъ дней 3.

Октябрь. Средняя температура $+10^{\circ}$, высота барометра 753, 5. Небо покрыто облаками, сильные вѣтры, начинается снѣгъ, ясныхъ дней 3.

Ноябрь. Средняя температура— 4° , высота барометра 752, 6. Небо покрыто облаками, вѣтры не сильные. Ясныхъ дней 5.

Декабрь. Средняя температура— 15° , высота барометра 756, 8.

Небо облачно, часто идетъ снѣгъ, вѣтры не сильные, ясныхъ дней 13.

Средняя годовая температура $+5^{\circ}$, высота барометра 751, 0. Совершенно ясныхъ дней въ году 78, съ небомъ легко покрытымъ облаками 84, густо покрытомъ 61, переменныхъ 86, дождливыхъ, или снѣжныхъ 56.

Времена года: относительно время года, здѣшняя губернія тоже не отличается отъ другихъ губерній этой же полосы.

Весна начинается съ апрѣля мѣсяца; въ концѣ мая и въ началѣ іюля обыкновенно цвѣтутъ растенія, лѣто продолжается до сентября. Въ теченіи сего времени, плоды созрѣваютъ въ разное время, что болѣе зависитъ отъ природы растеній, чѣмъ отъ мѣстныхъ обстоятельствъ; обыкновенно же въ августѣ созрѣваютъ плоды, а въ іюнѣ начинается жатва. Осень начинается съ сентября и продолжается до ноября; въ это время идутъ постоянные дожди и начинается снѣгъ; съ декабря начинается зима и въ концѣ этого мѣсяца бываютъ самые морозы.

Слишкомъ замѣтнаго различія въ климатѣ разныхъ частей губерніи нѣтъ, только въ сѣверныхъ уѣздахъ замѣтна нѣкоторая влажность воздуха отъ сосѣдства болотъ.

Такъ, какъ здѣсь лѣтомъ не бываетъ ни особеннаго зноя, ни сильнаго холода, то жители и не принимаютъ ни какихъ средствъ для своей защиты отъ вліянія ихъ. Лѣтомъ, и въ знойный и пасмурный день, они на работѣ; зимою же теплая одежда и теплая изба составляютъ всю защиту ихъ отъ холода.

Воздухъ.

Вредное вліяніе воздуха здѣсь зависитъ болѣе отъ времени года; такъ, весною, болѣе другихъ болѣзней появляются перемежающіяся лихорадки, каждодневныя, трехдневныя, иногда четырехдневныя, преимущественно въ мѣстахъ болотистыхъ, подверженныхъ большимъ наводненіямъ, во время вскрытія и разлива рѣкъ; впрочемъ эти лихорадки не смертельны и уступаютъ правильному употребленію противу-лихорадочныхъ средствъ, преимущественно хининѣ.

Лѣтомъ, чаще другихъ замѣчаются желтыя горячки и поносы, не рѣдко кровавые. Осенью возвращаются перемежающіяся лихорадки и появляются лихорадки катаральныя, ревматическія. Всѣ упомянутыя здѣсь болѣзни встрѣчаются въ тѣ же времена и въ другихъ губерніяхъ этой полосы и легко отвращаются выполненіемъ діети-

ческихъ и терапевтическихъ правилъ. Въ сѣверныхъ уѣздахъ губерніи часто появляется цынготная болѣзнь, но она происходитъ болѣе отъ бѣдности жителей и отъ частаго недостатка въ необходимомъ, особенно въ овощахъ, преимущественно въ капустѣ, но никакъ не отъ воздуха; къ развитію этой болѣзни много способствуетъ также сырость отъ болотъ, которыхъ здѣсь очень много.

Вѣтры.

Вѣтры здѣсь вообще весьма непостоянны: но чаще другихъ дуетъ юго-западный вѣтеръ, который большею частію бываетъ причиною засухи; другіе же вѣтры не производятъ замѣтнаго вліянія; извѣстно только, что съ переменною вѣтра измѣняется и погода. Вѣтровъ вредныхъ для здоровья, или особенно замѣчательныхъ постоянствомъ, продолжительностію и періодичностію здѣсь нѣтъ. Сильные вѣтры дуютъ въ генварѣ, маѣ и октябрѣ, но они переменные.

Дожди.

Дожди начинаютъ перепадать съ весны; бываютъ, но рѣже, лѣтомъ а болѣе идутъ осенью. Весною и особенно осенью, они гораздо чаще и продолжительнѣе. Лѣтомъ иногда бываютъ грозы, но рѣдкія и несильныя. Проливныхъ дождей, отъ коихъ послѣдовало бы разлитіе водъ, сколько извѣстно, до сего времени не было.

Туманы.

Туманы бываютъ очень не рѣдко, впрочемъ не вездѣ, а только въ уѣздахъ: Семеновскомъ, Макарьевскомъ и Балахнскомъ. Это зависитъ отъ болѣе противу другихъ уѣздахъ низменнаго ихъ положенія и указываетъ на присутствіе сырости отъ болотъ и топей; они начинаются съ августа и продолжаются всю осень. Особенно вреднаго вліянія на здоровые жителей туманы не оказываютъ, исключая развѣ увеличенія расположенія къ перемежающимся лихорадкамъ.

Градъ.

Лѣтомъ, дождю иногда сопутствуетъ градъ и повреждаетъ хлѣба, стоящіе еще на корнѣ, но онъ бываетъ весьма рѣдко, а въ другіе годы его вовсе не бываетъ.

Снѣгъ.

Первый снѣгъ выпадаетъ иногда въ октябрѣ, но скоро таетъ; санный путь устанавливается по выпаденіи втораго и третьяго снѣга, что случается въ ноябрѣ. Волга замерзаетъ въ половинѣ ноября,

Ока прежде, а прочія мелкія рѣки еще ранѣе. Рѣки покрываются слоемъ льда, который въ состояніи вынести большія тяжести. Вообще съ этаго времени начинается зима и снѣгъ лежитъ до половины апрѣля. По замѣчанію старожиловъ, санный путь кончается около 25 марта. Волга вскрывается большею частию въ половинѣ апрѣля, Ока нѣсколько ранѣе, другія мелкія рѣки еще ранѣе.

Землетрясеній, сколько извѣстно, здѣсь до сихъ поръ не было.

Вообще, климатъ Нижегородской губерніи довольно здоровый; періодическихъ и постоянныхъ болѣзней не бываетъ, кромѣ сказанныхъ выше, зависящихъ отъ временъ года и которыя не составляютъ принадлежности губерніи, но болѣе или менѣе повсемѣстны.

III. ЖИТЕЛИ.

Въ Нижегородской губерніи, по послѣднему всеподданнѣйшему отчету Нижегородскаго военнаго губернатора, числится: мужскаго пола 533,044 женскаго 591,207 всего 1,124 251 душа.

Постоянные жители Нижегородской губерніи состоятъ изъ чисто Русскихъ, славянскаго поколѣнія; Мордвы и Черемисъ Финскаго племени; остались еще въ небольшемъ числѣ Чуваши; ихъ было прежде много, но при образованіи намѣстничествъ, земли ихъ отошли къ Казанской и Симбирской губерніямъ; Татары; есть еще Нѣмцы и Французы большею частию ремесленники, торговцы и фабриканты. Кромѣ мѣстныхъ жителей, сюда съѣзжается много иностранцевъ изъ Европы и Азіи на Нижегородскую ярмарку. Трудно опредѣлить число Мордвы и Черемисъ въ Нижегородской губерніи; они мало по малу сливаются съ Русскимъ населеніемъ, по обычаямъ и языку, особенно Мордва; вѣру давно исповѣдуютъ православную и охотно вступаютъ въ брачныя союзы съ Русскими, но у нѣкоторыхъ еще до сихъ поръ остались языческіе обычаи.

Русскіе имѣютъ характеръ, общій всему славянскому племени; отличаются благочестіемъ и, какъ слѣдствіемъ его, чистотою нравовъ, гдѣ только они не испорчены расколомъ, но во многихъ мѣстахъ жители очень къ нему склонны. Отличаются смѣтливостію, смѣлостію, особенно жители лѣсныхъ уѣздовъ, занимающихся звѣроловствомъ; часто одинъ на одинъ, или съ ружьями, называемыми фузеями и турками, у которыхъ, случается, замокъ привязанъ бичевою, или прикрѣпленъ проволокою, ходятъ на медвѣдя. Отвага, или вѣрнѣе молодечество, составляетъ рѣзкую черту ихъ характера.

Земледѣльцы трудолюбивы, безъ ропота переносятъ всѣ лишенія и труды, которые часто не вознаграждаются. Только два класса,

судоробочіе и ходобщики (разносчики), не имѣя осѣдлости, привыкая къ праздности и къ бродячей жизни, послѣ не охотно обращаются къ земледѣлію и постоянному труду и не отличаются нравственностію.

Быть Русскаго крестьянина вездѣ одинаковъ; даже большая или меньшая зажиточность нѣкоторыхъ изъ нихъ мало измѣняетъ ихъ образъ жизни, только и разницы что въ домѣ найдется лишній работникъ.

Вообще, всѣ жители губерніи строго придерживаются старинѣ; причина этому заключается въ большемъ числѣ старовѣровъ, здѣсь живущихъ.

Богатствомъ отличаются селенія, лежація по правому берегу Волги, въ уѣздахъ: Нижегородскомъ, Макарьевскомъ, Васильскомъ и Горбатовскомъ (по правому берегу Оки.) Здѣсь жители, имѣя съ избыткомъ все необходимое, обратились къ ремесламъ заводской промышленности и къ торговлѣ, чему много способствуетъ недалняя и удобная доставка ихъ произведеній на Нижегородскую ярмарку; уѣзды: Лукояновскій, Арзамасскій, Ардатовскій, Сергачскій, Княгининскій и частію Балахинскій занимаются преимущественно земледѣліемъ и живутъ ни бѣдно, ни богато. Жители же Семеновскаго и части Макарьевскаго уѣздовъ часто нуждаются въ самомъ необходимомъ; бѣдная природа, не вознаграждая трудовъ земледѣльца, заставила обратиться къ ремесленной промышленности, которая по своей мелочности мало приноситъ пользы и потому, жители живя въ лѣсахъ малыми селеніями, на значительномъ другъ отъ друга разстояніи, и имѣя большой просторъ, занимаются звѣроловствомъ.

Жители этихъ уѣздовъ остались болѣе въ первобытномъ, необразованномъ состояніи, но отличаются прямою характера, вѣрностію данному слову и отвагою.

Мордва въ Нижегородской губерніи дѣлится на два главные племени: Ерзянъ и Мокшанъ и еще Терюханъ, въ Терюшинской волости (Нижегородскаго уѣзда), но теперь большею частію Мордва вся Ерзанскаго поколѣнія. Мокшаны живутъ въ Нижегородскомъ уѣздѣ на границахъ Тамбовской и Пензенской губерній и въ с. Темяшевѣ, а также въ с. Печи (Лукояновскаго уѣзда). Всѣ они вообще причисляются къ племени Финовъ, но нѣтъ свѣденія, когда они тутъ поселились; извѣстно только, что народъ Мордва обладалъ большимъ пространствомъ земли, выбиралъ для жительства темные лѣса, глубокіе овраги и лощины, имѣлъ своихъ князей и нѣкоторое время былъ подданнымъ Казанцамъ; ходилъ вмѣстѣ съ Татарами на войну, дѣлалъ набѣги на наши города и подходилъ даже къ Москвѣ; но въ XIV

столѣтія эти инородцы были присоединены къ Россіи, оставаясь почти до половины прошлаго столѣтія идолопоклонниками; въ это время, какъ говоритъ преданіе «пріѣхалъ черный попъ съ косматымъ дякономъ и привезли мѣру крестовъ и осмину гайтановъ.» Просвѣщеніе ихъ продолжалось болѣе ста лѣтъ. Теперь же всѣ они приняли христіанскую вѣру, но еще не отстаютъ отъ многихъ древнихъ обычаевъ. Язычество оставило имъ суевѣрія и предрасудки, которые они стараются скрывать отъ Рускихъ, въ особенности отъ духовенства. Вообще они имѣютъ природный умъ, смѣтливы, проворны, добрые земледѣльцы; главный ихъ промыселъ состоитъ въ дѣланіи цѣновокъ, рогожь, кулей, телѣгъ, колесъ и шерстобитіи; держать много скота, съ охотою и знаніемъ дѣла занимаются пчеловодствомъ и ходятъ на охоту; но при малѣйшей зажиточности предаются лѣни и пьянству. Въ домашнемъ быту ни чѣмъ не отличаются отъ Русскихъ и вступаютъ съ ними въ супружество; говорятъ своимъ нарѣчіемъ, но не имѣя письменнаго языка забываютъ его. Они большею частію средняго роста, бѣлокуры и довольно пріятной наружности.

Черемисы Финскаго племени, жили прежде между рѣками Волгою и Дономъ и уже послѣ перешли на сѣверную сторону Волги; были подвластны Татарамъ, но и подъ ихъ властію имѣли своихъ князей, послѣдній ихъ князь былъ Одай. Черемисы до XV столѣтія придерживались идолопоклонству, приносили жертвы, занимались звѣроловствомъ и не любили общежитія. Первымъ просвѣтителемъ ихъ былъ Нижегородскій уроженецъ преподобный Макарій, основатель Макарьевскаго Желтоводскаго монастыря.

Въ XVIII вѣкѣ всѣ Черемисы, жившіе въ Нижегородской епархіи приняли христіанство (въ царствованіе Екатерины II). Послѣ этого, новокрещенные начали привыкать къ общежитію, трудолюбію и стали заниматься промышленностію; впрочемъ у нихъ тоже до сихъ поръ остались языческіе обычаи и обряды. У Черемисъ низкія хижины строились другъ отъ друга отдѣльно и двери съ небольшимъ окошкомъ, всегда на востокъ, чтобы скорѣе видѣть восхожденіе солнца; это замѣтно въ ихъ селеніяхъ еще и до сихъ поръ.

Они всегда болѣе угрюмы, дики, но понятливы и хитры, правдивы и доверчивы. Живутъ въ Семеновскомъ уѣздѣ болѣе по рѣкѣ Ветлугѣ, и въ Макарьевскомъ уѣздѣ; главнѣйшее ихъ занятіе звѣроловство; также занимаются мелочными промыслами, торгуютъ цѣновками, рогожами и разными лѣсными произведеніями. Всѣ они очень бѣдны, хижины ихъ низки и неопрятны; часто терпятъ они нуж-

ду даже въ хлѣбѣ. Говорятъ они своимъ нарѣчіемъ, но понимаютъ и сами говорятъ по русски; письменнаго языка у нихъ никогда не было и потому, въ свой языкъ примѣшиваютъ много русскихъ словъ.

Чуваши Финскаго племени; полагаютъ, что они перешли съ сѣвера Россіи и поселились по рѣкамъ Волгѣ и Сурѣ. Теперь ихъ въ Нижегородской губерніи очень немного; они остались только въ нѣкоторыхъ селеніяхъ въ Васильскомъ уѣздѣ. Чуваши тоже были прежде идолопоклонниками, но въ XVIII столѣтіи приняли христіанство, вмѣстѣ съ Черемисами.

Избы ихъ разсѣяны и отличаются страшною неопрятностію внутри, между тѣмъ какъ ихъ моютъ снаружи. Чуваши большею частію не красивы, смуглы и малорослы; глаза маленькіе, лице безъ выраженія, тупоумы и робки. Держатъ много скота и не умѣютъ пользоваться его изобиліемъ. Мужчины, женщины и дѣти страстны къ вину и хвастаются кто больше выпьетъ. Чуваши, живя между Русскими и Татарами, ни въ чемъ не измѣнились; рѣдко у нихъ увидишь промышленника или даже склоннаго къ ремеслу. Характера крутаго, терпѣливы, не мстительны; за малѣйшую ласку дѣлятся послѣднимъ; женщины строго хранятъ супружескую вѣрность. Исповѣдуютъ Христіанскую религію, но кромѣ крестинъ, свадебъ и погребеній, рѣдко ходятъ въ церковь. Говорятъ своимъ нарѣчіемъ, письменнаго языка тоже нѣтъ. Вообще языкъ ихъ очень скуденъ, въ особенности нѣтъ словъ, выражающихъ отвлеченныя понятія.

Татары въ Нижегородской губерніи находятся въ большемъ числѣ, исповѣдуютъ вѣру магометанскую и рѣдко кто изъ нихъ принимаетъ христіанство. Живутъ селеніями въ Княгининскомъ и Сергачскомъ уѣздахъ (селенія ихъ имѣютъ азіатскій характеръ); большая ихъ часть государственные крестьяне и занимаются хлѣбопашествомъ; но въ нихъ видна склонность къ торговлѣ и бродячей жизни; на долго оставляютъ свои дома и уходятъ въ разныя мѣста, для мелочной продажи. Оставаясь поклонниками Магомета, они когда находятся въ своихъ домахъ, строго исполняютъ законъ, но такъ какъ болѣе бываютъ въ отлучкѣ, вдали отъ своихъ семействъ, то позволяютъ себѣ многое, запрещенное кораномъ. Татары на равнѣ съ прочими несутъ всѣ повинности, равно какъ и рекрутскую.

Татаръ въ здѣшней губерніи считается до 24,475 душъ обою пола. Мордвы 38,738; Черемисъ 4,330; Чувашъ до 250 чел.; кромѣ ихъ есть еще нѣсколько иностранцевъ, но ихъ нельзя считать здѣшними постоянными жителями. Таблица о народонаселеніи прилагается подь № 2.

Д В И Ж Е Н И Е Н А Р О Д О Н А С Е Л Е Н И Я .

О движеніи народонаселенія выводы сдѣланы средніе, съ 1838 по 1848 годъ.

	Родилось.		Умерло.		Разность.		Число браковъ.
	Муж.	Жен.	Муж.	Жен.	Муж.	Жен.	
Въ Нижнемъ							
Новгородѣ. .	560	566	706	531	—146	+ 35	238.
въ уѣздѣ.	3,121	2,972	2,329	2,339	+792	+633	1,356.
Въ Арзамасѣ.	206	189	192	207	+ 14	— 18	78.
въ уѣздѣ.	3,017	2,768	2,170	2,179	+847	+589	1,094.
— Балахнѣ .	224	104	109	94	+ 15	+ 10	32.
въ уѣздѣ.	2,144	2,014	1,536	1,568	+608	+446	631.
— Горбатовѣ	55	51	54	46	+ 1	+ 5	16.
въ уѣздѣ.	2,435	2,178	1,585	1,464	+850	+714	961.
— Семеновѣ.	50	30	31	13	+ 12	+ 8	22.
въ уѣздѣ.	1,889	1,772	1,353	1,309	+536	+467	676.
— Княгининѣ	199	166	184	163	+ 15	+ 3	53.
въ уѣздѣ.	2,213	2,227	1,967	2,036	+246	+191	882.
— Василь-Сурскѣ. .	51	45	53	37	— 2	+ 8	8.
въ уѣздѣ.	2,203	2,654	1,768	1,844	+435	+710	805.
— Ардатовѣ.	67	79	64	78	+ 3	+ 1	25.
въ уѣздѣ.	2,667	2,660	2,036	2,186	+631	+474	1,117.
— Лукояновѣ	58	91	66	58	— 8	+ 33	30.
въ уѣздѣ.	3,538	3,316	2,906	2,966	+632	+350	1,522.
— Сергачѣ .	48	78	41	54	+ 7	+ 24	24.
въ уѣздѣ.	2,200	2,295	1,717	1,890	+483	+405	989.
— Макарьевѣ	74	55	62	47	+ 12	+ 8	22.
въ уѣздѣ.	1,889	1,772	1,553	1,505	+336	+267	683.
Во всей губ.	29,059	28,303	22,778	25,607	+6,281	+5,496	11,260.

Вообще въ Нижегородской губерніи приходится на 100 умершихъ до 120 родившихся, только въ 1839 году на 100 умершихъ—до 150 родившихся, въ 1845 г. на 100 умершихъ—до 140 родившихся. Изъ этаго видно, что смертность въ Нижегородской губерніи, сравнительно съ другими, довольно большая, но причина смертности не въ климатѣ, а скорѣе въ недостаткѣ, въ нѣкоторыхъ уѣздахъ, средствъ къ существованію. Напр.: въ Семеновскомъ и Макарьевскомъ уѣздахъ жители терпятъ иногда крайнюю нужду даже въ хлѣбѣ.

Къ причинамъ смертности можно отнести большое число фабрикъ и фабричныхъ работниковъ, исполняющихъ иногда очень трудныя работы и постоянно находящихся въ спертomъ, удушливomъ воздухѣ. Наконецъ, скопленіе народа на Нижегородской ярмаркѣ, — гдѣ иногда бываетъ до 200 тысячъ народу, на незначительномъ пространствѣ, въ продолженіи полутора мѣсяца, — чувствуютъ недостатокъ въ хорошемъ помѣщеніи, свѣжей пищѣ и въ чистомъ воздухѣ. Смертность очень много зависитъ отъ временъ года, зимою и осенью гораздо болѣе умираютъ, нежели лѣтомъ и весною. Вліяніе временъ года ощутительнѣе въ деревняхъ, нежели въ городахъ, и дѣйствительно въ деревняхъ менѣе средствъ предохранить себя отъ неравенства температуры.

Слѣдовательно городскіе жители имѣютъ на своей сторонѣ выгоды меньшаго вліянія временъ года и, въ случаѣ болѣзни, получаютъ скорое пособіе, чего сельскіе жители вовсе лишены, но несмотря на это, число умирающихъ относительно болѣе въ городахъ чѣмъ въ деревняхъ.

Причина тому та, что сельскіе жители болѣе земледѣльцы, всѣ работы производятъ на открытомъ воздухѣ и находятся постепенно въ движеніи, между тѣмъ какъ городскіе болѣе фабриканты и ведутъ сидячую жизнь, да наконецъ и самыя болѣзни въ деревняхъ не такъ упорны и большею частію уступаютъ какимъ нибудь домашнимъ, простымъ средствамъ.

Что же касается до мѣстныхъ причинъ, то въ сѣверныхъ уѣздахъ и частію въ Ардатовскомъ и Горбатовскомъ множество болотъ способствуетъ къ развитію лихорадокъ осенью и весною; въ сѣверныхъ же уѣздахъ появляется и цынга, что болѣе приписываютъ бѣдности и нечистотѣ въ домашнемъ быту жителей и недостатку овощей.

Размѣщеніе жителей.

Въ Нижегородской губерніи одинъ губернской и 10-ть уѣздныхъ городовъ; въ нихъ домовъ:

	Казенныхъ.			Общественныхъ.			Частныхъ.	Несущихъ постой.	Свободныхъ отъ постоя.
	Каменныхъ.	Деревянныхъ.	Деревянныхъ.	Каменныхъ.	Деревянныхъ.	Деревянныхъ.			
Въ Нижнемъ Новгородѣ.	27	3	4	2	228	2,004	754	1,524	
— Арбатовѣ.	1	2	»	1	9	478	256	234	

Въ Арзамасѣ	7	»	1	2	72	1,239	549	762
— Балахнѣ	2	4	2	1	15	666	315	375
— Василь-Сурскѣ	1	1	»	1	2	380	242	143
— Горбатовѣ	1	4	1	1	5	508	313	297
— Княгининѣ	»	4	»	1	1	274	122	158
— Лукояновѣ	2	6	»	1	»	433	212	230
— Макарьевѣ	4	1	»	2	3	273	131	152
— Семеновѣ	1	2	»	2	7	322	219	115
— Сергачѣ	2	4	»	1	1	461	228	441

Старинныя селенія расположены болѣе въ совокупности, тѣснѣе новыхъ и въ случаѣ пожара страдаютъ отъ него болѣе, чѣмъ послѣднія, которыя расположены правильнѣе и между домами оставлены проулки.

Вообще же селенія, находящіяся на почтовыхъ и большихъ проѣзжихъ дорогахъ, расположены правильнѣе и всегда вдоль дороги; селенія же лежащія въ сторонѣ—больше въ кучѣ и въ иныхъ трудно отыскать главную улицу.

Величина избы вездѣ почти одинакова, до 3-хъ саж. по фасу и до 4-хъ въ глубину, амбары до 2-хъ въ длину и 1½ въ ширину; сараи бываютъ различной величины, отъ 4-хъ и до 8-ми и иногда до 10 саж. въ длину и сажени 3 въ ширину. Въ деревняхъ крестьяне не имѣютъ отдѣльныхъ скотныхъ дворовъ, они пристроены къ избѣ сажени на 3 по фасу и до 4-хъ въ глубину; на постоянныхъ дворахъ имѣютъ сажень 5, 8 и болѣе по фасу и до 15 въ глубину. Въ помѣщичьихъ же имѣнiяхъ, смотря по числу скота, дворы бываютъ отъ 10 до 25 и болѣе въ длину и отъ 5 до 10 саж. въ ширину.

Селенія, лежащія по правымъ берегамъ Волги и Оки не имѣютъ удобныхъ спусковъ къ рѣкѣ, по крутымъ и высокимъ берегамъ этихъ рѣкъ и пользуются преимущественно колодезною водою; остальные же селенія, расположены болѣе при рѣкахъ, озерахъ или ручьяхъ, которыя болѣею частію имѣютъ отлогіе берега, совершенно удобные для водопоя.

Мѣстечекъ въ Нижегородской губерніи нѣтъ; слободъ 14, селъ 679, деревень 3,047, всего 3,753; въ нихъ число дворовъ 152,331. Замѣчательныя селенія по народонаселенію слѣдующія: село Лысково Макарьевского уѣзда въ немъ 3,451 душа, Кадницы 1,429, Работки 1,211 душъ; Горбатовскаго уѣзда: Павлово 4,552, Избылецъ 1,460, Ворсма 2,056, Богородское 3,156; Княгининскаго: Большое Мурашкино 1,869, Вельдеманово 925; Нижегородскаго: Безводное 981, Ел-

ховка 795; въ Арзамаскомъ: Чернуха 1,234, Новый Усадъ 921 душа, село Аратъ 1,114; Семеновскаго—Боръ 723; Балахинскаго—Городецъ 2,796; Васильскаго—Спаское 1,129, Воротынецъ 713; Лукояновскаго: Мадаево 981, Большое Болдино 823; Сергачскаго—Ключевое 765.

Вообще, въ деревняхъ среднее число дворовъ 45, деревень, имѣющихъ болѣе 50 дворовъ—1,084, менѣе 10,942. Вообще по правую сторону Волги селенія гораздо значительнѣе селеній, лежащихъ на лѣвой сторонѣ; это можетъ быть потому что первые населены гораздо ранѣе. Въ сѣверныхъ же уѣздахъ селеній болѣе числомъ, но они гораздо менѣе южныхъ по населенности. На каждую квадратную версту приходится 62 души мужскаго и 72 женскаго пола; на квадратную милю 1,343 души обоого пола; слѣдовательно Нижегородская губернія принадлежитъ къ числу хорошо населенныхъ губерній; она занимаетъ оснадцатое мѣсто въ числѣ губерній, по населенію. На каждую мужскую душу приходится 8 съ дробью десятиныхъ.

Въ большей части губерніи, по правой сторонѣ Оки и Волги, земля плодородна, хлѣба съ избыткомъ достаточно для продовольствіе жителей и избытокъ этотъ составляетъ важный предметъ торговли этихъ уѣздовъ. Фабричная промышленность въ особенности Нижегородскаго, Горбатовскаго и другихъ уѣздовъ значительно обогатила жителей; напротивъ сѣверные уѣзды, какъ было говорено прежде, имѣя почву мало плодородную, несравненно бѣднѣе южныхъ; жители этихъ уѣздовъ занимаются различными ремеслами, которыя только что даютъ имъ средство къ существованію.

IV. ПРОМЫШЛЕННОСТЬ.

Нижегородская ярмарка возвысила промышленность губерніи и поставила ее на ряду съ промышленнѣйшими губерніями Россіи.

На здѣшнюю ярмарку съѣзжаются купцы изъ разныхъ губерній, требованія ихъ различны, а потому различна и промысловая дѣятельность жителей. Больше же всего заслужили извѣстность металлическія издѣлія и канаты; сѣверные уѣзды, богатые лѣсами, занимаются лѣсными издѣліями; но главнѣйшій промыселъ большей части жителей есть хлѣбопашество; хлѣбъ важнѣйшій предметъ торговли губерніи. Сбытъ всѣхъ произведеній производится на Нижегородской ярмаркѣ; большее или меньшее требованіе какихъ либо произведеній на ярмаркѣ имѣетъ вліяніе на повышение или пониженіе цѣнъ. Вообще здѣсь нѣтъ большнхъ капиталистовъ, богатство уравнено между всѣми со-

словіями и всѣ сословія болѣе или менѣе занимаются тою или другою отраслю промышленности.

Промышленность губерніи могла бы возвыситься еще болѣе, если бы было болѣе капиталовъ, а главное предприимчивости. Напр. какъ бы могла развиться здѣсь ткацкая промышленность; матеріаловъ привозятъ на ярмарку много: хлопчатой бумаги на 1½ милліона руб. сер., шелку до 2,000 пудовъ; съ увеличеніемъ требованія увеличился бы и привозъ, но шелкъ и бумагу скупаютъ московскіе и владимірскіе купцы и потомъ уже хлопчато-бумажныя и шелковыя ткани привозятъ на Нижегородскую ярмарку для сбыта; но такъ, какъ они платятъ за перевозъ, то здѣшніе фабриканты могли бы продавать тѣже самыя произведенія дешевле и съ большею выгодною для себя. Потомъ въ уѣздахъ Арзамаскомъ, Ардатовскомъ и Лукояновскомъ разводится довольно пеньки и много привозятъ на ярмарку изъ Тамбовской губерніи, слѣд. какъ бы могла процвѣтать полотняная промышленность; но пеньку отъ сюда возятъ въ Петербургъ и за границу, гдѣ ее обрабатываютъ и сюда же привозятъ на ярмарку, и конечно уже продаютъ вдвое дороже. Впрочемъ и здѣшніе заводчики закупаютъ пеньку, но только для дѣланія канатовъ, чѣмъ извѣстенъ въ особенности Нижегородскій уѣздъ.

С е л ь с к о е х о з я й с т в о .

Вообще въ губерніи сельское хозяйство находится въ довольно хорошемъ положеніи, хотя можно было бы ожидать еще лучшаго. Это только относится до уѣздовъ, лежащихъ по правую сторону Волги Оки, ибо заволожская часть губерніи имѣетъ песчаную или болотистую почву и обработка земли требуетъ особыхъ усилій, а потому тамъ мало занимаются хлѣбопашествомъ, огородничествомъ и другими отраслями сельскаго хозяйства. Но вообще и въ южныхъ уѣздахъ не сдѣлано по сельскому хозяйству ни какихъ измѣненій къ лучшему. Землю удобряютъ недостаточно и разработка очень не удовлетворительна; травосѣяніе вовсе неизвѣстно; разведеніемъ лѣсовъ не занимаются; породы скота не вездѣ улучшаются; но не смотря на это, губерніа имѣетъ очень достаточно хлѣба для своего продовольствія и еще для виѣшней торговли. Сѣверные же уѣзды пріобрѣтаютъ хлѣбъ и овощи покупкою.

Земледѣліе.

Умѣренный климатъ Нижегородской губерніи способствуетъ земледѣлію. Почва въ большей части губерніи удобна къ хлѣбопашеству; чер-

ноземъ составляетъ главное основаніе грунта; только самые берега Волги и Оки имѣютъ грунтъ глинистый и песчаный, а потому здѣсь хлѣбопашество идетъ не такъ успѣшно.

Въ уѣздахъ, лежащихъ по лѣвую сторону Волги, хлѣбопашествомъ почти вовсе не занимаются, по причинѣ песчано - болотистой почвы. Земледѣльческими уѣздами могутъ назваться только уѣзды: Княгининскій, Сергачскій, Арзамаскій, Лукояновскій и части Васильевскаго и Макарьевскаго; въ уѣздахъ же: Ардатовскомъ, Нижегородскомъ, Горбатовскомъ и Балахнинскомъ, хотя тоже занимающа хлѣбопашествомъ, но оно, какъ было сказано, не вездѣ идетъ успѣшно, по причинѣ глинистаго грунта и потому здѣсь болѣе развита заводская промышленность. (*)

Во всей губерніи существуетъ трехпольная система хозяйства; нѣкоторые только помѣщики вводятъ у себя плодоперемѣнную; это чуть ли не главная причина, что хлѣбные урожаи здѣсь много зависятъ отъ случайности; но вообще замѣчено что неурожаи бываютъ черезъ каждые семь лѣтъ. Удобренія кладется недостаточно, потому что здѣсь держать скота только необходимое число; въ иныхъ мѣстахъ удобреніе составляетъ сухой валежникъ, который сжигается на поляхъ. На десятину пахатной земли высѣвается: ржи одна четверть и менѣе, овса отъ 1½ до 2 четвертей. Пахатной земли въ губерніи всего 1,712, 106 десятинъ.

	Пахатной земли.	Отношеніе пахатной земли ко всему про- странству.
Въ Нижегородскомъ уѣздѣ	199,234	3:5
— Арзамаскомъ	161,695	1:2
— Ардатовскомъ	155,362	2:7
— Балахнинскомъ	115,529	1:3
— Горбатовскомъ	143,584	1:3
— Васильскомъ	149,871	1;2
— Лукоянскомъ	197,455	2:5
— Макарьевскомъ	95,591	1:7
— Княгининскомъ	171,917	2:3
— Семеновскомъ	109,506	почти 1:5
— Сергачскомъ	172,504	5:8

(*) Въ приволожскихъ уѣздахъ, бурлачество отнимаетъ большое число рукъ отъ земледѣлія.

Всѣхъ работниковъ земледѣльцевъ въ губерніи считается до 800,000 человѣкъ; всего десятинъ—4,489,485; пахатной земли 1,676,528; слѣдовательно на двѣ съ дробью пахотныя десятины приходится одинъ работникъ. Выѣвается ежегодно озимаго хлѣба, во всей губерніи—695,700 четвертей, яроваго 926,400 четвертей; урожай бываетъ до 3,226,400 (*) четвертей озимаго и 3,752,000 яроваго. Если принять въ расчетъ, что на каждую мужскую душу на продовольствіе выходитъ $2\frac{1}{2}$ четверти, а на женскую 2, то выдетъ что на продовольствіе всей губерніи достаточно 2,516,024 четверти, слѣдовательно еще остается 710,376 четвертей ржи и если положить на посѣвъ 600,000 четвертей, то остается для продажи до 100,000 (**), которыя сосредоточиваются на Волжскихъ пристаняхъ и везутся въ Рыбинскъ, но если взять во вниманіе что Макарьевской и Семеновскій уѣзды получаютъ хлѣбъ болѣе изъ Вятской губерніи, по рѣкѣ Ветлугѣ, то выдетъ, что Нижегородская губернія можетъ отправлять одной ржи до 500,000 четвертей. Яроваго хлѣба обращается на продовольствіе до 1,700,000 четвертей и оставляя на посѣвъ до 900,000 четвертей, остается до 1,100,000 четвертей хлѣба для продажи, который и везется преимущественно на Нижегородскую ярмарку.

Кромѣ ржи и овса, здѣсь сѣются въ незначительномъ количествѣ: пшеница, ячмень, гречиха, ленъ и конопля, которыя служатъ только для домашняго употребленія. Въ случаѣ неурожая, сюда привозится хлѣбъ изъ: Сибирской, Саратовской, Казанской, Оренбургской, Тамбовской и другихъ губерній. Сѣверные уѣзды, не имѣя достаточно хлѣба для собственнаго продовольствія, постоянно покупаютъ его или на Волжскихъ пристаняхъ, или сплавляемый по р. Ветлугѣ, изъ Вятской губерніи.

Среднія цѣны на хлѣбъ слѣдующія: ржи отъ $2\frac{1}{2}$ до 3 рублей серебромъ и болѣе за четверть; овса отъ 1 рубля до 1 р. 20 к. с., иногда доходитъ и до 2 р. с. за четверть; ячменю отъ 1 р. с. до 1 р. 35 к. с.; гороху отъ 70 к. до 1 р. с.; проса отъ 3 до 4 р. с.; пшеницы отъ 3 до 3 р. 50 к. с.; гречихи отъ 2 р. до 3 р. с. за четв. Среднія цѣны работника земледѣльца въ годъ отъ 25 до р. с. до 30 р. с. въ лѣто 15 руб. сер.; а ежели платится по днямъ, то въ обыкновен-

(*) Вообще урожаи озимаго самъ 5-тъ, яроваго самъ 6-тъ, исключая неурожайныхъ годовъ и не принимая въ расчетъ сѣв. уѣзды.

(**) При расчетѣ на продовольствіе были взяты уѣзды Семеновскій, Макарьевскій и Балахнинскій, въ которыхъ хлѣбопашествомъ мало занимаются и гдѣ приобретаютъ хлѣбъ покупкою изъ другихъ губерній.

ные дни 10 и 15 коп. сер., во время же уборки хлѣба отъ 20 до 30 к. с. Съ лошадыю же, въ сутки до 1 руб. сереб. На случай неурожаевъ, въ каждомъ селеніи устроены запасные магазины. Въ магазины положено, въ 1843 году, собирать съ каждой ревизской души по 1 четверти ржи, $\frac{1}{2}$ четверти яроваго хлѣба и по 48 коп. сер. запаснаго капитала, въ теченіи 8 лѣтъ; по собраніи полнаго запаса, сборъ производить въ половину: по 4 гарнца ржи, по 2 яроваго и по 3 коп. сер. съ ревизской души; равномерно опредѣлены правила о порядкѣ выдачи и возврата пособій, способы освѣженія запасовъ и отчетности.

Жители Нижегородской губерніи промышляютъ тоже заработками въ другихъ губерніяхъ, оставляя свои дома, вовсе не отъ недостатка въ средствахъ къ существованію, а чтобы извѣдать счастья въ другихъ мѣстахъ, хотя работа найдется и въ своей губерніи. Одни идутъ въ бурлаки или въ дальній извозъ, другіе отправляются для жатвы пшеницы въ Саратовскую губернію, для каменныхъ и штукатурныхъ работъ въ Пензенскую, Симбирскую, Саратовскую и Оренбургскую губерніи; нѣкоторые—на Астраханскіе рыболовные промыслы и даже въ Сибирь, на золотые прииски.

Ленъ и конопля сѣются въ небольшомъ количествѣ и только для домашняго употребленія; въ иныхъ же мѣстахъ они покупаются въ Тамбовской губерніи. Только въ Княгининскомъ, Лукояновскомъ и Ардатовскомъ уѣздахъ, за собственнымъ употребленіемъ, остается избытокъ конопли, которая, въ видѣ пряжи, отвозится въ небольшомъ количествѣ, въ Нижній-Новгородъ, Горбатовъ и въ г. Уральскъ. Въ Нижній и Горбатовъ привозится необработанная пенька и продается около 3 р. с. за пудъ; за провозъ платится отъ 6 до 7 к. с. съ пуда. Въ Уральскѣ же продается лучшаго сорта пенька отъ 7 до 8 р. с. за пудъ; за провозъ платится отъ 25 до 30 к. с. за пудъ.

Ежегодная чистая прибыль съ десятины пахатной земли зависитъ отъ урожая, отъ грунта земли, отъ хлѣба, который на ней высѣвается и отъ прошлогодняго урожая. Принимая въ расчетъ трудъ, можно только приблизительно опредѣлить, что здѣсь десятина пахатной земли приносить доходу около 12 рублей серебромъ.

Замѣчательныя устройствомъ по части сельскаго хозяйства имѣнія суть: Гутьера въ Горбатовскомъ, Эвениуса въ Ардатовскомъ и Демидова въ Васильскомъ уѣздахъ, а также фермы при государственныхъ и удѣльныхъ имѣніяхъ; въ послѣднихъ чувствуется недостатокъ въ опытныхъ и свѣдущихъ хозяевахъ.

Огородничество.

Огородничествомъ занимаются въ Нижегородской губерніи по всѣмъ мѣстно, кромѣ сѣверныхъ частей Макарьевского и Семеновскаго уѣздовъ, гдѣ почва препятствуетъ успѣху онаго; впрочемъ и въ другихъ уѣздахъ произведенія этой отрасли сельскаго хозяйства не составляютъ предмета торговли. Только въ селеніяхъ, лежащихъ по берегу Волги, въ особенности около Нижняго-Новгорода, въ слободахъ Печерахъ и Подновьи сады огурцы и капусту и первые изъ нихъ извѣстны во многихъ мѣстахъ подъ названіемъ подновскихъ. Эти произведенія сбываются преимущественно въ Нижнемъ-Новгородѣ, на базарахъ въ Семеновскомъ и Макарьевскомъ уѣздахъ, гдѣ продаютъ разныхъ овощей на сумму до 3,000 руб. серебромъ. Картофель сѣется во всѣхъ уѣздахъ, по правому берегу Волги и довольно успѣшно разводится во многихъ мѣстахъ Семеновскаго уѣзда; но преимущественно въ Нижегородскомъ уѣздѣ, въ Мордовскихъ селеніяхъ. Картофель сбываютъ въ Нижнемъ-Новгородѣ на сумму до 1,000 рублей серебромъ. Въ прочихъ же мѣстахъ губерніи онъ служитъ только для домашняго потребленія, или продается на ближайшихъ базарахъ и винокурамъ. На винокурный заводъ г. Шереметьева скупается картофелю, изъ окрестныхъ селеніи, тысячи на три рублей серебромъ. Вообще всего картофелю снимается до 220,000 четвертей.

Садоводство.

Сады здѣсь разводятся преимущественно помѣщиками, и нѣкоторые устроены превосходно, (*) но произведенія ихъ не составляютъ предмета торговли. Только въ селеніяхъ, лежащихъ, по берегу Волги въ Нижегородскомъ, Макарьевскомъ и преимущественно въ Горбатовскомъ и Васильскомъ уѣздахъ разводятся яблоки, вишни, малина и пр. и привозятся, въ дощеникахъ, въ Нижній Новгородъ всего тысячъ на пять серебромъ. Затѣмъ, въ остальныхъ уѣздахъ и преимущественно въ Лукояновскомъ, занимаются разведеніемъ садовъ, но болѣе для домашней потребности; почва земли въ Лукояновскомъ уѣздѣ много способствуетъ этой отрасли сельскаго хозяйства.

Свекловица разводится при свекловично-сахарныхъ заводахъ; особенно хорошо родится она въ Ардатовскомъ уѣздѣ. Табакъ съ успѣхомъ разводится въ Сергачскомъ уѣздѣ, въ окрестностяхъ села Ша-

(*) Въ селѣ Богородскомъ С. В. Шереметьева, въ Горбатовскомъ уѣздѣ.

рапова и въ Лукояновскомъ уѣздѣ въ окрестностяхъ заштатнаго города Починокъ.

Луговое хозяйство.

Въ Нижегородской губерніи подлугами находится 270,075 десятинъ; къ пахатной землѣ луга относятся какъ 1: 6, а ко всему пространству губерніи какъ 1: 17, вообще пропорція очень скудная. Здѣсь есть луга заливные, болотистые и полевые. Заливные луга, по лѣвому берегу Волги и Оки, по рѣкѣ Пьянѣ, въ Княгининскомъ и Сергачскомъ уѣздахъ, по Тешѣ, въ Ардатовскомъ и въ особенности по рѣкѣ Алатыри въ Лукояновскомъ, по Кудьмѣ въ Нижегородскомъ и небольшіе луга по Сурѣ въ Васильсурскомъ уѣздѣ. Болотистые луга въ уѣздахъ: Балахнинскомъ, Семеновскомъ, Макарьевскомъ, Горбатовскомъ и Ардатовскомъ; также по берегамъ нѣкоторыхъ рѣкъ: Имзы въ Васильсурскомъ, Кудьмы въ Нижегородскомъ, Пьяны въ Сергачскомъ и мѣстами по Тешѣ въ Арзамаскомъ и Ардатовскомъ уѣздахъ. Полевые луга вообще даютъ очень мало сѣна и оно несравнено хуже, получаемаго съ заливныхъ луговъ. Полевыми лугами изобилуютъ уѣзды: Арзамаскій, Княгининскій, Сергачскій и Васильсурскій. Особенно богаты лугами Семеновскій и Лукояновскій уѣзды, за ними слѣдуютъ: Балахнинскій, Сергачскій, Макарьевскій и Нижегородскій; самые бѣдные лугами Арзамаскій, Княгининскій и особенно Васильсурскій уѣзды. Что касается до искусственнаго разведенія травы, то оно здѣсь вовсе неизвѣстно; только въ нѣкоторыхъ помѣщичьихъ имѣніяхъ засѣваются незначительныя поля клеверомъ, но очень мало.

Сѣнокосъ начинается обыкновенно въ іюлѣ мѣсяцѣ, а во время засухи въ концѣ этаго мѣсяца, если же время было дождливое то въ началѣ, иногда даже въ концѣ іюня. Среднимъ числомъ, съ десятины собирается до 50 пудовъ сѣна; впрочемъ это зависитъ отъ качества луговъ. Всего сѣна въ губерніи собирается до 14,000,000 пудовъ. Рогатый скотъ здѣсь не кормится сѣномъ, для лошадей же сѣна въ губерніи достаточно. Въ иныхъ мѣстахъ чувствуется недостатокъ въ сѣнѣ, въ другихъ мѣстахъ избытокъ и потому сѣно составляетъ предметъ внутренней торговли, сельскіе жители свозятъ и продаютъ сѣно на ближайшихъ базарахъ. Вообще, средняя цѣна за пудъ бываетъ отъ 8 до 15 коп. сереб., смотря по качеству и урожаю сѣна; торговля сѣномъ весьма незначительна; изъ губерніи его никуда не вывозятъ, потому что его только что достаетъ для прокормленія домашняго скота.

Вообще же, луговое хозяйство здѣсь въ небреженіи; луга заростають сорными травами; пастъбою на лугахъ лошадей искореняются лучшія травы, весною выгоняють скотъ на луга слишкомъ рано, а осенью поздно, стоги складываются небрежно, и объ удобреніи луговъ вовсе не заботятся. Средній доходъ съ луговой десятины составляетъ отъ 7 до 8 руб. серебромъ.

Скотоводство.

При скудности луговъ, и скотоводство здѣсь не можетъ находиться въ цвѣтущемъ состояніи. Скотоводствомъ занимаются какъ вспомогательнымъ средствомъ для земледѣлія, но и этой цѣли не вполне достигаютъ, потому, что для земледѣлія необходимо имѣть достаточное количество хорошаго скота; но здѣсь его очень немного; почти у всѣхъ крестьянъ, даже у самыхъ помѣщиковъ, скотъ по большей части малый и худой. Наличное число скота въ Нижегородской губерніи слѣдующее.

Лошадей	326,425
Рогатаго скота	273,863
Овецъ простыхъ	468,521
— тонкорунныхъ	7,280
Свиней	121,803
Козъ русскихъ	14,573
— швейцарскихъ	19
Буйволовъ	30

На крестьянской дворъ, среднимъ числомъ, приходится по одной лошади, болѣе нежели по одной коровѣ и почти по 2 овцы.

Въ послѣднее время, здѣшніе помѣщики начали обращать вниманіе на улучшеніе породъ скота. Конскіе заводы устроены въ имѣніяхъ: Шереметьева и Зыбина въ Васильсурскомъ уѣздѣ, Шереметьева же въ Горбатовскомъ, князя Грузинскаго въ Макарьевскомъ, Пашкова и Новосильцова въ Сергачскомъ; важнѣйшій конскій заводъ находится въ заштатномъ городѣ Починкахъ, Лукояновскаго уѣзда; онъ принадлежитъ вѣдомству государственнаго коннозаводства; въ немъ имѣются лошади: англійскія, датскія, голландскія, нормандскія, арабскія и трухменскія.

Рогатый скотъ поправляется тирольскою и холмогорскою породами; тирольской породы скотъ разведенъ въ имѣніи Шереметьева, холмогорской—въ имѣніяхъ: Жадовскаго, Демидова, Пашкова, Братцева и Нертовскаго; всѣ эти имѣнія находятся въ Васильсурскомъ уѣздѣ; сверхъ того, есть заводъ тирольскаго рогатаго скота въ имѣніи

Карамзиной, Ардатовскаго уѣзда. Тонкорунное овцеводство начато съ успѣхомъ въ уѣздахъ: Арзамаскомъ, Сергачскомъ, Княгининскомъ и Васильсурскомъ. Г. Шереметьевъ, въ Васильскомъ своемъ имѣніи, вмѣстѣ съ тонкорунными овцами, разводитъ и швейцарскихъ козъ; самыя примѣчательныя овчарни находятся въ Лукояновскомъ уѣздѣ, въ имѣніяхъ: Лубяновскаго, Философовой, Пашеннаго, Протопопова и Мессингъ.

Вообще всѣ вышеупомянутыя заводы, судя по началу, обѣщаютъ, со временемъ, прекрасное состояніе, но до сихъ поръ скотъ нигде не сбывается, а на противъ еще пригоняется много скота изъ Киргизскихъ степей въ Васильсурскій уѣздъ. Въ имѣніи Карамзиной, въ Ардатовскомъ уѣздѣ, готовится сыръ, который продается на Нижегородской ярмаркѣ на 6,000 руб. сер. и отсюда отвозится въ Москву и другія губерніи, гдѣ онъ и извѣстенъ подъ названіемъ Карамзинскаго сыра.

Лѣсоводство.

Нижегородская губернія обильна лѣсомъ, въ особенности уѣзды ея: Балахинскій, Семеновскій, Горбатовскій, Ардатовскій, Лукояновскій и заволжскія части Макарьевскаго и Васильскаго уѣздовъ; лѣса состоятъ преимущественно изъ дуба, клена, сосны, ели, осины, ветлы, липы, ивы, ольхи и ясени, въ Семеновскомъ же и Макарьевскомъ уѣздахъ растутъ лиственница и пихта.

Въ военномъ отношеніи, здѣшніе лѣса не имѣютъ никакого значенія; въ промышленномъ же, замѣчательны лѣса, растущіе въ сѣверныхъ уѣздахъ губерніи; здѣсь много строеваго и корабельнаго лѣса; нѣкоторые изъ нихъ высокаго достоинства; но всѣ эти лѣса, съ каждымъ годомъ болѣе и болѣе истребляются; о разведеніи лѣса здѣсь никто не заботится.

Сѣверные уѣзды губерніи замѣчательны, какъ по величинѣ, такъ и по достоинству лѣсовъ.

Въ Балахинскомъ уѣздѣ сплошной лѣсъ тянется вдоль Оки, до границъ Владимірской губерніи, на 65 верстъ, и отъ рѣки Оки къ сѣверу верстъ на 50; этотъ лѣсъ состоитъ изъ сосны и ели, между которыми часто встрѣчаются: береза, осина и ольха; ближе къ Волгѣ и Окѣ и по берегу Троцы—строевой, въ прочихъ же мѣстахъ болѣе дровяной лѣсъ, который отличается своею густотою. По этому лѣсу, кромѣ шоссе, пролегаетъ очень мало дорогъ, и тѣ болѣею частію проложены къ сѣнокоснымъ лугамъ, встрѣчающимся среди лѣса, или для вывоза дровъ. Семеновскій, часть Макарьевскаго и незначитель-

ная часть Васильсурскаго уѣздовъ покрыты почти сплошнымъ лѣсомъ, отъ рѣкъ Керженца и Ветлуги и до границъ Казанской губерніи на 150 верстѣ и отъ рѣки Волги до границъ Костромской и Вятской губерній, на длину около 100 верстѣ. Въ этомъ лѣсу встрѣчаются поляны, на которыхъ весьма рѣдко видны распаханныя поля и нѣсколько хижинъ; въ лѣсныхъ мѣстахъ встрѣчаются непроходимыя болота, сообщеній очень мало и тѣ весьма неудобны. Впрочемъ этотъ лѣсъ болѣе рѣдкій и удобопроходимый въ сухихъ мѣстахъ, растетъ на песчаномъ грунтѣ и состоитъ преимущественно изъ сосны, ели, пихты и лиственницы. Здѣсь много строеваго лѣса, особенно по берегамъ Ветлуги, Керженца и Волги въ Васильсурскомъ уѣздѣ. Жители здѣшнихъ уѣздовъ промышляютъ разными лѣсными издѣліями и сплавляютъ лѣсъ въ плотахъ по Волгѣ и по впадающимъ въ нее рѣкамъ.

Въ Горбатовскомъ уѣздѣ, по обѣ стороны рѣки Серези, идетъ лѣсъ до Владимірской губерніи, почти на 70 верстѣ и отсюда въ сѣверную часть уѣздовъ Арзамаскаго и Ардатовскаго до рѣки Теши, верстѣ на 30 и болѣе; далѣе продолженіе этаго лѣса по западной части Ардатовскаго уѣзда идетъ до границъ Тамбовской губерніи и далѣе въ эту губернію. Изъ этихъ лѣсовъ берутъ начало многія рѣки, притоки Теши, Серези и Мокши. Онѣ во многихъ мѣстахъ болотисты, особенно вдоль р. р. Серези, Теши и нѣкоторыхъ притоковъ Мокши; впрочемъ эти болота прерываются и во многихъ мѣстахъ проходимы. Лѣсъ этотъ преимущественно хвойный; въ иныхъ мѣстахъ чрезвычайно густъ, особенно къ Владимірской губерніи, гдѣ онъ соединяется съ знаменитыми въ нашихъ преданіяхъ муромскими лѣсами. Здѣсь пролегаетъ одна почтовая дорога изъ Арзамаса въ Муромъ и еще нѣсколько дорогъ проселочныхъ, преимущественно идущихъ въ Горбатовскій уѣздъ. Населеніе здѣсь малое, болѣе вдоль р. р. Серези и Теши, а потому жители не нуждаются въ большомъ числѣ сообщеній; дороги, кромѣ почтовой, рѣдко исправляются. Въ этихъ лѣсахъ часто встрѣчаются глубокіе и длинныя овраги, по дну которыхъ текутъ рѣки и ручьи.

Въ Арзамаскомъ уѣздѣ, около истоковъ рѣки Алатыри, начинается лѣсъ, который тянется вдоль этой рѣки по Лукояновскому уѣзду, гдѣ онъ идетъ съ перерывами далеко къ югу, въ Пензенскую губернію, на протяженіи 120 вер. Здѣсь лѣсъ хвойный, но часто встрѣчается и лиственный; густыя и непроходимыя мѣста встрѣчаются рѣдко. Въ Лукояновскомъ уѣздѣ, къ югу отъ рѣки Алатыри, населеніе

очень бѣдное, а потому и сообщеній немного и тѣ не всегда въ исправности, кромѣ большихъ и почтовыхъ дорогъ.

Всѣ означенные лѣса имѣютъ болѣе или менѣе вліянія на промышленность, но въ этомъ отношеніи замѣчательнѣе лѣса сѣверныхъ уѣздовъ, гдѣ лѣсная промышленность сильно распространена.

Извѣстно, что въ сѣверныхъ уѣздахъ до 60,000 человѣкъ занимаются лѣсными издѣліями.

Уѣзды: Нижегородскій, Княгининскій, Сергачскій, южная часть Макарьевского и Васильсурскаго, хотя не встрѣчаютъ нужды въ дровяномъ лѣсѣ, но часто нуждаются въ строевомъ, который и получаютъ изъ сѣверныхъ уѣздовъ. Дровяной лѣсѣ всѣхъ родовъ часто встрѣчается въ этихъ уѣздахъ, но здѣсь нѣтъ большихъ и сплошныхъ лѣсовъ, а большею частію мѣстность покрыта небольшими перелѣсками.

Въ Васильсурскомъ уѣздѣ, по берегу Волги, растутъ липовыя и дубовыя рощи, въ коихъ много корабельнаго лѣсу (до 50,000 десятинъ).

Пространство, занимаемое лѣсомъ, относится къ всему пространству губерніи, къ лугамъ и къ пахатной землѣ какъ 1: 2: 0, 1: 0, 7. Казенныхъ лѣсовъ въ губерніи 572,280 десятинъ, удѣльныхъ 81,105, помѣщичьихъ 1,257,055 и общаго владѣнія 218,442. Строевой лѣсѣ относится къ дровяному какъ 1: 3,17.

Разведеніемъ лѣса здѣсь никто не занимается и лѣсѣ годъ отъ году уничтожается болѣе и болѣе; только правительство обратило вниманіе на казенные лѣса, которые болѣе сохраняются.

Замѣтное вліяніе на климатъ оказываютъ лѣса въ сѣверныхъ уѣздахъ, гдѣ они, болѣе сохраняя сырость почвы, придаютъ и воздуху нѣкоторую влажность, что бываетъ причиною частныхъ тумановъ; тоже можно сказать и объ Арбатовскомъ уѣздѣ.

Лѣсная промышленность, какъ сказано выше, развита преимущественно въ сѣверныхъ уѣздахъ; отсюда по р. р. Ветлугѣ и Керженцу, сплаваютъ въ Волгу дровяной и строевой лѣсѣ, который скупаютъ прибрежные Волжскіе жители, въ особенности въ Макарьевскомъ уѣздѣ, въ другія же губерніи его вывозится мало. По р. р. Тешѣ, Пьянѣ, Кудьмѣ, Алатыри и по нѣкоторымъ другимъ также сплавляется лѣсѣ, въ безлѣсные уѣзды.

Цѣна строеваго лѣса, за десятину, отъ 100 до 200 руб., а дровянаго отъ 30 до 60 руб. сер. Судостроеніемъ занимаются многія селенія, лежащія по берегамъ Оки и Волги; въ особенности же замѣчательна, въ этомъ отношеніи, Балахнинскаго уѣзда Чернорѣцкая

волость; здѣсь строятся всѣ суда, которыя ходятъ по Волгѣ; цѣнность ихъ различна, смотря по роду судна, со всѣми принадлежностями отъ 150 до 700 и болѣе руб. сер. Всѣ эти суда строятся мѣстными жителями, за исключеніемъ не многихъ, которые приходятъ на заработки изъ другихъ уѣздовъ и частью изъ другихъ губерній.

Въ Балахнѣ строятъ корпуса для пароходовъ, въ с. Мышьяковкѣ (противъ Нижняго) отливаются котлы, подъ надзоромъ англійскихъ мастеровъ.

Въ Заволжской сторонѣ, во множествѣ приготавливаются разныя лѣсные издѣлія; въ Семеновскомъ уѣздѣ, въ разныхъ селеніяхъ, находится болѣе 500 токарныхъ и лошкарныхъ заведеній, на которыхъ выдѣлывается деревянной посуды, ложекъ и другихъ вещей, различной цѣнности, на сумму до 15,000 руб. серебромъ.

Въ уѣздахъ: Макарьевскомъ, Лукояновскомъ и Горбатовскомъ, промышленники крестьяне получаютъ значительныя выгоды отъ приготовления смолы, поташу и дегтя. Пудъ смолы продается отъ 30 до 35 коп. сер., за пудъ дегтю платится отъ 60 коп. до 1 руб. серебр.

Въ Семеновскомъ, Макарьевскомъ, Ардатовскомъ и Лукояновскомъ уѣздахъ занимаются приготовленіемъ мочалъ, тканьемъ цѣненокъ и рогожъ; цѣна имъ отъ 12 до 15 коп. серебромъ.

Въ нѣкоторыхъ селеніяхъ Заволжской части и въ уѣздахъ: Васильсурскомъ, Нижегородскомъ и Горбатовскомъ жители, въ особенности Мордва, занимаются дѣланіемъ колесъ, осей, телѣгъ и тому подобное.

Всѣ эти лѣсные произведенія сбываются на ближайшихъ базарахъ и привозятся на ярмарку въ Нижній Новгородъ. Наконецъ, къ лѣснымъ издѣліямъ можно отнести обувь (лапти), которую жители дѣлаютъ для собственнаго употребленія.

Пчеловодство.

Пчеловодствомъ въ губерніи занимается преимущественно Мордва а также Черемисы; они отличаются своею рачительностію въ уходѣ за пчелами. Эта отрасль промышленности развита болѣе въ уѣздахъ: Нижегородскомъ, Васильсурскомъ, Сергачскомъ, отчасти въ Арзамаскомъ, Ардатовскомъ, Лукояновскомъ и въ Семеновскомъ. Всего ульевъ въ губерніи насчитывается до 20,000; меду съ нихъ получается до 9,800 пудовъ и воску до 1,500 пудовъ. Сбытъ меду производится на ближайшихъ базарахъ, а также медъ отправляется въ Нижній и въ Москву. Воскъ весь идетъ на фабрики восковыхъ свѣ-

чей въ Нижній и Москву. Цѣна за пудъ меду лучшаго до 8 р. сер., худшаго отъ 5 до 3 р. с.; за пудъ воску до 20 руб. серебромъ.

Всего же доходу отъ пчеловодства губернія получаетъ до 10,000 р. с., изъ этого числа почти на половину суммы отправляется въ Москву, преимущественно воску; медъ же болѣе потребляется въ самой губерніи и составляетъ предметъ внутренней торговли.

Рыболовство.

Рыболовство производится по рѣкамъ: Волгѣ, Окѣ и Сурѣ, въ особенности въ Васильсурскомъ уѣздѣ, оно составляетъ важный промыслъ жителей.

Сурская стерлядь высоко цѣнится, и потому, въ Васильсурскомъ уѣздѣ 90 человѣкъ исключительно занимаются ловлею стерлядей, особенно во время разлитія рѣкъ. Лѣтомъ, рыба отправляется, въ прорѣзяхъ, въ Нижній Новгородъ и въ обѣ столицы; недавно стали ее отправлять, зимою, на перемѣнныхъ лошадяхъ; огромное число стерлядей и другой рыбы потребляется на ярмаркѣ. По большому улову стерлядей, Васильсурскіе рыболовы, не имѣя возможности сбывать ее живою, вялятъ и коптятъ и отправляютъ большими партіями въ Москву и другіе города.

Село Разнежье, въ Макарьевскомъ уѣздѣ, расположено при заливѣ Волги, который вдается въ берегъ версты на двѣ; въ этотъ заливъ, весною, заходитъ рыба, когда ее и ловятъ въ огромномъ количествѣ для отправки въ Нижній и Москву.

Въ нѣкоторыхъ селеніяхъ, по берегу Оки и Волги, около Нижняго, производится рыболовство, но не въ большомъ числѣ и рыба сбывается или на мѣстѣ, или отправляется въ Нижній. Въ остальныхъ рѣкахъ и озерахъ хотя болѣе или менѣе и производится рыболовство, но только для домашней потребности и рыба ловится преимущественно мелкая.

Вообще, на Нижегородской ярмаркѣ продается разнаго сорта рыбы различной цѣнности до 150,000 штукъ, на сумму до 20,000 р. с., отправляется же въ Москву и въ другіе города до 100,000 штукъ; на сумму до 15,000 руб. серебромъ. О цѣнности провоза трудно сказать что либо опредѣлительное, потому что рыболовы имѣютъ свои суда, на которыхъ возятъ рыбу; также трудно опредѣлить цѣнность самой рыбы, потому что все зависитъ отъ рода рыбы и отъ величины ея; вообще же цѣнность мелкой рыбы доходить до 50 коп. сер., крупной до 70 руб. сереб. за штуку. Способы, употребляемые здѣсь для рыболовства, весьма простые: преимущественно ловятъ рыбу неводами, или закидываютъ сѣти; для ловли стерлядей имѣются

особеннаго рода улы; обыкновенными же удами, только большаго размѣра, ловятъ и другихъ рыбъ въ Волгѣ и Окѣ. Въ небольшихъ рѣкахъ ставятъ верши и другіе тому подобные приборы.

Звѣриная ловля и птицеловство.

Звѣриною ловлею занимаются болѣе или менѣе повсемѣстно; но только въ сѣверныхъ уѣздахъ она составляетъ родъ промысла. Въ лѣсахъ Семеновскаго и Макарьевскаго уѣздовъ водятся: медвѣди, волки, лисицы, рыси, барсуки, зайцы и другіе звѣри. Изъ лѣсовъ Костромской губерніи сюда заходятъ лоси, а также не рѣдко встрѣчаются и горностаи. Жители этихъ уѣздовъ, живя въ лѣсахъ, обратились къ охотѣ и занимаются ею съ любовію; охотятся съ ружьями, рѣдко ставятъ капканы, но вообще здѣшніе жители предпочитаютъ открытый бой и особенно любятъ охоту на медвѣдей; шкуры этихъ звѣрей они продаютъ преимущественно въ Нижнемъ-Новгородѣ; заячьи же продаются по деревнямъ.

Птицеловство тоже занимаются вездѣ, но болѣе для собственнаго потребленія, или для мелочной продажи; только въ лѣсахъ около Нижняго Новгорода дичь продается на ярмаркѣ въ большемъ количествѣ, но трудно опредѣлить на какую именно сумму, потому что продажа бываетъ небольшими партіями, болшею же частию порознь.

Металлическія издѣлія Нижегородской губерніи заслужили всеобщую извѣстность, особенно въ Горбатовскомъ уѣздѣ ножевое и слесарное производство чрезвычайно успѣшно; есть селенія въ которыхъ исключительно выдѣлываются ножницы, въ другихъ только замки; но слесарныя издѣлія всякаго рода доведены до высокаго совершенства въ селахъ Павловѣ и Ворсмѣ.

Въ первомъ занимаются выдѣлкою оружія огнестрѣльнаго и холоднаго, дѣлаютъ ножи, бритвы, ножницы и другія слесарныя издѣлія. Въ селѣ Ворсмѣ знаменита фабрика разныхъ металлических издѣлій Завьялова; въ селахъ: Давыдовѣ, Золинѣ, Мартовѣ, Тумботинѣ, Таркахъ и деревняхъ: Заплатинѣ, Долотковѣ, Давыдовѣ и Булатниковѣ (всѣ эти селенія Горбатовскаго уѣзда) находится множество слесарныхъ заведеній. Завьяловскія же превосходятъ всѣ подобнаго рода издѣлія русскихъ фабрикъ; нѣкоторыя издѣлія не уступаютъ англійскимъ.

Изъ другихъ Павловскихъ фабрикъ особенно замѣчательна купна Воротилова. Всѣ ихъ произведенія въ большемъ количествѣ привозятся на Нижегородскую ярмарку (тысячъ до 55 серебромъ), кромѣ

того много вывозится въ Москву, въ Петербургъ и въ другія губерніи (тысячь на 100 рублей серебромъ). Разница въ цѣнахъ издѣлій огромная: отъ самой ничтожной цѣны она восходитъ до цѣны весьма значительной.

Въ приволжскихъ мѣстахъ Нижегородскаго и Семеновскаго уѣздовъ кузнечная промышленность занимаетъ большое число рукъ; здѣсь готовится якорей, гвоздей, проволоки, конопатныхъ скобокъ для судовъ, коромысловъ для вѣсовъ и проч. на сумму свыше 130,000 р. с.; этимъ производствомъ замѣчательны с. с. Боръ и Безводное съ окружающими ихъ селеніями.

Въ одномъ Семеновскомъ уѣздѣ находится до 550 кузницъ; въ Балахнинскомъ уѣздѣ и въ Нижнемъ-Новгородѣ дѣлаютъ якоря различнаго вѣсу, на сумму до 20,000 руб. сер. Здѣсь же готовятся разныя уды для рыбной ловли. Въ с. Безводномъ, Нижегородскаго, и въ нѣкоторыхъ селеніяхъ Семеновскаго уѣздовъ выдѣлывается до 4,500 пудовъ проволоки на сумму до 20,000 руб. сер.

Въ Арзамаскомъ дѣлаются пожарныя трубы. Вообще, всѣ металлическія издѣлія привозятся на Нижегородскую ярмарку; якоря продаются на мѣстѣ судохозяевамъ, или доставляются на мѣста заказа.

Кромѣ вышеописанныхъ, здѣсь есть еще и другіе промыслы.

Заволжскіе жители занимаются приготовленіемъ валеной обуви и поярковыхъ шляпъ; въ Семеновскомъ уѣздѣ, въ с. Кантауровѣ, съ окружными селеніями, готовится этихъ издѣлій слишкомъ на 50,000 руб. серебромъ. Эти издѣлія можно видѣть на всѣхъ здѣшнихъ базарахъ.

Въ Горбатовскомъ уѣздѣ готовятся паруса и разныя бѣльныя снасти для судовъ. Въ Горбатовскомъ, Макарьевскомъ и Лукояновскомъ уѣздахъ ткутъ рогожи, добываютъ деготь, смолу и занимаются телѣжнымъ мастерствомъ. Въ Семеновскомъ же уѣздѣ занимаются изготовленіемъ деревянной посуды. Въ Княгининскомъ—вязаніемъ подпругъ, въ Макарьевскомъ готовятся сундуки, кадки и разная деревянная посуда, въ Васильсурскомъ уѣздѣ занимаются пилюкою дровъ, въ Ардатскомъ бытъ конопляное масло, дѣлаютъ деревянную и глиняную посуду, валяютъ войлоки, шляпы и сапоги и занимаются выдѣлкою заячьихъ и мерлушечьихъ мѣховъ. Въ Балахнинскомъ уѣздѣ строятъ суда и лодки.

Жители губерніи имѣютъ еще отходные промыслы; лѣтомъ они отправляются на судовую работу, въ Астрахань для рыбной ловли, въ Сибирь на золотые прииски; перевозятъ товары въ другія губер-

ни и содержат лошадей на почтовыхъ станціяхъ. Есть много ремесль, которыя свойственны преимущественно какимъ либо уѣздамъ: въ Нижегородскомъ и Арзамаскомъ уѣздахъ жители занимаются преимущественно штукатуркою, въ Горбатовскомъ плотничествомъ, въ Балахнинскомъ больше всего каменщиковъ.

Число ремесленниковъ въ губерніи, какъ занимающихся по деревнямъ такъ равно и цѣховыхъ, простирается до 150,000 человѣкъ.

Ф А Б Р И К И И З А В О Д Ы .

Фабричная и заводская промышленность въ губерніи развита до высокой степени и распределена на всѣ уѣздѣ, кромѣ Сергачскаго, въ которомъ находится только 11 кирпичныхъ заводовъ. Преимущественно же заслуживаютъ вниманія чугунно-плавильные и кожевенные заводы въ Арлатовскомъ уѣздѣ. Первые замѣчательны по своему устройству, огромному заказу и по чистотѣ отдѣлки; кожевенные же заводы заслуживаютъ вниманія по своему числу и большому производству. Всѣхъ кожевенныхъ заводовъ считается въ Нижегородской губерніи 199; всего выдѣлывается на нихъ кожевеннаго товару на сумму 506,420 руб. серебромъ.

Чтобы удобнѣе обозрѣть заводскую и фабричную промышленность губерніи лучше всего разсмотрѣть ее по уѣздамъ, и при томъ въ городахъ и уѣздахъ особо.

Въ Нижнемъ-Новгородѣ главная отрасль фабричной промышленности есть производство канатовъ; здѣсь на 9 заводахъ выдѣлывается канатовъ на сумму до 443,525 руб. сер. Нижегородскіе канаты предпочитаютъ всѣмъ прочимъ и сбываются въ Рыбинскѣ, Саратовѣ, Астраханѣ, а иногда въ Черноморскій портъ. (Лучшіе Вялова и Горбачева). Кирпичныхъ заводовъ 7; на нихъ выдѣлывается кирпичу на сумму до 27,000 руб. сер., пивоварныхъ 4 (Барбатенки и Пальцова), на нихъ варится пива и меду на 70,000 руб. сереб., водочной заводъ одинъ, на немъ гонится водки и ликеровъ на 30,000 руб. сереб., восковыхъ свѣчъ 2, производство ихъ простирается на 20,000 руб. сер., солодовенный 1—на 15,000 р.с., стекольный 1 (Рукавичникова), приготавливаетъ стекла на 86,750 руб. сер., колокольный 1, производитъ на 9,400 руб. сер., мыловаренный 1, (Акинфьева), варится мыла на 7,000 руб. сер., шляповалаляльный 1, на немъ приготавливается шляпъ и валенокъ на 5,000 руб. сер., крашенинный 1, производитъ на 1,500 руб. сер. Нынѣ устраивается другой водочный заводъ.

Въ уѣздѣ: стеклянный княгини Долгоруковой, въ дачахъ д. Оль-

гиной, выдѣлываетъ матоваго стекла и стеклянной посуды до 185,000 штукъ на 8,280 руб. сер. Стальной, въ дачахъ д. Александровки (Пятова) выдѣлываетъ разной стали, желѣзныхъ шкафовъ и сундуковъ, всего до 28,000 пудовъ, на сумму 45,000 руб. сер. На немъ употребляется желѣзо, покупаемое на Нижегородской ярмаркѣ: Демидовское, Юрузанское и Китаевское. Сбывается сталь на Нижегородской ярмаркѣ.

Стальной заводъ въ дачахъ Печерскаго монастыря, близъ с. Высокаго (Нижегородскаго купца Конюхова), выдѣлываетъ стали до 21,000 пуд. на 34,500 руб. сер. Желѣзо покупается на Нижегородской ярмаркѣ, гдѣ и сбывается выдѣланная изъ него сталь.

Кожевенный въ с. Семети (крестьянина Матвѣева), выдѣлываются подошвенныя кожи, юфть, опойки, всего до 700 штукъ, на 2,050 руб. сер. Сырыя кожи покупаются на базарахъ, сбываются же на нижегородской ярмаркѣ.

Проволочныя заведенія въ с. Безводномъ; на нихъ тянется проволоки разныхъ сортовъ до 2,670 пуд. на 10,270 руб. сер. Изъ проволоки дѣлаются уды для Каспійскихъ рыбныхъ промысловъ, цѣпочки, металлическія ситы и проч. Желѣзо покупается на Нижегородской ярмаркѣ, издѣлія же изъ него сбываются въ Астрахань и Саратовъ.

Кромѣ того, устраивается кожевенный заводъ въ слободѣ Васильевой, у помѣщика Бабарыкина.

Въ Ардатовскомъ уѣздѣ, въ г. Ардатовѣ: кирпичный заводъ 1, и кожевенный 1, всего выдѣлывается на нихъ на сумму до 600 руб. сер.; произведенія ихъ сбываются большею частию на мѣстѣ; на нихъ также работаютъ и по заказу.

Въ Ардатовскомъ уѣздѣ: 5 желѣзныхъ и чугунно-плавильныхъ заводовъ: Выскунскій, Сनावдскій, Велетминскій и Верхнежелѣзницкій; эти 4 завода принадлежатъ Шепелеву, а Илевскій—Батышеву. Желѣзо добывается изъ собственныхъ рудниковъ на Шепелевскихъ заводахъ, а для Илевскихъ—изъ дачъ села Дивѣва и сельца Князь—Иванова. На Выскунскихъ выплавляется чугунъ, изъ котораго выдѣлывается разныхъ сортовъ желѣзо. На Сनावдскихъ преимущественно отливаютъ разныя части для машинъ, а также изготовляется фигурное литье. На Верхнежелѣзницкомъ выдѣлывается разное желѣзо, гвозди и преимущественно проволока. На Велетминскомъ—косы, гвозди и желѣзо. На Илевскомъ выливается чугунъ и изъ него выдѣлывается желѣзо и мелочная чугунная и желѣзныя посуды. Годичная выдѣлка заводскихъ произведеній, въ первыхъ четы-

рехъ заводахъ простирается на сумму до 860,000 руб. сер., на пятомъ на 16,033 руб. сер. Сбытъ издѣлій производится преимущественно на самыхъ заводахъ, а частью эти заводы изготовляютъ издѣлія по заказамъ въ Москву, Нижній Новгородъ и поставляютъ въ Николаевъ для Черноморскаго адмиралтейства. На Выксунскихъ заводахъ, устроена деревянно-рельсовая конная дорога, для перевоза топлива, что прежде было затруднительно, по отдаленности доставки.

Свекловично-сахарный заводъ въ сельцѣ Бѣляевѣ (Эвеніуса). Свекловица разводится въ окрестныхъ селеніяхъ и скупается на заводѣ. На немъ производится бѣлаго сахара отъ 300 до 1,000 пуд. на сумму отъ 2,000 до 8,000 руб. сереб.; другой заводъ въ имѣніи Самойлова въ сельцѣ Кошелихѣ, приготовляетъ сахару отъ 300 до 450 пуд., на сумму до 3,000 руб. серебромъ. Сахаръ отпускается въ Ярославль, Казань, Москву и Нижній-Новгородъ.

Винокуренный, заводъ въ усадьбѣ Макателенской (Карамзиной), на немъ выкуривается до 17,240 ведеръ, на сумму до 22,600 руб. серебромъ. На винокурение употребляется хлѣбъ и картофель, который скупается на базарахъ по окрестнымъ селеніямъ.

Сыроваренный—въ той же вотчинѣ, выдѣлываетъ сыру до 1,755 пуд., на 11,000 руб. серебромъ; сыръ сбывается на мѣстѣ и возится въ Арзамасъ, Нижній и Москву.

Химическое заведеніе, устроенное Чатыгинымъ въ $\frac{1}{4}$ верстѣ отъ Берешно, въ Тепловской рошѣ, приготовляетъ синекислое кали, поташъ и лазурь. Матеріалы покупаются: поташъ въ Лукояновѣ, кислоты и купоросъ въ Москвѣ и съ Нижегородской ярмарки, желѣзные части скупаются въ окрестныхъ заводахъ, животные матеріалы въ Мурашкинѣ, Арзамаскомъ уѣздѣ и въ другихъ мѣстахъ. Произведенія сбываются больше на Нижегородской ярмаркѣ, на сумму до 15,000 рублей серебромъ.

Суконныя фабрики: графини Закревской въ с. с. Елизарьевѣ и Кругловѣ, деревняхъ Дивѣевѣ, Силевѣ и сельцѣ Князь—Ивановѣ. Шерсть покупается въ Москвѣ и на Дону; произведенія же сбываются въ Нижній но преимущественно прямо въ Москву, на сумму до 70,000 руб. серебромъ.

Въ Арзамаскомъ уѣздѣ. Въ городѣ Арзамасѣ заведеніе мѣдныхъ издѣлій (Лысковцова); на немъ готовится разныхъ вещей, въ особенности прибора для пожарныхъ трубъ, на 20 руб. сер. Произведенія сбываются на мѣстѣ, въ Нижнемъ-Новгородѣ и частью отправляются въ другія губерніи.

Кожевенныхъ 19 (лучше Подсосова); на нихъ выдѣлывается раз-

личныхъ кожъ слишкомъ на 300,000 руб. сбываются кожи въ С. Петербургъ, Москву, на Нижегородскую и Урюпинскія ярмарки и отправляются съ Нижегородской ярмарки за границу, въ особенности славится своимъ достоинствомъ юфть; Вообще, Арзамаскіе кожевенные заводы судя лучше въ Нижегородской губерніи.

Салотопенныхъ 4; на нихъ выдѣлывается сала слишкомъ на 30,000 рублей и отправляется въ С. Петербургъ.

Солодовенный 1; на немъ готовится солода на 2,000 руб. серебромъ.

Калевый 1,—добывается кали на 2,500 руб. сер., и отправляется въ Москву.

Два воскобойныхъ готовятъ воску на 2,000 руб. серебромъ; воскъ скупается на базарахъ, а произведенія изъ него сбываются на мѣстѣ и въ Нижнемъ Новгородѣ.

Два крашенинныхъ выдѣлываютъ крашенины на 600 руб. сер., сбываетъ оную на мѣстѣ или развозятъ по деревнямъ.

Одинъ свѣчносальный готовится свѣчь на 12,000 руб. сер. и сбываетъ ихъ на мѣстѣ.

Въ уѣздѣ: кожевенныхъ 3, готовятъ кожъ на 9,000 руб. сер.; сбываютъ преимущественно въ Нижнемъ Новгородѣ; сырыя же кожи для заводовъ скупаются по базарамъ.

Салотопенный 1; вывариваетъ сала на 500 рублей серебромъ и сбываетъ оное въ Арзамасъ.

Клееварнахъ 4, на нихъ варится клею на 5,000 руб. сер.; сбытъ производится на мѣстѣ, въ Арзамасѣ и на Нижегородской ярмаркѣ.

Свѣчновосковыхъ 2, выливаютъ свѣчь на 12,000 руб. сер.; свѣчи сбываются на мѣстѣ, по окрестнымъ селамъ, въ Ардатовскій уѣздъ и въ Тамбовскую губернію.

Валяльношляпныхъ 2, на нихъ валяется шляпъ на 2,500 руб. сер.; шляпы сбываются на мѣстѣ и по окрестнымъ селеніямъ, а также вывозятся и въ другіе уѣзды.

Всѣ эти 12 заводовъ находятся въ Выѣздной слободѣ.

Въ Балахнинскомъ уѣздѣ. Въ г. Балахнѣ соловареніе, судостроеніе и кирпичное производство суть главные источники благосостоянія жителей.

Процвѣтавшія здѣсь прежде соляныя варницы теперь находятся въ упадкѣ, потому что въ Нижній Новгородъ привозится до 6,000 пудовъ Пермской и Елтонской соли; теперь здѣсь всего 5 варницъ, всего рабочихъ на нихъ 52 человекъ; соли вываривается около

100,000 пуд., на сумму 55,000 руб. серебромъ, чистаго дохода они приносятъ только до 4,000 руб. сер. Соль отправляется во Владимірскую и Костромскую губерніи, лѣтомъ водою, а зимою гужемъ. Рассоль слабъ до 4 и 5 градусовъ по солеметру Ламберта. Источники находятся на 25 саж. глубины, въ породѣ синеватаго сланца.

Кирпичныхъ и изразцовыхъ заводовъ 20, на нихъ готовится кирпича и изразцовъ на 25,000 руб. серебромъ.

Два гончарныхъ готовятъ разныхъ издѣлій на 400 руб. серебромъ.

Два горшечныхъ выдѣлываютъ товару на 100 рублей. серебромъ.

Одинъ солодовенный готовится солода на 150 руб. серебромъ.

Два пивоварныхъ варятъ пива на 3,500 руб. серебромъ.

Произведеніе этихъ заводовъ сбываются преимущественно на мѣстѣ и по окрестнымъ селеніямъ.

Въ уѣздѣ: Стекланный (въ Малитовкѣ), готовится листоваго стекла и стеклянныхъ вещей на сумму до 40,000 руб. сер.; сбываетъ свои произведенія на Нижегородской ярмаркѣ.

Канатныхъ 4, (въ д. д. Княжинѣ Борзовкѣ и въ с. с. Гордѣевкѣ и Малитовкѣ) готовится канатовъ на сумму до 20,000 руб. сереб. и отправляютъ оныя въ Балахну и с. Городецъ (фабрика въ Гордѣевкѣ принадлежитъ графу Строгонову и кн. Бутерро).

Канаты отвозятся также въ Усолье для оснастки судовъ.

Въ с. с. Городцѣ, Катункахъ и Андреевкѣ, кожевенныхъ заводовъ 13, на нихъ готовится кожъ на сумму до 29,000 руб. серебромъ. Кожи отвозятся на Нижегородскую ярмарку, въ Москву и въ другіе города.

Свѣчносальныхъ 4, въ д. д. Подветельной, Гороховой и Грениникѣ; на нихъ отливается свѣчь на 6,000 руб. сер., которыя сбываются въ Балахну и с. Городецъ.

Клееварныхъ 2, въ селѣ Катункахъ; вывариваютъ клею на 5,000 руб. и отправляютъ его въ Москву.

Салотопенный въ д. Подветельной, вытапливаетъ сала на 4,500 р. сереб. и сбываетъ оное преимущественно въ Нижнемъ.

Винокуренный въ Мышьяковкѣ, выкуриваетъ вина до 3,000 ведръ, на сумму 10,000 р. серебромъ.

Бумажный 1, въ дер. Харинкѣ, выдѣлываетъ разныхъ сортовъ бумаги на 1,500 руб. сереб. и сбываютъ оную на Нижегородской ярмаркѣ.

Въ Васильсурскомъ уѣздѣ въ г. Василѣ, устраивается кожевенный заводъ.

Въ уѣздѣ: стеклянный 1, при с. Юринѣ (Шереметева) вырабатываетъ и продаетъ стекло на Нижегородской ярмаркѣ на 15,000 р. серебромъ.

Кожевенныхъ 4, въ с. Юринѣ; сырыя кожи покупаются въ Казани; выдѣланныя же сбываются на Нижегородской ярмаркѣ на 2,970 руб. сереб.; 1 въ с. Спасскомъ изготовляетъ товару на 800 руб. сереб.; 18 въ селѣ Тубанаевкѣ, выдѣлываютъ кожъ на 14,800 р. сереб.; и 9 въ Новомъ-усадѣ, производятъ на сумму до 8,000 р. сер.

Всѣ выдѣланныя кожи сбываются на Нижегородской ярмаркѣ.

Канатныхъ фабрикъ 5: въ селѣ Фокинѣ 3 и въ Осинкахъ 2. На нихъ употребляется пенька, покупаемая въ различныхъ мѣстахъ и преимущественно въ южныхъ уѣздахъ Нижегородской губерніи; канаты и снасти сбываются въ Казанской губерніи, въ приволжскихъ селеніяхъ, судохозяевамъ, съ первыхъ трехъ на 2,100 р. сер., а на двухъ послѣднихъ на 3,500 р. сереб. Три клееварныхъ завода принадлежатъ государственнымъ крестьянамъ села Спаскаго, и пять деревнѣ Тубанаевки; на нихъ варится клею, на сумму до 4,000 руб. сереб., который сбывается на Нижегородской ярмаркѣ и частью на мѣстѣ.

Въ Горбатовскомъ уѣздѣ, въ г. Горбатовѣ, прядильныхъ заводовъ 5; на нихъ прядется тонкихъ веревокъ и бечевы на сумму до 8,000 р. сереб., пенька получается съ Нижегородской ярмарки, изъ Арзамаскаго уѣзда и изъ Тамбовской губерніи; произведенія этихъ заводовъ сбываются на Нижегородской ярмаркѣ и въ Астрахани.

Стальныхъ 2; на нихъ выдѣлывается стальныхъ вещей на 10,000 руб. сереб.; а произведенія сбываются на Нижегородскую ярмарку, въ Москву и въ другія губерніи.

Свекловично-сахарный 1, выдѣлываетъ сахару на 9,500 р. сереб. и отправляетъ оный въ Москву и Казань.

Мѣдный 1, выдѣлываетъ разныхъ вещей, преимущественно посуды, на 2,100 руб. сереб. и сбываетъ свои произведенія на Нижегородской ярмаркѣ.

Два кирпичныхъ, выдѣлываютъ кирпичу на 500 руб. сереб. и продаютъ его на мѣстѣ.

Въ уѣздѣ: свѣчно-сальный 1, изготовляетъ свѣчь на 300 р. сер., сбываетъ ихъ преимущественно въ с. Павловѣ.

Стальныхъ 3, въ с. Павловѣ; выдѣлываютъ различныхъ стальныхъ издѣлій на 15,000 р. сереб., сбываетъ ихъ на Нижегородской ярмаркѣ, отвозятся въ Москву, С. Петербургъ и въ другія губерніи; въ с. Ворснѣ стальныхъ 3, на нихъ выдѣлывается на 12,000 р. сереб.

Три мыловаренныхъ, въ томъ же селѣ, вывариваютъ мыла на 8,000 р. сереб. и отправляютъ его въ С. Петербургъ, Москву, на Нижегородскую и Ростовскую ярмарки, а также продаютъ на мѣстѣ.

Прядильныхъ 10, въ Избыльцѣ; на нихъ прядется веревокъ на 9,500 руб. сер. и издѣлія ихъ отвозятся въ С. Петербургъ, Москву, Казань, Астрахань и Нижній Новгородъ.

Кожевенныхъ 20, въ с. с. Богородскомъ и Павловѣ и дер. Мелединой; на нихъ выдѣлывается кожъ на 140,000 руб. сереб., кожи отвозятся въ С. Петербургъ, Москву, на Нижегородскую, Ростовскую и другія ярмарки.

Слесарныхъ заведеній въ с. с. Ворсмѣ и Павловѣ 123; на нихъ готовится разныхъ стальныхъ издѣлій на 190,000 руб. сереб., которыя развозятся во всѣ губерніи Россіи и на Ирбитскую ярмарку.

Въ Княгининскомъ уѣздѣ. Въ самомъ Княгининѣ заводовъ нѣтъ.

Въ уѣздѣ: заводовъ мѣдныхъ издѣлій—2 (въ селѣ Большомъ Мурашкинѣ), на нихъ готовится разныхъ вещей на 3,000 р. сер.

Два кирпичныхъ (тамъ же) выдѣлываютъ кирпичу на 525 р. сер.

Свекловично-сахарный (при Борисовскомъ хуторѣ Прутченки) оевтавленъ и строится винокуренный.

Овчинныхъ 6, въ селѣ Большомъ Мурашкинѣ; на нихъ выдубливается мерлушекъ на 10,000 руб. сереб. и произведенія ихъ отвозятся преимущественно на Нижегородскую, Ростовскую и Урюпинскую ярмарки.

Кожевенныхъ 3, въ с. Большомъ Мурашкинѣ, на нихъ выдѣлывается кожъ на 2,500 р. сер., издѣлія отправляются на ярмарки: Нижегородскую, Ростовскую, Урюпинскую и Лебедянскую, а также въ Москву.

Клееварный 1, (тамъ же) на немъ варится клею на 450 руб., сер. клей сбывается на мѣстѣ, въ Княгининѣ и въ Нижній Новгородъ.

Свѣчно-сальныхъ 3; на нихъ выливается свѣчь на 1,500 р. сер., свѣчи сбываются на мѣстѣ и въ Княгининѣ.

Въ Лукояновскомъ уѣздѣ. Въ г. Лукояновѣ поташныхъ заводовъ 3; на нихъ готовится поташу на 550 руб. сереб. который и сбывается на Нижегородской ярмаркѣ.

Въ уѣздѣ: винокуренныхъ 5, изъ нихъ два при с. Шутиловѣ и дер. Русиновѣ и Ламаповѣ, на которыхъ выкуривается вина на 15,800 руб. сер.; въ с. Кемлѣ 1, (Философовой) выдѣлываетъ на 46,900 р. сер.; при с. Ирсети 1, на немъ производится на 32,600 р. сер.; при д. Новой остается въ бездѣйствіи. Всего выкуривается вина на 95,300 руб. серебромъ.

Бумаго-прядельная фабрика въ с. Кемлѣ (Философовой), на ней готовится хлопчатой бумаги на 6,000 руб. серебромъ.

Суконныхъ 2, въ с. Кемлѣ (Философовой), на нихъ готовится сукна на 28,600 руб. сереб. и въ селѣ Погиболкѣ (Пашина) на 15,000 руб. сереб., всего на 43,600 руб. Сбываются сукна, преимущественно, по контракту, въ комитетъ снабженія войскъ сукнами.

Въ заштатномъ городѣ Починкахъ, пивоваренный 1, на немъ варится пива на 10,000 руб. сереб., которое сбывается по разнымъ мѣстамъ.

Стекланный въ с. Салдамановѣ, готовится стекла на 12,000 р. серебромъ.

Въ Макарьевскомъ уѣздѣ. Въ г. Макарьевѣ заводовъ нѣтъ.

Въ уѣздѣ: стекланный 1, въ с. Воскресенскомъ (Нѣмчиновой) выдѣлываетъ различнаго стекла, приблизительно, тысячи на 4 руб. сереб. и сбывается оное на Нижегородской ярмаркѣ. Заводъ этотъ нынѣ въ упадкѣ.

Канатныхъ 11, (въ с. Работкахъ), на нихъ готовится канатовъ на 1,180 руб.; въ с. Лысковѣ 6, выдѣлываютъ канатовъ на 1,200 р. всего на 2,380 руб. сереб.; канаты сбываются преимущественно судохозяевамъ на мѣстѣ, а иногда на Нижегородской ярмаркѣ.

Писчебумажная 1, въ с. Воскресенскомъ (Нѣмчиновой), на ней готовится бумаги приблизительно на 1,500 руб., бумага сбывается на Нижегородской ярмаркѣ и въ Москву; эта фабрика нынѣ въ упадкѣ.

Кожевенныхъ 2, въ Лысковѣ и въ дер. Чечениной, готовятъ кожъ на 8,500 руб. сер. и сбываютъ ихъ на Нижегородской ярмаркѣ, а отчасти продаютъ на мѣстѣ.

Дехтярныхъ 2, при с. Покровскомъ и Яревкѣ (Евдокимовой), производятъ на 4,528 рублей серебромъ.

Въ Семеновскомъ уѣздѣ. Въ г. Семеновѣ, кожевенный заводъ готовится различнаго кожъ на 250 руб. сереб. и продаетъ ихъ на мѣстѣ.

Три свѣчносальныхъ готовятъ свѣчь на 4,000 руб. сер. и сбываютъ ихъ на мѣстѣ.

Въ уѣздѣ: желѣзорѣзный 1, въ с. Бору, готовится рѣзнаго желѣза на 67,000 руб. сер. и сбывается его въ Нижнемъ Новгородѣ.

Кузнечныхъ заведеній 530 (въ селѣ Бору и окрестныхъ селеніяхъ), на которыхъ готовится гвоздей и прочихъ желѣзныхъ издѣлій на 112,000 руб. сер., сбываются на Нижегородской ярмаркѣ и продаются на мѣстѣ.

Кирпичныхъ заводовъ 9, въ д. д. Пустынѣ, Бабинѣ, Палкинѣ, Юрасовѣ и Красногоркѣ; на нихъ готовится кирпича на 20,000 руб. сер., который сбывается на мѣстѣ и въ Нижнемъ Новгородѣ.

Веревочныхъ 10; на нихъ готовится веревокъ на 400 руб. сер., которыя сбываются на мѣстѣ и въ окрестныхъ селеніяхъ.

Токарныхъ и лошкарныхъ заведеній въ Хохломѣ, Кошелевѣ, Казанцовѣ, Бабинѣ, Ларионовѣ и многихъ другихъ селеніяхъ 536, на которыхъ вытачивается чашекъ, ложекъ, и проч. на 11,200 руб. сер.; сбываются они на базарахъ, въ селеніяхъ Семеновскаго уѣзда, на мѣстѣ и въ Нижнемъ Новгородѣ.

Свѣчно-сальныхъ 3, въ д. д. Бабинѣ, Палкинѣ и Ругуновѣ, на коихъ выливается свѣчь на 1,500 руб. сер., свѣчи продаются на мѣстѣ и сбываются на базарахъ.

Валяльношляпныхъ и сапожныхъ заведеній 579, (въ с. Кантауровѣ и въ окрестныхъ селеніяхъ), на которыхъ валяется шляпъ и сапоговъ на 55,000 руб., сер., сбываются они на всѣхъ базарахъ Нижегородской губерніи и вывозятся въ другія губерніи.

Въ г. Сергачѣ кирпичныхъ 11, на которыхъ дѣлается и продается на мѣстѣ кирпича на 500 руб. серебромъ.

Всего въ Нижегородской губерніи фабрикъ и заводовъ 472 и до 1,066 кузнечныхъ и токарныхъ заведеній.

	Число заводовъ.	Производство на сумму.
Кожевенныхъ заводовъ.	189	433,850 руб. сер.
Канатныхъ.	29	479,000 — —
Кирпичныхъ.	53	73,825 — —
Салотопенныхъ.	6	35,000 — —
Пивоваренныхъ.	7	83,500 — —
Водочныхъ.	1	30,000 — —
Восковыхъ свѣчь	3	32,000 — —
Солодовенныхъ.	3	17,150 — —
Стекольныхъ	8	190,750 — —
Колокольныхъ.	1	9,400 — —
Мыловаренныхъ.	4	15,000 — —
Крашенинныхъ.	3	2,100 — —
Стеклянныхъ	4	67,280 — —
Проволочныхъ.	1	10,270 — —
Желѣзныхъ и чугуноплавиль- ныхъ	7	873,100 — —
Свекловично-сахарныхъ.	5	23,000 — —

Винокуренныхъ	7	137,900	р.	с.
Сыроваренный	1	11,000	—	—
Химическихъ заведеній	2	17,500	—	—
Суковныхъ	7	113,600	—	—
Мѣдныхъ	3	25,100	—	—
Воскобойныхъ	3	2,400	—	—
Свѣчно-сальныхъ	14	24,300	—	—
Клееварныхъ	12	9,150	—	—
Бумажныхъ	2	5,000	—	—
Бумагопрядильный	1	6,000	—	—
Мерлушечныхъ	8	10,000	—	—
Поташныхъ	3	550	—	—
Гончарныхъ	2	400	—	—
Горшечныхъ	2	100	—	—
Прядильныхъ	15	17,500	—	—
Веревочныхъ	10			
Солеварень	5	5,500	—	—

Кромѣ того разныхъ слесарныхъ заведеній 123, на которыхъ готовится издѣлій на 190,000 руб. сереб.; кузнечныхъ заведеній 530, издѣлій—на 112,000 р.; токарныхъ заведеній 536, издѣлій—на 11,500 р. сереб.; шляповаленочныхъ 583, издѣлій—на 62,500 руб. серебромъ.

Болѣе всего распространены и находятся въ цвѣтущемъ состояніи кожевенные заводы, канатныя и стальные фабрики, желѣзные и чугуноплавильные заводы. Вообще фабричная промышленность очень разнообразна; но нельзя не замѣтить недостатка въ ткацкой промышленности. Фабричная и заводская промышленность въ здѣшней губерніи распределена по уѣздамъ очень не равномерно; вообще же въ восточныхъ уѣздахъ она гораздо слабѣе чѣмъ въ западныхъ.

Число фабрикъ и заводовъ по городамъ и уѣздамъ:

Въ Нижнемъ Новгородѣ	29,	въ уѣздѣ	4
— Ардатовѣ	2	—	15
— Арзамасѣ	31	—	7
— Балахнѣ	32	—	27
— Василѣ	»	—	51
— Горбатовѣ	11	—	197 съ завед.
— Княгининѣ	»	—	26
— Лукояновѣ	3	—	9
— Макарьевѣ	»	—	15
— Семеновѣ	3	—	1,645 съ завед.
— Сергачѣ	11	—	»

Промышленнѣйшіе уѣзды суть: Нижегородскій, Ардаатовскій, Арзамасскій, Балахнинской, Васильскій, Горбатовскій и Семеновскій. Сергаяскій уѣздъ вовсе не имѣетъ фабрикъ, какъ равно и города: Василь, Княгининъ и Макарьевъ; въ Сергачѣ же только 11 кирпичныхъ заводовъ которые производятъ не болѣе какъ на 500 руб. серебромъ.

Всего работниковъ на фабрикахъ и заводахъ 335,782.

Мельницъ въ губерніи: водяныхъ 821, вѣтреныхъ 2,343, что очень достаточно для снабженія губерніи мукою; сверхъ того многія мельницы устроены исключительно для перемалыванія хлѣба, назначеннаго къ отправленію въ С. Петербургъ; такихъ мельницъ въ одномъ с. Лысковѣ находится 201.

Маслобоекъ 141, преимущественно въ Нижегородскомъ, Ардаатовскомъ и Арзамасскомъ уѣздахъ.

Всѣ фабричныя произведенія, назначаемыя въ губерніи, чрезъ которыя протекаютъ судоходныя рѣки, входящія въ сообщеніе съ Волгою, отвозятся водою и за провозъ платится отъ 5 до 10 коп. съ пуда, за 100 верстъ; въ прочія же мѣста везутъ сухимъ путемъ и за провозъ берется съ пуда отъ 10 до 15 коп. сереб. за 100 верстъ. Но большею частію всѣ произведенія сбываются на Нижегородской ярмаркѣ, а отсюда уже развозятся въ разныя мѣста.

Т о р г о в л я .

Кромѣ нѣкоторыхъ приволжскихъ пристаней, трудно указать на какойнибудь важный торговый пунктъ въ губерніи, потому что почти всѣ ея произведенія сосредоточиваются на Нижегородской ярмаркѣ.

Трудно также провести рѣзкую черту между торговлею внутреннею и внѣшнею на этой ярмаркѣ. Сюда съѣзжаются купцы съ товарами изъ разныхъ мѣстъ и здѣсь же сосредоточиваются произведенія Нижегородской губерніи, товары обмѣниваются и развозятся, а въ самой Нижегородской губерніи, остается только незначительная ихъ часть. Количество привозимаго товара извѣстно; но нѣтъ возможности узнать, кто на сколько купилъ мѣстныхъ или привозныхъ товаровъ и куда отправилъ пріобрѣтенное; кромѣ того извѣстно, что на нѣсколько милліоновъ продается товару ходебщикамъ, которые развозятъ его по деревнямъ; многое также остается не проданнымъ и отвозится обратно. Разсматривать торговлю Нижегородской губерніи значитъ разсматривать Нижегородскую ярмарку и затѣмъ только нѣкоторые пункты, замѣчательные по торговлѣ.

Нижегородская ярмарка. Еще въ XIV столѣтіи Россія производила

торговлю съ Азіей; Арское поле, близъ Казани, славилось своею ярмаркою; еще въ половинѣ XIV столѣтія, сюда съѣзжались купцы изъ Сибири, Китая и даже изъ Индіи, изъ Москвы, Великаго Новгорода, Пскова и другихъ торговыхъ городовъ Россіи и тутъ производилась мѣновая торговля. Но Казанскіе Татары часто грабили пріѣзжихъ купцовъ. Василій Іоанновичъ, желая наказать Татаръ, запретилъ, въ 1424 году, Русскимъ купцамъ ѣздить на Арскую ярмарку, построилъ и укрѣпилъ городъ Василь, учредилъ въ немъ торговую факторію и, разными льготами, успѣлъ привлечь туда Азіатскихъ купцовъ, которые искали Русскихъ товаровъ. Но благочестіе Русскихъ отвлекло ихъ отъ этаго пункта. Въ окрестностяхъ озера Желтыя Воды, недалеко отъ села Лыскова, находилась обитель, построенная преподобнымъ Макаріемъ; она привлекала къ себѣ множество посѣтителей, въ особенности много стекалось туда богомольцевъ лѣтомъ, въ день Преподобнаго Макарія. Чтобы доставить всевозможныя выгоды посѣтителямъ, а вмѣстѣ съ тѣмъ извлечь выгоды для себя, окрестные жители начали съѣзжаться въ обитель для продажи, сперва только необходимыхъ вещей, но потомъ мало по малу кругъ ихъ торговли началъ расширяться; туда же стали пріѣзжать и Азіатскіе купцы. Такимъ образомъ получила начало Макарьевская ярмарка. Правительство приняло мѣры, чтобы расширить торговлю этой ярмарки; а чтобы доставить оной удобное помѣщеніе, были выстроены деревянные корпуса, въ которые складывались товары. Здѣсь ярмарка производилась до 1817 года. Въ 1816 году, по окончаніи ярмарки, весь гостиный дворъ, со всеми временными помѣщеніями и пристройками, былъ истребленъ пожаромъ и потому въ слѣдующемъ году ярмарка перенесена въ Нижній Новгородъ, на мѣсто, называемое Стрѣлкою, на правомъ берегу Волги и на лѣвомъ Оки (при устьѣ ея); это мѣсто оказалось для нея выгоднѣе, ибо оно находится при слияніи двухъ судоходныхъ рѣкъ и среди плодородныхъ окрестностей, наконецъ и самый грунтъ земли здѣсь тверже.

Прежде торговля производилась во временномъ, деревянномъ гостиномъ дворѣ; каменный выстроенъ уже въ 1822 году и состоитъ изъ главнаго корпуса съ биржевою залою; двухъ квадратныхъ корпусовъ, имѣющихъ въ себѣ конторы: ярмарочную, почтовую и временную коммерческаго банка, также полицію, гауптвахту и больницу; изъ шестидесяти корпусовъ гостинаго двора (изъ коихъ каждый имѣетъ 21 сквозную лавку, или 42 номера, кромѣ нѣкоторыхъ рядовъ); наконецъ: 4 отдѣльные корпуса для Кяхтинской торговли, со-

боръ ярмарочный, отдѣльный корпусъ для жительства священно и церковно-служителей, армянская церковь и татарская мечеть.

Для содержанія чистоты, устроены подземныя галлерей, которыя очищаются впускаемою туда водою; кромѣ того, сырость и дурной запахъ истребляются топкою печей, находящихся въ курглыхъ башняхъ, изъ которыхъ сдѣланы спуски въ галлерей. Съ трехъ сторонъ, гостиный дворъ обведенъ каналомъ, наполняющимся водою изъ близъ лежащаго Мещерскаго озера; изъ канала, вода проведена трубою во внутренность гостинаго двора. Постройка этаго зданія продолжалась 5 лѣтъ (Генер. Бетанкуромъ) и стоила 11 милліоновъ руб. ассигнаціями. Кромѣ гостинаго двора, за каналомъ, къ рѣкѣ Волгѣ, устроено множество деревянныхъ зданій, занимающихся театромъ, балаганами, кандитерскими, трактирами, мелочными лавками и т. под. Вообще, вся ярмарка занимаетъ до 130 десятинъ, въ ней болѣе 3,000 лавокъ и она составляетъ собою какъ бы отдѣльный городъ, здѣсь своя полиція, словесный судъ—для разбирательства неважныхъ жалобъ, почтовая контора—для ежедневнаго приема писемъ и временная контора коммерческаго банка. Казеннаго дохода съ ярмарочныхъ зданій получается ежегодно до 43,000 руб. серебромъ. Вексельной бумаги продается до 20,000 листовъ, на сумму до 10,000 руб. сер. крѣпостной—до 1,000 листовъ, на сумму до 1,000 руб. сер.; слѣдовательно всѣхъ торговыхъ сдѣлокъ совершается до 21,000. Векселей выдается на сумму отъ 15 до 16 милліоновъ руб. сер.; слѣдовательно около $\frac{1}{3}$ продаваемаго на ярмаркѣ отпускается по векселямъ; почти половина товаровъ или поступаетъ въ мѣну или отдается въ долгъ, по простымъ распискамъ и даже на честное слово; за тѣмъ $\frac{1}{6}$ продается на наличныя деньги, а остальная остается непроданною.

Ярмарка начинается съ поднятіемъ ярмарочныхъ флаговъ 15 іюля и продолжается до снятія ихъ 25 августа; самый сильный разгаръ ярмарки бываетъ въ первыхъ числахъ августа. На время ярмарки, чрезъ Оку наводится плашкотный мостъ, длиною около 400 саж. и разводится обыкновенно въ половинѣ, или въ концѣ сентября.

На торговлю Нижегородской ярмарки имѣетъ сильное вліяніе выгодная продажа изъ первыхъ рукъ чая, отъ которой и денегъ бываетъ въ оборотѣ болѣе и покупка товаровъ для Кяхты дѣлается выгоднѣе и значительнѣе. Продажа чаю безъ пользы или съ убыткомъ влечетъ за собою упадокъ цѣнъ на товары и бываетъ весьма ощутительна для всѣхъ вообще торговцевъ; она не рѣдко останавливаетъ движеніе денежныхъ оборотовъ и тѣмъ удерживаетъ ходъ

торговли, а потому Китайская торговля занимает на Нижегородской ярмаркѣ первое мѣсто.

Всю торговлю ярмарки можно раздѣлить на три разряда: на торговлю Россійскими товарами, иностранными Европейскими и колониальными и Азіатскими.

Торговля Россійскими товарами. Изъ числа Русскихъ товаровъ, первое мѣсто занимаютъ бумажныя издѣлія, желѣзо, сукна, мягкая рухлядь и хлѣбъ.

Бумажныхъ и полубумажныхъ издѣлій привозится сюда до 500,000 кусковъ (отъ 2 до 26 руб. серебромъ каждый), на сумму до 9,388,047 руб. серебромъ, пряденой бумаги до 27,073 пуд., (отъ 12 до 40 р. за пудъ). Бумажныя издѣлія получаютъ преимущественно изъ С. Петербурга (Битепажа), изъ Москвы и Владимірской губерніи (преимущественно изъ Шуи) и покупаются Бухарцами, Армянами, Грузинами и торгующими въ Охотскѣ и Якутскѣ—Сибиряками.

Шерстяныхъ издѣлій привозится на 4,471,847 руб. сереб.; въ томъ числѣ сукна до 80,600 кусковъ, отъ 10 до 100 руб. за кусокъ, всего на 3,260,000 р.; и Привозятся сукна изъ Московской губерніи и изъ Петербурга; покупаются преимущественно Тифлисскими Армянами и для Кяхты.

Льняныхъ и пеньковыхъ издѣлій на 1,285,530 руб. сер., въ томъ числѣ льну и пеньки на 30,000 руб. сер., холста рубашечнаго и армейскаго до 8,500,000 ар. отъ 40 до 85 руб. сер. за 1,000 арш., холста подкладочнаго до 6,500,000 арш. отъ 22 до 32 руб. сер. за 1,000 ар., полотень ткацкихъ до 417,500 ар. отъ 26 до 720 руб. сер. за 1,000 арш.; полупарусина, равендукъ и фламское полотно—изъ Костромы, Владиміра и Москвы, а также изъ С. Петербурга, Ярославля и другихъ губерній и покупаются комисіонерами для арміи и флота, Астраханскими и Тифлискими Армянами.

Шелковыхъ и полшелковыхъ издѣлій привозится на 3,476,250 руб. сер., изъ Москвы и Петербурга; покупаютъ же ихъ преимущественно Сибиряки, ходебщики Армяне и Бухарцы, въ особенности требуются дорогія парчи, штофы и бархаты.

Мягкой рухляди въ привозѣ бываетъ на 3,561,890 руб. сер.; въ томъ числѣ заячьихъ мѣховъ ярославской, арзамаской и супиновской выдѣлки до 25,000 штукъ. Мерлушки изъ Мурашкина (Нижегородской губерніи) 3,500 штукъ, отъ 4 р. 50 к. до 5 р. 50 коп. сер. за штуку; дубленыхъ тулуповъ 10,000, отъ 5 до 15 руб. за штуку. Главная оптовая торговля мѣхами находится въ рукахъ московскихъ купцовъ.

Кожевеннаго товару провозится на 1,387,100 р. сер. Въ томъ числѣ невыдѣланныхъ: яловочныхъ шкуръ 60,000 пуд., отъ 4 до 5 р. 40 к. за пудъ; конскихъ 20,000 пуд., отъ 1 р. 15 к. до 1 р. 45 коп. за пудъ; овчины 130,000 штукъ, отъ 40 до 65 коп. за штуку; выдѣланной юфти бѣлой и красной до 10,000 пуд., отъ 8 р. 50 коп. до 14 руб. сер., подошвы отъ 20 до 35 р. за пудъ; сапоговъ шитыхъ отъ 60 коп. до 1 р. серебр. Привозятся эти товары съ Нижегородскихъ заводовъ, изъ Москвы, Ярославля и Костромы и закупаются, на значительныя суммы, казенными комиссіонерами.

Металловъ и металлическихъ издѣлій на 8,924,437 руб. серебр., въ томъ числѣ желѣза изъ Уральскихъ и Нижегородскихъ заводовъ на 4,200,000 рублей, до 3,500,000 пуд. (рѣзное желѣзо 1 р. 20 коп. за пудъ, полосовое отъ 95 коп. до 1 р. 10 коп., брусковое 1 р. 10 коп., шинное отъ 1 р. 20 коп. до 1 р. 40 коп. листовое 2 р. и 2 р. 50 коп., узкополосное 1 р. 10 коп., круглое 1 20 коп., кубовое и котельное 1 р. 40 коп. 1 р. 70 коп., связное 1 р. 5 коп.); стали 32,000 пуд. отъ 1 р. 50 коп. до 1 р. 70 коп. за пудъ; литья чугунаго 130,000 пуд. отъ 90 коп. до 1 р. за пудъ; мѣди досчатой, листовой и штыковой 116,000 пуд. отъ 8 р. 85 коп. до 11 р. 14 коп. Колоколовъ 25,000 пуд., отъ 11 до 12 р. за пудъ Проволоки заводской и круглой 6,460 пуд., отъ 2 р. 50 коп. до 7 р. за пудъ; жестяныхъ издѣлій разныхъ цѣнъ на 20,000 руб. Мѣдныхъ и оловянныхъ издѣлій изъ Ярославля, Тулы и Москвы на 200,000 руб. Серебряныхъ и золотыхъ издѣлій, преимущественно изъ Москвы, слишкомъ на 1,000,000 рублей серебромъ.

Разной посуды, глиняной, фарфоровой, фаянсовой, стеклоъ и зеркалъ на 532,676 руб. серебромъ. Изъ Московской, Владимірской, Нижегородской и Тверской губерній.

Хлѣба всѣхъ сортовъ на 1,393,325 руб. серебромъ, въ томъ числѣ пшеницы въ зернѣ 145,500 четв. отъ 5 р. 35 коп. до 6 р. 15 коп. всего на 800,500 р., ржаной муки 14,000 мѣшковъ, отъ 2 р. 60 до 3 руб., всего на 114,850 руб.; муки крупчатой 31,000 мѣшковъ, отъ 3 р. 50 коп. до 5 р. 70 коп. всего на 146,325 руб.; овса 47,700 четвертей, отъ 1 р. 50 коп. до 1 р. 85 коп. и 2 р. на 76,900 р.; крупы гречневой 7,000 четвертей, отъ 3 р. 20 коп. до 5 р. всего на 38,600 руб.; пшеница 25,000 четвертей отъ 6 р. 50 коп. до 7 р. 50 коп. на 175,000 р.; гороху 5,000 четв. по 3 р. на 15,000 руб. Другихъ хлѣбовъ на 102,750 рублей. Преимущественно хлѣбъ получается: пшеница и пшено изъ Сызрани, Саратова, Камышина,

Хвалынска и Волжска; рожь, овесъ и ржаная мука изъ Симбирской, Оренбургской и Казанской губерній.

Рыбы разныхъ родовъ и цѣнъ, на 892,750 руб. сер. преимущественно изъ Васильскаго и Макарьевскаго уѣздовъ Нижегородской губерніи.

Вина привезено на 1,104,247 руб, сереб. Сахару русскихъ заводовъ—на 1,371,428 рублей серебромъ.

Москательныхъ и другихъ товаровъ на 6,124,258 рублей, лошадей табунныхъ, заводскихъ и простыхъ съ заводовъ Симбирской, Пензенской, Владимірской, также изъ Пермской и Вятской губерній до 350,000 головъ, на сумму до 87,000 рублей.

Рагатаго скота и овецъ разныхъ породъ до 900,000 головъ, на 52,000 руб. серебромъ.

Вообще всѣхъ Русскихъ товаровъ въ привозѣ на 42,684,240 р. серебромъ.

Иностранныхъ Европейскихъ товаровъ.

Бумажныхъ издѣлій на	201,200	руб. сереб.
Шерстяныхъ издѣлій	361,825	— —
Льняныхъ и пеньковыхъ	145,000	— —
Шелковыхъ	282,710	— —
Винъ	803,170	— —
Разныхъ мелкихъ товаровъ	839,860	— —

Вообще же иностранныхъ Европейскихъ товаровъ въ привозѣ на 2,626,771 руб. серебромъ.

Москательныхъ и аптекарскихъ товаровъ на 1,786,970 руб. сер. *Азіатскихъ товаровъ.* Китайскихъ товаровъ, чаю и разныхъ тканей на 7,150,000 руб. серебромъ.

Бухарскихъ и Хивинскихъ товаровъ, хлопчатой бумаги, лисицъ, мерлушекъ, волчьихъ шкуръ, бахты, халатовъ, матерій и друг. на 450,600 руб. серебромъ.

Персидскихъ, Грузинскихъ и Армянскихъ—шелку, тканей шелковыхъ, хлопчатой бумаги, пальмы, ковровъ, рису и сарочинскаго пшена на 795,910 руб. серебромъ.

Всего привозится на ярмарку разныхъ товаровъ на 55,492,500 руб. серебромъ, изъ этаго числа остается отъ продажи на 9,950,000 руб. серебромъ.

По окончаніи ярмарки, товары развозятся во внутреннія губерніи Россіи: чай; металлическія издѣлія, мѣха, кожа, ткацкіе матеріалы, пряденая хлопчатая бумага, шерстяныя, шолковыя и бумажныя издѣлія, бокалейные товары, хрусталь, фарфоръ и хлѣбъ разныхъ ро-

довъ; въ Сибирь: разныя произведенія отечественной и иностранной мануфактуры, колоніальные товары, вина, шелковыя и бумажныя матеріи, галантерейныя вещи, писчая бумага; въ Азію: шерстяныя и хлопчато-бумажныя ткани, мягкая рухлядь, желѣзо, мѣдь, чугуны, сталь, разныя металлическія издѣлія, зеркала, мѣдная посуда, хрусталь, сахаръ, писчая бумага, юфть и др.; въ Западную Европу: выдѣланныя кожи, въ особенности юфть, соболи, куницы, бѣлки, мерлушки, шкуры сибирскихъ медвѣдей.

На Нижегородскую ярмарку привозится изъ окрестныхъ селеній сѣна на 4,000 руб. серебромъ, разныхъ жизненныхъ припасовъ, какъ то: мяса, дичи, зелени и овощей на сумму до 17,000 рублей, серебромъ, и все это потребляется на самой ярмаркѣ.

Ярмарки.

Нижегородская ярмарка есть ярмарка государственная; она принадлежит не губерніи; во всей Россіи; ярмарки же собственно Нижегородской губерніи, имѣютъ предметомъ только сельскія произведенія; замѣчательнѣйшая изъ этихъ ярмарокъ бываетъ въ селѣ Чернухѣ, Макарьевского уѣзда, такъ называемая Маровская, или ярмарка на марахъ, (*) она бываетъ съ 10 по 15 сентября. Сюда пригоняется скотъ, привозится медъ, воскъ, разныя бумажныя матеріи и нѣкоторые другіе товары съ Нижегородской ярмарки; вообще же всѣ товары привозятся только изъ Нижегородской губерніи, кромѣ скота, который пригоняется изъ Казанской губерніи. Вообще, товаровъ на эту ярмарку привозится на сумму до 69,500 руб. серебромъ, а продается на 52,000 рублей. Товаръ привозится и отвозится сухимъ путемъ.

Въ с. Спасскомъ Василь-Сурскаго уѣзда, двѣ ярмарки, одна съ 1 по 10 іюня, другая съ 20 сентября по 1 октября; на эти ярмарки привозятся, кромѣ сельскихъ произведеній, бумажные товары съ Нижегородской ярмарки. Всѣхъ товаровъ привозится тысячъ на 25 руб. серебромъ.

Менѣе значительныя ярмарки находятся въ слѣдующихъ мѣстахъ:

Въ Нижегородскомъ уѣздѣ. Въ с. Спасъ-Зеленя Горы, съ 6 по 16 августа; сюда привозится разныхъ крестьянскихъ издѣлій, особенно холста на 3,000 руб. серебромъ.

Въ с. Пальцѣ, съ 29 іюня по 9 іюля, привозятся бумажныя и шелковыя издѣлія изъ Нижняго Новгорода и другіе товары, на сумму до 20,000 руб. серебромъ.

(*) Она производится близь села Чернухи на холмахъ, которые здѣсь называются марами, отъ того вѣроятно она и получила свое названіе.

Въ с. Борисовѣ 1 октября, продается разныхъ крестьянскихъ издѣлій на 1,500 руб. серебромъ.

Въ д. Оранкахъ, съ 20 по 23 іюня и съ 24 по 26 августа, привозятся бумажныя и шелковыя ткани и другія издѣлія, на 10,000 руб. серебромъ.

Въ с. Лекѣевѣ 24 іюня, привозится товару на 4,300 руб. сер.

— с. Новомъ 20 іюня, товару привозится на 500 руб. серебромъ.

Горбатовскаго уѣзда. Въ с. Богородскомъ, торгъ рукавицами, 8 сентября, привозится товару на 5,000 руб. серебромъ.

Въ с. Варинѣ, 8 іюня, товару привозится на 2,500 руб. серебр.

— с. Барановѣ, 9 мая, привозится разнаго товару на 1,500 руб. сер.

— с. Павловѣ, 19 іюня, привозится на 8,000 руб. серебромъ.

— с. Избыльцѣ, 20 іюня, — — 2,000 — —

— с. Панинѣ, 26 іюня, — — 1,000 — —

— с. Золинѣ, 29 августа, — — 4,500 — —

Сергачскаго уѣзда. Въ с. Шаратовѣ (Пятницкая) въ іюнѣ, привозится на 1,400 руб. серебромъ.

Въ с. Архангельскомъ (Тихвинская) 26 Іюня—на 1,400 руб. сер.

— с. Старинскомъ 8 іюня—на 3,650 руб. серебромъ.

— с. Суботинѣ 8 іюня—на 450 руб. серебромъ.

Васильскаго уѣзда. Въ с. Воротынцѣ 16 августа—3,500 руб. сер.

Въ с. Шохинѣ 22 іюня—на 2,500 руб. серебромъ.

Гъ г. Семеновѣ, Никольская съ 6 по 16 декабря, привозится товару на 4,300 руб. сер., продается на 1,400 руб. сер. Казанская, съ 2 по 10 іюня, привозится товару на 3,000 руб.; продается на 2,000 руб. серебромъ.

Семеновскаго уѣзда, въ с. Хохломѣ, съ 29 іюня по 1 іюля, привозится товаровъ на 5,000 руб. сер., продается на 2,700 руб. сер.

Въ г. Лукояновѣ въ день Св. Троицы, на 3,000 руб. серебромъ.

Въ заштатномъ городѣ Починкахъ, Лукояновскаго уѣзда, въ день Вознесенья Господня и всѣхъ Святыхъ, на 2,000 руб. серебромъ.

Въ с. Никитинѣ Лукояновскаго уѣзда, Пятницкая, въ девятую пятницу послѣ Пасхи, привозится товару на 2,000 руб. серебромъ.

Въ д. Журавлихѣ Лукояновскаго уѣзда Тихвинская, въ день Тихвинской Божіей Матери, 26 іюня,—на 1,800 руб. серебромъ.

Въ г. Сергачѣ, послѣ Св. Пасхи, въ девятую субботу, привозится товаровъ на 4,000 руб. серебромъ.

На всѣ эти ярмарки, жители окрестныхъ селеній привозятъ: хлѣбъ, картофель, ленъ, холстъ простой, кожи, глиняную и деревянную посуды и разныя издѣлія сельской промышленности.

Кромѣ того, бываютъ еженедѣльные базары въ слѣдующихъ мѣстахъ:

Въ Нижегородскомъ уѣздѣ: въ Нижнемъ Новгородѣ два раза въ недѣлю; въ селахъ: Борисовѣ, Богоявленѣ, Константиновѣ, Лекѣвѣ и Безводномъ (сюда много привозится хлѣба).

Въ Ардатовскомъ уѣздѣ: въ Ардатовѣ; въ селахъ: Мечасовѣ (сюда привозится много меду и растительнаго масла), въ Стексовѣ (преимущественно растительное масло), въ Череватовѣ и Ичаловѣ.

Въ Арзамаскомъ уѣздѣ: въ г. Арзамасѣ (привозятъ много хлѣба и кожъ), въ селахъ: Вадѣ, Собакинѣ и Арати.

Въ Балахнинскомъ уѣздѣ: въ г. Балахнѣ; въ селахъ: Городцѣ (привозится преимущественно хлѣбъ, деревянная посуда, пряжа и желѣзные издѣлія), Кагункахъ (сыромятныя кожи) и въ Пурехѣ.

Въ Василь-Сурскомъ уѣздѣ: въ г. Василѣ, въ с. с. Воротынцѣ (преимущественно хлѣбъ и лѣсныя произведенія: рогожи, кули, мочалы, привозимыя съ Ветлуги), Спаскомъ (сырыя кожи), Юринѣ и Сумкахъ.

Въ Горбатовскомъ уѣздѣ: въ г. Горбатовѣ; въ с. с. Богородскомъ (сырыя кожи для рукавицъ), Павловѣ (желѣзные издѣлія), Ворсиѣ (тоже), Сосновкѣ и Панинѣ.

Въ Княгининскомъ уѣздѣ: въ г. Княгининѣ, въ заштатномъ городѣ Перевозѣ; въ селахъ: Мурашкинѣ (кожи и овчины), Бутурлинѣ (соленая уральская рыба и икра), Якшени и Кочуновѣ.

Въ Лукояновскомъ уѣздѣ: въ г. Лукояновѣ, въ заштатномъ городѣ Починкахъ (скупаютъ хлѣбъ и поташъ и отвозятъ къ Волжскимъ пристанямъ), въ селахъ: Никитинѣ и Б. Маресевѣ.

Въ Макарьевскомъ уѣздѣ, въ селахъ: Лысковѣ (хлѣбъ, холстъ и фабричныя издѣлія), Воскресенскомъ (хлѣбъ и лѣсныя произведенія: мочалы, рогожи, кули, разная посуда деревянная).

Въ Семеновскомъ уѣздѣ, въ г. Семеновѣ (преимущественно деревянные ложки и разныя точеныя издѣлія); въ селахъ: Борѣ (кузнечныя издѣлія), Контауровѣ (валеночныя произведенія) и Хохлошѣ (деревянные чашки и другая посуда).

Въ Сергачскомъ уѣздѣ, въ г. Сергачѣ; въ с. с. Гагинѣ, Большія Пожарки, Лопатинѣ, Больш. Андосовѣ, Адашевѣ. Всѣ эти базары замѣчательны по торговлѣ земледѣльческими произведеніями.

Купеческихъ капиталовъ объявлено на 1850 годъ, всего 452 (первой гильдіи 14, второй 36, третьей 402), изъ нихъ: въ Нижнемъ Новгородѣ 12 капиталовъ 1-й гильдіи, 22—2-й и 159—3-й, всего 193, въ совокупности на 693,600 руб. сер.; въ Арзамасѣ: 1-й гиль-

дн 1, второй 6, третьей 94, всего 101, вмѣстѣ на 291,600 руб. сер.; въ Горбатовѣ: второй гильдіи 3, третьей 28, вмѣстѣ 31, на 85,000 руб. сер.; въ Ардатовѣ: первой гильдіи 1, второй 2, третьей 21, всего 24 на 77,400 руб. сер.; въ Балахнѣ: второй 1, третьей 24, всего 25,—на 63,000 руб. сер., въ Семеновѣ: второй гильдіи 23—на 55,200 руб. сер.; въ Василѣ: третьей гильдіи 15,—на 36,000 руб. сер.; въ Макарьевѣ: второй гильдіи 1, третьей 9, всего 10,—на 27,600; въ Лукояновѣ: третей гильдіи 11,—на 26,400 руб. сер.; въ Княгининѣ третьей гильдіи 8,—на 19,200 руб. сер.; въ Сергачѣ третьей гильдіи 8,—на 19,200 руб. сер.; въ Починкахъ второй гильдіи 1, третьей 1, всего 2,—на 8,400 руб. сер.; въ Перевозѣ третьей гильдіи 1,—на 2,400 руб. серебромъ.

Величина всѣхъ объявленныхъ капиталовъ въ Нижегородской губерніи составляетъ 1,405,800 руб. сер.: первой гильдіи 225,000 руб. сер., второй—216,000 руб. сер., третьей—964,800 руб. сер.

Въ одномъ Нижнемъ объявляется почти половина всѣхъ купеческихъ капиталовъ; въ Нижнемъ и Арзамасѣ почти $\frac{3}{4}$. Города Нижегородской губерніи можно раздѣлить на 3 рода: города богатые (объявившіе капиталу не менѣе 100,000) Нижній и Арзамасъ; средніе (отъ 50,000 до 100,000) Горбатовъ, Ардатовъ, Балахна и Семеновъ; наконецъ остальные 7 бѣдныя.

Внѣшняя торговля.

Привозъ. Предметы, покупаемые губерніею изъ другихъ мѣстъ, преимущественно состоятъ изъ матеріаловъ для фабрикъ, колоніальныхъ товаровъ и нѣкоторыхъ произведеній русскихъ фабрикъ и заводовъ.

Всѣ эти предметы сосредоточиваются на Нижегородской ярмаркѣ и нѣтъ возможности, хотя приблизительно, опредѣлить количество товаровъ, остающихся въ губерніи; потому что эти товары, на огромныя суммы, продаются здѣшнимъ жителямъ и разносчикамъ по мелочамъ; то же самое можно сказать и о вывозѣ изъ губерніи, ибо и въ этомъ случаѣ большая часть предметовъ, производимыхъ губерніею, привозится на Нижегородскую ярмарку, и всякая цифра, опредѣляющая количество привоза или отвоза будетъ очень далека отъ истины, можно только указать на предметы, получаемые губерніею и отвозимые отсюда.

Главнѣйшіе предметы привоза суть: пенька, ее привозятъ на ярмарку на 30,000 руб. сер. и она вся остается въ Нижнемъ-Нов-

городѣ на кабатныхъ фабрикахъ, получается же изъ Тамбовской и Пензенской губерній.

Сырья кожи привозятся изъ Казанской и Симбирской губерній, а разные мѣха изъ Сибири и поступаютъ на кожевенные заводы. Ихъ провозятъ прямо на заводы, на сумму до 80,000 рублей серебромъ.

Желѣза съ Уральскихъ заводовъ привозится на ярмарку на 4,200,000 руб. сер., изъ этаго числа большое количество остается въ губерніи и покупается на разные заводы, преимущественно жителями Семеновскаго и Горбатовскаго уѣздовъ, для кузницъ и по числу послѣднихъ можно приблизительно положить на сумму до 2,000,000 руб. серебромъ.

Мѣди съ Уральскихъ же заводовъ привозится на ярмарку до 500,000 пуд. на 1,500,000 руб. сер., и покупается преимущественно жителями Нижегородскаго, Горбатовскаго и Арзамаскаго уѣздовъ на сумму до 400,000 руб. серебромъ.

Стали съ Урала привозится на 300,000 руб. и покупается преимущественно въ Горбатовскомъ уѣздѣ, на 75,000 руб. сер.; желѣзные съ Урала, оловянные и мѣдные издѣлія изъ Ярославля, Тулы и Москвы на 200,000 руб. серебр. и на половину этой суммы остается ихъ въ Нижегородской губерніи.

Хлѣба привозится на 1,400,000 руб. сер., но онъ отправляется далѣе въ Рыбинскъ и Петербургъ; льну привозится на 17,000 руб. сер. и весь ленъ остается въ губерніи, привозится онъ изъ Тамбовской губерніи.

Шерсть для суконныхъ фабрикъ покупается на Дону и въ Москвѣ и привозится прямо на фабрики до 12,000 пуд. по разнымъ цѣнамъ. Кислотъ и купоросу привозится изъ Москвы на заводъ Чатыгина, Ардатовскаго уѣзда, на 3,000 рублей серебромъ.

Елтонской соли привозится въ здѣшніе запасные магазины до 100,000 пудовъ.

Это суть предметы гуртовой продажи, которые и можно опредѣлить приблизительно; но на здѣшней ярмаркѣ покупаютъ по мелочамъ разные товары: чай, сахаръ, вина, сукна, шерстяныя и бумажныя матеріи, галантерейныя вещи, москательные и аптекарскіе товары, модные товары, льняныя и пеньковыя издѣлія, металлическія издѣлія, пушные товары; всѣ они покупаются жителями здѣшней губерніи, прїѣзжающими на ярмарку, и кромѣ того извѣстно что слишкомъ на 2,000,000 руб. сер. продается разносчикамъ, которые развозятъ свой товаръ по деревнямъ; слѣдовательно если положить, что на такую же сумму продается по мелочамъ вышеозначенныхъ товаровъ, то

выдетъ что весь привозъ товаровъ въ Нижегородскую губернію бываетъ на 12,700,000 руб. но это не болѣе какъ приблизительное число.

Вывозъ. Предметы вывоза изъ губерніи состоятъ преимущественно изъ хлѣба, фабричныхъ и заводскихъ произведеній. Хлѣба въ мукѣ отправляется съ одной Лысковской пристани на 2,000,000 руб. сер., съ остальныхъ же Волжскихъ пристаней на сумму до 550,000 руб. сер., хлѣбъ этотъ идетъ въ Рыбинскъ, Москву и Петербургъ. Потомъ слѣдуютъ произведенія кожевенныхъ заводовъ, въ особенности уѣздовъ: Княгининскаго, Горбатовскаго и Арзамаскаго; онѣ привозятся на Нижегородскую ярмарку и отсюда идутъ въ Петербургъ, Москву, внутренніе города Россіи и за границу, на сумму до 120,000 руб. серебромъ. Изъ заводовъ же отправляютъ кожи прямо на ярмарки: Ростовскую, Урюпинскую и Лебежанскую, на 180,000 руб. серебромъ. Канаты Нижегородскихъ заводовъ, отправляются въ Астрахань, Лаишевъ и Рыбинскъ, на 400,000 р. с. Стальные издѣлія изъ Горбатовскаго уѣзда отвозятся въ Москву, Петербургъ, внутренніе губерніи Россіи и въ Сибирь на 100,000 р. сер. Сало, восковыя свѣчи и мыло, отправляются въ Москву на 45,000 р. с. Сахару въ Москву на 25,000 р. с.; сукна въ Москву на 80,000 руб.; желѣзные и чугунные издѣлія съ Ардатовскихъ заводовъ въ разныя мѣста, по заказамъ, на 520,000 руб. сер. Проволока, стекло, сальные свѣчи, воскъ, клей, бумага отправляются на сумму до 35,000 руб. въ Москву и Петербургъ. Смола, деготь и поташъ на 17,000 руб., въ верховые города по Волгѣ. Соль съ Балахнинскихъ соловарень до 50,000 пуд. на сумму до 20,000 р. с. Сыръ съ сыроваренныхъ заводовъ продается на Нижегородской ярмаркѣ, на сумму до 9,000 руб. сер. и отвозится въ Москву и Владимірскую губернію. Произведенія кузнечныя, деревянная посуда и шляповальныя развозятся по всей Россіи.

Вообще, всего изъ губерніи вывозится на сумму до 4,100,000 рублей серебромъ.

Транзитная.

Торговля эта въ Нижегородской губерніи очень значительна. По Волгѣ, съ низовыхъ губерній, въ верховые города и обратно, ежегодно проходитъ до 6,600 судовъ и плотовъ; грузу на нихъ бываетъ до 6,000,000 руб. сер. По Окѣ, проходитъ до 350 судовъ, съ грузомъ цѣною до 5,000,000 руб. сер.; по этой рѣкѣ суда идутъ изъ внутреннихъ губерній Россіи въ Нижній и отсюда уже въ верхъ и внизъ по Волгѣ. По Сурѣ ежегодно проходитъ до 28 судовъ, съ грузомъ

на сумму до 63,500 руб. сер., по этой рѣкѣ суда идутъ изъ Симбирской губерніи на Нижегородскую ярмарку. По Ветлугѣ проходить ежегодно до 27 судовъ, съ грузомъ цѣною до 5,200 руб. сер. и сверхъ того до 950 судовъ съ лѣсомъ. По р. Керженцу 880 плотовъ, на 9,850 руб. сер.; по Алатырю 140 суд., на 5,630 руб. сер.

Все число судовъ, проходящихъ по рѣкамъ Нижегородской губерніи, простирается до 7,000, съ грузомъ цѣною на 8,000,000 руб. серебромъ.

Судорабочихъ бываетъ на нихъ до 19,100 человѣкъ, въ томъ числѣ до 8,000 изъ одной Нижегородской губерніи; собственно изъ Нижняго Новгорода, гдѣ они собираются, отправляется ежегодно до 4,000 человѣкъ; съ Лысковской пристани до 2,500 человѣкъ, остальные же съ другихъ пристаней.

О количествѣ груза и подводъ, проходящихъ по губерніи, свѣдѣній никакихъ нѣтъ и опредѣлить ихъ нѣтъ возможности, но подводъ съ грузомъ по губерніи проходитъ очень много и преимущественно лѣтомъ на Нижегородскую ярмарку изъ губерній, которыя не имѣютъ воднаго сообщенія съ Нижнимъ Новгородомъ, и послѣ ярмарки тѣ же подводы обратно развозятъ товаръ.

Этотъ родъ торговли, доставляя жителямъ заработки, имѣетъ свою невыгодную сторону: отрываетъ много рукъ отъ земледѣлія, ибо производится преимущественно лѣтомъ, въ рабочее время.

Кромѣ Нижняго и Арзамаса, въ здѣшней губерніи нѣтъ ни одного города, который бы могъ назваться важнымъ торговымъ городомъ.

Нижній, по торговой важности, занимаетъ первое мѣсто; въ немъ 4,092 лавокъ (въ томъ числѣ на ярмаркѣ 3,322), винныхъ погребовъ 8 (на ярмаркѣ 5), трактирныхъ заведеній 150 (въ томъ числѣ на ярмаркѣ 116), питейныхъ домовъ 62 (въ томъ числѣ на ярмаркѣ 25).

Арзамасъ, въ немъ лавокъ 162, винный погребъ 1, трактирныхъ заведеній 6, питейныхъ домовъ 13. *Балахна*, въ немъ лавокъ 65, трактирное заведеніе 1, питейныхъ домовъ 5. *Горбатовъ*: 64 лавки и 2 питейныхъ дома. *Василь-Сурскъ*: 25 лавокъ, 4 трактира и 2 питейныхъ дома. *Семеновъ*: 21 лавка и 2 питейныхъ дома. *Княгининъ*: 19 лавокъ, 4 трактира и 3 питейныхъ дома. *Ардатовъ*: 15 лавокъ, 3 трактира и 3 питейныхъ дома. *Сергачъ*: 4 лавки и 2 питейныхъ дома. *Лукояновъ* 3 лавки, 1 трактиръ и 4 питейныхъ дома. 11) *Макарьевъ*: 1 лавка и 1 питейный домъ.

V. ОБРАЗОВАННОСТЬ.

а) Религіозная.

Господствующая вѣра въ Нижегородской губерніи Православная; исповѣдующихъ эту религію считается до 874,474 человекъ; въ томъ числѣ единовѣрцевъ и раскольниковъ 24,007; иновѣрцевъ христіанъ 287, въ томъ числѣ лютеранъ 189, (100 муж. 89 жен.) католиковъ 98 (78 муж. 20 жен.); магометанъ 24,361 (11,319 муж. 13,042 жен.); евреевъ 329 (309 муж. 20 жен.—въ 4-мъ учебномъ карабинерномъ полку, внутреннемъ гарнизономъ баталіонѣ и нижегородской градской полиціи).

Послѣ язычества, у Мордвы остались суевѣрія и предрасудки, которые они стараются скрывать отъ Русскихъ, въ особенности отъ духовенства; на примѣръ, у Морды, кромѣ Единого Истиннаго Бога, почитаются еще другія низшія божества: Салтанъ—Керемять, или иначе Мастыръ—Кирда т. е. міродержатель; онъ, по ихъ мнѣнію, управляетъ землею и всѣмъ міромъ вещественнымъ, но не духовнымъ; ему празднуютъ ночью послѣ уборки хлѣба, въ день Покрова Богородицы. Второе божество, Азарава, что значитъ верховная богиня; по ихъ мнѣнію, она орошаетъ землю дождемъ и оплодотворяетъ ее; ей приносятъ даже жертвы. Много у нихъ еще второстепенныхъ божествъ. Мордва вѣритъ что существуетъ своя богиня надъ каждымъ полемъ (Пакся—Зароватъ), надъ мѣстами гдѣ строятъ дома (Юрта—Зароватъ) и много другихъ божествъ. Къ нѣкоторымъ обрядамъ, установленнымъ христіанскою религіею, они присоединяютъ свои, оставшіеся отъ язычества; такъ послѣ похоронъ приносятъ жертвы съ довольно странными обрядами.

У Черемисъ тоже много осталось языческихъ обычаевъ и обрядовъ, изъ которыхъ видно, что Черемисы имѣли много празднествъ, признавали множество боговъ и богинь добрыхъ и злыхъ и приносили имъ жертвы; особенно благоговѣли они предъ громовержцемъ, и имѣли своихъ жрецовъ; даже по крещеніи избирали честнаго, смѣтливаго и пожилаго человекъ, и называли его Картомъ, а его помощника Удше, которые играли важныя роли, при языческихъ обрядахъ. Къ христіанскимъ молитвамъ они дѣлаютъ прибавленія, въ которыхъ тоже видны остатки язычества. Мѣсяць ноябрь у нихъ называется жертвеннымъ; тутъ они расходятся по лѣснымъ оврагамъ, закалываютъ животныхъ, ѣдятъ ихъ и распиваютъ приносимое пиво; это поминовенія умершихъ родственниковъ; тутъ они вспоминаютъ о частныхъ поступкахъ и о всей жизни скончавшаго-

ся. Лѣтомъ также приносятъ умиловительныя жертвы и просятъ при этомъ о ниспосланіи дождя на поля ихъ; много также особенныхъ обрядовъ при погребеніи, крещеніи и т. п.

Здѣшніе раскольники разсѣяны по всѣмъ уѣздамъ и состоятъ изъ слѣдующихъ толковъ, или согласій.

1) Поповщина. Они признаютъ священниковъ, рукоположенныхъ послѣ патріарха Никона, впрочемъ съ проклятіемъ рукополагателя и съ новымъ своимъ посвященіемъ; перекрещиваютъ всѣхъ крестившихся; того кто ѣстъ съ православными или входитъ въ ихъ церковь, очищаютъ молитвою, какъ оскверненнаго, и не признаютъ власти сѹнода и архіереевъ. Вотъ главныя основанія этой секты. Она раздѣляется на два согласія: Вѣтковское и Дьяконовское.

Поповщина Вѣтковского согласія преимущественно находится въ заволжскихъ уѣздахъ, Балахнинскомъ и Семеновскомъ. Въ селѣ Городцѣ Балахнинскаго уѣзда, ихъ главная молежня; въ Семеновскомъ уѣздѣ 13 женскихъ скитовъ; главные изъ нихъ Комаровъ и Оленевъ съ 300 женщинъ каждый; въ Улангерѣ 90, въ Шарпанѣ, Чернухинскомъ и Гордѣевскомъ по 40; за тѣмъ малые скиты: Прудовскій, Пуреховскій, Кошелевскій, Быстринскій, Ворошиловскій и Оедосѣевскій. Кромѣ того открыта и дозволена молежня этой секты въ с. Васильевой слободѣ, Балахнинскаго уѣзда.

Поповщина Дьяконова согласія находится въ небольшомъ количествѣ въ Оленевскомъ скитѣ Семеновскаго уѣзда. Всѣ послѣдователи поповщинской секты удаляются отъ исповѣдующихъ православную вѣру и хотя и живутъ по нѣскольку человѣкъ, въ одномъ селеніи съ ними, но не заботятся о распространеніи своего ученія; впрочемъ охотно принимаютъ къ себѣ новообращенныхъ и находятъ довольно послѣдователѣй, тѣмъ болѣе что ихъ догматы остались всѣ тѣ же какъ и у православныхъ; кромѣ того что они не признаютъ духовной іерархіи, новыхъ книгъ и иконъ; здѣсь часто находятъ тайныхъ послѣдователей этой секты. Они то назывались по преимуществу старовѣрами, а нынѣ единовѣрцами.

2) Послѣдователи Безпоповщинской секты, отвергая священниковъ, сами совершаютъ священническія требы, причащаютъ тѣломъ Христовымъ, освященнымъ прежде Никона, которое будто бы хранятъ посредствомъ смѣшенія оставшихся крупицъ съ новымъ тѣстомъ. Они раздѣляется на слѣдующія согласія а.) Спасово къ которому принадлежитъ наибольшая часть раскольниковъ и они живутъ въ селеніяхъ: Княгининскаго, Ардатовскаго, Арзамаскаго, Горбатовскаго, Васильскаго и Макарьевскаго уѣздовъ, а также въ

Лукояновскомъ, Нижегородскомъ и Семеновскомъ уѣздахъ; б) Поморцы: въ Нижнемъ Новгородѣ, въ Нижегородскомъ, Макарьевскомъ, Васильскомъ, Ардатовскомъ и Княгининскомъ уѣздахъ; с) Оедосѣвцы—въ Княгининскомъ, Нижегородскомъ и Макарьевскомъ уѣздахъ; д) Филиповцы (душильщики) въ Княгининскомъ и Макарьевскомъ уѣздахъ; говорятъ будто у нихъ всѣ умираютъ насильственной смертію, отъ чего они и названы душильщиками; е) Хлысты—въ Княгининскомъ, Арзамасскомъ, Ардатовскомъ и Макарьевскомъ уѣздахъ; ф) Скопцы—въ Арзамасскомъ и Нижегородскомъ. д) Малоканы—въ Горбатовскомъ, Васильскомъ и Макарьевскомъ уѣздахъ.

Оедосѣвцы и Филлиповцы проповѣдуютъ безбрачіе, считая бракъ грѣхомъ, а между тѣмъ сами живутъ съ женами. Мелоканы отвергаютъ всѣ внѣшнія обряды, оставляя одно внутреннее поклоненіе.

Всѣ эти согласія, принадлежащія безпоповщинской сектѣ, несогласныя въ своихъ основаніяхъ съ понятіями христіанскими, къ которымъ съ младенчества привыкли здѣшніе жители, не имѣютъ во все новыхъ послѣдователей. Только одна секта хлыстовщинская, потворствуя сладострастію, привлекаетъ на свою сторону тайныхъ послѣдователей этой секты. Они въ большомъ числѣ живутъ въ слѣдующихъ селеніяхъ: въ Просѣкѣ, Макарьевского уѣзда, въ Волчихѣ въ Волчихинскомъ Майдавѣ, Чернухѣ, Матовиловѣ Арзамаскаго уѣзда, въ Спасскомъ Васильскаго уѣзда, въ Стексовѣ Ардатовскаго уѣзда и въ Федяковѣ Нижегородскаго уѣзда, гдѣ также много скопцовъ.

Число церквей и монастырей въ Нижегородской епархіи:

Православныхъ монастырей.	{	Мужескихъ	8
		Женскихъ	2
Православныхъ церквей.	{	Каменныхъ	457
		Деревянныхъ	419
Въ томъ числѣ часовень			39

Церквей единовѣрческихъ каменныхъ 8, и деревянныхъ 2. Церквей иновѣрческихъ христіанскихъ: лютеранская 1 каменная, армянская 1 каменная; магометанскихъ мечетей каменныхъ 2, деревянныхъ 9.

Изъ монастырей особенно замѣчательны: Нижегородскій перво-классный Печерскій монастырь, съ чудотворною иконою Печерской

Божіей Матери; монастырь этотъ основанъ Св. Діонисіемъ, который перенесъ чудотворную икону изъ Кіева. Сюда стекается много народа въ день Печерской Божіей Матери.

Третьекласный мужской Благовѣщенскій монастырь въ Нижнемъ же Новгородѣ; здѣсь бываетъ особенное стеченіе народа во время ярмарки. Онъ основанъ митрополитомъ Московскимъ Св. Алексѣемъ, послѣ возвращенія его изъ Орды въ Москву. Изъ достопримѣчательностей этаго монастыря, икона Корсунскія Божіей Матери особенно уважается здѣшними жителями; она писана въ лѣто отъ сотворенія міра 6501, какимъ-то іеромонахомъ Симеономъ; иконѣ этой теперь идетъ 857 годъ.

Городецкій Феодоровскій монастырь Балахнинскаго уѣзда, также особенное чтится народомъ; здѣсь находится чудотворная икона Феодоровскія Божіей Матери и образъ Св. Александра Невскаго съ частію его мощей. Въ этомъ же монастырѣ Св. Великій Князь Александръ Невскій постриженъ въ схиму, по возвращеніи его изъ Орды и здѣсь же онъ скончался. Сюда въ день Александра Невскаго много народа приходитъ на поклоненіе.

Орасикій Богородицкій монастырь, Горбатовскаго уѣзда, въ селѣ Оранахъ; въ немъ находится чудотворная икона Оранской Божіей Матери, которая ежегодно приносится въ Нижній - Новгородъ, для молебствія, въ сопровожденіи многочисленнаго народа, и носится во многія мѣста Нижегородской епархіи.

Духовенство въ здѣшней губерніи постоянно пользуется особеннымъ уваженіемъ народа и имѣетъ сильное на него вліяніе, что будетъ еще замѣтнѣе съ распространіемъ приходскихъ училищъ, гдѣ священники заступаютъ мѣста наставниковъ. Духовенство дѣлаетъ прихожанамъ надлежащія наставленія, совершаетъ установленныя Православною церквію таинства, исправляетъ разныя требы по домамъ и при особыхъ случаяхъ разрѣшаетъ недоумѣнія своихъ прихожанъ. Православные прихожане искренно расположены къ духовенству и, какъ къ наставникамъ и учителямъ, обращаются къ нимъ съ своими нуждами. Православные всюду съ благоговѣніемъ посѣщаютъ храмы Божіи, во время совершаемаго въ нихъ богослуженія, кромѣ тѣхъ однако приходоу, которые заражены расколомъ, или окружены раскольниками, какъ на пр. въ сѣверныхъ уѣздахъ, Балахнинскомъ и Семеновскомъ.

Большая набожность замѣтна, въ сравненіи съ прочими въ Арзамаскомъ уѣздѣ.

Духовенство содержится подавляющими прихожанъ и сверхъ того само занимается земледѣліемъ; въ Семеновскомъ только уѣздѣ, по бѣдности жителей и по малому плодородію почвы, духовные въ 35 приходахъ получаютъ вспомогательный окладъ, простирающійся отъ 70 до 142 рублей серебромъ.

б) Умственная.

Что касается до умственного образованія жителей, то въ этомъ отношеніи Нижегородская губернія, если не опередила сосѣдственныхъ губерній, то и не отстала отъ нихъ. Настоящее число учебныхъ заведеній, довольно удовлетворительно, только недостаетъ въ г. Княгининѣ уѣзднаго училища и приходскихъ: въ Горбатовѣ, Ардатовѣ, Лукояновѣ, Сергачѣ, Василѣ, Макарьевѣ и Семеновѣ. Еще должно замѣтить, что нѣтъ ни одного женскаго учебнаго заведенія, кромѣ только нижегородскаго дѣтскаго приюта, гдѣ женскій полъ получаетъ первоначальное образованіе.

Въ Нижегородской губерніи находятся слѣдующія учебныя заведенія:

По военному вѣдомству: 1) школа неранжированныхъ кантонистовъ 4-го учебнаго карабинернаго полка (въ Нижнемъ-Новгородѣ), 2) кантонистовъ военно-конно заводскаго вѣдомства (*) (въ Починкахъ).

Духовнаго вѣдомства: 1) Духовная семинарія (въ Нижнемъ-Новгородѣ), 2) 3 духовныхъ уѣздныхъ училища (въ Нижнемъ и Арзамасѣ) и 3) три приходскихъ духовныхъ училища.

Гражданскихъ. Министерства народнаго просвѣщенія: 1) губернская гимназія, 2) Александровскій дворянскій институтъ (оба въ Нижнемъ-Новгородѣ), 3) уѣздныхъ училищъ 10, во всѣхъ городахъ кромѣ Княгинина, 4) 10 приходскихъ училищъ, 5) училище дѣтей канцелярскихъ служителей (въ Нижнемъ-Новгородѣ), 6) 16 сельскихъ школъ министерства государственныхъ имуществъ; 7) 16 Татарскихъ школъ, того же вѣдомства; 8) 9 удѣльныхъ сельскихъ училищъ, подвѣдомственныхъ министерству удѣловъ. Итого, въ Нижегородской губерніи 77 учебныхъ заведеній, 3 среднихъ и 74 низшихъ. Въ нихъ учащихъ 218 и учащихся 5,251.

Кромѣ библиотекъ, физическихъ кабинетовъ и другихъ учебныхъ пособій, при самыхъ учебныхъ заведеніяхъ находящихся, ника-

(*) Къ этому же вѣдомству принадлежатъ 4 приходскихъ училища.

кихъ другихъ, отдѣльныхъ, вспомогательныхъ для образованія заведеній нѣтъ. Книжныхъ лавокъ 2—въ Нижнемъ-Новгородѣ и 1 въ г. Арзамасѣ. Въ Нижнемъ 3 типографіи и 2 литографіи (кромѣ того на Нижегородскую ярмарку привозится много книгъ, физическихъ и оптическихъ инструментовъ.)

Отношеніе числа учащихъ и учащихся къ народонаселенію равно почти 1: 200, слѣдовательно пропорція очень малая, и на все народонаселеніе приходится только 77 учебныхъ заведеній. Это число можетъ быть удовлетворительнымъ только въ сравненіи съ другими губерніями. Всѣ заведенія посѣщаются преимущественно среднимъ и низшимъ сословіями; дворяне же поступаютъ собственно только въ Александровскій институтъ и въ губернскую гимназію, куда принимаются и изъ другихъ сословій.

Нравственность.

Жители губерніи отличаются своимъ благонавіемъ; важныхъ уголовныхъ преступленій случается не много, большею же частію преступленія состоятъ въ подкидываніи младенцевъ, воровствѣ, мошенничествѣ и кражѣ лошадей. Въ нѣкоторыхъ мѣстахъ, конокрадство сдѣлалось важнымъ ремесломъ жителей,—это давнишняя привычка здѣшнихъ жителей, въ особенности Татаръ.

Благотворительныя заведенія: больницъ 29 постоянныхъ, 2 временныхъ на Нижегородской ярмаркѣ и военный лазаретъ, при 4 учебномъ корабинерномъ полку; богадѣлень 30 и 1 дѣтскій пріютъ въ Нижнемъ-Новгородѣ. Здѣсь же домъ умалишенныхъ и смиренный рабочій.

ОПИСАНІЕ ГОРОДОВЪ И ЗАМѢЧАТЕЛЬНЫХЪ МѢСТЪ ВЪ ГУБЕРНІИ.

Нижній-Новгородъ, губернскій городъ, лежитъ подъ 56° 20', 15" широты и 60°, 58' долготы, при слияніи Волги и Оки, на ихъ правыхъ и крутыхъ берегахъ, которые имѣютъ высоты надъ поверхностью воды до 43 саж. и изрѣзаны оврагами; по одному изъ нихъ течетъ рѣчка Почайна, но это не больше какъ ручей, который лѣтомъ пересыхаетъ.

Городъ расположенъ частію на горѣ, частію у ея подошвы, на берегу Оки, на которой имѣется постоянная паромная переправа, на

время же ярмарки наводится плашкотный мостъ. Въ городѣ считается 2,262 жилыхъ дома, въ томъ числѣ 255 каменныхъ; 47 церквей каменныхъ, одна лютеранская и 3 монастыря. На лѣвой сторонѣ рѣки, противъ города, расположенъ ярмарочный гостиный дворъ, гдѣ находится армянская церковь и магометанская мечеть. Въ городѣ находятся обширные соляные магазины, 10 больницъ, 4 богадѣльни, тюремный замокъ, 3 аптеки, инвалидный домъ, дѣтскій приютъ, 8 учебныхъ заведеній и до 4,092 лавокъ; кругомъ города, городская выгонная земля.

Въ Нижнемъ 9 канатныхъ фабрикъ, 7 кирпичныхъ заводовъ, 4 пивоваренныхъ, 1 водочный, 2 завода восковыхъ свѣчъ, 1 солодовенный, 1 стальной, 1 колоколенный, 1 мыловаренный, 1 шляповальный и 1 крашенинный, всего 29 заводовъ. Здѣсь производится ежегодная ярмарка и два раза въ недѣлю базары. Въ Нижнемъ-Новгородѣ поставленъ памятникъ Минину и Пожарскому.

Изъ числа замѣчательныхъ сооружений, заслуживаетъ вниманіе водоподъемная машина. Въ Нижнемъ, по крутости съѣздовъ, трудно было доставлять воду въ городъ и потому, при соединеніи двухъ съѣздовъ, на волжской набережной, устроенъ резервуаръ, въ который сведены ключи, вытекающіе изъ горы и, посредствомъ паровой машины, вода поднимается и доставляется въ бассейнъ, устроенный на площади посреди города.

Часть города обнесена каменною стѣною, которая называется Кремлемъ. На мѣстѣ ея прежде существовали деревянные укрѣпленія, но въ 1377 году, они были совершенно разрушены Татарами и потому В. К. Дмитрій Константиновичъ началъ строить каменную стѣну, но по недостатку въ искусныхъ строителяхъ и въ средствахъ Великаго Князя, всѣ работы кончились постройкою одной башни (Дмитровской).

Іоаннъ III, имѣя безпокойныхъ сосѣдей, Казанскихъ Татаръ, видѣлъ необходимость укрѣпить Нижній Новгородъ и въ 1500 годъ, выстроилъ башню Тверскую, которой нынѣ не существуетъ. Василии Іоанновичъ, для построенія кремля въ Нижнемъ Новгородѣ, послалъ сюда въ 1508 году италіанскаго архитектора Петра Френчюшко Фрязина и чрезъ три года Кремль былъ устроенъ, частию на крутой и утесистой горѣ, частию по спуску съ горы.

На спускахъ стѣны съ горы, устроены громадныя контрфорсы, а подъ ними каменные трубы, по которымъ вода изъ родниковъ стекала въ Волгу, не подмывая стѣнъ и башенъ. Кремль состоялъ изъ каменной стѣны, которую фланкировали 13 башенъ, теперь ихъ

осталось только 11; былъ обнесенъ ровомъ, на мѣстѣ котораго нынѣ устроенъ бульваръ.

Окруженность кремля нынѣ составляетъ около 985 сажень, высота стѣны съ зубцами отъ 2 до 10 сажень. Нѣкоторыя изъ башень имѣютъ до 12 сажень, высоты; прежде они были еще выше, но отъ частыхъ поправокъ уменьшились. До Петра Великаго, Нижній считался укрѣпленнымъ городомъ, и въ немъ было 3 мѣдныхъ и 10 чугунныхъ пушекъ и 60 пищалей.

На мѣстѣ Нижняго Новгорода, полагаютъ, прежде былъ Болгарскій городъ.

Нижній Новгородъ основанъ Великимъ Княземъ Владимірскимъ Юріемъ Всеволодовичемъ, въ 1221 году, съ цѣлю оградить его владѣнія отъ Мордвы, жившей по Окѣ и отъ Болгаръ, жившихъ по Волгѣ и съ этою цѣлю городъ былъ окруженъ деревянною стѣною. Пургасъ, князь Мордовской, съ огромнымъ ополченіемъ двинулся къ Нижнему въ 1228 году, разорилъ его окрестности, но не рѣшился подойти къ городу; тогда Юрій вмѣстѣ съ Суздальцами и съ Пурешою, владѣльцемъ Половецкимъ и присяжномъ Юріа, разбилъ ополченіе Пургаса и разорилъ всю землю Мордовскую; возвратясь изъ похода, Юрій началъ усиливать укрѣпленія города. Въ 1350 году, Нижній сдѣлался столицею князей Суздальско-Нижегородскихъ. Въ это время въ Ордѣ властвовалъ Мамай. Дмитрію Константиновичу первому угрожала опасность и потому онъ сталъ принимать мѣры предосторожности. Узнавъ что по областямъ Нижегородскимъ проходитъ посолъ Мамай, Сарайко, Нижегородцы, безъ воли князя, бросились на него и убили до сто Татаръ изъ его свиты, а самаго Сарайко съ остальными заключили въ темницу. Но сынъ Великаго Князя, Василій Кирдяпа, умертвилъ ихъ, въ отсутствіе отца. Мамай, узнавъ объ этомъ, послалъ нѣсколько отрядовъ въ землю Нижегородскую. Дмитрій Константиновичъ выслалъ на встрѣчу имъ свое войско, подъ предводительствомъ боярина Парфенія. Нижегородское войско остановилось въ Запьянской сторонѣ, которая составляла сторожевый постъ для Нижегородскаго княжества, самъ же Великій Князь отправился подъ Тверь, въ помощь зятю своему Дмитрію Московскому, воевавшему противъ Михаила Александровича Князя Тверскаго, и Нижній остался безъ войска. Новгородскіе ушкуйницы (*) воспользовавшись этимъ, въ числѣ 2,000 чел. на 70 ушкуяхъ подъ начальствомъ Прокопа и какого то Смольянина, поплыли внизъ по Волгѣ,

(*) Отъ судовъ, которыя назывались ушкуями.

ограбивъ и разоривъ Кострому, они приблизились къ Нижнему, въ которомъ на этотъ разъ много было купцовъ *бесермянскихъ*. Они зажгли Нижній, разграбили его, убили множество жителей, а оставшихся въ живыхъ взяли въ плѣнъ и продали въ Болгарію, вмѣстѣ съ награбленными сокровищами, но въ Астрахани были всѣ перерѣзаны.

Въ то время когда въ Нижнемъ лилась кровь, Нижегородцевъ, въ Запьянской сторонѣ рубили Нижегородцевъ Татары, бояринъ Парфеній былъ разбитъ ими на голову и самъ палъ въ битвѣ. Все Запьянье досталось въ руки Татаръ, которые, разоривъ и разграбивъ его, двинулись къ Нижнему, разорили въ конецъ и этотъ городъ и повезли съ собой богатую добычу и множество плѣнныхъ.

Опустошеніе своей земли, Дмитрій Константиновичъ хотѣлъ вознаградить завоеваніями въ странѣ Болгарской. Ханами Болгаріи были въ то время Мегеметь—Султанъ и Асанъ. Въ началѣ марта, Русскіе подошли къ Казани и 16 марта началась осада, Мегеметь и Асанъ упали духомъ, просили мира и предлагали выкупъ, получивъ который Русскіе воеводы возвратились домой.

Между тѣмъ Мамай грозно смотрѣлъ на дѣйствія Русскихъ; Дмитрій усилилъ сторожевые полки на берегахъ Оки. Вдругъ заговорили что въ предѣлахъ Нижегородскихъ появился какой то царевичъ Арапша «свирѣпный зѣло и ратникъ велій,» Дмитрій Константиновичъ медлилъ выступать противу него, не надѣясь на собственныя силы, просилъ помощи у князя Московскаго, который и привелъ войско на помощь тестю. На этотъ разъ однакожь слухи объ Арапшѣ не оправдались и Дмитрій Московскій возвратился въ Москву, оставя войско свое въ Нижнемъ. Вскорѣ потомъ снова пришли вѣсти въ Нижній, что за рѣкою Пьяною появились Монголы. Дѣйствительно за Пьяной появились Татары Мамаевы; въ тоже время узнали что Арапша шелъ къ Камѣ и уже былъ въ окрестностяхъ нынѣшняго Бирска.

Русское войско пошло въ Запьянье; вожди, надѣясь на многочисленность своей рати, шли безопасно; Татары, подведенные князьями Мордовскими, ударили на нихъ въ тылъ. Въ Русскомъ станѣ сдѣлался страшный беспорядокъ: одни бросились къ оружію, другіе за Пьяну и всюду находили смерть. Симеонъ сынъ Дмитрія Константиновича былъ изрубленъ, таже участь постигла многихъ бояръ и воеводъ. Иванъ Дмитріевичъ, братъ Симеона, бросился на конѣ въ Пьяну и утонулъ. Не многіе оставшіеся въ живыхъ возвратились въ Нижній сказать Дмитрію

Константиновичу, что войска его не стало. Димитрій бѣжалъ въ Суздаль, а жители Нижегородскіе поплыли на судахъ вверхъ по Волгѣ. Татары шли по слѣдамъ Русскихъ, оставляя за собой пламя и опустошеніе; Нижній оставался безъ защиты. Татары безъ сопротивленія взяли его; два дня лилась кровь въ городѣ, пламя обхватывало его со всѣхъ сторонъ. Множество женъ и дѣтей отведено было въ неволю и Татары оставили Нижній тогда когда уже нечего было болѣе грабить и рѣзать. Осталось въ памяти народа Запьянская битва и теперь еще есть пословица «За пьяною люди пояны.» Такимъ образомъ въ 1376 и 1377 годахъ, все пространство отъ Киши до Нижняго было опустошено.

Въ то время какъ Нижегородцы собирались на родное пепелище, Арапша приближался къ Нижегородскому Княжеству, но только разграбилъ Засурье, Суру же не переходилъ, страшась встрѣтиться съ Мамаевыми Татарами.

Великіе Князья Московскіе давно домогались владычества надъ Нижнимъ Новгородомъ. Тохтамышъ, изъ своихъ видовъ, подарилъ Нижній и все княжество Василию Московскому въ 1363 году и послалъ царевича Улана возвести его на престолъ Нижегородскій, а Борисъ Константиновичъ, Великій Князь Нижегородскій, былъ выданъ Москвитянамъ. Но потомки Константина Васильевича не хотѣли отказаться отъ правъ своихъ на Нижній Новгородъ. Симеонъ Димитриевичъ Кирдяна съ союзникомъ своимъ Татарскимъ царевичемъ Эйтякомъ разорили Нижній; Эйтякъ зажегъ и разграбилъ городъ, однако прибывшая въ это время Московская дружина заставила бѣжать Кирдяпу и Эйтяка, и власть князей Московскихъ утвердилась въ княжествѣ Нижегородскомъ.

Въ царствованіе Іоанна III, Нижній былъ сборнымъ мѣстомъ русской рати, ходившей на Казань. Послѣ побѣды Іоанна надъ Литовцами при Ведрошѣ въ 1500 году было взято много плѣнныхъ и отправлено въ Нижній, гдѣ они содержались въ душныхъ темницахъ. Въ 1500 году ихъ осталось не болѣе 300 человекъ, въ томъ числѣ 12 воеводъ. Въ этомъ году, царь Казанскій Махметъ-Аминь, присяжникъ Московской, измѣнилъ Іоанну III; на Казанской ярмаркѣ 24 іюня перерѣзалъ онъ русскихъ купцовъ и въ августѣ опустошилъ области Нижегородскія. Сентября 4-го 40,000 Татаръ и 20,000 Нагаевъ съ Махметъ-Аминемъ и его шуриномъ, мурзою Нагайскимъ, обложили Нижній. Хабаръ Симскій, сынъ Василія Образца, имѣя мало войскъ и не получая изъ Москвы помощи (*), засѣлъ въ деревянной крѣпости.

(*). Воеводы посланные на помощь заперлись въ Муромѣ, смотря со страхомъ какъ Татары опустошали области русскія.

На горожанъ была плохая надежда. Хабаръ Симскій сдѣлалъ съ ними нѣсколько вылазокъ, но мало имѣлъ успѣха и не находилъ никакихъ средствъ къ спасенію. Тогда вспомнили Нижегородцы объ «огненныхъ стрѣльцахъ литовскихъ, глаголемыхъ жолнырянахъ» (*) и обѣщали имъ свободу если они спасутъ Нижній. 300 плѣнниковъ втащили на стѣны пушки и навели ихъ на бепріятелей, Махметъ Аминь съ шуриномъ своимъ стояли на Ильинской горѣ; въ это время ядро убило мурзу Нагайскаго, Нагаи возмущались и не хотѣли драться; между Татарами и Нагаями возникло кровопролитіе. Между тѣмъ искусные Литовцы поражали ихъ выстрѣлами и 7 сентября Махметъ Аминь отступилъ. Такимъ образомъ Литовцы «огненнымъ стрѣляніемъ своимъ и градъ отъ взятія удержаша и народъ отъ меча и плѣна избавиша» Литовцевъ одарили и дали имъ свободу. На мѣстѣ гдѣ убитъ Мурза построили храмъ, во имя пророка Іліи.

Преемникъ Іоанна, Василій хотѣлъ отомстить Казанцамъ; братъ его Великій Князь Димитрій въ 1507 году явился въ Нижній и отъ сюда пошелъ на Казань, но былъ разбитъ; другое войско посланное въ Казань испытало ту же участь. Василій Іоановичъ, чтобы оградить Нижній Новгородъ отъ набѣговъ, построилъ каменную крѣпость и городъ Василь, при слияніи Суры съ Волгою.

Во время Самозванцевъ, люди недовольные законами и бѣглые холопы въ разныхъ мѣстахъ составляли шайки и во имя Димитрія грабили селенія и угрожали городамъ. Къ этимъ шайкамъ пристали инородцы, еще забывшіе своей самостоятельности: Татары, Черемисы, Мордва, Мещеры и другіе, а равно и Казаки, бродившіе по всюду. Современники называли ихъ ворами и вольницею. Мордва въ 1606 году воспользовалась этимъ безпокойнымъ временемъ и осадила Нижній, но воевода царскій Пушкинъ отбилъ ее.

Въ 1608 году Мордва и Черемисы, соединившись шайками, состоявшими изъ Русскихъ, Поляковъ и Казаковъ, подъ начальствомъ князя Вяземскаго, опять обложили Нижній. Въ то время воеводою въ Нижнемъ былъ зять князя Димитрія Михайловича Пожарскаго, князь Никита Андрѣевичъ Хованскій; онъ вышелъ изъ города разбилъ всю сволочь Вяземскаго, гналъ враговъ до Балахны, взялъ этотъ городъ и привелъ въ повиновеніе все Повизовье.

Въ 1611 году въ Нижнемъ была вооружена рать на счетъ суммъ, собранныхъ Нижегородцами. Эти ратники подъ начальствомъ князя Димитрія Михайловича Пожарскаго составили основаніе ополченію,

(*) Отъ польскаго слова *Zolnierz*, наемный ратникъ, солдатъ.

которое было собрано въ Балахнѣ, Костромѣ, Ярославлѣ и другихъ приволжскихъ мѣстахъ. Нижегородскій посадскій человекъ Козьма Мининъ распорядился хозяйственною частию и начальствовалъ отрядомъ ополченія. Въ 1612 году это ополченіе, вмѣстѣ съ ополченіемъ князя Трубецкаго, освободило Москву отъ Поляковъ. Но тишина въ Нижнемъ была восстановлена не ранѣе 1615 года. Въ Казани много оставалось приверженцевъ измѣнника Шульгина; въ нижнихъ частяхъ Волги грабили шайки Заруцкаго; выше Нижняго бродили Лисовчики (остатки польскаго войска, бывшаго подъ начальствомъ Лисовскаго).

Михаилъ Ѳедоровичъ послалъ воеводою въ Нижній князя Владимира Ивановича Бахтерьева-Ростовскаго, который поправилъ укрѣпленія города и сформировалъ гарнизонъ.

Весною 1614 года, Царь повелѣлъ отправить изъ Нижняго войско въ подкрѣпленіе Одоевскому и Головину, усмиравшимъ низовье Волги.

Въ самый праздникъ свѣтлаго воскресенія, пріѣхалъ въ Нижній гонецъ изъ Костромы и увѣдомилъ князя Ростовскаго, что казаки собравшись около Пошехонья и Череповца въ числѣ 1,500 человекъ, строятъ суда на Шекснѣ и хотятъ ѣхать внизъ по Волгѣ, грабить Кострому, Нижній и пробраться въ Астрахань, на соединеніе съ Заруцкимъ. Князь Одоевскій, начальствовавшій надъ всѣмъ Понизовьемъ, разставилъ засады по берегамъ Волги отъ Услона до Костромы. Въ это же время Иттерянъ, владѣтель Нагайскій и союзникъ Заруцкаго, отправилъ 20,000 войска въ Россію, которые и грабили окрестности Алатыря. Царь послалъ князя Сунетева и Бяратинскаго спасти Нижній и Алатырь, но воеводы медлили; наконецъ въ іюнѣ произошло нѣсколько незначительныхъ сшибокъ. Нагаи бросились къ Нижнему, нижегородская Мордва взбунтовалась, а жители Нижняго стали выходить изъ города, не видя другаго средства къ спасенію. Счастливый случай спасъ Нижній: Иттерянъ примирился съ Царемъ Михаиломъ Ѳедоровичемъ и велѣлъ своимъ Нагаямъ воротиться; Заруцкій же былъ пойманъ и казненъ въ Москвѣ.

Казаки, находившіеся въ окрестностяхъ Ярославля и Костромы, свѣдавъ объ участи Заруцкаго, раздумали идти въ Астрахань, но соединясь съ Романовскими и Юртовскими Татарами ограбили области Ярославскую и Костромскую и устремились на Нижній, подъ предводительствомъ Захарія Заруцкаго. Января 4-го 1614 года, они остановились станомъ въ Васильевской слободѣ Балахнинскаго уѣзда, въ верстахъ 50 отъ Нижняго. Между тѣмъ царскій воевода, бояринъ

князь Борисъ Михайловичъ Лыковъ-Оболенскій, стоявшій съ войскомъ у Ярославля, узналъ о дѣйствіяхъ Заруцкаго и немедленно двинулся къ Нижнему. Заруцкій стоялъ еще у Васильевой слободы, князь Оболенскій напалъ на него въ распахъ (4 января); послѣ отчаяннаго боя, Заруцкій побѣжалъ; его гнали 15 верстъ и взяли много плѣнныхъ. Разстроенные боемъ толпы Заруцкаго бросились къ Унжѣ и вскорѣ были истреблены. Этимъ кончились военныя дѣйствія въ предѣлахъ Нижегородскихъ; съ тѣхъ поръ Нижній постоянно наслаждается совершеннымъ спокойствіемъ.

Ардатовъ, уѣздный городъ. До 1779 года былъ селомъ дворцоваго вѣдомства; при открытіи же намѣстничествъ сдѣланъ городомъ. Лежитъ на рѣкѣ Леметѣ, впадающей въ Тешу, подъ $55^{\circ} 12'$ сѣверной широты и подъ $60^{\circ} 52'$ восточной долготы. Городъ построенъ на возвышенномъ мѣстѣ, покатою къ рѣкѣ Леметѣ и къ оврагу, идущему по другую сторону города. Близъ города рѣка Сіязма впадаетъ въ Леметь, съ лѣвой стороны.

Жителей въ городѣ считается 2,420 душъ обоюго пола; 4 каменныхъ церкви; домовъ: каменныхъ 10, деревянныхъ 480; 19 лавокъ, 3 трактира и 3 питейныхъ дома. Приходское училище, съ 30 учениками. Въ городѣ имѣются соляныя амбары. 26 іюня здѣсь бываетъ ярмарка, продолжающаяся одинъ день; сюда крестьяне привозятъ свои издѣлія. Два завода: кожевенный и кирпичный.

Арзамасъ, уѣздный городъ. Лежитъ подъ $50^{\circ} 15'$ сѣверной широты и $61^{\circ} 56'$ восточной долготы. Выстроенъ на правомъ, крутомъ берегу Тешы, которая течетъ дугою; городъ раздѣляется на двѣ части теченіемъ рѣки Шамши, впадающей, въ городъ, въ Тешу; отъ устья ея начинается оврагъ, идущій далеко въ городъ. Арзамасъ существовалъ еще до учрежденія намѣстничествъ и былъ провинціальнымъ, подъ управленіемъ воеводъ. Жителей въ Арзамасѣ считается 8,338 душъ об. пола; они помѣщаются въ 1,318 домахъ, изъ коихъ 79 каменныхъ; 27 каменныхъ церквей и 3 монастыря. Площадь земли, принадлежащая городу составляетъ 4,314 квадратныхъ десятинъ. Въ городѣ находятся: 4 учебныхъ заведенія, 1 духовное и 3 свѣтскихъ (2 казенныхъ и 1 частное), учащихся въ нихъ 246 человекъ; частное училище живописи Ступина; градская больница на 24 кровати содержится на счетъ города. Богодѣлень при церквяхъ и монастыряхъ 15. Лавокъ 162. Заводовъ: 19 кожевенныхъ, 4 салотопенныхъ, 1 солодовенный, 2 крашенинныхъ, 1 химическое заведеніе, 1 мѣдныхъ издѣлій, 2 воскобойныхъ и 1 сальныхъ свѣчъ. Кро-

мѣ того, въ городѣ есть хорошіе серебрянники, слесаря, кузнецы, тележники, колесники и гончары.

Ежегодный городской доходъ составляетъ до 20,000 руб. сер., на эту сумму содержатся: полиція, пожарная команда, казенныя и общественныя зданія и покрываются всѣ издержки, по устройству города. Въ Арзамасѣ бывають еженедѣльные базары, на которые привозятъ много хлѣба и сырыхъ кожъ. Купечество города торгуетъ суконными, шелковыми, пушными и москательными товарами, медомъ, воскомъ, саломъ и разными мелочными товарами. Красную юфть, разныя выдѣланныя кожи, мыло, сало и клей развозятъ по ярмаркамъ и большими партіями отправляютъ въ С. Петербургъ. Вообще, Арзамасъ второй, по торговлѣ и промышленности, городъ въ губерніи.

Балахна уѣздный городъ губерніи. Лежитъ подъ 56° 21' сѣверной широты и 61° 12' восточной долготы, въ 33³/₄ верстахъ отъ Нижняго-Новгорода.

Полагають, что Іоанъ III, взявъ Новгородъ Великій, въ 1479 году населилъ Балахву ссыльными Новгородцами, (*) которые будучи знакомы съ образомъ добыванія соли завели здѣсь варницы. Начало здѣшняго солосваренія относится къ 1532 году. Въ первой половинѣ XVI столѣтія Татары Казанскіе нападали на области Нижегородскія. Въ декабрѣ 1535 года, когда воеводы, князь Гундаровъ и Замыцкій пошли было въ Казанскія области, то Казанцы неожиданно сами явились подъ Нижнимъ и, разграбивъ окрестности его, 6 января подошли къ Балахнѣ, зажгли ее и вступили въ отчаянный бой съ жителями. Между тѣмъ воеводы нижегородскіе спѣшили, по льду рѣки Волги, на помощь Балахнѣ. Свѣдавъ о приближеніи Нижегородцевъ, Татары бросились во всѣ стороны, увлекая за собою плѣнныхъ жителей города и соединившись съ своими единоплеменниками, выгнанными изъ Мурома, осадили Нижній, но были отбиты и часть ихъ захвачена въ плѣнъ въ Коряковѣ (Костромской губерніи). Мать Іоанна IV Елена Глинская, правившая государствомъ за малолѣтствомъ сына, въ предупрежденіе подобныхъ набѣговъ, приказала въ восточной части государства построить нѣсколько крѣпостей, въ томъ числѣ и въ Балахнѣ (1536 года). Крѣпость была земляная, (**) въ послѣдствіи на валу построили деревянную стѣну, которая сгорѣла въ 1690 году. Въ 1547 году Балахна, вмѣстѣ съ Узолою, причислена къ

(*) Жители Балахны считаютъ себя потомками Новгородцевъ и говорятъ, что самое названіе Балахны происходитъ отъ Волхова.

(**) Валъ еще и до сихъ поръ сохранился, онъ находится въ запущеніи.

Опричинѣ. По уничтоженіи же послѣдней, Балахна, вмѣстѣ съ Заузольскою стороною, осталась дворцовымъ городомъ. Въ царствованіе Шуйскаго, въ Балахнѣ властвовали мятежники, но въ 1608 году Нижегородцы взяли ее и привели жителей въ повиновеніе. Въ 1612 году жители Балахны встрѣтили съ радостію войско, шедшее на освобожденіе Москвы, помогали ему денежными пожертвованіями и выставили своихъ ратниковъ. Князь Пожарскій имѣлъ въ Балахнѣ свой осадной дворъ.

Въ царствованіе Петра Великаго, Балахна причислена къ Казанской губерніи (1708 года), въ 1719—къ Нижегородской, а въ 1779—сдѣлана уѣзднымъ городомъ Нижегородской губерніи.

Балахна лежитъ на правомъ берегу Волги, который хотя и называется нагорнымъ, но его справедливѣе назвать луговымъ, потому что, къ верху отъ самаго устья Оки, этотъ берегъ отлогъ.

Около города впадаетъ въ Волгу рѣка Петеча, омывающая городъ правымъ своимъ берегомъ. Вообще, городъ лежитъ на низкомъ и поемномъ мѣстѣ, такъ, что весною весь заливаема водою, а чтобы не прерывалось сообщеніе, то устроена деревянная, пловучая мостовая, которую вода хотя и поднимаетъ, но все таки такое сообщеніе затруднительно.

Жителей въ городѣ считается 3,887 душъ обоого пола; они помѣщаются въ 677 домахъ, изъ числа которыхъ 17 каменныхъ; церквей: 9 каменныхъ и 3 деревянныхъ, 65 лавокъ, 3 трактира, 3 винныхъ погреба и 5 питейныхъ домовъ; 1 уѣздное и 3 приходскихъ училища. Городская больница и двѣ богадѣльни. Вообще, Балахна есть одинъ изъ промышленнѣйшихъ городовъ губерніи; заводовъ въ городѣ: 20 кирпичныхъ и изразцевыхъ, 2 пивоваренныхъ, 1 солодовенный, 2 шляповаленочныхъ и 5 соловаренныхъ; но главнѣйшій промыселъ жителей состоитъ въ судостроеніи. Въ Балахнѣ и въ смежномъ съ нею селеніи Кубинцовѣ строятъ, изъ лѣса пригоняемаго съ Унжи, барки, разшивы, дощавники и прочія волжскія суда.

Здѣшніе судостроители извѣстны были еще въ 1634—36 годахъ; въ Нижнемъ-Новгородѣ они построили корабль, (*) на которомъ Голштинское посольство отправилось въ Персію. Это былъ первый корабль, построенный въ Россіи. Въ Балахнѣ же строились струги для Азовскаго похода въ 1695 году. Петръ Великій обратилъ особенное

(*) Строителемъ былъ Кордесъ, пріѣхавшій въ Нижній съ тремя нѣмецкими плотниками. Съ помощію мѣстныхъ судостроителей, онъ выстроилъ корабль Фридрихъ, имѣвшій въ длину 120 футовъ и сидѣвшій въ водѣ на сажень. Онъ былъ снабженъ тремя мачтами и двадцатью четырьмя веслами.

вниманіе на постройку волжскихъ судовъ и въ 1699 году прислалъ сюда иноземныхъ мастеровъ, для наученія строить шмаки (родъ судовъ).

Въ нынѣшнее время, судостроеніе производится зимою и въ это время большая часть жителей заняты имъ. Въ 1845 году въ Балахиѣ начали строить парохолы; первый построенный здѣсь парохоль назывался Пермь. Вообще, постройка пароходовъ развивается болѣе и болѣе, особенно она должна усилиться, когда совершенно устроится заводъ паровыхъ машинъ, для котораго зданія уже готовы, въ дачахъ деревни Мышьяковки Балахнинскаго уѣзда, почти противъ Нижняго.

Въ Балахнинскомъ уѣздѣ замѣчательно село *Городецъ*, на лѣвомъ и довольно высокомъ берегу Волги. Это село особенно замѣчательно по торговлѣ хлѣбомъ; а равно заводами и производствомъ пряниковъ, извѣстныхъ подъ названіемъ городецкихъ. Въ селѣ 4 каменныхъ церкви и до 3,000 жителей; здѣсь бывають еженедѣльные базары. Въ здѣшнемъ Феодоровскомъ монастырѣ скончался благовѣрный князь Александръ Невскій.

Василь-Сурскъ.

Уѣздный городъ, лежитъ подъ 55° 51' сѣверной широты и 63° 25' восточной долготы; расположенъ по скату возвышенныхъ береговъ Волги и Суры; къ городу принадлежитъ слобода Хмѣлевка, расположенная подъ горою по берегу Волги. Гора имѣетъ высоты до 40 сажень надъ уровнемъ рѣки; на другой сторонѣ Волги и Суры мѣстоположеніе низменное и заливається водою на 12 и до 20 верстъ; на этихъ поемныхъ мѣстахъ есть прекрасные сѣнокосы и озера съ рыбою. Сура, имѣя сильный прибой къ нагорной части, размываетъ глинисто-песчаный берегъ и теперь, у Васильской горы, подола почти нѣтъ, онъ весь смытъ. Крутизна горы и слабая связь въ глинистой почвѣ производятъ нерѣдко обвалы въ горѣ. По причинѣ мѣстныхъ неудобствъ, предположено перевести городъ на гору. Въ Василѣ впадаетъ въ Суру рѣчка Хмѣлевка; она беретъ начало въ Казанской губерніи и въ жаркое лѣто пересыхаетъ, весною же разливается до 200 сажень.

Полагають, что на мѣстѣ нынѣшняго Василя было селеніе и укрѣпленіе Болгаръ Волжскихъ.

Въ 1523 году Великій Князь Василій Іоанновичъ, въ отмщеніе Казанскому царю Саипъ-Гирею, умертвившему великокняжескаго посла и многихъ русскихъ купцовъ въ Казани, выступилъ въ походъ, остановился въ Нижнемъ и послалъ на Казань, Волгою, вѣрнаго Москвѣ Казанскаго царя Шигъ-Алея и воеводу князя Василя Шуйскаго, а сухимъ путемъ — князя Бориса Горбатаго. Они опустошили области

Казанскія и 1 сентября 1523 основали при устьѣ Суры, на правомъ берегу ея, т. е. уже въ землѣ Казанской, городъ, долженствовавшій быть передовымъ оплотомъ Московскаго государства отъ Казанцевъ. Этотъ городъ былъ названъ Новгородомъ Васильевымъ, а въ послѣдствіи сталъ называться Василемъ и Василемъ-Сурскимъ. Великій князь, построениемъ Василя, хотѣлъ подорвать торговлю Казанскую, указавъ купцамъ своимъ не ѣздить на Арскую ярмарку, а ѣздить для торговли въ Василь. Это распоряженіе ослабило торговлю Казанцевъ, но ярмарка Васильская едва ли существовала; восточные купцы не рѣшались ѣздить въ области Русскихъ, мало уважавшихъ право неприкосновенности торговли, производимой басурманами.

Василь, не получа важности въ торговомъ отношеніи, черезъ 27 лѣтъ лишился и военного своего значенія; въ 1550 году Свияжскъ сдѣлался восточнымъ оплотомъ Россіи, а въ 1552 году пала Казань. Но укрѣпленія Василя существовали и въ 1556 перенесены на гору, гдѣ слѣды ихъ и теперь еще видны. (*) Во время Самозванцевъ, Василь былъ разоренъ казаками. Въ 1705 году онъ причисленъ къ Казанской губерніи, а въ 1779 сдѣланъ уѣзднымъ городомъ Нижегородскаго намѣстничества.

Въ немъ считается 1,654 жителей обоого пола; они помѣщаются въ 384 домахъ, изъ которыхъ только 3 каменные; двѣ каменные церкви, уѣздное училище, больница на 12 кроватей, 4 трактира, 25 лавокъ и 2 питейныхъ дома. Городской земли 3,876¹/₂ десятинъ. Промышленность города незначительная; устраивается одинъ кожевенный заводъ; главнѣйшій же промыселъ жителей состоитъ въ рыболовствѣ; здѣсь нѣсколько человѣкъ исключительно занимаются этимъ промысломъ и рыба отправляется въ Нижній на ярмарку, живая въ прорѣзахъ; вяленая же и копченая отправляется въ Москву и въ Петербургъ. Въ Васильскомъ уѣздѣ замѣчательно село *Спаское*, по своимъ ярмаркамъ, и *Воротынецъ* по промышленной дѣятельности.

Горбатовъ.

Уѣздный городъ, лежитъ подъ 55° 58' сѣверной широты и 60° 30' восточной долготы; расположенъ на правомъ берегу рѣки Оки,

(*) Здѣсь находится ровная площадь, въ длину 284, а въ ширину 207 сажень, окруженная землянымъ валомъ и рвомъ. Теперь валъ сохранился въ двухъ мѣстахъ; одна часть идетъ поперекъ площади и соединяется съ глубокимъ оврагомъ, простирающимся до Волги, длина его 30 сажень. Другая часть вала сохранилась на 75 саж. длины и идетъ параллельно съ вѣнцомъ горы. Оба вала имѣютъ до 1 сажени вышины, ширина рововъ въ двѣ, три и въ одномъ мѣстѣ до 6 саж., глубина отъ 1 до 2¹/₂ сажень.

имѣющемъ высоты надъ уровнемъ рѣки до 40 сажень, часть же города расположена по отлогости берега. Горбатовъ до 1779 года былъ селомъ (того же названія), вѣдомства государственной коллегии; а въ томъ году сдѣланъ уѣзднымъ городомъ Нижегородскаго намѣстничества.

Въ городѣ считается 2,597 жителей обоого пола, которые помѣщаются въ 518 (6 каменныхъ) жилыхъ домахъ; 1 церковь, свѣтское училище, 64 лавки и 2 питейныхъ дома; 5 прядильныхъ фабрикъ, 2 кирпичныхъ завода, 2 солодовенныхъ, свекловично-сахарный и мѣдный.

Въ Горбатовѣ бываютъ еженедѣльные базары. Въ городѣ множество садовъ съ плодовыми деревьями, преимущественно яблоками, которыя жители отправляютъ, въ лодкахъ, въ Нижній.

Въ Горбатовскомъ уѣздѣ замѣчательны села: *Павлово*, *Избылецъ* и *Ворсма*, по стальнымъ издѣліямъ и торговлѣ; Богородское—по кожевенному производству.

Княгининъ.

Уѣздный городъ, лежитъ подъ $55^{\circ} 39'$ сѣверной широты и подъ $62^{\circ} 31' 30''$ восточной долготы, на возвышенномъ мѣстѣ, на правыхъ берегахъ Имзы и Княгининки; съ другой стороны городъ ограничивается оврагомъ. Начало свое Княгининъ получилъ въ 1779 году, при образованіи намѣстничества.

Въ городѣ считается 4,427 душъ обоого пола; 279 деревянныхъ домовъ; 5 церквей, изъ нихъ 2 каменныхъ; 19 лавокъ, 4 трактира, 3 питейныхъ дома; здѣсь бываютъ еженедѣльные торги. Вообще, какъ промышленная, такъ и торговая дѣятельность города ничтожна; бѣдность увеличивается тѣмъ болѣе, что городъ почти вовсе не имѣетъ выгонной земли.

Въ уѣздѣ его находится заштатный городъ *Перевозъ*, на р. Пьянѣ; имѣетъ 477 жителей обоого пола; 2 каменныхъ церкви, 20 лавокъ, 1 питейный домъ и 90 жилыхъ домовъ. На еженедѣльныхъ базары, по пятницамъ, торгуютъ скотомъ и дровами.

Село *Большое Мурашкино* замѣчательно по своей промышленности: здѣшніе кожевенные заводы славятся въ губерніи; вообще же заводовъ мерлушечныхъ 8, кожевенныхъ 8, свѣчносальныхъ 3, воскобойныхъ 1, мѣдныхъ 4 и кирпичныхъ 4.

Лукояновъ.

Уѣздный городъ, лежитъ подъ $54^{\circ} 44' 15''$ сѣверной широты и подъ $62^{\circ} 12'$ восточной долготы, при истокѣ рѣки Теши, на рѣкѣ

Хвощовкѣ и ручьѣ Безъимянномъ, на возвышенномъ и совершенно ровномъ мѣстѣ. Уѣзднымъ городомъ онъ сдѣланъ въ 1779 году, при учрежденіи намѣстничества. Имѣеть 2,550 жителей обоаго пола, 441 домъ, въ томъ числѣ 12 каменныхъ; 2 каменные церкви, 1 училище, 3 лавки, 1 трактиръ, 2 питейныхъ дома и 2 поташныхъ завода; вообще промышленность и торговля незначительны. Въ уѣздѣ его находится заштатный городъ *Починки* (упраздненъ въ 1798 году), который лежитъ на высокомъ и ровномъ мѣстѣ, на правомъ берегу Рудни и лѣвомъ Латви, имѣеть 6,450 жителей и 698 домовъ (2 каменныхъ), 6 церквей, училище для солдатскихъ дѣтей, 3 лавки, 1 трактиръ и 4 питейныхъ дома, 1 пивоваренный заводъ. Здѣсь производятся недѣльные торги по четвергамъ и годовая ярмарка 25 мая. Здѣсь же находится конный заводъ вѣдомства государственнаго конно-заводства, въ коемъ до 700 матокъ разной породы (въ особенности датской).

Макарьевъ.

Уѣздный городъ, лежитъ подъ 55°, 58', 55" сѣверной широты и 62°, 44' 30" восточной долготы; сдѣланъ уѣзднымъ городомъ въ 1779 году, а до того времени былъ селомъ экономическаго вѣдомства. Расположенъ на лѣвомъ, низменномъ и поемномъ берегу Волги и постоянно страдаетъ при разлитіи рѣки. Имѣеть 1,700 жителей и 281 домъ, въ томъ числѣ 7 каменныхъ; 1 каменная церковь и Макарьевскій-Троицкій-Желтоводскій монастырь, свѣтское училище, 1 лавка и 1 питейный домъ, заводовъ и фабрикъ нѣтъ. Здѣсь, до 1817 года, производилась ярмарка; но въ этомъ году пожаръ истребилъ ярмарочныя зданія и теперь городъ лишенъ всякой торговли. Въ уѣздѣ его находится село *Лысково*, на рѣкѣ Сундовинѣ, въ 5 верстахъ отъ Волги. Оно замѣчательно по огромному отпуску хлѣба въ Петербургъ и Москву. Здѣсь находятся солодовенные заводы, фабрики бѣльныхъ снастей, бичевокъ и смоляныхъ снастей. Близъ Лыскова, противъ города Макарьева, на такъ называемой Оленьей горѣ, находятся слѣды укрѣпленія. Они состоятъ изъ вала, который имѣеть видъ четвероугольника, въ вышину около 1 сажени, съ двумя проѣздами и передъ валомъ довольно глубокій ровъ. Село Лысково весьма древнее.

Семеновъ.

Уѣздный городъ, лежитъ подъ 56°, 44', 30" сѣверной широты и 62°, 13' восточной долготы, на мѣстности совершенно ровной, нѣ-

сколько покатою къ западу, на лѣвомъ берегу рѣки Санахты. До 1779 здѣсь было село Семеново вѣдомства главной дворцовой канцеляріи. Имѣетъ 3,176 жителей обою пола, 333 жилыхъ дома (8 каменныхъ), 2 церкви (1 каменная,) свѣтское училище, 21 лавка, 2 питейныхъ дома, 1 кожевенный заводъ и 2—свѣчносальныхъ. Торговля незначительная; въ городѣ бывають еженедѣльные базары.

Сергачь.

Лежитъ подъ $55^{\circ} 16'$ сѣверной широты и $69^{\circ} 56'$ восточной долготы. Расположенъ по косогору, на лѣвой сторонѣ рѣки Сергачки. Сдѣланъ уѣзднымъ городомъ при образованіи намѣстничествъ въ 1779 году, а до того времени былъ селомъ. Имѣетъ 3,035 жителей, 468 жилыхъ домовъ, 3 церкви (2 каменныхъ), 14 лавокъ и 2 питейныхъ дома. Промышленность города весьма незначительна; въ немъ 11 кирпичныхъ заводовъ; бывають еженедѣльные базары, на которые крестьяне привозять свои сельскія произведенія. Промыслъ жителей состоитъ въ томъ, что они учатъ медвѣдей и водятъ ихъ по селеніямъ.

Вообще управленіе во всѣхъ городахъ ввѣрено городничимъ, при которыхъ состоитъ одинъ или нѣсколько квартальныхъ надзирателей и градская полиція. Въ Нижнемъ Новгородѣ, подъ главнымъ начальствомъ военнаго губернатора состоятъ два полицмейстера; городъ раздѣленъ на части, а части на кварталы, имѣющія своихъ приставовъ. Во время ярмарки, устраивается своя ярмарочная полиція и назначается комендантъ (обыкновенно жандармскій штабъ офицеръ).

СВѢДѢНІЯ СПЕЦІАЛЬНЫЯ.

I. ПО ПРЕДМЕТАМЪ ДЕПАРТАМЕНТА ГЕНЕРАЛЬНАГО ШТАБА.

Въ Нижегородской губерніи постоянно стояло не болѣе одного полка, именно до 1848 года, стоялъ здѣсь Тарутинскій егерскій полкъ, 6 пѣхотнаго корпуса. Нынѣ, кромѣ 4-го учебнаго карабинернаго полка, баталіона внутренней стражи, инвалидовъ, этапныхъ и жандармской командъ, въ губерніи постоянно войскъ не расположено; на время же ярмарки сюда приходитъ полкъ Уральскихъ или Оренбургскихъ казаковъ, для содержанія постовъ по дорогамъ, ведущимъ къ Нижнему и для соблюденія порядка на ярмаркѣ. Въ губерніи, по числу дворовъ, можетъ помѣститься на пространныхъ квартирахъ до 40,000 человѣкъ, на обыкновенныхъ до 120,000 человѣкъ, на тѣсныхъ до 350,000 человѣкъ; но если взять во вниманіе что Семеновскій и сѣверная часть Макарьевскаго уѣздовъ, также части: Балахнинскаго, Горбатовскаго, Ардатовскаго и Лукояновскаго уѣздовъ не удобны къ расположенію, или по бѣдности и разбросанности селеній, или по неудобнымъ сообщеніямъ, то выдетъ, что въ губерніи помѣстится гораздо менѣе показанаго числа и преимущественно только пѣхота. Число войскъ, могущее быть расположено по уѣздамъ, показано въ таблицѣ подь № 3.

Кавалерія и артиллерія найдетъ себѣ мало удобныхъ помѣщеній для лошадей, или для орудій; по той причинѣ, что здѣсь никогда не стояла ни кавалерія, ни артиллерія и потому никакихъ для нихъ помѣщеній не сдѣлано. Казармы выстроены только въ Нижнемъ Новгородѣ, которые нынѣ занимаютъ 4-мъ учебнымъ карабинернымъ полкомъ; еще окончены казармы, которые предполагаютъ занять баталіономъ внутренней стражи и Нижегородскою жандармскою командою; строится помѣщеніе для арестантской роты, также въ Нижнемъ Новгородѣ; въ другихъ же городахъ инвалидныя команды помѣщаются по обывательскимъ квартирамъ; для этапной команды выстроены помѣщенія на станціяхъ, равно какъ и для пересыльных арестантовъ. Въ Починкахъ, Лукояновскаго уѣзда, имѣются конюшни, которыя заняты лошадьми завода, принадлежащаго вѣдомству Государственнаго коннозаводства.

АЛФАВИТНЫЙ СПИСОКЪ

МѢСТАМЪ, УДОБНЫМЪ КЪ ПОМѢЩЕНІЮ РАЗЛИЧНЫХЪ ШТАБОВЪ, РОТНЫХЪ И
ЭСКАДРОННЫХЪ ДВОРОВЪ ПО НИЖЕГОРОДСКОЙ ГУБЕРНИИ.

Какого уѣзда.	Званіе мѣсть.	Число дворовъ.	Велич. района въ верстахъ.	Число деревьевъ въ районѣ	Сколько въ нихъ дворовъ.	Всего число дворовъ.	Для какого рода войскъ преимуществ. удобны.	Примѣчаніе.
	<i>Дивизионные штабы:</i> Г. Арзамасъ	1311	9	5	282	1593		<p>Инвалидная команда.</p> <p>На правомъ берегу рѣки Тешы, гдѣ имѣется мостъ, также и черезъ р. Шамшу, 34 церкви, 3 монастыря изъ нихъ 35 каменныхъ и 2 деревянныхъ.</p>
	Г. Нижній-Новгородъ.	1981	5	5	322	2213	ы. т о х ѣ п я л Д	<p>4-й учебный карабинерный полкъ, внутренний гарнизонный баталіонъ, инвалидная и жандармская команды.</p> <p>Рота гарнизонной артиллеріи.</p> <p>Каменные двухъ-этажные казармы съ пристойкою, въ длину до 160 саж. въ ширину 10 саж., при оныхъ каменный же двухъ-этажный домъ для службъ, въ длину до 30 саж. въ ширину 4 саж.; помѣщаетъ въ себѣ до 3,000 человекъ. Построенъ съ 1832 года, находится въ хорошемъ состояніи и исправляется ежегодно.</p> <p>Каменное двухъ-этажное зданіе, длиною 61 саж., шириною 8 саж. съ принадлежащею къ нему каменною одно-этажною кухнею и хлѣбо-пекарнею и имѣющею въ длину 8 саж. въ ширину 4 саж.; можетъ помѣщать до 1,000 человекъ и находится въ исправномъ состояніи.</p> <p>Окончено зданіе казармъ для внутренняго гарнизоннаго баталіона и жандармской команды, каменное двухъ-этажное, длиною 61 саж. шириною 8 саж.; при немъ каменная одно-этажная кухня и хлѣбо-пекарни; на дворѣ—сарай.</p>

							<p>Строятся казармы для Нижегородской арестантской роты.</p> <p>При слиянии рѣкъ Оки съ Волгою; чрезъ р. Волгу переправа на паромахъ, черезъ Оку же наводится мостъ во время ярмарки съ 15 іюля по 25 сентября. Въ городѣ церквей: каменныхъ 47; 1 лютеранская, 1 армянская и 1 единовѣрческая молельня, (деревянная) 1 мечеть, 3 монастыря каменныхъ; фабрикъ и заводовъ 29, преимущественно канатные. Ярмарка ежегодная съ 15 іюля по 25 августа и 2 раза въ недѣлю базары.</p>
	Полковые Штабы. г. Ардатовъ.	326	4	11	952	1278	<p>Инвалидная команда. На рѣкѣ Лемешѣ, впадающей въ Тешу; 3 каменные церкви. Іюня 25 здѣсь бываетъ торгъ куда крестьяне привозятъ свои издѣлія, также бываютъ еженедѣльные базары; заводовъ 2 (кожевенный и кирпичный).</p>
	г. Балахна.	644	5	11	253	897	<p>Инвалидная команда. На правомъ берегу рѣки Волги, гдѣ имѣется паромная переправа; церквей каменныхъ 9, деревянныхъ 3, заводовъ 32 (въ томъ числѣ 5 соловаренныхъ); здѣсь бываютъ еженедѣльные базары.</p>
Горбатовскаго	Богородское	880	7 $\frac{1}{2}$	5	205	1085	<p>При рѣкѣ Мянгѣ, мостъ. 1 каменная церковь, 1 вѣтренная мѣльница и 5 питейныхъ домовъ.</p>
	г. Василь-Сурскъ . . .	275	7	1	335	610	<p>Инвалидная команда. При слиянии Оки съ Волгою, переправа на паромахъ; бываютъ еженедѣльные базары.</p>
Арзамаскаго	Выѣздная слобода . . .	512	5	4	800	1312	<p>1 Каменная церковь.</p>
	г. Горбатовъ	541	7	8	1012	1553	<p>Инвалидная команда. На правомъ берегу р. Оки, имѣется перевозъ на паромахъ. 1 каменная церковь; 11 заводовъ, бываютъ еженедѣльные базары.</p> <p>Пристань.</p>

Балахнин- скаго	Городецъ . .	605	8	10	412	1017	Штабъ 2-го баталіона 4-го Учебнаго Карабинернаго полка и ротный дворъ 2-й карабинерной роты. При рѣкѣ Волгѣ, паромная переправа. Церквей каменныхъ 7 и 1 заштатный Федоровскій монастырь; заводовъ; 1 свѣчной, кузнечныхъ 6, пряничныхъ 9; еженедѣльные базары и ярмарка. Пристань. Исторически замѣчательнъ тѣмъ что здѣсь скончался Благовѣрн. князь Александръ Невскій.
	г.Лукояновъ	224	3	3½	440	664	Инвалидная команда. Чрезъ Лукояновъ протекаетъ рѣка Теша, мостъ, церквей каменныхъ 2, (деревянныхъ) заводовъ 3 поташныхъ.
Макарьев- скаго	Лысково . .	726	3	4	260	983	На рѣкѣ Сундовикѣ и въ 3 верстахъ отъ Волги, гдѣ паромная переправа; 1 каменная церковь, 6 заводовъ 152 вѣтренныя мѣльницы и 49 водяныхъ. Пристань.
Княгинин- скаго	Мурашкино Большое . .	796	4	6	398	1194	18 Заводовъ, 1 каменная церковь; еженедѣльные базары.
Горбатов- скаго	Павлово . .	1149	8	4	89	1238	Штабъ 1-го батал. и ротный дворъ 1-й караб. роты. На р. Окѣ, паромная переправа, 2 каменные церкви; заводовъ 7 и 32 слесарныхъ заведен., ярмарка 19 июня и еженедѣльные базары. Пристань.
Лукоянов- скаго	Зашт. г. Починки	898	9½	2	309	1207	Каменныхъ церквей 6, заводовъ 1, ярмарка въ день Вознесенія Господня и всѣхъ Святыхъ; еженедѣльные базары. Конный заводъ и конюшни на 150 лошадей.
	г. Сергачь .	387	10	2	491	878	Инвалидная команда. Церквей каменныхъ 2, деревянныхъ 1, на р.Сергачкѣ мостъ; 11 кирпичныхъ заводовъ и еженедѣльные базары.

Васильсур- скаго	Спасское . .	381	6	4	468	849	1 Каменная церковь, 2 яр- марки, еженедѣльные базары, 4 завода и 5 вѣтряныхъ мель- ницъ.
	<i>Баталіон- ные Штабы и батарей- ные дворы.</i>						
Сергачскаго.	Апраксино .	218	4	4	339	557	На р. Сомѣ мостъ, 1 ка- менная церковь и 2 мельни- цы вѣтряныхъ.
Арзамаз- скаго	Аратъ.	378	8	3	172	550	На р. Араткѣ плотина и водяная мельница, 1 камен- ная церковь.
Лукоянов- скаго	Атингѣево (Архангель- ское)	250	5	2	283	533	На р. Пой, мостъ; камен- ная церковь.
—	Болдино (Большое). .	342	4	2	285	627	Каменная церковь.
Нижегород- скаго	Безводное. .	320	5	10	275	595	На р. Волгѣ, паромная пе- реправа, 1 каменная церковь. Проволочныя заведенія.
—	Борисово . .	194	4	5	341	835	Каменная церковь.
Семенов- скаго	Боръ	272	2	3	221	493	2 Каменные церкви, вѣт- ряная мельница. На р. Вол- гѣ паромная переправа. Куз- нечныя заведенія.
Арзамаз- скаго	Вадъ.	168	5	3	416	584	Каменная церковь. На р. Пьянѣ мостъ.
Васильсур- скаго	Ватрасъ (Мо- настырскъ). .	335	2	1	152	477	Каменная церковь. Коже- венные заводы.
Арзамаз- скаго	Великій Врасъ	298	4	3	243	541	
Княгинин- скаго	Вельдемано- во	250	4	2	261	511	Каменная церковь.
Василь- Сурскаго . .	Воротынецъ	268	3	3	321	589	Каменная церковь. Коже- венные заводы.
Горбатов- скаго	Ворсма . . .	431	6	3	85	516	Ротный дворъ 1-й егер рот. 4 учеб. кар. полка. При Ворс- манскомъ озерѣ. Монастырь, обнесенный камен. стѣною. Стальные заведенія.
Нижегород- скаго	Елховка. . .	402	5	4	351	753	

Ардатов- скаго	Елизарово . .	220	7	4	381	601	Деревянная церковь.
Васильсур- скаго	Емангамъ . .	240	3	2	306	546	
Княгинин- скаго	Ичалки (Троицкое).	205	3	2	335	540	На р. Пьянѣ мостъ. 1 ка- мен. церковь.
Сергачскаго	Кикино	251	9	4	218	469	Деревянная церковь.
Балахнин- скаго	Катунки	436	5	5	210	646	3 Каменные церкви. При р. Волгѣ переправа; 3 коже- венные заводы.
Княгинин- скаго	Кетросль . . .	164	5	4	240	404	2 Вѣтряныя мельницы.
	г.Княгининъ	276	6	7	321	597	Инвалидная команда. 5 цер- квей, 19 лавокъ, 4 трактира и 3 питейныхъ дома. На р. Княгининкѣ мостъ.
Балахнин- скаго	Козино (Большое) . .	200	9	4	485	685	При р. Пьерѣ, мостъ. Ка- менная церковь, красильный заводъ.
Княгинин- скаго	Когуново . . .	250	3	2	165	415	Каменная церковь.
Лукоянов- скаго	Кочкурово . .	400	5	3	465	865	На р. Алатырѣ перевозъ на плотахъ. Камен. церковь.
Арзамас- скаго	Красное	320	6	5	371	691	Каменная церковь.
Сергачска- го	Ляпня	232	6	4	211	443	
	г.Макарьевъ	283	10	6	261	544	На р. Волгѣ паромная пе- реправа. 1 Камен. церковь и монастырь, обнесенный ка- менною стѣною 1 лавка и 1 питейный домъ. При разлитіи Волги весь го- родъ заливается и сообщенія производятся на лодкахъ.
Лукоянов- скаго	Маресово . . .	253	5	4	346	599	Каменная церковь.

Васильсур- скаго	Маклаково (Русской) . . .	167	5	5	483	650	
Нижегород- скаго	Мокрая	185	5	6	317	402	
Лукоянов- скаго	Никитино . . .	370	5	2	339	709	Каменная церковь.
—	Никулино . . .	185	3	2	270	455	Тоже.
Арзамас- скаго	Новый Усадь	341	7	6	252	593	Церковь каменная и 2 вѣ- тряныя мельницы.
Нижегород- скаго	Палець	128	6	8	342	470	Каменная церковь; ярмар- ка съ 19 іюня по 9 іюля.
Горбатов- скаго	Панино	181	6	10	515	696	Ротный дворъ 3-й егерск. роты 4-го учеб. полка; камен- ная церковь.
Лукоянов- скаго	Пела Хован- ская	200	8	3	264	464	
Сергачскаго.	Пожарки . . .	216	5	4	291	507	На р. Пьянѣ мостъ; дере- вянная церковь.
Нижегород- скаго	Полуса	117	7	3	225	342	
Балахнин- скаго	Пурехъ	87	8	25	485	572	Девеянная церковь.
Макарьев- скаго	Работни	241	2	4	201	443	На р. Вомѣ переправа; ка- менная церковь.
Княгинин- скаго	Ровдень	185	9	4	317	502	Каменная церковь.
Лукоянов- скаго	Резоветово . .	315	10	1	489	804	На р. Ирять мостъ и мель- ница. Каменная церковь.
Ардатов- скаго	Саканы	191	3	2	213	404	5 Вѣтряныхъ мельницъ.
Сергачска- го	Салганъ	174	6	5	341	515	Деревянная церковь и вѣ- тряная мельница.

Нижегород- скаго	Саргей (Ус- пѣнское) . .	108	7	6	648	756	Каменная церковь и масло- бойня.
	г. Семеновъ.	333	5	10	401	734	На р. Санахтѣ мостъ. 2 Ка- мен. церкви, 21 лавка, 2 пи- тейныхъ дома, 3 завода, яр- марки и базары. Каменная церковь.
Нижегород- скаго	Сергѣевское.	205	4	4	421	626	Каменная церковь.
Арзамаз- скаго	Смирново . .	272	3	2	244	516	Тоже.
Горбатов- скаго	Сосновское .	182	4	7	424	606	Тоже.
Княгинин- скаго	Спасское Кишкино . .	108	6	8	345	453	Деревянная церковь.
Ардатов- скаго	Стексово . .	274	5	3	273	547	Камен. церковь и почтовая станція.
Арзамаз- скаго	Стрѣлка . . .	182	3	2	202	384	На р. Вошынѣ мостъ.
Сергачскаго	Столбищи . .	157	6	5	359	516	Каменная церковь.
Ардатов- скаго	Страхово- Пузо	251	5	3	280	531	На р. Пузѣ мостъ.
Лукоянов- скаго	Сырятино . .	184	6	4	341	525	Деревян. церк., 3 вѣтр. мельниц., на р. Арзѣ мостъ.
Нижегород- скаго	Теплое (Сер- гѣевское) . .	169	5	7	434	603	2 Маслобойни.
Горбатов- скаго	Хабарская .	81	8	14	521	602	
Ардатов- скаго	Череватово .	158	6	6	441	599	Каменная церковь.
Арзамаз- скаго	Чернуха . .	342	7	4	414	756	Камен. церк. Не далеко отъ р. Сережи, мостъ черезъ ру- чей. Здѣсь Моравская яр- марка.
Нижегород- скаго	Шелокша . .	74	6	7	492	566	На р. Каменкѣ мостъ.

	<i>Ротные и эскадронные дворы.</i>						
Горбатов- скаго	Абабкова . .	93	5	8	232	325	
Ардатов- скаго	Автодѣво (Никольск.).	110	3	2	218	328	Каменная церковь.
Арзамас- скаго	Абрамова . .	201	2	1	135	336	
Лукоянов- скаго	Азрапино . .	267	7	3	223	490	
Сергач- скаго	Алексѣев- ское	70	5	7	201	271	Деревян. церковь.
Васильсур- скаго	Андрѣевка .	158	6	4	123	281	На р. Сухой, мостъ.
Ардатовска- го	Атамасово .	98	7	7	181	—	
Княгинин- скаго	Барсуково .	135	3	3	126	261	Каменная церковь. Въ горѣ близъ Барсукова ломка алебастру.
Василь- Сурскаго . .	Бѣлавка . .	115	5	3	273	388	На р. Бѣлавкѣ мостъ.
Нижегород- скаго	Беременець	69	8	10	211	280	Камен. церковь.
Лукоянов- скаго	Болдино (Язь)	148	3	1	183	331	На р. Язь мостъ; деревян. церковь.
Сергач- скаго	Богородское	140	3	2	195	335	Камен. церковь; на р. Ан- дѣ мостъ плотина и мельни- ца.
Нижегород- скаго	Богородское (Подоль- сово)	120	5	5	325	445	Каменная церковь.
—	Богоявлен- ское	138	5	9	588	726	Тоже.
—	Борисовское	91	8	13	371	462	Тоже.

Нижегород- скаго	Бугры.	65	5	9	433	498	Деревян. церковь.
Княгинин- скаго	Бутурлино	121	5	5	166	283	На р. Пьянѣ, мостъ.
Васильсур- скаго	Быковка	199	7	4	405	604	
Княгинин- скаго	Бѣлка	82	4	3	169	251	Близъ р. Имзы.
Арзамас- скаго	Васильевъ- Врагъ	85	5	6	143	228	
Лукоянов- скаго	Васильевъ- Майдель	175	9	2	421	596	
Балахнин- скаго	Васильева Слобода	85	6	10	246	329	2 Камен. церкви. При р. Волгѣ, переправа; горшеч- ные заводы. Близъ Васильевой слободы сраженіе съ Заруцкимъ въ 1614 году.
Василь- Сурскаго	Ватрасъ- Бронскій	65	6	8	409	474	Каменная церковь.
Балахнин- скаго	Вершиново	112	6	10	210	322	Деревянная церковь.
Арзамас- скаго	Волчиха.	178	6	3	105	283	
Ардатовска- го	Волчиха.	72	8	6	158	230	
Семенов- скаго	Воробьево.	15	5	16	313	328	
—	Володиміро- ва	45	5	15	321	366	
Княгинин- скаго	Воронино	44	6	7	261	305	Деревянная церковь.
Васильсур- скаго	Воскресен- ское	165	7	5	229	404	Каменная церковь.

Ардатовска- го	Выползова	70	7	9	261	331	
Нижегород- скаго	Выѣзднова	47	7	7	348	395	
—	Вязовка	155	5	5	234	389	Не далеко отъ р. Кудьмы. Есть мѣсто удобное для лагеря.
Сергач- скаго . . . (*)	Пвково	75	6	3	189	254	
Лукоянов- скаго	Пльинское	161	10	5	612	773	На р. Руднѣ мостъ, Камен. церковь.
Княгинин- скаго	Пнкино	117	7	3	211	328	Каменная церковь.
Нижегород- скаго	Пнютня	121	4	2	143	264	
Васильсур- скаго	Псаково	51	8	10	299	350	— —
Сергач- скаго	Птманово	251	5	3	271	522	При р. Аратнѣ мостъ, ка- мен. церковь.
Княгинин- скаго	Иголки (Троицкое)	224	5	2	323	547	На р. Пьянѣ мостъ, водя- ная мельн. и камен. церковь.
Макарьев- скаго	Кадницы	220	6	3	210	430	На р. Кудьмѣ мостъ, ка- менная церковь.
Лукоянов- скаго	Калятина	111	4	3	225	336	На р. Нарзанкѣ мостъ.
Княгинин- скаго	Камкино	199	5	4	179	378	На р. Пьянѣ мостъ, 2 де- ревян. мечети.
Семенов- скаго	Кантаурово	41	8	30	314	355	Камен. церковь. Шляпо- валечные заведенія.
Арзамас- скаго	Кардавилъ (Никольск.)	119	5	4	135	254	
(*) Се ко	ленія начин ающ іяся на бук вы:				Б,	Д, Е, З,	пом ѣ щены въ

Княгининскаго	Карташиха	60	4	3	150	210	
—	Кемарье (большое)	175	4	2	115	290	
—	Кеславль	98	6	3	186	184	При небольш. озерѣ близъ р. Пьяны.
Лукояновскаго	Кельдомово	150	7	3	395	545	Каменная церковь.
Сергачскаго	Кистенево	125	5	3	265	390	Деревян. церковь.
—	Китово	170	6	4	141	311	Каменная церковь.
Арзамаскаго	Кобылино (Никольск. и Архангел.)	177	6	4	229	406	Дерев. церк. Маслобойня.
—	Ковакса	208	8	3	278	486	На Кованѣ мостъ.
—	Козаково	102	5	7	293	395	Каменная церковь.
Балахнинскаго	Коробова	82	7	30	315	377	
Ардатовскаго	Котовка	87	6	4	165	552	
Княгининскаго	Кремлицкое	120	5	3	217	337	
Ардатовскаго	Кременки	156	7	4	147	203	На р. Сампсъ мостъ. Камен. церк., вѣтрян. мельница и маслобойня.
Макарьевскаго	Кремевки	89	4	2	298	387	На р. Волгѣ.
Васильсурскаго	Криуша	138	3½	2	297	435	На р. Чугункѣ. Каменная церковь.
Ардатовскаго	Круглое (Собакино)	105	4	3	410	515	Камен. церк. и 2 вѣтрян. мельницы.
Нижегородскаго	Крутая	59	8	10	313	372	
Княгининскаго	Крутецъ	157	2	2	134	291	
Арзамаскаго	Крутой-Майдакъ	191	6	3	178	369	
Ардатовскаго	Кудлей	141	7	2	135	376	Каменная церковь.
Нижегородскаго	Кудрина	65	6	8	322	387	
—	Кузнечиха	71	5	7	216	287	

Нижегородскаго	Куликово . .	89	6	3	275	364	
Балахнинскаго	Кумохино . .	38	5	40	314	352	Деревян. церковь.
Княгининскаго	Курнаково . .	91	4 $\frac{1}{2}$	4	161	252	
Горбатовскаго	Лакша	41	8	9	229	270	На р. Кудьмѣ мостъ.
Макарьевскаго	Далахина . .	29	10	8	313	342	
Горбатовскаго	Лаптево . . .	49	7	8	212	261	
Нижегородскаго	Лапшиха . . .	92	6	291	291	383	
Сергачскаго	Ларионово . .	179	7	3	110	189	Камен. церковь.
Васильсурскаго	Ледыры . . .	55	6	5	171	226	
Нижегородскаго	Ликѣво	98	4	3	173		Камен. церк. Почт. станц.
Семеновскаго	Линево	35	10	14	166	201	Деревян. церковь.
—	Липовка	57	10	25	564	621	
Ардатовскаго	Личадѣва . .	179	5	3	205	284	Тоже
Арзамасскаго	Лопатино . . .	87	4	5	208	295	Каменная церковь.
Макарьевскаго	Лопатищи . . .	91	5	6	301	397	Тоже.
Княгининскаго	Луземцы . . .	87	6	8	326	413	
Нижегородскаго	Ляпись	74	6	4	275	349	
Лукояновскаго	Мадаево	353	6	1	300	653	На р. Алатыри и Мадаевкѣ паромная переправа и мостъ, водяная мельница и камен. церковь.
Нижегородскаго	Майдаць	89	7	3	218	307	На р. Майданкѣ мостъ.
Ардатовскаго	Макателень Большой . . .	121	6	7	314	435	Каменная церковь.
—	Макателень Малой	135	6	5	219	354	Тоже.

Макарьев- скаго	Молахов- ская	45	4	4	145	190	
Арзамаз- скаго	Мѣдынцово.	111	6	3	152	263	Камен. церк. и почтовая станція.
Балахнин- скаго	Михайлов- ское	41	5	7	201	242	Деревян. церковь.
Василь- Сурскаго	Мишно	167	4	2	260	427	Камен. церковь.
Балахнин- скаго	Монастырка	42	6	11	216	258	Деревян. церк. Маслобой- ня и красильная.
—	Мысы	30	10	12	351	381	
Княшинска- го	Напалково	72	5	3	290	362	
Лукоянов- скаго	Наруксово	44	4	4	212	456	
—	Невѣрово	205	5	2	333	508	Камен. церковь.
Арзамаз- скаго	Никольское. (Майдомская поляна.)	114	4 $\frac{1}{2}$	2	159	273	Камен. церк. На Кованѣ мостѣ.
Васильсур- скаго	Нов. Усадь.	112	6	2	157	269	Каменная церковь.
Ардатовска- го	Нучарово	119	5	5	339	458	— —
Горбатов- скаго	Абабково	93	7	6	188	281	
Семеновска- го	Олониха	101	10	13	478	579	
Ардатовска- го	Орѣховецъ	86	4	3	231	317	
Семеновска- го	Останкина	91	3	5	192	283	
Макарьев- скаго	Осташиха	79	5	3	169	248	— —
Княгинин- скаго	Островское	61	6	3	193	254	— —
Арзамаз- скаго	Папово	115	5 $\frac{1}{2}$	5	264	379	— —
Лукоянов- скаго	Пеля (Хо- ванская)	200	8	3	264	464	
Княгинин- скаго	Зашт. г. Пе- ревозъ	70	6	4	174	244	На р. Пыль мостъ. 3 церк. Близъ Перевоза есть мѣста для расположенія лагерямъ.

Княгинин- скаго	Песочная . .	60	6	6	250	310	
Васильсур- скаго	Петровка . .	229	5	1	52	281	
Арзамаз- скаго	Печерка (Верхняя) . .	74	6	3	198	272	
Нижегород- скаго	Печерская Слобода . .	182	4	2	125	307	Камен. церк. Жители зани- маются огороднич., преиму- щественно садкою огурцевъ
Арзамаз- скаго	Пешелань . .	79	2	2	156	235	Деревян. перковь.
Семенов- скаго	Пикинская . .	41	8	21	394	435	
Княгинин- скаго	Пилекшево . .	91	4	3	211	305	Каменная перковь.
Ардатов- скаго	Писарево . .	163	3	2	208	371	
Лукоянов- скаго	Пимигуши . .	115	5	2	168	383	
Ардатов- скаго	Покровское (Нарышки- но)	164	5	2	256	420	Каменная перковь.
Сергачскаго.	Покровъ . .	90	6	2	135	225	Камен. церк. На р. Леигъ мость.
Лукоянов- скаго	Поляны . .	180	4 $\frac{1}{2}$	1	201	381	
Семенов- скаго	Пречистен- ское	15	10	30	261	276	Деревян. перковь.
Макарьев- скаго	Просѣкъ . .	108	3	2	129	237	На р. Волгѣ; населено ра- скольниками.
Лукоянов- скаго	Протасово . .	145	8	6	331	476	Каменная перковь.
Горбатов- скаго	Пупъ	42	7	10	255	297	
Балахнин- скаго	Пурехъ . . .	97	10	4	78	175	Деревянная перковь. Мно- го раскольниковъ.

Семенов- скаго	Развалье . .	70	12	14	235	305	Каменная церковь.
Балахнин- скаго	Рамѣнь (Бѣ- лая)	65	8	7	210	275	
Ардатов- скаго	Разодѣво. .	278	5	1	94	372	
Княгинин- скаго	Рождествено.	134	4	2	195	329	Каменная церковь.
Лукоянов- скаго	Рождествено.	201	3	2	220	421	Деревян. церковь.
Сергач- скаго	Рождествен- ское (Новое)	69	7	5	239	308	Каменная церковь.
Княгинин- скаго	Рубское . . .	68	6	8	213	271	Каменная церковь.
Арзамас- скаго	Селема . . .	59	6	6	270	329	
Ардатов- скаго	Серякуши. .	61	5	2	214	275	
Василь- Сурскаго . .	Семьяны . .	256	7	1	113	369	Каменная церковь.
Лукоянов- скаго	Силино . . .	184	7	3	257	141	Каменная церковь.
—	Симбуково .	90	8	5	166	256	Каменная церковь.
Арзамас- скаго	Скоряшино .	49	6	5	254	303	Камен. церк. и маслобойня.
—	Собакино (На Майдо- нѣ)	289	1½	2	104	393	Камен. церк. На р. Темѣ близь озера.
Васильсур- скаго	Сосновка . .	156	6	7	219	285	
Арзамас- скаго	Спасское . .	203	7	2	174	377	На р. Меркушѣ водяная мельница и камен. церковь.
Нижегород- скаго	Спасъ Зеле- ныя горы. . .	55	4	3	513	568	Камен. церк. 3 лавки и го- довая ярмарка.
Балахнин- скаго	Спирино. . .	47	10	19	258	305	Деревян. церк. На р. Тро- чѣ водяная мельница.
Княгинин- скаго	Спѣшаево. .	83	8	5	156	239	Каменная церковь.
Арзамас- скаго	Степаново. .	78	6	5	244	322	— —
Горбатов- скаго	Студенецъ .	47	7½	9	286	333	— —

Сергачска- го	Суботина . .	119	7	2	161	280	
Горбатов- скаго	Сурулово . .	54	6	5	109	163	
Сергач- скаго	Сурки	51	8	6	237	288	
Лукоянов- скаго	Тагаево . . .	219	4	3	101	320	Деревян. - церковь.
Горбатов- скаго	Тарки	120	8	3	105	225	Каменная церковь. Ротный дворъ 4-й роты 4-го Караб. п.
Балахнин- скаго	Тарханово . .	42	6	14	251	293	— —
Лукоянов- скаго	Темяшево . .	127	4	4	360	487	Камен. церк. главной про- мысль жителей пчеловодст.
Нижегород- скаго	Терюшево (Большое) . .	167	6	4	324	491	Жители занимаются пче- ловодствомъ.
—	Терюшево (Малое) . . .	140	5	3	270	410	Каменная церковь.
Горбатов- скаго	Теряево . . .	91	6	4	219	310	
Васильсур- скаго	Толба	184	8	3	95	279	— —
Лукоянов- скаго	Тольской (Мандалъ) . .	360	6	1	20	380	На р. Ежетъ мостъ. Ка- менная церковь.
Васильсур- скаго	Троицкое . .	74	4	177	177	251	Камен. церк., на р. Имзѣ мостъ и гать.
Арзамаз- скаго	Тумаково . .	166	2	3	128	294	Каменная церковь.
Горбатов- скаго	Тумботино . .	98	4 $\frac{1}{2}$	5	117	215	При заливѣ р. Оки по лѣ- вую сторону. Камен. церк.
Княгинин- скаго	Уварово . . .	146	4 $\frac{1}{2}$	3	270	416	Камен. церк. и 4 вѣтря- ные мельницы.
Арзамаз- скаго	Умай	98	3	4	138	236	Близъ р. Пьяны.
Сергачскаго	Урасовка . .	75	5	4	171	246	На р. Пора мостъ. Камен- ная церковь.
Ардатовска- го	Успѣнское . .	138	4	3	133	271	Каменная церковь.
Нижегород- скаго	Федякова . .	79	5	7	126	205	
Сергачскаго.	Федоровское	67	5	2	160	227	Деревян. церк. На р. Но- воженкѣ водян. мельница.
Горбатов- скаго	Фроловское .	47	8	7	323	370	Деревян. церковь.

Василь-Сурскаго . . .	Фокино . . .	291	7	2	198	489	На р. Волгѣ. Камен. церковь. Пристань.
Семеновскаго	Фокино . . .	32	11	25	374	406	Деревян. церковь.
Арзамаскаго	Харино . . .	149	2 $\frac{1}{2}$	2	284	433	
Макарьевскаго	Черемиска .	67	4	5	169	236	
Лукояновскаго	Череси . . .	175	7	2	209	384	На р. Чересь мостъ.
Сергачскаго.	Чернуха . .	114	7	2	174	288	На р. Пере мостъ.
Лукояновскаго	Чиргули. . .	200	6	2	193	393	Каменная церковь.
Горбатовскаго	Чмутово . .	88	9	7	111	199	— —
Ардатовскаго	Чуварчейскій (Майданъ)	92	3	3	225	317	На р. Горше мостъ.
Макарьевскаго	Шатилово .	81	4	3	136	217	Каменная церковь.
Сергачскаго.	Шарапово .	112	6	3	230	242	— —
Горбатовскаго	Шарюли . .	68	5	6	199	267	
—	Шуклино . .	31	9 $\frac{1}{2}$	7	176	207	
Васильсурскаго	Шумець (Помѣщичь)	29	8	9	192	221	
Горбатовскаго	Шулиново .	38	9	7	136	224	— —
Васильсурскаго	Юрино . . .	92	4	6	171	263	
Сергачскаго.	Юрьево . . .	110	5 $\frac{1}{2}$	5	241	351	На р. Пьянѣ паромъ. Камен. церковь.
Балахнинскаго	Ягодное лѣсное	27	5	3	201	228	
Княгининскаго	Ягодное . .	138	2	2	149	287	
Лукояновскаго	Язь (Болдино)	148	3 $\frac{1}{2}$	1	173	321	На р. Язь мостъ. Камен. церковь.
Княгининскаго	Якшень (Большое). .	72	4	4	202	294	На р. Пьянѣ паромъ. Камен. церковь.
Сергачскаго.	Яново	171	5 $\frac{1}{2}$	3	246	417	

Горбатов- скаго . . .	Ярымово . .	79	6	5	156	233	Каменная церковь.
Лукоянов- скаго	Гаврилово . .	80	4	5	274	354	На р. Шпарѣ мостъ, одна камен. церковь.
Ардатовска- го	Гремячево . .	178	9	2	135	213	
Нижегород- скаго	Гремячка . .	90	9	5	272	362	На р. Теглѣ двѣ водяныя мельницы.
—	Гридино . . .	92	10	6	453	445	
Лукоянов- скаго	Гуляево . . .	95	5	4	278	373	На р. Алатыри мостъ и 1 каменная церковь
Горбатов- скаго	Давыдово . .	106	6	5	235	341	
Балахнин- скаго	Дарьино . . .	535	5	10	646	681	
Макарьев- скаго	Докукино . .	65	10	10	201	266	
Семенов- скаго	Дубровка (Большая) . .	51	8	20	521	572	
Васильсур- скаго	Егорьевское	122	7	5	193	315	
Нижегород- скаго	Егорьевское	81	7	5	311	392	
Сергачскаго.	Едѣлево . . .	50	4	5	134	184	
—	Ендовищи . .	57	8	7	403	460	На р. Имзѣ мостъ, камен- ная церковь.
Макарьев- скаго	Запрудное . .	71	6	5	312	383	
Васильсур- скаго	Звѣрево (Прудище) . .	65	7	4	266	331	
Горбатов- скаго	Зеленцово . .	71	5	10	322	393	
—	Золино	61	7	9	261	322	
Ардатовска- го	Ивановское .	172	6	5	208	320	На р. Ардаткѣ, каменная церковь.

СБОРНЫЯ МѢСТА ДЛЯ ВОЙСКЪ.

Вообще въ Нижегородской губерніи мало мѣстъ удобныхъ для лагеря или смотра; берега рѣкъ или возвышенны и слишкомъ неровны, или низменны и болотисты; въ первомъ случаѣ, войскамъ будетъ затруднительно получать воду; во второмъ же, по рыхлости грунта, невозможно расположить лагеря.

Мѣста же болѣе ровныя, непесчаныя и неболотистыя заняты пашнями, потому что здѣсь жители пользуются малѣйшею возможностью для посѣва и очень мало мѣстъ пустыхъ, не занятыхъ пашнею. Луга же сѣнокосные преимущественно болотистаго свойства или поемные.

Тѣмъ не менѣе, въ слѣдующихъ мѣстахъ можно съ удобствомъ расположить войска *лагеремъ*.

Въ Нижегородскомъ уѣздѣ по правому берегу р. Кудьмы, между с. Мокрымъ и д. Новою, мѣсто занято частию пашнею, частию сѣнокосными лугами, сухое, совершенно ровное, занимаетъ въ длину до 3 верстъ, въ ширину до 2; по берегу Кудьмы растеть мелкій лѣсъ, который вовсе не препятствуетъ подходу къ водѣ, также и съ южной стороны это пространство ограждено лѣсомъ.

Здѣсь можетъ удобно помѣститься дивизія пѣхоты съ артиллеріею. Продовольствіе будетъ подвозиться изъ Нижняго Новгорода сухимъ путемъ и дороги, ведущія къ селу, хотя проселочныя но удобныя. Для дивизионнаго штаба будетъ довольно помѣщенія въ с. Мокромъ.

Въ Нижегородскомъ же уѣздѣ, по лѣвому берегу р. Ункара, на пахотныхъ поляхъ и лугахъ, примыкая лѣвымъ флангомъ къ небольшому кустарнику, идущему къ селу Спирину, вдоль рѣки верстъ на 5 въ длину и до 2 въ ширину; правой флангъ примкнетъ къ лѣсу, растущему по берегу. Мѣсто почти ровное и сухое, здѣсь удобно помѣстится дивизія пѣхоты съ артиллеріею и будетъ достаточно мѣста для ученій. Вода въ рѣкѣ годна къ употребленію; дрова находятся подъ рукою, подвозъ продовольствія, долженъ производиться сухимъ путемъ; проселочныя же дороги, ведущія къ этому мѣсту, удобны для движенія тяжестей. Для дивизионнаго штаба удобнѣе всего расположиться въ с. Никольскомъ, на правомъ берегу рѣки, на которой находится постоянный мостъ и мѣльничная плотина.

Въ Макарьевскомъ уѣздѣ, вдоль р. Сундовика, отъ с. Карикова къ Лыскову, на пахотныхъ поляхъ, въ длину до 2, въ ширину до 2½ верстъ, удобно помѣстится лагеремъ одна пѣхотная бригада;

мѣсто сухое, возвышенное; продовольствіе можетъ быть подвезено водою по Волгѣ и сухимъ путемъ по почтовой дорогѣ изъ Нижняго въ Казань. Бригадный штабъ помѣстится въ Лысковѣ; дороги, ведущія къ Лыскову, по возможности всегда исправляются и находятся въ хорошемъ состояніи.

Въ Макарьевскомъ уѣздѣ, по правому берегу р. Волги, отъ д. Исадъ до с. Просѣкъ, можно расположить на пахотныхъ поляхъ, которыя идутъ верстѣ на 7, вдоль рѣки, до двухъ дивизій пѣхоты. Мѣсто возвышенное и сухое, продовольствіе удобно подвозить водою, дрова имѣются въ избыткѣ въ недалекомъ разстояніи; неудобство этаго мѣста заключается въ трудности спуска къ рѣкѣ, который хотя и обдѣланъ, но кругъ и затруднительность спуска увеличится, въ въ дождливое время, по глинистому свойству береговъ. И потому это мѣсто болѣе удобно для смотра, или производства ученій. Въ случаѣ же расположенія лагеря, главная квартира найдетъ удобное помѣщеніе въ с. Просѣкъ,

Въ Княгининскомъ уѣздѣ, близъ заштатнаго города Перевоза, есть два удобныя мѣста для лагеря:

1) По лѣвому берегу р. Пьяны, фронтомъ параллельно дорогѣ, идущей изъ с. Вадъ, въ Большое Мурашкино, правый флангъ нѣсколько выше Перевоза; лѣвый же, противъ села Ревезень; все это пространство имѣетъ въ длину до $7\frac{1}{2}$ верстѣ и въ ширину до 4. Фронтъ лагеря составитъ ломаную линію и будетъ пересѣченъ пятью ручьями, текущими въ р. Пьяву, но на этихъ ручьяхъ имѣются или прочныя мосты или удобныя и отлогіе спуски; во всякомъ случаѣ сообщеніе не затруднительно. Мѣсто это довольно возвышенно и состоитъ преимущественно изъ луговъ; сюда идутъ большія торговыя дороги изъ Нижняго, Арзамаса, Большаго Мурашкина и изъ Братовки, лежащей на почтовомъ трактѣ изъ Арзамаса въ Симбирскъ; всѣ эти дороги совершенно удобны и сходятся къ Перевозу, въ водѣ не можетъ быть недостатка. Спуски къ рѣкѣ вездѣ отлогі, рѣка быстра и вода хорошаго качества; въ нѣкоторомъ же разстояніи (верстѣ на 6), передъ фронтомъ праваго фланга, имѣется дровяной лѣсъ; отъ лѣваго фланга онъ начинается снова и идетъ вдоль берега Пьяны. На этомъ мѣстѣ, удобно можетъ быть расположенъ цѣлый корпусъ пѣхоты съ артиллеріею. Корпусная квартира найдетъ достаточное помѣщеніе въ заштатномъ г. Перевозѣ.

2) Между деревнею Коноплянкою и Перевозомъ, на правомъ берегу Пьяны, простирается на двѣ версты сухой лугъ; здѣсь удобно расположить бригаду пѣхоты, или производить ученья.

Около с. Бутурлина и д. Кашкиной, есть удобныя мѣста для лагера, но вблизи ихъ находятся болота, вдоль р. Пьяны.

Въ Сергачскомъ уѣздѣ, отъ с. Пожарокъ, вдоль по теченію р. Пьяны, пахотное поле удобно для помѣщенія одной бригады.

Выше г. Нижняго-Новгорода, на правомъ берегу р. Оки, можетъ помѣститься бригада пѣхоты; на этомъ мѣстѣ нынѣ располагается лагеремъ 4-й учебный карабинерный полкъ. Впрочемъ, это мѣсто удобнѣе для смотра или производства полковаго ученья, потому что трудно доставать воду; берега Оки очень круты и подъемъ затруднителенъ.

Смотровыя и учебныя мѣста, какъ выше сказано, имѣются при г. Нижнемъ и при с. Просѣкѣ.

Сверхъ того, въ Нижегородскомъ уѣздѣ, между с. с. Доскино и Крутець и д. д. Бурцовой и Новопавловой, простирается почти на 8 квадр. верстѣ, совершенно ровное мѣсто; меньшая часть его занята пашнею а большая—лугами.

Близъ с. Вязовки, Нижегородскаго уѣзда, почти ровное мѣсто, тоже занято частію пашнями, частію лугами и имѣетъ до 10 квадр. верстѣ.

Близъ г. Сергача, вдоль р. Сергачки, на пространствѣ 2 верстѣ въ длину и $1\frac{1}{2}$ въ ширину, находятся, пахотныя поля и выгонные луга.

При с. Безводномъ, ровное мѣсто около 2 верстѣ въ длину, по берегу р. Волги.

При с. Кадницахъ, Макарьевскаго уѣзда, тоже ровное мѣсто занято лугами, внизъ по рѣкѣ Волгѣ, версты на двѣ въ длину и на $1\frac{1}{2}$ въ ширину.

Для производства большихъ маневровъ, удобно мѣсто отъ самаго Нижняго по правому берегу р. Волги, вдоль казанской дороги, до почтовой дороги изъ Княгинина въ с. Лысково; на этомъ пространствѣ встрѣчается мѣстность всѣхъ родовъ: гористая, холмистая и ровная, открытая и покрытая небольшими перелѣсками; дорогъ множество по всѣмъ направленіямъ; селенія расположены очень часто и потому будетъ удобно располагать войска по квартирамъ.

Отъ Арзамаса, по лѣвому берегу р. Теши, по направленію къ Ардатову; здѣсь двѣ почтовыя дороги одна изъ Арзамаса на Муромъ, другая на Ардатовъ; мѣстность большею частію холмистая и покрыта небольшими перелѣсками, селенія большія и расположены часто; много дорогъ удобныхъ для движенія.

Отъ Перевоза къ Нижнему, мѣстность большею частію откры-

тая, хорошо населена и много дорогъ, идущихъ параллельно, или пересѣкающихъ главную, большую торговую дорогу.

О ПОСТОЯННЫХЪ ГАРНИЗОНАХЪ И ВОЕННЫХЪ УЧРЕЖДЕНИЯХЪ.

Нижегородская губернія принадлежитъ къ 4-му округу внутренней стражи; квартира Начальника внутренней стражи губерніи находится въ Нижнемъ-Новгородѣ.

Въ губерніи находятся постоянно слѣдующія команды внутренней стражи:

Нижегородскій внутренній гарнизонный баталіонъ, расположенъ въ городѣ Нижнемъ-Новгородѣ.

Уѣздныя инвалидныя команды:

Нижегородская	} Расположены каждая въ го- родахъ сво- ихъ наимено- ваній.
Ардатовская	
Арзамаская	
Балахнинская	
Василь-Сурская	
Горбатовская	
Княгининская	
Лукояновская	
Макарьевская	
Семеновская	
Сергачская	

Этапныя команды.

Нижегородская—въ Нижнемъ Новгородѣ, Васильская—въ г. Василь-Сурскѣ, Демидовская (на время Выболовская, въ с. Выболовѣ Горбатовскаго уѣзда), Осташинская—въ с. Осташихѣ и Полянская—въ д. Полянахъ.

Въ Нижнемъ Новгородѣ, расположена $\frac{1}{2}$ рота артиллерійскаго гарнизона, входящая въ составъ 3-й бригады, и принадлежитъ къ Московскому округу.

Здѣсь находится артиллерійскій арсеналь, переведенный изъ Казани.

Въ Нижнемъ же Новгородѣ расположена гражданская, арестантская рота.

Губернія принадлежитъ къ VII округу, корпуса жандармовъ; въ Нижнемъ-Новгородѣ, находится квартира жандармскаго штабъ-офицера и здѣсь же расположена жандармская команда.

Военно-учебныхъ заведеній въ губерніи два: школа неранжированныхъ кантонистовъ 4-го учебного карабинернаго полка и школа кантонистовъ военно-конно-заводскаго вѣдомства.

Кромѣ того, въ Нижнемъ Новгородѣ расположенъ 4-й учебный карабинерный полкъ, входящій въ составъ 2-й учебный карабинерной бригады и Нижегородская гардкоутная команда.

О КАРАУЛАХЪ И ПОСТАХЪ, СОДЕРЖИМЫХЪ ВЪ ГУБЕРНІИ.

Караулы въ Нижегородской губерніи, содержатся войсками внутренней стражи и 4-го учебного карабинернаго полка; дѣйствующихъ же войскъ, въ настоящее время, въ ней не расположено.

Вѣдомость о караулахъ и постахъ, содержимыхъ въ губерніи.

Названіе мѣстъ, гдѣ караулы содержатся.	Число пос- товъ.		Сколько на оныя вы- ходить людей.				
	Отъ 4-го учеб- наго караби- нерн. полка.	Отъ гарнизон. баталіона.	Оберъ-офице- ровъ.	Унтеръ - офи- церовъ.	Музыкантовъ.	Ефрейторовъ.	Рядовыхъ.
Въ г. Нижнемъ-Новгородѣ	24	38	6	13	3	10	189
— — Арзамасѣ	»	11	»	2	«	4	33
— — Ардатовѣ	»	7	»	1	»	2	21
— — Балахнѣ	»	7	»	1	«	3	21
— — Василь-Сурскѣ	»	9	»	1	«	3	27
— — Горбатовѣ	»	6	»	1	»	1	18
— — Княгининѣ	»	8	»	1	»	2	24
— — Лукояновѣ	»	9	»	2	»	2	27
— — Макарьевѣ	»	10	»	2	«	3	30
— — Семеновѣ	»	8	»	1	«	2	24
— — Сергачѣ	»	9	»	2	»	2	27

II. ПО ПРЕДМЕТАМЪ ПРОВІАНТСКАГО ДЕПАРТАМЕНТА.

Въ Нижегородской губерніи хлѣбопашество составляетъ важный промыселъ и источникъ доходовъ обывателей; хлѣба здѣшнихъ посѣвовъ, достааетъ для продовольствія войскъ, расположенныхъ въ губерніи, для домашняго обихода и сверхъ того, много онаго отправляется къ пристанямъ, для виѣшной продажи. Луговъ тоже доволь- въ губерніи и въ приобрѣтеніи для войскъ сѣна, не предстоитъ за-

трудненія. Въ неурожайные годы, и слѣдовательно при значительномъ повышеніи цѣнъ на хлѣбъ, продовольствіе войскъ можетъ быть обезпечено покупкою хлѣба въ губерніяхъ: Тамбовской, Пензенской, Симбирской, Казанской, Оренбургской и Вятской, сплавляя его по рѣкамъ: Волгѣ, Окѣ, Сурѣ и Ветлугѣ.

Распоряженія по продовольствію войскъ въ Нижегородской губерніи квартирующихъ, зависятъ отъ Московской провіантской комисіи. Магазины устроены въ губернскомъ городѣ и во всѣхъ уѣздныхъ городахъ, а также въ деревняхъ Макарьевского уѣзда: Полянѣ и Осташихѣ и Горбатовскаго—Выболовѣ. Въ Нижнемъ-Новгородѣ, магазины состоятъ изъ принадлежащихъ провіантскому вѣдомству 9 лубочныхъ балагановъ, въ которые можетъ помѣститься до 8,000 четвертей муки; количество это составляетъ менѣе третьей части годовой потребности для войскъ, квартирующихъ въ Нижнемъ Новгородѣ, но какъ поставка производится обыкновенно мѣсячными пропорціями, то они могутъ быть наполняемы по мѣрѣ израсходованія и потому недостатка въ помѣщеніи не встрѣчается. Въ г. Балахиѣ, занимаются отъ казны три деревянные амбара, въ которыхъ можетъ помѣститься до 2,000 четвертей; въ прочихъ же мѣстахъ, подъ магазины отводятся зданія отъ мѣстнаго начальства, въ которые можно помѣстить хлѣба, въ г. г. Горбатовѣ до 2,500 четвертей, въ Сергачѣ до 400, въ Василь-Сурскѣ до 1,000 въ Арзамасѣ до 900, въ Княгининѣ до 300, въ Макарьевѣ до 600, въ Ардатовѣ до 1,500, въ Семеновѣ до 1,000, и въ Лукояновѣ до 800; въ д. д. Полянѣ до 500, Осташихѣ до 300, и Выболовѣ до 190 четвертей.

Во всѣхъ этихъ магазинахъ, помѣщается тоже менѣе годовой пропорціи, но мѣсячная доставка устраняетъ необходимость въ болѣе обширныхъ помѣщеніяхъ. Фуражъ почти постоянно заготовляется собственнымъ попеченіемъ войскъ, на деньги, отпускаемыя отъ провіантскаго вѣдомства; а въ случаѣ отказа отъ собственнаго заготовленія, фуражъ доставляется прямо въ войска, или хранится до израсходованія въ тѣхъ же магазинахъ, гдѣ сложенъ провіантъ.

Казенные балаганы въ г. Нижнемъ Новгородѣ, наемные амбары въ г. Балахиѣ и отведенныя помѣщенія въ другихъ мѣстахъ, находятся внѣ городовъ и деревень, въ мѣстахъ безопасныхъ отъ огня и воды.

Всѣ магазины снабжаются провіантомъ, покупаемымъ внутри губерніи подрядчиками, берущими на себя поставку хлѣба, съ торговъ, производимыхъ ежегодно въ ноябрѣ, въ г. Нижнемъ Новгородѣ. Въ случаѣ же безуспѣшности торговъ, провіантъ заготовляется

провіантскими чиновниками. Доставка провіанта производится сухимъ путемъ, исключая магазиновъ: Нижегородскаго, Балахнинскаго, Горбатовскаго, Макарьевскаго и Васильсурскаго, въ которые провіантъ доставляется часто посредствомъ сплава, по рѣкамъ: Волгѣ, Окѣ и Сурѣ.

Цѣна на провіантъ назначается обыкновенно, со всѣми расходами; поэтому особая плата за доставку провіанта не производится, и опредѣлить положительно цѣнность доставки и сплава, тѣмъ труднѣе, что она повышается и понижается случайно. Приблизительно же можно опредѣлить цѣну сухопутной перевозки за 100 верстъ отъ 40 до 50 коп. сереб., съ куля муки и съ четверти крупъ. Сплавъ по Волгѣ, Окѣ и Сурѣ изъ сосѣднихъ губерній до Нижняго Новгорода, Балахны, Горбатова, Макарьева и Василь-Сурска, сообразно съ разстояніемъ пунктовъ покупки отъ мѣстъ складовъ, можно полагать въ 30 коп. сер. съ куля муки и съ четверти крупъ.

Среднія цѣны, за послѣднія 10 лѣтъ были слѣдующія: за четверть муки безъ куля (въ 7 пуд. 10 фунт.) 3 руб. 42 коп., крупъ (вѣсомъ въ 8 пуд. 10 фунт.) 4 руб. 88 коп., четверть овса (вѣсомъ въ 5 пуд. 25 фунт.) 1 руб. 82 коп., пудъ сѣна $14\frac{1}{2}$ коп. и солома $5\frac{1}{4}$ коп. Содержаніе челоуѣка стоило 11 руб. $63\frac{1}{4}$ коп., лошади строевой 62 руб. 1 коп. и подъемной 47 руб. 94 копѣекъ.

Цѣны 1849 года: за четверть муки 3 руб. $58\frac{1}{4}$ коп., крупъ 5 руб. $87\frac{1}{4}$ коп., овса 2 руб. 12 коп., пудъ сѣна $22\frac{1}{2}$ коп., соломы $5\frac{1}{2}$ коп. сереб. Содержаніе: челоуѣка 12 руб. 58 коп., лошади строевой 78 руб. $7\frac{1}{2}$ коп. и подъемной 65 руб. 94 коп. серебромъ.

III. ПО ПРЕДМЕТАМЪ КОММИСАРИАТСКАГО ДЕПАРТАМЕНТА.

Въ Нижегородской губерніи, какъ выше сказано, много фабрикъ, произведенія которыхъ необходимы для войскъ; сверхъ того много привозится разныхъ издѣлій на Нижегородскую ярмарку. Изъ произведеній губерніи въ особенности заслуживаютъ вниманія: кожевенный товаръ всѣхъ сортовъ; кожевенныя издѣлія заводовъ Горбатовскаго, Нижегородскаго и Арзамазскаго уѣздовъ и села Большаго Мурашкина (Княгининскаго уѣзда), славятся своимъ достоинствомъ. Фабрики Ардатовскаго и Лукояновскаго уѣздовъ доставляютъ сукна по подряду въ комитетъ снабженія войскъ сукнами. Металлическими издѣліями славится Горбатовскій уѣздъ, кузнечными—Семеновскій.

Въ Нижегородскую губернію, преимущественно на заводы, привозятся изъ Казанской, Симбирской и Оренбургской губерній большими партіями сырыя кожи, бычачьи, яловочныя и козловыя;

шерсть привозится въ небольшомъ количествѣ на Нижегородскую ярмарку; сюда же привозятся фламскія полотна, равендукъ, холстъ рубашечный и подкладочный; многое изъ всего этаго закупается военными комиссіонерами.

Войска, расположенныя въ губерніи, получаютъ слѣдующія имъ срочныя вещи по распоряженію Московской комиссаріатской комисіи. Почти все издѣлія, какъ здѣшной губерніи, такъ и привозныя изъ другихъ губерній сосредоточиваются на Нижегородской ярмаркѣ и главная распродажа ихъ совершается во время ярмарки, т. е. съ 15 іюля по 25 августа.

Издѣлія Нижегородской губерніи привозятся на ярмарку преимущественно сухимъ путемъ; изъ тѣхъ же губерній, которыя имѣютъ водяное сообщеніе, доставляются водою. Съ Нижегородской ярмарки; издѣлія покупаемыя комиссаріатомъ, препровождаются въ Москву сухимъ путемъ по шоссе, которое, находясь всегда въ хорошемъ состояніи, нисколько не затрудняетъ доставки, такъ что отправка водою не будетъ ни дешевле, ни скорѣе.

К о н е ц ъ.

Всего в 1811 году в губернии было поименовано 12000 душ мужского пола, в том числе 10000 душ вольных и 2000 душ крепостных.

Всего в 1812 году в губернии было поименовано 12500 душ мужского пола, в том числе 10500 душ вольных и 2000 душ крепостных.

Всего в 1813 году в губернии было поименовано 13000 душ мужского пола, в том числе 11000 душ вольных и 2000 душ крепостных.

Итого

Вольные	10000	10500	11000
Крепостные	2000	2000	2000
Всего	12000	12500	13000

ТАБЛИЦА

П р о с т р а п с т в а .

Названіе городовъ.	Подъ городами.	Подъ уѣздами (въ десятинахъ).						
		Полей.	Луговъ.	Выгона, дорогъ и подъкустовъ и подъстроениями.	Лѣса.		Болотъ и воды.	Всего.
					Строеваго.	Дровянаго.		
Нижній-Новгородъ	1,098	199,234	25,040	5,892	13,379	66,899	12,793	324,335
Ардатовъ	1,619	155,362	24,729	4,505	56,301	309,506	11,705	537,027
Арзамасъ	1,320	161,695	18,121	7,409	16,194	106,229	12,163	323,881
Бахахна	697	115,529	26,441	3,662	48,510	144,068	18,201	377,108
Горбатовъ	1,177	143,584	24,886	8,009	22,763	152,967	51,254	404,639
Василь-Сурскъ	751	149,871	17,001	4,273	52,941	72,499	12,560	309,895
Княгининъ	57	171,917	17,562	5,304	10,500	41,240	6,707	253,287
Лукояновъ	2,068	197,455	30,546	7,359	12,030	245,855	8,050	503,063
Макарьевъ	109	95,591	25,053	2,562	195,336	301,634	32,892	653,177
Семеновъ	90	150,054	33,775	7,627	105,521	188,859	43,032	528,958
Сергачъ	63	172,504	25,793	5,757	—	61,838	8,205	74,160

ТАБЛИЦА

НАРОДОНАСЕЛЕНИЯ НИЖЕГОРОДСКОЙ ГУБЕРНИИ, ПО СОСЛОВІЯМЪ, ГОРОДАМЪ И УЪЗДАМЪ.

	Г о с п о л с т в у ю щ е й в ѣ р ы .																																											
	Нижегородскій уѣздъ.				Ардатовскій уѣздъ.				Арзамасскій уѣздъ.				Балахнинскій уѣздъ.				Васильскій уѣздъ.				Горбатовскій уѣздъ.				Княгининскій уѣздъ.				Лукияновскій уѣздъ.				Макарьевскій уѣздъ.				Семеновскій уѣздъ.				Сергачскій уѣздъ.			
	Въ городѣ.		Въ уѣздѣ.		Въ городѣ.		Въ уѣздѣ.		Въ городѣ.		Въ уѣздѣ.		Въ городѣ.		Въ уѣздѣ.		Въ городѣ.		Въ уѣздѣ.		Въ городѣ.		Въ уѣздѣ.		Въ городѣ.		Въ уѣздѣ.		Въ городѣ.		Въ уѣздѣ.		Въ городѣ.		Въ уѣздѣ.									
	Муж.	Жен.	Муж.	Жен.	Муж.	Жен.	Муж.	Жен.	Муж.	Жен.	Муж.	Жен.	Муж.	Жен.	Муж.	Жен.	Муж.	Жен.	Муж.	Жен.	Муж.	Жен.	Муж.	Жен.	Муж.	Жен.	Муж.	Жен.	Муж.	Жен.	Муж.	Жен.	Муж.	Жен.	Муж.	Жен.								
Духовенства . . . { чернаго 40 154 37 —	благаго 176 297 286 611	Дворянъ потомственныхъ 423 315 22 29	Чиновниковъ и приказно-служащихъ 1445 716 3 6	Почетныхъ гражданъ 24 21 — —	Купцовъ { 1-й гильдіи 43 39 — —	2-й — 45 48 — —	3-й — 502 459 — —	Мѣщанъ и посадскихъ 4450 3918 216 338	Крестьянъ { государственныхъ 886 324 6101 6550	удѣльныхъ 416 251 — —	помѣщичьихъ 2842 2248 41683 45917	дворовыхъ 1265 1049 430 612	разныхъ наименованій 89 114 325 351	Военно-служащихъ { Офицерскихъ чиновъ 302 81 1 —	Нижнихъ чиновъ 5752 1617 10 —	Отставныхъ нижнихъ чиновъ 429 130 363 187	Безсрочныхъ { Офицерскихъ чиновъ — — — —	Нижнихъ чиновъ 9 — 6 — —																										

Иновѣрцевъ въ губерніи.

	Муж.	Жен.
Единоувѣрцевъ	10,675	13,352
Католиковъ	78	20
Лютеранъ и Реформатовъ	100	89
Магометанъ	11,319	13,042
Евреевъ	309	20

Т А Б Л И Ц А

О ЧИСЛѢ ВОЙСКЪ, КОТОРОЕ МОЖЕТЪ БЫТЬ РАСОЛОЖЕНО ПО УѢЗДАМЪ.

Названіе уѣздовъ.	Расположеніе войскъ по квартирамъ.								
	Пространнымъ.			Обыкновеннымъ.			Тѣснымъ.		
	Пѣхоты.	Кавалеріи.	Артиллеріи.	Пѣхоты.	Кавалеріи.	Артиллеріи.	Пѣхоты.	Кавалеріи.	Артиллеріи.
Нижегородскій	3,400	850	650	10,000	2,500	2,000	30,000	8,500	6,000
Ардатовскій	3,000	750	600	9,000	2,250	1,800	27,000	6,700	5,400
Арзамасскій	3,600	900	720	10,800	2,700	2,200	32,000	8,000	6,400
Балахвинскій	3,500	850	700	10,500	2,600	2,100	31,500	7,800	6,300
Василь-Сурскій	2,800	700	550	8,400	2,100	1,700	25,200	6,300	5,100
Горбатовскій	3,400	850	650	10,000	2,500	2,000	30,000	8,500	6,000
Княгининскій	4,200	1,000	850	12,600	3,000	2,500	37,800	9,000	7,500
Лукояновскій	4,700	1,200	950	14,100	3,600	2,800	42,500	10,000	8,400
Макарьевскій	2,700	6,700	550	7,100	2,000	1,600	21,300	6,000	4,800
Семеновскій	3,400	850	650	10,000	2,500	2,000	30,000	8,500	6,000
Сергачскій	3,500	850	700	10,500	2,550	2,000	31,500	7,800	6,300

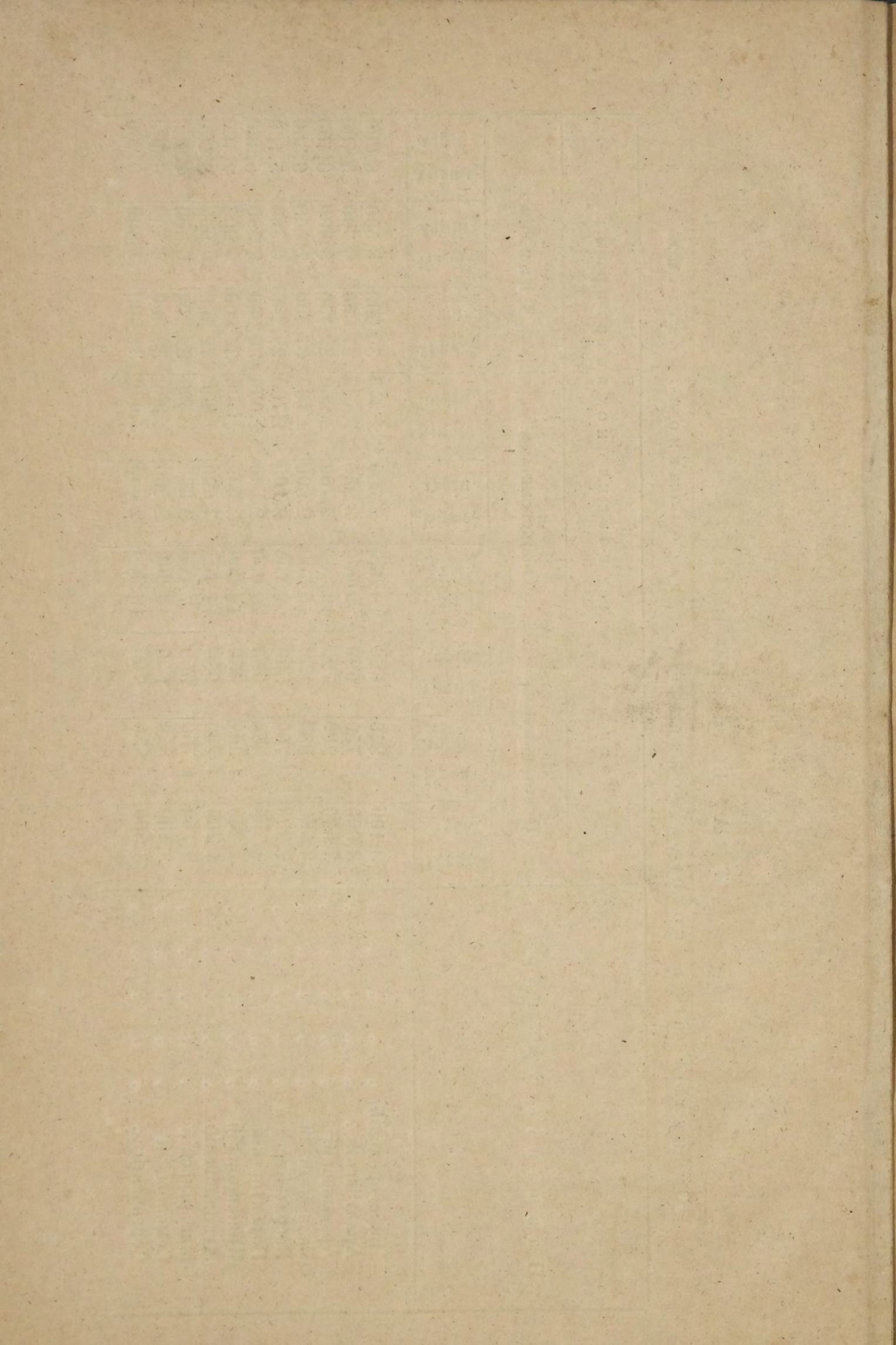

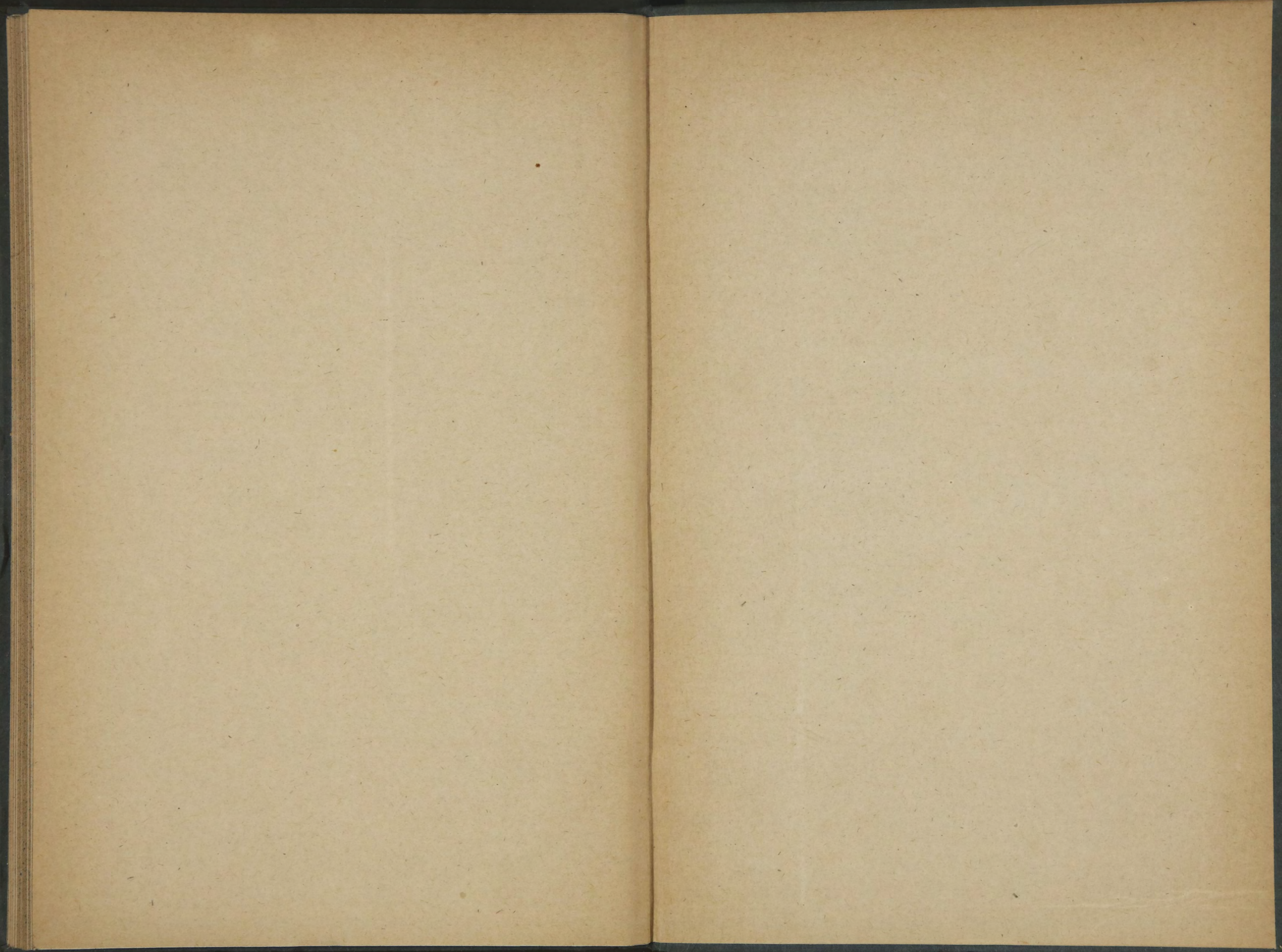

ОФИЦЕРОВЪ

101.

№ 49340

ОМ 91

БОЕЕГО ДОГРАДНО

Исканъ 203. № 17. 4.



И
М
И
А
М
И
У
Д
А
М
И
Т
Е
Р
И

В
В
В
Р
А
М
Б
В
В
О

О
Т
А
В
А

