

№

1160

ИМПЕРИЯ

ВОЕННО-СТАТИСТИЧЕСКОЕ

ОБОЗРѢНІЕ

РОССІЙСКОЙ ИМПЕРІИ.

*Издаваемое по ВЫСОЧАЙШЕМУ повелѣнію  
при 1-мъ Отдѣленіи*

ДЕПАРТАМЕНТА ГЕНЕРАЛЬНАГО ШТАБА

ТОМЪ VI.

ЧАСТЬ 1.

МОСКОВСКАЯ ГУБЕРНІЯ.

1853 ГОДА.

ВОЕННО-СТАТУТИЧЕСКОЕ

ПОСОБИЕ

РОССИЙСКОЙ ИМПЕРИИ

Составлено по Высочайшему повелению

Генерал-Адмирала

Адмирала Г. П. Шестакова

Том II

Часть II

МОСКВА

САНКТ-ПЕТЕРБУРГ

В Военно-Административном Училище

1855.



**ВОЕННО-СТАТИСТИЧЕСКОЕ**  
**ОБОЗРѢНІЕ**  
**РОССІЙСКОЙ ИМПЕРІИ.**

Издаваемое по Высочайшему повелѣнію

при 1-мъ отдѣленіи

Департамента Генеральнаго Штаба.

Т О М Ъ VI.

Ч А С Т Ъ 1.

—

МОСКОВСКАЯ ГУБЕРНІЯ.

---

САНКТПЕТЕРБУРГЪ.

Въ типографіи Департамента Генеральнаго Штаба.

—  
**1853.**

К

ВОЕННО-СТАТИСТИЧЕСКОЕ

ОТДЕЛЕНИЕ

ВОЕННО-СТАТИСТИЧЕСКОЕ

РОССИЙСКОЙ ИМПЕРИИ

ОТДЕЛЕНИЕ

ИЗДАНИЕ ПО ИМПЕРИАЛЬНОМУ ЗАКАЗУ

ВОЕННО-СТАТИСТИЧЕСКОЕ

АКАДЕМИИ ГЕНЕРАЛЬНОГО ШТАБА

72379

ТОМ

ЧАСТЬ I

МОСКОВСКАЯ ИМПЕРИЯ

ВЪ ПЕРВОМЪ ВЫПУСКЕ

СЪ ПРИЛОЖЕНІЕМЪ

КАРИКАТУРЫ

ВЪ ПЕРВОМЪ ВЫПУСКЕ

1882

11160

**ВОЕННО-СТАТИСТИЧЕСКОЕ**

**ОБОЗРѢНІЕ**

**МОСКОВСКОЙ ГУБЕРНІИ.**



*По рекомосцировкамъ и матеріаламъ, собраннымъ на мѣсть, составлялъ  
Генеральнаго Штаба Капитанъ Сельчинъ.*

39

А. К. Ф.



# О Г Л А В Л Е Н І Е

## ВОЕННО-СТАТИСТИЧЕСКАГО ОБОЗРѢНІЯ МОСКОВСКОЙ ГУБЕРНІИ.

### СВѢДЕНІЯ ОБЩІА.

	Стр.
<i>I. Общій взглядъ на губернію, въ Военно-Статистическомъ отношеніи .</i>	1.
<i>II. Мѣстность . . . . .</i>	2.
Границы . . . . .	—
Управленіе и раздѣленіе . . . . .	—
Пространство. . . . .	5.
Взглядъ на поверхность губерніи и на точву ея . . . . .	6.
Гидрографическій обзоръ губерніи . . . . .	13.
Рѣки . . . . .	14.
Озера . . . . .	57.
Болота . . . . .	60.
Пути сообщенія . . . . .	65.
Желѣзная дорога . . . . .	66.
Шоссе . . . . .	68.
Почтовые дороги . . . . .	78.
Торговья. . . . .	86.
Дороги между уѣздными городами. . . . .	91.
Зимнія дороги. . . . .	102.
Дороги въ военномъ отношеніи. . . . .	—
Этапныя дороги . . . . .	110.
Естественныя произведенія . . . . .	111.
Климатъ . . . . .	113.
<i>III. Жители. . . . .</i>	119.
Общее число . . . . .	—
Нравы и очерки быта . . . . .	—
Движеніе народонаселенія . . . . .	126.
Размѣщеніе жителей . . . . .	128.
<i>IV. Промышленность . . . . .</i>	133.
Сельское хозяйство, промыслы и ремесла . . . . .	134.
Земледѣліе . . . . .	—
Огородничество и садоводство . . . . .	138.
Луговодство . . . . .	139.
Скотоводство . . . . .	141.
Лѣсоводство . . . . .	142.
Пчеловодство . . . . .	147.
Добываніе торфа. . . . .	194.
Фабрики и заводы . . . . .	150.
Мельницы . . . . .	172.
Торговля . . . . .	173.



<b>V. Образованность</b>	184.
Религіозная	—
Умственная	194.
Нравственность	199.
Благотворительность	200.
Описаніе городовъ и замѣчательныхъ мѣстъ	202.

### СВѢДЕНІЯ СПЕЦІАЛЬНЫЯ.

<b>I. По предметамъ Департамента Генеральнаго Штаба</b>	251.
Историческій взглядъ на мѣру постоя	—
Алфавитный списокъ мѣстъ, удобныхъ къ помѣщенію различныхъ штабовъ, ротныхъ и эскадронныхъ дворовъ въ Московской губерніи	257.
Сборныя мѣста для войскъ	272.
О постоянныхъ гарнизонахъ и военныхъ учрежденіяхъ	276.
По корпусу Внутренней стражи	—
По Артиллерійскому вѣдомству	279.
По Корпусу Жандармовъ	281.
По Военнымъ Поселеніямъ.	—
По Военно-Учебнымъ заведеніямъ	288.
О караулахъ и постахъ, содержимыхъ въ Московской губерніи.	—
<b>II. По предметамъ Провіантскаго Департамента</b>	295.
<b>III. По предметамъ Коммиссаріатскаго Департамента.</b>	297.
Обзоръ Военныхъ событій, происходившихъ въ предѣлахъ Московской губерніи	299.

# ВОЕННО-СТАТИСТИЧЕСКОЕ

## ОБОЗРѢНІЕ

# МОСКОВСКОЙ ГУБЕРНІИ.

### СВѢДѢНІЯ ОБЩІЯ.

#### I. ОБЩИЙ ВЗГЛЯДЪ НА ГУБЕРНІЮ, ВЪ ВОЕННО-СТАТИСТИЧЕСКОМЪ ОТНОШЕНІИ.

Московская губернія лежитъ между  $54^{\circ} 49' 9''$  и  $56^{\circ} 42' 36''$  с. ш. и между  $52^{\circ} 49' 32''$  и  $56^{\circ} 54' 54''$  в. д. Находясь въ центрѣ Европейской Россіи, она составляетъ  $\frac{1}{153}$  часть ея пространства, занимая всего 595 квад. миль, и заключаетъ почти  $\frac{1}{63}$  часть ея населенія, а именно: 803, 159 (\*) человекъ мужскаго пола.

Значительная населенность губерніи ( $1,349\frac{1}{2}$  человекъ на 1 квад. милю), большое количество луговъ въ восточныхъ уѣздахъ, а также размѣщеніе жителей преимущественно большими селеніями, представляютъ удобства для размѣщенія всѣхъ родовъ войскъ, но скудость продовольствія ограничиваетъ эти выгоды: Московская губернія не только не имѣетъ излишка въ хлѣбныхъ запасахъ, но для пополненія своихъ провіантскихъ магазиновъ, производитъ закупку хлѣба большею частію въ сосѣднихъ губерніяхъ.

Положеніе губерніи, относительно внѣшнихъ границъ Имперіи, не требуетъ постояннаго въ ней расположенія значительнаго числа войскъ.

(\*) Число душъ заимствовано изъ годоваго отчета Г. Московскаго Гражданскаго Губернатора за 1852 годъ.

Въ губерніи этой никогда большой массы ихъ и не располагалось, кромѣ юго - восточныхъ уѣздовъ, занимаемыхъ, и то не всегда, двумя полками кавалеріи, и Верейскаго съ Серпуховскимъ уѣздомъ, гдѣ постоянно располагается артиллерія.

Относительно же комисаріатскаго довольствованія войскъ, Московская губернія представляетъ средствъ гораздо болѣе. Въ ней находятся двѣ казенныя фабрики: одна лосинная, которая заготовляетъ на всю армію лосинныя вещи; другая суконная, заготовляющая приборное армейское сукно, а также и гвардейское; кромѣ того на 23 частныхъ фабрикахъ выдѣлывается армейское сукно, а частью и гвардейское. Есть также двѣ пуговичныя, много металлическихъ фабрикъ и разныхъ заводовъ.

## II. МѢСТНОСТЬ.

### 1) Границы.

Московская губернія сопредѣльна съ сѣвера и сѣверо-запада Тверской губерніи, съ запада—Смоленской, съ юго-запада—Калужской, съ юга—Тульской, съ юго-востока—Рязанской и съ сѣверо-востока—Владимірской.

Протяженіе границы равняется  $1,234\frac{1}{4}$  вер. Почти половина пограничной черты, около  $509\frac{3}{4}$  вер., идетъ сухимъ рубежемъ; другая, большая половина  $724\frac{1}{2}$  верстъ, по теченію рѣкъ; изъ послѣдней части замѣчательны по непрерывности, южная, идущая по теченію Оки, около 135 верстъ, по теченію рѣч. Протвы около 12 вер. и сѣверная, идущая также почти непрерывно на протяженіи 255 в., по теченію рѣкъ, а именно: рѣки Лобь  $41\frac{1}{4}$  вер., Ламы  $14\frac{1}{2}$  в. Шоши 42 и Волги  $13\frac{1}{2}$  версты и рѣчками Сестрой, Дубной и Вельей  $159\frac{1}{2}$  в. верстъ. На всей этой пограничной чертѣ есть только два промежутка сухаго рубежа: первый между рѣкою Лобь и рѣкою Ламой,  $30\frac{1}{2}$  верстъ, второй между Волгой и небольшимъ притокомъ р. Сестры,  $20\frac{1}{2}$  верстъ.

### 2) УПРАВЛЕНІЕ И РАЗДѢЛЕНІЕ.

По управленію, Московская губернія раздѣляется на 13 уѣздовъ: Московскій, Волоколамскій, Можайскій, Дмитровскій, Звенигородскій, Верейскій, Коломенской, Клинской, Рузской, Подольской и Бронницкой; почти всѣ уѣзды дѣлятся на два стана, исключая Московскаго, который раздѣленъ на 6, и Серпуховскаго, раздѣленнаго на три; также предположено раздѣлить на три стана и Дмитровскій уѣздъ.

Помѣщенія становыхъ приставовъ находятся въ слѣдующихъ пунктахъ:

*Московского уѣзда.*

- |                                |                             |
|--------------------------------|-----------------------------|
| 1-го стана с. Ивановское . . . | 4-го стана с. Алексѣевское. |
| 2-го — с. Пушкино . . .        | 5-го — сл. Даниловская.     |
| 3-го — с. Всесвятское. . .     | 6-го — д. Черная Грязь.     |

*Дмитровскаго уѣзда.*

- |                                |                         |
|--------------------------------|-------------------------|
| 1-го стана Сергіевскій посадъ. | 2-го стана г. Дмитровъ. |
|--------------------------------|-------------------------|

*Клинскаго уѣзда:*

- |                               |                        |
|-------------------------------|------------------------|
| 1-го стана д. Солнечная Гора. | 2-го стана д. Семцына. |
|-------------------------------|------------------------|

*Волоколамскаго уѣзда.*

- |                            |                          |
|----------------------------|--------------------------|
| 1-го стана с. Серeda . . . | 2-го стана с. Ярополецъ. |
|----------------------------|--------------------------|

*Звенигородскаго уѣзда.*

- |                                |                               |
|--------------------------------|-------------------------------|
| 1-го стана с. Перхушково . . . | 2-го стана з. г. Воскресенскъ |
|--------------------------------|-------------------------------|

*Рузскаго уѣзда.*

- |                              |                           |
|------------------------------|---------------------------|
| 1-го стана с. Веденское. . . | 2-го стана с. Никольское. |
|------------------------------|---------------------------|

*Можайскаго уѣзда.*

- |                             |                        |
|-----------------------------|------------------------|
| 1-го стана с. Сивково . . . | 2-го стана с. Грибово. |
|-----------------------------|------------------------|

*Верейскаго уѣзда.*

- |                                |                            |
|--------------------------------|----------------------------|
| 1-го стана с. Богородское. . . | 2-го стана с-цо Кутменево. |
|--------------------------------|----------------------------|

*Подольскаго уѣзда.*

- |                              |                           |
|------------------------------|---------------------------|
| 1-го стана г. Подольскъ. . . | 2-го стана с. Бабарыкино. |
|------------------------------|---------------------------|

*Серпуховскаго уѣзда.*

- |                             |                    |
|-----------------------------|--------------------|
| 1-го стана с. Бадѣево . . . | 3-го — — Кіасавка. |
| 2-го стана с. Мышкино.      |                    |

*Коломенскаго уѣзда.*

- |                             |                       |
|-----------------------------|-----------------------|
| 1-го стана с. Сандыри . . . | 2-го стана с. Малино. |
|-----------------------------|-----------------------|

*Бронницкаго уѣзда.*

- |                             |                         |
|-----------------------------|-------------------------|
| 1-го стана д. Юрасова . . . | 2-го стана д. Нашекина. |
|-----------------------------|-------------------------|

*Богородскаго уѣзда.*

- |                             |                         |
|-----------------------------|-------------------------|
| 1-го стана д. Цаплина . . . | 2-го стана с. Анискино. |
|-----------------------------|-------------------------|

Государственныя имѣнія, находящіяся въ Московской губерніи, раздѣляются на 5 округовъ; три изъ нихъ заключаютъ въ себѣ по три уѣзда, а два по два; въ каждомъ уѣздѣ, селенія раздѣ-

ляются на неровное число волостей; а тѣ подраздѣляются еще на общества, число которыхъ также не уравнено. Слѣдующая таблица показываетъ подробно раздѣленіе государственныхъ имуществъ, и число душъ муж. и жен. пола по волостямъ, а равно и пункты, въ которыхъ помѣщаются волостныя правленія.

Названіе округа.	Уѣзды къ округу принадлежщія.	Названіе волостей.	Число обществъ.	Число душъ.		Гдѣ помѣщаются волостныя правленія.	
				Муж.	Жен.		
Мо-сковскій. 1-й округъ	Московского.	Назарьевская . . .	5	8,107	8,697	д. Назарьева.	
		Карачаровская . . .	7	8,527	9,340	с. Карачарово.	
	Богородского.	Дубровская . . .	4	5,317	5,574	— Запонарье.	
		Игнатьевская . . .	3	3,489	3,633	д. Игнатьева.	
		Амеревская . . .	3	2,977	3,462	с. Амерово.	
	Бронницкаго.	Вохренская . . .	4	4,957	5,881	— Бисарево.	
		Жирошкинская . . .	3	4,404	3,286	д. Жирошкина.	
	Клинскаго. 2-й округъ	Клинскаго.	Завидовская . . .	4	5,364	5,870	с. Завиново.
			Некрасинская . . .	4	5,601	5,993	д. Некрасина.
			Покровская . . .	3	4,326	4,814	с. Покровъ.
Калеевская . . .			4	5,257	5,700	д. Калеева.	
Дмитровскаго. 2-й округъ	Дмитровскаго.	Рогачевская . . .	5	6,678	7,051	с. Рогачево.	
		Синьковская . . .	5	6,873	7,141	д. Настасьина.	
		Соколовская . . .	4	6,610	7,244	— Соколова.	
Звенигородскаго. 2-й округъ	Звенигородскаго.	Морозовская . . .	5	7,022	8,913	— Морозова.	
		Бужаровская . . .	4	7,831	9,113	с. Бужарово.	
		Рыбушкинская . . .	4	6,043	6,953	— Рыбушкино.	
Волоколамскаго. 3-й округъ	Волоколамскаго.	Грибановская . . .	2	2,665	2,882	д. Грибанова.	
		Серединская . . .	5	6,609	6,875	— Якшина.	
		Поповкинская . . .	4	6,067	6,430	— Бренева.	
Рузскаго. 3-й округъ	Рузскаго.	Шиловская . . .	4	5,927	6,465	— Шиловка.	
		Арешковская . . .	3	4,026	4,987	— Арешня.	
Серпуховскаго. 4-й округъ	Серпуховскаго.	Глубокская . . .	4	4,974	5,494	д. Глубокая.	
		Кривцовская . . .	5	5,735	6,128	сл. Бѣлопесоцкая	
Подольскаго. 4-й округъ	Подольскаго.	Кувыкинская . . .	3	3,550	4,305	с. Станиславль.	
		Добрятинская . . .	5	6,111	6,848	д. Заборье.	
Коломенскаго. 4-й округъ	Коломенскаго.	Федосьинская . . .	3	2,570	2,752	с. Подберезники	
		Бочмановская . . .	4	5,176	6,137	д. Бочманова.	
Можайскаго. 5-й округъ	Можайскаго.	Новосуринская . . .	2	2,863	3,435	д. Новосурина.	
		Муравлихинская . . .	3	3,477	3,486	— Журавлиха.	
Верейскаго. 5-й округъ	Верейскаго.	Горковская . . .	5	5,959	6,301	— Горки.	
Итого въ 5 окр. 31 волость . . .			119	165,092	182,690.		

Имѣнія удѣльнаго вѣдомства занимаютъ весьма незначительную часть въ Московской губерніи; онѣ дѣлятся на 5 приказовъ и одно отдѣленіе; это раздѣленіе не совпадаетъ съ раздѣленіемъ на уѣзды.

Приказы.	У ѣ з д ы.	Число душъ.		Гдѣ помѣщают- ся приказы.
		Муж.	Жен.	
Коломенской.	Московской . . . .	6,232	6,575	д. Ногатина.
	Серпуховской . . . .			
	Бронницкой . . . .			
Тайницкой . . . .	{Московской . . . .}	3,655	4,287	с. Б. Мытищи.
	{Дмитровской . . . .}			
Мячковской.	{Бронницкой . . . .}	4,883	5,092	с. Вер. Мячково
	{Подольской . . . .}			
Гжельской . . . .	Бронницкой . . . .	4,332	4617	с. Гжель.
Карповской . . . .	{Бронницкой . . . .}	5,495	5,678	с. Карпово.
	{Богородской . . . .}			
Борисовское от- дѣленіе . . . .	{Можайской . . . .}	1,461	1,587	с. Борисово (За- ручная слобода)
	{Верейской . . . .}			
Всего. . . .		26,058	27,836.	

### 3) Пространство.

Московская губернія заключаетъ въ себѣ 29,162<sup>1</sup>/<sub>4</sub> квад. верстѣ, или 3,037,737 десятинъ и 385 саженой; подробное же раздѣленіе земли по уѣздамъ, и въ уѣздахъ: на усадебную, пахатную, лѣсную и неудобную показано въ таблицѣ, приложенной подъ № 1-мъ.

Изъ этой таблицы видно, что въ уѣздахъ число десятинъ подъ усадьбами составляетъ 0,020; пахотныхъ полей — 0,4; луговъ — 0,136; лѣсовъ: строеваго, дровянаго и кустарниковъ—0,4 и не удобныхъ мѣстъ 0,045, такъ что почти половина губерніи представляется покрытою лѣсными пространствами; однако, принимая въ соображеніе постоянное потребленіе лѣса на постройки и дрова, нельзя положиться чтобы отношеніе это сохранилось на долго, особенно въ помѣщичьихъ дачахъ, гдѣ лѣса въ короткое время могутъ быть истреблены, для продажи и на другія надобности, по произволу владѣльцевъ.

Гораздо болѣе достовѣрности заслуживаютъ вѣдомости о земляхъ крестьянъ Государственныхъ имуществъ, у которыхъ лѣса составляютъ 0,388 отъ всего количества земли, а у удѣльныхъ крестьянъ 0,466. Особенно богаты лѣсами уѣзды сѣверо-восточные: Богородской, Клинской и Дмитровской, въ которыхъ лѣса занимаютъ почти половину пространства; то же можно сказать и о сѣверо-восточной части Московской губерніи, хотя въ ней количество лѣсовъ, дѣйствительно существующихъ, нѣсколько разнится съ таблицей; въ

первыхъ же трехъ уѣздахъ, показанныя цифры могутъ быть приняты за совершенно вѣрныя.

Относительно пахатныхъ полей должно замѣтить, что они занимаютъ болѣе третьей части пространства Московской губерніи. Въ уѣздахъ: Коломенскомъ, Волоколамскомъ и Рузскомъ, обработанныя поля составляютъ большую половину всей земли, въ Подольскомъ—половину; въ прочихъ менѣе, а именно около  $\frac{1}{3}$ ; за исключеніемъ Богородскаго, въ которомъ поля составляютъ менѣе  $\frac{1}{7}$  доли.

Луговой земли болѣе всего находится въ уѣздахъ: Бронницкомъ, Московскомъ и Клинскомъ, а также и въ Подольскомъ; второе мѣсто могутъ занимать: Дмитровскій, Звенигородскій, Богородскій, Верейскій, Можайскій и Волоколамскій; менѣе же луговой земли—въ Рузскомъ, Коломенскомъ, а особенно въ Серпуховскомъ; въ послѣднемъ луга составляютъ 0,075 всего пространства уѣзда.

Изъ показаннаго количества десятинъ въ уѣздахъ, земли, принадлежащія крестьянамъ Государственныхъ имуществъ, крестьянамъ удѣльнаго вѣдомства и частнымъ лицамъ, имѣютъ между собою слѣдующее отношеніе: первыя 0,252, вторыя 0,033, и послѣдніе 0,715, а именно.

	Государст- венн. иму- ществъ.	Удѣльнаго вѣдомства.	Частныхъ лицъ.
Усадебной . . . . .	14,379	1,737 $\frac{1}{2}$	22,187 $\frac{1}{2}$
Полевой . . . . .	335,676	29,154	823,560
Луговой. . . . .	71,944	9,580	154,142
Лѣсной (*). . . . .	286,097 $\frac{1}{2}$	46,830 $\frac{1}{2}$	993,927
Неудобной (Болотъ, *рѣкъ, дорогъ, малыхъ кустарни- ковъ и другихъ) . . . . .	28,559	10,741	93,940
Всего . . . . .	736,655 $\frac{1}{2}$	98,043 $\frac{1}{2}$	2,087,751 $\frac{3}{4}$

#### 4) Взглядъ на поверхность губерніи и на почву ея.

Московская губернія, лежащая въ огромной котловинѣ Валдайско-Московской, простирающейся съ сѣвера на югъ отъ Валдайскихъ горъ до возвышенностей Орловской губерніи, имѣетъ общія съ этою котловиной свойства.

(\*) По вычисленію плановъ Московской съемки, собственно лѣса вообще: казенныя, удѣльныя и помѣщичьи составляютъ 979,957 дес. 675 саж., а вмѣстѣ съ кустарниками 1,210,387 дес. 772 сажени.

Южный склонъ Валдайскихъ горъ, ограждающій общую котловину съ сѣверной стороны, возвышенъ, по показанію Гельмерса, на 1,085 пар. ф.; поверхность котловины понижается по направленію къ югу, такъ что около Серпухова и Коломны она лежитъ на высотѣ 300 и 400 пар. ф. отъ поверхности океана. Главный геогностическій характеръ этой котловины состоитъ въ маломъ количествѣ составляющихъ ее слоевъ и формацій, между которыми преимущественно, и даже почти исключительно, развивается формація горнаго известняка. Второй важныйъ признакъ ея есть почти повсѣмѣстное, горизонтальное расположеніе слоевъ.

Въ слѣдствіе такого расположенія пластовъ, мѣстность Московской губерніи вездѣ волнистая, почти ровная, имѣющая общій склонъ къ югу востоку; кромѣ сѣверныхъ уѣздовъ, орошаемыхъ притоками Волги (\*). Въ слѣдствіе той же горизонтальности пластовъ, рѣки иногда глубоко прорѣзываютъ свое русло, отчего берега дѣлаются обрывисты; впадающіе съ боковъ рѣчки и ручьи встрѣчаются часто.

Дно котловины состоитъ изъ древнихъ пластовъ глины и песчаниковъ, которые называются Девонскою системою. Горныя породы, входящія въ составъ Девонской системы, состоятъ преимущественно изъ известняковъ и переслаивающихся съ ними тонкихъ слоевъ глинистыхъ породъ (\*\*).

Горный известнякъ состоитъ изъ двухъ ярусовъ: верхняго и нижняго; первый—бѣлаго, или бѣложелтаго цвѣта и рыхлаго сложенія, не содержитъ растений, а только остатки животныхъ, жившихъ преимущественно при берегахъ морей; второй—черноватаго или темнаго цвѣта, плотенъ, доставляетъ иногда мраморъ, средняго достоинства, заключаетъ въ себѣ много обугленныхъ растений и доставляетъ частью горючій матеріалъ, но однако не каменный уголь.

Верхній слой земли, составляющій поверхность Московской губерніи, весьма разнообразенъ и переменчивъ, часто не только въ одной какой либо полосѣ, или по теченію какой либо рѣки, но даже въ одномъ и томъ же помѣстьѣ встрѣчаются земли: глинистая, сѣропесчаная, песчаная, иловатая и другія.

По этому, нельзя опредѣлить съ точностью, гдѣ и какой именно

---

(\*) Это уклоненіе покатости происходитъ отъ нѣсколько возвышающейся наносной полосы, лежащей между рѣками Волгою, Москвою и источниками Клязьмы и ея протоковъ. Эта черта раздѣленій водъ описана ниже.

(\*\*) Древнѣйшій пластъ извести, называемой горною, составляетъ превосходный строевой матеріалъ, извѣстный подъ разными названіями, какъ то: бѣлаго камня, лещади, извести и другихъ.



грунтъ находится, ибо всѣ они встрѣчаются перемѣшанно; можно однако показать приблизительно гдѣ какой изъ нихъ преобладаетъ.

Вообще въ губерніи болѣе всего попадаются грунты: глинистый иловатый, суглинокъ сѣроглинистый и сѣроиловатый; а также смѣшанный съ пескомъ; рѣдко встрѣчается грунтъ песчаный и еще рѣже—черноземъ.

По берегу Оки грунтъ, большею частію, песчаный, въ нѣкоторыхъ мѣстахъ переходитъ въ сѣропесчаный и весьма рѣдко сѣроглинистый. По берегамъ Москвы рѣки также, по большей части, грунтъ земли песчаный, мѣстами встрѣчается глинистый и иловатый; а также и черноземъ; около устья Пахры, по Москвѣ-рѣкѣ и по рѣкѣ Пахрѣ, грунтъ хрящеватый, а въ высокихъ и крутыхъ берегахъ ломается бѣлый камень (порода горнаго известняка).

По берегамъ Большой Сестры и Рузы песчаный грунтъ перемѣшается съ глинистымъ и частью съ иловатымъ.

Рѣки сѣвернаго склона, прорѣзывая глинистый грунтъ, перемежающійся болѣе или менѣе съ пескомъ, разливами своими образуютъ сверху наилокъ; вотъ почему глинистый и частью песчаный грунтъ земли сѣверныхъ уѣздовъ вездѣ перемѣшанъ съ иловатымъ, который отъ удобренія переходитъ въ черноземъ; по берегамъ Шоши и Волги, около Большой Сестры и г. Москвы встрѣчается торфъ не большими частями.

Въ Подольскомъ уѣздѣ, въ сѣверовосточныхъ частяхъ Серпуховскаго, Коломенскаго и юго-западныхъ Бронницкаго, грунтъ большею частью глинистый и не много иловатаго; въ среднихъ частяхъ Серпуховскаго и Коломенскаго—преимущественно сѣроиловатый и сѣроглинистый, смѣшанные съ пескомъ, а въ южныхъ частяхъ этихъ уѣздовъ по преимуществу песчаный.

Въ западныхъ уѣздахъ болѣе встрѣчается сѣроиловатый и сѣроглинистый грунтъ, а въ восточной части губерніи, по Клязьмѣ, иловатый и сѣроглинистый. Вообще же все восточное пространство Богородскаго уѣзда болотисто, а по болотамъ встрѣчаются песчаный и сѣропесчаный грунтъ. Въ срединѣ губерніи, въ Московскомъ уѣздѣ, въ сѣверныхъ его частяхъ грунтъ иловатоглинистый, въ восточной—болотистый и частью песчаный; въ юго-западной части сѣроиловатый и частью сѣроглинистый.

Поверхность Московской губерніи вездѣ волнистая, прорѣзана только по теченію рѣкъ долинами, изъ которыхъ замѣчательнѣйшія широкія, луговая долины Москвы—рѣки и Оки; первая расширяется въ нѣкоторыхъ мѣстахъ до 10 верстъ. Кромѣ долинъ, множество ло-

щинъ и овраговъ, часто весьма глубокихъ, и съ крутыми спусками прорѣзываютъ губернію, по теченію рѣчекъ и ручьевъ; подробное ихъ описаніе отнесено къ описанію рѣкъ; здѣсь замѣтимъ что берега долинъ большихъ рѣкъ, при устьѣ притоковъ, часто возвышаются, представляя какъ бы наносные холмы; нѣкоторые изъ нихъ весьма высоки, въ особенности въ Москворѣцкой долинѣ; кромѣ того встрѣчаются, но рѣдко, отдѣльныя возвышенности, которыхъ нельзя однако назвать горами, въ собственномъ смыслѣ этого слова; нѣкоторые изъ холмовъ, находящихся около городовъ, называются *поклонными* горами. Преданіе говоритъ что названіе поклонныхъ получили они отъ обычая Русскихъ, молиться при видѣ церквей, хотя и отдаленныхъ. Приближаясь къ городу, пѣшеходы и проѣзжіе открывали его съ этихъ холмовъ, за нѣсколько верстъ, и поклонялись церквамъ; оставляя городъ, съ тѣхъ же холмовъ видѣли его въ послѣдній разъ и также обращались съ молитвою, къ святынь его. Въ окрестностяхъ Москвы, по Тульской, Калужской, Смоленской и Волоколамской дорогамъ, а также и около другихъ городовъ, встрѣчаются холмы, сохраняющіе названіе поклонныхъ.

Видъ на Москву съ поклонныхъ горъ, близъ нее находящихся, чрезвычайно хорошъ и величественъ.

Кромѣ холмовъ, въ Московской губерніи горъ не встрѣчается. Къ возвышенныхъ же мѣстамъ можно отнести только черты раздѣленія водъ. Выше другихъ, кажется, лежитъ черта раздѣленія водъ между бассейномъ рѣки Волги и Москворѣцкимъ, а также продолженіе этой черты между первымъ бассейномъ и притоками рѣки Клязьмы.

На сколько же именно футовъ возвышается эта полоса надъ поверхностью океана, по недостатку наблюденій, опредѣлить трудно; можно положительно сказать только одно, что возвышеніе это невелико; основаніе его имѣетъ около 4-хъ вер. ширины; на этомъ пространствѣ почва возвышается и понижается постепенно, почти незаметно; возвышеніе обозначается только мѣстностью болѣе волнообразною, на которой спуски и подъемы круче, нежели въ другихъ мѣстахъ; но и это не есть еще главный признакъ; въ нѣкоторыхъ пунктахъ черта раздѣленія водъ идетъ мѣстами ровными и болотистыми.

Между бассейнами Волги и Москвы, черта раздѣленія водъ входитъ въ Волоколамскій уѣздъ, около с. Волочанова; отсюда направляется она на востокъ между с. Мурьковымъ и д. Князьи Горы (\*).

(\*) Деревня эта построена на высокомъ берегу оврага, отъ котораго и происходитъ ея названіе.

къ д. Жилые Горы и далѣ къ д. Безденежье. Между послѣдними деревнями, мѣстность замѣтно возвышается и съ сѣверной стороны даетъ начало ручьямъ, составляющимъ рѣку Лобь, а съ южной — ручьямъ, вливающимся въ верховья рѣки Рузы; первые текутъ въ глубокихъ оврагахъ, послѣдніе — въ низменныхъ берегахъ. Отъ д. Безденежье черта раздѣленія водъ уклоняется къ юго-востоку, направляясь на д. Степанькову и с. с. Лихачево, Рюховское и Казаново (въ сѣверной части Рузскаго уѣзда); отъ Казанова опять идетъ она Волоколамскимъ уѣздомъ къ сѣверу до с. Покровскаго, (около ст. Гряды); потомъ къ востоку, большой Волоколамской дорогой, до д. Шепковой (Рузскаго уѣзда), и опять къ сѣверу, восточнѣе границы Волоколамскаго и Рузскаго уѣздовъ и западнѣе границы послѣдняго съ Клинскимъ, до с. Теплаго; далѣе идетъ Клинскимъ уѣздомъ, на сѣверо-востокъ, до д. Горки, и на юго-востокъ по шоссе, мимо ст. Подсолнечной Горы и, нѣсколько сѣвернѣе шоссе, до границы Клинскаго, Дмитровскаго и Московскаго уѣздовъ, около д. Хмѣчи (Клинскаго уѣзда).

Сѣверный скатъ этой возвышенности даетъ начало рѣкѣ Ламѣ, около с. Казанова; притоку ея — Большой Сестрѣ, притоку рѣки Волги, у с. Никольскаго. Съ южнаго склона до Казанова берутъ свое начало притоки Рузы, далѣе до Шепкова — притоки Озерни; отъ Шепкова — рѣка Большая Истра и нѣкоторые изъ ее притоковъ и, за шоссе, въ сѣверо-западномъ углу Московскаго уѣзда, — рѣка Клязьма. Отъ границы Тверской губерніи до с. Казанова, описываемая черта раздѣленія водъ пролегаетъ мѣстностью волнистою и по большей части открытою, отъ с. Казанова до с. Теплаго — лѣсами и прорѣзана оврагами; въ особенности глубоки и обрывисты овраги ручьевъ вливающихся въ рѣку Большую Сестру; у д. Зольева возвышается весьма большой холмъ, омываемый съ восточной и сѣверной сторонъ рѣкою Сестрой и круто спускающійся къ западу. Отъ с. Теплаго, по Клинскому уѣзду, черта раздѣленія водъ до источниковъ Большой Истры покрыта лѣсами; далѣе мѣстность гораздо открытѣе; на этомъ пространствѣ, полоса, раздѣляющая бассейны, выше нежели въ Волоколамскомъ уѣздѣ, но она поднимается постепенно и, какъ выше было сказано, обозначается не горами, но болѣе крупными, такъ сказать, волнами мѣстности, покрытой рощами и перелѣсками. Грунтъ земли, по чертѣ раздѣленія водъ, въ Волоколамскомъ уѣздѣ — глинистый, частью иловатый и песчаный, и въ рѣдкихъ мѣстахъ встрѣчается черноземъ; чѣмъ ближе къ Клинскому уѣзду, тѣмъ рѣже подается иловатый грунтъ, ибо мѣстность возвышается; но глинистый и, частью, песча-

ный слой покрываютъ восточную часть черты раздѣленія водъ Волжскаго и Москворѣцкаго бассейновъ.

Продолженіе этой черты служить раздѣленіемъ водъ Волжскаго бассейна и рѣки Клязьмы съ ея притоками. Полоса эта тянется почти по сѣверной границѣ Московскаго и Дмитровскаго уѣздовъ, переходитъ Московско-Дмитровскую дорогу и, южнѣе ст. Игнатовой, входитъ въ Дмитровскій уѣздъ. Вся западная часть Дмитровскаго уѣзда представляетъ плоскую возвышенность; юго-восточной склонъ ея даетъ начало притокамъ рѣки Клязьмы; западный выпускаетъ рѣку Яхрому и потомъ тянется по правому ея берегу до г. Дмитрова; сѣверный же склонъ, направляясь параллельно дорогѣ, ведущей изъ Дмитрова въ Сергіевскій посадь, и проходя нѣсколько сѣвернѣе оной, даетъ начало притокамъ Дубны; ограничивая съ южной стороны низменную и болотистую полосу сѣверо-вост. части Дмитровскаго уѣзда, возвышенная полоса входитъ въ Александровскій уѣздъ, Владимірской губерніи. Эта плоская возвышенность покрыта небольшими перелѣсками и рощами, весьма волниста и прорѣзана глубокими оврагами притоковъ Клязьмы. Грунтъ возвышенности сѣроиловатый и глинистый, мѣстами—песчаный.

Раздѣленіе водъ Москворѣцкаго бассейна и бассейна рѣки Оки, съ сѣверной стороны, между притоками Клязьмы и притоками Москвы, отдѣляется отъ описаннаго раздѣленія водъ, около границъ Московскаго, Клинскаго и Звенигородскаго уѣздовъ; огибая, въ послѣднемъ изъ нихъ, источникъ рѣчки Рудамли, притока Клязьмы, входитъ въ Московскій уѣздъ и направляется отъ устья Радумли къ юго-востоку; а потомъ къ востоку, по мѣстности большею частью закрытой лиственными лѣсами, въ самомъ близкомъ разстояніи отъ рѣки Клязьмы, составляя правый, нагорный берегъ оной, до с. Большева. Отсюда черта раздѣленія водъ идетъ мимо источника р. Яузы, лосиннымъ островомъ, на с. Костино къ Медвѣжьимъ озерамъ, мимо с. Купавны, къ д. Бисеревой, южнѣе погоста Троицкаго (Чижи), сѣвернѣе с. Запонарья, къ д. Коротковой, что на границѣ Владимірской и Московской губерніи. Отъ с. Большева до Бисерева, раздѣленіе водъ проходитъ лѣсами, большею частию хвойными и небольшими озерами. Отъ Бисерева до границы, черта эта составляетъ продолженіе (съ востока на западъ) широкой, болотистой полосы, простирающейся по южной части Владимірской и сѣверной—Рязанской губерніи. Въ Московской губерніи эта полоса покрыта множествомъ небольшихъ озеръ и лѣсами хвойными и лиственными.

Съ южной стороны, черта раздѣленія водъ Москворѣцкаго бассейна отъ бассейна рѣки Оки, входитъ изъ Смоленской губерніи, между рѣчками Ельней и Ликовкой; направляется мимо Можайска, южнѣе сего города, къ с. Пушкину Верейскаго уѣз. и далѣе до с. Кубинскаго, почти вездѣ совпадая съ большою, Смоленскою дорогою; на всемъ этомъ пространствѣ черта раздѣленія водъ идетъ по мѣстности волнистой, большею частью открытой. Грунтъ земли частію песчаный, частію иловатый и глинистый. Отъ Кубинскаго, черта раздѣленія водъ направляется къ югу болотистымъ лѣсомъ, мимо Кутменева и Ожигова, входитъ въ Масловскій лѣсъ, около с. Могутова и направляется Подольскимъ уѣздомъ на юго—востокъ, къ источникамъ рѣки Чернишни, у с. Васильевского (Спасъ Купля) и рѣки Лопасни, у с. Богоявленскаго; отсюда направляется она на востокъ, мимо Вельвяминова (Чернецкаго) Подольскаго уѣз. къ д. Сандырева и на юго—востокъ къ устью р. Москвы, проходя около д. Чепелевой (что на Тульскомъ шоссе) д. Лоники (Серпуховскаго уѣз.) южнѣе с. Малина (Коломенскаго уѣз.) между с. с. Вортниковымъ и Оглоблинымъ, къ с. Оедоровскому (Кобякову) с. Большому Уварову и между р. Коломенкой и Окой къ с. Колычеву. Отъ Масловскаго лѣса до с. Черницкаго, черта раздѣленія водъ идетъ лѣсами; далѣе же по мѣстности открытой и волнистой. Верховья притоковъ Москвы рѣки и Оки часто весьма близки; теченіе этихъ притоковъ большею частью не очень быстро, что служитъ доказательствомъ незначительной покатости мѣстности къ обѣимъ рѣкамъ. Грунтъ земли частію глинистый, частію же иловатый, переходящій въ сѣроилловатый.

Относительно закрытости мѣстности, можно сказать что въ Московской губерніи, мѣстами, тянутся цѣлыя полосы сплошныхъ лѣсовъ; встрѣчаются полосы закрытыя перелѣсками, а также есть мѣста почти совершенно открытыя, но ихъ очень немного.

Почти половина Московской губерніи покрыта лѣсами, которые непрерывно тянутся по южной части Коломенскаго и Серпуховскаго, западной части Серпуховскаго и Подольскаго и по восточной части Верейскаго уѣздовъ; лѣса доходятъ къ западу до р. Нары; а къ сѣверу тянутся по Звенигородскому уѣзду, перелѣсками достигаютъ Москвы рѣки, переходятъ на лѣвый берегъ ея, въ Рузскомъ и Звенигородскомъ уѣздахъ, и покрываютъ оба эти уѣзда большими массами. Можайскій уѣздъ большею частью покрытъ перелѣсками, также какъ и западная часть Волоколамскаго, гдѣ встрѣчаются небольшія, открытыя пространства; сѣверная же часть послѣдняго уѣзда, ме-

жду р. р. Лобь и Ламой, сплошь покрыта лѣсомъ, который переходитъ въ Клинскій уѣздъ, и занимаетъ всю сѣверную и западную часть его. Рѣки Сестру и Большую Истру можно принять за границу лѣсовъ, съ восточной стороны. Изъ этого надо выключить, очищенную отъ лѣсовъ, полосу по обѣ стороны дороги изъ Волоколамска въ Клинь, около 10 верстъ ширины, а также полосу по теченію р. Яузы. Къ болотистымъ лѣсамъ сѣверной полосы Клинскаго уѣзда, примыкаютъ лѣса Дмитровскаго уѣзда, покрывающіе всю сѣверную часть послѣдняго; южною границею лѣса служитъ теченіе нижнихъ частей Яхромы и рѣч. Куковки, юго-восточная часть Дмитровскаго уѣзда покрыта перелѣсками; лѣса же начинаются въ Богородскомъ уѣздѣ; южнѣе дороги Страмынки, они покрываютъ почти весь помянутый уѣздъ, переходятъ въ сѣверную часть Бронницкаго уѣзда, спускаясь къ долинѣ Москвы-рѣки, а также проникаютъ въ сѣверо-восточную часть Московскаго. Лоссинный островъ, гдѣ беретъ начало Яуза, и Сокольники, мѣсто прогулки Московскихъ жителей, составляютъ продолженіе сплошныхъ лѣсовъ Богородскаго уѣзда. Сѣверная часть Московскаго уѣзда, между притоками Москвы и Клязьмы, а также между Клязьмой и рѣкой Учью тоже покрыта лѣсами. Въ этихъ мѣстахъ, по заселеннымъ берегамъ рѣкъ, лѣса очищены; встрѣчаются группы селеній и въ самой серединѣ лѣсовъ и тогда, кругомъ селеній, также открываются довольно значительныя поля. Большое, открытое пространство находится южнѣе Москвы и обнимаетъ всю среднюю часть южной половины Московской губерніи, ограничиваясь на востокъ рѣкой Москвой, на югъ—лѣсами южныхъ частей Коломенскаго и Серпуховскаго уѣздовъ, а на западѣ оно переходитъ Тульское шоссе и доходитъ до среднихъ частей Шахры и Мочи; пространство это волнисто, изрѣзано оврагами, которые часто очень глубоки, покрыто рощами, которыя становятся крупнѣе и чаще встрѣчаются на западѣ, составляя постепенно переходъ отъ открытой полосы къ лѣсной; открытыхъ болотъ почти вовсе нѣтъ.

##### 5) Гидрографическій обзоръ губерніи.

Воды, орошающія Московскую губернію, принадлежатъ одной системѣ р. Волги; но при болѣе близкомъ и подробномъ разсмотрѣніи этихъ водъ, можно раздѣлить ихъ на три бассейна.

1) Бассейнъ собственно Волги, къ которому должно отнести не большую часть Волги и рѣки прямо въ нее впадающія; 2) бассейнъ р. Оки, къ которому должно отнести Оку, и прямо въ нее впадающія

рѣки; эти два бассейна орошаютъ сѣверную и южную части Московской губерніи. Средняя часть губерніи орошается р. Москвою и ея протоками; по этому, Москву-рѣку съ ея притоками и можно разсматривать какъ отдѣльный бассейнъ, который весь принадлежитъ Московской губерніи. Р. Клязьму, принадлежащую къ бассейну Оки, но отдѣленную отъ него Москво-рѣцкимъ бассейномъ, по незначительности самой рѣки и ея притоковъ, принадлежащихъ Московской губерніи, можно рассматривать вмѣстѣ съ рѣками бассейна Оки.

*Общая система рѣкъ, орошающихъ Московскую губернію.*

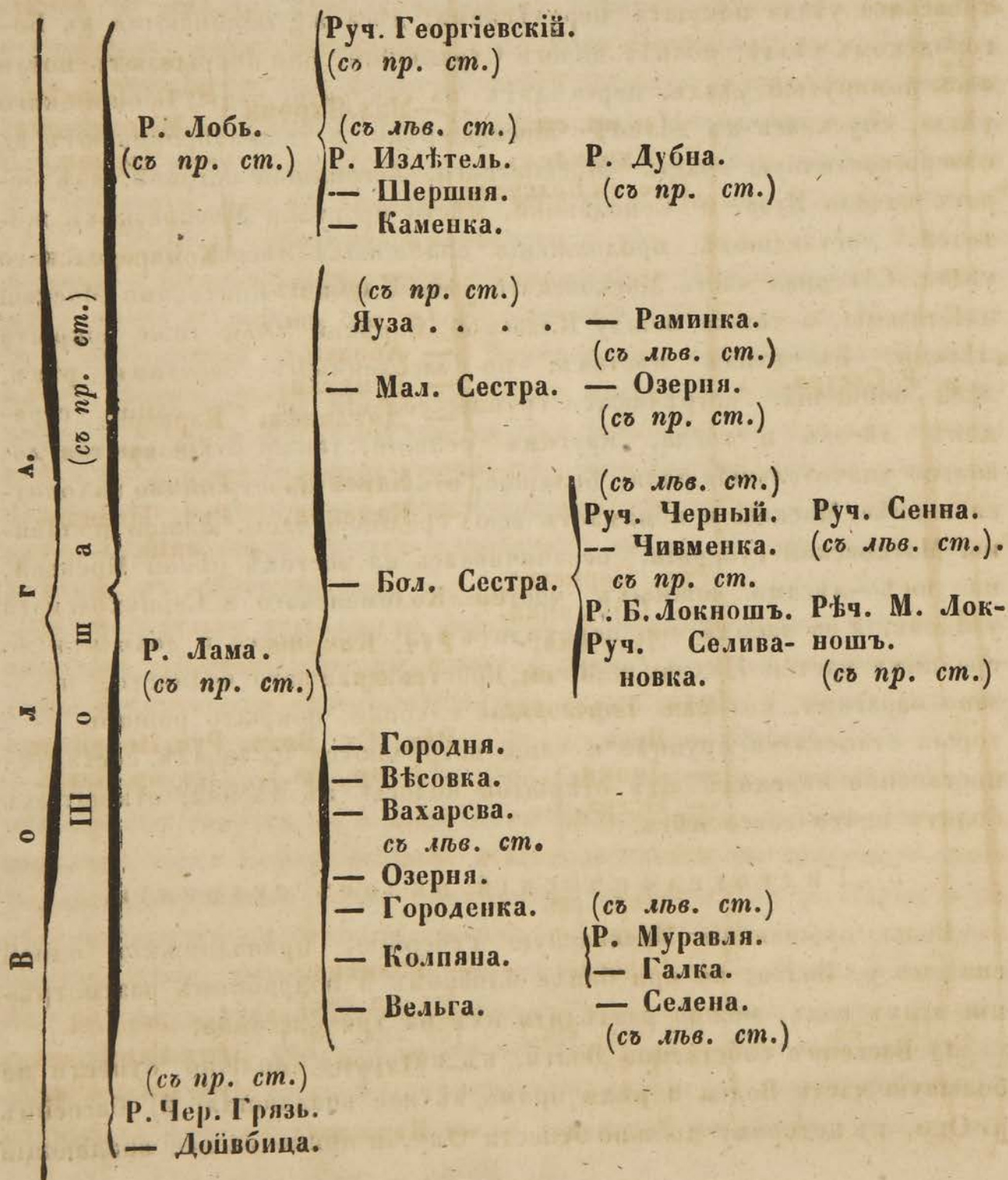

Л.	}	(съ пр. ст.)	}	(съ лв. ст.)						
				Р. Веля . . .	{ Руч. Инбуашка.					
				— Якоть.	{ — Плоска.					
				Руч. Куновка.						
				— Мошня.						
Г	}	(съ пр. ст.)	}	(съ пр. ст.)						
				Р. Яхрома. . .	{ Р. Ильина.					
				(Нач. ея Волкушь)	{ — Мѣлочевка.					
					{ — Кухолка.			Руч. Пруниха		
								(съ лв. ст.).		
Д	}	(съ пр. ст.)	}		— Мал. Яхрома					
								(съ пр. ст.)		
								Руч. Толица.		
								— Молодѣвка		
В	}	(съ лв. ст.)	}							
								— Черная.		
О	}	(съ пр. ст.)	}							
								(съ лв. ст.)		
								Комариха. .		
В	}	(съ пр. ст.)	}							
В	}	(съ пр. ст.)	}							
В	}	(съ пр. ст.)	}							
В	}	(съ пр. ст.)	}							
В	}	(съ пр. ст.)	}							
В	}	(съ пр. ст.)	}							
В	}	(съ пр. ст.)	}							
В	}	(съ пр. ст.)	}							
В	}	(съ пр. ст.)	}							
В	}	(съ пр. ст.)	}							
В	}	(съ пр. ст.)	}							
В	}	(съ пр. ст.)	}							
В	}	(съ пр. ст.)	}							
В	}	(съ пр. ст.)	}							
В	}	(съ пр. ст.)	}							
В	}	(съ пр. ст.)	}							
В	}	(съ пр. ст.)	}							
В	}	(съ пр. ст.)	}							
В	}	(съ пр. ст.)	}							
В	}	(съ пр. ст.)	}							
В	}	(съ пр. ст.)	}							
В	}	(съ пр. ст.)	}							
В	}	(съ пр. ст.)	}							
В	}	(съ пр. ст.)	}							
В	}	(съ пр. ст.)	}							
В	}	(съ пр. ст.)	}							
В	}	(съ пр. ст.)	}							
В	}	(съ пр. ст.)	}							
В	}	(съ пр. ст.)	}							
В	}	(съ пр. ст.)	}							
В	}	(съ пр. ст.)	}							
В	}	(съ пр. ст.)	}							
В	}	(съ пр. ст.)	}							
В	}	(съ пр. ст.)	}							
В	}	(съ пр. ст.)	}							
В	}	(съ пр. ст.)	}							
В	}	(съ пр. ст.)	}							
В	}	(съ пр. ст.)	}							
В	}	(съ пр. ст.)	}							
В	}	(съ пр. ст.)	}							
В	}	(съ пр. ст.)	}							
В	}	(съ пр. ст.)	}							
В	}	(съ пр. ст.)	}							
В	}	(съ пр. ст.)	}							
В	}	(съ пр. ст.)	}							
В	}	(съ пр. ст.)	}							
В	}	(съ пр. ст.)	}							
В	}	(съ пр. ст.)	}							
В	}	(съ пр. ст.)	}							
В	}	(съ пр. ст.)	}							
В	}	(съ пр. ст.)	}							
В	}	(съ пр. ст.)	}							
В	}	(съ пр. ст.)	}							
В	}	(съ пр. ст.)	}							
В	}	(съ пр. ст.)	}							
В	}	(съ пр. ст.)	}							
В	}	(съ пр. ст.)	}							
В	}	(съ пр. ст.)	}							
В	}	(съ пр. ст.)	}							
В	}	(съ пр. ст.)	}							
В	}	(съ пр. ст.)	}							
В	}	(съ пр. ст.)	}							
В	}	(съ пр. ст.)	}							
В	}	(съ пр. ст.)	}							
В	}	(съ пр. ст.)	}							



а. а. г. л. к. о. о. в.	Р. Сукменка.	(съ пр. ст.) — Туруса.	Рѣч. Лохня. (съ пр. ст.) (съ лѣв. ст.) — Турица. — Капанка. — Шатуха. (съ лѣв. ст.)
	— Нара . . .	(съ лѣв. ст.) — Алчавка. — Трасна. — Дубенка. — Березовка. — Городенка. — Московка.	
	(съ лѣв. ст.) Рѣч. Рѣчьма. — Толенка. — Городенка.		
	Р. Лапасня.	(съ пр. ст.) Рѣч Елинка. — Сух. Лапасня. — Микожель. — Бобровка. (съ лѣв. ст.) Руч. Лисенка. — Аношня. — Мамонка. Р. Шеглятьва. — Челывянка. — Дуловка.	Р. Гнилушка. (съ лѣв. ст.)
	Рѣч. Кремиченка.	(съ лѣв. ст.) Р. Щитимарка.	
	Р. Каширка.	(съ пр. ст.) — Дубровка. — Крапивенка. — Матюковка. — Песошня.	
	Р. Москва-рѣк	(съ прав. ст.) Р. Колеменка.	(съ лѣв. ст.) Р. Санкина. — Грезновка. (съ прав. ст.) — Гнулуша. — Вилейка. Р. Осенка.
		Рѣч. Молитвенка.	(съ лѣв. ст.) Р. Чечера. — Спарониха. — Сукина. (съ пр. ст.)
			(съ лѣв. ст.)

а. а.  
 г.  
 л.  
 о.  
 в.

Москва-рѣка.

Р. Сѣверка.

Р. Отра.

Рѣч. Бисеровка.

— Нищенка.

— Свинецъ.

— Чировка.

— Рудневка.

— Коновка.

— Нудовка.

— Рѣчица.

— Вастецъ.

съ лѣв. ст.

Р. Сѣтовка.

— Марванка.

— Брусенка.

— Гнилуша.

— Ольсиковка. Рѣч. Сѣтовка.

(съ пр. ст.)

Рѣч. Дьяковка.

(съ лѣв. ст.)

Р. Воротинка.

Р. Гнилишка.

съ пр. ст.

— Савиха.

— Сониха.

съ лѣв. ст.

Рѣч. Сѣтовка.

(съ пр. ст.)

Рѣч. Дьяковка.

(съ лѣв. ст.)

— Ольховка.

съ пр. ст.

Руч. Унинка.

Р. Жданка.

съ пр. ст.

— Ракитка.

— Пока.

Р. Рожа.

съ лѣв. ст.

— Рогожа.

— Тюнюкова

— Конопелька.

съ пр. ст.

Р. Петрища.

— Нежка.

— Молодильня

— Песочня.

— Анамкина.

съ лѣв. ст.

— Лубянка.

— Липенка.

Р. Пахра.

(Нач. ея Пахорка.)

— Моча.

Руч. Язовка.

съ лѣв. ст.

— Салинка.

(съ пр. ст.)

Руч. Мелякино

съ лѣв. ст.

Р. Журавенка

— Купеленка.

— Стербинка.

— Ладырь.

съ лѣв. ст.

— Битцы.

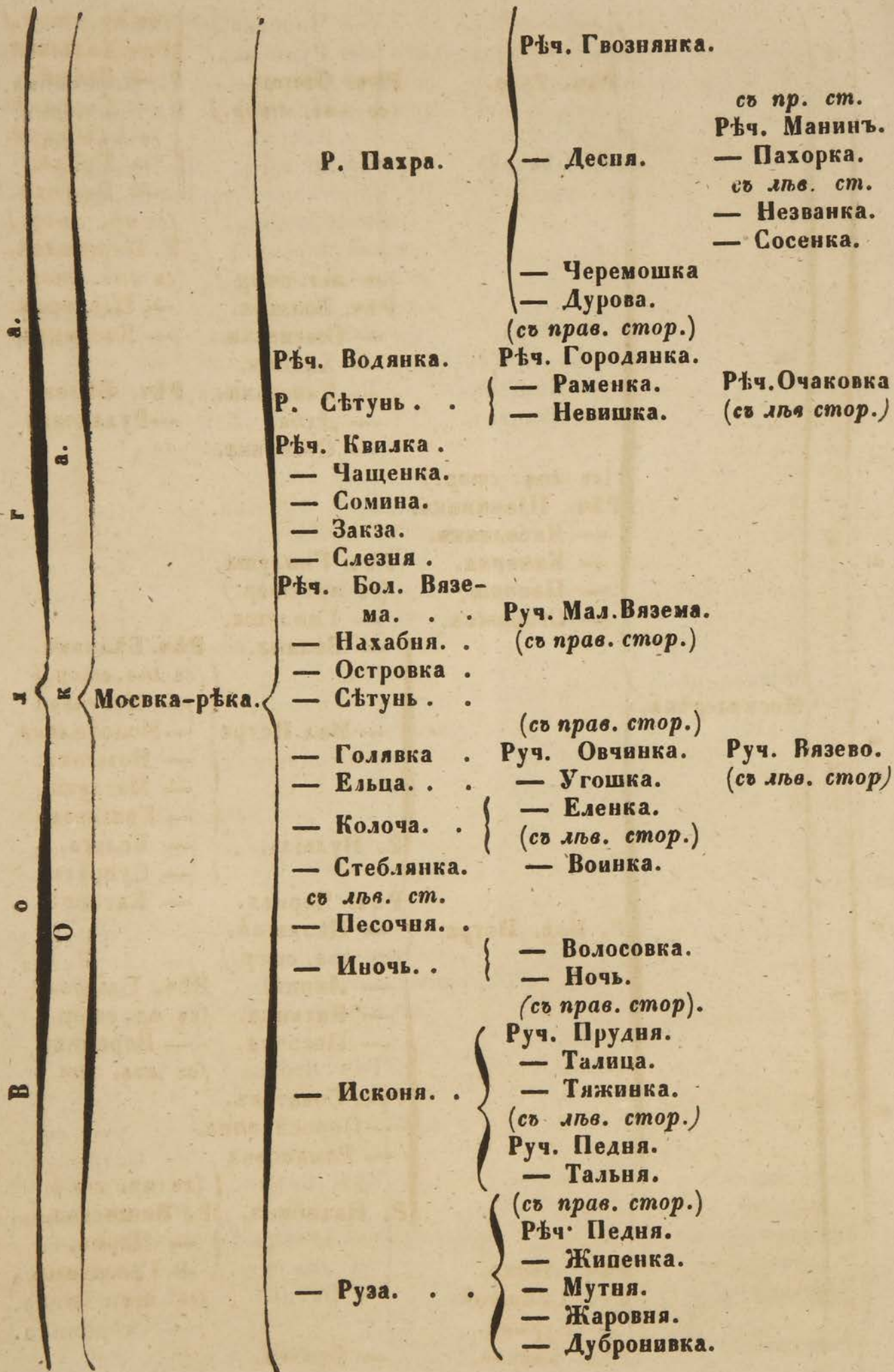

В О О К Г А.	Москва-рѣка.	Рѣч. Руза.	Рѣч. Озерна. . (сѣ лѣв. стор.)	(сѣ пр. стор.) Руч. Халынья. — Вейня. — Городня. — Ахабенка. — Гряда. — Разсоха.	
		(сѣ лѣв. стор.) Рѣч. Волшня. — Сезеневка. — Хлопня. — Хаваньки. — Дуба. — Становка.	(сѣ лѣв. стор.) Р. Переволоч. — Щетинка. — Кастомка.	Рѣч. Бѣлая. — Рудаковка.	
		(сѣ лѣв. стор.) Рѣч. Шанкинка. — Яковленка. — Каменка. — Поноша. — Сторожка.	Рѣч. Гнилуша. (сѣ пр. стор.) — Гнилуша. — Бѣляна.	Рѣч. Бѣливка. (сѣ лѣв. стор.) — Негучька — Молотильня — Козынка. — Маглуша. — Гвоздевка. — Вельга. — Супрутка — Катышъ.	
		Р. Бол. Истра.	Р. Нудымль.	Рѣч. Черная. — Палишня. (сѣ лѣв. стор.) — Липца. — Катыша. — Песочня.	Рѣч. Глазовка. (сѣ пр. стор.) — Ворониха (сѣ лѣв. ст.)
		Рѣч. Лапка. Руч. Снѣжной. — Курица.	Руч. Соватовъ. — Поросятинка. — Романовка	(сѣ пр. ст.) Р. Вишневка. — Нарка. — Грязовица. (сѣ лѣв. ст.)	
		Рѣч. Банька.	— Банька.		



- (съ лѣв. ст.) Рѣч. Сходня.
  - (съ пр. ст.) Рѣч. Горедва.
  - съ лѣв. ст. Рѣч. Ржавка.
  - Черн. Грязь.
  - Бротва.
- Рѣч. Химка.
  - Ходынка.
    - (съ пр. ст.) Руч. Лихоборка.
    - Стебелька.
  - Р. Яуза. . . . .
    - (съ лѣв. ст.) Руч. Ичька.
    - Сосенка.
- Рѣч. Чириха.
  - Р. Пехорка. . . . .
    - съ пр. ст. Рѣч. Чечера.
    - Сатовна.
    - Кобылевка.
    - Чернавка. Рѣч. Вьюнка
    - (съ лѣв. ст.) (съ лѣв. ст.)
- Рѣч. Ниж. Храпинка.
  - Москва-рѣка.
    - Рѣч. Донинка. (съ пр. ст.)
    - Гжелка . . . . .
      - (съ лѣв. ст.) Рѣч. Якубовка.
      - Дорка.
      - (съ пр. ст.) —Захаровка. (съ лѣв. ст.)
      - Саченка. —Дубинка.
      - Лихоча.
      - Сошица.
      - Понарь. —Липовка.
      - съ лѣв. ст. —Раловка.
      - Нерская . . . . .
        - (Руч. Резанка.
        - Вольная . . . . . —Михайловка.
      - Гуслица . . . . .
        - Рѣч. Шувая. (съ пр. ст.)
        - Десна. (съ лѣв. ст.)

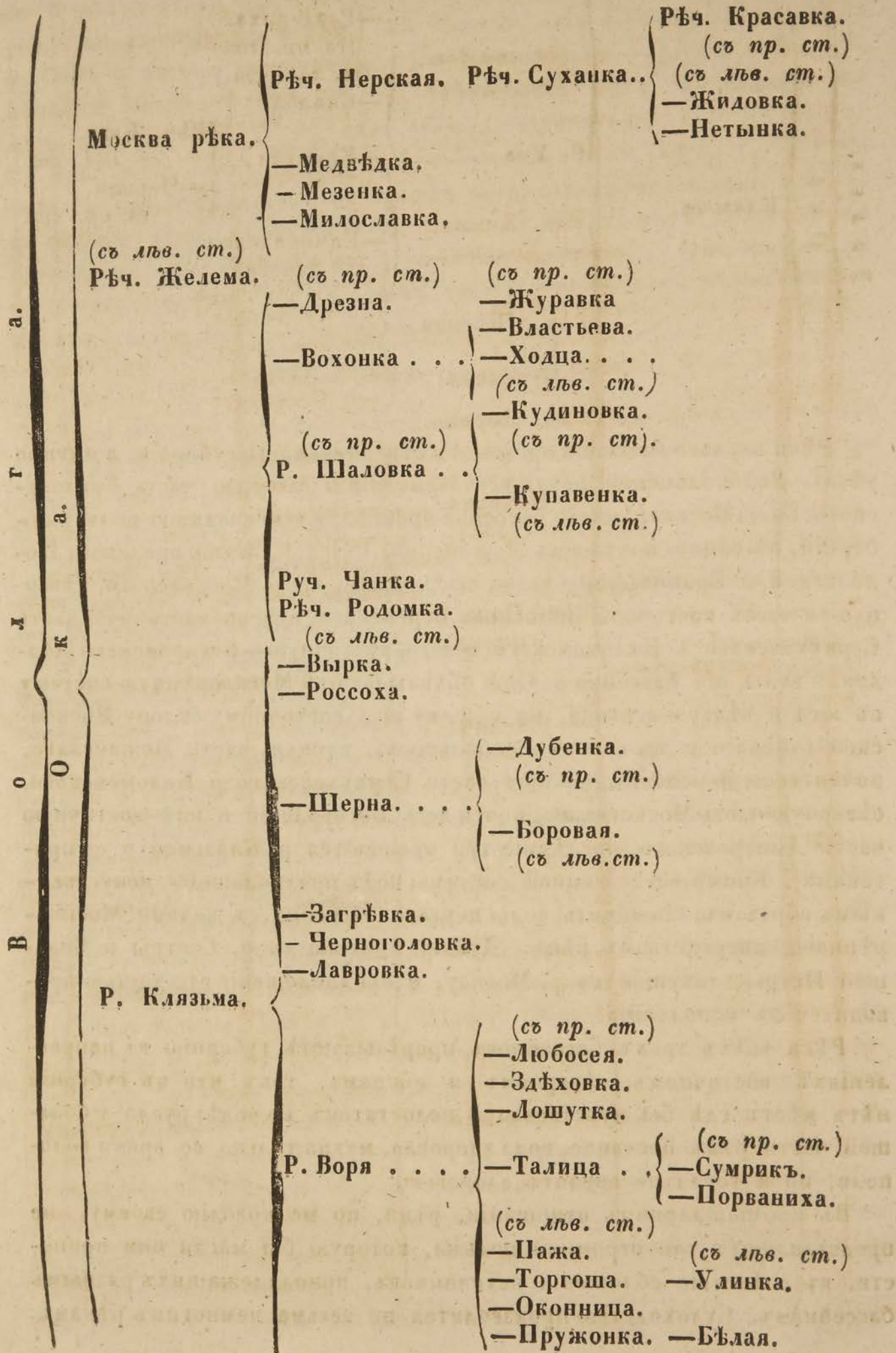

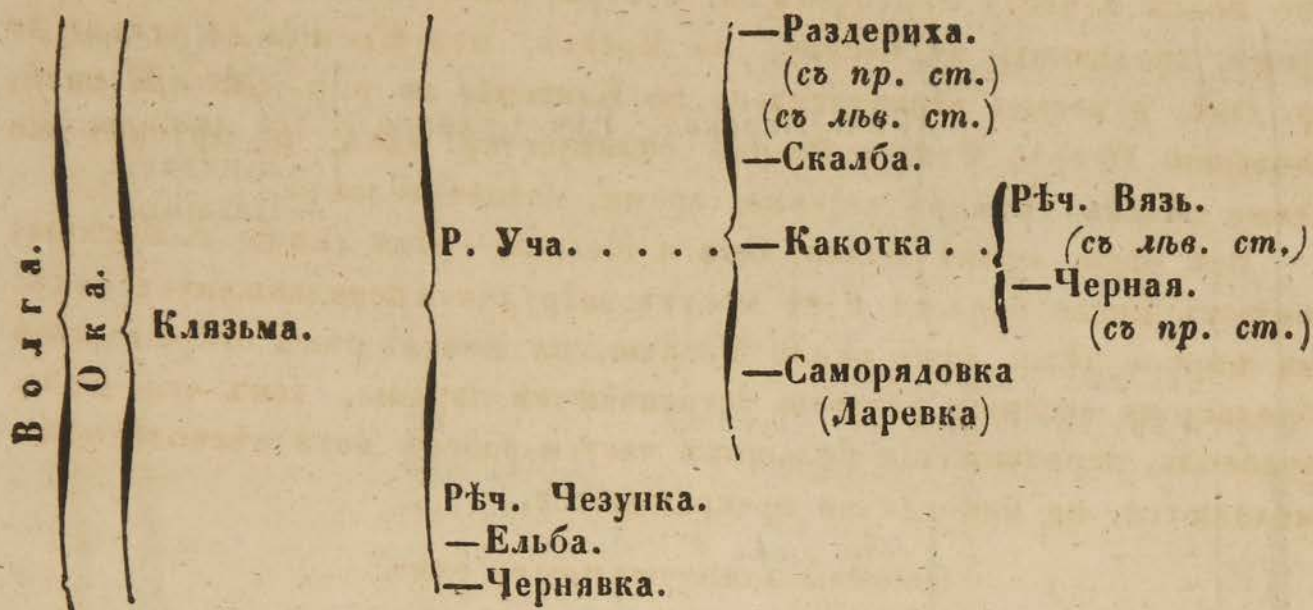

Рѣки перваго бассейна орошаютъ сѣверную часть губерніи, а именно уѣзды: Волоколамской, почти весь Клинскій и большую часть Дмитровскаго. Воды Москворѣцкаго бассейна орошаютъ всю среднюю полосу губерніи, а именно: почти весь Можайской, Рузской, Звенигородской, Подольской и Бронницкой уѣзды; всю южную часть Московскаго, сѣверную и часть восточной половины Верейскаго, сѣверо-восточную часть Серпуховскаго и Коломенскаго и юго-восточную—Богородскаго уѣздовъ; воды же бассейна р. Оки обхватываютъ Москворѣцкую систему съ юга и сѣверо-востока, по общему юго-восточному склону Московской губерніи и орошаютъ небольшую, южную часть Можайскаго, почти весь Верейскій, южныя части Серпуховскаго и Коломенскаго, сѣверную часть Московскаго, почти весь Богородскій и юго-восточную часть Дмитровскаго (последніе три орошаются р. Клязьмой и ея притоками). Кромѣ естественной системы водъ предположено, искусственнымъ образомъ, соединить воды перваго бассейна съ водами Москворѣцкаго, посредствомъ рѣкъ: Дубны, притока ея р. Сестры и Большой Истры, текущей въ р. Москву, и предположеніе это частью приводится въ исполненіе.

Рѣки всѣхъ трехъ бассейновъ прорѣзываютъ губернію въ направленіяхъ восточномъ, сѣверномъ и южномъ, такъ что въ губерніи нѣтъ мѣстъ гдѣ бы чувствовался недостатокъ въ водѣ; русло у большей части рѣкъ песчаное, вода здоровая, мутна только во время водополи, но и тогда не вредитъ здоровью.

Въ промышленномъ отношеніи, рѣки, по мелководію своему, не представляютъ той огромной пользы, которую бы могли они принести, въ слѣдствіе сближенія источниковъ, принадлежащихъ разнымъ бассейнамъ. Судходство производится по весьма немногимъ рѣкамъ:

по Волгѣ и части притоковъ ея, Сестрѣ, впадающей въ Дубну и Яхромѣ, впадающей въ Сестру; по Москвѣ, отъ Кремля до устья; по р. Окѣ, и весьма незначительно по Клязьмѣ; по р. р. Окѣ, Москвѣ, Большой Истрѣ, Рузѣ и Озернѣ сплавляется лѣсъ, по другимъ же даже сплавъ лѣса, въ весеннее время, незначителенъ.

Всѣ рѣки, кромѣ Волги, Оки и Москвы — рѣки (ниже г. Москвы) имѣютъ много бродовъ и не могутъ затруднять передвиженіе войскъ; въ жаркое лѣто, даже около Москвы, на Москвѣ рѣкѣ открываются броды; въ весенніе разливы устраиваются паромы, такъ что и въ водополь, передвиженія большихъ частей войскъ хотя нѣсколько замедляются, но никогда не прекращаются.

#### *Описаніе замѣчательныхъ рѣкъ.*

Рѣки перваго бассейна направляются съ юго-запада и юго-востока къ Волгѣ; теченіе ихъ не быстрое и не извилистое; замѣчательныя по своей длинѣ, кромѣ Волги, суть слѣдующія: Лобь, Лама, Шоша, Большая и Малая Сестра, Дубна, Велья, Сестра и Яхрома.

*Р. Вома* едва касается границы Московской губерніи, въ Клипскомъ уѣздѣ; а потому разсмотрѣніе ее не можетъ войти въ описаніе Московской губерніи.

*Р. Лобь.* Съ возвышенности, раздѣляющей воды Воляскаго и Москворѣцкаго бассейновъ, отъ с. с. Волоколамскаго уѣзда: Шестакова, Жилыя Горы, Лобанова, Городково, Паново и Судислово, текутъ не большіе ручьи, въ началѣ болотистые, потомъ образующіе крутые и глубокіе овраги. Всѣ эти ручьи, соединяясь около д. Бабинки, образуютъ р. Лобь и вытекаютъ на довольно широкую, огражденную пологими скатами долину. Лобь принимаетъ въ себя р. Шерстну и ручей Издѣтель; устье первой нѣсколько болотисто, вообще же долина суха и покрыта лугами. Отъ устья Издѣтеля до д. Зинцова, (Тверской губ. на границѣ Московской), Лобь составляетъ границу губерніи, потомъ входитъ въ Тверскую губернію и верстъ черезъ пять теченія, впадаетъ р. Шошу. Общее направленіе рѣки Лобь идетъ съ юга на сѣверо-востокъ; бродовъ нѣтъ, но переправъ по мостамъ, до границы Тверской губерніи, весьма много, а именно: при соединеніи составляющихъ ее ручьевъ у д. Никольской; также у д. д. Дрызлова, Добрино, Кряково, что на дорогѣ изъ Волоколамскаго въ Зубцовъ; у д. Горской—бродъ; около д. Астренева и выше с. Лоташина—мосты; у Лоташина, при заводѣ, на р. Лобь и не большомъ ея рукавѣ, пять мостовъ; ниже Лоташина на всемъ теченіи рѣки по границѣ—четыре моста.



Берега долины не высоки и отлоги (крутизна довольно значительна только въ одномъ мѣстѣ, съ праваго берега, около д. Новощина), открыты до д. Шестаковой, а отъ нея все пространство къ востоку, до р. Ламы, и къ сѣверу, до границы губерніи покрыто хвойнымъ лѣсомъ; теченія рѣки по Московской губерніи около 70 вер. изъ коихъ 40 составляютъ губернскую границу.

*Р. Лама* выходитъ изъ небольшой, луговой долины, при д. Себенковой, на границѣ Рузскаго и Волоколамскаго уѣздовъ и направляется до Аропольца къ сѣверо-западу, ниже Яропольца поворачиваетъ къ сѣверо-востоку и впадаетъ въ р. Шошу, около с. Васильева, въ Клинскомъ уѣздѣ.

На всемъ протяженіи, около 102 вер., Лама только въ Волоколамскомъ уѣздѣ течетъ въ крутыхъ и высокихъ берегахъ, достигающихъ, въ нѣкоторыхъ мѣстахъ, до  $1\frac{1}{2}$  отвѣсныхъ сажень, не включая горныхъ береговъ; въ Клинскомъ до 2 саж. высоты. Не смотря на высоту береговъ, въ половодіе рѣка разливается и становится весьма быстра; разлитіе не продолжается однако болѣе 7, или 8 дней. Лама въ среднихъ своихъ частяхъ течетъ по мѣстности открытой, въ верхнихъ же до д. Порховой, и въ нижнихъ, начиная отъ д. Телешной — лѣсами, которые очищены только около деревень, лежащихъ на Ламѣ. Переправы въ верхнихъ частяхъ, до д. Порхова, гдѣ ширина рѣки и глубина ея оврага не значительны, удобны въ бродъ; у д. Корсикова, с. Порхови, около с. Хворостина, д. Путятина, д. Горутина и с. Узорова устроены мельничныя плотины; мостовъ чрезъ Ламу довольно много: у д. Тимково 2, у с. Ивановскаго, при устьѣ Горюдянки 2, у с. с. Горутина и Узорова, кромѣ плотинъ, устроено по одному мосту; у д. Юркина 1, с. Власьева 2, у с. Ошейкина, д. Брынькова, с. Егорьевскаго, с. Грибанова, д. д. Клусова, Астренева, Казарецъ, и Койденова — по одному мосту; у д. Долгая Погиня и при д. Беренски 2 моста; у д. Синцова и при устьѣ около с. Веселевой по одному.

Изъ притоковъ Ламы замѣчательны Большая и Малая Сестра и Яуза. Большая Сестра, состоящая изъ многихъ овражистыхъ ручьевъ, текущихъ отъ с. Покровскаго, д. Шапкова къ д. Зольева, впадаетъ въ Ламу, близъ с. Егорьевскаго; направленіе ея сѣверо-западное, берега круты, до Юсифова монастыря, особенно правый, между д. д. Пристаниной и Медвѣдковой; отъ устья р. Локнаши долина Большой Сестры становится частью болотиста и покрывается кустарникомъ и лѣсомъ, который очищенъ только около деревень;

Черезъ р. Сестру можно переѣзжать въ бродъ до с. Смолинскаго; плотины устроены въ с. Смолинскомъ и у д. Кузевой. У Стрѣлецкой же слободы (на дорогѣ изъ Клина въ Волоколамскъ) и у д. д. Стебелевой, Тишковой и Бородиной устроены мосты.

*Рѣки Малая Сестра и Яуза* текутъ отъ д. Негодяева, что на дорогѣ изъ Волоколамска въ Клинь; первая на западъ, вторая на сѣверо-западъ, болотистыми лѣсами; обѣ впадаютъ въ Ламу: Малая-Сестра не много ниже устья Большой Сестры, а Яуза не много выше д. Синцова; переправы на обѣихъ рѣкахъ большею частью въ бродъ. Но на Малой Сестрѣ устроены мосты въ слѣдующихъ пунктахъ: на дорогѣ изъ Волоколамска въ Клинь, около с. Костяева, въ с. Екатерининскомъ и въ с. Павловскѣ.

*Рѣка Шоша* протекаетъ только нижними своими частями по границѣ Московской губерніи, по Клинскому уѣзду, (38 верстъ, включая всѣ изгибы) въ крутыхъ и весьма высокихъ берегахъ (въ нѣкоторыхъ мѣстахъ высота береговъ достигаетъ 3 саж.) на этомъ пространствѣ Шоша довольно широка, имѣетъ переправы только по двумъ мостамъ, у д. Рябцова, на желѣзной дорогѣ и на шоссе. Мѣстность большею частию открытая. На р. Шошѣ ходятъ небольшіе суда изъ Волги до Шошинской пристани.

*Рѣка Дубна*, имѣя начало въ Владимірской губерніи, течетъ по границѣ Московской, между устьями рѣкъ Вельи и Сестры; на этомъ пространствѣ она отдѣляетъ Московскую губернію отъ Владимірской и Тверской, течетъ до с. Ново-Никольскаго въ низменныхъ болотистыхъ берегахъ; далѣе же въ сухихъ и частию возвышенныхъ; судоходство по ней начинается въ Тверской губерніи отъ устья Сестры. Переправы чрезъ Дубну составляютъ: при погостѣ Николы перевозъ; и паромы: одинъ у д. Савина, второй при д. Варбилкахъ, третій при д. Вотрѣ (Тверск. губ.) на дорогѣ изъ Дмитрова въ Кашинъ; четвертый при с. Троицъ-Вяземской (Тверской губ.) Изъ притоковъ Дубны, замѣчательна р. *Веля*, которая имѣетъ болѣе 60 вер., протяженія и вся составляетъ граничную черту между Московскою и Владимірскою губерніями.

*Рѣка Сестра*, вытекаетъ изъ Сенежскаго озера, (оно и озеро Гущено, соединены въ одинъ резервуаръ) близъ границы Московскаго и Клинскаго уѣздовъ, около с. Никольскаго: направленіе рѣки перемѣнчиво: до д. Семенихи, сѣверное, далѣе до д. Окулова—западное; отъ послѣдняго, мимо г. Клина до д. Ямузи—сѣверо-западное; далѣе же до д. Устье, или Пристани—сѣверо-восточное; отъ сей послѣдней, до впаденія въ р. Дубну—сѣверное, и отъ д. Нижней-Сло-

боды, составляетъ границу губерніи, въ Дмитровскомъ уѣздѣ, близъ д. Стрѣлки, или д. Устье. До изгиба на западъ, Сестра течетъ въ болотистой луговой долинѣ; отъ изгиба же, берега долины постепенно возвышаются и рѣка становится шире; ниже г. Клина отъ с. Майданова берега долины понижаются и вскорѣ совершенно сливаются съ долиной; а наконецъ, при впаденіи Яхромы дѣлаются болотистыми и сохраняютъ этотъ характеръ до устья. До поворота своего на сѣверо-востокъ, рѣка протекаетъ большею частію открытою мѣстностью, отъ помянутаго же поворота — по мѣстности покрытой лѣсами, большею частію хвойными. На 109 верстномъ протяженіи р. Сестры устроены слѣдующія переправы: 2 моста на шоссе; мельницы у с. Новое (Покровское), д. д. Орлова, Ямога, Мужево и с. Тресвятское; у д. Устье, выше впаденія Яхромы, большой деревянный мостъ, разбирается во время полноводья.

*Р. Яхрома* течетъ по Дмитровскому уѣзду отъ с. Мартьянкови. Направленіе рѣки сѣверо-западное; но отъ впаденія въ нее р. р. Волкуша и Икши до г. Дмитрова, рѣка дѣлаетъ изгибъ на сѣверъ и течетъ параллельно большой Дмитровской дорогѣ; всего теченія Яхромы 78 вер. Начинаясь овражистымъ ручьемъ, Яхрома, около с. Ильинскаго, является уже рѣкою, въ довольно широкой долинѣ, съ крутыми берегами, изъ которыхъ правый камандуетъ постоянно; при сѣверномъ направленіи рѣки къ г. Дмитрову, берега начинаютъ понижаться и самый Дмитровъ расположенъ на пологихъ скатахъ праваго берега долины; но лѣвый берегъ, около Дмитрова, подмывается рѣкою и весьма крутъ; высокіе берега сопровождаютъ Яхрому только до Дмитрова, не много же ниже города они быстро понижаются и рѣка выходитъ на широкую, низменную и болотистую долину. Переправы чрезъ Яхрому слѣдующія: до Дмитрова вездѣ переходятъ въ бродъ; но есть и мостъ на большой дорогѣ; кромѣ того въ самомъ городѣ два моста; ниже Дмитрова: у Николаевского монастыря и д. Олисова (близъ устья), чрезъ болотистую долину устроены гати. По всѣмъ рѣкамъ Волжскаго бассейна сплаву лѣса не производится.

*Р. Ока*, самый замѣчательный путь сообщенія Москвы съ низовыми и южными, хлѣбородными частями Россіи, орошаетъ только южную и юго-восточную границу губерніи; протекая между Серпуховымъ и Коломною, она отдѣляетъ Московскую губернію отъ Тульской и Рязанской. Притоки Оки, орошающіе Московскую губернію, исключая р. Москвы, не замѣчательны.

Ока течетъ по южной границѣ губерніи, на протяженіи 134 вер.; ширина ея отъ 100 до 270 саж. теченіе быстро; весною разливааетъ

ся въ нѣкоторыхъ мѣстахъ до  $1\frac{1}{2}$  версты и болѣе; такіе значительные разливы продолжаются иногда до 15 и 20 дней; осенью разливы не такъ велики, но также продолжительны. Долина рѣки съ лѣвой стороны покрыта лугами, кромѣ самыхъ береговъ, которые постоянно песчаны и пологи; общая ширина долины болѣе  $1\frac{1}{2}$  вер. но во многихъ мѣстахъ ширина ея стѣсняется, а именно: между устьями рѣкъ Протвы и Сукменки, отъ устья р. Рѣчмы до с. Лужки, близъ Соколовой пустыни, у д. Кременья, отдѣльная гора круто спускается къ рѣкѣ; далѣе долина стѣсняется между д. д. Горы и Бѣлые Колодези, также отъ с. Васильевска почти до устья Москвы рѣки и ниже устья послѣдней, у с. Коробина; особенно замѣчательны высоты у Рязанской дороги и при устьѣ Москвы-рѣки, гдѣ дороги, ведущія къ паромамъ, прорыты довольно глубоко. При устьѣ рѣкъ впадающихъ въ Оку, долина послѣдней значительно расширяется и самое широкое ея мѣсто есть устье Нарвы, противъ Серпухова; здѣсь ширина долины доходить до  $2\frac{1}{2}$  вер. Переправы черезъ Оку всѣ производятся на паромахъ; только близъ шоссе изъ Серпухова въ Тулу и у Бѣлонецкой слободы лѣтомъ наводятся мосты на судахъ. Постоянныя паромныя переправы устроены въ слѣдующихъ мѣстахъ: ниже с. Лужки, у д. Никифоровой; между д. Прислуки и д. Камелевка, на разстояніи  $3\frac{1}{2}$  верстъ три парома; на Каширской дорогѣ, близъ слободы Бѣлопѣсоцкой 2 парома; въ селѣцѣ Тарбушевѣ, близъ с. Озерни, у с. Аѣлые Колодези с. Колычева, на Рязанской дорогѣ и с. Протопова также устроены паромы. Изъ всѣхъ помянутыхъ паромныхъ переправъ только переправа на Рязанской дорогѣ находится въ казенномъ вѣдомствѣ, прочія же принадлежатъ частнымъ лицамъ, велики, и могутъ поднимать до 50 чел. пѣшихъ, или пять нагруженныхъ крестьянскихъ телѣгъ, въ одну лошадь; казенный же паромъ можетъ поднять втрое большее число людей и повозокъ.

Во время водополи, близъ Серпухова, около шоссе, учреждаются три, а иногда четыре большіе парома, которые могутъ поднять до 200 пѣшихъ. Быстрота Оки, во время водополи, при значительномъ разливѣ, который достигаетъ до 1 версты ширины, весьма затрудняетъ переправу; нужно употребить большія усилія и подняться вверхъ по Окѣ, на достаточное разстояніе, чтобы не снесло парома ниже шоссе, въ особенности при переправѣ съ лѣваго берега; ибо грунтъ праваго берега такъ вязокъ, что даже и небольшія крестьянскія телѣги съ трудомъ могутъ выбраться на шоссе, если паромъ приста-нетъ ниже. Установка каждой повозки, при достаточномъ числѣ

рыбы продолжается около пяти минутъ; собственно переправа происходитъ около часу, или  $\frac{3}{4}$  часа, Нылѣ на самомъ шоссе устраивается постоянный мостъ на быкахъ, каменный.

По Окѣ производится судоходство, а также и сплавъ лѣсу до 100 плотовъ, большею частью дровянаго.

*Р. Протва* Большая часть теченія ея принадлежитъ Калужской губ., входя изъ Смоленской губерніи въ Можайской уѣздъ, Протва направляется на востокъ, до Борисъ-городка; а оттуда, круто повернувъ къ югу, входитъ въ Верейской уѣздъ и течетъ большими извилинами, мимо г. Вереи, къ границѣ губерніи; отсюда, снова принявъ восточное направленіе, составляетъ границу губерніи, до соединенія своего съ р. Истьмой; входитъ, ниже устья послѣдней, въ Калужскую, появляется на границѣ Серпуховскаго и Тарусскаго уѣздовъ, гдѣ и впадаетъ въ Оку. Протва сама по себѣ не широка, но мельничными запрудами расширяется, въ Можайскомъ и Верейскомъ уѣздахъ, до 40 саж.; глубина ее не одинакова, отъ  $\frac{1}{2}$  аршина до 1 сажени, во многихъ же мѣстахъ она удобна переходима въ бродъ; весной разливается на  $\frac{1}{4}$  вер. ширины и тогда глубина разлива достигаетъ  $2\frac{1}{2}$  саж.; но разливъ рѣдко продолжается болѣе 10-ти дней. Долина рѣки не широка, суха и берега ее, мѣстами, весьма возвышены; командованіе принадлежитъ лѣвому берегу, но въ Верейскомъ уѣздѣ рѣка, своими извилинами, подмываетъ попеременно оба берега, отъ чего они то круты и возвышены, то пологи. Замѣчательны возвышенности береговъ долины съ лѣваго берега: близъ Борисъ-городка и около г. Вереи; а съ праваго близъ устья рѣч. Бересты, у с. Алексѣевскаго и противъ с. Васильевскаго. Переправы большею частью въ бродъ, ниже мельничныхъ плотинъ; мосты устроены: у Борисъ-городка, въ г. Вереѣ и около устья, близъ с. Дракина, на дорогѣ изъ Серпухова въ Тарусу, но во время разлива, переправа эта производится на паромѣ въ 4 саж. длины и 3 саж. ширины, а также и на обыкновенныхъ лодкахъ. На Московской дорогѣ, у с. Купелицъ бродъ, ниже плотины суконной фабрики; при с. Загряжскомъ, на Боровской дорогѣ, устроены постоянный небольшой паромъ. Берега Протвы большею частью открыты. Наврвленіе ея измѣнчиво; всего теченія въ Московской губерніи 112 верстъ.

*Р. Нара* беретъ свое начало въ весьма недалнемъ разстояніи отъ Москвы-рѣки, въ болотахъ с. Крымскаго, что на наибольшей Можайской дорогѣ; откуда рѣка течетъ на югъ. Въ началѣ берега низменны и болотисты, потомъ становятся круче и образуютъ узкую и сухую долину. Нар, также какъ и Протва, протекаетъ сред-

ними своими частями по Калужской губерніи. Между д. Мякишевой и границей Калужской губерніи, она удержана запрудами, и на этомъ только пространство представляется довольно широкою; вообще же наибольшая ширина ея не превышаетъ 7 сажень, кромѣ устья. Переправы имѣются въ верхней части по дорогамъ: Можайской, изъ Вереи въ Кубинское и на новой Калужской—мосты; у с. Любавина и д. Татаровой, также на всѣхъ мельницахъ — плотины; а ниже мельницъ броды. Въ нижней части Нары броды имѣются до с. Семеновскаго; небольшие мельницы находятся у с. Кармашева, д. Нестеровки, с. Семеновскаго и въ г. Серпуховѣ; а мосты устроены у с. с. Кармашева, Свянова, и Семеновскаго и въ г. Серпуховѣ.

*Р. Лапасня*, также какъ и двѣ предъидущія рѣки не значительная по ширинѣ и глубинѣ, направляется отъ с. Богоявленскаго, Подольскаго уѣзда, на юго-востокъ къ с. Хотунь; откуда она течетъ прямо на югъ и впадаетъ въ Оку около с. Прилуки, между г. Серпуховымъ и Бѣлопесоцкой слободой. Лапасня течетъ въ берегахъ довольно крутыхъ, и имѣетъ много бродовъ; мосты устроены въ самомъ началѣ, въ с. Богоявленскомъ; на шоссе въ д. Лапаснѣ; въ с. Крюковѣ, при с. Поповѣ, у Давыдовой пустоши, при с. Талижѣ — бродъ, а при с. с. Семеновскомъ (Отрада), Хотуни, Соколово, Барыбино и Турово—мосты; у д. Прилуки, на береговой дорогѣ изъ Серпухова въ Бѣлопесоцкую слободу мостъ.

*Р. Клязьма* беретъ начало на сѣверѣ Московскаго уѣзда, въ болотахъ с. Овсякинова; направляется на югъ до д. Мелькисарова, откуда течетъ на востокъ, склоняясь къ югу тремя колѣнами. Протекая по Московской губерніи только верхними своими частями, р. Клязьма постепенно переходитъ отъ ручья къ рѣкѣ въ 20 слишкомъ саж. шириною; глубина ее также измѣняется и достигаетъ въ нѣкоторыхъ мѣстахъ 3 саж.; протяженіе Клязьмы, отъ источника до д. Зуевой (Богородскаго уѣзда), гдѣ рѣка входитъ во Владимірскую губ., простирается до 186 верстъ; теченіе не очень быстрое, дно большею частью иловатое, въ нѣкоторыхъ же мѣстахъ песчаное; берега болотисты, но мѣстами песчаны.

Характеръ долины и береговъ ее измѣняется, сообразно съ измѣненіями рѣки, отъ болотистаго оврага до долины въ 1 вер. ширины, у с. Райкова, и до 2 вер., при устьѣ Дубны (на границѣ Владимірской губ.); берега долины круты, особенно въ началѣ; но потомъ они постепенно становятся отложе, хотя и довольно высоки почти до самаго Богородска; ниже города, долина большею частью ограничивается возвышенными холмами. Клязьма протекаетъ по мѣст-

ности лѣсистой; въ Московскомъ уѣздѣ лѣса большею частью лиственные, въ Богородскомъ—хвойные; значительные пространства очищены отъ лѣсовъ съ праваго берега; съ лѣваго же очищены только не большія пространства, около значительныхъ селеній.

Правый берегъ долины вообще командуетъ лѣвымъ, хотя не безпрерывно. Замѣчательные по возвышенности своей пункты находятся на правомъ берегу: у д. Мелькисарова, д. Хлѣбникова (на Дмитровской дорогѣ); ниже с. Троицкаго; между д. д. Городище и Васильеки, между с. Лукина и д. Балабановой; крутизна берега не прерывается почти на 9 верстѣ; погостъ Петра и Павла расположенъ на отдѣльной возвышенности. Съ лѣваго берега, высоты встрѣчаются гораздо рѣже: до впаденія рѣч. Лобни, или Ельбы, командованіе принадлежитъ лѣвому берегу; особенно же круты и высоки берега около с. Лянова; далѣе встрѣчаются возвышенности близъ с. Осташкова, д. Звякина, противъ д. Ланиной, у с. Райкова, д. д. Бездѣвой и Стуловой и между д. д. Ельня и Цѣшкова.

На Клязьмѣ устроено весьма много переправъ; броды встрѣчаются только въ началѣ, большею же частью переправы производятся по плотинамъ и мостамъ, а также и на паромехъ и лодкахъ, гдѣ ширина рѣки препятствуетъ устройству мостовъ; переправы сіи суть слѣдующія: въ с. Майдаровѣ и противъ д. Дурыкина мосты на мельницахъ; близъ с. Мужейлова (Никольское), и противъ с. Лянова—плотины; въ с. Левлевѣ, на фабрикѣ; въ д. д. Жигалова и Новоселкахъ мосты при мельницахъ; въ д. Шаповой мостъ; въ д. Мелькисаровой мостъ на мельницѣ; мосты устроены еще у д. Свистухи, что на Рагачевской дорогѣ; у мельницы с. Спаскаго, у с. Мышево и д. Шанова; у д. Хлѣбникова, на Дмитровской дорогѣ, два моста; у с. Гладышева, по дорогѣ въ д. Семеновки мостъ; у с. Троицкаго два; у д. Чеверова мостъ; у с. Осташкова мостъ и плотина; при д. д. Сорокина и Старогорье по мосту; у д. Рыбалова мостъ и плотина; у с. Пирогова, что на дорогѣ въ Озерецкое и въ д. Каргашиной по мосту; у д. Черкизовой мостъ на мельницѣ; по Троицкому шоссе, у сельца Тарасовки, мостъ, и другой у мельницы; у сельца Куракина и д. Максимовки по мосту; у с. Образцова (Абрамова), с. Хомутова и д. Щелкова плотины; на дорогѣ, называемой Страмынка, около с. Райкова мостъ; у с. Городище 2 моста; у д. Васѣевой на фабрикѣ, близъ Ситкова, въ д. Балабановой и д. Ельни по одному мосту.

Въ г. Богородскѣ мостъ пѣшеходный и паромъ; у д. Жеребчиха паромъ, а во время лѣта—плувучій мостъ, у с. Успѣнскаго, у д. Бол,

Буньково, у д. Дуброва по мосту, у послѣдней деревни кромѣ того паромъ; на дорогѣ изъ с. Меленки въ д. Городокъ, перевозъ; при погостѣ Рождественскомъ и на дорогѣ изъ д. Малина къ д. Дубровы по парому; изъ д. Зуевой перевозъ къ погосту Орѣхову, во Владимирскую губернію. Всѣ эти переправы отличаются весьма хорошимъ устройствомъ, исключая мостовъ близъ Хлѣбникова, которые портятся въ весенніе разливы, также какъ и самая дорога, по вязкости грунта; но близость другихъ мостовъ дозволяетъ объѣзды.

*Р. Клязьма* въ верхнихъ своихъ частяхъ протекаетъ въ такомъ близкомъ разстояніи отъ притоковъ Москвы-рѣки, что съ правой стороны только въ Богородскомъ уѣздѣ появляются не значительныя рѣчки въ нее впадающія; съ лѣвой же стороны, кромѣ овражистыхъ ручьевъ въ началѣ и болотистыхъ рѣчекъ Черноголовки и Дубны имѣются три весьма значительные притока: р. р. Уча, Воря и Шерна.

*Р. Уча*, вытекая близъ озеръ около с. Озерецкаго направляется къ юго-востоку и впадаетъ въ Клязьму около д. Набережной: протяженіе ее до 50 вер. а ширина достигаетъ до 10 саж. Долина ее суха, не широка, берега долины не высоки и не круты; правый берегъ большею частию командуетъ лѣвымъ; переправы имѣются въ бродъ до д. Сухаревой, что на большой Дмитровской дорогѣ, гдѣ устроены мостъ; ниже д. Сухаревой имѣются слѣдующія: у с. Марфина двѣ плотины и одинъ мостъ; у сельца Даниловка, д. Семенищевой и сельца Горюшкина—мосты на мельницахъ; у с. Витенева мельничная плотина: у с. Прусье плотина и мостъ на мельницѣ; у д. Панова мостъ, у сельца Нѣмчинова мостъ и запруда на фабрику; у д. д. Соколова и Чапчикова мосты; у с. Курьва мостъ, на дорогѣ въ Озерецкое и мельничная запруда; у д. Акулова, на фабрику въ с. Кудрино мосты; у с. Пушкина два моста; у с. Вантѣева мостъ и еще мостъ близъ д. Набережной.

Уча принимаетъ съ лѣвой стороны р. Какотку, съ впадающими въ нее рѣчками: съ правой стороны Черная—Грязь, а съ лѣвой Вязь; всѣ эти рѣчки протекаютъ по весьма болотистымъ лощинамъ, въ особенности Черная Грязь и Какотка, отъ впаденія въ нее послѣдней. Болотистая полоса, начинаясь, около большой Дмитровской дороги, на границѣ Московскаго и Дмитровскаго уѣздовъ, близъ д. Черная Грязь, тянется въ юго-восточномъ направленіи, до впаденія р. Какотки въ р. Учу, близъ с. Курова; такъ что р. Какотку можно принять за притокъ Черной Грязи, хотя по соединеніи этихъ



рѣкъ въ одну, послѣдняя носить названіе Какотки. Описываемая болотистая полоса отличается своею вязкостью.

Черезъ рѣч. Какотку переправляются въ бродъ выше с. Михайлова; а въ этомъ селѣ и ниже его устроены мосты, всего до впаденія въ Учу 4 моста на протяженіи  $7\frac{1}{2}$  верстъ; на рѣчкѣ Вязь въ окрестностяхъ с. Ельдыгина устроено 4 моста; у с. Семеновскаго 1 мостъ и у с. Тишкова плотина; на рѣкѣ же Черной Грязи мостовъ нѣтъ, переправы рѣдки, броды вязки.

Кромѣ болотистой р. Какотки, близъ Вантѣева, впадаетъ въ р. Учу, съ лѣвой стороны, рѣч. Скамба, пересекающая, въ двухъ мѣстахъ, Троицкое шоссе. Черезъ эту рѣчку устроены два моста, на шоссе у с. с. Спасскаго и Братовицны; кромѣ того, переправы имѣются при с. Левковѣ мостъ; а ниже с. Комягина, на суконной фабрикѣ, запруда и мостъ. До Братовицны, рѣч. Скамба очень незначительна и переходима въ бродъ.

*Рѣка Воря* отъ с. Озерскаго, что на дорогѣ изъ Дмитрова въ Сергіевской посадъ, направляется на югъ и впадаетъ въ Клязьму близъ с. Ситкова. По Дмитровскому уѣзду, Воря течетъ въ довольно глубокомъ, лѣсномъ оврагѣ; въ Богородскомъ же уѣздѣ долина рѣки расширяется, берега ея становятся открытѣе и отложе; лѣвый большею частію командуетъ правымъ, кромѣ пространства между д. д. Сутоки и Мизиновой; на правомъ берегу, близъ устья, находится довольно значительное, какъ бы наносное возвышеніе; для переправы устроены мосты: на дорогѣ изъ Дмитрова въ Сергіевскій посадъ; два моста между этой дорогой и другой, ведущей изъ Москвы въ с. Озерское и на послѣдней дорогѣ также мостъ; у д. Репихова, около д. Голыгиной, на шоссе что близъ с. Баркова, у д. д. Путилова, Лепешки, Богородскаго и с. Спасскаго (Коблукова), по одному мосту; между д. д. Мишневой и Мизиновой 2 моста; у д. Мизиновой мостъ, на дорогѣ изъ Москвы въ Киржачь; а также устроены мостъ у с. Глинкова.

Рѣч. Талица, впадающая въ Ворю съ правой стороны, близъ д. Лепешки течетъ въ глубокомъ оврагѣ; черезъ Талицу имѣются переправы на Троицкомъ шоссе по мостамъ, у с. с. Сафорино и Талицы; кромѣ того, не большіе мосты находятся при д. д. Никольской, Березникахъ, Чекмовѣ, Чаревской и Лепешкахъ.

Рѣки, впадающія въ Ворю съ лѣвой стороны, не значительныя по глубинѣ и ширинѣ, текутъ въ довольно глубокихъ оврагахъ и проходимы въ бродъ; на дорогахъ имѣютъ мосты.

Рѣка Шерна и впадающія въ нее, съ правой стороны, рѣчки

Шеренка и Дубенка, протекаютъ по лѣсистой и болотистой мѣстности; берега ихъ низменны. Болотистая долина Шерны въ нѣкоторыхъ мѣстахъ обозначается не большими высотами; переправы черезъ Шерну имѣются: близъ погоста Ильи Пророка, по плотинѣ; близъ д. д. Клястина, Карабанова и на Владимірскомъ шоссе по мостамъ.

На пограничной рѣкѣ Дубнѣ имѣется переправа по мосту, на Владимірскомъ шоссе.

Воды Москворѣцкаго бассейна, какъ сказано было выше, орошаютъ всю среднюю часть Московской губерніи и принадлежатъ ей одной, исключая самаго начала р. Москвы, гдѣ она еще весьма не значительна. Главными притоками рѣки Москвы можно назвать р. р. Пахру, Рожай и Сѣверку, впадающія съ правой стороны, и р. р. Большую Истру и Перскую, впадающія съ лѣвой стороны; изъ этихъ рѣкъ Пахра имѣетъ свои, довольно значительные притоки, съ правой и лѣвой стороны.

*Р. Москва*, вытекая изъ болота, называемаго Москворѣцкою лужею, въ Гжатскомъ уѣздѣ, входитъ въ Московскую губернію въ сѣверной части Можайскаго уѣзда, близъ д. Росалова и вскорѣ измѣняетъ восточное направленіе свое на юго-восточное; такъ течетъ она до г. Можайска, откуда направляется на востокъ, склоняясь нѣсколько къ сѣверу; за 16 вер. (по дорогѣ) выше г. Москвы, а именно у с. Спасскаго, что на Волоколамскомъ пути, рѣка измѣняетъ снова направленіе свое и течетъ на юго-востокъ до Коломенскаго уѣзда, гдѣ склоняется къ югу, а между г. Коломною и устьемъ течетъ опять на юго-востокъ. Общее направленіе Москвы рѣки измѣняется непрерывно; теченіе ее чрезвычайно извилисто и изгибы особенно велики въ окрестностяхъ Москвы, отъ поворота рѣки къ юго-востоку почти до впаденія Пахры; при чемъ Москва рѣка круто поворачиваетъ къ сѣверу и течетъ въ этомъ направленіи верстъ около 8, до с. Вереи; ниже г. Бронницъ, рѣка второй разъ значительно отклоняется отъ юго-восточнаго направленія къ с. Фаустову и почти 10 верстъ течетъ прямо на востокъ.

Протяженіе р. Москвы отъ источниковъ и до устья около 420 верстъ, (\*) ширина ее на этомъ пространствѣ измѣняется очень значительно. Около д. Росалова, Москва рѣка не шире 7 сажень; потомъ, разширяясь постепенно, около Можайска она достигаетъ до 13 саж., при устьѣ р. Рузы до 25 саж., въ Звенигородѣ до 30 саж.,

(\*) По Московской губерніи теченія р. Москвы 400 верстъ.

выше г. Москвы до 40 саж.: около г. Бронницъ—до 60 сажень, и только весьма въ рѣдкихъ мѣстахъ рѣка эта бываетъ шире. Глубина Москвы рѣки также измѣняется: отъ  $\frac{1}{2}$  аршина она доходитъ до 6 саж.; вообще, до г. Москвы рѣка мельче, имѣетъ много удобныхъ бродовъ, чему не мало способствуетъ песчаное русло; ниже г. Москвы, рѣка глубже и постоянныхъ бродовъ на ней не встрѣчается; ширина и глубина Москвы рѣки зависятъ отъ болѣе или менѣе дождливаго лѣса; иногда и ниже Москвы, суда не могутъ идти болѣе какъ на 5 или на 6 вершковъ глубины, и тогда открываются броды, дно рѣки въ весьма не многихъ мѣстахъ каменисто, вообще же—песчаное. Разлитіе рѣки, при вскрытіи льда, большею частью бываетъ въ первой половинѣ апрѣля и не продолжается болѣе недѣли; ширина разлитія весьма различна и соотвѣтствуетъ ширинѣ долины рѣки, которая отъ нѣсколькихъ саж., въ нѣкоторыхъ мѣстахъ, расширяется на нѣсколько верстъ.

Долина Москвы рѣки суха, покрыта лугами и только самые берега рѣки песчаны, и то не вездѣ.

Большое болотистое пространство между р. р. Пехоркой и Нерской отдѣляется отъ долины Москвы рѣки не высокими холмами; но при устьяхъ Пехорки, Гжельки и Нерской, болота, сопровождаая эти рѣки, входятъ въ долину Москвы рѣки. Въ жаркое лѣто они однако совершенно высыхаютъ и представляютъ тогда весьма хорошіе луга.

Ширина долины чрезвычайно различна; значительно начинается она увеличиваться отъ Звенигорода и наиболѣе расширяется ниже г. Москвы, въ Московскомъ и Бронницкомъ уѣздахъ, гдѣ достигаетъ до 6 верстъ, но и на этомъ пространствѣ долина иногда суживается до нѣсколькихъ сажень, такъ между устьями Пахры и Пехорки высокій правый берегъ совершенно стѣсняетъ долину до самаго русла рѣки, также очень стѣсняется долина около с. с. Новаго и Вертячева. Москворѣцкая долина чрезвычайно живописна; рѣка непрерывно изгибаясь, подмываетъ попеременно оба берега. Подмытый берегъ крутъ, обрывистъ, часто чрезвычайно высокъ; противоположный спускается въ долину отложе и послѣдними своими скатами сливается съ берегомъ песчанаго русла. Множество рощей, перелѣсковъ, деревень, селеній и господскихъ усадебъ, расположенныхъ близъ берега долины, придаютъ ей еще болѣе разнообразія и прелести.

Командованіе береговъ опредѣлить трудно; высокіе и крутые обрывы встрѣчаются съ обѣихъ сторонъ, но замѣтимъ, что противъ

крутого берега почти всегда лежитъ отлогій: въ нѣкоторыхъ же мѣстахъ, ниже г. Москвы долина такъ широка, что возвышеніе одного берега надъ другимъ не имѣетъ ни какого вліянія въ военномъ отношеніи.

До г. Можайска оба берега довольно высоки и кой-гдѣ круты, лѣвый берегъ нѣсколько выше праваго, но у с. Городокъ, отдѣльная возвышенность командуетъ мѣстностью обоихъ береговъ, на значительное разстояніе. Отъ поворота рѣки на востокъ, правый берегъ обрывистъ, но не превышаетъ лѣвый. Между устьями р. р. Искони и Рузы лѣвый берегъ командуетъ правымъ, оба впрочемъ высоки и обрывисты; Москва рѣка, на этомъ пространствѣ, течетъ безъ большихъ извилинъ; долина ее довольно узка.

Отъ устья Рузы до с. Покрова берега также высоки и, вслѣдствіе извилистаго теченія Москвы, командованіе ихъ переменнo; отъ с. Покрова и далѣе до Звенигорода, лѣвый берегъ командуетъ правымъ и въ особенности онъ высокъ и обрывистъ у с. Васильевского и между с. с. Коринскимъ и Ягунинымъ; правый же берегъ долины Москва рѣка подмываетъ между д. Аниковой и с. Луцынымъ.

Отъ р. Стороженки, высоты лѣваго берега идутъ, чрезъ Звенигородъ, къ устью р. Большой Истры и далѣе до поворота Москвы рѣки къ югу-востоку, у с. Спаскаго; правый же берегъ возвышается только въ тѣхъ мѣстахъ гдѣ рѣка, дѣлая значительный изгибъ, подмываетъ его, или гдѣ она принимаетъ въ себя притокъ съ правой стороны, при чемъ образуется какъ бы наносное возвышеніе. Замѣчательно на правомъ берегу непрерывное почти протяженіе крутыхъ высотъ и обрывовъ, идущихъ отъ с. Денисьева, мимо с. Усова, къ Аксаевскому озеру. Отъ поворота Москвы рѣки къ юго-востоку, долина ея еще болѣе расширяется, высокіе берега большею частью спускаются пологими скатами къ рѣкѣ; но при всѣхъ изгибахъ рѣка подмываетъ берега и дѣлаетъ ихъ крутыми и обрывистыми. На правомъ берегу замѣчательны высоты с. Воробьева, противъ Дѣвичьяго поля; въ самомъ городѣ Москвѣ командованіе береговъ также мѣняется, по изгибамъ рѣки; такъ у Даргомиловскаго моста оба берега высоки; ниже устья Сѣтуни, правый высокъ и обрывистъ—это выше упомянутыя Воробьевы горы, а лѣвый начинаетъ понижаться около Дѣвичьяго монастыря; въ Кремлѣ командованіе снова переходитъ на лѣвый берегъ, который очень высокъ и понижается постепенно, направляясь къ Красному Холму и, обогнувъ рѣку, почти совершенно сливается съ долиной, противъ Даниловской слободы и д. Кожухова. Высокій берегъ прорѣзывается въ Москвѣ

рѣкой Яузой, отдѣляющей Красный Холмъ отъ Кремлевскихъ высотъ. Съ правой стороны, высокой берегъ долины начинаетъ обозначаться не много выше слободы Даниловской и возвышается, направляясь мимо д. Верхнихъ Котловъ къ с. Коломенскому и д. Дьяконовской, гдѣ достигаетъ высшей точки; а потомъ опять понижается до с. Братѣва. На всемъ этомъ протяженіи, рѣка подходитъ подъ самый берегъ долины; но отъ Братѣвой правый берегъ отдѣляется отъ рѣки: берегъ этотъ постоянно однакожъ высокъ, хотя скаты его болѣе пологи; потомъ онъ опять подходитъ къ Москвѣ-рѣкѣ, близъ устья рѣки Пахры, около д. Нижняго Мячкова, гдѣ становится круче и обрывистѣе; лѣвый же берегъ отъ города Москвы, до устья р. Пахры высокъ и довольно крутъ. Отъ д. д. Чагина и Копотви, онъ направляется на с. с. Петровское Литкорина и д. Усадки, откуда долина р. Москвы, съ обѣихъ сторонъ, суживается пологими скатами, которые съ лѣвой стороны простираются до устья болотистой р. Пехорки. Ниже впаденія р. Пахры, правый берегъ Москвы, до поворота ея къ юго-востоку, высокъ и крутъ. Далѣе Москва рѣка течетъ въ широкой долинѣ, и отходитъ отъ праваго берега послѣдней только въ двухъ мѣстахъ при самомъ поворотѣ, версты на  $2\frac{1}{2}$ , и потомъ ниже г. Бронницъ, отъ погоста Борщевского версты на 4; берегъ долины отъ этого погоста, параллельно Рязанскому шоссе и проходитъ южнѣе с. Абашкина къ с. Суботину; отъ д. Кулакова до с. Борщева съ правой стороны Москвы рѣки долина ея не шире  $\frac{1}{2}$  версты; берегъ долины возвышенъ около д. Дурнихи, с. Софьина и с. Борщева. Съ лѣвой стороны, отъ устья рѣч. Пехорки до устья рѣч. Гжелки долина вообще широкая, въ нѣкоторыхъ мѣстахъ доходитъ до  $5\frac{1}{2}$  версты, и ограждается не высокими холмами; но с. Новое, лежащее почти на срединѣ помянутаго пространства, расположено на отдѣльной возвышенности, весьма круто спускающейся къ самому руслу рѣки отъ устья Гжелки до д. Колупаевой; почти по самому берегу Москвы рѣки тянется цѣпь не большихъ холмовъ, отдѣляющихъ Москворѣцкую долину отъ болотъ, лежащихъ къ сѣверу; но д. Колупаева с. с. Михалево и Фаустово лежатъ на высокомъ и крутомъ лѣвомъ берегу, подмываемомъ водами Москвы рѣки. Ниже с. Фаустова рѣка отклоняется отъ берега долины, и сей послѣдній, понижаясь, сливается съ болотистымъ пространствомъ, лежащимъ къ востоку отъ Москвы рѣки и сохраняетъ этотъ характеръ до устья р. Нерской.

Ниже устья р. Нерской, долина Москвы рѣки суживается до  $\frac{1}{4}$  версты; берега ея высоки, круты, но не обрывисты; правый бе-

регъ командуеть лѣвымъ. Отъ с. Черкизова (Коломенскаго уѣзда) долина снова расширяется но весьма постепенно; вмѣстѣ съ тѣмъ и берега ея понижаются; командованіе переходитъ, на лѣвый берегъ нѣсколько ниже с. Черкизова. Выше устья р. Коломенки, Москворѣцкая долина достигаетъ до  $2\frac{1}{2}$  вер. ширины, но между устьемъ этой рѣки и Окой, она опять стѣсняется отдѣльною возвышенностію на сѣверо-западной части которой расположена большая часть г. Коломны; возвышенность эта, отдѣляя р. Коломенку отъ Оки, врѣзывается между ними, доходить до самой Москвы-рѣки, отклоняетъ ее теченіе къ востоку и оканчивается довольно крутыми спусками къ р. р. Москвѣ, Окѣ и Коломенкѣ; лѣвый же берегъ Москворѣцкой долины отлого склоняется къ Москвѣ рѣкѣ, а къ рѣкѣ Окѣ обращенъ крутыми скатами.

Москва рѣка протекаетъ большею частію по мѣстности открытой; но отъ Можайска, близко къ рѣкѣ подходятъ лѣса и перелѣски, а отъ Звенигорода до Москвы, они увеличиваются, простираясь къ сѣверу до р. Клязьмы, а къ востоку до р. Нерской и далѣе до р. Медвѣдки.

Переправы чрезъ Москву рѣку, смотря по ширинѣ и глубинѣ, производятся, или въ бродѣ, или по мостамъ, или наконецъ на лодкахъ и паромахъ. Броды существуютъ только до г. Москвы; на всѣхъ большихъ дорогахъ устроены мосты (\*); весною, при разлитіи, становятся паромы; вотъ подробное исчисленіе всѣхъ переправъ.

У д. Рассолова — мельница, и при ней бродъ; у д. Жаломейки мельница; при с. с. Мышкинѣ и Глазовѣ мельницы безъ мостовъ, при с. Горѣтовѣ перевозъ на плоту, при с. Старомъ (Кожинѣ), мельница; при с. Троицкомъ и д. Масловѣ броды; при с. Марфинѣ также бродъ и перевозъ, весною; около г. Можайска бродъ, а весною перевозъ на паромѣ; у д. Шишмаревки бродъ, при с. Васильевскомъ перевозъ, постоянный. Около Звенигорода, близъ д. Шиховой бродъ, а въ разливъ — паромъ; у Савинской слободы бродъ; подъ Звенигородомъ бродъ и паромъ; у д. д. Порѣчьѣ и Дунина броды; у с. с. Иславскаго и Уборы, что по большой Звенигородской дорогѣ — паромы; у д. Дубицы — бродъ для конныхъ; у с. Денисьева паромъ; у с. Петровскаго бродъ для конныхъ; при с. Ильинскомъ мостъ деревянный; у д. Дуцкой паромъ; у д. Глуховой мостъ; у д. Рублевой, ниже д. Стросиной и выше с. Троицкаго — паромы; у д. Татаровой мостъ на плашкотахъ, по большой Звенигородской дорогѣ;

(\*) За исключеніемъ почтовыхъ дорогъ, въ городахъ Можайскѣ и Звенигородѣ, гдѣ въ обыкновенную воду ѣздить въ броды.

у д. Мневники бродъ для конныхъ, у д. Шелепихи—паромъ. Въ г. Москвѣ пять мостовъ: Дорогомиловской, деревянный, на сваяхъ, Крымской бродъ, на судахъ; Каменный мостъ на каменныхъ быкахъ; Москворѣцкой на аркахъ и Краснохолмской—на судахъ; кроме того, есть переправа на лодкахъ, ниже с. Воробьева. Ниже г. Москвы переправы имѣются: у д. Кожуховой, с. Коломенскаго и монастыря Николо-Угрешскаго—плавучіе мосты; въ с. Верхнемъ Мячиковѣ и на Рязанскомъ шоссе при д. Заозерѣ, мосты на судахъ; близъ с. с. Михайловскаго, Новорожественна, Софьиной и Маркова—паромы; у погоста Борщевскаго плавучій мостъ, въ д. Маргучи, с. с. Константиновскомъ, Новлянскомъ, Сергіевскіе Выселки и Сабуровѣ—паромы; въ с. Черкизовѣ мостъ, въ г. Коломнѣ мостъ на плашкотахъ; противъ Голутвинскаго монастыря—паромъ.

Мосты на Рязанской дорогѣ и при Борщевскомъ погостѣ, весною, снимаются и переправы производятся на пармахъ; а пока идетъ ледъ—на лодкахъ; въ половодьѣ переправы также прекращаются отъ Мячкова до Новлянскаго включительно; но не надолго.

По Москвѣ рѣкѣ сплавляется лѣсъ, а также производится судоходство, что будетъ объяснено подробнѣе въ особой статьѣ.

Москва рѣка, до поворота на востокъ около Мажайска, принимаетъ съ обѣихъ сторонъ небольшія рѣки и ручьи; изъ нихъ замѣчательнѣе другихъ: съ правой стороны, р. Колоча съ рѣчкой Войною; рѣки текутъ въ глубокихъ оврагахъ. Правый берегъ Колочи выше лѣваго и въ нѣкоторыхъ мѣстахъ обрывистъ; на Смоленской дорогѣ черезъ обѣ рѣки устроены мосты, около с. Бородина; въ другихъ мѣстахъ переправы производятся въ бродъ, но спуски не вездѣ удобны.

Отъ поворота на востокъ, съ правой стороны, до Звенигородскаго уѣзда, Москва рѣка принимаетъ только весьма незначительные ручьи и черта раздѣленія водъ Москворѣцкаго и Окскаго бассейновъ проходитъ въ весьма близкомъ разстояніи отъ Москвы рѣки.

Въ Звенигородскомъ и Московскомъ уѣздахъ, притоки Москвы рѣки съ правой стороны также незначительны; всѣ текутъ по мѣстности покрытой перелѣсками, въ глубокихъ и крутыхъ оврагахъ, въ особенности въ нижнихъ своихъ частяхъ. Нѣкоторые изъ этихъ притоковъ пересѣкаютъ Смоленскую дорогу и Тульское шоссе; на рѣкоторыхъ вездѣ устроены мосты; остальные переправы чрезъ эти рѣки имѣются идутъ по небольшимъ мостамъ, плотинамъ и въ бродъ; всѣ очень удобны и въ весьма близкомъ разстояніи одна отъ другой, въ особенности на р. Сѣтунѣ.

Значительные притоки съ лѣвой стороны Москвы рѣки начинаются при поворотѣ ея на востокъ, отъ границы Можайскаго и Рузскаго уѣздовъ: съ правой же стороны, ниже г. Москвы, имѣются только два: р. Пахра и р. Сѣверка. Первые суть слѣдующіе.

*Р. Исконя* направляется параллельно началу Москвы рѣки, отъ д. Псова по Можайскому и Рузскому уѣздамъ, впадаетъ въ Москву рѣку съ лѣвой стороны противъ с. Тесова; вездѣ имѣетъ броды, а также мосты, а именно; у д. д. Федосьина, Булычева, Макарова и с. Веденскаго; на дорогѣ же изъ Можайска въ Рузу, учрежденъ перевозъ. Теченіе Искони довольно извилисто; берега узкой ея долины частью пологи, частью круты; мѣстность по обѣ стороны рѣки большею частью открытая.

*Р. Руза* вытекаетъ въ Волоколамскомъ уѣздѣ, на самой границѣ Смоленской губер. изъ пограничнаго болотистаго лѣса, 18 верстами выше Черенкова; направляется на востокъ до с. Новлянскаго, Можайскаго уѣзда; а отсюда, большими изгибами, на юго-востокъ, по Можайскому и Рузскому уѣздамъ; протекаетъ черезъ г. Рузу и впадаетъ въ Москву около д. Тимофѣевой.

При выходѣ изъ лѣса, Руза течетъ по открытой мѣстности въ пологихъ, а мѣстами извивается въ довольно крутыхъ берегахъ и еще представляетъ весьма незначительную рѣку; отъ поворота же на юго-востокъ она нѣсколько расширяется и образуетъ неширокую долину; лѣвый берегъ этой долины командуетъ правымъ, хотя въ нѣкоторыхъ пунктахъ на правомъ берегу встрѣчаются возвышенности, превышающія лѣвый берегъ; такъ у д. Клѣтки правый берегъ весьма крутъ и возвышенъ, также у д. Малое Ситково и с. Дерменцова; у Бражникова что на Можайско-Волоколамской дорогѣ, оба берега не высоки, хотя оба круты, Правый берегъ возвышается еще у д. Апухтиной, сельца Подосинки, при которомъ въ Рузу впадаетъ небольшой ручеекъ, текущій въ весьма глубокомъ и крутомъ оврагѣ; у с. с. Дьяконова и Комлева, и въ особенности ниже послѣдняго при впаденіи ручья Тишинки, гдѣ Руза, упираясь въ весьма высокую гору, подмываетъ сѣверный скатъ оной, отчего онъ весьма крутъ и обрывистъ; отъ с. Горбова до устья, мѣстность праваго берега возвышена. Неглубокіе, сухіе овраги и ложбины, прорѣзывающіе эту возвышенность, а также перелѣски, ее покрывающіе придаютъ ей видъ весьма разнообразный и довольно живописной; спуски къ рѣкѣ Рузѣ на этомъ пространствѣ довольно круты и въ нѣкоторыхъ мѣстахъ обрывисты.

Лѣвый берегъ долины, вообще командуя правымъ, въ особен-



ности возвышается около д. Корманова, противъ с. Георгіевскаго, между с. Воздвижескимъ и устьемъ р. Озерни, и ниже ея устья у д. Ракитни; въ г. Рузѣ берегъ хотя не очень высокъ, но довольно крутъ. Ниже этого города берегъ низменъ, но не на большомъ разстояніи; д. Городилова лежитъ на возвышенномъ берегу, который простирается до д. Воробьевой, такъ что отъ Городилова до устья оба берега высоки, и лѣвый командуетъ; у д. Тимофѣевой онъ овражистъ. Рѣка Руза протекаетъ въ описанной долині мѣстностью довольно открытою, къ берегамъ небольшими массами подходятъ перелѣски. Теченіе Рузы отъ поворота на юго-востокъ весьма извилисто, что придаетъ много красоты мѣсту; по большей части извилины рѣки мелки, онѣ часто подмываютъ берега долины и дѣлаютъ ихъ обрывистыми; противоположный же подмытому берегъ всегда спускается къ рѣкѣ пологимъ скатомъ, который, продолжаясь, служитъ русломъ рѣкѣ, такъ что къ сторонѣ полагатаго берега рѣка обыкновенно мелка, а къ крутому—становится глубже. Наибольшая ширина Рузы не превосходитъ 15 саж. (близъ с. Горбова), глубина ея незначительна; бродовъ весьма много и переѣзды по нимъ не затруднительны; въ г. Рузѣ не устроено моста, но переѣздъ производится на паромѣ, а въ сухое лѣто—въ бродъ; мосты же устроены при с. Васильевскомъ, д. Кормановѣ; с. Бражниковѣ, на дорогѣ Можайско-Волоколамской; ниже с. Георгіевскаго въ с. с. Комлевѣ, Брынковѣ, Горбовѣ и д. Тимофѣевой; мосты эти не велики.

Въ р. Рузу, съ лѣвой стороны, близъ д. Ракитина, впадаетъ рѣка Озерня. Она вытекаетъ изъ Ануфриевского озера, (оно же Тростинское), направляется по болотистой и лѣсистой мѣстности, на сѣверо-западъ, до устья р. Гряды, текущей отъ большой Московско-Волоколамской дороги; отъ устья Гряды, Руза направляется къ югу, до Дубровно; а потомъ къ западу до устья Озерня; вездѣ течетъ довольно сухимъ и глубокимъ оврагомъ; отъ поворота на западъ такъ же какъ и въ верхнихъ своихъ частяхъ, она не глубока, но оврагъ ее обрывистъ во многихъ мѣстахъ. Переправы производятся въ бродъ тамъ, гдѣ спуски въ оврагъ удобны; мосты устроены только тамъ гдѣ оврагъ очень крутъ, а именно: у с. Дубровки мостъ, кромѣ того въ верхнихъ частяхъ имѣются: при с. Никольскомъ плотина и мостъ, и два моста: при устьѣ Гряды, у д. Козлова и ниже, противъ с. Покровскаго, а при устьѣ, возлѣ д. Ракитина—паромъ. Притоки Озерни направляются также по мѣстности лѣсистой и болотистой, въ особенности притоки лѣвой стороны.

*Рѣка Большая Истра* замѣчательна и по длинѣ своего теченія

и по устройству на ней каналовъ и шлюзовъ, для приведенія ее въ судоходное состояніе. Но это искусственное сообщеніе еще не окончено; подробное описаніе его помѣщено въ статьѣ о водяныхъ сообщеніяхъ, здѣсь же рассмотримъ самую рѣку.

Вытекая изъ Клинскаго уѣзда, Большая Истра входитъ въ сѣверную часть Звенигородскаго, около д. Татищевой и, орошая почти весь послѣдній уѣздъ, направляется отъ сѣвера къ югу, до г. Воскресенска; къ юго-востоку до с. Павловскаго, и опять къ югу до впаденія въ Москву рѣку, противъ с. Денисьева. Теченіе рѣки извиисто, довольно быстро, дно песчаное; глубина вездѣ весьма незначительная; ширина ея не превосходитъ 10 саж.; бродовъ весьма много такъ что близъ устья ея, у с. Петровскаго, есть бродъ для пѣшихъ, также и на бол. Московско-Волоколамской дорогѣ; на дорогѣ, ведущей изъ Воскресенска въ Звенигородъ имѣется постоянный паромъ, и не далеко отъ него есть бродъ; весной и осенью переправы производятся на плотяхъ: у с. Дмитріевскаго имѣется постоянный паромъ, а при с. Павловѣ, на фабрицѣ, весьма хорошій мостъ съ запрудой и ледорѣзомъ. Долина рѣки луговая, почти вездѣ суха; ширина ея доходитъ до 300 саж., а при устьѣ Песочной и Малой Истры долина расширяется нѣсколько болѣе. Берега долины не слишкомъ высоки, въ нѣкоторыхъ мѣстахъ круты; къ устью они возвышаются и, подмываемые извилинами рѣки, становятся обрывисты. Правый берегъ большею частію командуетъ лѣвымъ; командованіе береговъ переходитъ съ одного на другой: но у с. Дмитровскаго, близъ устья рѣки, лѣвый берегъ выше праваго и замѣчательнъ по своей крутизнѣ. Оба берега покрыты лѣсами и перелѣсками, въ особенности правый, отъ Красновидова до устья, гдѣ однако очищено больше пространство въ окрестностяхъ с. Павлова; лѣвый берегъ болѣе открытъ, но довольно значительные лѣса встрѣчаются около Воскресенска; отъ д. Веледниковой до устья, лѣвый берегъ также покрытъ сплошнымъ лѣсомъ сначала хвойнымъ, а потомъ мѣшаннымъ.

Истра съ обѣихъ сторонъ принимаетъ много рѣкъ и ручьевъ; послѣдніе текутъ въ глубокихъ оврагахъ. Изъ рѣкъ, впадающихъ въ р. Истру съ лѣвой стороны замѣчательны; Песочная, принимающая рѣч. Іорданъ; а съ правой Мал. Истра, съ рѣч. Маклушей; всѣ, онѣ текутъ извиисто, въ сухихъ долинахъ, съ крутыми, хотя не высокими берегами, по мѣстности большею частію открытой кромѣ Малой Истры, по берегамъ которой мѣстность открыта только около с. Петрова, что на дорогѣ изъ Воскресенска въ Рузу

и около устья. Устья Мал. Истры, Песочной, Иордана и Маклуши сходятся около зашт. г. Воскресенска, въ прекраснѣйшей долинь, въ которой, выше соединенія этихъ рѣкъ, въ изгибѣ Бол. Истры, на высокомъ мѣстѣ, патриархъ Никонъ выстроилъ монастырь, по плану Иерусалимскаго храма и назвалъ его Новымъ Иерусалимомъ, перенесся вмѣстѣ съ тѣмъ на нѣкоторыя изъ окрестныхъ пунктовъ, названія сель, окружающихъ старыи Иерусалимъ.

При впаденіи Малой Истры въ Большую, правый берегъ обѣихъ возвышается надъ всею долиною, и обрывами спускаясь къ рѣкамъ разстилается пологимъ скатомъ къ западу; съ этой возвышенности видны Воскресенскъ и Новый Иерусалимъ, со всеми окружающими его долинами. Извилистое теченіе свѣтлыхъ рѣкъ и, въ нѣкоторыхъ мѣстахъ, обрывистые берега ихъ долинъ, еще болѣе увеличиваютъ прелесть мѣстоположенія.

*Рѣчки Банька и Сходня*, впадающія въ Москву рѣку ниже Бол. Истры, текутъ въ весьма глубокихъ и крутыхъ оврагахъ; между этими рѣками мѣстность закрыта лѣсами и открыта только въ нижнихъ частяхъ, выше Московско-Волоколамской дороги, около с. Соколова; лѣвый берегъ послѣдней также покрытъ лѣсомъ между д. д. Ржавкой и Черкизовой. Банька весьма болотиста въ нижнихъ своихъ частяхъ, а потому на большой Волоколамской дорогѣ есть объѣздъ: отъ с. Спасскаго влѣво, на д. Новую и фабрику у д. Губайлова, по устроенному владѣльцемъ фабрики шоссе.

*Рѣка Яуза* вытекаетъ изъ большихъ болотъ Лосиннаго острова, направляясь на западъ; у с. Большіе Мытищи, что на Троицкомъ шоссе, она выходитъ изъ болотистаго лѣса; ниже запруды с. Тайницкаго измѣняетъ западное направленіе на южное, и течетъ въ неглубокомъ оврагѣ, съ пологими берегами; лощина ея болотиста. До Леонова, оврагъ довольно глубокъ, далѣе же къ устью, берега пологи; отъ Лефортова дворца до устья, лѣвый берегъ весьма высокъ и крутъ. Мѣстность праваго берега отъ поворота рѣки на югъ открыта; а на лѣвомъ берегу встрѣчаются перелѣски.

Переправъ чрезъ Яузу, отъ с. Большіе Мытищи до устья, весьма много; въ каждой деревнѣ есть мосты: у с. с. Ростокина и Бол. Мытищи; отъ Ростокина до Москвы, на 6 вер. теченія, устроено три моста при фабрикахъ,—въ Москвѣ у слободы Семеновской два моста рядомъ, у слободы Лефортовой мостъ, всѣ эти мосты деревянные; собственно въ городѣ Москвѣ чрезъ Яузу устроено 7 деревянныхъ мостовъ, одинъ каменный и одинъ на судахъ. Въ бродъ же переправляются чрезъ Яузу только до с. Тайницкаго; но броды

удобны только въ очень сухое лѣто, потому что, какъ сказано было выше, берега Яузы болотисты.

*Рѣчка Лихоборье*, впадающая въ Яузу съ правой стороны, близъ с. Свирлова пересѣкаетъ Московско-Дмитровскую дорогу, течетъ въ не глубокой лощинѣ; весною отъ таянiя снѣговъ и осенью отъ дождей разливается, растворяетъ глинистые берега и тѣмъ чрезвычайно затрудняетъ сообщенiе Москвы съ г. Дмитровомъ и с. Рогачевымъ; переправъ же на самой рѣкѣ достаточно: у с. Ховрина плотина, у д. Лихоборы (Сабакина), плотина и мостъ; на Дмитровской дорогѣ, у с. Владыкина также мостъ и ниже Владыкина три моста, на фабрикахъ, на 4-хъ верстахъ теченiя.

*Рѣки Пехорка и Гжелка*. Первая отъ д. Пахры, что на Стромьнкѣ, течетъ на югъ и впадаетъ въ Москву рѣку, при поворотѣ послѣдней къ юго-западу, около с. Верин; вторая, отъ с. Гжелъ, что на дорогѣ изъ Москвы въ г. Егорьевскъ, Рязанской губ., направляется на юго-западъ и впадаетъ близъ с. Малахова. Обѣ рѣки замѣчательны по весьма болотистымъ ихъ берегамъ; впадающiя въ нихъ рѣчки также болотисты, протекаютъ по мѣстности большею частью лѣсистой и болотистой; имѣютъ много запрудъ и вмѣстѣ много переправъ, состоящихъ въ плотинахъ и незначительныхъ мостахъ.

*Рѣка Нерская* начинается близъ границы Рязанской, Владимiрской и Московской губернiй; теченiе ея, составляя рубежъ между Московской губернiею и Владимiрскою, на протяженiи 9 верстъ, направляется сначала съ востока на западъ, а потомъ на юго-западъ; въ этомъ послѣднемъ направленiи, р. Нерская протекаетъ въ Богородскiй уѣздъ, а въ Бронницкомъ направляется на югъ къ устью своему, между д. Марышкина и с. Константиновскомъ, недалеко отъ границы Коломенскаго уѣзда: въ Богородскомъ уѣздѣ, около погоста Спаса, рѣка отклоняется отъ юго-западнаго теченiя своего къ югу. Въ началѣ, Нерская течетъ болотами; отъ пог. Спаса—лѣсомъ и въ долинѣ болѣе сухой; въ Бронницкомъ уѣздѣ ширина Нерской увеличивается постепенно до устья, гдѣ достигаетъ она 25 сажень. Вмѣстѣ съ осушенiемъ береговъ начинается образовываться долина; возвышенности съ обѣихъ сторонъ рѣки, едва замѣтныя у пог. Спаса, довольно быстро поднимаются и, у пог. Егорьевскаго, при поворотѣ рѣки на югъ, становятся весьма высоки и обрывисты, стѣсная русло рѣки. Далѣе берега опять начинаютъ понижаться, дѣлаются отложе, лѣвый отходить отъ русла, а правый идетъ по рѣкѣ, вплоть до вступленiя ея въ Москворѣцкую долину, большая часть береговъ покрыта болотистыми лѣсами.

Переправы имѣются слѣдующія: въ верхнихъ частяхъ паромы, выше д. Бѣлива, у д. Терентьевой мостъ, далѣе у погоста Спаса бродъ; мостъ у д. д. Слободище и Соболевой и с. Хотѣича; у д. Ванилова бродъ; и мосты у погоста Егорьевскаго и д. Шетиной.

Изъ протоковъ р. Нерской замѣчательна р. *Гуслица*, текущая по Богородскому уѣзду отъ границы Рязанской губ., на западъ, къ с. Хотѣичи. Гуслицу можно принять за сѣверный предѣлъ лѣсовъ, идущихъ отъ лѣваго берега Москвы рѣки и рѣки Нерской на сѣверо-западъ и за южную границу болотъ, лежащихъ на правой сторонѣ Гуслицы и простирающихся къ сѣверо-западу, вверхъ по теченію Нерской, почти до Владимірской, и къ юго-западу почти до границъ Рязанской губерніи. Переправы черезъ Гуслицу имѣются: по мосту, на дорогѣ, ведущей изъ Москвы въ Егорьевскъ, и по мельничнымъ плотинамъ у д. Цаплина и с. Слободищъ.

Ниже города Москвы, въ Москву рѣку впадаютъ только двѣ значительныя рѣки: Пахра и Сѣверка и нѣсколько другихъ менѣе значительныхъ, около г. Бронницъ и противъ устья Нерской.

*Р. Пахра* вытекаетъ, въ Верейскомъ уѣздѣ, изъ болотистыхъ кустарниковъ, между селцомъ Ожиговымъ и д. Кутменевою; общее направленіе ея отъ новой Калужской дороги на востокъ. Теченіе рѣки весьма извилисто, но до г. Подольска изгибы не велики; ниже Подольска, уклоненія отъ общаго направленія значительнѣе, а именно: отъ Подольска до д. Быковой, Пахра течетъ на сѣверо-востокъ, потомъ изгибается къ югу до Борисоглѣбскаго погоста, отъ куда поправляется на сѣверъ до д. Бѣлоутовой а отсюда течетъ на сѣверо-востокъ значительными изгибами до с. Константиновскаго; теченіе же ея отъ Константиновскаго до устья, ниже с. Мячикова сѣверное. Пахра орошаетъ часть Верейскаго и Подольскаго уѣздъ; пересѣкаетъ новую Калужскую дорогу и только ниже этой дороги, отъ д. Кузнецовой становится нѣсколько шире, т. е. изъ болотистаго ручья обращается въ рѣчку, текущую по болотистой лощинѣ до с. Красной Пахры, Подольскаго уѣзда; далѣе Пахра, течетъ въ сухой не широкой долинѣ, которая потомъ обращается въ весьма глубокой оврагъ, имѣющій то пологіе, то крутые не рѣдко обрывистые скаты. Пахра течетъ къ г. Подольску, въ довольно высокихъ и крутыхъ берегахъ; за Подольскомъ берега рѣки понижаются. Долины Пахры почти не существуетъ; она такъ узка что скорѣе можетъ быть названа лощиной, исключая весьма немногихъ мѣстъ, гдѣ рѣка дѣлаетъ большіе изгибы: но и тамъ долина не значительна. Берега лощины между д. Кузнецовой и с. Дровнинымъ не высоки и не очень

круты, правый большею частью выше лѣваго; отъ с. Дровнина, Пахра, протекая по мѣстности волнистой, имѣетъ перемѣнное командованіе береговъ; въ рѣдкихъ мѣстахъ подходяшіе къ рѣкѣ скалы—обрывисты; оврагъ становится все глубже и глубже, особенно отъ Красной Пахры до устья. Съ лѣваго берега, подѣзжая къ Подольску, спускъ къ Пахрѣ имѣетъ около  $1\frac{1}{2}$  версты протяженія, по шоссе.

Замѣчательныя возвышенности суть слѣдующія: у с. Варварина правый берегъ довольно высокъ и командуетъ лѣвымъ; возвышенный берегъ переходитъ за старую Калужскую дорогу и понижается за Красной Пахрой; близъ д. Добрятиной правый берегъ также высокъ. Высоты лѣваго берега командуютъ отъ д. Петровой до устья Десны, около г. Подольска, у с. Свянова; между д. Купріянихой и с. Немчиновымъ высоты спускаются къ рѣкѣ уступами; отъ д. Купріянихи, лѣвый берегъ постоянно возвышенъ, въ особенности отъ с. Казанскаго до поворота Пахры на сѣверъ, т. е. до с. Константиновскаго; отъ котораго до устья правый берегъ и высокъ и обрывистъ, имѣетъ каменоломни и сливается, ниже устья Пахры, съ правымъ, крутымъ берегомъ Москвы рѣки. По лѣвому берегу на этомъ пространствѣ хотя также есть каменоломни, но берегъ ниже праваго.

Оба берега въ началѣ покрыты лѣсами; отъ с. Руднева мѣстность начинаетъ очищаться; лѣса рѣже подходятъ къ берегу, смѣняются рощами и, наконецъ, ниже Подольска, и рощи встрѣчаются рѣдко; мѣстность совершенно открыта съ правой стороны версты на 4, отъ берега; на лѣвой же сторонѣ небольшіе перелѣски доходятъ почти до самаго устья.

По берегамъ Пахры производится ломка камня, у д. д. Добрятина, Новлянской, Чурилковой, Камкиной, с. Колычева, д. д. Исуповыхъ и отъ сюда до устья; каменоломни находятся также и по Москвѣ-рѣкѣ, около устья Пахры.

Протекая большею частью по полосѣ весьма населенной, р. Пахра имѣетъ весьма много переправъ, а именно:

На большой старой Калужской дорогѣ устроенъ мостъ, другой находится у д. Кузнецовой; у с. Столбова — мельничная плотина и бродъ; у д. Федоровской мостъ и бродъ, но бродъ очень вязкой; у с. Игнатово бродъ; у д. Ликина — мостъ, у с. Дровнино 2 моста, с. Сеньки бродъ; у д. Сандырева 2 моста, у д. Ширяева бродъ, а ниже деревни мостъ; у д. д. Дешено и Городокъ броды, между ними мостъ; у д. Варварина плотина и ниже бродъ; у Красной Пахры на старой, Калужской дорогѣ и нѣсколько ниже, у с. Софьина 2

моста; у д. Софьина бродъ; у д. Поливановской плотина; ниже нѣсколько бродовъ; у с. Лемешева — паромъ, у с. Дубравицы и у д. Бѣлаевой мельничныя плотины. Въ Подольскѣ находится прекрасный мостъ, на Московско-Харьковскомъ шоссе; у д.д. Добрятина и Услонь плотины; у с. Покрова и д. Макаровой броды; у д. д. Выропаевой, Павловской, Бѣлоутовой, с. Пахры и д. Новлянской — мосты; у послѣдней кромѣ того паромъ; у с. Колычева — паромъ; у Немчинова — перевозъ на лодкахъ; у с. Казанскаго мостъ на мельницѣ; у Зеленой Слободы мосты при двухъ мельницахъ, выше и ниже слободы.

Изъ притоковъ Пахры замѣчательны: Десна, съ притоками, впадающая съ лѣвой стороны; Моча и Рожай — съ правой.

*Десна* съ притоками орошаетъ сѣверо-восточную часть Верейскаго, юго-восточную Звенигородскаго и сѣверо-западную Подольскаго уѣздовъ; она мелка, имѣетъ броды и много мостовъ, почти у каждой деревни; Десна течетъ извиристо въ довольно широкой, не глубокой, но съ крутыми берегами долинь; мѣстность закрыта только въ верховьяхъ Десны, остальная же часть ея теченія, а равно и притоки ея орошаютъ мѣстность большею частью открытую и населенную, почему въ хорошихъ и удобныхъ переправахъ нѣтъ недостатка, ни на Деснѣ, ни на ея притокахъ.

*Р. Моча* вытекаетъ изъ обширнаго Масловскаго лѣса, около с. Могутова, гдѣ берутъ свое начало рѣчки, впадающія въ Пахру и Нару и текущія по различнымъ направленіямъ; направленіе Мочи до с. Салькова восточное, далѣе — сѣверное, до устья. Долина рѣки не широка, берега ея большею частью отлоги и не высоки. До старой, Калужской дороги, теченіе Мочи закрыто лѣсами, далѣе мѣстность открыта и только у Чирикова и с. Татарское-Сакино есть небольшіе лѣса.

Переправъ чрезъ Мочу весьма много, на большихъ дорогахъ: старой Калужской и Варшавскомъ шоссе мосты; кромѣ того, по всей рѣкѣ устроены мосты и плотины въ близкомъ разстояніи одни отъ другихъ. Во многихъ мѣстахъ, Моча переходима въ бродъ; но русло ея нѣсколько вязко.

*Р. Рожай*, отъ д. Лебучаны, Подольскаго уѣзда, близъ шоссе, течетъ на сѣверъ; впадаетъ въ Пахру близъ Домодѣдова; течетъ открытою мѣстностью, правый берегъ возвышенъ и отлогъ. Рожай пересѣкаетъ только одну значительную дорогу, ведущую изъ Подольска въ Бронницы; на этой дорогѣ есть мостъ; кромѣ того есть мно-

го мостовъ и плотинъ, переправы въ бродъ ни гдѣ не затруднительны, дно рѣки большею частью песчаное.

*Р. Сѣверка* направляется на сѣверо-востокъ отъ д. Александровской (Серпуховскаго уѣзда), входитъ въ Подольскій уѣздъ около д. Матчина, въ Бронницкой—около с. Бобарыкина; отъ с. Никоновскаго она течетъ на югъ до границы Бронницкаго и Коломенскаго уѣздовъ, и на востокъ по ихъ границѣ, около Большаго и Малаго Алексѣевского; потомъ по Бронницкому уѣзду къ юго-востоку до Коломенскаго уѣзда и къ востоку до с. Непейцыно, что на большой Рязанской дорогѣ, и потомъ снова къ юго-востоку до устья.

Ширина Сѣверки достигаетъ до 40 саж., въ Коломенскомъ уѣздѣ; переправъ черезъ Сѣверку очень много: въ бродъ удобно переѣзжаютъ рѣчку до с. Бобарыкина; у д. Купчининой, на Каширкѣ; у с. Бобарыкина, с. Лабонова и с. Веденскаго устроены мосты; у с. Верткова — мостъ на мельницѣ; у д. д. Шорчиха и Липкина мельничныя плотины, у с. Никоновскаго, и с-ца Ивановскаго—мельницы съ мостами; мостъ на Благовской мельницѣ; у с. с. Покровскаго, Мещерина, Шкинъ, Горностаева, Ненейцына и Сѣверскаго устроены хорошіе мосты.

Долина рѣки узкая и сухая; берега довольно пологи, до Благовской мельницы; отсюда берега становятся и выше и круче, но не наибольшое разстояніе; въ Коломенскомъ уѣздѣ берега долины опять понижаются и правый отходить отъ рѣки на версту, лѣвый же идетъ у самаго почти русла рѣки и возвышается у с. Троицкаго, или Лобанова и у д. Санина; лѣвый берегъ большею частью командуетъ правымъ.

Сѣверка протекаетъ по мѣстности открытой; рощи и перелѣски встрѣчаются рѣдко; притоки Сѣверки незначительны, и въ нижнихъ своихъ частяхъ текутъ въ глубокихъ, вѣтвистыхъ оврагахъ.

Всѣ рѣки Московской губерніи покрываются льдомъ около половины октября и вскрываются около половины апрѣля. Ледъ, покрывающій рѣки, весьма толстъ и допускаетъ перевозъ черезъ него всякихъ тяжестей. *Р. Ока* не всегда замерзаетъ сплошь, но часто остаются мѣста, не затертыя льдомъ, называемыя полыньями, которыя не замерзаютъ иногда и въ сильные морозы, но это нисколько не препятствуетъ проѣзду по рѣкѣ; отъ такого неровнаго застыванія, крѣпость льда почти нисколько не измѣняется. Тоже можно сказать о Москвѣ рѣкѣ и части Волги, проходящей по Московской границѣ, и о другихъ рѣкахъ; но полыньи на этихъ по-



слѣднихъ еще не значительнѣе. Рѣкъ, быстрота теченія которыхъ могла бы препятствовать замерзанію, въ Московской губ. нѣтъ.

Весною, отъ таянія снѣговъ, рѣки разливаются и становятся гораздо быстрѣе; какъ быстрота теченія, такъ и ширина разлива и продолжительность его зависятъ отъ большаго или меньшаго количества тающаго снѣга. Часто рѣки выступаютъ изъ береговъ долины, ими орошаемой, затрудняютъ сообщенія, но оказываютъ благотѣльное дѣйствіе на луга и на поля. Вслѣдствіе сильнаго, хотя и не продолжительнаго разлитія, даже не большихъ рѣкъ, которыми такъ богато испещрена Московская губернія, грунтъ земли ея, состоящій по преимуществу изъ породъ глинистыхъ и извѣстняка, почти на половину имѣетъ, въ верхнемъ слоѣ, наилокъ, перемѣшанный съ глиною, или пескомъ, что весьма способствуетъ земледѣлію.

О средствахъ для переправы, во время разлитія, было упомянуто въ описаніи главныхъ рѣкъ, и подробнѣе будетъ сказано въ статьѣ о путяхъ сообщенія.

#### *Судоходство.*

Изъ рѣкъ, орошающихъ Московскую губернію, къ судоходству способны весьма не многія, а именно: р. Ока, на всемъ теченіи своемъ, по границѣ Московской губер.; р. Москва, между Кремлемъ и устьемъ; устье р. Шоши, въ которую входятъ суда изъ Волги и притоки Волги: Дубна, Сестра и Яхрома, въ нижнихъ частяхъ своихъ; на р. Клязьмѣ ходятъ также небольшіе суда въ весьма маломъ числѣ; что же касается до Волги; то она прикасается границамъ Московской губ., на такомъ незначительномъ протяженіи, что судоходство ее не можетъ войти въ описаніе Московской губерніи, въ которой нѣтъ на Волгѣ ни одного складочнаго пункта, ни одной пристани. Все судоходство ея можетъ быть отнесено къ судоходству р. Шоши и Дубны.

Рѣки Сестра и Большая Истра, а также часть Москвы-рѣки, отъ устья Истры до г. Москвы, приводятся въ судоходное состояніе. Первыя двѣ рѣки соединены каналомъ, но работы не всѣ кончены и потому судоходство по этой системѣ еще не открыто.

Къ искусственнымъ водянымъ сообщеніямъ должно отнести каналъ въ г. Москвѣ, которымъ обходятъ мосты Каменный и Москворѣцкой.

Р. Ока, вмѣстѣ съ притокомъ ея, Цною, орошая губерніи: Орловскую, Тульскую, Калужскую, Рязанскую, Владимірскую, Нижегород-

скую и Тамбовскую, самыя хлѣбородныя и обильныя сырыми продуктами, служить этимъ губерніямъ удобнѣйшимъ путемъ, для доставленія своихъ произведеній въ Московскую губернію и въ Москву, центръ промышленности средней Россіи.

Изъ Оки все товары до г. Москвы поднимаются по Москвѣ-рѣкѣ; къ этимъ караванамъ присоединяются также и товары, свезенные зимнимъ путемъ въ Коломну, гдѣ устроена пристань.

Водяной путь по Окѣ и Москвѣ есть самый важный въ Московской губерніи; по немъ доставляется въ Москву болѣе  $\frac{1}{4}$  части произведеній, стекающихся къ ней со всехъ сторонъ.

Обѣ рѣки вскрываются обыкновенно около половины апрѣля, и вкорѣ послѣ прохода льда начинается на пристаняхъ нагрузка и отправленіе судовъ съ хлѣбомъ и лѣсомъ въ г. Москву, а когда рѣки войдутъ въ свои берега, около начала мая мѣсяца, открывается полное судоходство обѣихъ рѣкъ и продолжается до прекращенія навигаціи, около половины октября и весьма рѣдко позже.

Грузъ судовъ, проходящихъ по р. р. Окѣ и Москвѣ преимущественно состоитъ въ ржаной и крупчатой мукѣ, въ разномъ зерновомъ хлѣбѣ, хлѣбномъ спиртѣ, соли желѣзѣ, алебастрѣ, лѣсѣ, дровахъ и разныхъ другихъ произведеній.

Суда, употребляемая на Окѣ и Москвѣ рѣкѣ суть слѣдующія: по Окѣ, унжанки, гусянки, подчалки, взводящіяся съ верховыхъ пристаней; а также полубарки, паромы, суда, подобныя тихвинкамъ прорѣзи, и нѣкоторыя другія. Судопромышленники находятъ всего выгоднѣе употреблять на Москвѣ рѣкѣ гусянки, длиною 32 саж. и шириною около 7 саж., или паромы длиною отъ 10 до 18 саж. Гусянка подымаетъ до 35,000 и даже до 40,000 пудовъ, но сидя въ водѣ глубоко не можетъ употребляться при мелководіи и замѣняется паромами, полымающими только отъ 4,000 до 10,000 пудовъ. Паромы также удобны и относительно скорости движенія.

Пристаней на этомъ пути въ Московской губерніи, до г. Москвы, три: Серпуховская, Коломенская и Заозерская; изъ нихъ Коломенская близъ г. Коломны самая значительная; къ ней подходятъ изъ низовыхъ губерній суда, поднимающіяся изъ Волги по Окѣ и другія суда, идущія внизъ по Окѣ, отъ г.г. Орла, Мценска и Калуги. Большая часть хлѣба и другихъ произведеній скупается Московскими промышленниками въ Коломнѣ, и уже черезъ руки этихъ послѣднихъ товары доставляются въ Москву; нѣкоторые изъ промышленниковъ закупаютъ хлѣбъ на первыхъ пристаняхъ и доставляютъ его въ Москву безъ перепродажи, но такихъ не много. Пристани же Серпу-

ховская, и незначительная близъ Бронницъ, служатъ только для г.г. Серпухова и Бронницъ; на первой только разгружаются суда, преимущественно съ лѣснымъ товаромъ, предназначеннымъ для г. Серпухова, а всѣ товары доставляются изъ Серпухова въ Москву сухимъ путемъ, на второй также разгружаются суда, назначенныя для г. Бронницъ и почти столько же отправляется ихъ въ Москву.

Прилагаемая таблица показываетъ подробное движеніе судоходства на каждой пристани особо.

Названіе пристани.	Отправлено съ пристани.		Прошло мимо пристани.		Остановилось на пристани.	
	Число судовъ.	Цѣнность товаровъ. Руб.	Число судовъ.	Цѣнность товаровъ. Руб.	Число судовъ.	Цѣнность товаровъ. Руб.
Серпуховская . . . . .	»	»	520	1,421,100	40	111,600
Коломенская . . . . .	680	845,000	1,000	6,961,700	300	861,500
Заозерская . . . . .	50	80,000	1,470	7,566,700	160	120,000
<b>Всего . . . . .</b>	<b>730</b>	<b>925,000</b>	<b>2,990</b>	<b>16,949,500</b>	<b>500</b>	<b>1,092,100</b>
Прибыло въ Москву. . . . .	»	»	»	»	1,470	7,567,700

Число лоцмановъ рабочихъ, а также лошадей и коноводовъ, ежегодно употребляемыхъ на Москвѣ-рѣкѣ и Окѣ для судоходства, различно, но среднимъ числомъ можно положить:

	Лоцман.	Рабочихъ.	Водолизовъ.	Коновод.	Лошадей.
На Москвѣ рѣкѣ:	600	1,960	2,000	11,000	11,000
— Окѣ. . . . .	180	12,000	362	2,300	2,300

Здѣсь же должно замѣтить что лоцмановъ берутъ не на каждое судно, особенно, но на два, на три и на четыре. Судя по числу проходящихъ мимо пристаней судовъ и употребляемыхъ для прохода ихъ рабочихъ и лошадей, видно что лоцмановъ берутъ болѣе, для проведенія судовъ вверхъ по Москвѣ рѣкѣ нежели по Окѣ; ибо судоходство по первой рѣкѣ болѣе подвержено случайностямъ, особенно въ мелководье. Число судорабочихъ несравненно болѣе при движеніи судовъ внизъ по Окѣ, нежели при движеніи вверхъ, по Москвѣ-рѣкѣ; въ первомъ случаѣ число рабочихъ доходитъ до 25 и болѣе на большихъ судахъ, и до 14 на малыхъ, а во второмъ по одному или по два на каждое судно; но, взамѣнъ того, при первомъ движеніи менѣе употребляютъ лошадей, а вмѣстѣ съ ними и коноводовъ; по Окѣ употребляютъ до 5 лошадей для большихъ; а на

Москвѣ-рѣкѣ отъ 7 до 9, на большихъ, и по двѣ или по три для малыхъ. Плата, производимая судорабочимъ, различна: лоцманъ, за проводъ судна, получаетъ самую большую, а коноводы меньшую, но сколько именно опредѣлить трудно; плата эта производится по договорамъ хозяевъ съ рабочими.

За среднія цѣны судорабочимъ, платимыя въ Коломнѣ, можно принять слѣдующія:

*Лоцману. Коноводу. Водоливу. Рабоч.*  
*съ лошад. на лето.*

Отъ Коломны до Нижняго Новгорода . . . . .	35 р.	93 р.	45 р.	13 р.
До г. Москвы. . . . .	10 —	32 —	45 —	4-50

За доставку клади берутъ съ пуда, до Нижняго-Новгорода, отъ 17 до 20 коп. и до Москвы отъ 4 до 6 коп. За доставку дровъ въ Москву, съ сажени трехъ поленныхъ 3 р. 20 коп. и однополенныхъ 1 р. 60 копѣекъ.

Представленная на стр. 50 вѣдомость о пристаняхъ показываетъ среднее движеніе судоходства.

Большая часть груза состоитъ въ хлѣбномъ товарѣ и частью въ лѣсномъ, а потому движеніе судоходства зависитъ не столько отъ количества требованій на этотъ товаръ (\*) сколько отъ состоянія воды въ Москвѣ-рѣкѣ; но въ рѣдкіе годы числа, выражающія движеніе судоходства по этимъ рѣкамъ, очень разнятся отъ приведенныхъ въ таблицѣ.

Состояніе воды въ Москвѣ-рѣкѣ бываетъ весьма различно и измѣняется часто во время навигаціи; иногда суда могутъ идти въ водѣ до 16 вер.; а иногда воды такъ мало, что промышленники принуждены перегружаться на меньшія суда. Иногда же, хотя весьма рѣдко, вода такъ сильно прибываетъ что быстрота теченія мѣшаетъ судоходству и даже прекращаетъ его. Вотъ состояніе воды въ 1850 году (\*\*).

Въ апрѣлѣ мѣсяцъ суда шли до . . . . .	15 вер.
— концъ апрѣля до . . . . .	8 —
— концъ мая и до половины іюля, менѣе . . . . .	5 —

Суда принуждены были разгружаться при отмеляхъ.

Въ половинѣ іюля былъ поводокъ на . . . . .	3 ар.
— сентябрѣ, . . . . .	2 ар. 8 вер.
а 25 октября . . . . .	5 — 8 —

(\*) Ибо требованіе всегда очень значительно.

(\*\*) По недостатку свѣденій, нельзя вывести средняго состоянія воды въ Москвѣ-рѣкѣ за нѣсколько лѣтъ.

Но этотъ поводокъ былъ въ послѣдствіе вскрытія льда, что осенью случается весьма рѣдко.

Ока такъ глубока, что на ней остановки въ судоходствѣ никогда не бываетъ.

Кромѣ судоходства по р. р. Окѣ и Москвѣ, существуютъ еще два:

1) Весьма незначительное по р. Шошѣ отъ д. Безбородовой до впаденія рѣки въ Волгу; всего на разстояніи 4-хъ вер. Къ Безбородовой ежегодно поднимается до 500 лодокъ; а изъ Безбородовой отплываетъ въ Петербургъ до 5 барокъ и 10 лодокъ и связокъ. Грузъ этихъ судовъ состоитъ въ зерновомъ хлѣбѣ, соли и колониальныхъ товарахъ, на сумму 940,685 рублей серебромъ ежегодно.

Каждая барка поднимаетъ отъ 7,500 до 8,000 пуд., лодка отъ 600 до 2,000 пудовъ, связка отъ 300 до 500 пуд. Для управленія судами употребляется: на баркѣ до 5 чел. на лодкѣ до 3-хъ, а на связкѣ не болѣе 2-хъ, по Шошѣ лѣсу не сплавляется.

2) По р. Сестрѣ, отъ устья Яхромы и по р. Дубиѣ отъ устья Сестры — въ Волгу. При устьѣ Яхромы, въ устьѣ Дмитровскаго уѣзда, устроена Рогачевская пристань; на ней нагружаются товары, предназначенные для отправленія по Волгѣ въ С. Петербургъ; изъ Волги же суда на Рогачевскую пристань не поднимаются. Съ Рогачевской пристани отправляются: разнаго рода хлѣбъ въ зернахъ и мукѣ, льняное и конопляное сѣмя, пенька сало, винный спиртъ; всего ежегодно на сумму около 1,480,000 рублей. Весь этотъ товаръ доставляется къ пристани изъ Москвы, зимою, гужевою перевозкою, по дорогѣ Рогачевкѣ; съ пристани же суда отправляются однимъ караваномъ, во время весенняго разлива, ежегодно около 115 судовъ съ 1,500 судорабочихъ. Рогачевская пристань принадлежитъ вѣдомству государственныхъ имуществъ, существуетъ болѣе 300 лѣтъ и составляетъ оброчную статью. По распоряженію Московской палаты государственныхъ имуществъ, она отдается въ оброчное содержаніе съ платою въ казну 201 руб. ежегодно, и нынѣ съ 1843 г. находится во владѣніи крестьянъ казеннаго вѣдомства, Дмитровскаго уѣзда, с. Рогачева; а съ 1844 г. пристань эта поступила въ вѣденіе IV округа путей сообщенія. Назначеніе ее, въ настоящее время, состоитъ только въ складкѣ товаровъ и постройкѣ судовъ, по мѣрѣ надобности, для нагрузки тѣхъ товаровъ, которые привозятся на эту пристань; суда эти состоятъ изъ плоскодонныхъ барокъ, имѣющихъ слѣдующія измѣренія: длину 17 саж., ширину 4 саж. и осадку въ водѣ 14 верш.; каждая вмѣщаетъ груза до 7,000 пуд. Сала кладется на барку около

300 бочекъ, на сумму 20,000 руб. сереб., спирта на барку кладется около 250 бочекъ, на 75,000 руб. сереб., хлѣбная же барка стоитъ около 18,000 руб. сереб.; для управленія барки нужно 3 чел. При сплавлѣ этихъ судовъ, сборовъ въ пользу казны не производится, исключая денегъ, взыскиваемыхъ съ судопромышленниковъ, за выдаваемые имъ печатныя бланки, для накладныхъ и верхнихъ листовъ тетрадей о судорабочихъ, по 3 коп. сереб. за листъ; денегъ этихъ взыскивается ежегодно, среднимъ числомъ, до 6 руб. 50 коп. сереб.

3) По р. Клязьмѣ судоходство менѣе замѣчательно; изъ слободы Меленокъ Богородскаго уѣзда, Павловскаго посада, сплавляется ежегодно, по вскрытіи рѣки до 20 такъ называемыхъ дощанокъ (\*), съ разною фаянсовою и глиняною посудою и нѣкоторыми другими товарами, на сумму 25,000 рублей сер. Товаръ этотъ, привозимый преимущественно изъ с. Гжель, Бронницкаго уѣзда, и частью изъ Москвы, отправляется на Нижегородскую ярмарку, въ Казань, а иногда и далѣе. По Клязьмѣ вверхъ поднимается товаръ до Меленокъ, на мелководныхъ баркахъ (\*\*); онъ состоитъ преимущественно изъ соли, привозимой ежегодно на сумму около 15,000 руб. сер. На каждой баркѣ находится до 3 человекъ рабочихъ, которые получаютъ платы отъ 5 до 10 руб. сер. каждый, за весь путь отъ Нижняго-Новгорода до Меленокъ; лошадей для движенія барокъ не употребляютъ. При слободѣ Меленкахъ складочныхъ пунктовъ для товару нѣтъ; но, привозимый заранѣе, товаръ хранится, по найму, въ обывательскихъ вараяхъ.

#### *Искусственное водное сообщеніе.*

Императоръ Петръ I, желая водянымъ путемъ, соединить Москву съ новою столицею, имъ основанною, и доставить обѣимъ выгоды, обратилъ вниманіе на р. р. Сестру и Большую Истру, источники которыхъ довольно близки.

Въ 1715 г. было сдѣлано предположеніе о соединеніи верховій этихъ рѣкъ. Искусственная система этого соединенія названа системою соединеній верховій рѣкъ Москвы и Волги.

Цѣль сообщенія состоитъ въ томъ чтобы, пользуясь, существующею, Тихвинскою системою, устроить водное сообщеніе между Москвою и С. Петербургомъ, уничтожить существующіе ны-

(\*) Дощанками называются суда, которыя строятся на Меленской пристани; самыя большія изъ нихъ имѣютъ 21 ар. длины и 9 поперечнику; грузу поднимаетъ каждое отъ 2,000 до 3,000 пудовъ.

(\*\*) Мелководная барка поднимаетъ отъ 1,000 до 2,000 пудовъ; величина барки около 18 ар. длины и 8 ар. ширины.

нѣ переволоки товаровъ отъ Москвы къ Шошинской и Рогачевской пристанямъ (\*) и открыть легчайшій способъ доставленія къ Москвѣ дровъ и лѣсу, изъ губерній ими изобилующихъ; это послѣднѣе удобство и теперь весьма важно, ибо Москва, окруженная фабриками и заводами, чрезвычайно нуждается въ топливѣ; двора не могутъ быть замѣнены торфомъ, пріиски котораго, въ окрестностяхъ Москвы, не значительны и потому дрова постоянно очень дороги, тѣмъ болѣе что дальняя доставка ихъ, сухимъ путемъ затруднительна.

Искусственный водяной путь, соединяя верховья р. Москвы съ Волгою, состоитъ изъ раздѣльнаго пункта, устроеннаго близъ д. Солнечная Гора (Клинскаго уѣзда), и двухъ вѣтвей канала: одной—идущей къ Волгѣ и другой—къ Москвѣ-рѣкѣ.

Въ раздѣльномъ пунктѣ уже устроенъ резервуаръ, имѣющій въ окружности до 16 вер., и среднюю глубину до  $2\frac{1}{2}$  саж.; онъ назначенъ для снабженія водою обѣихъ вѣтвей канала. По составленному предположенію, вѣтвь, идущая къ Волгѣ, должна заключать въ себѣ  $62\frac{1}{2}$  вер. дериваціоннаго канала, около р. Сестры, гдѣ рѣка эта не судоходна; 30 вер. р. Сестры и 10 вер. р. Дубны до впаденія ея въ Волгу. Вторая вѣтвь отъ раздѣльнаго пункта къ Москвѣ-рѣкѣ, должна заключать въ себѣ 21 вер. дериваціоннаго канала около р. Истры;  $85\frac{1}{2}$  вер. р. Большой Истры, до впаденія ея въ р. Москву и часть этой послѣдней на протяженіи 65 верстѣ. Все сообщеніе пролегаетъ по Московской губерніи, въ уѣздахъ: Звенигородскомъ, Клинскомъ и Дмитровскомъ, и частию Корчевскомъ уѣздѣ Тверской губ. Р. р. Истра, Сестра и Дубна, по причинѣ ихъ мелководія, не представляютъ возможности къ постоянному судоходству и даже сплавъ лѣса по нимъ, въ настоящее время, возможенъ только весною, и то не на всемъ протяженіи. Для учрежденія постоянного судоходства, въ тѣхъ мѣстахъ, гдѣ рѣки эти въ естественномъ ихъ положеніи, при помощи шлюзованія, могутъ быть судоходны, предположена шлюзовая система; въ тѣхъ же мѣстахъ, гдѣ рѣки имѣютъ частые и крутые изгибы и недостаточную ширину, предназначено прорыть каналы и устроить на оныхъ шлюзы. Шлюзовъ по вѣтви, идущей къ Волгѣ, предположено 26, по вѣтви, идущей къ Москвѣ-рѣкѣ 18 и на самой р. Москвѣ 5. По настоящее время, построено шлюзовъ: по первой вѣтви 20 и по второй 13; водопроводныхъ плотинъ предположено 22, построено 4, водопроводовъ предположено на сей системѣ 4, выстроено 2;—глубина во-

(\*) Первая отстоитъ отъ Москвы на 112 вер. а вторая—на 78.

ды въ каналахъ предположена въ 6 футъ; а каналы шириною на днѣ 4 сажени, на поверхности же судоходнаго таризонта до  $6\frac{1}{2}$  саж., такъ чтобы двѣ лодки, подобныя сплавляемымъ по Тихвинской системѣ, имѣющія отъ 10 до 12 саж. длины и 2 саж. ширины, могли свободно расходиться. Движеніе этихъ лодокъ будетъ производиться, посредствомъ бичевой тяги, лошадьми. Для нагрузки, разгрузки и зимовки судовъ, предположены двѣ пристани: Дубенская, при впаденіи р. Дубны въ Волгу, въ Тверской губерніи, и Загорская—при раздѣльномъ пунктѣ системы. Загорская пристань уже устроена; исполнять же свое назначеніе будетъ по окончаніи всей системы.

Казенные зданія, по системѣ соединенія р. р. Москвы и Волги находятся слѣдующія; близъ Солнечной Горы, при раздѣльномъ пунктѣ системы, двухъ этажный домъ съ двумя флигелями и холостымъ строеніемъ, для помѣщенія завѣдывающаго системою и канцеляріи. При главной плотинѣ резервуара, сторожевой домъ, для помѣщенія нижнихъ чиновъ, къ плотинѣ этой назначенныхъ, и шлюзвахтерскіе дома при шлюзахъ, числомъ 21, а именно 13 по р. Сестрѣ и 8 по р. Истрѣ, для помѣщенія нижнихъ чиновъ. Сверхъ этого, предполагается построить казарму, при означенномъ двухъ-этажномъ домѣ, что близъ Солнечной Горы; для помѣщенія, состоящихъ при домѣ: нижнихъ чиновъ, писарей, кондукторовъ и сторожа.

Цѣнности перевоза отъ одной пристани до другой и вліянія системы соединенія верховій р. р. Москвы и Волги на состояніе жителей окрестныхъ селеній, въ настоящее время, по причинѣ не окончанія этого сообщенія, опредѣлить не возможно.

Въ настоящее время, по р. Сестрѣ производится только сплавъ товаровъ, уже описанный выше; а по Большой Истрѣ, въ весенніе разливы, сплавляется въ плесы р. Москвы сосновой, еловой и осиновой, различныхъ измѣреній, лѣсъ, заготовляемый лѣсопромышленниками на обоихъ берегахъ, изъ разныхъ рощей, вблизи лежащихъ и въ особенности въ рощахъ селеній Звенигородскаго уѣзда: Пятницкаго, Бужарова, Лопатина и зашт. г. Воскресенска; среднимъ числомъ, ежегодно сплавляется лѣса на сумму 214,000 руб. серебромъ; сборовъ въ пользу казны не производится денегъ за бланки накладныхъ и тетрадей взыскивается ежегодно, среднимъ числомъ, до 5 руб. 50 коп. серебромъ.

Гонка лѣса производится также съ верховьевъ Москвы—рѣки, Рузы и притока послѣдней Озерни. По первой ежегодно сплавляется



строеваго лѣса отъ 90 до 100 погоновъ, а дровянаго отъ 100 до 170 погоновъ, полагая въ каждомъ погонѣ отъ 600 до 1,800 деревъ.

По р. р. Рузѣ и Озерни строеваго лѣсу сплавляется отъ 90 до 120 плотовъ, а дровъ отъ 120 до 200 плотовъ.

Сверхъ выше означенныхъ выгодъ, доставляемыхъ губерніи судоходствомъ и гонкою лѣса, рѣки приносятъ большую пользу фабричной и заводской промышленности: а также и устройствомъ на нихъ мельницъ.

Въ Московской губ. весьма много устроено мельницъ и число ихъ совершенно соотвѣтствуетъ потребности губерніи, почему въ помолѣ хлѣба никогда не бываетъ задержки, и мельницы не остаются безъ дѣла. Что же касается до значенія и важности рѣкъ въ примѣненіи ихъ къ промышленной дѣятельности, то должно замѣтить, что важность рѣки не всегда соотвѣтствуетъ ея значительности; такъ на р. Большой Истрѣ устроено шесть шерстяныхъ фабрикъ, которыя ежегодно выработываютъ шерстяныхъ издѣлій на сумму около 4,000 руб. сереб., двѣ миткалевыхъ выработываютъ на 2,600 руб. сереб. четыре клейныхъ на сумму около 15,500 руб. сереб. слѣдовательно промышленная дѣятельность р. Большой Истры простирается на 222,100 руб. серебромъ.

На р. Яузѣ, кромѣ фабрикъ и заводовъ, расположенныхъ въ Москвѣ, устроено пять ситцевыхъ фабрикъ, выработывающихъ товаръ, на 531,000 руб. сер.; и три шерстяныхъ на 300,000 руб. сер., слѣдовательно всего на 831,000 руб. серебромъ.

На маленькой рѣч. Лихоборкѣ, устроена суконная фабрика, выдѣлывающая суконъ на 200,400 руб. серебромъ.

На р. Окѣ, самой значительной въ Московской губерніи, расположено 13-ть бумаготкацкихъ фабрикъ, выработывающихъ товару, на сумму около 80,497 руб. сер., скатертныхъ и одѣяльныхъ пять на сумму 96,220 руб. сер.; шерстяныхъ двѣ на сумму 130,450 руб. сер.; всего на сумму 307,167 руб. сер.; а на Нарѣ, въ одномъ г. Серпуховѣ, устроено 8 бумаготкацкихъ фабрикъ, съ производствомъ почти на миллионъ руб. сер.; семь парусинныхъ съ производствомъ на сумму около 82,000 руб. сер.; одна шерстяная съ производствомъ на 30,000 руб. сер.; и наконецъ, два кожевенныхъ завода на которыхъ выдѣлывается кожъ на 6,275 руб. сер.; слѣдовательно въ г. Серпуховѣ промышленная дѣятельность, по р. Нарѣ, можетъ быть выражена цифрою 1,118,275 руб. серебромъ.

Воды, орошающія Московскую губ., не такъ богаты рыбами что бы ловля ихъ могла составить особую отрасль промышленности; ры-

рыба водится почти во всѣхъ рѣкахъ и различныхъ породахъ, а именно: щуки, окуни, налимы, головни, лещи, караси, кое-гдѣ въ тишистыхъ мѣстахъ; ерши и пискари; въ Ламѣ попадаются иногда и сомы, но довольно рѣдко; въ Окѣ ловятся стерляди, но также въ количествѣ незначительномъ.

Всѣ эти породы ловятся только для собственнаго употребленія жителей; раки ловятся во всѣхъ почти рѣкахъ.

### О з е р а .

Озера Московской губ. весьма незначительны. Наибольшее число ихъ находится въ болотистыхъ пространствахъ Богородскаго уѣзда въ восточной части, около границы съ Владимірскою губерніею и въ западной, около границъ Московскаго и Бронницкаго уѣздовъ. Значительныя озера находятся также въ восточной части Рузскаго уѣзда и въ сѣверо-западной части Волоколамскаго; въ Московскомъ уѣздѣ въ сѣверной части, близь с. Озерѣцкаго и въ южной около—с. Царицына, близь каширской дороги и по другую сторону Москвы-рѣки, около Перервинской слободы; а также между Рязанскимъ шоссе и дорогой называемой Страмынкой. Эти озера или лежатъ въ болотистыхъ пространствахъ, какъ въ Богородскомъ, Рузскомъ и Волоколамскомъ уѣздахъ, или сгруппированы на довольно близкомъ разстояніи, какъ около с. Озерѣцкаго Московскаго уѣзда, или наконецъ тянутся какъ-бы полосой въ юго-восточной части того же уѣзда отъ Царицына къ Медвѣжьимъ озерамъ, что на границѣ Московскаго и Богородскаго уѣздовъ. Кромѣ того, встрѣчаются отдѣльныя озера: въ восточной части Звенигородскаго два, около Волоколамской дороги; въ южной части Клинскаго (оз. Сенежъ), и въ Дмитровскомъ уѣздѣ одно около с. Озерецкаго и другое въ болотахъ Синьковской волости. Въ долинахъ Москвы-рѣки и Оки также встрѣчаются небольшія озера, имѣющія разнообразныя формы; ихъ можно назвать заливными, ибо они образуются отъ разлитія рѣкъ Москвы и Оки; рѣдко встрѣчаются между ними значительныя; большею частью это неглубокія рытвины въ долинѣ, въ которыхъ вода остается послѣ разлитія. Здѣсь описаны только самыя замѣчательныя.

Самое большое изъ озеръ этой губ. Анофріевское, или Тростенское, въ восточной части Рузскаго уѣз.; оно имѣетъ овальный видъ, будучи растянуто съ сѣверо-запада на юго-востокъ: длиною  $3\frac{1}{2}$ , и шириною 2 вер. всей же поверхности около  $5\frac{1}{4}$  квадр. вер. Берега этого озера болотисты. Съ западной, южной и восточной сторонъ, окружающія его болота, имѣютъ до версты ширины; къ сѣверу боло-

тистая полоса тянется на гораздо большее разстояніе; въ сѣверо-западномъ направленіи болота тянутся по рѣкѣ Озернѣ до впаденія рѣки Гряды, а въ южномъ—болотистая полоса, менѣе версты шириною, соединяется съ болотами, окружающими озеро Глубокое. Глубина озера неопредѣлена; въ немъ ловятся различнаго рода рыбы; но эта ловля не составляетъ отрасли промышленности; а производится только для собственнаго употребленія жителей. Изъ сѣверо-западной части Ануфриевского озера вытекаетъ р. Озерня; она не только не судоходна, но даже и для сплава лѣса можетъ служить только въ весеннее разлитіе; по этому и озеро Ануфриевское не приноситъ почти ни какой пользы окрестнымъ жителямъ, въ промышленномъ отношеніи.

Версть на 10 южнѣе Ануфриевского озера, въ Рузскомъ же уѣздѣ, находится небольшое озеро, Глубокое, имѣющее около 1 версты длины, отъ сѣвера къ югу, и менѣе полверсты ширины; оно также окружено болотами и даетъ начало рѣкѣ Малой Истрѣ.

Къ болотистымъ озерамъ принадлежатъ также:

а) Мещерское, оно же Круглое, лежащее въ сѣверной части Волокаламскаго уѣзда близъ, р. Лоби, отдѣленное отъ нея нѣсколько возвышенной мѣстностью; озеро это имѣетъ видъ полукруга. Восточную сторону его можно принять за діаметръ, въ  $1\frac{1}{4}$  версты длины, ширина же озера отъ востока къ западу не превышаетъ  $\frac{3}{4}$  версты.

б) Черное и Бѣлое, находящіяся въ восточной части Богородскаго уѣзда, къ югу отъ р. Нерской; оба они имѣютъ продолговатую форму; длина перваго имѣетъ сѣверо-западное направленіе, послѣдняго—съ сѣвера на югъ. Черное озеро лежитъ сѣвернѣе Бѣлаго и нѣсколько больше его; длина перваго  $\frac{3}{4}$ , втораго около  $\frac{1}{2}$  версты; ширина перваго не много болѣе  $\frac{1}{2}$  версты, втораго—нѣсколько менѣе. Въ томъ же уѣздѣ, сѣвернѣе Чернаго лежатъ еще шестнадцать болотистыхъ озера, большая часть къ востоку отъ р. Шерны, и два только къ западу; всѣ имѣютъ названія, за исключеніемъ одного около д. Зуева, имѣющаго длины  $\frac{3}{4}$ , а ширины менѣе  $\frac{1}{2}$  вер.; такой же величины еще два озера: Бѣлое не далеко отъ границы Владимірской губерніи и южнѣе его другое Линево.

Озеръ, не окруженныхъ болотами, въ Московской губерніи находится весьма мало и всѣ они не значительны.

Въ Московскомъ уѣздѣ, въ сѣверной части, с. Озерецкое, окруже-

но тремя озерами; къ сѣверу не большое озеро Парское, оно же Нерское въ одну версту длины и  $\frac{3}{4}$  вер. ширины; къ югу-западу отъ с. Озерцакаго два озера, одно отъ другаго въ  $1\frac{1}{2}$  верстѣ; озеро Долгое въ  $1\frac{1}{2}$  версты длины и 220 сажень. ширины; озеро Круглое представляетъ форму эллипсиса, котораго большой диаметръ отъ запада къ востоку равняется  $1\frac{1}{2}$  верстѣ; меньшій отъ сѣвера къ югу 1 верстѣ. Въ юго-восточной части Московскаго уѣзда, около с. с. Люблина, Батюнина и Курьянова находятся три озера, длинныя и узкія; первое происходитъ отъ запруды незначительной, болотистой рѣч. Чурихи; послѣднія два, въ долинѣ Москвы рѣки, относятся къ заливнымъ. Отъ Моблинскаго озера въ сѣверо-восточномъ направленіи тянется рядъ небольшихъ озеръ, которыя, въ Богородскомъ уѣздѣ, нѣсколько болѣе нежели въ Московскомъ; изъ послѣднихъ поверхность наибольшаго не превосходитъ  $1\frac{1}{5}$  квадр. вер. такъ Медвѣжьи озера, лежащія въ 50 саж. одно отъ другаго и соединенныя канавой, имѣютъ слѣдующія измѣренія: Малое Медвѣжье  $\frac{1}{4}$  вер. длины и 100 саж. ширины, Большое Медвѣжье, находящееся къ югу отъ перваго, имѣетъ 1 версту длины и болѣе  $\frac{1}{4}$  вер. ширины; оз. Монастырское между д. д. Черной и Бисерева, около границы Московскаго и Богородскаго уѣздовъ, имѣетъ около 2 вер. длины и 300 саж. ширины; берега первыхъ двухъ озеръ сухіе, хотя окружающая ихъ мѣстность болѣе частью болотиста; послѣднее же лежитъ въ болотистомъ лѣсу. Къ востоку на 10 верстѣ замѣчательно по величинѣ болотистое озеро Чистое, около 2 вер. длины и 400 саж. ширины.

Ниже г. Москвы, по Москворѣцкой долинѣ, въ широкихъ мѣстахъ ея встрѣчается много заливныхъ, весьма узкихъ озеръ, лежащихъ параллельно рѣкѣ; формы ихъ весьма разнообразны; всѣ озера эти такъ незначительны что запруды небольшой рѣч. Городянки, около с. Царицына и д. Борисовской, носящія названія прудовъ и озеръ, гораздо значительнѣе и по длинѣ и по ширинѣ; такъ Царицынской прудъ имѣетъ въ длину  $2\frac{1}{2}$  вер., въ ширину 175 саж., Борисовской въ ширину 250 саж. въ длину 2 вер.; самое же длинное изъ заливныхъ озеръ, Филатовской протокъ, ниже устья Пехорки, имѣетъ, въ одномъ только мѣстѣ, разливъ въ 60 саж. длины; общая ширина его не превосходитъ 30 сажень.

Сенежское озеро, оно же Гущино, Клинскаго уѣзда, имѣло версты  $1\frac{1}{2}$  длины и около 300 саж. ширины, нынѣ въ связи съ резервомъ и составляетъ послѣдній.

Всѣ эти озера, какъ видно изъ приведенныхъ размѣровъ, очень

незначительны; большія окружены болотами, меньшія имѣютъ сухіе берега. Рѣки, вытекающія изъ этихъ озеръ весьма мелки; ни одно изъ этихъ озеръ не способно ни къ судоходству, ни къ гонкѣ лѣса; наконецъ, и относительно промышленности, они не имѣютъ большаго значенія; на весьма не многихъ изъ нихъ устроены фабрики.

Породы рыбъ и количество ихъ въ озерахъ такое же, какъ и въ рѣкахъ, орошающихъ Московскую губернію.

### Б о л о т а.

Болота занимаютъ въ Московской губерніи почти  $\frac{1}{60}$  (\*) часть ея поверхности: около 50 тысячъ десятинъ; исключая весьма не многихъ, всѣ болота проходимы для вѣшихъ и для не большихъ крестьянскихъ повозокъ. Движеніе большихъ частей войскъ артиллеріи и обозовъ въ болотистыхъ пространствахъ возможно только по большимъ дорогамъ, или по дорогамъ, содержимымъ въ исправности, а совершенно удобнымъ движеніе по нимъ можетъ назваться въ сухое лѣто. Дороги проложены въ болотистыхъ мѣстахъ большею частью по встрѣчающимся тамъ сухимъ полосамъ, а гдѣ сухія полосы перешъжаются—устроены гати.

Самое большое болотистое пространство находится въ сѣверной части губерніи, въ Дмитровскомъ, Клинскомъ и частью въ Волоколамскомъ уѣздахъ.

Въ Дмитровскомъ уѣздѣ вся сѣверная, низменная часть покрыта болотами; за границу ихъ можно принять: съ востока устье р. Вельи; съ юга—черту, проходящую отъ Вельи, версть за пять выше ея устья, къ д. Жестылевой и с. Орудьеву; отсюда къ устью Куковки; здѣсь болотистая полоса переходитъ на лѣвую сторону Яхромы и достигаетъ до дороги, идущей отъ Дмитрова къ с. Рогачеву; а отъ Рогачева южная граница болотъ продолжается мимо с. Чернова, до р. Сестры. На этомъ пространствѣ, лѣвый берегъ Яхромы нѣсколько возвышенъ только между д. Мякиной и погост. Николаевскимъ; все пространство отъ описанной южной черты къ сѣверу до р.р. Дубны и Сестры, покрыто большею частью хвойнымъ лѣсомъ, между которымъ весьма много строеваго; очищены отъ лѣсовъ только поля, лежащія около деревень, которыя сами большею частью расположены около р. Сестры, частью по Дубнѣ, а также и въ серединѣ болотистаго пространства около с. Раменья и къ сѣверу отъ рѣки Яхромы

---

(\*) Включая болотистыя лѣса и кустарники, а также болотистыя луга; собственно же болота составляютъ  $\frac{1}{38}$ ,—а именно 22,071 д.—338 саж.

около с. Куликова и Новлена. На описываемомъ пространствѣ, лѣса, растущіе по болотамъ, составляютъ 0,65 часть, пахатныя же поля и усадьбы вмѣстѣ только 0,20, сѣнокосы — 0,05 остальная за тѣмъ 0,10 часть покрыта болотами, на которыхъ сѣно косится только въ очень сухое лѣто.

Въ весеннюю водополь, Волга такъ подымается, что останавливаетъ теченіе Дубны, а иногда напоръ воды бываетъ столь силенъ что даже заставляетъ послѣднюю рѣку принять обратное теченіе; этотъ сильный напоръ воды со стороны Волги и противоположной ему напоръ, весеннихъ водъ отъ таянія снѣгу, по теченію р. р. Дубны, Сестры и впадающей въ нее Яхромы, съ притокомъ послѣдней Куковкой, заставляетъ эти рѣки выливаться изъ невысокихъ береговъ своихъ, затоплять всю сѣверную часть Дмитровскаго уѣзда; такъ что по всему описываемому пространству проѣздъ даже небольшихъ телѣгъ, весною, совершенно прекращается и сообщеніе между деревнями восстанавливается въ концѣ мая, а иногда даже не ранѣе половины іюня; въ очень сухое лѣто, особенно если и водополь передъ тѣмъ не была велика, болота эти осушаются, хотя и не совершенно, но проѣздъ легкихъ повозокъ становится болѣе удобенъ и представляется возможность собирать сѣно по всему пространству.

Болотистая полоса Клинскаго уѣзда находится между р. Яузой, впадающей въ Ламу, р. р. Ламой, Шошей и Петербургскимъ шоссе. Небольшое болотистое пространство находится также къ востоку отъ шоссе и доходить почти до границы Клинскаго уѣзда съ Тверскою губернію, около с. Горбасыва. Берега р. р. Яузы, Ламы и Шоши покрыты селеніями, также какъ и пространство между Волгою и линіею, идущею параллельно теченію этой рѣки отъ ст. Завидовой, что на Петербургскомъ шоссе; къ востоку болотистое же пространство, лежащее между селеніями, покрыто сплошнымъ хвойнымъ лѣсомъ. Кромѣ не большихъ тропинокъ, ни одна дорога не проходитъ черезъ эти лѣса.

Нижніе слои, составляющіе формацию Московскои губерніи, имѣя горизонтальное направленіе, не пропускаютъ воду, накапливающуюся отъ снѣговъ и дождей на ровной поверхности лѣсистаго пространства сѣверной части Клинскаго уѣзда, а потому и болота этой части, никогда не высыхаютъ, хотя болѣе способны къ осушенію нежели болота низменности Дмитровскаго уѣзда; доказательствомъ чему служатъ очищенные отъ лѣсовъ и разработанныя поля деревень князя Меншикова, лежащія по Яузѣ и извѣстныя подъ именемъ Круговщины, а также и поля государственныхъ крестьянъ, населен-

ныхъ по берегамъ Ламы и Шошы. Недостатокъ же на этомъ пространствѣ дорогъ, происходитъ отъ неимѣнія въ нихъ надобности для обитателей этой части уѣзда, ибо по сторонамъ болотистыхъ лѣсовъ имѣются, между селеніями, удобныя дороги, выходящія на шоссе.

Въ Волоколамскомъ уѣздѣ болотистое пространство заключается между параллельнымъ теченіемъ р. р. Лоби и Ламы; а также и по теченію ручья Чернаго, между Ламой и впадающей въ нее р. Большой Сестрой; послѣдній, болотистый треугольникъ можно ограничить съ юга чертой, проведенной отъ д. Шилова, что на Ламѣ, ниже с. Яропольца, къ д. Харламихи, что на Большой Сестрѣ, ниже впаденія р. Локтышъ; болото это топко, и непроходимо, хотя часть его нынѣ и начинаютъ осушать канавами, въ имѣніи гр. Чернышевой-Кругликовой; но проселочная дорога изъ с. Ошейкина въ с. Суворово пролегаетъ по этимъ болотамъ гатями, часто портящимися. Болото это, подходя къ границѣ Клинскаго уѣзда, захватываетъ оный узкою полосой.

Въ Восточной части Московской губерніи лежитъ другая полоса болотъ; она составляетъ продолженіе обширной болотистой полосы юго-западной части Владимірской и сѣверо-западной части Рязанской губерній. Въ Южной своей части, отдѣляясь отъ помянутой полосы не высокими, песчаными холмами, лежащими по самой границѣ Рязанской губерніи, между источниками р. р. Нерской и Гуслицы, болотистая полоса доходить, по лѣвому берегу Нерской, параллельно теченію ея до р. Гуслицы, а по правую сторону Нерской занимаетъ все пространство между границей Владимірской губерніи и чертой, проходящей отъ д. Смолева, къ с. Запонатью, д. Митиной и погосту Никиты мученика.

По сѣверо-восточной границѣ Богородскаго уѣзда, на лѣвой сторонѣ Клязьмы, тянется другая болотистая полоса, выходящая также изъ Владимірской губерніи; за предѣлы этой полосы можно принять рѣч. Полуожерику, владимірское шоссе, между этой рѣкой и Клязьмою, р. Клязьму, рѣч. Черноголовку и черту, идущую отъ источника послѣдней къ источнику рѣки Дубны. Продолженіемъ той же болотистой полосы можно принять болотистыя мѣста, простирающіяся отъ р. Нерской къ Москворѣцкой долинѣ и доходящія до д. Торопова и с. Малахова, отъ котораго болотистая полоса поднимается къ сѣверу по рѣч. Гжелькѣ и ея притокамъ и направляется отъ источниковъ сихъ рѣкъ къ сѣверо-западу до Медвѣжьихъ озеръ, переходитъ въ сѣверную часть Лосиннаго острова, черезъ который

тянется полосой отъ востока къ западу, въ 6 вер. длины и отъ 1 до 2-хъ вер. ширины. Это послѣднее болото весьма топко, кой гдѣ поросло кустарникомъ и не имѣетъ ни одной тропинки; оно даетъ начало р. Яузѣ. Что же касается до всей этой болотистой полосы, то она вся покрыта лѣсомъ, большею частью хвойнымъ.

Основной грунтъ земли, въ восточной части губерніи, преимущественно песчаный, частью глинистый. Болотистое же свойство всѣхъ лѣсовъ, покрывающихъ эту часть можно объяснить тѣмъ, что вся Московская губернія, въ особенности восточная ея часть, всегда была покрыта непроходимыми лѣсами, въ которые не проникали и лучи солнца; по этому, въ лѣсахъ образовались мхи, слой которыхъ съ годами дѣлался толще и наконецъ обратился въ болото. Это подтверждается и тѣмъ что болотистыя мѣста сохранились только въ лѣсахъ; вмѣстѣ же съ очищеніемъ лѣсовъ осушаются и болота. Такъ, на этомъ, вообще болотистомъ пространствѣ, Владимірское шоссе почти вездѣ проходитъ по мѣстамъ сухимъ, а также сухи и очищенные около деревень поля.

Сообщеніе мѣстныхъ жителей, по проложеннымъ чрезъ эти лѣса тропинкамъ, прерывается только весною, потомъ хотя и медленно, тропинки осушаются, но только въ самое сухое лѣто бываютъ проходимы для артиллеріи и большихъ обозовъ, кромѣ конечно дорогъ содержимыхъ постоянно въ большей, или меньшей исправности. Есть однако мѣста вовсе не просыхающія; къ такимъ относятся: болото Долгое, лежащее около самой Владимірской границы, имѣющее около 85 верствъ въ окружности; Маслово болото также очень большое, находящееся въ имѣніи Иловайскаго, близъ границы Бронницкаго уѣзда; такія же болота встрѣчаются по лѣвому берегу р. Нерской и въ Бронницкомъ уѣздѣ, около погоста Архангела Михаила.

Въ окрестностяхъ Москвы, кромѣ большаго Яузскаго болота, есть еще значительное Сукино болото, имѣющее около 3 вер. длины, отъ сѣвера на югъ и около  $2\frac{1}{4}$  ширины отъ востокъ къ западу; оно лежитъ на юго-востокѣ отъ столицы, на лѣвой сторонѣ Москвы рѣки, находится между деревнями Кожуховой, Печатниковой и Граворновой, покрыто мѣшаннымъ кустарникомъ и не имѣетъ переѣздовъ.

Въ восточной части Рузскаго уѣзда, озера Ануфриевское и Глубокое окружены болотами. Эта полоса, общую ширину которой можно положить около 3 вер., направляясь къ сѣверо-востоку, по теченію Малой Истры и потомъ къ сѣверу, соединяетъ оба озера, окружаетъ



ихъ и распространяется къ сѣверо-западу за Ануфріевское озеро, по теченію р. Озерни до впаденія въ нее р. Гряды; къ юго-востоку, перемежаясь сухими мѣстами, она тянется мимо д. д. Рѣдькина, Орѣшки, и Куковка къ источникамъ незначительныхъ притоковъ Озерни рѣчкамъ Станки, Колленка и Переволочны; къ востоку отъ этихъ рѣкъ тянется также узкая болотъ, доходящая до дороги изъ Воскресенска въ Звенигородъ. Всѣ эти болота, по большей части, покрыты мѣшанымъ, довольно густымъ кустарникомъ; послѣдняя узкая полоса болотъ, около Воскресенской дороги, въ сухое лѣто, только этимъ кустарникомъ и обозначается. Дорога изъ Рузы въ зашт. г. Воскресенскъ огибаетъ Ануфріевскія болота и пролегаетъ по сухой мѣстности; гдѣ же болота не большими овражками пересѣкаютъ ее, тамъ устроены мосты. Въ лѣсахъ, покрывающихъ пространство между Озерней, Большой Истрой и Москвой рѣкой хотя встрѣчаются болота, но они не такъ значительны.

Р. Пахра вытекаетъ изъ болотъ, которыя тянутся, отъ пересѣченія Калужской дороги, Пахрой, вверхъ по ея теченію вер. на 10; ширина полосы на превосходитъ  $3\frac{1}{2}$  верстъ; болото покрыто кустарникомъ, чрезъ который не пролегаетъ ни одной дороги.

Кромѣ описанныхъ болотныхъ пространствъ, въ Московской губерніи встрѣчаются небольшія болота въ лѣсахъ и въ долинахъ нѣкоторыхъ рѣкъ; но всѣ они весьма незначительны.

Описываемыя болота, не производя вредныхъ испареній, не имѣютъ вреднаго вліянія на здоровье жетелей; но въ этихъ мѣстахъ, весной, лѣтомъ и осенью, ночи сыры, а по утрамъ и вечерамъ бываютъ постоянные туманы.

Относительно вліянія болотъ и болотистыхъ пространствъ Московской губерніи на пути сообщенія, должно замѣтить что всѣ болота лежатъ въ сторонѣ отъ главныхъ дорогъ, и весьма немногія изъ второстепенныхъ проходятъ по болотистой мѣстности; сюда слѣдуетъ отнести, въ сѣверной части: дороги изъ г. Дмитрова въ г. Кашинь и изъ с. Рогачева на Рогачевскую пристань и г. Корчеву; обѣ эти дороги совершенно непроходимы, весной, отъ разлитія рѣкъ; дорога между г. г. Рузою и Воскресенскомъ проходитъ около болотистаго озера Ануфріевского, но дорога эта портится только въ очень дождливое время; въ восточной части губерніи сообщеніе между г. г. Бронницами и Богородскомъ и посадомъ Сергіевскимъ проходитъ по Богородскому и Бронницкому уѣздамъ, большею частью болотистыми мѣстами и, хотя она исправляется натуральною повинностью и во многихъ мѣстахъ устроены на ней гати, но никогда не бываетъ

въ совершенно удовлетворительномъ состоянїи. Зимой всѣ здѣшнія болота замѣрзаютъ и не оказываютъ никакого вліянія ни на климатъ, ни на пути сообщенія.

## Пути Сообщенія

### Сухопутныя:

Москва, средоточіе торговли внутреннихъ губерній Европейской Россіи, служитъ узломъ дорогъ, сходящихся къ ней со всѣхъ сторонъ; къ сѣверной ея части подходит Петербургская, желѣзная дорога. Число заставъ Московскихъ уже показываетъ какъ много путей сходится къ столицѣ; изъ 17 заставъ 7 находятся на государственныхъ путяхъ сообщенія, 3 на губернскихъ, а остальные служатъ для сообщенія Москвы съ окрестными деревнями; изъ первыхъ 6 заставъ расходятся дороги: С. Петербургская, Ярославская, Владимірская, Тульская, Рязанская, Калужская и Смоленская, изъ которыхъ кромѣ Калужской, всѣ шоссейныя. Губернскихъ дорогъ 3: Волоколамская, Дмитровская и Звенигородская. Изъ Москвы же выходитъ, подъ именемъ Страмынки, дорога въ зашт. г. Владимірской губ. Киржачь. Отъ главныхъ дорогъ отдѣляются другія: отъ Тульского шоссе, въ г. Подольскѣ, отдѣляется Варшавское; Старо Калужская дорога отдѣляется отъ Новой Калужской на 3 вер., за Калужкой заставой; Рогачевка отдѣляется отъ Дмитровской дороги у дер. Дихоборы; Ольшанка, или Тайницкая отходитъ влѣво отъ Ярославскаго шоссе, у д. Новое Село; на Касимовку сворачиваютъ съ Рязанскаго шоссе у д. Панки; Каширская дорога отдѣляется отъ Тульского шоссе у д. Большіе Котлы, въ 4 вер. отъ заставы, и, наконецъ, Верейская отходитъ отъ Смоленской у с. Кубинскаго; такъ что всѣхъ дорогъ, пролегающихъ по губерніи и сходящихся къ Москвѣ, считается 19; въ числѣ ихъ одна желѣзная и шесть шоссейныхъ. Всѣ эти дороги идутъ по Московской губерніи въ расходящемся отъ Москвы направленіи.

Уѣздные города Московской губерніи соединены между собою дорогами, составляющими круговую линію около Москвы, а именно: отъ Звенигорода дорога идетъ къ сѣверу на г. Клинь; чрезъ зашт. г. Воскресенскъ, изъ Клина она продолжается къ востоку въ г. Дмитровъ, чрезъ с. Рогачево; изъ Дмитрова къ востоку же чрезъ с. Озерное въ Сергіевскій посадъ. Отъ посада поворачиваетъ къ юго-востоку на г. Богородскъ; а отъ Богородска—къ югу, на г. Бронницы; отъ Бронницъ идетъ на западъ къ г. Подольску. Города По-

дольскъ и Звенигородъ не имѣютъ прямаго сообщенія, но оно производится чрезъ Москву; дороги, между городами, лежащими къ западу отъ этой черты, идутъ отъ Клина къ западу на Волоколамскъ, изъ Волоколамска къ югу, на Можайскъ, и другая восточнѣе—на Рузу; изъ Можайска продолжается дорога до Вереи, а изъ Вереи въ г. Подольскъ. Города Можайскъ и Руза соединены особою дорогою. Кромѣ этихъ дорогъ, есть еще сообщенія между Звенигородомъ и Вереєю, черезъ с. Кубинское и между Рузой и зашт. г. Воскресенскомъ, мимо озера Ануфриевского, или Тростенскаго; между зашт. г. Воскресенскомъ и Дмитровомъ нѣтъ прямаго удобнаго сообщенія, но оно можетъ производиться по не большимъ проселочнымъ дорогамъ, проложеннымъ жителями деревень. Сообщение уѣздныхъ городовъ Московской губерніи съ такими же городами другихъ губерній производится по проселочнымъ дорогамъ; дороги эти соединяютъ: Коломну съ Каширою (Тульской губ.), и городомъ Егорьевскомъ (Рязанской губ.); Серпуховъ съ городами: Каширою (Тульской), Тарусою и Боровскомъ (Калужской губ.); Верею съ Боровскомъ и Медынью (Калужской губ.); послѣдняя дорога выходитъ на дорогу, идущую изъ Можайска въ Медынь. Волоколамскъ съ Зубцовымъ и Старицею (Тверской губ.), и Гжатскомъ (Смоленской губ.), послѣдняя дорога идетъ малымъ проселкомъ изъ деревни въ деревню и только въ очень сухое лѣто удобна для движенія малыхъ командъ; Дмитровъ съ Кашиномъ (Тверской губ.), и Сергѣевскій посаль съ г. Александровымъ (Владимірской губ.), и г. Калязиномъ (Тверской губ.); изъ Бронницъ идетъ дорога на Егорьевскъ.

Грунтъ земли, по которой пролегаютъ дороги, качество самыхъ дорогъ, мѣстность ихъ окружающая и важность ихъ въ промышленномъ отношеніи подробно разсмотрѣны при описаніи каждой дороги особо.

### *Жельзная дорога.*

С. Петербурго-Московская желѣзная дорога отходитъ отъ сѣверо-восточной части Москвы, не далеко отъ Сокольниковъ; пролегаетъ по Московскому, сѣверо-восточной части Звенигородскаго и по Клинскому уѣздамъ; пересѣкаетъ Ярославское шоссе, около самой Москвы; большую Дмитровскую дорогу, близъ с. Покровскаго; Петербургское шоссе: а) между ст. Химки и Черпой Грязью и б) въ двухъ мѣстахъ около Подсолнечной Горы; соединительный каналъ Сестры и большой Истры и дорогу изъ Звенигорода въ Клинь, также около ст. Подсолнечной Горы; дорогу изъ Волоколамска въ Клинь,

подъ самымъ г. Клиномъ и, перейдя р. Шошу, выходитъ изъ предѣловъ Московской губерніи; на дорогахъ, пересѣкающихъ желѣзную устроены возвышенные мосты. Часть желѣзной дороги, пролегающая по Московской губерніи, принадлежитъ къ южной дирекціи и заключаетъ въ себя VIII Отдѣленіе, между Москвою и Завидовскою станціею до границы губерніи всего протяженія всего протяженія 115<sup>1</sup>/<sub>4</sub> верстѣ; на этомъ пространствѣ желѣзной дороги находится 7 станцій: три станціи IV-го класса: Химская, Подсолнечная и у Спасъ-Заулки; двѣ III-го класса: Крюковская и Завидовская; одна II-го класса Клинская и одна I-го класса въ Москвѣ; при послѣдней устроены и складочный товарный пунктъ. Дорога открыта для проѣзда съ ноября мѣсяца 1851 г.; мѣста для пассажировъ раздѣлены на три класса; кромѣ того пассажиры могутъ отправляться и съ товарными поѣздами; цѣна переѣзда отъ Москвы до С. Петербурга для пассажировъ 1-го класса 19 руб. сер., 2-го класса 13 руб. и 3 класса 7 руб.; съ товарными поѣздами 3 руб.; кромѣ того при легкихъ поѣздахъ есть семейныя отдѣленія, за которыя платится 100 руб. серебромъ. Цѣна за переѣздъ между станціями опредѣляется по числу верстѣ, сообразно съ цѣной, назначаемой для полного переѣзда изъ Москвы въ Петербургъ; цѣна же за перевозъ товаровъ, лошадей, рогатаго и мелкаго скота, а также экипажей показана въ общей таблицѣ цѣнъ, существующихъ для перевозки тяжестей.

Движеніе по желѣзной дорогѣ со времени ея открытія въ продолженіи первыхъ четырехъ мѣсяцевъ, было слѣдующее:

	Пассаж.	*	Товаровъ.		Сборъ денегъ.
Въ Ноябрь .	52,035	чел.	170,532	пуд.	153,436 руб.
— Декабрь .	26,081	—	309,357	—	214,797 —
— Январь .	24,989	—	605,187	—	299,738 —
— Февраль .	23,882	—	566,826	—	214,034 —

Быковъ провезено въ продолженіи 4 мѣсяцевъ 2,805 штукъ и мяса 117,286 пудовъ.

Въ одномъ же VIII отдѣленіи было выручено денегъ:

	Съ Пассаж.	Товаровъ.	Всего.
Въ Ноябрь .	32,482 руб.	19,187 руб.	51,669 руб.
— Декабрь .	35,872 —	47,472 —	83,844 —
— Январь .	42,729 —	79,684 —	122,413 —
— Февраль .	35,295 —	86,830 —	122,125 —

Эта выручка составляетъ, въ послѣднихъ двухъ мѣсяцахъ, почти половину, въ первыхъ же—почти третью часть общей выручки. Вообще, по недавности открытія желѣзной дороги, нельзя еще судить

теперь о той пользѣ, которую она принесетъ для сношеній обѣихъ столицъ и промежуточныхъ пунктовъ.

### Ш о с с е.

*С-тъ Петербургское.* Изъ всѣхъ дорогъ, пролегающихъ по Московской губернии, С-тъ Петербургское шоссе, до устройства желѣзной дороги, было самымъ важнымъ путемъ, хотя многіе товары отправлялись изъ Москвы въ Петербургъ водою съ Рогачевской пристани; но товары эти состояли преимущественно въ зерновомъ хлѣбѣ, мукѣ, салѣ и винномъ спиртѣ; произведенія же Московскихъ фабрикъ перевозились въ Петербургъ сухимъ путемъ, по шоссе; изъ Петербурга всѣ товары отправлялись въ Москву также по шоссе. Служа единственнымъ сообщеніемъ между столицами, шоссе постоянно было покрыто дилажансами, почтовыми каретами, полными пассажировъ, число которыхъ было такъ велико, что не смотря на ежедневное отправленіе почтовыхъ каретъ и другихъ дилижансовъ, часто, о полученіи мѣста нужно было заботиться за нѣсколько дней. По показанію почтоваго вѣдомства, съ каждой станціи этого шоссе ежегодно выходило отъ 25 до 26 тысячъ лошадей; по показанію IV-го Округа Путей Сообщенія, на двухъ шоссеинныхъ заставахъ, Черногряжкой и Завидовской, собиралось шоссеинной пошлины, среднимъ числомъ, за 10 лѣтъ отъ 1840 до 1850 г., ежегодно до 11,300 руб. серебромъ, а по всему шоссе, отъ Москвы до Петербурга, въ то же десятилѣтіе 290,000 руб. Шоссеинный сборъ усилился съ 1843 г., съ котораго онъ, на обѣихъ заставахъ вмѣстѣ, постоянно былъ болѣе 115,000 руб. въ годъ; а иногда доходилъ и до 158,000 руб. серебромъ, а по всему шоссе до 474 тысячъ. Кромѣ почтовыхъ лошадей, мимо шоссеинныхъ заставъ проходило до 236,500 обозныхъ лошадей и до 3,500 не упряжныхъ. Обозы обыкновенно отправлялись тройками, на огромныхъ повозкахъ, поднимающихъ до 200 пудъ. Славши товаръ въ Петербургъ, ящики никогда не возвращались въ Москву не нагруживши свои повозки товаромъ въ Петербургъ, или Ревель, куда также отправлялись товары изъ Москвы, по тому же шоссе; но нѣтъ ни какихъ данныхъ по которымъ бы можно было судить на какую сумму перевозилось товаровъ изъ Москвы въ Петербургъ, Ревель и обратно. Вообще же можно только приб-

---

*Примѣч.* Желѣзная дорога, все шоссе, а также тротуары въ городѣ Москвѣ и судодолство искусственное и естественное находятся въ вѣдѣніи IV Округа Путей Сообщеній и Публичныхъ зданій.

лижено считать что на 236,000 лошадахъ обозныхъ, принимая что до 500 лошадей занато было перевозкою въ Москву дровъ, сѣна и проч. (изъ Клинскаго уѣзда), перевозилось около 112,000 повозокъ; полагая грузъ каждой въ 200 пудъ, всего товару проходило по шоссе въ предѣлахъ Московской губерніи 22,400,000 пудъ; цѣну же его опредѣлить трудно.

С-тъ Петербургское шоссе, смотря по мѣстности, для проведенія своего требовало или насыпи или на оборотъ снятія земля; щебеночная насыпь имѣеть 34 фута ширины; съ боку шоссе, между Москвою и Клиномъ, устроена скотопрогонная дорога, по которой ежегодно прогоняется до 35,000 головъ быковъ, большею частію въ лѣтніе мѣсяцы.

Шоссе содержится въ постоянной исправности вѣдомствомъ IV-го округа путей сообщенія и публичныхъ зданій; оно проходитъ по мѣстности довольно ровной и хотя встрѣчаются спуски и подъемы, особенно отъ ст. Подсолнечной Горы до г. Клина; но между ними нѣтъ ни одного, который бы крутизною своею сильно затруднялъ движеніе обозовъ. Почва земли, по которой пролегаетъ шоссе не одинакова: на  $111\frac{3}{4}$  верстахъ его протяженія, по Московской губерніи, отъ Москвы до Химокъ, она преимущественнаи сѣро-песчаная; отъ Химокъ до ст. Дурыкина — иловатая, далѣе до г. Клина — глинистая, отсюда же до р. Шоши, границы Московской губерніи, — глинистая и частью торфяная. Шоссе идетъ открытою мѣстностью отъ Москвы до Черной Грязи; отсюда до ст. Дурыкиной частію лѣсами; далѣе до 7-й вер. за городомъ Клиномъ встрѣчаются перелѣски, но рѣдко, а именно: на 11 и 12 верстахъ за д. Дурыкиной находятся двѣ небольшія рощи; а между Солнечной Горой и Клиномъ шоссе проходитъ сквозь рощу на протяженіи одной версты; за Клиномъ, начиная съ 8-й версты шоссе идетъ кустами и частью лѣсами; приближаясь къ р. Шошѣ, мѣстность становится болѣе открытою.

Шоссе пересѣкается слѣдующими рѣчками: отъ ст. Химокъ на 1-й верстѣ рѣч. Химка, далѣе нѣсколько незначительныхъ лощинъ, у Черной Грязи глубокой оврагъ, впадающій въ р. Сходню; на 13-й верстѣ отъ ст. Черной Грязи — ручей Ключь; отъ с. Дурыкина, на 2-й верстѣ, рѣч. Радумля, а на 7-й вер. незначительный руч. Заде-рига. Московской соединительный каналъ пересѣкаетъ Московское шоссе за ст. Солнечной Горой, въ двухъ мѣстахъ, на 1-й и 17-й верстахъ, а въ промежуткѣ, именно на 7-й верстѣ, шоссе пересѣкается еще ручьемъ Мошницкимъ; въ городѣ Клину — рѣкою Сестрою; на 7-й верстѣ отъ Клина — рѣчкою Липней и другою —

Ямогой; рѣчка Димбица пересѣкаетъ шоссе въ двухъ мѣстахъ на 22-й и 23-й верстахъ отъ Клина; а на границѣ Московской губернии, шоссе переходитъ по мосту черезъ р. Шошу.

Станцій по С. Петербургскому тракту въ Московской губернии 7: первая въ дер. Химкахъ, на  $16\frac{1}{4}$  вер. отъ Москвы, вторая чрезъ 14 верстъ въ д. Черной Грязи; третья въ дер. Дурыкиной на 13-й верстѣ; четвертая въ д. Солнечной Горѣ черезъ  $17\frac{1}{2}$  верстъ; пятая — въ г. Клину за 21 версту отъ Солнечно-Горской станціи; шестая — въ с. Спасъ-Заулкѣ, въ  $17\frac{1}{2}$  вер. отъ Клина и седьмая — въ дер. Безбородовѣ, на самой границѣ губернии, въ  $13\frac{1}{2}$  верстахъ отъ предыдущей станціи и въ 15 отъ ст. Городни (Тверской губ.); обѣ станціи учреждены 18 мая 1848 года, въ слѣдствіе Высочайшаго повелѣнія, для сокращенія перегоновъ между г. Клиномъ и Городнею, гдѣ преждѣ была только одна Завидовская. Станціи въ Черной Грязи и Подсолнечной Горѣ помѣщаются въ двухъ-этажныхъ казенныхъ домахъ, извѣстныхъ подъ именемъ путевыхъ дворцовъ; въ нихъ имѣются казенныя почтовыя гостиницы о 20-ти комнатахъ, съ большими дворами и конюшнями и со всѣми принадлежностями; сверхъ того, при каждомъ по обѣимъ сторонамъ устроено по два флигеля, съ двумя отдѣленіями о шести комнатахъ; въ г. Клину станція находится при гостиницѣ тамошняго купца Кудрявцова, въ двухъ-этажномъ домѣ о 15-ти комнатахъ; впрочемъ въ домѣ семь, кромѣ номеровъ для проѣзжающихъ и особой комнаты, для прописки подорожныхъ, другихъ принадлежностей къ станціи не имѣется: ни квартиры для смотрителя, ни помѣщенія ямщикамъ, ни особаго двора для лошадей.

Остальныя за тѣмъ 4 станціи помѣщаются въ деревняхъ, по крестьянскимъ дворамъ, въ три или четыре комнаты; на Дурыкинской станціи имѣется помѣщеніе для ямщиковъ и лошадей, на дворахъ же остальныхъ станцій помѣщаются только очередныя лошади.

На каждой изъ станцій С.-Петербургскаго тракта, въ Московской губернии, содержится въ комплектѣ, для возки почтъ, эстафетъ, курьеровъ и проѣзжающихъ, по 89 лошадей.

Кромѣ станцій, на С.-Петербургскомъ шоссе устроено 18 казармъ отъ № 81 до № 98, включительно; казармы эти расположены на каждахъ шести верстахъ и служатъ для помѣщенія небольшихъ командъ, назначенныхъ для наблюденія за исправностью шоссе; всѣ онѣ деревянныя слѣдующихъ размѣровъ: отъ границы Московской губернии до Клина шесть казармъ отъ № 81 до № 86 имѣютъ длины 6 саж. 2 ар. 11 вер.; ширины 4 саж.  $2\frac{1}{2}$  ар. и высоты 1 саж.

2 ар. 2 вер.; казармы отъ Клина до Москвы имѣютъ длины 3 саж. 2 ар., ширины 4 саж. 2 ар. и высоты 1 саж. 2 ар. и 12 вершковъ.

Объ удобнѣйшемъ сообщеніи Москвы съ Петербургомъ заботился еще Петръ Великій, который для этой цѣли и положилъ соединить рѣки Сестру и Истру каналомъ; но этотъ искусственный водяной путь до сихъ поръ не оконченъ, а сухопутное сообщеніе значительно улучшилось, проведеніемъ шоссе, совершенно оконченнымъ при нынѣ царствующемъ Императорѣ (\*) и желѣзной дороги. Всѣ три пути сообщенія сходятся въ весьма не дальнемъ разстояніи отъ г. Клина. Съ открытіемъ поѣздовъ по желѣзной дорогѣ, Петербургское шоссе въ предѣлахъ Московской губерніи почти вовсе оставлено и служитъ только для перевозки зимою дровъ, тесу изъ Клинскаго уѣзда въ Москву, а также для весьма незначительнаго числа, проѣзжающихъ на своихъ лошадяхъ, помѣщиковъ сѣверныхъ уѣздовъ. Перевозка товаровъ изъ Москвы по шоссе совершенно прекращена, такъ что изъ весьма важной дороги, шоссе это должно низойти, въ Московской губерніи, до степени губернскаго только сообщенія и то не весьма значительнаго; что же касается до искусственнаго водянаго пути, то можно сказать съ достаточною вѣроятностію, что окончательное устройство шлюзовъ и приведеніе р. Большой Истры въ судоходное состояніе, при настоящемъ удобствѣ сообщенія, не окажетъ на него никакого вліянія, но принесетъ большую пользу Москвѣ, доставляя удобства для гонки лѣса, въ продолженіе всего лѣтняго времени (а не одного только весенняго) и тѣмъ понизитъ цѣну на топливо, потребляемое въ такомъ большомъ количествѣ на фабрикахъ Москвы.

#### *Владимірское.*

Владимірское шоссе идетъ отъ Москвы на востокъ. Щебень насыпанъ въ 22 фута ширины; путь этотъ называется Сибирскимъ и служитъ сообщеніемъ Москвы съ городами восточной Россіи: Владиміромъ, Нижнимъ-Новгородомъ, Казанью, Оренбургомъ и Уфою; на знаменитую Нижегородскую ярмарку провозятся по этому шоссе товары изъ Москвы и Петербурга, и съ Нижегородской ярмарки идутъ по нему обратно. Въ лѣтнѣе время, кромѣ перевозки тяже-

---

(\*) На шоссе въ Московской губерніи имѣется мостовъ: на каменныхъ устояхъ 11, каменныхъ мостовъ 7; каменныхъ трубъ 29; кромѣ того деревянныхъ мостовъ 40, деревянныхъ трубъ 48; протяженіе всѣхъ мостовъ и трубъ составляетъ до 696 сажень. Мосты на шоссе окончены позже самаго шоссе, до открытія каменныхъ мостовъ были сдѣланы деревянные объѣзды на сваяхъ.



стей, проѣздъ по Владимірскому шоссе весьма великъ; три раза въ недѣлю отправляются изъ Москвы до Нижняго-Новгорода почтовые кареты; кромѣ того, почти ежедневно, отправляются дилижансы трехъ частныхъ заведеній.

Почтовыхъ лошадей ежегодно выходитъ отъ 14-ти до 17-ти тысячъ съ каждой станціи; общее число лошадей доходитъ до 130 тысячъ, шоссейный сборъ простирается, среднимъ числомъ за шесть лѣтъ, считая съ 1845 г. на Горенской шоссейной заставѣ, до 33,871 руб., на слѣдующей станціи Мячковской, 15,050 руб., а на всемъ протяженіи до Нижняго-Новгорода 93,792 руб. Этотъ сборъ увеличивался съ году на годъ: на Горенской заставѣ въ 1845 г. собрано было 24,688 руб., въ слѣдующемъ году 35 тыс. потомъ 46 тыс., а въ 1850 г. 57,621 руб., почти такому же измѣненію подвергался и общій сборъ по всему шоссе; въ шесть лѣтъ онъ достигъ отъ 57,382 руб. до 141,812 рублей.

Обозовъ съ хлѣбомъ мало тянется по Владимірскому шоссе, ибо изъ низовыхъ областей Московская губернія получаетъ хлѣбъ большею частью водою, вверхъ по р. р. Окѣ и Москвѣ.

Почва земли, покоторой пролегаетъ шоссе, большею частью сѣропесчаная, мѣстами же глинистая, иловатая и болотистая, особенно около границы Владимірской губерніи; горь особенно большихъ нѣтъ, а потому для проѣзда шоссе очень удобно.

Отъ Москвы до Купавинской станціи шоссе идетъ большею частию лѣсами, отъ Купавны до Богородска—мѣстами открытыми; далѣе же до ст. Кузнецовской частию полями, а частию лѣсами а отъ туда до самаго города Покрова, Владимірской губерніи, по Московской губерніи шоссе идетъ болѣе лѣсами, далѣе же тянутся небольшіе перелѣски.

Рѣки, пересѣкающія эту дорогу суть слѣдующія: на 18 вер. отъ Москвы рѣчка Чижовка; отъ ст. Горенской на 3 верстѣ р. Пахра, на 14 вер. рѣч. Купавинка; отъ ст. Купавны на 7 вер. р. Шаловка, на 10—рѣч. Тарпевка, на 12—два рукава рѣчки Каменки, на 14 рѣч. Истомнина, на 15—рѣч. Жуковка; за городомъ Богородскомъ—р. Клязьма пересѣкаетъ шоссе на 7 верстѣ; на 9-й вер. протекаетъ рѣчка Шерна, на 13—рѣч. Тарасовка; отъ ст. Кузнецовской на 8 вер.—рѣч. Вырка, на 13 рѣчка Черновка предъ ст. Дубенской, не доходя  $2\frac{1}{4}$  верстѣ—рѣч. Малая Дубна, составляющая губернскую границу съ Владимірскою губернею. Черезъ всѣ поименованныя рѣки и рѣчки находятся постоянные и хорошо устроенные, деревянные мосты; одни на сваяхъ, усыпанные сверху наката щеб-

ненъ: другія же на сваяхъ и аркахъ, съ досчатымъ поломъ. Самыя рѣчки, кромѣ рѣкъ Клязьмы и Шерны незначительны.

Станцій по Симбирскому тракту въ Московской губерніи пять: первая въ д. Горенкахъ, на 18 вер. отъ Москвы; вторая—въ д. Купавиѣ на  $15\frac{3}{4}$  вер., отъ предыдущей и въ 16 отъ 3-й помѣщенной въ г. Богородскѣ; четвертая въ д. Кузнецяхъ, въ 14 верстахъ отъ Богородска и пятая въ д. Малой Дубиѣ, Владимірской губерніи, въ 16 верстахъ отъ станц. Кузнецовской и въ 16 вер. отъ г. Покрова Владимірской губерніи.

Домы для сихъ станцій нанимаются почтосодержателями; всѣ деревянные одноэтажные, изъ коихъ въ каждомъ имѣются слѣдующія помѣщенія: двѣ комнаты для проѣзжающихъ, особая для прописыванія подорожныхъ и квартира для смотрителя; кромѣ сего, ямская изба, амбаръ для ссыпки фуража и дровъ для всего комплекта лошадей, которыхъ на каждой станціи содержится по 56.

#### Ярославское.

Ярославское шоссе составляетъ часть дороги, служащей сообщеніемъ Москвы съ сѣверными предѣлами Государства; путь этотъ называется Архангельскимъ. До г. Ярославля проложено шоссе; въ Московской губерніи шоссе соединяетъ Москву съ Троицко-Сергіевскимъ посадомъ, гдѣ покоятся мощи преподобнаго Сергія, благословившаго великаго князя Дмитрія Іоанновича Донскаго на брань съ Татарами. Богомольцы огромными толпами стекаются на поклоненіе святыни, особенно лѣтомъ. Вслѣдствіе не дальняго разстоянія посада отъ Москвы, въ теплое время, многіе, изъ усердія, идутъ даже пѣшкомъ, такъ что вся дорога обращается какъ бы въ длинную улицу, покрытую гуляющими. Зимой, кромѣ богомольцевъ, многихъ привлекаетъ Ростовская ярмарка; отъ чего зимой и лѣтомъ проѣздъ весьма значителенъ; почтовыхъ лошадей съ каждой станціи выходитъ до 10,200, всего же въ годъ можно считать до 100,000 слѣд. вѣскольکو менѣе нежели по Владимірскому шоссе. Шоссейный сборъ за шесть лѣтъ, считая съ 1845 года, среднимъ числомъ, простирается: въ Мытищахъ до 27,801 руб. сер., а по всему шоссе 36,020 руб. Сборъ этотъ увеличивается съ году на годъ, что служитъ яснымъ доказательствомъ увеличивающагося проѣзда.

Станцій въ Московской губерніи четыре: Мытищенская, Братовщина, Голыгинская и Сергіевско-Посадская; первая отстоитъ отъ Москвы на 20 верстъ; второй перегонъ 17, третій тоже—17 вер., а Сергіевско-Посадская отъ Голыгинской въ 16 верстахъ и отъ Ред-

риковской (Владимірской губ.) въ 21 верстѣ, до граничной же черты  $6\frac{1}{4}$  верстѣ. Въ Мытищахъ устроена шоссейная застава.

Станціонные дома: на 1 станціи двухъ-этажный, въ которомъ нижній каменный; второй двухъ-этажный весь деревянный, въ д. Голыгинской одно-этажный деревянный и въ Сергіевскомъ посадѣ каменный; первые о 6-ти, послѣдній же о 7-ми комнатахъ, исключая нижніе этажи, въ коихъ помѣщаются ямщики; дома эти имѣютъ всѣ необходимыя службы.

На каждой станціи по 24 лошади. Ширина шоссе такая же какъ и предыдущаго, т. е. 22 фута.

Рѣчки и овраги, пересѣкающіе Ярославское шоссе въ Московской губерніи, хотя не велики, но часто встрѣчаются, и весьма глубоки; черезъ всѣ устроены постоянные деревянные мосты, которые не сносятся и не портятся отъ весенняго разлитія. Грунтъ земли, по которой проходитъ шоссе, песчаный, мѣстами глинистый; начало дороги пролегаетъ перелѣсками и довольно открытыми мѣстами; но чѣмъ ближе къ Сергіевскому посаду, тѣмъ чаще и обширнѣе встрѣчаются роци; большихъ подъемовъ по шоссе нѣтъ, кромѣ подъемовъ при с. Воздвиженскомъ, близъ д. Высокой-Горы, и на высотѣ, на которой выстроена Сергіевская Лавра, но и этотъ подъемъ такъ хорошо разработанъ, что не представляетъ большихъ затрудненій для проѣзда.

#### *Тульское, или Харьковское.*

Пролегаетъ изъ Москвы на Подольскъ и Серпуховъ; ширина его не вездѣ одинакова; до Подольска 28 футъ, а далѣе только 22 фута. Путь этотъ, соединяя Москву съ южными частями Государства, весьма много посѣщается; движеніе по нему наиболѣе замѣчается зимою. Многіе помѣщики южныхъ губерній держатся привычки пересѣляться, на зиму, съ семействами въ Москву; многіе пріѣзжаютъ на короткое время и по нѣскольку разъ въ зиму; а потому, въ началѣ и въ концѣ зимы, проѣзжающихъ болѣе нежели лѣтомъ. Кромѣ того, зимой постоянно тянутся въ Москву обозы, хотя многіе крестьяне предпочитаютъ изъ Тульской губерніи ѣхать на Каширу, для избѣжанія шоссейнаго сбора; но и на шоссе обозовъ встрѣчается такъ много, что иногда не перемѣжаясь они занимаютъ нѣсколько верстѣ, ибо даже изъ южныхъ предѣловъ Тульской губерніи хлѣбъ посылается зимою на продажу въ Москву. Это же самое шоссе служитъ сообщеніемъ Москвы съ Харьковымъ, Новороссійскимъ и Кавказскимъ краемъ, а потому движеніе по нему весьма значительно.

Шоссейный сборъ за 6 лѣтъ, считая съ 1845 года, простирается среднимъ числомъ на Подольской заставѣ, до 20 т. руб. серебромъ.

Станцій по Харьковскому шоссе пять: Бирюлева въ 17 вер. отъ Москвы, Подольскъ въ 18 в. отъ Бирюлевой; Молоди въ 18 верстахъ отъ Подольска, Лаласня (по почтовому Солнышевская) въ 18 вер. отъ предъидущей и въ  $19\frac{3}{4}$  вер. отъ Серпухова.

Станціи помѣщаются въ каменныхъ, хорошо устроенныхъ, почтовыхъ гостинницахъ въ г. г. Подольскѣ и Серпуховѣ; новая станція Бирюлева также каменная съ каменными службами; остальные двѣ помѣщаются въ двухъ этажныхъ, деревянныхъ домахъ о 4 комнатахъ каждый; на дворахъ содержатся только очередныя лошади, которыхъ положено имѣть, на каждой станціи, по 30; но нынѣ вся почтовая гоньба производится на особомъ положеніи вольныхъ почтъ; почему число лошадей на каждой станціи, а также и число лошадей, выходящее ежегодно для возки почтъ, эстафетовъ и проѣзжающихъ, опредѣлить трудно; хотя съ достовѣрностью можно положить что число ихъ не менѣе проѣзжающихъ по Петербургской дорогѣ; особенно много тянется, по этому шоссе, обозъ съ хлѣбомъ; съ перваго и до послѣдняго зимняго пути, шоссе постоянно покрыто ими и еще болѣе того порожняками, возвращающимися изъ Москвы. По этому то, при большихъ снѣгахъ, шоссе это портится болѣе нежели другія, и иногда ухабовъ на немъ бываетъ такъ много что скорая ѣзда дѣлается невозможною.

Между Москвой и Подольскомъ устроена скотопрогонная дорога; Москва и Петербургъ снабжаются мясомъ воловъ, пригоняемыхъ изъ южныхъ губерній; гурты слѣдуютъ черезъ Серпуховъ, Коломну и частью Калугу; число воловъ, пригоняемыхъ ежегодно въ Москву можно считать до 110 т., а пригоняемыхъ въ Петербургъ—до 35 т., мелкаго скота, пригоняемаго въ Москву—до 25 т. Опредѣлить въ точности сколько прогоняется скота черезъ Серпуховъ нельзя, но приближенно можно положить что половина его, или не много менѣе, т. е. до 76 т. штукъ рогатаго скота и до 12 т. мелкаго проходятъ по Тульскому шоссе.

Грунтъ земли вездѣ твердый, иловато-печаный, мѣстность волнистая, но спуски и подъемы хорошо устроены и не представляютъ особыхъ затрудненій для тяжелыхъ повозокъ. На всемъ протяженіи шоссе, отъ Москвы до Серпухова, ( $90\frac{3}{4}$  версты) только три глубокіе оврага пересѣкаютъ оное: первый около ст. Бирюлевой, оба спуска его весьма круты и длинны; второй оврагъ нѣсколько далѣе также довольно крутъ; онъ служитъ русломъ, начинающейся

здѣсь рѣчки Битцы, особенно длиненъ скатъ его праваго берега; наконецъ третій оврагъ рѣки Пахры, лѣвый берегъ рѣки весьма высокъ и начинается версты за двѣ; сначала онъ довольно пологъ, но потомъ, не смотря на большой изгибъ, которымъ проведено шоссе по горѣ, крутизна ея остается очень значительною и подъемъ на этотъ берегъ весьма затруднителенъ для тяжелыхъ повозокъ. Мѣстность, по которой пролегаетъ шоссе болѣе или менѣе покрыта перелѣсками и весьма разнообразна. По дорогѣ, около Москвы и за Подольскомъ встрѣчается много селеній; нѣкоторыя изъ нихъ очень велики, особенно замѣчательно село Молоди съ прекрасной, каменной, господской усадьбой.

Близъ Серпухова черезъ Оку будетъ устроенъ постоянный мостъ и проѣзжающіе, весной и осенью, избавятся тѣмъ отъ паромной переправы, которая всегда была довольно затруднительна и продолжительна.

#### *Московско-Варшавское.*

При самой заставѣ Подольска, отъ Харьковскаго шоссе вправо, на Малоярославецъ отходить шоссе Московско-Варшавское; ширина его щебеночной насыпи  $17\frac{1}{2}$  футъ. Шоссе проложено отъ самаго поворота до г. Малоярославца почти по прямой линіи; такая прямизна шоссе не повела однако къ большимъ и труднымъ работамъ, ибо мѣстность, гдѣ проходитъ шоссе, волниста и не имѣетъ крутыхъ покатостей. Черезъ рѣки, перерѣзывающія шоссе, устроены постоянные мосты; шоссе пролегаетъ большею частию лѣсомъ, впрочемъ много уже вырубленнымъ; весной и осенью мало портится, хотя проходитъ по мѣстности иловато-глинистой. На этомъ шоссе только что начинаютъ появляться постоянные дворы; на 42 верстахъ, отъ Подольска до границы губерніи по направленію шоссе находятся только пять селеній: с. Ознобишино, дер. Троицкая, на лѣвомъ берегу р. Мочи, обѣ между Подольскомъ и ст. Лукошкинской; третья не большая Ясенки, дер. Каменка и дер. Панина, въ 3 вер. за ст. Каменки на границѣ губерніи; въ 20 верстахъ отъ Подольска учреждена Лукошкинская станція, а въ 20 вер. отъ нея другая, Каменки; обѣ помѣщаются въ деревянныхъ одно-этажныхъ строеніяхъ, послѣдняя лежитъ въ 2 верстахъ отъ границы Московской губерніи и въ 20 вер. отъ слѣдующей станціи, Чебышевскіе дворы Калужской губ. На каждой станціи содержатся постоянно по 22 лошади; проѣздъ довольно великъ и доходитъ до 7,700 лошадей въ годъ съ каждой почтовой

станцій; число проѣзжающихъ по этому шоссе и не на почтовыхъ лошадяхъ также значительно; все движеніе совершавшееся по старой Калужской дорогѣ обратилось теперь на шоссе; зимою по нему тянутся обозы съ хлѣбомъ въ Москву; изъ Москвы же отправляются по нему товары въ Калугу; зимою и лѣтомъ всѣ, ѣдущіе въ Калугу, предпочитаютъ шоссе новой Калужской дорогѣ; на шоссеиныхъ заставахъ, среднимъ числомъ, за 6 лѣтъ, считая съ 1845 г. собирается: на Подольской до 9,127 р. с. а на Лукьяновской 7,427 руб. серебромъ.

### Рязанское.

Шоссе это въ Московской губерніи открывалось постепенно: часть его между Бронницами и Коломной открыта съ 1847 г., а между, Москвой и Бронницами въ 1851 г.; въ предѣлахъ же Рязанской губерніи шоссе уже давно устроено, ширина онаго въ Московской губ.  $17\frac{1}{2}$  футъ. Большихъ насыпей нѣтъ.

Весь путь до Оки пролегаетъ почти параллельно общему направлению Москвы-рѣки, по мѣстности довольно возвышенной, волнистой, большею частью открытой, особенно около Коломны; грунтъ земли глинистый, въ рѣдкихъ мѣстахъ песчаный, почему между г. г. Бронницами и Коломной проѣздъ, весною и осенью, до открытія шоссе, былъ весьма затруднителенъ, и не столько отъ разлитія рѣкъ сколько отъ испорченности дороги. Дорога отъ продолжительныхъ дождей, прорѣзываясь почти непрерывными глубокими колеями, портится до того, что въ слѣдованіи почтъ, на 25 вер. разстояніи бывали промедленія отъ 2 до 4 часовъ и болѣе.

Главные рѣки, прорѣзывающія это шоссе суть: Москва, Сѣверка и Ока; р. Велика хотя незначительна, но весной такъ разливается что сносить мостъ, и потому на ней, какъ и на Москвѣ-рѣкѣ и Сѣверкѣ, учреждаются переправы на лодкахъ, пока идетъ ледъ, а потомъ — паромныя; на Москвѣ-рѣкѣ, лѣтомъ, наводится мостъ на судахъ, а чрезъ Оку переправа производится постоянно на паромѣ; на всѣхъ же другихъ рѣчкахъ, пересѣкающихъ Рязанскую дорогу, имѣются постоянные мосты; изъ спусковъ крутъ только одинъ къ Москвѣ-рѣкѣ, съ высокаго праваго ея берега.

Станцій по этому шоссе шесть: Люберцовская, Чулковская, Бронницкая, Ульяновская, Непечинская и Коломенская; 1-я  $18\frac{1}{2}$  вер., 2-я  $17\frac{1}{2}$  вер., 3-я  $17\frac{1}{2}$  вер., 4-я 14 вер., 5-я 16 вер. и 6-я 15 вер.; на каждой по 32 лошади.

Проѣздъ по дорогѣ Астраханскаго тракта весьма значителенъ; однихъ почтовыхъ лошадей съ каждой станціи ежегодно израсходи-

вается до 11 тысячъ, что составляетъ общаго расхода до 60 тысячъ въ годъ. Кромѣ того, чрезвычайно много проѣзжающихъ безъ подороженъ, изъ Москвы въ Астрахань и Коломну и обратно въ Москву. Не смотря на то что Рязанское шоссе лежитъ въ одномъ направленіи съ судоходной рѣкой, зимою оно покрыто обозами; это объясняется тѣмъ, что водою отправляется хлѣбъ заранѣе скупленный промышленниками въ южныхъ губерніяхъ. Большая же часть помѣщиковъ Рязанской и Тамбовской губерній только къ зимѣ успѣваютъ готовить хлѣбъ въ зернахъ, или мукѣ, и должны посылать свои обозы гужемъ; ибо часто, кромѣ весьма дорогаго въ лѣтнѣе время, найма, у большей части нѣтъ не только другаго способа доставки хлѣба къ пристанямъ, но даже не достаетъ рукъ для уборки хлѣба съ поля; а потому весь, непроданный въ предъидущемъ году, хлѣбъ готовится съ осени и, зимой, везется въ Москву; казалось бы что выгоднѣе было продать его въ Коломнѣ, но и это дѣлается не всѣми; цѣны въ Москвѣ на хлѣбъ такъ непостоянны, возвышаются и понижаются такъ быстро, что извѣстіе о пониженіи цѣны всегда почти заставляетъ предполагать скорое возвышеніе ея; а извѣстіе о послѣднемъ только торопитъ въ Москву. Такъ что каждый везетъ туда запасъ свой, въ надеждѣ попасть на счастливый торгъ; при томъ отправленіе обоза такъ мало стоитъ, что всегда можно надѣяться выручить, продажею хлѣба въ Москвѣ, расходы нѣсколькихъ дней лишняго пути; по этому то съ открытіемъ рѣкъ, или по крайней мѣрѣ до послѣдней возможности санной ѣзды, обозы покрываютъ дорогу и съ самаго начала зимы портятъ ее ухабами.

Богатое Волоколамское купечество, производя весьма большіе обороты хлѣбною торговлею, имѣетъ также непрерывныя сношенія съ Москвою, особенно лѣтомъ, во время судоходства. Осенью по этому пути привозятся изъ Астрахани: виноградъ, арбузы и другіе фрукты; а зимою присылается огромный запасъ рыбы и икры, разныхъ сортовъ; такъ что Рязанскій путь, по количеству проѣзда, становится даже выше С.-Петербургскаго, число лошадей ежегодно употребляемыхъ на этомъ пути, можно считать до 456 тысячъ.

На этомъ шоссе устроены шоссейныя заставы; ежегодный сборъ на нихъ составлялъ около 25,000 руб., но по недавнему устройству заставъ вывести среднихъ числъ за нѣсколько лѣтъ еще нельзя.

#### *Почтовые, не шоссейныя дороги.*

*Большая Смоленская дорога.* Смоленская дорога, пролегая къ западнымъ предѣламъ Имперіи, проходитъ отъ столицы на Можайскъ,

большую часть въ недалекомъ разстояніи отъ Москвы-рѣки, по мѣстности возвышенной, волнистой, рѣдко пересѣченной глубокими оврагами, ибо исключая пространства между с. Кубинскимъ и д. Вяземой, всего версть 20, дорога совпадаетъ съ чертою раздѣленія водъ Москвы-рѣки, Протвы и Пахры, а въ Московскомъ уѣздѣ проходитъ по возвышенности, отдѣляющей Москву-рѣку отъ притока ея Сѣтуни. На вышеупомянутомъ 20 верстомъ пространствѣ дорога пересѣкается началомъ пяти небольшихъ рѣкъ, а именно: на 8 верстѣ отъ ст. Юдина, близъ д. Вязема р. Малая-Вязема; въ 10 вер. р. Большая Вязема, отъ Подлипкинской станціи на 12 вер. рѣч. Нара; за версту отъ Шелковской станціи рѣч. Шелковка; и на 18 рѣч. Ведомска. Кромѣ того, въ Можайскѣ маленькія рѣчки Можайка и Петровка; а за Можайскомъ, на 12 верстѣ, дорога пересѣкается рѣчкою Колочею, и на 18 верстѣ—притокомъ Колочи, руч. Сѣткою.

Черезъ рѣч. Можайку, въ г. Можайскѣ, устроены два моста: каменный и деревянный, и предъ городомъ чрезъ оврагъ Петровку каменный, прочіе же мосты всѣ деревянные и постоянные; по незначительности рѣчекъ, и мосты не велики. Между с. Бородинымъ и станц. Бородинской, въ лощинѣ, каменный мостъ.

На р. Москвѣ, въ самомъ г. Москвѣ, близъ Дорогомиловской заставы, во время разлитія, мостъ разбирается, а вмѣсто него учреждается переправа, при проходѣ льда, на лодкахъ, послѣ же онаго, до устройства новаго моста—на паромахъ. Обыкновенно мостъ устраивается весьма скоро; въ случаѣ же какой задержки, кромѣ парома, можно весьма удобно переѣзжать рѣку въ бродѣ. Москва-рѣка, нѣсколько выше моста, не глубока; дно ея песчано.

За Можайскомъ, ближе къ границѣ Смоленской губерніи, встрѣчаются болѣе крутые спуски и подъемы, но они дѣлаются затруднительны въ дождливую погоду. Глинистый грунтъ земли смѣшанъ съ пескомъ, но за Можайскомъ находится почти одна только глина, которая въ дождливую погоду скоро растворяется и дѣлается весьма вязкою; по распоряженію дорожной комисіи, Смоленскую дорогу исправляютъ пескомъ, но это мало помогаетъ; чѣмъ ближе къ Москвѣ тѣмъ болѣе встрѣчается примѣси песку, отъ чего и дорога улучшается.

Въ уѣздахъ: Московскомъ, Верейскомъ и Можайскомъ, Смоленская дорога проходитъ частью мѣстами открытыми, частью кустами и небольшими рощами, въ Звенигородскомъ же проложена черезъ большія рощи. На всемъ протяженіи своемъ, дорога исправляется земскимъ сборомъ.



На Смоленской дорогѣ, въ предѣлахъ Московской губ., пять станцій: Юдинская въ 28 вер. отъ Москвы, Подлипинская въ  $27\frac{3}{4}$  вер. отъ Юдина, Шелковая въ  $24\frac{3}{4}$  вер. отъ Подлипокъ, Можайская въ  $22\frac{3}{4}$  вер. отъ Шелковки и Бородинская въ  $12\frac{1}{2}$  вер. отъ Можайска и въ  $16\frac{1}{2}$  отъ станц. Гриднева (Смоленской губерніи). Домъ для станціи, въ Можайскѣ, каменный, прочіе же деревянные, въ каждомъ 5 или 8 комнатъ, со всѣми принадлежностями для ямщиковъ, лошадей и повозокъ. Лошадей на станціяхъ содержится по 27. О проѣздѣ по Смоленской дорогѣ можно судить съ меньшею достовѣрностью, нежели о проѣздѣ по шоссе; почтовыхъ лошадей съ каждой станціи выходитъ ежегодно до 6,500, что составитъ, считая Московскую и Гридненскую станціи, около 39,000. Число проѣзжающихъ безъ подороженъ не такъ значительно, какъ на Рязанскомъ и С. Петербургскомъ шоссе; обозовъ съ хлѣбомъ и другими сельскими произведеніями также весьма не много, а если обозы и встрѣчаются, то большею частію съ дровами, которые везутся въ Москву; большая часть березовыхъ и осиновыхъ дровъ получаютъ изъ западной части губерніи и именно по Можайской дорогѣ; къ сожалѣнію нѣтъ ни какихъ данныхъ для опредѣленія, хотя примѣрно, количества дровъ, привозимыхъ по этой дорогѣ; съ устройствомъ новаго, Варшавскаго шоссе, на Подольскъ и Калугу, проѣздъ по Смоленской дорогѣ не долженъ много уменьшиться, ибо сношенія Москвы съ Рижскимъ портомъ отъ этого не измѣняются, а сношенія Москвы съ Варшавой не были значительны: всѣ заграничные товары получаютъ въ Москвѣ, или изъ Риги, или черезъ Петербургъ.

*Изъ Можайска въ Верею* почтовая дорога заключается всего въ 20 верстахъ; она пересѣкается р. Протвой и рѣч. Амжutoю, обѣими почти на половинѣ разстоянія между Можайскомъ и Верею; черезъ первую рѣку переѣзжаютъ въ бродъ, а весной—на плоту; черезъ вторую—по небольшому, постоянному, деревянному мосту. Грунтъ земли, по которой пролегаетъ дорога, глинистый, смѣшанный съ пескомъ; большой порчѣ дорога не подвергается; мѣстность большею частью открытая; только за р. Протвой на протяженіи пяти верстъ дорога идетъ лѣсомъ, который кончается версты за четыре до Вереи.

Въ Вереѣ станція помѣщается въ домѣ, занимаемомъ почтовою контрою; на станціи содержится только 4 лошади; проѣздъ по дорогѣ не очень значителенъ, почтовыхъ лошадей выходитъ менѣе 500 въ годъ съ обѣихъ станцій; большая часть ихъ употребляется для перевозки почты; другихъ проѣзжающихъ не много; по этой дорогѣ возятъ хлѣбъ

и другіе товары изъ Ельца черезъ Боровскъ въ Можайскъ. Дорога эта содержалась натуральною повинностью, но нынѣ содержится дорожною комисіею.

*Изъ Москвы въ Звенигородъ и Рузу.* Въ Звенигородъ, пересѣкая въ двухъ мѣстахъ Москву-рѣку, дорога идетъ отъ с. Хорошева до ст. Бузаевой, по правой сторонѣ рѣки; притоки правой стороны незначительны; черезъ нихъ устроены небольшіе деревянные мосты, которые весною сносятся, и тогда сообщеніе производится въ объѣздъ по Смоленской дорогѣ, до ст. Юдиной, отъ которой, къ Бузаеву ведетъ хорошій проселокъ, по высокому и сухому мѣсту; черезъ Москву-рѣку у с. Хорошева имѣется мостъ на судахъ, а у с. Уборахъ, за Бузаевомъ — паромъ; отъ Бузаева до Звенигорода дорога пересѣкается оврагами и пролегаетъ по высотамъ лѣваго берега Москвы-рѣки. Звенигородъ перерѣзывается глубокими оврагами съ крутыми спусками, черезъ которые проходитъ дорога; спуски довольно хорошо разработаны, но къ въѣзду въ Рузу, спускъ къ рѣч. Горожанкѣ весьма крутъ; дорога по нему проложенная едва достаточна для развѣзда двухъ большихъ экипажей; грунтъ спуска твердый. Двѣ версты за Звенигородомъ, у Савинской слободы, на Разварнѣ, устроенъ мостъ въ 16 саж. длины; между Савинской и Рузой, дорога хотя пересѣкается нѣсколькими ручьями, но всѣ они незначительны, овраги ихъ не глубоки и спуски къ нимъ удобны; большая часть дороги идетъ мѣстностию волнистою. Грунтъ земли между Москвою и Звенигородомъ песчаный, но довольно твердый; около д. Раздоры есть небольшое болото, образующееся отъ разлитія рѣч. Чашенки или Поповки, берега которой низки, черезъ болото и рѣчку устроены мостики и гати; болото постепенно осушается канавами, за Звенигородомъ и рѣч. Сторожанкой, или Разварней, грунтъ земли постепенно переходитъ въ глинистый, но вездѣ довольно твердъ и дорога не подвергается большой порчѣ; весной, послѣ разлитія воды не болѣе какъ черезъ 10, или 15 дней, сообщеніе возстанавливается совершенно; осенью дорога также мало портится, особенно между Звенигородомъ и Москвою; другая же половина дороги болѣе терпитъ отъ осеннихъ дождей, ибо пролегаетъ густыми лѣсами и имѣетъ глинистый грунтъ. Между Звенигородомъ и Москвою, дорога пролегаетъ кустами, хвойнымъ и лиственнымъ лѣсомъ; открытыхъ мѣстъ мало.

Станцій отъ Москвы до Рузы четыре, первая въ д. Бузаевой, передъ переправой черезъ Москву-рѣку, въ 32½ вер. отъ г. Москвы;

вторая въ Звенигородѣ въ 18 вер. отъ первой; третья въ д. Апальщиной и четвертая въ г. Рузѣ; между второй и третьей станціями считается  $21\frac{3}{4}$  версты, а отъ послѣдней до Рузы  $22\frac{3}{4}$  вер. Бузаевская и Звенигородская станціи помѣщаются въ деревянныхъ одноэтажныхъ домахъ, дворы ихъ обнесены бревенчатыми заборами; Апальщинская находится въ крестьянскомъ дворѣ, гдѣ едва имѣется помѣщеніе для 4 комплектныхъ лошадей; въ Рузѣ станція находится при почтовой конторѣ, помѣщающейся тоже въ одноэтажномъ, деревянномъ, не большомъ домѣ. На каждой изъ этихъ станцій имѣется по 4 комплектныхъ лошади; проѣздъ по этой дорогѣ такъ малъ что, кромѣ почтовыхъ дней, всегда можно застать обѣ пары лошадей на станціи. Ежегодный расходъ лошадей, съ каждой станціи простирается отъ 200 до 300, кромѣ Рузской, которая несетъ половину почтовой гоньбы. Почтовая ѣзда производится изъ Рузы только въ одну сторону до Апальщины; по показанному расчету видно что по этой дорогѣ почтовые лошади заняты только перевозкою почты.

Обозы по этой дорогѣ слѣдуютъ только зимой въ Москву, но по большей части съ дровами, и весьма не много съ сѣномъ; опредѣлить число ихъ трудно, но вообще оно довольно незначительно. Зимую дорога содержится въ довольно хорошемъ состояніи, почти все безъ исправленія, вслѣдствіе же малой ѣзды и ухабовъ бываетъ мало.

*Изъ Москвы въ Волоколамскъ.* Волоколамская, почтовая дорога идетъ изъ Москвы черезъ зашт. г. Воскресенскъ; грунтъ дороги въ началѣ, до рѣч. Баньки и около Воскресенска, между д. Высокой и р. Макрушей песчаный; все же остальное пространство дороги пролегаетъ по глинистому грунту: послѣдній весной и осенью до того дѣлается вязкимъ, что совершенно затрудняетъ проѣздъ, который удобенъ только лѣтомъ въ сухую погоду, а зимой только при малыхъ снѣгахъ, при большихъ же образуется на ней много ухабовъ; трудность проѣзда увеличивается еще и множествомъ овраговъ, пересѣкающихъ дорогу; особенно глубоки овраги рѣкъ Сходни и Баньки; у с. Тушина черезъ рѣч. Сходню устроенъ постоянный, хорошій мостъ на высокихъ сваяхъ; за мостомъ подъемъ къ с. Спасскому весьма высокъ и крутъ; каждую весною онъ болѣе и болѣе размывается, черезъ рѣч. Баньку и ея оврагъ переѣздъ такъ затруднителенъ, что эта часть дороги совершенно оставлена и проведено насыпное шоссе по болотистой долинѣ, близъ устья Баньки, въ объѣздъ на с. Бубайлово; за Сходней до Воскресенска нѣтъ осо-

бенно глубокихъ и крутыхъ овраговъ. Близъ Воскресенска, черезъ р. Песочну, устроенъ мостъ, за Воскресенскомъ черезъ Большую Истру ѣздятъ въ бродъ; крутой лѣвый берегъ рѣки такъ осыпается что его каждый годъ укрѣпляютъ сваями; правый берегъ не такъ крутъ; чрезъ рѣч. Маклушу, въ 3 верстахъ за Воскресенскомъ, имѣется постоянный хорошій мостъ на деревянныхъ сваяхъ; всѣ три рѣчки мелки, дно ихъ песчано, переѣзды и переходы пѣшкомъ въ бродъ удобны; черезъ р. Большую Истру, весной, переправляются на паромѣ, въ продолженіи 8, или 10 дней.

За р. Маклушей встрѣчаются значительныя крутизны: у с. Петровскаго, подъемъ хотя не высокъ, но весьма крутъ; за четыре версты до Волоколамска дорога пролегаетъ черезъ Поклонную гору, съ довольно крутыми спусками; въ самомъ Волоколамскѣ, за ручьемъ, впадающимъ въ рѣч. Городенку, у Возминской слободы, дорога тоже поднимается довольно круто и прорѣзана въ горѣ, на которой находятся соборъ и присутственныя мѣста. Проѣздъ этотъ хотя не длиненъ, но весьма узокъ и глубокъ; грунтъ здѣсь глинистый, весной растворяется такъ что дней 10 проѣздъ становится не возможнымъ; осенью также дорога здѣсь сильно портится и тогда это мѣсто объѣзжаютъ, сворачивая влѣво, ближе къ Городянкѣ.

Кромѣ этихъ, значительныхъ покатоостей, вся дорога пролегаетъ по мѣстности волнистой, переходящей въ овражистую. На всемъ протяженіи, отъ Баньки до Волоколамска, дорога идетъ хвойнымъ лѣсомъ, рѣдко перемежающимся кустарникомъ и еще рѣже открытыми полянами, которыя встрѣчаются только около деревень; отъ Петровскаго до Возминской слободы, лѣсъ идетъ почти сплошь и оканчивается верстъ за шесть до послѣдней; между Москвой и Банькой мѣстность болѣе открыта, но встрѣчаются также кусты и не большія рощи. Лѣса по этой дорогѣ очищаются, съ каждымъ годомъ, порубкою ихъ на продажу и на другія потребности.

Станцій на Волоколамской дорогѣ пять: Нахабинская, Воскресенская, Петровская, Грядская и Волоколамская; разстоянія между ними слѣдующія: отъ Москвы до Нахабинской  $29\frac{3}{4}$  вер., отъ Нахабина до Воскресенска 18 вер., отъ Воскресенска до Петровской  $24\frac{3}{4}$  вер., отъ Петровской до Грядской 16 вер., и отъ Грядской до г. Волоколамска  $16\frac{1}{2}$  верстъ.

Домы сихъ станцій деревянные; что касается до помѣщенія, то кромѣ Воскресенской и Волоколамской, всѣ станціи находятся въ крестьянскихъ домахъ, выстроенныхъ по одинаковому фасаду и плану, до 8 арш. дл. и 6 арш. ширины; Волоколамская же и Воскре-

сенская станціи помѣщаются въ наемныхъ обывательскихъ домахъ, съ гораздо большими удобствами. Лошадей въ комплектъ на каждой станціи содержится 4; всѣ онѣ употребляются для перевозки почты, которая еженедѣльно, два раза, отправляется изъ Москвы въ Волоколамскъ и два раза обратно. Проѣздъ частныхъ лицъ производится преимущественно на наемныхъ ямскихъ лошадяхъ. Проѣздъ этотъ довольно значителенъ, особенно зимой, по первому пути; большая часть помѣщиковъ Волоколамскаго уѣзда и нѣкоторые изъ Тверской губерніи отправляются съ семействами въ Москву; въ это время часто бываетъ недостатокъ въ лошадяхъ, не смотря на то что по дорогѣ, въ с. Петровскомъ, д. Высокой и сельцѣ Нахабицѣ, нѣкоторые крестьяне государственныхъ имуществъ содержатъ до 8 и 10 троекъ. Перевозъ товаровъ весьма незначителенъ по этой дорогѣ; изъ Москвы отправляются товары только въ Волоколамскъ, но нѣкоторую часть своихъ товаровъ этотъ городъ получаетъ и прямо изъ Петербурга, чрезъ Тверь. Относительно обозовъ съ хлѣбомъ и другими продовольственными продуктами, по Волоколамской дорогѣ ихъ тянется мало на продажу, но преимущественно подвозятся они изъ деревень помѣщикамъ, переѣхавшимъ на зиму въ Москву. Перевозка дровъ производится въ весьма большомъ количествѣ изъ лѣсовъ, черезъ которые пролегаетъ дорога; огромные обозы ихъ тянутся въ Москву къ торговымъ днямъ.

*Изъ Москвы въ Дмитріевъ.* Дмитровская почтовая дорога пролегаетъ, между Москвою и ст. Игнатовой, по мѣстности большею частью низменной; за Игнатовымъ мѣстность большею частию холмистая и возвышенная; на этомъ пространствѣ встрѣчаются весьма часто крутые спуски; изъ нихъ самые замѣчательные: за болотистымъ верхомъ рѣч. Черной, длинный и въ началѣ очень крутой подъемъ, на которомъ лежитъ с. Игнатово; за Игнатовымъ дорога снова спускается съ высотъ, въ топкое болото у дер. Подосинки; потомъ идетъ по мѣстности весьма волнообразной, отъ чего непрерывно встрѣчаются подъемы и спуски; на этомъ же протяженіи замѣчательны: весьма глубокиі оврагъ рѣки Яхромы и длинный, но не крутой, спускъ при дер. Булатниковой; чрезъ всѣ рѣки устроены мосты. Грунтъ земли глинистый, а до рѣч. Черной много болотистыхъ мѣстъ; осенью и весной черезъ р. Клязьму, у с. Хлѣбникова, переправа вовсе прекращается и тогда должно дѣлать объѣздъ по Рогачевской дорогѣ, или по Тайницкой; переѣздъ черезъ рѣч. Лихоборку, у д. Собакиной, также весьма портится въ это время года; кромѣ того и самая дорога, проложенная до Игна-

това, мѣстами изменными, а за Игнатовымъ, прорѣзанная глубокими оврагами, сильно портится и проѣздъ по ней становится весьма затруднителенъ, такъ что почты и всѣ проѣзжающіе, весной и осѣнью, ѣдутъ стороной и проселками, или даже предпочитаютъ выѣзжать на Ярославское шоссе; только зимой, въ морозы, и лѣтомъ, въ сухое время, проѣздъ по Дмитровской дорогѣ посредственно хорошъ; а при зимнихъ выюгахъ, овраги заносятся снѣгомъ и расчистка ихъ затруднительна. Въ отвращеніе этихъ неудобствъ, мѣстные жители устраиваютъ гати, которыя однакожь приносятъ мало пользы.

Станцій по Дмитровской дорогѣ три: Хлѣбниковская, Игнатовская и Дмитровская; Хлѣбниковская находится въ 24 отъ Москвы, Игнатовская отъ Хлѣбниковской въ 22 вер. и въ  $19\frac{1}{4}$  отъ г. Дмитрова. Всѣ эти станціи деревянные; Хлѣбниковская и Игнатовская помѣщаются въ крестьянскихъ избахъ; въ Дмитровѣ же станція находится въ домѣ, занимаемомъ почтовою конторою. Лошадей на каждой станціи содержится по 4. Изъ Москвы до Хлѣбникова самая дорога открыта отъ лѣсовъ и рощей, однако въ разстояніи отъ  $\frac{1}{2}$  версты до 2 верствъ, по обѣимъ сторонамъ ея лѣса и рощи встрѣчаются весьма часто; за Хлѣбниковымъ дорога пролегаетъ перелѣсками, но есть также и открытыя мѣста, хотя ихъ не много, далѣе же мѣстоположеніе открытое.

Относительно мѣры проѣзда по Дмитровской дорогѣ можно сказать что подъ почты и проѣзжающихъ съ каждой станціи, исключая Дмитровской, ежегодно отпускается до 550 лошадей; на Дмитровской же станціи ежегодный расхоль не превышаетъ 250, по той причинѣ что изъ г. Дмитрова, далѣе, почтовой дороги нѣтъ; почты въ Дмитровѣ отправляются, какъ и во всѣ другіе уѣздные города, по два раза въ недѣлю; изъ чего видно что частныя лица на почтовыхъ лошадяхъ почти во все не проѣзжаютъ. Вообще, сношеніе Москвы съ Дмитровымъ незначительно; торговля Дмитрова преимущественно состоитъ въ хлѣбѣ и другихъ, необходимыхъ жизненныхъ потребностяхъ, а также предметахъ, относящихся къ крестьянскому быту, что готовится на мѣстѣ, или получается изъ окрестныхъ селеній; лавокъ съ краснымъ товаромъ всего 11 да и тѣ плохи, а на лучшія нѣтъ и требованія; наконецъ, доставка товаровъ изъ Клина удобнѣе нежели изъ Москвы, такъ, что только зимой по Дмитровской дорогѣ подвозятся въ Москву: дрова, уголь и строевой лѣсъ, которые заготавливаются въ сѣверныхъ частяхъ уѣзда, покрытыхъ огромными лѣсами.

Количество лѣсу, ежегодно посылаемаго по Дмитровской дорогѣ въ Москву довольно значительно, ибо не смотря на неудобство дороги, другаго сообщенія изъ сѣверныхъ частей уѣзда нѣтъ; изъ селъ же восточной части уѣзда лѣсъ возятъ въ Москву по дорогѣ на с. Озерцкое; хлѣбъ отправляется преимущественно изъ Дмитровскаго уѣзда въ с. Рогачево, а не въ Москву, но количество продаваемаго уѣздомъ хлѣба незначительно. Въ лѣтніе же мѣсяцы, проѣздъ по Дмитровской дорогѣ незначителенъ; хотя болота сѣверныхъ частей, весьма обильныя дичью разнаго рода, привлекаютъ много охотниковъ, но число прѣѣзжающихъ прямо изъ Москвы не такъ значительно, чтобы переѣзды ихъ могли замѣтно усилить движеніе по этой дорогѣ.

*Общее замѣчаніе относительно почтовыхъ дорогъ.*

Всѣ шоссе содержатся вѣдомствомъ IV округа путей сообщенія и публичныхъ зданій. Смоленская почтовая дорога содержится на счетъ земскихъ дорожныхъ сборовъ, а остальные дороги исправляются натуральною повинностью. Прогонная плата на всѣхъ первыхъ отъ столицы станціяхъ; по Харьковскому шоссе, на всемъ его протяженіи и по Московско - Варшавскому на первой станціи отъ Подольска берется по 3 коп. сер. на лошадь; на остальныхъ же станціяхъ по Петербургскому и Ярославскому шоссе по 2<sup>1</sup>/<sub>2</sub> коп. сер. на лошадь; а по другимъ дорогамъ 1<sup>1</sup>/<sub>2</sub> коп. серебромъ.

*Торговля дорож.*

Къ торговымъ дорогамъ относятся: Рогачевская, Стромынка, Каширка, Старая и Новая Калужскія.

*Рогачевская, между Москвою и с. Рогачевымъ.* Рогачевка отдѣляется отъ почтовой Дмитровской дороги за д. Лихоборье. На 17 вер. протяженія своего, отъ Лихоборья до с. Рогачева, она пересѣкается одною значительною р. Клязьмой, черезъ оврагъ которой устроенъ постоянный, деревянный мостъ на сваяхъ. Дорога, подобно Дмитровской, пролегаетъ по мѣстности глинистой, подверженной большой порчѣ весною, осенью и даже лѣтомъ, а оттого наибольшій проѣздъ по этой дорогѣ производится зимой. Почти всѣ товары, сплавляемые ежегодно съ Рогачевской пристани, привозятся изъ Москвы зимой, по Рогачевской дорогѣ; точныхъ свѣдѣній о мѣрѣ проѣзда по этой дорогѣ не имѣется, но можно приблизительно положить что, зимою, для перевоза товаровъ, употребляется до 5 тысячъ лошадей, лѣтомъ же проѣздъ весьма незначителенъ.

Продолженіе этой дороги, подъ именемъ Малой Рогачевки, ведетъ черезъ д. Устье въ г. Корчеву. Малая Рогачевка идетъ болотами, постоянно находится въ дурномъ состояніи, а весною совершенно затопляется; у д. Устьѣ устроенъ большой мостъ, чрезъ р. Сестру; въ половодье онъ разбирается.

*Стромынка* ведетъ изъ Москвы во Владимірскую губернію, на зашт. г. Киржачъ, въ Юрьевъ-Польской и Шую. На границахъ Московскаго уѣзда съ Богородскимъ, дорога эта пролегаетъ по болотистой мѣстности, а близъ границы губерніи пересѣкается болотистыми рѣчками Черниговской и Дунайской; кромѣ того дорога пересѣкается рѣкою Пехоркой у дер. Покровской (д. Пахра), рѣкой Клязьмой у д. Райкова; рѣч. Любосекомъ между Райковымъ и Мазиновымъ, рѣкою Воря между д. д. Мазиновой и Громковой. Черезъ всѣ эти рѣки имѣются деревянные мосты; на Клязьмѣ мостъ устроенъ на высокихъ сваяхъ въ 40 саж. длины; мостъ черезъ Вору имѣетъ 28 саж. длины, въ полную воду разбирается и замѣняется большимъ перевозомъ. Грунтъ дороги довольно твердый, кромѣ помянутыхъ болотистыхъ мѣстъ; почти вся дорога идетъ лѣсами, большею частью хвойными, очищенными только около деревень; проѣздъ по дорогѣ значителенъ, въ зимнее время.

*Изъ Москвы въ Егорьевскъ и Касимовъ.* Въ Московскомъ уѣздѣ, ниже дер. Панки на  $2\frac{1}{2}$  версты и на 19 верстѣ отъ Кремля, отдѣляется эта дорога отъ Рязанскаго шоссе и подъ именемъ Касимовки, проходитъ по сѣвернымъ частямъ Бронницкаго и юго-восточнымъ Богородскаго уѣздовъ. Касимовка преимущественно пролегаетъ хвойными лѣсами, которые начинаясь въ Московскомъ уѣздѣ перелѣсками, переходятъ въ сплошные, въ Бронницкомъ; дорога очищается отъ лѣсовъ у д. Обушковой, за 8 вер. до границы Богородскаго уѣзда, въ которомъ лѣса начинаются за с. Карповымъ и доходятъ до д. Полиновой; на этомъ пространствѣ, также какъ и въ Бронницкомъ уѣз. лѣса очищены только для пахатныхъ полей, окружающихъ деревни. Общій характеръ мѣстности, по которой проходитъ Касимовка, относится къ низменному; дорога проложена по холмамъ, хотя весьма не высокимъ, но выдающимся изъ болотъ, почему грунтъ дороги довольно твердъ, частью песчаный, частью глинистый, и топкихъ мѣстъ нѣтъ. Изъ рѣкъ, пересѣкающихъ эту дорогу, самая значительная Нерская, черезъ которую у д. Соболевой устроенъ деревянный мостъ, въ 100 саж. длины, весною мостъ снимается и учреждается перевозъ. Отъ Москвы до р. Нерской дорога пересѣкается болотистой рѣч. Пехоркой у с. Краскова (Богородска-



го); ручьемъ Македоновскимъ у с. Покровскаго (Сѣченки); верховьями болотистыхъ рѣкъ Хрипань и Гжелки; притоками послѣдней Доинной и Долгой, въ окрестностяхъ с. с. Рѣчицы и Гжели; рѣчкой Осаченкой у с. Карпова и между д. Хроинной и Осташковой. За р. Нерской дорога пересѣкается рѣчкой Десной, притокомъ рѣчки Гуслицы. Черезъ означенныя рѣки устроены постоянные, деревянные мосты.

Проѣздъ по Касимовской дорогѣ весьма значителенъ, особенно зимой. Касимовской уѣздъ Рязанской губерніи имѣетъ много заводовъ кожевенныхъ, чугуноплавильный, фаянсовой и хрустальные; въ Егорьевскомъ уѣздѣ есть также стеклянные заводы и суконная фабрика; въ Тамбовской и Владимірской губерніяхъ знаменитые чугуноплавильные заводы г. Баташева. Производство всѣхъ заводовъ довольно значительно; можно считать что въ одной Рязанской губерніи выдѣлывается на 600 тысячъ руб. серебромъ ежегодно; большая часть сырыхъ матеріаловъ для всѣхъ помянутыхъ заводовъ получается изъ Москвы и тамъ же продается большая часть произведеній этихъ заводовъ; для перевозки тѣхъ и другихъ избирается преимущественно зимній, Касимовской путь; кромѣ того, зимою, по этой дорогѣ тянутся въ Москву изъ сѣверныхъ уѣзловъ Рязанской и частью Тамбовской губерній большіе обозы съ хлѣбомъ, и въ продолженіи первыхъ мѣсяцевъ дорога постоянно покрыта транспортами; къ половинѣ зимы она нѣсколько портится отъ значительнаго числа проходящихъ обозовъ.

*Отъ Москвы въ Каширу.* Каширка отдѣляется отъ Харьковскаго шоссе въ  $9\frac{1}{2}$  вер. отъ Кремля, за д. Верхніе Котлы, отъ которой до Царицына идутъ двѣ дороги: первая на с. с. Дьяконовское и Сабурово, по правому нагорному берегу Москвы-рѣки, отъ Сабурова она поворачиваетъ вправо на Царицыно, близъ котораго проходить между Царицынымъ и Борисовскимъ прудами, по отлично устроенной Шипиловской плотинѣ; отъ Кремля до Царицына по этой дорогѣ считается  $17\frac{1}{2}$  вер.; другая дорога проложена на Царицыно отъ Верхнихъ Котловъ, по прямой линіи, сокращая разстояніе между Кремлемъ и Царицынымъ только на  $1\frac{1}{2}$  версты. Послѣдняя дорога насыпная, обсажена березами по обѣ стороны, но не широка; черезъ оврагъ, наз. Большимъ, и рѣчку Городянку имѣются постоянные, прочно устроенные мосты, а у самаго Царицына дорога проходить по плотинѣ черезъ Царицынской прудъ. Обѣ дороги пролегаютъ по открытой мѣстности; не доѣзжая Царицына версты за двѣ, вторая дорога проходить рощами и садами; грунтъ дорогъ твердой, но

вторая отъ дождей портится болѣе нежели первая; особенно осенью она не такъ скоро просыхаетъ. Отъ Царицына дорога пролегаетъ Подольскимъ уѣздомъ, по возвышенной и открытой мѣстности; до р. Пахры, по сторонамъ дороги, въ верстѣ разстоянія, виднѣются рощи, а за Пахрой, до границы Серпуховскаго уѣзда, и рощи встрѣчаются очень рѣдко. Въ Серпуховскомъ уѣздѣ мѣстность также открыта до с. Кіосавки; въ нѣсколькихъ верстахъ за этимъ селомъ начинаются лѣса, сопровождающіе дорогу почти до Оки, но не сплошные.

Каширка почти на всемъ протяженіи своемъ совпадаетъ съ чертою раздѣленія водъ, притоковъ Москвы-рѣки, Пахры и Сѣверки въ Московскомъ и Подольскомъ уѣздахъ, а въ Серпуховскомъ уѣздѣ пролегаетъ она между р. Лапасней и р. Каширкой. До Серпуховскаго уѣзда дорога пересѣкается только р. Пахрой, у с. Пахрина, Сѣверкой у д. Купчиной и верховьями небольшихъ ручьевъ: Рогожки у Шебанцова, и руч. Безобразова у с. Раступино; черезъ обѣ рѣки и оба ручья ведутъ мосты, изъ которыхъ на Пахрѣ лѣтомъ наводится плешкутный мостъ, а весной учреждается перевозъ; остальные мосты незначительной длины остаются постоянно. Въ Серпуховскомъ уѣздѣ дорога пересѣкается небольшими рѣчками: Выдеркою, на границѣ уѣзда; Чесары у д. Поздновой; Вохринкой, между Михневымъ и Якиматовымъ, ручьемъ Передерицей и верховьемъ Каширки у Якиматова, а за Якиматовымъ небольшими рѣчками, ручьями и низменными лощинами. На всѣхъ рѣчкахъ, ручьяхъ и лощинахъ, въ Серпуховскомъ уѣздѣ, устроено 30 мостовъ; замѣчательнѣе другихъ мостъ черезъ Каширку на сваяхъ, въ 17 саж. длины и 3 саж. вышины; черезъ рѣч. Голодную въ 1 саж. дл., но по болотистымъ берегамъ рѣки идутъ гати въ 120 саж. длины. Волнистая мѣстность, по которой проходитъ дорога, не представляетъ затруднительныхъ подъемовъ и спусковъ; берега Пахры довольно круты, но спуски въ долину хороши; берега же Сѣверки не высоки и не круты, Глинистый грунтъ земли составляетъ главное неудобство дороги; только въ сухое лѣто она удобна для проѣзда; самая плохая часть ее находится въ Серпуховскомъ уѣздѣ, гдѣ и при небольшомъ дождѣ глинистая почва растворяется и дѣлаетъ дорогу чрезвычайно вязкою, такъ что лѣтомъ дорога эта почти во все оставляется. Въ слѣдствіе дурнаго состоянія дороги и невозможности содержать ее въ исправности, предположено учредить новую дорогу отъ Подольска на Каширу, но предположеніе это еще не приведено въ исполненіе. Зимой, Каширская дорога для проѣзда весьма удобна и бываетъ покрыта обозами съ хлѣбомъ, посылаемымъ въ Москву изъ Туль-

ской губ., изъ числа этихъ обозовъ замѣчательны обозы изъ Каширскаго уѣзда съ мукою, которая на хлѣбныхъ базарахъ Москвы предпочитается всякой другой. Кромѣ обозовъ, проѣздъ по дорогѣ незначителенъ.

*Изъ Москвы на Боровскъ.* (Ново-Калужская дорога). Отъ Калужской заставы направляется на ю. з. по Московскому, Звенигородскому и Верейскому уѣздамъ; въ первыхъ двухъ пролегаетъ она кустами, открытыми полями и, кой гдѣ, небольшими рощами; мѣстность до р. Сѣтунь волнистая, прорѣзана глубокими, но не широкими оврагами; верховье Сѣтуни, у д. Сукова, гдѣ рѣка пересѣкаетъ дорогу, не широко и не глубоко; берега лощины отлоги, самая лощина суха; болота, сопровождающія начало рѣки, оканчиваются выше у с. Орлова. За рѣкою Сѣтунь, въ Звенигородскомъ уѣздѣ, дорога пересѣкается болотистыми, но незначительными рѣчками: Ликовкой у д. Ликова, Нелнанкой съ ея притокомъ, и Звинорье, около с. Шаропова. Въ Верейскомъ уѣздѣ, новая Калужская дорога пересѣкается рѣками Десной, Пахрой и Нарой; первая изъ нихъ не глубока и не широка, берега лощины не высоки; вторая пересѣкаетъ дорогу только болотистымъ верховьемъ своимъ и еще не образуетъ въ этомъ мѣстѣ рѣки; третья, удерживаемая въ верхнихъ частяхъ своихъ запрудами, довольно широка, берега ея не высоки; черезъ всѣ рѣки и овраги, пересѣкающіе ново-Калужскую дорогу, устроены постоянные мосты; мостъ черезъ Нару имѣетъ 27 саж. длины. Въ Верейскомъ уѣздѣ, между д. д. Быкасовой и Звѣревой, дорога около 10 вер. пролегаетъ сплошнымъ, хвойнымъ лѣсомъ, перемѣжающимся болотистыми кустами, въ среднихъ частяхъ своихъ, по теченію рѣки Пахры; лѣса, въ которыхъ беретъ начало р. Десна, также подходятъ большими рощами къ дорогѣ съ сѣверо-западной стороны и частью переходятъ дорогу по лѣвому берегу Десны.

Грунтъ дороги въ Московской губерніи твердый, не подверженный большой порчѣ ни весною, ни осенью; далѣе же къ Боровскому дорога имѣетъ топкія мѣста. Проѣздъ по дорогѣ, съ устройствомъ Московско-Варшавскаго шоссе, значительно уменьшился; не говоря уже о Калугѣ и Мало-Ярославцѣ, которые по новому шоссе имѣютъ прямое и весьма удобное сообщеніе, но и сообщеніе Боровска съ Москвою, по Ново-Калужской дорогѣ, только 15 вер. ближе, чѣмъ по шоссе на Мало-Ярославецъ, а потому всѣ предпочитаютъ шоссе, тѣмъ болѣе что между Боровскомъ и границею Московской губ. есть много гатей и мѣстъ, подвергающихся частой порчѣ. Сообщеніе Верей съ Москвою производится болѣе по Смоленской дорогѣ, нежели по Ново-Калужской.

*Отъ Москвы въ Калугу, на Тарутино.* (Старая Калужская дорога). Отдѣляется отъ Ново-Калужской въ 7-ми вер. отъ Кремля и въ 3 хъ вер. отъ Калужской заставы. Въ Московскомъ уѣздѣ, т. е. до д. Теплые Станы, дорога преимущественно пролегаетъ между рощами; въ Подольскомъ, до р. Десны,—кустами и открытыми мѣстами; за д. Сосенки, на протяженіи двухъ верстѣ слишкомъ, по обѣ стороны дороги лежатъ рощи, небольшія, но въ близкомъ одна отъ другой разстояніи. Берега Десны совершенно открыты, и за Десной дорога идетъ открытымъ пространствомъ веретѣ шесть; между Десной и Пахрой встрѣчаются только небольшія рощи; за Чириковымъ и Голохвастовымъ начинаются лѣса, но такъ какъ на дорогѣ весьма много деревень, то большая часть лѣсовъ очищена около послѣднихъ, и только близъ границы губерніи дорога входитъ въ сплошной, хвойный лѣсъ; мѣстность, по которой проходитъ дорога, возвышена, волниста и пересѣкается глубокими оврагами; берега р.р. Десны, Пахры и Мочи не очень высоки и спуски къ нимъ не круты; черезъ всѣ рѣчки устроены постоянные мосты; грунтъ земли глинистый, частью смѣшанный съ пескомъ; отъ дождей мало портится.

Проѣздъ по дорогѣ самый незначительный.

Проведеніе Новой Калужской дороги на Мало-Ярославецъ, уменьшило движеніе по Старой Калужской дорогѣ; но такъ какъ путь этотъ былъ гораздо короче новаго, то обозы шли въ Москву на Тарутино; однако, лѣтомъ, дорога была весьма мало посѣщаема. Новое Московско-Варшавское шоссе, своимъ удобствомъ, привлекаетъ къ себѣ какъ пріѣзжающихъ, такъ равно и всѣ обозы, и нѣтъ сомнѣнія, что когда на новое шоссе выселится болѣе деревень, и обозы будутъ находить на немъ удобные ночлеги, то движеніе по старой и новой Калужскимъ дорогамъ почти совершенно прекратится.

*Дороги между уѣздными городами Московской губерніи.*

*Дорога изъ Клина въ Дмитровъ и далѣе до Сергіевскаго посада.*

Отъ С.-Петербургскаго шоссе дорога отдѣляется въ самомъ г. Клинѣ и идетъ черезъ Рогачево, къ Дмитрову. При выѣздѣ изъ города, она пересѣкается рѣчкой Сестрой, далѣе у с. Воронина — р. Лутосней и около с. Синькова — небольшими рѣчками Варваркой и Дятлинкой; черезъ всѣ рѣчки имѣются постоянные деревянные мосты; между с. Синьковымъ и д. Горшковой, пролегая близъ Синьковскаго болота и далѣе до г. Дмитрова, низменными мѣстами, дорога, весной и въ дождливое лѣто, очень сильно портится; до Синькова же

она идетъ нѣсколько возвышенной мѣстностью, иловатымъ и частью глинистымъ грунтомъ, и къ проѣзду довольно удобна.

Въ Дмитровѣ, чрезъ р. Яхрому переѣзжаютъ по длинному на сваяхъ мосту, къ которому ведетъ, со стороны Клина, невысокая насыпь, въ родѣ гати, которая большую часть года покрыта грязью, въ слѣдствіе весьма низменной мѣстности береговъ Яхромы. За Дмитровымъ дорога поднимается на крутой и довольно высокій, правый берегъ долины Яхромы, и отсюда до Сергіевскаго посада пролегаетъ возвышенною и волнистою мѣстностью, которая отдѣляетъ р. Велью и низменную болотистую, сѣверную часть Дмитровскаго уѣзда, отъ юго-восточной его части, гдѣ берутъ начало протоки Клязьмы.

Близъ с. Озерцаго (Дмитровскаго уѣзда,) при началѣ р. Вори, нынѣ устроенъ хорошій, деревянный мостъ на незначительномъ ручьѣ, впадающемъ южнѣе Озерцаго въ небольшое озеро.

Вся дорога пролегаетъ перелѣсками, которые чаще встрѣчаются въ Дмитровскомъ уѣздѣ; въ Клинскомъ же, за с. Воронинымъ весьма близко къ дорогѣ подходятъ хвойныя лѣса, по которымъ протекаетъ р. Сестра.

Большой монастырь Николы, что на Песношѣ, и святыня Сергіевская привлекаютъ, лѣтомъ, много богомольцевъ, а весной на ярмарки с. Рогачева съѣзжается изъ окрестныхъ деревень до 2,000 челов. Зимой дорога мало посѣщается; всѣ товары привозимые въ Рогачево идутъ сюда прямо изъ Москвы; изъ Клина и Дмитрова къ Рогачеву подвозится хлѣба весьма не много.

Отъ Сергіевскаго посада въ Богородскъ дорога пролегаетъ лѣсами лиственными, въ Дмитровскомъ уѣздѣ, и хвойными—въ Богородскомъ; эта дорога узка и проѣздъ по ней очень не великъ; населенность мѣсть, по которымъ проходитъ дорога, весьма незначительна; изъ рѣкъ ее пересѣкающихъ, замѣчательна по ширинѣ своей только Клязьма, подъ самымъ Богородскомъ; но какъ на препятствіе движенію еще можно указать на небольшую рѣчку Таргошу, у д. Зубцовой, Дмитровскаго уѣзда; переѣздъ черезъ нее весною, прекращается дней на 10-ть, лѣтомъ же производится онъ въ бродъ, ниже мельничной плотины; черезъ всѣ остальные, незначительныя рѣчки, пересѣкающія дороги, имѣются постоянные мосты; у Богородска черезъ Клязьму ходитъ паромъ. Кромѣ рѣкъ, въ двухъ мѣстахъ, дорога пересѣкается значительными болотами, между с. Петровскимъ и д. Огудневой—Бурновскимъ болотомъ; и между Огудневой и с. Душецевымъ—болотомъ Красненскимъ; черезъ оба устроены деревянные,

на высокихъ сваяхъ мосты: первый въ 40, а второй въ 30 саж. длины; кромѣ того, въ Богородскомъ уездѣ дорога пролегаетъ мокрыми, болотистыми мѣстами, черезъ которыя устроены бревенчатыя гати; протяженіе гатей, взятыхъ вмѣстѣ, доходитъ до 11 верстѣ слишкомъ. Въ Дмитровскомъ уездѣ мѣстность болѣе возвышена, а вмѣстѣ съ тѣмъ и болѣе открыта. Грунтъ земли частью глинистый, частью иловатый въ Дмитровскомъ, въ Богородскомъ же уездѣ преимущественно глинистый, перемѣшанный съ пескомъ.

*Изъ Богородска въ Бронницы.* Продолженіемъ предъидущей дороги служить дорога изъ Богородска на с. с. Павлово и Рѣчицы въ г. Бронницы; эта дорога отдѣляется отъ Владимірскаго шоссе, между Богородскомъ и ст. Кузнецы, въ  $3\frac{1}{2}$  вер. отъ города. Отъ поворота, дорога проходитъ верстѣ 8 хвойнымъ лѣсомъ, потомъ совершенно открытою съ обѣихъ сторонъ мѣстностью, параллельно теченію Клязьмы до с. Павлова; отсюда она поворачиваетъ къ юго-западу, на д. Меря, гдѣ переходитъ на правый берегъ Вохненки, по мосту, въ 23 саж. длины. Кромѣ р. Вохненки, дорога пересѣкается рѣч. Солоигой, черезъ которую устроенъ мостъ на сваяхъ, тоже въ 23 саж. длины, и у д. Трубицыной—рѣч. Хотцовой съ мостомъ въ 15 саж. длины. На всемъ этомъ протяженіи, мѣстность возвышена, волниста и открыта; перейдя Вохненку, дорога слѣдуетъ по правому не высокому, но сухому ея берегу, версты 4, и потомъ, отъ с. Елисаветина, поворачиваетъ къ югу, входитъ въ хвойный лѣсъ, который тянется непрерывно почти до д. Конягиной, Бронницкаго уезда, на протяженіи 12 вер. Въ лѣсу дорога пересѣкается многими, болотистыми лощинами, черезъ которыя устроены небольшіе мосты; отъ Конягина до Гжель мѣстность открыта и суха; отъ с. Гжель до с. Рѣчицы дорога совпадаетъ съ Касимовскою (4 вер.); отъ Рѣчицы она идетъ на д. д. Пласкину и Бисереву къ Борщевскому погосту, болотистыми лѣсами; изъ Борщевскаго погоста въ Бронницы (2 вер.), переѣздъ черезъ Москву-рѣку производится по пловучему мосту, а весною—на паромѣ. Дорога во многихъ мѣстахъ пролегаетъ болотами; въ Богородскомъ уездѣ устроено гатей на 12 вер. протяженія, что составляетъ половину пути по Богородскому уезду; въ Бронницкомъ гатей также много, въ слѣдствіе чего дорога удобна для проѣзда только при большой исправности со стороны земской полиціи.

*Изъ Бронницъ въ Подольскъ.* Въ 4 вер. отъ Бронницъ за р. Великой, у с. Велина, отдѣляется отъ Рязанскаго шоссе влѣво дорога, ведущая на д. д. Хлынова, Аненское и с. Домодѣво въ г. Подольскъ. Дорога проходитъ по мѣстности открытой и волнистой;

крутыхъ скатовъ не встрѣчается; небольшія рѣчки, пересѣкающія дорогу, имѣютъ мосты; на р. Рожай, у Домодѣва, также устроены постоянный мостъ. Грунтъ дороги большею частью глинистый, отчего дорога скоро портится отъ дождей, но въ сухое время скоро и поправляется.

*Отъ Подольска въ Верею.* Эта дорога отдѣляется отъ Московско-Варшавскаго шоссе за 2 вер. до ст. Лукошкинской, не переходя р. Мочи; отсюда она идетъ на Голохвостово, гдѣ пересѣкаетъ старую Калужскую дорогу и, сворачивая съ нее только за р. Нарой, на границѣ губерній, направляется къ Вереѣ, на д. Рѣдькину и с. Смоленское; въ 6 вер. за послѣднимъ дорога выходитъ на Звенигородскій трактъ, идущій отъ Вереи. Обходя р. Мочу, описываемая дорога нигдѣ не пересѣкается значительными рѣчками; переѣздъ черезъ незначительныя изъ нихъ производится по мостамъ, изъ которыхъ по длинѣ замѣчательны: у д. Новикова, черезъ р. Сохню, 11 саж., у с. Руднева, черезъ Ладырку, 5 саж., у д. Кузнецовой, черезъ ровъ, въ 7 саж., у д. Рѣдькиной, черезъ притокъ р. Плесинской, въ 8 саж. и черезъ р. Плесинскую, у д. Плесинской въ 6½ саж.; оба послѣдніе на высокихъ сваяхъ. Мѣстность, по которой пролегаетъ дорога, отъ шоссе до Голохвостова, почти совершенно открытая; за Голохвостовымъ начинаются рощи, которыя вскорѣ обращаются въ сплошную, лиственный лѣсъ, очищенный только кругомъ деревень; за Рудневымъ, дорога идетъ хвойнымъ лѣсомъ, до Новой Калужской дороги; отъ этой же послѣдней—по мѣстности открытой, которая по всей дорогѣ волниста и не имѣетъ крутыхъ спусковъ. Грунтъ дороги иловатый, съ глиною, переходящій иногда въ глинистый, смѣшанный съ пескомъ. Проѣздъ по дорогѣ незначителенъ.

*Изъ Вереи въ Звенигородъ.* Дорога проходитъ на с. с. Купельницы и Кубинское, что на Смоленской дорогѣ; въ верстѣ отъ Вереи, она пересѣкается р. Протвой, черезъ которую переправа производится въ бродъ, ниже плотины; у д. Варвариной, черезъ Истьму, имѣется мостъ на сваяхъ, саж. 8 длины; у с. Масурина, черезъ р. Тарусу, устроены деревянный мостъ, въ 19 саж. длины; черезъ р. Нару у с. Дятькова мостъ не такъ длиненъ, всего 6 саж., но за рѣкой Нарой и ручьемъ Песочнымъ, близъ Кубинскаго, черезъ Троснинскую болотистую лощину, проложены мосты и гати на 32 саж. протяженія; отъ Кубинскаго въ Звенигородъ дорога идетъ на с. Пронское, гдѣ устроены мостъ въ 19 саж. длины, черезъ р. Узденку, къ Шихову; здѣсь имѣется пловучій мостъ, а весной—паромная переправа черезъ Москву-рѣку. Небольшія рѣчки (кромя упо-

мянутыхъ) пересѣкающія дорогу своими верховьями, имѣютъ мосты. Мѣстность открытая, перемежающаяся рощами; грунтъ земли твердый, исключая окрестностей Кубинскаго; во всякое время года дорога удобна, для проѣзда и, даже весною и осенью, не сильно портится.

*Изъ Звенигорода на г. г. заттатный Воскресенскъ и уѣзди. Клинь.* Между Звенигородомъ и зашт. г. Воскресенскомъ, на разстояніи 21 вер., дорога пролегаетъ частію полями, а болѣе листовнымъ лѣсомъ; открытыя поля встрѣчаются около с. Ершова и другихъ деревень и между р. Истрой и Воскресенскомъ. Дорога пересѣкается р. Большой Истрой, у Вельяминова, гдѣ имѣются паромъ и, вблизи, бродъ; рѣкой Песочней, у д. Трусовой, гдѣ имѣется постоянный мостъ. Продолженіе узкой, болотистой полосы, идущей къ востоку отъ озеръ Глубокаго и Тростенскаго, пересѣкаетъ дорогу почти на половинномъ разстояніи между Звенигородомъ и Воскресенскомъ; не глубокая лощина, поросшая кустарникомъ, обозначающая это болото, дѣлается вязкою только осенью и весной; черезъ нее не устроено ни моста, ни гати. Вообще же дорога суха, пролегаетъ по грунту твердому и по мѣстности волнистой. Между Воскресенскомъ и Клиномъ, дорога проходитъ, въ Звенигородскомъ уѣздѣ, лѣвымъ берегомъ Большой Истры, по мѣстности твердой, покрытой перелѣсками и не большими рощами; въ Клинскомъ уѣздѣ мѣстность болѣе открыта и весьма волниста; очень крутыхъ покатостей, которыя бы сильно затруднили движеніе обозовъ, по дорогѣ не встрѣчается. Дорога эта пересѣкается многими, небольшими рѣчками, черезъ которыя устроены мосты, и только передъ сельцомъ Лопотовымъ на 2 версты, проходя по самому обрыву берега, дорога опасна не только для прохода обозовъ, но и для всякаго проѣзда. Проѣздъ же по ней вообще не значителенъ.

*Изъ Клина въ Волоколамскъ* дорога пролегаетъ глинистымъ, весьма вязкимъ грунтомъ, и только въ сухое лѣто и зимой удобна къ проѣзду. Селенія расположены по дорогѣ весьма часто и потому мѣстность по обѣ стороны открыта. Сплошные лѣса, лежащіе къ сѣверу отъ дороги, въ рѣдкихъ мѣстахъ подходятъ къ самой дорогѣ, болшею же частью отстоятъ отъ нее версты на три, а въ нѣкоторыхъ мѣстахъ разстояніе это доходитъ до 5 и 7 вер., дорога овражиста и овраги глубоки, особенно въ Волоколамскомъ уѣздѣ; кромѣ овраговъ, дорога пересѣкается рѣчками: въ 4 вер. отъ Клина—Липней, у д. Тимонина въ 9 вер. отъ Клина—Вазью; у погоста Николы Желѣзовки—рѣч. Желѣзовкой и оврагами не столько глу-



бскими сколько крутыми; на границѣ Волоколамскаго и Клинскаго уѣздовъ, у Стрѣлецкой слободы—р. Сестрой; между слободой и рѣкой Черной, на 13 вер. протяженія, дорогу пересѣкаетъ много небольшихъ рѣчекъ, текущихъ въ глубокихъ оврагахъ; у д. Поповкиной—рѣчка Черная, между городомъ и Пушкарскою слободой, и ручей Неглиный; черезъ все рѣки и овраги имѣются мосты, но исключая послѣдняго, весною, все они заливаются водою и проѣздъ по дорогѣ прекращается на нѣсколько дней, сообразно съ прибылью и убылью воды.

Изъ Волоколамска въ Можайскъ дорога пролегаетъ по Волоколамскому, Рузскому и Можайскому уѣздамъ; изъ послѣдняго переходитъ опять въ Рузскій и потомъ снова въ Можайскій уѣздъ. Дорога пролегаетъ мѣстностью по большей части открытою и, въ началѣ, очень овражистою; между Волоколамскомъ и с. Порховымъ, на 3-хъ вер. разстоянїя, она пересѣкается тремя оврагами, довольно значительными; у с. Порхова проходитъ черезъ рѣку Ламу по мосту; далѣе за Ламой, до границы Волоколамскаго уѣзда, она пересѣкается небольшими, овражистыми рѣчками; у дер. Становища (Рузскаго уѣзда), черезъ рѣчку Волшню устроена мостъ на сваяхъ; черезъ р. Рузу, у д. Осташевой (Можайскаго уѣзда), имѣется перевозъ и недалеко отъ с. Бражникова — небольшой мостъ. Между р.р. Рузой и Исконой дорога пролегаетъ по мѣстности болѣе ровной и пересѣкается незначительными рѣчками и неглубокими оврагами, черезъ которые имѣются постоянные мосты. На р. Искони у с. Веденскаго (Рузскаго уѣзда), также и черезъ Москву-рѣку есть броды; весною же чрезъ Москву—рѣку, на время разлитїя воды, учреждается перевозъ на паромѣ и лодкахъ; паромы не велики имѣютъ 12 арш. ширины и 12 арш. длины, не считая кормы и носа; лодки имѣютъ до 10 арш. длины. Грунтъ земли, въ началѣ, около Волоколамска, глинистый и довольно вязкій, но далѣе глинистый грунтъ перемѣшивается съ пескомъ; за рѣкой Рузой грунтъ дороги тверже и не очень портится отъ дождя. Между д. Васюковой и с. Веденскимъ, на луговой долинь, покрытой рѣдкимъ кустарникомъ, сдѣлана гребля длиною 2 версты и, не будучи поднята отъ поверхности долины, въ ненастное время весьма затруднительна для проѣзда.

Изъ Волоколамска въ Рузу. У с. Спасскаго отъ Волоколамско-Можайской дороги отдѣляется дорога въ Рузу и проходитъ по твердому грунту, мѣстностью волнистою, частью покрытою рощами. Изъ рѣкъ, пересѣкающихъ дорогу, замѣчательна Озерня, черезъ которую имѣется перевозъ у д. Ракитни; а нѣсколько выше, у с. Волинцино,

бродъ, другія рѣчки незначительны, но овраги ихъ глубоки; число ихъ не велико и чрезъ всѣ имѣются постоянные мосты; а именно: у д. Чертовой, на рѣчкѣ Воляни (что протекаетъ также у Спасскаго) устроенъ мостъ на столбахъ; при д. Кузминской; у д. Вараксина небольшіе мосты черезъ ручьи; у сельца Солодова такой же мостъ черезъ Солодовку и между Солодовкой и д. Куровой мостъ черезъ рѣч. Савину.

*Изъ Рузы въ Можайскъ:* разстояніе отъ Рузы до Можайска всего 23 вер., дорога пролегаетъ по твердому грунту, мѣстностью волнистой и отъ д. Тишина до р. Искони—лѣсистой. Рѣки, пересѣкающія дорогу, суть: Руза, въ г. Рузѣ, и Исконя близъ границы Рузскаго и Можайскаго уѣздовъ; переправы черезъ обѣ рѣки производятся въ бродъ, а весною—на паромехъ и лодкахъ; черезъ небольшіе же ручьи у д. Воронцовой, въ 10 вер. отъ Рузы, и у д. Макаровой въ 2 вер. отъ Искони устроены мосты; дорога эта выходитъ на Волоколамско-Можайскую близъ д. Верхней Тетерина, въ 3 вер. передъ переправу черезъ Москву-рѣку.

*Изъ Рузы въ заш. г. Воскресенскъ.* Дорога пролегаетъ большею частію полями; мѣстами же идетъ и значительными перелѣсками; за рѣч. Молодянкой мѣстность становится болѣе открытою и только за Малой Истрой, по правому берегу ея, сплошные лѣса достигаютъ устья р. Маклуши.

Грунтъ дороги твердый, по преимуществу глинистый съ пескомъ; песокъ встрѣчается болѣе около Воскресенска; на половинѣ дороги около с. Ануфриевского мѣстность низменная; дорога проложена по невысокимъ холмамъ, которые встрѣчаются часто, въ направленіи дороги; черезъ болотистыя же мѣста устроены, смотря по ширинѣ ихъ, мосты или гати, которые не имѣютъ значительнаго протяженія; кромѣ болотистыхъ мѣстъ, дорога пересѣкается небольшими рѣчками: Гнилушей у сельца Тоболова, Песочней между д. д. Песочней и Подпорихой, Переволочной у с. Барынина, и небольшой рѣчкой Леоновской у с-ца Леонова; на послѣдней мостъ, въ 7 саж. длины, устроенъ на высокихъ сваяхъ, также какъ и другой мостъ черезъ оврагъ Вишенки у с. Вишнякова; черезъ всѣ другія рѣчки мосты не велики; у с. Петрова, лежащаго близъ Малой Истры, также имѣется мостъ на небольшой лощинѣ.

*Изъ Серпухова въ Коломну.* До дер. Старога Городища, (предъ которою пересѣкается р. Каширкою) дорога большею частію идетъ по

долинѣ лѣваго беререга р. Оки, только при д. д. Лушки, Зибровѣ, Прилукахъ и Соколовской пустынѣ, всего около 8-ми верстѣ, проходить по горному берегу, выше долины, въ которую спускается близъ с. Лужки; отъ Серпухова же до спуска въ долину дорога идетъ по высотѣ, на протяженіе 3-хъ вер.; грунтъ дороги твердый и, лѣтомъ, она весьма удобна для движенія тяжелыхъ обозовъ, не смотря на большое число пересѣкающихъ ее рѣкъ и ручьевъ. Всѣ эти рѣки впадаютъ въ Оку; изъ нихъ Лапасня замѣчательнѣе другихъ; остальные же незначительны и черезъ всѣ устроены небольшіе, постоянные мосты. Весной и осенью дорога заливается и проѣздъ прекращается совершенно до мая мѣсяца, а иногда и долѣе; мосты разбираются осенью и снова настилаются по просухѣ.

За Старымъ Городишемъ, предъ которымъ на р. Каширкѣ лѣтомъ мостъ, а весною поромъ, дорога отходить отъ долины Оки, пролегаетъ по возвышенной мѣстности, пересѣкается около с. Ледова и д. Туменской рѣкою Коломенкою, черезъ которую переѣзжаютъ по небольшимъ мостамъ. Въ началѣ, дорога идетъ закрытой мѣстностью, которая очищается отъ лѣсовъ около р. Коломенки; вся дорога волниста, крутыхъ спусковъ не встрѣчается, грунтъ земли глинистый и мѣстами иловатый; дорога эта весною, осенью и въ мокрое лѣто, во многихъ мѣстахъ вязка и тогда движеніе значительныхъ тяжестей затруднительно.

Кромѣ описанной дороги, исправляемой натуральною повинностью есть другое сообщеніе Серпухова съ Коломною: оно проходитъ на с. с. Хотунь и Малино, по мѣстности лѣсистой, до с. Хотуня, и весьма населенной отъ Хотуня до Коломны. Грунтъ земли глинистый и вязкій, а потому, не смотря на исправленіе натуральною повинностью части дороги, между с. с. Торговымъ, Малинымъ и г. Коломною, проѣздъ весьма затруднителенъ весною и даже лѣтомъ, если оно не очень сухо. Рѣки: Рѣчьма, Лапасня и Каширка пересѣкаютъ эту дорогу; переправы черезъ нихъ производятся по небольшимъ мостамъ.

*Дороги, соединяющія уѣздные города Московской съ уѣздными же городами сосѣднихъ губерній.*

*Изъ Волоколамска въ Старицу (Тверской губ.)* До границы губерніи дорога пролегаетъ по глинистому, довольно вязкому грунту; по сторонамъ дороги встрѣчаются совершенно незначительные перелѣски; мѣстность вообще волниста и пересѣкается рѣками и оврагами; изъ нихъ замѣчательны: глубокій и довольно широкій оврагъ

рѣки Мамыкиной, въ 2 вер., другой въ  $2\frac{1}{2}$  вер. отъ Волоколамска, и третій оврагъ за д. Шекиной, въ  $\frac{1}{2}$  вер. отъ послѣдней; на двѣ овраговъ есть небольшіе мосты. За с. Яропольцомъ при д. д. Юркиной и Сырковой — рѣкою Ламою, черезъ которую также перекинутъ хорошій мостъ; у д. Орѣшки, на ручьѣ Городнѣ, находится небольшой мостъ; а на рѣкѣ Лобь на границѣ губерніи, у с. Латошина, имѣются два моста, кромѣ мостовъ на заводѣ. Въ водополь, овраги и р. Лама разливаются и переправы прекращаются иногда дней на 10-ть.

Отъ Латошина дорога раздѣляется на двѣ: одна ведетъ въ Старицу, а другая въ Тверь; лѣтомъ по этой дорогѣ проѣздъ незначителенъ; но зимою почти весь избытокъ хлѣба помѣщиковъ Волоколамскаго уѣзда, отправляется на винокуренный заводъ кн. Мещерскаго въ с. Латошино, или въ г. Тверь, большею частью однако дорога заносится снѣгомъ, и ухабы бываютъ такъ велики, что въ половинѣ зимы, всѣ предпочитаютъ небольшіе проселки большой дорогѣ.

Отъ Волоколамска въ Зубцовъ (Тверской губ.); дорога эта отдѣляется отъ предъидущей за Яропольцомъ и пролегаетъ также по глинистому грунту, по мѣстности волнистой и малозакрытой, пересѣченной большимъ числомъ ручьевъ и рѣкъ, нежели предъидущая; но рѣчки и ручьи эти незначительны и переправы чрезъ нихъ производятся по мостамъ. (\*)

Изъ Можайска въ Медынь (Калужской губ.) дорога отдѣляется отъ Борисъ-Городка, что на Верейской дорогѣ и переходитъ чрезъ Протву по мосту. Мѣстность волнистая, покрытая кой гдѣ небольшими рощами, грунтъ дороги твердый. Отъ Борисъ-Городка до границы губерніи всего 22 версты.

Изъ Верей въ Медынь (Калужской губ.) дорога пролегаетъ въ предѣлахъ Московской губерніи  $17\frac{1}{2}$  вер., по твердому грунту, волнистою и открытою мѣстностью; рѣчка Усеженька пересѣкаетъ дорогу въ двухъ мѣстахъ: у д. Нескольской и с. Суботина; у первой мостъ въ 4 саж., а у второй—въ 6 саж. длины; у с. Ильинскаго, на границѣ, черезъ р. Руть мостъ въ 10 саж. длины.

Изъ Верей въ Боровскъ (Калужской губ.) на  $15\frac{1}{2}$  вер. протяженія, дорога пересѣкается р. Протвой и рѣч. Истмой; черезъ первую, во все лѣто ходитъ большой паромъ, имѣющій такіе же размѣры,

(\*) Достойно замѣчанія что всѣ селенія, принадлежащія Г. г. Чернышевымъ, соединены съ с. Яропольцомъ проспектами, обсаженными очень часто высокими березами; самые же проспекты довольно узки.

какъ и паромы на Москвѣ-рѣкѣ, у Можайска; а черезъ вторую на такомъ же паромѣ, ходять только во время поводокъ; въ остальное время тутъ переправляются въ бродъ. Грунтъ дороги твердый, мѣстность волнистая и открытая. По всѣмъ тремъ дорогамъ, изъ Калужской губерніи, черезъ Боровскъ и Медынь, зимою, доставляется въ Верею и Можайскъ хлѣбъ, покупаемый въ г. Ельцѣ (Орловской губ.), преимущественно же—конопляное масло и крупа; лѣтомъ гонятся гурты воловъ, но въ не большомъ количествѣ.

*Изъ Серпухова въ Боровскъ и Тарусу* (Калужской губ.) Въ Боровскъ дорога идетъ отъ Серпухова вверхъ по лѣвому берегу р. Оки, въ значительномъ отъ нея разстояніи; дорога въ Тарусу, хотя и проложена прямо на Дрякино, берегомъ Оки; но по ней ѣздятъ только въ сухое лѣто; обыкновенно же объѣзжаютъ ее на д. Березню, по Боровской дорогѣ, потому что весною, луговая дорога на Дракино, заливается и долго не просыхаетъ. Мѣстность, по которой проложены обѣ дороги, до раздѣленія ихъ, открытая и довольно ровная, пересѣченная небольшими рѣчками: Сухменкой, Березней, черезъ которыя имѣются мосты, и Протвой, у д. Дракиной; лѣтомъ на послѣдней наводится пловучій мостъ, а весной учреждается паромъ; далѣе же, по Боровской дорогѣ до границы Калужской губ. на  $4\frac{1}{2}$  вер. идетъ сплошной, сосновый лѣсъ.

*Изъ Серпухова и Коломны въ Каширу* (Тульской губ.) Сообщение производится на Бѣлопесочную слободу, отъ которой въ г. Каширу переправляются черезъ Оку, лѣтомъ по пловучему мосту, а весной и осенью—на паромахъ.

*Изъ Коломны въ Егорьевскъ* (Рязанской губ.) дорога пролегаетъ по возвышенной и волнистой мѣстности, часто покрытой большими рощами, по грунту довольно твердому; въ 8 вер. отъ Коломны она пересѣкается р. Велегушкою, черезъ которую устроенъ мостъ. Все протяженіе дороги въ предѣлахъ Московской губерніи  $15\frac{1}{2}$  верстъ.

*Изъ Бронницъ въ Егорьевскъ*—же дорога пролегаетъ между Рязанскимъ шоссе и Касимовкой; большею частью хвойнымъ лѣсомъ и болотистыми мѣстами; она отдѣляется отъ дороги, ведущей изъ Бронницъ въ Богородскъ, за Москвой-рѣкой, у Борщевского погоста, переходитъ р. Нерскую по мосту, у д. Щетиной; весною, для переправы черезъ Нерскую учреждается перевозъ на лодкахъ. На этой дорогѣ, по вязкости грунта, болѣе проѣзда зимой, нежели лѣтомъ.

*Изъ Дмитрова въ Кашинь* (Тверской губ.), отъ Дмитрова до с. Оруднева и  $1\frac{1}{2}$  версты за онымъ, дорога довольно хороша; далѣе же, мѣстами, дурна, особенно гать предъ погостомъ Веденскимъ,

на болотистой низменности, не удобна для проѣзда. Всего протяженія этой дороги, отъ Дмитрова до граничной черты  $27\frac{1}{2}$  вер.

Изъ Дмитрова въ Корчеву (Тверской губ.) Сообщение производится на с. Рогачево и оттуда на д. Устье, по Малой Рогачевкѣ.

Всѣ эти дороги исправляются натуральною повинностью; сношеніе между городами Московской губерніи, а также съ городами сосѣднихъ губерній очень незначительны, ибо все, необходимое для города, получается, каждымъ изъ нихъ, прямо въ Москвѣ, гдѣ производится и сбытъ, вырабатываемыхъ на городскихъ фабрикахъ, товаровъ.

Сношенія уѣздныхъ городовъ съ фабриками и заводами, находящимися въ уѣздахъ, также менѣе значительны, нежели сношенія этихъ фабрикъ прямо съ Москвою, а потому проѣздъ по дорогамъ, соединяющимъ уѣздные города Московской губерніи между собою и съ городами сосѣднихъ губерній, весьма не великъ; въ западныхъ предѣлахъ губерніи онъ еще нѣсколько значительнѣе, по причинѣ большей удаленности ихъ отъ Москвы.

Кромѣ описанныхъ дорогъ, натуральною повинностью исправляемыхъ, въ Московской губерніи, пролегаютъ еще слѣдующія:

*Тайницкая, или Ольшанка*, которая идетъ изъ Москвы, на с. с. Тайницкое и Алешня, въ г. Дмитровъ; она пересѣкается р. р. Яузой, Клязьмой, Учей, Вязью и Яхромой; черезъ всѣ рѣки устроены хорошіе, деревянные мосты на сваяхъ; мѣстность волнистая, покрытая лиственными рощами, которыя въ Дмитровскомъ уѣздѣ встрѣчаются чаще; грунтъ земли глинистый, но дорога, весною, не много лучше большой Дмитровской дороги.

*Угрешская* идетъ изъ Москвы на Угрешскую Перервинскую слободу; черезъ рѣч. Синичку, у д. Граворновой, и рѣч. Гомдянку, у мельницы Юрьевой устроены на этой дорогѣ деревянные мосты на сваяхъ; а черезъ Москву-рѣку, близъ д. Гремячева и Угрешенскаго перевоза, лѣтомъ, имѣется пловучій мостъ; а весной — паромъ. За Москвой-рѣкой дорога идетъ на с. Островъ (Подольскаго уѣзда), гдѣ прежде былъ казенный конный заводъ. Въ Московскомъ уѣздѣ между д. д. Граворновой и Печатниковой дорога пролегаетъ мимо болота Сукина, по грунту довольно твердому.

Кромѣ дорогъ, исправляемыхъ земскими повинностями, Московская губернія прорѣзана множествомъ мелкихъ проселковъ, которые служатъ для сообщенія селеній между собою и съ уѣздными городами. Такими дорогами можно проѣхать изъ Звенигорода прямо въ Подольскъ, минуя Москву и пересѣкая большія дороги; отъ Бузаева (на Звенигородкѣ), направляясь на Перхушково (на Можайкѣ), Ша-

раново и Мостовую, лежащія на новой и старой Калужской дорогахъ, можно выѣхать на Харьковское шоссе, къ д. Молодцы за 6 верстъ отъ Подольска. Дорога эта, проходя по возвышенной и ровной мѣстности, всегда удобна для проѣзда, но почти во всѣхъ не посѣщается. Изъ Волоколамска въ Гжатскъ (Смоленской губерніи) также можно проѣхать проселкомъ, сворачивая, за д. Рузой, вправо отъ дороги, ведущей изъ Волоколамска въ Можайскъ; проселокъ идетъ по мѣстамъ мало населеннымъ, пересѣченнымъ верховьями небольшихъ притоковъ Москвы-рѣки. Проѣздъ по обѣимъ дорогамъ весьма незначителенъ, но по второй крестьяне Волоколамскаго уѣзда и сѣверной части Можайскаго ѣздятъ, зимою, въ Гжатскъ, куда отвозятъ иногда свой хлѣбъ, а тамъ покупаютъ конопляное масло. Такъ какъ обѣ дороги ни чѣмъ не отличаются отъ другихъ малыхъ проселковъ, то для проѣзда по нимъ необходимо хорошее знаніе окрестностей.

Таблица разстояній городовъ между собою приложена подъ № 2.

#### *Зимнія дороги.*

Въ Московской губерніи такъ много проложено дорогъ, что всѣ города и замѣчательные пункты оной имѣютъ между собою и съ городами сосѣднихъ губерній прямыя сообщенія; вслѣдствіе чего во все не встрѣчается надобности въ проложеніи новыхъ путей, зимою, для сокращенія лѣтнихъ. Но нѣкоторыя изъ этихъ дорогъ, пролегая по глинистому и вязкому грунту, весьма затруднительны, для перевоза тяжестей лѣтомъ, а потому на маршрутной картѣ и показаны зимними путями; сюда принадлежатъ: дорога изъ Серпухова на Хотунь и Малино и другая—изъ Каширы въ Бронницы.

Дороги эти, зимою, всегда находятся въ хорошемъ состояніи (и даже при большихъ снѣгахъ) въ слѣдствіе не очень значительнаго проѣзда. Кромѣ того, сообщеніе изъ Серпухова въ Каширу производится по льду по Окѣ, также какъ и сообщеніе между Москвою и Бронницами, до открытія шоссе, производилось по Москвѣ-рѣкѣ. Хотя эти сообщенія нѣсколько кружны, но предпочитаютъ другимъ путямъ, по легкости движенія.

#### *Дороги въ военномъ отношеніи.*

Вслѣдствіе отдаленности Московской губерніи отъ границъ Имперіи, трудно предположить, чтобы она еще разъ могла сдѣлаться театромъ войны; а потому и дороги по ней пролегающія должно разсматривать не какъ пути военныхъ дѣйствій, но скорѣе какъ пу-

ти сообщенія, ведущія изъ центра Европейской Россіи къ западнымъ границамъ, и въ этомъ отношеніи они имѣютъ гораздо больше значенія, ибо Московская губернія, и въ особенности городъ Москва, въ военное время вѣроятно будетъ служить главнымъ пунктомъ заготовленія комиссаріатскихъ и частью продовольственныхъ запасовъ для арміи.

Разсматривая дороги Московской губерніи съ этой точки, должно замѣтить что направленіе ихъ весьма выгодно. Главная сѣть ихъ представляетъ радіусы, расходящіеся во всѣ стороны отъ Москвы, что способствуетъ какъ сосредоточенію къ Москвѣ запасовъ, заготовляемыхъ въ восточной и юго-восточной частяхъ Россіи, такъ равно не представляетъ затрудненія доставленію ихъ изъ Москвы къ западнымъ и югозападнымъ предѣламъ Имперіи, въ какой бы части этой границы не встрѣтилось въ нихъ надобность.

Подвозъ запасовъ къ Москвѣ облегчается тремя шоссе: Ярославскимъ—съ сѣверо-востока, Нижегородскимъ—съ востока и Рязанскимъ—съ юго-востока; кромѣ того рѣки: Волга и Ока съ Москвою также представляютъ пути для подвоза припасовъ изъ восточныхъ губерній.

Что касается до отправления транспортовъ изъ Москвы къ западной и юго-западной границамъ, то оно можетъ производиться только сухимъ путемъ. Къ западу отходятъ отъ Москвы: а) Смоленская дорога, которая ведетъ на Минскъ и оттуда на Ковно и на Гродно къ Прусской границѣ, или на Брестъ-Литовскъ; б) Московско-Варшавская дорога черезъ Подольскъ и Малоярославецъ также на Брестъ-Литовскъ; это вновь проводимое шоссе, въ Московской губерніи уже окончено; къ юго-западу и югу ведетъ Харьковское шоссе на Орель, откуда можно направиться на Кіевъ, или Николаевъ; наконецъ, если бы потребовалась надобность доставки запасовъ къ сѣверу, то кромѣ водяныхъ путей сообщенія по Волгѣ и рѣкамъ Балтійскаго бассейна, изъ Москвы они могли бы быть доставлены, съ гораздо большею скоростью, по желѣзной дорогѣ.

Разсматривая дороги, какъ пути военныхъ дѣйствій, должно конечно ограничиться только дорогами къ западу отъ Москвы лежащими, ибо смѣло можно предположить что, по отдаленности Москвы отъ западной границы, если вторгнувшійся въ предѣлы Россіи непріятель и предположить цѣлью своихъ дѣйствій занятіе Москвы, то врядъ ли предприметъ дальнѣйшее движеніе. Трудность и даже почти невозможность предположить противное подтверждается походомъ Наполеона въ 1812 году.



Разсматривая же Московскую губернію какъ театр военныхъ дѣйствій, при вторженіи непріятеля съ западныхъ границъ Имперіи, нельзя ограничить пути дѣйствій только дорогами, идущими прямо съ запада на Смоленскъ и съ юго-запада на Калугу и Подольскъ, но должно разсматривать и пролегающія между ними дороги, а также сопредѣльныя съ ними какъ съ сѣверной, такъ и съ южной стороны. Будетъ ли вторженіе произведено съ береговъ Нѣмана, или со стороны Волыни, нельзя указать пути, который изберетъ наступающій для достиженія Москвы: предпочтетъ ли онъ прямой путь отъ Нѣмана на Смоленскъ, или, удаляясь отъ границы, направится болѣе плодородными губерніями и проникнетъ въ Московскую съ юго-запада, или юга. Отдаленность губерніи отъ западныхъ предѣловъ позволяетъ принять и то и другое направленіе, почти одинаково удобныя, и при томъ, даже при направленіи главныхъ силъ по Смоленской и Калужской дорогамъ, другія будутъ служить для движенія фланговыхъ колоннъ.

По этому, если разсматривать дороги Московской губерніи, какъ пути военныхъ дѣйствій, то должно уже разсматривать всѣ дороги, входящія въ нее съ запада и юго-запада. Пять дорогъ входятъ въ губернію съ этихъ сторонъ: первая изъ Старицы черезъ Волоколамскъ, вторая отъ Смоленска на Можайскъ и Верею, третья изъ Калуги на Малоярославецъ (Новая Калужская дорога) четвертая — изъ Калуги по Старой Калужской дорогѣ на Тарутино, или по Новому шоссе на Подольскъ, и пятая отъ Калуги, или Тулы, на Серпуховъ.

Изъ нихъ, Волоколамская дорога, какъ видно изъ отдѣльнаго описанія ея, пролегаетъ по глинистому грунту, имѣетъ много крутыхъ спусковъ и подъемовъ въ особенности близъ Москвы. Большая часть дороги идетъ лѣсами довольно густыми; между Волоколамскомъ и границею губерніи, дорога на Ярополець и далѣе къ Старицѣ и Зубову, болѣе открыта, но также глинисты.

Эта дорога пересѣкается у Яропольца рѣкою Ламой, которая измѣняетъ здѣсь сѣверо-западное направленіе на сѣверное и составляетъ, выдающійся къ западу, изгибъ. Оврагъ Ламы на этомъ мѣстѣ не очень глубокъ, берега круты, мѣстность открыта; мѣстечко Ярополець, расположенное на плоскомъ скатѣ, довольно обширно и состоитъ изъ многихъ, большихъ, каменныхъ строеній; между мѣстечкомъ и рѣкой находится большой садъ. Нѣсколько выше Яропольца, у д. Гусевой, впадаютъ въ Ламу съ лѣвой стороны два небольшіе ручья. Позиція на правомъ берегу Ламы, т. е. съ восто-

чной стороны, представляетъ довольно много выгодъ для обороняющагося; фронтъ ея и лѣвый флангъ прикрыты Ламою, въ центрѣ мѣстечко Ярополець на самой Волоколамской дорогѣ; ниже Яропольца переправы черезъ Ламу затруднительнѣе, а въ верстѣ отъ Яропольца, у д. Шиловой, начинаются болота, которыя идутъ къ сѣверо-востоку. Отъ Яропольца до Волоколамска дорога пролегаетъ по правому берегу Ламы и, впадающаго въ нее болотистаго ручья, Городянки, текущаго изъ Волоколамска. Р. Лама, на описываемомъ пространствѣ, не представляетъ однако весьма надежнаго прикрытія, ибо оврагъ ея не глубокъ, берега не круты, мѣстность до Волоколамска открытая и въ окрестностяхъ его пересѣченная оврагами; самый г. Волоколамскъ расположенъ въ глубокомъ оврагѣ и не представляетъ пункта особенно удобнаго для обороны, большая часть строеній его деревянныя; болотистый ручей, протекающій по городу отъ востока къ западу, весьма не значителенъ. Въ самомъ городѣ, такъ называемый валъ, на которомъ расположены соборъ и присутственные мѣста, довольно высокъ; прорытая вдоль его большая дорога представляетъ дефиле, которое можетъ быть обойдено съ обѣихъ сторонъ. Отъ Волоколамска до Воскресенскаго, дорога преимущественно идетъ лѣсистую мѣстностью, пересѣкается, въ нѣкоторыхъ мѣстахъ, ручьями и оврагами; лѣса простираются вправо и влѣво отъ дороги на нѣсколько верстъ.

Монастырь Новаго Іерусалима, обнесенный каменною оградой и расположенный на довольно высокомъ, лѣвомъ берегу р. Большой Истры, потомъ самая рѣка, хотя мелкая и переходимая въ бродъ, но протекающая въ довольно глубокомъ и крутомъ, песчаномъ оврагѣ, и наконецъ заштатный г. Воскресенскъ могутъ также задержать наступающаго къ Москвѣ. Здѣсь, также какъ и у Яропольца, лѣвый флангъ и фронтъ прикрыты Истрой, но правый гораздо сильнѣе, ибо опирается на большой монастырь Новаго Іерусалима; для сильнаго занятія этой позиціи необходимо не менѣе одной пѣхотной дивизіи.

Наконецъ, за 19 вер. отъ Москвы, близъ д. Пинягино и въ 4 вер. за нею, ближе къ Москвѣ, близъ с. Спасскаго, рѣчки Банька и Сходня, сами по себѣ незначительныя, текутъ въ чрезвычайно глубокихъ оврагахъ; пространство между ними, также какъ и лѣвый берегъ Сходни, покрыто сплошнымъ лѣсомъ, который не доходитъ однако до большой дороги; по обѣ стороны послѣдней лежатъ небольшія рощи; Банька въ нижнихъ частяхъ болотиста, такъ что по большой дорогѣ проѣздъ бываетъ возможенъ весьма рѣдко, но ближе къ Москвѣ-рѣкѣ, существуетъ объѣздъ по шоссе, устроенному

версты на двѣ, черезъ довольно топкое болото. С. Спаское лежитъ на правомъ берегу Сходни, на весьма возвышенной горѣ, съ крутымъ спускомъ къ болотамъ; а на лѣвомъ берегу этой рѣки, у самаго моста, лежитъ с. Тушино. Лѣвый флангъ обѣихъ позицій прикрытъ Москвою-рѣкою, которая не имѣетъ, вблизи, ни мостовъ, ни бродовъ; но за то обѣ позиціи могутъ быть легко обойдены влѣво, на с. Архангельское и д. Рублеву къ с. Хорошеву, что на Звенигородской дорогѣ.

Вся Можайская дорога пролегать по мѣстности возвышенной, большею частию открытой, почти по чертѣ раздѣленія водъ р. р. Москвы, Протвы и Пахры; ручьи, пересѣкающіе ее, незначительны и, кромѣ известной позиціи у Бородина, по всей дорогѣ не встрѣчается пунктовъ, представляющихъ какія либо важныя удобства для расположенія обороняющагося въ значительныхъ силахъ.

Бородинская позиція раздѣляется, большою Смоленскою дорогою на двѣ части; лѣвый флангъ ея расположенъ по возвышенностямъ, отдѣляющимъ р. Колочу, притокъ Москвы-рѣки, отъ р. Мжуть, притока р. Протвы. Холмы между дер. Утицей и р. Колочей довольно высоки; точка командованія находится ближе къ р. Колочѣ, тамъ гдѣ нынѣ поставленъ памятникъ. Со стороны Смоленска холмы ограждаются довольно глубокимъ оврагомъ Семеновскимъ; мѣстность по правому берегу Колочи открыта до с. Семеновскаго и д. д. Шавардина, Псарева и Татарина; за ними влѣво и позади позиціи начинаются лѣса, простирающіеся къ юго-западу за д. д. Утицу и Ельню, къ востоку, до д. Новосуриной; очищенное отъ лѣсовъ пространство находится около д. Утицы, по теченію р. Мжуть и около д. Ельни. Отъ послѣдней деревни, лѣсами, на Утицу, къ Новосуринѣ, идетъ старая Смоленская дорога, которая находится въ довольно плохомъ состояніи.

Колоча, прикрывая правый флангъ позиціи, пересѣкаетъ большую Смоленскую дорогу позади с. Бородина, въ которомъ устроенъ черезъ нее мостъ; оврагъ Колочи довольно крутъ, противъ Бородина, съ правой стороны; берега рѣки мѣстами тоже круты и обрывисты, особенно ниже Бородина. Между Колочей, ниже Бородина и Москвой-рѣкой, мѣстность покрыта перелѣсками. Впереди Бородина въ Колочу впадаетъ ручей Войня, оврагъ его устья не очень крутъ, но выше, около д. д. Беззубова и Логинова онъ обрывистъ. Почти все пространство между руч. Сѣкотою, впадающимъ въ Колочу, противъ д. Фомкиной, и правымъ берегомъ руч. Войни, покрыто лѣсомъ, который, около д. Валуевой, переходитъ большую дорогу. Лѣвый берегъ

Войны открытъ до д. Хомутовой, такъ что передъ фронтомъ позиціи мѣстность открыта, но за Семеновскимъ начинаются лѣса, которые могутъ скрывать движеніе отъ Колоцкого монастыря на Ельню и Утицу къ Можайску. Отъ Бородина къ Можайску большая Смоленская дорога дѣлаетъ изгибъ къ югу, почему помянутое движеніе, правымъ берегомъ Колочи на Можайскъ, будетъ весьма опасно для обороняющаго Бородинскую позицію; ибо неувѣренность удержать натискъ противника на лѣвомъ флангѣ, принудить оставить позицію, не воспользовавшись ею, изъ опасенія быть отброшеннымъ къ Москвѣ-рѣкѣ, которая протекаетъ за правымъ флангомъ позиціи, въ недалекомъ отъ нея разстояніи, и чрезвычайно стѣсняетъ дѣйствіе обороняющагося.

Г. Можайскъ расположенъ за глубокимъ оврагомъ руч. Можайки, впереди котораго, на берегу Москвы-рѣки, находится Лужской мужской монастырь, обнесенный каменной оградой. Позиція при Можайскѣ, кромѣ самаго города, не представляетъ пунктовъ выгодныхъ для обороны, а потому аріергардъ, состоящій изъ дивизіи пѣхоты, съ небольшою частью кавалеріи, можетъ съ большею выгодною укрыться въ Можайскѣ и удержать наступленіе авангарда противника; при дѣйствіи же болѣе значительныхъ силъ, позиція при Можайскѣ не доставитъ особенно важныхъ выгодъ обороняющемуся.

Между Можайской и Волоколамской дорогами пролегаетъ дорога изъ Рузы на Звенигородъ, въ Москву; первая половина ея, до Звенигорода идетъ по мѣстности большею частью открытой и довольно ровной, нѣсколько ручьевъ, пересѣкающихъ эту дорогу, не значительны; отъ с. Коринскаго до Бузаева дорога идетъ по лѣвому берегу Москвы-рѣки; на этомъ пространствѣ, Звенигородъ, расположенный на крутыхъ оврагахъ, прикрытый рѣчкой Стороженкой, съ высокимъ, лѣвымъ берегомъ, на которомъ расположенъ монастырь св. Саввы, обнесенный каменной стѣною съ башнями, могъ бы служить для упорной обороны, но, находясь въ сторонѣ отъ главнаго пути на Москву, позиція при Звенигородѣ теряетъ всю важность.

Поперечные пути, соединяющіе Волоколамскую и Можайскую дороги, суть слѣдующіе: а) дорога изъ Волоколамска въ Можайскъ на с. Осташево и д. Васюкову 60 верстъ; б) изъ Волоколамска на Рузу и Можайскъ; до Рузы 48 вер., отъ Рузы до Можайска 23 вер., эта дорога пересѣкается р. р. Озерней, Рузой, въ самомъ г. Рузѣ, и рѣкою Москвой; послѣдняя у Теперина, гдѣ сходятся обѣ дороги, не широка, всего около 13 саж., глубина ея незначительна, берега не высоки, но довольно круты; р. р. Исконя и Руза въ верхнихъ

частяхъ незначительны; около города Рузы лѣвый берегъ послѣдней возвышенъ и довольно крутъ; на немъ расположенъ городъ, предместье котораго находится на правомъ, низменномъ берегу; переправы въ бродъ очень удобны во многихъ мѣстахъ; р. Озерня течетъ въ глубокомъ и узкомъ оврагѣ. Всѣ эти рѣки не могутъ сильно затруднять наступающаго; дороги пролегаютъ по твердому грунту и довольно узки; в) дорога изъ Рузы въ заш. г. Воскресенскъ около 38 вер., пересѣкается, близъ оз. Ануфриева, болотистою полосою, простирающеюся къ югу, отъ Ануфриевского озера къ Глубокому, на 10 вер.; ширина полосы около 2 вер. Дорога на этомъ пространствѣ представляетъ открытое, довольно узкое дефиле, пролегающее по гатямъ и небольшимъ мостикамъ; дефиле подвержено обходу только съ южной стороны, въ 3 вер. отъ главной дороги, гдѣ чрезъ болото пролегаетъ небольшая дорожка отъ д. Загорья къ с. Петрову, что на Малой Истрѣ. За с. Ануфриевскимъ дорога пролегаетъ открытою мѣстностью по берегу Малой Истры и пересѣкается незначительной рѣч. Молодильней. г) Дорога изъ Воскресенска въ Звенигородъ 21 верста. д) Дорога изъ Звенигорода въ Кубинское, что на большой Смоленской дорогѣ 22 версты (\*). Наибольшее разстояніе между дорогой на Звенигородъ и большой Смоленскою не превышаетъ 16 вер., но обѣ дороги раздѣляются р. Москвой, имѣющей между Можайскомъ и Звенигородомъ мало удобныхъ переправъ; проселочныя дороги, ведущія на переправы, узки, но тверды и удобны для движенія войскъ и ихъ обозовъ; мѣстность покрыта перелѣсками. За Бузаевымъ, Звенигородская дорога переходитъ на правый берегъ Москвы-рѣки. За Воскресенскомъ и Звенигородомъ нѣтъ прямыхъ поперечныхъ сообщеній между Звенигородскою и Волоколамскою дорогами.

При движеніи къ Москвѣ, съ юго-западной стороны, отъ Малоярославца, могутъ быть избраны два пути. Ново-Калужскій, на Боровскъ, и новое шоссе на Подольскъ; съ этой стороны, недалеко отъ границы Московской губерніи, протекаетъ р. Нара, пересѣкающая первую дорогу у д. Фоминской-Нарѣ; неширокая рѣка задержана запрудами во многихъ мѣстахъ, а ниже запрудъ переходима въ бродъ; берега ея, хотя и круты въ нѣкоторыхъ мѣстахъ, но не высоки; лѣвый покрытъ лѣсами, которые начинаются около Кубинскаго и тянутся широкой полосой по Верейскому уѣзду, западной части Подольскаго и Серпуховскаго; ширина лѣсистой полосы достигаетъ до

(\*) Качество поперечныхъ дорогъ подробно рассмотрѣно въ отдѣльномъ описаніи каждой.

15 вер. Такая ширина и ограниченное число дорогъ, пролегающихъ черезъ эти лѣса, мало способствуютъ оборонѣ границы; далѣе, Новую Калужскую дорогу пересѣкаетъ р. Десна, но она незначительна, такъ что на этой дорогѣ трудно указать на какое либо мѣсто, удобное для выбора оборонительной позиціи, для значительной массы войскъ. По шоссе встрѣчается такое мѣсто за Подольскомъ, на лѣвомъ берегу Пахры; правый флангъ обезпеченъ устьемъ Десны, а высоты лѣваго берега Пахры очень круты и могутъ представить весьма значительное затрудненіе при атакѣ, тѣмъ болѣе, что онѣ командуютъ высотами праваго берега, на которыхъ расположена большая часть г. Подольска. За Подольскомъ, оврагъ верховья рѣки Битцы, можетъ елужить для прикрытія фронта обороняющагся; с. Знаменское и д. д. Битцы и Кочалова находятся на лѣвомъ берегу оврага; правый флангъ позиціи прикрытъ рощами у с. Знаменскаго; но передъ нимъ лежитъ довольно значительный лѣсъ; самая р. Битца удобно переходима въ бродъ; но оврагъ ея весьма глубокъ и, въ нѣкоторыхъ мѣстахъ, берега ея во все недоступны; даже подъемъ по шоссе затруднителенъ; лѣса, лежащія противу Знаменскаго, простираются до старой Калужской дороги и примыкаютъ къ ней въ тылу позиціи, что не мало уменьшаетъ важность оной; въ тылу же позиціи лежатъ рощи и кустарники, не препятствующіе движенію.

Между шоссе и Новой Калужской дорогой, проходитъ Старая Калужская дорога; она отдѣляется отъ шоссе около Спаса Купли; грунтъ Новой и Старой Калужской дорогъ твердый; ширина ихъ, также какъ и ширина шоссе, незначительны; мѣстность между Новою Калужскою дорогою и шоссе въ началѣ покрыта сплошными лѣсами, а потомъ—перелѣсками и множествомъ деревень; поперечная дорога, соединяющая эти три пути, идетъ мѣстностью лѣсистой, отъ Быкосова къ р. Пахрѣ, а отсюда—перелѣсками къ р. Мочѣ и выходитъ на шоссе, при пересѣченіи съ нимъ послѣдней рѣки.

Между Новой Калужской и Можайской дорогами пролегаетъ дорога отъ Вереи на Кубинское и вѣтвь той же дороги идетъ къ Ооминскому; разстояніе между Вереей и Кубинскимъ 44 вер., а между Вереею и Ооминскимъ 33 вер.; обѣ дороги довольно удобны для движенія, ибо пролегаютъ по твердому грунту, обѣ узки и не на одной изъ нихъ не представляется позиціи, удобной для обороны; р. Протва, пересѣкающая дорогу, до раздѣленія ея на двѣ вѣтви, незначительна.

Что касается до подступовъ съ южной стороны, по Тульскому

шоссе, то р. Ока, ограничивая съ юга Московскую губернію, совершенно прикрываетъ ее отъ вторженія съ этой стороны; наступающій, вмѣсто форсирования переправы черезъ Оку, вѣроятно предпочтетъ произвести ее выше, и направится лѣвымъ берегомъ.

Изъ этого, весьма краткаго обзора, видно что мѣстность Московской губерніи съ запада и юго-запада весьма мало представляетъ затрудненій для наступающаго, и нигдѣ, ни рѣки, ни овраги, ни возвышенности не образуютъ выгодной позиціи, для значительныхъ силъ.

Это подтверждается также походомъ 1812 года: не выгоды позиціи, но необходимость дать сраженіе, на какой бы то ни было мѣстности, принудила Кутузова встрѣтить Французскую армію, на поляхъ Бородинскихъ; неудобства этой позиціи всѣмъ извѣстны, а выгоднѣе не нашли ни одной, на всемъ протяженіи пути между Смоленскомъ и Москвою. Позиція при дер. Филяхъ, имѣя въ тылу рѣку и г. Москву, не смотря на силу фланговъ, ни когда не могла считаться выгодною для боя.

Что же касается до сѣверной и восточной частей Московской губерніи, то возможность военныхъ дѣйствій, такъ мало вѣроятна въ этихъ частяхъ, что разсмотрѣніе дорогъ сѣверо-восточной части, какъ путей военныхъ дѣйствій, можетъ считаться совершенно излишнимъ.

Дороги Московской губерніи, пролегая по мѣстамъ весьма населеннымъ, ни сколько не затрудняютъ движенія по нимъ значительнаго числа войскъ. Изъ 109 пунктовъ, избранныхъ для ночлеговъ, 16 имѣютъ, въ 5 верстномъ районѣ, до 200 дворовъ, 29 до 300 дворовъ и 64—свыше 300 дворовъ.

Изъ числа этихъ дорогъ, 6 шоссейныхъ во всякое время удобны для движенія тяжестей, остальные пролегаютъ большею частью по грунту твердому, но многія по глинистому, отъ чего весной, осенью и въ мокрое лѣто затрудняютъ движеніе войскъ, и еще болѣе движеніе ихъ обозовъ.

#### Э т а п н ы я д о р о г и .

Въ Московской губерніи, по всѣмъ главнымъ путямъ, идущимъ отъ Москвы, учреждены этапныя сообщенія, а именно.

*По Петербургскому шоссе, въ Тверь.* Этапныя команды находятся въ с. Чашниковѣ, г. Клинь и дер. Безбородовой; ночлежные пункты назначены въ д. д. Кобыльей Лужѣ, Подсолнечной Горѣ и въ Спасѣ Заулкѣ.

*По Харьковскому шоссе, въ г. Тулу.* Этапныя команды находятся въ д. Чертановѣ, с. Молодыхъ и г. Серпуховѣ; ночлежными пунктами назначены г. Подольскъ и дер. Волосова.

*По Владимірскому шоссе.* Этапная команда помѣщена въ г.г. Богородскѣ, а для ночлеговъ избраны дер. Новая и Никулина.

*По Смоленской дорогѣ.* Этапное сообщеніе проложено на г. Звенигородъ, Рузу и Можайскъ къ Смоленску; этапныя команды помѣщены въ д. д. Самынкѣ, Апальщиной и г. Можайскѣ; ночлежными пунктами назначены г. г. Звенигородъ и Руза и д. Головина.

*По Ярославскому шоссе.* Этапная команда помѣщена въ Сергіевскомъ посадѣ; а для ночлежныхъ пунктовъ назначены с. с. Алексѣевское, Бол. Мытищи и д. Талицы.

*По Рязанскому шоссе, Новой Калужской дорогѣ и дорогѣ изъ Москвы въ г. Дмитровъ* назначены только ночлежные пункты; по первой дорогѣ въ с. с. Люберцы, Островцы, д. Степанщиной и г. Коломнѣ; по второй—въ д. Федосинѣ, с. Бурцовѣ и д. Нарѣ Ооминской и, наконецъ, по третьей въ с. Лихоборы, д. Хлѣбниковѣ и с. Игнатовѣ.

2) *Водяные пути сообщенія* подробно разсмотрѣны въ статьѣ о судоходствѣ.

#### Естественныя произведенія.

Московская губернія не отличается богатствомъ естественныхъ произведеній. Въ ней встрѣчаются, мѣстами, каменоломни, наибольшее число которыхъ находится по берегамъ р. Пахры и не много по р. р. Москвѣ и Окѣ; глина хорошаго качества, около с. Гжель; а нѣсколько лѣтъ назадъ найденъ торфъ большею частью въ сѣверо-восточной части, а также въ Звенигородскомъ и Московскомъ уѣздахъ; разработка всѣхъ этихъ произведеній ископаемаго царства составляетъ особыя отрасли промышленности жителей. Почва земли требуетъ большихъ усилій, для довольно скуднаго урожая хлѣба, едва достаточнаго для продовольствія губерніи; но при заботливости человѣка, почва земли и климатъ, допускаютъ, кромѣ сѣянія хлѣбовъ: ржи, овса, ячменя, гороха, картофеля и небольшого количества льна, конопли и гречи, разведеніе овощей и нѣкоторыхъ фруктовыхъ деревьевъ; на открытомъ воздухѣ растутъ въ огородахъ: шалфей, петрушка, укропъ, пустарнакъ, настурція, чеснокъ, лукъ, рѣдька, хмѣль, морковь, рѣпа, свекла и частью свекловица; брюква, капуста разныхъ сортовъ, огурцы, сахарный горохъ, бобы и спаржа; въ садахъ: красная и бѣлая смородина, малина, крыжовникъ, бузина, яблоки, сливы и вишни.



Въ поляхъ и лѣсахъ довольно много встрѣчается ягодъ, какъ то: черная смородина, малина, ежевика, куманика, костяника, морошка, клубника и земляника; весьма много клюквы, брусники, черники и голубицы; къ дикорастущимъ цвѣтамъ принадлежатъ: медуница, повилика, незабудки, макъ, фіалки, колокольчики, ландыши, полевая лилия и другіе; изъ лѣкарственныхъ травъ болѣе извѣстны: мята, ромашка, звѣробой, буквица, букавка, золототысячникъ, боярышникъ, дойницъ, борецъ, трилиственникъ, горчица, полынь, зоря и дурмица; есть также много и другихъ травъ, какъ то: снитка, борщавикъ, щавель, пырей, пупырникъ, латукъ, цыкорій, череда, болотникъ, одуванчикъ, багунъ, тминъ, дудникъ, дягель, крапива, ковыль, лебеда, дурманъ, бѣлена и куколь. Изъ дикорастущихъ замѣчательны: жимолость, можжевельникъ, крушина, орѣшникъ, шиповникъ, тернъ, рябина, черемуха, ольха, ветла, ива, осина, ясень, липа, береза, сосна, ель и въ южныхъ частяхъ — дубъ и кленъ. Г-нъ Максимовичъ, занимавшійся изученіемъ Московской флоры, считаетъ въ ней 349 различныхъ породъ растеній, а подраздѣляя ихъ на семейства, число послѣднихъ доводитъ до 926-ти; большая часть ихъ состоитъ изъ травъ, а лѣсныхъ породъ, какъ видно изъ предъидущаго перечня, немного, и только они одни составляютъ отрасль промышленности довольно важной, въ особенности лѣса сосновые; но къ сожалѣнію весьма недавно начали заботиться о правильномъ лѣсномъ хозяйствѣ, которое принято только въ дачахъ крестьянъ государственныхъ имуществъ и удѣльнаго вѣдомства, частные же владѣльцы продаютъ свои рощи на срубъ, и даже въ огромныхъ лѣсныхъ дачахъ не вводятъ еще правильнаго хозяйства.

Что касается до царства животныхъ, то въ густыхъ лѣсахъ, покрывавшихъ нѣкогда поверхность нынѣшней Московской губерніи, водились въ большомъ количествѣ: медвѣди, лоси, лисицы и проч., названіе нѣкоторыхъ лѣсовъ, сохранившееся до сихъ поръ, ясно свидѣтельствуешь о томъ: такъ подъ самой Москвой съ юго-восточной стороны ея находится Лосинный островъ. Но вмѣстѣ съ распространеніемъ населенія и порубкою лѣсовъ, начали выводиться и дикіе ихъ обитатели; нынѣ изъ крупныхъ, дикихъ животныхъ остались здѣсь только волки, большими стадами бѣгающіе зимой по полямъ и лѣсамъ; иногда появляются они по одиночкѣ и въ деревняхъ; медвѣди уже рѣдки, но еще водятся въ лѣсахъ, большею частью сѣверныхъ и восточныхъ частей губерніи; лоси забѣгаютъ очень рѣдко. Изъ мелкихъ животныхъ въ большомъ количествѣ водятся

зайцы, бѣлки, хорьки, ласточки, ежи, а также лисицы, но послѣднихъ очень не много (\*).

Изъ птицъ водятся: тетерева, куропатки, перепела, дикіе голуби и утки и не много рябчиковъ; залѣтаютъ лѣтомъ журавли, иногда дикіе гуси, и весьма рѣдко лебеди; въ болотахъ много дичи разныхъ породъ: бекасы и кулики, водятся также вальдшнепы и другіе; мелкихъ птицъ весьма много: воробьи, овсянки, коноплянки, трясогуски, свирестели, снгири, щеглы, кукушки, чижи, дрозды, скворцы, дятлы, рыболовы, синицы, домашнія ласточки, встрѣчаются повсюду; въ большомъ числѣ водятся: вороны, коршуны, подъорлики (большіе ястреба), ястреба, копчики, филины, совы, вороны, галки, грачи и другія.

Въ рѣкахъ и озерахъ Московской губерніи рыбы немного; большею частью она принадлежитъ къ мелкимъ породамъ, какъ то: пискаря, ерши, плотва, головли, караси, окуни, лини, налимы, лещи и щуки; послѣдніе два сорта попадаются иногда весьма большихъ размѣровъ: лещи въ 7 фунтовъ, а щуки въ 20 фунтовъ. Въ Окѣ мѣстами ловятся, и то не много, стерляди. Раки водятся повсемѣстно.

Изъ пресмыкающихся: ужи, змѣи, мѣляницы, въ особенности въ южныхъ уѣздахъ; лягушки водятся вездѣ. Насѣкомыхъ замѣчательныхъ нѣтъ, водятся: осы, слѣпни, не много дикихъ пчелъ, шмели, бабочки, стрекозы, кузнечики, комары, мухи, мошки, жуки, муравьи и земляные черви (\*\*).

### К л и м а т ъ.

Московская губернія, лежащая на высотѣ 550 футъ надъ уровнемъ моря, пользуется умѣреннымъ и весьма здоровымъ климатомъ; перемены погоды никогда не бываютъ очень быстры, но холода начинаютъ постепенно увеличиваться, съ ноября мѣсяца, доходятъ до высшей точки въ декабрѣ, или январѣ (до  $-22^{\circ}$ ), потомъ температура начинаетъ возвышаться, переходитъ въ теплую въ апрѣлѣ и достигаетъ наибольшей степени жару въ іюлѣ (до  $+20^{\circ}$ ). Весна начинается нѣсколько позже весенняго равноденствія, деревья начинаютъ наливаться не ранѣе апрѣля; рѣки трогаются нѣсколько ранѣе поло-

(\*) О домашнихъ животныхъ будетъ сказано въ статьѣ о промышленности.

(\*\*) Осенью 1847 г., показались особые черви сѣраго цвѣта, почти въ вершокъ длины и въ палецъ толщины, которые покрывали сплошнымъ слоемъ не только поля, но даже и улицы Москвы; черви эти истребили озимыя поля почти всей губерніи.

вины апрѣля мѣсяца и замерзаютъ къ концу октября, весьма рѣдко позже; снѣгъ большею частью выпадаетъ въ то же время, иногда въ половинѣ ноября и даже въ концѣ этого мѣсяца; морозы начинаются въ октябрѣ. Разграничить конецъ весны и начало лѣта, а также конецъ лѣта и начало осени довольно трудно; но большею частью можно считать, что къ концу марта начинается таять снѣгъ, къ концу апрѣля деревья покрываются первою зеленью, цвѣтутъ въ майѣ; хлѣбъ созрѣваетъ въ июлѣ, плоды въ августѣ; въ июнѣ начинаются жары, во второй половинѣ сентября—заморозки, къ концу ноября устанавливается зимній путь; бываютъ однако исключенія, такъ въ 1847 г. холода начались во второй половинѣ ноября, снѣгъ выпалъ только въ концѣ мѣсяца; зимній путь установился въ началѣ декабря, а въ слѣдующемъ 1848 г. 25 марта тронулись рѣки и весна появилась такъ быстро, что къ 1 апрѣлю снѣгъ лежалъ только въ лѣсахъ, деревья же и поля начали покрываться зеленью. Въ Московской губернии, не прорѣзанной горами, не замѣчается большой разности въ климатѣ различныхъ ея уѣздовъ; онъ во всей губернии одинаковъ, исключая сѣверныхъ, болотистыхъ частей, гдѣ осенью бываютъ сильные туманы.

Изъ 26 лѣтнихъ наблюдений съ 1820 до 1846 года, произведенныхъ при Московской обсерваторіи, по вычисленію г. профессора Спаскаго оказывается что средняя годовая температура воздуха равняется въ Москвѣ  $+3,58^{\circ}$  реомюра; самая высокая доходитъ до  $+17^{\circ}39$  около половины іюля; самая низкая до  $-10^{\circ},18$  въ началѣ декабря.

Температуры мѣсяцевъ суть слѣдующія:

	Низшая.	Высшая.	Средняя.	Измѣняемость средней темпе- ратуры въ про- долженіи 26 лѣтня періода.
Январь . . .	$-13,70^{\circ}$	$-3,62^{\circ}$	$-8,00^{\circ}$	2,33 <sup>o</sup>
Февраль . . .	$-11,37$	$-0,79$	$-6,90$	1,91
Мартъ . . .	$-6,48$	$+1,81$	$-2,56$	1,28
Апрѣль . . .	$+0,95$	$+6,64$	$+3,86$	1,19
Май . . .	$+6,36$	$+13,32$	$+9,86$	1,29
Іюнь . . .	$+9,85$	$+17,61$	$+13,36$	1,30
Іюль . . .	$+13,10$	$+18,40$	$+15,40$	1,11
Августъ . . .	$+10,75$	$+18,07$	$+14,08$	1,22
Сентябрь . . .	$+7,04$	$+12,60$	$+9,40$	1,01

Октябрь . . .	+ 0, 80	+ 5, 86	+ 3, 43	1, 12
Ноябрь . . .	— 6, 34	+ 0, 86	— 2, 24	1, 37
Декабрь . . .	— 14, 65	— 1, 84	— 6, 82	2, 34
Среднія годовыя	+ 2, 68	+ 4, 75	+ 3, 58	0, 50

Изъ таблицы этой видно что температура зимнихъ мѣсяцевъ гораздо непостояннѣ лѣтнихъ; хотя оттепли бываютъ не часто, но сильные морозы иногда значительно понижаютъ температуру на нѣсколько дней; въ особенности замѣчательны морозы около 9-го и 25-го декабря, около 6-го января и 3-го февраля, такъ что, изъ тѣхъ же 26 лѣтнихъ наблюдений, замѣчено что средняя температура пяти дней, около 9-го декабря, понижается до  $-10, 18^{\circ}$  тогда какъ средняя температура предъидущихъ и послѣдующихъ пяти дней не была ниже  $-4, 48^{\circ}$ :

Расчитывая температуру по временамъ года, оказывается что:

	Зимой.	Весной.	Лѣтомъ.	Осенью.
Наибольшая . . .	— 3, 03	+ 5, 60	+ 17, 39	+ 5, 28
Наименьшая . . .	— 11, 15	+ 0, 89	+ 11, 89	+ 1, 83
Средняя . . . . .	— 7, 25	+ 3, 72	+ 14, 33	+ 3, 53

Должно замѣтить что такъ какъ наблюдения производились только три раза въ сутки: въ 8 часовъ утра, въ 2 и въ 10 часовъ по полудни, то всѣ выведенныя среднія числа градусовъ нѣсколько выше дѣйствительныхъ.

Относительно перемѣнъ температуры, изъ тѣхъ же наблюдений видно, что онѣ быстрѣ весной и осенью; самое быстрое повышение происходитъ въ апрѣлѣ, а пониженіе въ октябрѣ мѣсяцахъ, самое медленное—въ декабрѣ и июлѣ. По этому, весной и осенью, болѣе бываетъ простудъ, а иногда и другихъ болѣзней, какъ то лихорадка, скорлатина, и коклюшъ; замѣчено также что холера была сильнѣе осенью и весной. Противу болѣзней, преимущественно развивающихся въ помянутыя времена года, особыхъ мѣръ, кромѣ осторожности, никакихъ не принимается, но и мѣры осторожности болѣе наблюдаются въ высшемъ классѣ населенія; въ низшемъ же классѣ на нихъ почти во все не обращаютъ вниманія: дѣятельная жизнь и физическій трудъ простаго народа избавляетъ его отъ вліянія перемѣны погоды.

Относительно барометрическихъ наблюдений, выводы г. профессора Спасскаго показываютъ что средняя годовая высота онаго (изъ наблюдений съ 1838 по 1846 годъ,) есть 745, 05 миллиметра; наибольшая разность 8, 38 миллиметра, наибольшая высота, которой онъ

достигаетъ въ декабрѣ мѣсяцѣ, равняется 748, 38 миллиметровъ; а наименьшая въ іюнѣ 740 миллиметровъ; съ іюня до сентября включительно барометръ постепенно возвышается и доходитъ до 747, 66 мил., въ октябрѣ средняя высота его ниже сентябрьской 746, 27 миллиметр., а съ октября онъ опять возвышается до декабря; послѣ сего барометръ начинаетъ понижаться до іюня, но въ маѣ мѣсяцѣ, подобно какъ и въ октябрѣ, онъ измѣняетъ общій ходъ свой и нѣсколько возвышается.

Постоянныхъ, или періодическихъ вѣтровъ въ Московской губер. незамѣчено, однако изъ наблюдений за пять лѣтъ съ 1839 до 1844 видно, что:

Зимой чаще другихъ дуетъ	Ю. В.	вѣтеръ и рѣже	В.
Весной . . . . .	С. З.	. . . . .	В.
Лѣтомъ. . . . .	С. З.	. . . . .	В.
Осенью. . . . .	Ю. З.	. . . . .	В.
Въ продолженіи года. . . . .	Ю. З.	. . . . .	В.

такъ что среднимъ направленіемъ вѣтра, съ большею вѣрностію, можно принять юго-западное: зимою  $25^{\circ}$ , весною  $61^{\circ}$ , лѣтомъ  $79^{\circ}$ , осенью  $30^{\circ}$ , а среднее годовое  $47^{\circ}$ , (при этомъ принимается квадрантъ разделенный на  $100^{\circ}$ ); напряженіе вѣтровъ относится къ 1000: зимою какъ 201, весною какъ 121, лѣтомъ какъ 152, осенью какъ 208, въ годъ какъ 154. — Зимою, южные вѣтры преобладаютъ надъ сѣверными и западные надъ восточными; это преобладаніе постепенно уменьшается къ лѣту, и въ это время года иногда преобладаетъ сѣверный вѣтеръ, но къ осени онъ опять уступаетъ южному.

Качество этихъ вѣтровъ есть слѣдующее:

Зимой, самый холодный	С. В.,	самый теплый	Ю.
Весной — — — — —	С. З.	— — — — —	Ю.
Лѣтомъ — — — — —	З.	— — — — —	Ю. В.
Осенью — — — — —	С. З.	— — — — —	Ю.

Къ этому должно прибавить что восточные вѣтры сухи и погода при нихъ ясна; западные, на оборотъ, сыры и погода при нихъ пасмурнѣе, такъ что зависимость ясности и пасмурности погоды отъ направленія вѣтра, для Москвы, подлежитъ тѣмъ же законамъ какъ и для большей части Европы.

Сравнивая преобладающее направленіе вѣтровъ, въ различныя времена года съ зависящимъ отъ этого направленія измѣненіемъ градусовъ термометра, должно замѣтить что зимою и осенью чаще дуетъ теплый вѣтеръ; весною же и лѣтомъ чаще холодный. Такъ что зимніе холода не усиливаются направленіемъ вѣтра, но чаще

умѣряются имъ; то же заключеніе должно вывести и о сильныхъ жарахъ.

По недостатку долготѣнныхъ наблюдений, а еще болѣе по весьма ограниченному числу ихъ, въ продолженіи сутокъ, изъ метеорологическихъ таблицъ нельзя вывести заключенія о дождяхъ, снѣгахъ и грозахъ; за неимѣніемъ точныхъ наблюдений, должно ограничиться показаніями старожиловъ, которые говорятъ что первые дожди выпадаютъ въ апрѣлѣ мѣсяцѣ и въ продолженіи весны, лѣта и осени перемежаются ясною погодою; конецъ октября по большей части дождливъ; періодовъ же дождей и засухи, рѣзко обозначающихся, не бываетъ, или по крайней мѣрѣ они случаются въ довольно рѣдкіе годы и то не повсемѣстно. Вообще же, состояніе погоды, съ весны и до осени, благопріятствуетъ всѣмъ растеніямъ. Грозы бываютъ въ іюлѣ и началѣ августа; если брать среднія числа за нѣсколько лѣтъ, то число грозъ на всякій годъ незначительно; но грозы распредѣляются весьма не равномерно: въ иной годъ онѣ почти ежедневны въ продолженіи двухъ недѣль, а бывали и такіе годы, въ которые, во все лѣто, гроза слышна была разъ девять. Градъ есть также явленіе не очень частое въ Московской губерніи. Туманы не повсемѣстны; въ сырую осень, по утрамъ, появляются они и въ мѣстахъ сухихъ и возвышенныхъ, но такихъ годовъ надо считать не болѣе двухъ на 10 лѣтній періодъ. Въ сѣверныхъ же, болотистыхъ мѣстахъ Дмитровскаго, Клинскаго и Волоколамскаго уѣздовъ, а также близъ границы Владимірской губерніи туманы, по утрамъ, довольно сильны, въ продолженіи всей весны и осени; иногда они бываютъ такъ густы что въ пяти шагахъ трудно различать предметы и, въ сырую погоду, разсѣваются только около полудня. Естественныя произведенія губерніи не такъ однако нѣжны чтобы терпѣли сильный вредъ отъ тумановъ.

Снѣга выпадаютъ около половины ноября и начинаютъ таять въ концѣ марта; количество снѣга, покрывающаго землю, весьма достаточно для предохраненія оной отъ зимнихъ морозовъ, очень сильныхъ и продолжительныхъ; мятелей въ зимнее время не замѣчается. Зимній путь устанавливается въ концѣ ноября; дороги до половины зимы весьма хороши, но потомъ, отъ значительнаго числа обозовъ, движущихся со всѣхъ сторонъ къ Москвѣ, онѣ портятся такъ что и шоссе, не смотря на исправленіе онаго, бывается избито ухабами. Кромѣ Оки, Волги и Москвы, рѣки, орошающія Московскую губернію, въ нижнихъ частяхъ своихъ, незначительны и потому покрываются льдомъ вскорѣ послѣ первыхъ морозовъ. Ока, Волга и

Москва покрывается толстою ледяною корою около половины октября; Ока позже другихъ; путь по рѣкамъ, зимой, совершенно безопасенъ и всегда предпочитается береговой дорогѣ. На Окѣ остаются однако нѣкоторыя мѣста, покрытыя тонкимъ льдомъ (польшы); онѣ обыкновенно огораживаются елками, которыми также обозначаются зимой и проселочныя дороги.

Вскрываются рѣки въ началѣ апрѣля; волнистой мѣстности и обилію лѣсовъ должно приписать чрезвычайное возвышеніе весеннихъ водъ, особенно замѣтное въ притокахъ Волги. Не смотря на высокіе берега многихъ рѣкъ, вода на нѣсколько дней выходитъ изъ нихъ; но волнистая мѣстность способствуетъ также и скорой убыли воды.

Количество атмосферной воды, выпадающей въ продолженіи года, старался опредѣлить профессоръ Двигубскій; опыты его съ 1820 по 1828 годъ показали: 1) что количество этой воды можетъ быть выражено столбомъ вышиною въ 26,994 англійскихъ дюйма, 2) что распредѣленіе ее по временамъ года есть слѣдующее: зимой 5,386; весной 6,749; лѣтомъ 8,581; и осенью 6,278; но несовершенство инструмента и невозможность производить наблюденія во многихъ пунктахъ, не позволяютъ принять вычисленіе общей сложности воды за весьма точное, и только отношеніе количества, падающей воды по временамъ года, можно считать за достаточно вѣрное. Почти то же должно сказать и о вычисленіяхъ относительно вѣтра.

О землетресеніи въ Москвѣ упоминается въ лѣтописяхъ только одинъ разъ; оно было 1 октября 1445 года.

Направленіе вѣтровъ, средняя температура воздуха и средняя высота барометра показываютъ что климатъ Московской губерніи довольно постояненъ, умѣренъ, а слѣдовательно и здоровъ. Сравнивая Москву съ другими пунктами, лежащими на одной широтѣ съ нею: Единбургомъ, Копенгагеномъ, Тильзитомъ, Казанью и Иркутскомъ, находимъ что ихъ средняя температура, которую можно принять за мѣрило климата, находится въ слѣдующихъ отношеніяхъ:

	Сред. темп.		Сред. темп.
Эдинбургъ . . .	+ 6, 80°.	Москва . . .	+ 3, 37°.
Копенгагенъ . . .	+ 6, 49°.	Казань . . .	+ 1, 57°.
Тильзитъ . . .	+ 5, 14°.	Иркутскъ . . .	+ 0, 25°.

Но въ маѣ, іюнѣ, іюлѣ и августѣ мѣсяцахъ средняя температура Москвы выше температуры мѣстъ, лежащихъ къ западу; годичная измѣняемость температуры Копенгагена; менѣе измѣняемости оной въ Тильзитѣ и Казани и болѣе—чѣмъ въ Эдинбургѣ и Иркутскѣ.

По временамъ же года, измѣняемость слѣдуетъ такому порядку: зимой и осенью, начиная съ большей: Эдинбургъ, Копенгагенъ, Тильзитъ, Москва, Казань и Иркутскъ; лѣтомъ и весной: Москва, Копенгагенъ, Тильзитъ, Казань, Иркутскъ и Эдинбургъ. Слѣдовательно, температура измѣняется въ Москвѣ болѣе нежели въ другихъ мѣстахъ, на одной широтѣ съ нею лежащихъ, лѣтомъ, когда эти частыя перемѣны не такъ вредны для здоровья, а зимой и осенью, когда наиболѣе является болѣзней отъ перемѣнчивости погоды, въ отношеніи этой перемѣнчивости Москва занимаетъ 4-е мѣсто.

## ЖИТЕЛИ

### ОБЩЕЕ ЧИСЛО.

По свѣдѣніямъ, собраннымъ въ земскихъ судахъ и городническихъ правленіяхъ, а также въ канцеляріи Московскаго оберъ-полицеймейстера, число жителей въ Московской губ. простирается до 786,202 д. муж. и 730,347 д. жен. пола, всего 1,516,549 душъ (\*). Все это населеніе состоитъ изъ Русскихъ, за исключеніемъ весьма небольшого числа Татаръ, Евреевъ и другихъ иностранцевъ, проживающихъ въ городахъ, преимущественно въ Москвѣ.

### ПРАВЫ И ОЧЕРКИ БЫТА.

Близость столицы и промышленное направление губерніи не могли не имѣть вліянія на нравы и обычаи жителей.

Дворянство, особенно богатое, рѣдко проводитъ круглый годъ въ своихъ помѣстьяхъ; нѣкоторые изъ дворянъ пріѣзжаютъ туда на лѣто, а иные, находясь на службѣ, или предоставляя распоряженія по имѣнію управляющему, навѣщаютъ свои имѣнія какъ бы случайно. Помѣстья Московской губ., принося болѣе дохода, нежели помѣстья другихъ губерній, даютъ возможность къ большимъ удобствамъ жизни дворянъ, чему также не мало способствуетъ и близость столицы; это послѣднее обстоятельство много также помогаетъ къ улучшенію сельскаго хозяйства, ибо произведенія каждой отрасли онаго находятъ удобный сбытъ въ Москвѣ, такъ что и небольшія помѣстья Московской губерніи приносятъ еще достаточный доходъ, въ сравненіи съ такими же помѣстьями другихъ губерній. Изъ показаній земскихъ судовъ усматривается что число мелкопомѣстныхъ дворянъ, т. е. владѣющихъ менѣе нежели 100 душами муж. пола, составляетъ болѣе по-

(\*) По отчету Г. Московскаго Гражданскаго Губернатора, за 1852 г., число душъ въ Московской губерніи: мужскаго пола 803,159 и женскаго 745,353.



ловины всего числа дворянъ губерніи; а именно 1,483 чел.; на каждаго изъ нихъ приходится по 44 д. муж. пола; 398 дворянъ владѣютъ имѣніями отъ 100 до 200 д. и составляютъ  $\frac{1}{4}$  часть всего дворянства; на каждаго приходится по 128 д.; 248 человекъ, т. е.  $\frac{1}{8}$  часть всего дворянства губерніи владѣютъ имѣніями отъ 200 до 500, д. на каждаго приходится по 310 д.; 52 помѣщика или  $\frac{1}{40}$  часть дворянства владѣетъ отъ 500 до 1,000 д.; на каждаго приходится 695 д., а помѣстья 35 дворянъ имѣютъ болѣе 1,000 душъ, на каждаго приходится по 1,585 д. м. пола; эти послѣдніе дворяне составляютъ только  $\frac{1}{60}$  часть всего числа помѣщиковъ.

Сношенія помѣщиковъ съ Москвою весьма часты; многіе постоянно живутъ въ столицѣ, имѣя тамъ свои дома и пріѣзжая въ деревню только для надзора за работами; но чѣмъ бѣднѣе помѣщикъ, тѣмъ рѣже посѣщаетъ онъ Москву, безъ надобности, и тѣмъ постояннѣе живетъ въ своей деревнѣ, предпочитая эту жизнь жизни уѣздныхъ городовъ, которая, даже и въ зимнее время, мало оживляется стѣздами. За весьма малымъ исключеніемъ, только служба по выборамъ, а не удобства городской жизни, заставляетъ дворянъ переселяться временно въ уѣздные города.

Большая часть помѣщиковъ старается уменьшить, по возможности, число дворовыхъ людей, обращая ихъ на пашню, или отпуская на оброкъ, и оставляя только необходимое число для прислуги. Число дворовыхъ въ деревняхъ считается, во всей губерніи, до 12,923 чел. муж. пола, и 14,037 чел. жен. пола, что составляетъ на каждаго помѣщика 6 чел. съ небольшимъ муж. пола; считая же дворянъ обоюга пола съ дѣтьми, живущихъ только въ деревняхъ; на каждаго придется по 9 чел. дворовыхъ; въ Москвѣ считается при господахъ 13,411 чел. муж. пола и 9,081 жен. пола, что составляетъ, считая съ дѣтьми, на каждаго изъ господъ мужскаго и женскаго пола по 2, 6 чел. дворовыхъ обоюга пола, считая послѣднихъ также съ дѣтьми. Не считая же дѣтей помѣщиковъ и ихъ дворовыхъ, число прислуги будетъ по 3, 4 человекъ—на каждаго помѣщика. По паспортамъ, въ Москвѣ считается дворовыхъ людей до 23,160 муж. и 12,174 жен. пола. Если половина сихъ послѣднихъ нанимается въ услуженіе дворянамъ, то прибавивъ это число къ дворовымъ людямъ, живущимъ при господахъ, и выключая дѣтей, найдемъ что на каждаго дворянина придется по 6, 5 чел. дворовыхъ. Эти числа показываютъ что жизнь дворянъ, какъ въ деревняхъ Московской губерніи, такъ и въ самой Москвѣ, далеко отошла отъ того барства, когда толпы слугъ, ни чѣмъ не занятыхъ, составляли какъ бы не-

обходимую принадлежность каждаго знатнаго дома. Здѣсь еще многіе помнятъ то время, когда у богатыхъ баръ въ Москвѣ жило по 200 и даже по 500 чел. двори.

Купечество Московской губерніи весьма богато; распределение его по городамъ не равномерно; первое мѣсто въ этомъ отношеніи принадлежитъ Москвѣ, гдѣ считается до 10,000 чел. купечества муж. пола; второе мѣсто занимаютъ Серпуховъ и Коломна; въ первомъ считается 1,654, а во второмъ 1,244 чел. купцовъ, потомъ слѣдуетъ г. Верея, число купцовъ котораго доходитъ до 513 чел., далѣе идутъ г. г. Дмитровъ, Можайскъ, Бронницы, Подольскъ, Клинь, Руза, Волоколамскъ и Звенигородъ; въ Богородскѣ же купцовъ не болѣе 25, за то въ уѣздѣ онаго проживаетъ ихъ до 400 чел.; въ Бронницкомъ уѣздѣ купцовъ считается до 150, а въ Звенигородскомъ съ заштати. г. Воскресенскомъ до 115 чел. Купцы проживаютъ и въ другихъ уѣздахъ, но число ихъ незначительно; большая часть изъ нихъ записаны въ 3-ю гильдію. Городское купечество принадлежитъ ко всѣмъ тремъ гильдіямъ. Всего купечества считается: 1,206 чел. почетныхъ гражданъ; 701 чел. 1-й гильдіи; 1,238—2-й гильдіи; и 14,161—3-й гильдіи. Почти все купечество 1-й гильдіи принадлежитъ Москвѣ; ей же принадлежитъ и  $\frac{3}{4}$  почетныхъ гражданъ. Нравы и обычаи жизни купцовъ весьма различны, смотря по богатству и, еще болѣе, по степени личнаго ихъ образованія. Богатое купечество даетъ весьма хорошее воспитаніе своимъ дѣтямъ дома, или помѣщая ихъ въ гимназіи, частные пансіоны и университетъ. Получившіе образованіе, дѣти купцовъ, или поступаютъ на государственную службу, преимущественно военную, или остаются въ званіи купцовъ и, продолжая торговлю, ни сколько не отличаются въ образѣ жизни отъ дворянъ; но къ сожалѣнію число такихъ купцовъ не велико. Въ настоящее время, еще не все богатое купечество отличается хорошимъ образованіемъ; большая часть стариковъ, которые сами нажили состояніе, или оборотами сильно увеличили отцовское наслѣдіе, остаются въ прежней патріархальной простотѣ и, въ образѣ жизни и понятіяхъ своихъ, ни сколько не отличаются отъ другихъ купцовъ; такъ на примѣръ: употребляя на свой костюмъ и особенно на костюмъ своихъ женъ очень дорогія матеріи, они придерживаются стараго покроя платья; то же можно сказать о ихъ столѣ и другихъ условіяхъ жизни, оставшейся совершенно въ прежней формѣ. Въ самой Москвѣ многіе изъ весьма богатыхъ купцовъ еще строго придерживаются старовѣрства и даже раскола. Въ купечествѣ не очень богатомъ и особенно въ мелкомъ

мало замѣтно развитія образованности, кромѣ грамотности; домашній бытъ ихъ мало измѣняется и остается почти въ такомъ видѣ въ какомъ онъ былъ нѣсколько десятковъ, и даже болѣе, лѣтъ назадъ. Не прихотливые въ своей жизни и постоянно занятые торговыми дѣлами, купцы присутствуютъ большею частью лично въ своихъ лавкахъ, не чувствуютъ никакой необходимости измѣнять условія своей жизни; «изстари такъ ведется; отцы и дѣды наши жили также, да нажили богатство, и намъ такъ жить хорошо» говорятъ они, и наблюдаютъ только чтобы въ домѣ все шло въ порядкѣ и всего было довольно. Какъ о прекрасной чертѣ нравовъ купцевъ, должно замѣтить что они строго соблюдаютъ установленія церкви и всѣ ея обряды; въ торговыхъ дѣлахъ наблюдаютъ большую честность, и условія, заключаемая на словахъ, также вѣрны какъ и заключаемая на бумагѣ; къ послѣднему они прибѣгаютъ только въ весьма важныхъ случаяхъ. Между этимъ купечествомъ также много распространено старообрядцевъ и раскольниковъ.

Сословіе *мѣщанъ* въ Московской губерніи весьма обширно; ихъ считается до 59,800 чел. муж. и 54,340 жен. пола; но какъ занятія и образъ жизни этого сословія весьма близко подходятъ къ занятіямъ мелкаго купечества, то и переходъ изъ одного сословія въ другое бываетъ весьма часто; мѣщане живутъ преимущественно въ городахъ, а также въ Павловскомъ посадѣ и въ нѣкоторыхъ селахъ; образъ жизни ихъ отчасти обусловливается мѣстомъ жительства и занятіемъ; такъ, жизнь мѣщанъ городскихъ, производящихъ мелочную торговлю, сходствуетъ съ жизнію небогатыхъ купцовъ; бытъ же мѣщанъ, проживающихъ въ уѣздахъ, ближе подходитъ къ крестьянскому.

Сословіе это не имѣетъ опредѣленнаго занятія въ Москвѣ; составляетъ оно преимущественно классъ ремесленный и отчасти ведетъ незначительную торговлю; но не имѣя капиталовъ, перекупаетъ и перепродаетъ товары. Многіе изъ мѣщанъ работаютъ на фабрикахъ, частью занимаются огородничествомъ и извозомъ. Мѣщанинъ избираетъ себѣ занятіе по силѣ и способностямъ и большею частью только въ состояніи пропитать себя и семью; если же случается скопить ему капиталъ, то онъ записывается въ купцы для увеличенія торговли большими оборотами; потому то между мѣщанами и рѣдко встрѣчаются люди зажиточные. Въ уѣздныхъ городахъ мѣщане имѣютъ осѣдлость, свои дома и иногда обширное хозяйство и избираютъ какое либо занятіе, но сословіе мѣщанъ во всей Московской губерніи, относительно, малочисленнѣе нежели въ самой Мо-

сквѣ гдѣ считается ихъ до 40,300 чел. муж. пола, а потому эти послѣдніе заслуживаютъ особеннаго вниманія.

Четвертая доля Московскихъ мѣщанъ имѣетъ свои собственные дома, а  $\frac{3}{4}$  нанимаютъ себѣ небольшія комнатки; тѣ и другіе помѣщаются большею частью на концахъ города, въ особенности въ Рогожской, Серпуховской, Лефортовской и Сущевской частяхъ, гдѣ число домовъ, принадлежащихъ мѣщанамъ, доходитъ, въ каждой, отъ 200 до 300; въ центрѣ города ихъ не много; такое размѣщеніе на отдаленныхъ концахъ города, а еще болѣе недостатокъ собственныхъ жилищъ у людей, постоянно пребывающихъ въ одномъ городѣ, ясно свидѣтельствуютъ о бѣдности всего сословія; еще лучшимъ доказательствомъ тому можетъ служить раздѣленіе ихъ по роду занятій: изъ 40,300 человекъ въ 1847 г. только 2,400 занимались мелочною торговлею, 120 имѣли домашнія фабрики, т. е. ткацкіе станы и т. п. 940 чел. записаны были въ цѣхи, 160 чел. занимались извозомъ, и около 13,000 чел. взяли билеты на наемъ въ разныя должности.

Причисляя и этихъ послѣднихъ къ людямъ, имѣющимъ постоянное занятіе, для пропитанія своего, находимъ что число мѣщанъ, избравшихъ опредѣленный родъ жизни и обезпечивающихъ свое существованіе опредѣленнымъ трудомъ, не превосходитъ 16,000, что составляетъ только  $\frac{2}{5}$  сословія Московскихъ мѣщанъ, а  $\frac{3}{5}$ , т. е. 24,000 ищутъ случая нажить себѣ, какимъ нибудь изворотомъ, хотя небольшія деньги: скупаютъ старое лоскутье и сапоги и перепродаютъ ихъ нѣсколькими гривнами дороже. На толкучемъ рынкѣ, у Сухаревой башни, а по Воскресеньямъ подъ Новинскимъ толпятся эти торгорцы вѣтошекъ и разнаго хлама. Весьма многіе, такъ называемые кулаки, или перекупы, встрѣчаютъ у заставы обозы съ хлѣбомъ, покупаютъ оный, не имѣя гроша въ карманѣ, и потомъ продаютъ на болотѣ (хлѣбномъ базарѣ) отъ своего имени; но крестьяне, часто посѣщающіе Москву, а также и самые купцы не допускаютъ вмѣшательства такихъ посредниковъ.

Кромѣ кулаковъ, есть еще сводчики, которые стараются разузнать не нужно ли кому что продать или купить, и съ продавца и покупателя получаютъ заранѣе условленную плату, если съумѣютъ уладить дѣло; но такъ какъ это не всегда удается, то они, подъ разными предлогами, выманиваютъ деньги впередъ, въ счетъ условленной цѣны и не всегда возвращаютъ ихъ; часто предметомъ продажи сводчиковъ бываютъ дома въ Москвѣ, лѣсныя рощи и деревни; еще чаще являются сводчики съ предложеніями небывалой продажи, выпрашиваютъ денегъ для вѣрнѣйшаго о ней развѣдыванія, и скрыва-

ются, или объявляютъ что покупка состояться не можетъ. Во всѣхъ сдѣлкахъ они очень осторожны, избѣгаютъ преслѣдованія полиціи, изобрѣтая постоянно новые, большею частью неодобрительные, способы для добыванія денегъ; рѣдко однако посягаютъ они на преступленія: въ 1845 г. изъ числа мѣщанъ присуждено обществомъ въ отдачу въ рекруты 17 человекъ; по суду сослано въ арестанскія роты 12, и на поселеніе 7 человекъ; за менѣе важные проступки попадаютъ въ полицію около 2,000 чел. муж. пола, въ томъ числѣ за пьянство, бродяжничество, прошеніе милостыни и буйство до 1,800 человекъ.

*Крестьяне.* Малопродуктивная почва Московской губерніи едва производитъ достаточное количество хлѣба, для прокормленія крестьянъ, почему всѣ они, за весьма малымъ исключеніемъ, обращаются къ разнымъ промысламъ; многіе уходятъ на зиму на заработки, а нѣкоторые, нанимая за себя батраковъ, круглый годъ остаются на фабрикахъ, или занимаются извозомъ; большая половина крестьянъ даже продаетъ на зиму своихъ лошадей и снова покупаетъ ихъ весной. Вообще, Московскіе крестьяне не охотно принимаются за работы, требующія большихъ физическихъ трудовъ, почему, лѣтомъ, въ губерніи является весьма большое число крестьянъ Смоленской и Псковской губерній, нанимающихся для добыванія камня, копанія канавъ и т. п. работъ. Помѣщичьи крестьяне не всѣ изходятся на господской запашкѣ, но отпускаются на оброкъ, съ сохраненіемъ земли, что также даетъ имъ возможность обращаться къ промысламъ. Частыя отлучки крестьянъ изъ своихъ домовъ и долгое пребываніе на фабрикахъ приучаетъ этотъ классъ къ нѣкоторымъ прихотямъ, мало свойственнымъ крестьянскому быту, увлекаетъ въ разгульную жизнь и другіе пороки, которые заносятся фабричными и въ селенія; но съ другой стороны посѣщеніе городовъ развиваетъ умственныя способности крестьянъ и мало по малу искореняетъ нѣкоторыя предрасудки и повѣрья.

Домашняя жизнь крестьянъ довольно опрятна; курныя избы съ нѣкотораго времени замѣняются бѣлыми, т. е. съ трубами, и теперь можно считать послѣднихъ болѣе половины; постройка избъ довольно просторна; часто встрѣчается внутри главной избы перегородка, отдѣляющая печь, и деревянные полы; у многихъ крестьянъ, особенно въ лѣсистыхъ мѣстахъ, на улицу выходятъ по двѣ избы и имѣется еще особая, теплая изба (коптелка), для помѣщенія телятъ, ягнятъ и домашнихъ птицъ, на зимнее время; только весьма бѣдные крестьяне не имѣютъ коптелки и помѣщаютъ телятъ и про-

чихъ животныхъ въ той же избѣ гдѣ живутъ сами. На большихъ дорогахъ и на шоссе, большая часть избъ выстроены въ два этажа; наружный фасадъ убранъ рѣзными украшеніями и раскрашенными ставнями; передъ избой, или за нею, находятся анбары и другія, небольшія постройки; дворы большею частью довольно обширны и покрыты до половины; многія избы крыты тесомъ, а нѣкоторыя даже и черепицею. Въ домашнемъ быту, крестьяне не прихотливы, но въ богатыхъ селеніяхъ и особенно на большихъ дорогахъ, во всякомъ домѣ найдется самоваръ. Будничный костюмъ крестьянъ довольно простъ, но въ праздникъ каждый старается принарядиться въ синій кафтанъ, съ краснымъ кушакомъ; шапку многіе замѣняютъ поярчатой шляпой; одежда женщинъ богаче; шелковой сарафанъ, кисейная рубашка, ленты въ косѣ, у незамужнихъ, и шитый золотомъ повойникъ, у замужнихъ, составляютъ щегольство, на которое крестьяне часто тратятъ деньги свыше своего состоянія.

Обычай и характеръ простого народа болѣе видны въ праздники. Приходскіе праздники въ Московской губерніи не очень шумны, зимніе мало посѣщаются, ибо большая часть крестьянъ находится на фабрикахъ; лѣтомъ всѣ заняты работой въ полѣ; но если праздникъ случится въ свободное время, то онъ продолжается иногда нѣсколько дней. Наболѣе шумно празднуется Святая недѣля; къ этому времени, на всѣхъ фабрикахъ, хозяева расчитываются съ своими рабочими, и послѣдніе, погулявъ въ городѣ, или на фабрикѣ, гдѣ всегда на это есть возможность, приносятъ домой свой заработокъ и удѣляютъ часть его на гулянье. Къ этому празднику обыкновенно устраиваются качели и пр. Но веселье, въ каждомъ домѣ, начинается не прежде какъ по принятіи образовъ, которые обновляются по всему приходу, такъ что жители тѣхъ деревень, которыя священникъ успѣваетъ посѣтить только въ срединѣ недѣли, хотя и приходятъ на начавшіеся праздники, но остаются только зрителями и не участвуютъ въ забавахъ.

Кромѣ вина, пива и браги, на праздникахъ являются орѣхи, пряники и леденцы, приносимые разносчиками, или мастеровыми изъ городовъ; къ вечеру составляются хороводы, игры съ пѣснями, балалайками и гармониками; эти забавы, хотя оканчиваются на Свѣтой, но часто возобновляются въ продолженіи всей весны, по вечерамъ, послѣ полевыхъ работъ; иногда вся ночь проходитъ въ пѣсняхъ и гулянье парней съ молодками; въ Троицынъ день и Семикъ бывають большія гулянья въ деревняхъ; всѣ не женатыя молодые крестьяне и дѣвки, толпами, съ пѣснями и гармоника-

ми отправляются въ рощи завивать вѣнки. Съ осени, когда холодные и темные вечера не позволяютъ болѣе гулять на улицѣ, въ нѣкоторыя избы собираются тѣ же лица, на посидѣлки, гдѣ работы сопровождаются пѣснями.

Осень есть начало свадебъ; обычай заключать свадьбы по согласію родителей жениха и невѣсты постепенно выводится, и взаимный выборъ невѣсты и жениха предоставляется молодымъ людямъ. Сваты, или свахи являются въ домъ невѣсты и, съ разными прибаутками, объясняютъ предложеніе жениха: у васъ есть товаръ, говорятъ они, а у насъ купецъ, и родные невѣсты не прежде объявляютъ свое рѣшеніе, какъ послѣ трехъ предложеній жениха, что называется тремя запоями; потомъ приходитъ отецъ жениха съ виномъ, пропивать невѣсту, которая обязана плакать и просить своихъ родныхъ чтобы ее не пропивали, на винную чарочку. Потомъ слѣдуетъ сговоръ, или дѣвичникъ, въ домѣ невѣсты, съ пѣснями, угощеньемъ и подарками, со стороны жениха, всѣмъ гостямъ. Свадебный поѣздъ совершается на нѣсколькихъ тройкахъ и часто останавливается; поперегъ дороги бросаютъ бревно, или полѣно, и поѣздъ не можетъ проѣхать мимо, но долженъ откупиться виномъ. Послѣ свадьбы, всѣ возвращаются въ домъ молодаго, гдѣ пируютъ до вечера. Во время угощенья, подносится вино, и гости считаютъ обязанностію, попробовавъ вина, сказать *горько*, что заставляетъ молодыхъ цѣловаться. Слѣдующій день также сопровождается нѣкоторыми обрядами, послѣ того пируютъ еще дня три.

О жителяхъ по сословіямъ прилагается вѣдомость подъ № 3.

#### Д В И Ж Е Н І Е   Н А Р О Д О Н А С Е Л Е Н І Я .

Изъ прилагаемой здѣсь таблицы видно, что населеніе Московской губ. идетъ постоянно увеличиваясь; всякой почти годъ представляетъ избытокъ родившихся надъ умершими; избытокъ этотъ нарушался, только особыми болѣзнями, свирѣпствовавшими въ губерніи; но не смотря на весьма значительную смертность 1847 и 1848 годовъ, въ общей 11-ти лѣтней сложности, число родившихся обоюга пола превышаетъ число умершихъ, среднимъ числомъ въ годъ, почти на 3,000 человекъ: выключивъ же 1848 годъ, въ 10 лѣтней сложности, среднее число родившихся будетъ превышать число умершихъ, ежегодно болѣе нежели на 6½ тысячъ, не смотря на то, что тутъ приняты 1847 годъ, въ который холера уже значительно развилась въ губерніи, и 1840 и 1841 годы, въ которые смертность увеличивалась

отъ бывшихъ кровавыхъ поносовъ (\*). Изъ таблицы этой видно что ежегодное приращеніе населенія, среднимъ числомъ, въ 11 лѣтъ составляетъ около 2, 35<sup>00</sup>/<sub>00</sub>.

Г о д ы.	Число родившихся.	Число умершихъ.	Избытокъ родившихся надъ умершими.	Избытокъ умершихъ надъ родившимися.	Число браковъ.
1838.	61,128	51,348	9,744	«	11,530
1839.	65,007	54,005	11,002	«	12,158
1840.	54,117	56,853	«	2,736	8,891
1841.	55,193	70,541	«	15,348	12,931
1842.	59,443	53,055	6,388	«	14,059
1843.	62,345	49,221	13,134	«	12,342
1844.	65,495	49,691	15,804	«	14,200
1845.	65,791	53,861	11,930	«	13,089
1846.	65,871	55,340	10,513	«	12,414
1847.	66,420	60,088	6,332	«	12,951
1848.	67,914	102,761	«	34,847	14,810
Всего .	688,824	656,800	31,924	«	139,374

На 1 годъ, среднимъ числомъ, приходится . . . . .

61,611,27	59,709,09	2,902,18	«	12,670,36
-----------	-----------	----------	---	-----------

Что касается до отношенія половъ, то въ населеніи Московской губ. число жителей мужскаго пола относится къ числу женскаго какъ 125: 125; это отношеніе не всегда постоянно, хотя измѣненіе его не значительно.

Для показанія движенія населенія въ городахъ и уѣздахъ, подъ № № 4 и 5 прилагаются таблицы, составленныя за два года 1847 и 1848. Въ концѣ 1847 г. и весь 1848 г. въ Московской губ. свирѣпствовала холера, а потому и смертность въ губерніи увеличилась.

(\*) Чрезвычайные жары и неосторожность, при употребленіи воды, порождали эту болѣзнь и увеличивали смертность, во время лѣтнихъ, сельскихъ работъ.



## РАЗМѢЩЕНІЕ ЖИТЕЛЕЙ.

а) *Городскихъ:*

Въ Московской губерніи находится 13 уѣздныхъ городовъ (въ томъ числѣ и столица), одинъ заштатный и два посада; о числѣ домовъ въ каждомъ видно изъ прилагаемой здѣсь вѣдомости.

Города и по- сады.	Казен- ныхъ.		Об- щест- вен.		Частныхъ.		Общее число.		Освобожденныхъ отъ воинскаго постоя.
	Каменныхъ.	Деревянныхъ.	Каменныхъ.	Деревянныхъ.	Каменныхъ.	Деревянныхъ.	Каменныхъ.	Деревянныхъ.	
Москва . . . . .	336(*)	102	63	25	5,386	12,288	5,785	12,415(**)	Всѣ.
Подольскъ . . . . .	3	3	»	«	21	162	24	165	47
Серпуховъ . . . . .	2	1	5	8	172	766	179	773	322
Коломна . . . . .	11	2	20	9	363	937	394	948	442
Бронницы . . . . .	4	7	»	1	37	202	41	210	20
Богородскъ . . . . .	2	3	»	»	6	146	8	149	7
Дмитровъ . . . . .	2	2	1	5	13	540	16	547	44
Клинъ . . . . .	3	1	1	»	29	265	33	266	31
Волоколамскъ . . . . .	1	1	»	»	11	205	12	206	29
Руза . . . . .	3	4	»	»	15	334	18	338	32
Звенигородъ . . . . .	1	»	1	1	7	201	10	202	58
Верея . . . . .	1	1	4	»	125	760	130	761	30
Можайскъ . . . . .	1	»	1	»	55	283	57	283	45
Заштатн. Вос- кресенскъ . . . . .	»	»	»	»	»	103	»	103	»
Посадъ Троиц- ко-Сергіевскій . . . . .	»	»	»	»	12	552	12	552	»
Посадъ Пав- ловскій . . . . .	»	»	»	»	15	202	15	202	»

Въ Москвѣ, на каждый обывательскій домъ, приходится около 20 человѣкъ; но исключая крестьянъ, проживающихъ на Московскихъ фабрикахъ, придется на обывательскій домъ по 16 чел.; въ Подоль-

(\*) Въ томъ числѣ 5 дворцовъ.

(\*\*) — — — флигелей при домахъ 2,073 каменныхъ и 3,498 деревянныхъ.

скѣ по 11, въ Серпуховѣ по 13; въ Коломнѣ по 11; въ Богородскѣ по 27 обывателей на домъ, въ Бронницахъ 8 чел., въ Дмитровѣ около 10 чел., въ Клину по 13 человекъ, въ Волоколамскѣ около 8 чел., въ Рузѣ 6 чел., въ Звенигородѣ по 7 чел., въ Вереѣ 9 чел., въ Можайскѣ по 6 чел., въ Воскресенскѣ 10, въ Сергіевскомъ посадѣ 8, и въ Павловскомъ около 9 человекъ на домъ.

б) *Сельскихъ.*

Общее число дворовъ въ селеніяхъ Московской губерніи доходить до 134,684. (\*) Общее же число сельскихъ жителей обоого пола составляетъ 1,090,300 чел., на каждый дворъ приходится по 8 чел. обоого пола. Это же отношеніе населенія къ числу дворовъ сохраняется и въ большей части уѣздовъ, исключая весьма немногихъ; такъ въ Коломенскомъ уѣздѣ приходится по 12 чел. на одинъ дворъ, въ Рузскомъ, Звенигородскомъ и Серпуховскомъ нѣсколько болѣе 8 чел., отъ 8, 4 до 8, 7; въ Волоколамскомъ ровно 8, въ Московскомъ, Верейскомъ и Подольскомъ нѣсколько менѣе: около 7, 5; въ Богородскомъ, Клипскомъ и Бронницкомъ менѣе 7, въ послѣднемъ 6, 5. Число дворовъ по деревнямъ весьма не одинаково, — отъ 3 доходить до 360 дворовъ; большія селенія находятся преимущественно въ Богородскомъ уѣздѣ: с. Хотѣичи имѣетъ 360 дворовъ, въ нѣсколькихъ верстахъ отъ него сельцо Слободищъ—225 дворовъ, с. Успѣнское, въ восточной части уѣзда, имѣетъ 256 дворовъ, с. Купавна, на Нижегородскомъ шоссе, 334 двора; с. Фряново, въ сѣверо-западной части уѣзда, 310 дворовъ; оба имѣютъ замѣчательныя фабрики; въ Богородскомъ уѣздѣ 37 деревень имѣютъ болѣе 100 дворовъ; среднимъ же числомъ, въ уѣздѣ приходится 37 дворовъ на каждое селеніе.

Въ Бронницкомъ уѣздѣ, среднимъ числомъ, приходится 41 дворъ слишкомъ на одно селеніе; но самое большое число дворовъ не превышаетъ 200; такихъ селеній всего три: с. Новорожествено, на Москвѣ-рѣкѣ (191 дворъ), с. Рыболово тоже на Москвѣ-рѣкѣ (172 двора) и с. Бол.-Михайловская (177 дворовъ); во всемъ уѣздѣ 18 деревень имѣютъ болѣе 100 дворовъ; кромѣ трехъ упомянутыхъ, замѣчательны по величинѣ д. Кулакова (164 двора), Верхнее Мячково (168 дв.), с. Софьино (150 дв.), д. Рѣчицы (168 дв.), и близъ нее с. Гжель (122 дв.), оба на Касимовской дорогѣ.

(\*) По планамъ военной съемки Московской губерніи, общее число дворовъ въ селеніяхъ и деревняхъ 129,218.

Въ Коломенскомъ уѣздѣ среднее число дворовъ на каждое селеніе болѣе 37; но въ немъ, также какъ и въ Бронницкомъ, нѣтъ деревень въ 200 дворовъ, и всего 20 деревень имѣютъ болѣе 100 дворовъ; изъ нихъ замѣчательны: Бѣлые Колодези на Окѣ 200 дворовъ, с. Лысцево 150 дворовъ, с. Мячково 190 и торговое село Малино 166 дворовъ.

Въ Московскомъ уѣздѣ, среднее число дворовъ на селеніе доходить до 27; 8 деревень имѣютъ болѣе 100 дворовъ; замѣчательны: Выхонь 120, сл. Коломенская 120 с. Кожухово 121, с. Озерецкое 127, с. Измайлово 135 и д. Вантѣева 198 дворовъ.

Среднее число дворовъ на одно селеніе въ Серпуховскомъ уѣздѣ, то же какъ и въ Московскомъ; въ этомъ уѣздѣ только въ 6 деревняхъ число дворовъ болѣе 100; замѣчательнѣе другихъ: с. Хотунь, 213 дворовъ; д. Заборья въ 203; и Бѣлопесоцкая слобода въ 110 дворовъ.

Остальные уѣзды, по среднему числу дворовъ на деревню, идутъ въ слѣдующемъ порядкѣ: Волоколамской 24, Верейской 22, Звенигородской, Можайской и Клинской по 21, Подольской 20, Дмитровской 18 и Рузской 16 дворовъ; во всѣхъ этихъ уѣздахъ деревни, превышающія 100 дворовъ рѣдки; изъ нихъ замѣчательны: въ первомъ с. Середа въ 102 двора; во второмъ с. Кубинское на Смоленской дорогѣ; въ третьемъ с. Лопатово и Савинская слобода, въ каждомъ по 109 дворовъ, с. Павлово съ казенной, суконной фабрикой 378 дворовъ, но въ этомъ числѣ въ 327 дворахъ помѣщаются фабричныя; въ Можайскомъ уѣздѣ нѣтъ ни одного селенія, въ которомъ было бы болѣе 100 дворовъ; въ самомъ большемъ изъ нихъ с. Мышкинѣ считается 92 двора; въ Клинскомъ уѣздѣ замѣчательны с. Завидово, на Петербургскомъ шоссе, имѣющее 246 дворовъ, с. Новое на Волгѣ 138 дворовъ; въ Подольскомъ уѣздѣ, также какъ и въ Можайскомъ, самое большое число дворовъ не превышаетъ 100, с. Михайлово имѣетъ 95 дворовъ, с. Дамодѣево 92 двора, с. Вельяминово на Каширской дорогѣ 80 и с. Островъ, при Москвѣ—рѣкѣ 76 дворовъ; послѣднее съ большими каменными конюшнями, также какъ и с. Пахрино, при р. Пахрѣ. Въ Дмитровскомъ уѣздѣ замѣчательно с. Рогачево, какъ по своей величинѣ (160 дворовъ) такъ и по ярмаркѣ; с. Игнатово, въ 102 двора, лежитъ на большой Дмитровской дорогѣ; въ Рузскомъ уѣздѣ нѣтъ особенно большихъ селъ, самое большое с. Петровское (80 дворовъ) лежитъ на большой, Волоколамской дорогѣ; д. Арѣшки, или Орѣшки 75 и с. Ануфриево въ 68

дворовъ, послѣднее близъ озера того же имени, на дорогѣ изъ Рузы въ Воскресенскъ.

Подробная вѣдомость о числѣ деревень, раздѣленныхъ по числу дворовъ, прилагается подъ № 6.

Неравномѣрное распредѣленіе большихъ и малыхъ деревень нѣсколько объясняется исторіею страны; въ юго-западной части губерніи, прорѣзанной рѣками Окой и Москвой и торговыми путями, извѣстными со времени основанія Москвы, ранѣе развилась общественная жизнь, и тамъ большія селенія встрѣчаются чаще, особенно по Касимовской, Рязанской и Владимірской дорогамъ; въ послѣдствіи, фабричная промышленность этихъ уѣздовъ, также не мало способствовала къ увеличенію большихъ селеній. Въ сѣверной части, а также въ уѣздахъ Рузскомъ и Звенигородскомъ, болѣе лѣсистыхъ, нежели другіе, преимущественно замѣтны мелкія селенія, исключая весьма не многихъ, лежащихъ на большихъ, торговыхъ путяхъ, учрежденныхъ уже позже, нежели въ юго-западной части.

Размѣщеніе большими селеніями и промышленная дѣятельность способствуютъ развитію умственныхъ способностей жителей; крестьянинъ юго-западныхъ уѣздовъ, а также Московскаго, отличается бойкостью въ отвѣтахъ, смышленностью и нѣкотораго рода предприимчивостью; онъ знаетъ всѣ окрестныя селенія верстъ на 150 кругомъ, а иногда и болѣе, и часто бываетъ въ городахъ. Въ крестьянахъ же сѣверныхъ уѣздовъ, въ особенности удаленныхъ отъ большихъ дорогъ, замѣтна какая то нелюдимость; они рѣдко оставляютъ свою деревню и не всегда даже знаютъ сосѣднія селенія за 20 верстъ лежащія, исключая своей волости, а иногда знаютъ только деревни своего прихода. Эта нелюдимость хотя и уменьшается съ каждымъ годомъ, но еще составляетъ замѣтную разницу между юго-западомъ губерніи и сѣверными, а также лѣсистыми частями оной.

Расположеніе селеній весьма разнообразно; меньшія строятся въ одну улицу, по одну, или по обѣ стороны дороги; большія селенія строятся въ двѣ и три продольныя улицы, имѣя весьма рѣдко улицы поперечныя; нѣкоторыя же располагаются по продольнымъ улицамъ, расходящимся отъ внутренней площадки. Дворы строятся по два въ рядъ, что составляетъ гнѣздо; между гнѣздами оставляется пролетъ, т. е. небольшая дорожка для сообщенія съ огородомъ и гумномъ; черезъ нѣсколько гнѣздъ имѣется проѣздъ, или проулокъ, сажень въ 10, или 15 ширины, для прогона скота. За дворами, или противъ нихъ, черезъ дорогу, помѣщаются амбары; но въ Богородскомъ уѣздѣ эти послѣдніе довольно рѣдки, и крестьяне сохраняютъ

свой хлѣбъ въ чуланахъ, или ларяхъ, устраиваемыхъ въ сѣняхъ, клѣткахъ, или подъ клѣтками, а въ Верейскомъ уѣздѣ зажиточные крестьяне, особенно помѣщичьи, при избыткѣ лѣса, строятъ по два амбара. Кромѣ амбаровъ, имѣются сараи для храненія сѣна; большею частью эти сараи помѣщаются за дворами, въ довольно большомъ отъ нихъ разстояніи; за дворомъ устраивается гумно съ овиномъ; въ Коломенскомъ уѣздѣ, кромѣ овиновъ, строятъ еще риги; въ Волоколамскомъ и Клинскомъ уѣздахъ, у нѣкоторыхъ крестьянъ, имѣются особыя бани; всѣ эти постройки отнесены, также какъ и сараи для сѣна, довольно далеко отъ дворовъ. Вотъ единственная почти мѣра, принимаемая крестьянами для обезпеченія себя отъ пожаровъ; но вообще селенія расположены довольно тѣсно, а въ Рузскомъ уѣздѣ и всѣ службы строятъ очень недалеко отъ дворовъ, чтобы все хозяйство имѣть подъ рукой. Пожары однако же бываютъ не часто; круглымъ числомъ, можно положить отъ 6 до 9 пожаровъ въ годъ, на уѣздъ.

Дворъ каждаго крестьянина состоитъ изъ избы отъ 2 до 3 саж. ширины и отъ 3 до 4 саж. длины; въ вышину, избы строятся по большей части отъ 16 до 18 вѣщовъ, что составляетъ около 7 или 8 арш., за избой дѣлается клѣтъ, или холодная изба, безъ печки, такихъ же размѣровъ какъ и главная изба, иногда нѣсколько короче; клѣтъ соединяется съ избой сѣнями; внутренность избы раздѣляютъ перегородкой, образуя такимъ образомъ чистую комнату и кухню; но эта опрятность не вездѣ встрѣчается; полати не вывелись еще изъ употребленія. Въ избѣ два, три, а иногда и четыре окна выходятъ на улицу; въ клѣти одно или два окна—на дворъ; волоковыя окна совершенно вывелись. Позади избы находится довольно просторный дворъ, въ которомъ, у большей части крестьянъ, устраивается омшаникъ (помѣщеніе для коровы и телятъ), дворъ обнесень изгородью и до половины покрытъ, надъ внутренностью двора оставляется открытое пространство; на дворѣ помѣщаются лошади, земледѣльческія орудія, телѣга, сани и проч. Какъ дворъ, такъ и избы, кроются соломой, или дранью, иногда тесомъ, а у очень зажиточныхъ крестьянъ даже и черепицею, но послѣднее очень рѣдко; обыкновеннаго размѣра срубъ крестьянской избы стоитъ около 60, или 80 руб. серебромъ, смотря по величинѣ, качеству сруба и избытку лѣса въ мѣстѣ продажи.

Должно замѣтить что въ Верейскомъ уѣздѣ зажиточные и семейные крестьяне часто имѣютъ по двѣ избы. Въ Коломенскомъ уѣздѣ встрѣчаются двухъэтажные дома, съ двумя и даже тремя помѣще-

ніями; въ Московскомъ уѣздѣ еще болѣе двухъэтажныхъ домовъ и вообще избы нѣсколько болѣе нежели въ другихъ уѣздахъ. Лучшей постройки деревни въ обоихъ уѣздахъ, находятся на большихъ дорогахъ и шоссе, гдѣ двухъэтажные дома крестьянъ очень часты; нижній этажъ по преимуществу занятъ лавочкой, или анбаромъ, въ верхнемъ—крестьяне живутъ сами. Дворы также просторнѣе, по большимъ дорогамъ нежели въ деревняхъ, къ сторонѣ отъ дороги расположенныхъ.

#### IV. ПРОМЫШЛЕННОСТЬ.

Въ Московской губ. сельская промышленность мало развита; по скудности урожаяевъ, хлѣба едва достаточно для прокормленія народонаселенія и часто крестьяне еще должны прикупать хлѣбъ для своего продовольствія; только помѣщики, не имѣющіе фабрикъ и заводовъ, обращаютъ большое вниманіе на земледѣліе, какъ на единственную отрасль хозяйства и доходовъ.

Фабричная же и заводская промышленность развита въ губерніи въ весьма высокой степени, и напрасно многіе полагаютъ, что это развитіе совершается на счетъ промышленности сельской и что онѣ взаимно вредятъ одна другой. Правда что это, двойное занятіе крестьянъ препятствуетъ увеличенію скотоводства, а вмѣстѣ съ тѣмъ и лучшему удобренію земли; но врядъ ли выгоды, полученныя отъ наилучше удобренной земли, могли бы сравняться съ выгодами, которыя доставляются работою на фабрикахъ; по сему переходъ крестьянъ къ одному только земледѣлію весьма затруднителенъ, тѣмъ болѣе что иногда и хорошее удобреніе не спасаетъ отъ неурожая. Притомъ, почти всѣ рабочіе, на лѣтнее время, возвращаются съ фабрикъ въ деревни и такимъ образомъ успѣваютъ обрабатывать свои поля, а зимою зарабатываютъ деньги на фабрикахъ; только занятія обѣими сказанными отраслями промышленности позволяютъ крестьянамъ содержать себя и уплачивать денежныя повинности.

Москва составляетъ средоточіе всей промышленности губерніи; въ ней запасаются матеріалами и имѣютъ сбытъ своихъ произведеній почти всѣ фабрики и заводы въ губерніи находящіяся; въ ней устанавливаются цѣны на хлѣбъ, а вмѣстѣ съ тѣмъ на товары, и плата работникамъ. Близость Москвы и довольно удобное сообщеніе съ нею не допускаетъ, ни гдѣ, цѣнамъ сильно возвыситься, или понизиться, потому что, при значительной разницѣ этихъ цѣнъ съ цѣнами

Московскими, какъ продавецъ, такъ и покупатель, работникъ и наемщикъ его обращаются въ Москву.

Удобство сообщенія Москвы съ сосѣдними губерніями и постоянный подвозъ въ нее хлѣба уменьшаютъ цѣну его, такъ что урожай Московской губерніи не имѣетъ почти никакого вліянія на возвышеніе и пониженіе цѣны хлѣба; цѣна эта зависитъ отъ урожаевъ губерній сосѣднихъ, южныхъ и юго-восточныхъ; цѣны товаровъ, находясь въ зависимости отъ задѣльной платы, а послѣдняя отъ цѣны хлѣба, подчиняются нѣсколько этому вліянію; но возвышеніе цѣнъ на товары никогда, однако, не бываетъ очень значительно, вслѣдствіе возвышенія цѣны на хлѣбъ; скорѣе постоянная дороговизна топлива не позволяетъ фабрикантамъ назначать произведеніямъ своимъ цѣнъ болѣе умѣренныхъ. Хотя въ губерніи найдены торфяныя болота, довольно хорошаго качества, но до сихъ поръ, на разработку ихъ мало обращено вниманія и она производится въ самыхъ незначительныхъ размѣрахъ, въ видѣ опытовъ.

#### 1) Сельское хозяйство, промыслы и ремесла.

##### *Земледѣліе.*

Климатъ Московской губерніи благопріятствуетъ хлѣбопашеству; засухи случаются въ рѣдкіе годы; также рѣдко хлѣбъ не вызрѣваетъ отъ продолжительныхъ дождей. Самое большое препятствіе къ земледѣлію представляетъ неплодородіе почвы: суглинокъ и супесокъ преобладаютъ въ губерніи; въ сѣверныхъ частяхъ Дмитровскаго и Клинскаго уѣздовъ, сѣверо-восточной части Богородскаго, а также на юго-западѣ этого уѣзда находятся большія, болотистыя пространства; въ Рузскомъ, Волоколамскомъ и частью Московскомъ уѣздахъ также много болотистыхъ мѣстъ; въ послѣднее время ихъ начали осушать канавами, преимущественно въ Волоколамскомъ уѣздѣ. Глинистый слой лежитъ мѣстами, преимущественно по правому берегу Москвы-рѣки, въ Московскомъ уѣздѣ, по лѣвую сторону рѣки, тянется глинистая полоса изъ Можайскаго уѣзда, къ востоку, до источниковъ Клязьмы, проходя по Рузскому, южной части Волоколамскаго и Клинскаго и сѣверной Звенигородскаго уѣздовъ; песчаные пространства окружаютъ Москву съ сѣверо-востока и запада и, въ сѣверо-западномъ направленіи, полоса песковъ достигаетъ почти до границы Московской губерніи съ Тверскою; къ западу, пески проникаютъ въ Богородской и Бронницкой уѣзды, гдѣ смѣшиваются съ супескомъ и суглинкомъ; по берегу Оки также тянет-

ся широкая, песчаная полоса. Иловатый грунтъ, наиболѣе удобный для хлѣбопашества, встрѣчается въ весьма немногихъ мѣстахъ; преимущественно распространенъ онъ въ юго-западной и средней частяхъ губерніи. Въ Рузскомъ и Звенигородскомъ уѣздахъ находится иловатый грунтъ, по лѣвой сторонѣ Москвы-рѣки и, переходя на правый берегъ оной, продолжается къ югу, до границы Калужской губерніи, покрывая южныя части Рузскаго и Звенигородскаго уѣздовъ и почти весь Верейскій.

Здѣсь показаны преобладающія почвы въ разныхъ мѣстахъ губерніи, сходно съ новою картою почвъ, составленною при Министерствѣ Государственныхъ имуществъ; но въ Московской губерніи всѣ роды почвъ такъ часто перемѣжаются, что почти нѣтъ возможности подвести ихъ подъ какую либо систему, не говоря уже о томъ что суглинокъ и супесокъ непрерывно измѣняются въ глину и песокъ, отъ чего въ Подольскомъ, Серпуховскомъ и Коломенскомъ уѣздахъ, а частью и въ Бронницкомъ, твердый грунтъ перемѣжается съ глинистымъ; въ нѣкоторыхъ мѣстахъ и песчаный грунтъ перемѣжается съ болотистымъ: такъ песчаная полоса, идущая къ сѣверо-западу отъ Москвы, въ предѣлахъ Московскаго уѣзда перерѣзывается болотистыми рѣчками Какоткой, Черною-Грязью и ручьемъ Вязь, протекающими въ весьма вязкихъ лощинахъ. Весенніе разливы волъ покрываютъ долины, и даже высокіе берега рѣкъ, плодороднымъ наилкомъ, не требующимъ даже удобренія для посѣвовъ; въ нѣкоторыхъ мѣстахъ, иловатый грунтъ превращается въ черноземъ, который однако встрѣчается весьма рѣдко, и то только въ Рузскомъ и частью въ Звенигородскомъ и Верейскомъ уѣздахъ. Нѣкоторыя рѣки текутъ въ песчаныхъ берегахъ, таковы: Москва-рѣка, въ большей части своего теченія, Истра и Руза. Определить же съ совершенною точностью, гдѣ именно и какая почва находится невозможно, ибо какъ сказано было въ разсмотрѣніи почвы земли, часто въ одномъ имѣніи смѣшиваются многіе роды почвъ.

Особеннымъ изобиліемъ отличаются только мѣста хорошо воздѣлываемыя и удобряемыя, къ которымъ могутъ быть отнесены большія имѣнія Г. г. Позена, Нордъ, Мусина, Пушкина и Голицыныхъ, также поля нѣкоторыхъ деревень Дубровской волости, Абрамовскаго общества, лежащихъ близъ восточной границы; всѣ эти имѣнія принадлежатъ Богородскому уѣзду; лучше нежели у другихъ родится также хлѣбъ въ Шигикинскомъ и Косовскомъ обществахъ, Поповкинской волости Государственныхъ крестьянъ Волоколамскаго уѣзда, лежащей близъ границы его съ Клинскимъ; у



многихъ помѣщиковъ, радѣющихъ о своихъ имѣніяхъ, также бываютъ нѣсколько лучшіе урожаи; имѣнія эти разсѣяны по всей губерніи, мелкими частями, и улучшение ихъ хозяйства находится въ прямой зависимости отъ заботливости и знанія владѣльца. Поля удобряются навозомъ; количество удобренія на десятину различно, смотря по средствамъ земледѣльца, ибо почти вездѣ качество земли таково, что чѣмъ болѣе она удобрена, тѣмъ болѣе приноситъ урожай; только иловатый, паносный грунтъ, въ нѣкоторыхъ мѣстахъ, остается безъ удобренія. Наиболѣе удобряется земля въ помянутыхъ выше имѣніяхъ; вообще же вывозится на десятину отъ 1,200 до 2,000 пудовъ удобренія. Недостаточные крестьяне, по неимѣнію скота, вывозятъ и менѣе 1,000 пудовъ, но такое малое количество удобренія приноситъ и весьма малый урожай.

Система земледѣлія вездѣ трехпольная и у весьма рѣдкихъ помѣщиковъ плодoperемѣнная; эта послѣдняя съ большимъ успѣхомъ принята въ Коломенскомъ приказѣ удѣльнаго вѣдомства (первый посѣвъ рѣпа, потомъ поздній картофель, третій посѣвъ, по весеннему удобренію, картофель и четвертый рожь и овесъ).

Изъ 2,960,672 десятинъ всего пространства Московской губ. 1,188,390<sup>1</sup>/<sub>4</sub> дес. разработаны подъ пашни, что составляетъ на душу муж. пола 1<sup>3</sup>/<sub>4</sub> дес., исключая же крестьянъ, проживающихъ въ городахъ, приходится на одну душу муж. пола по 2<sup>1</sup>/<sub>4</sub> десятины. Распределение пахатныхъ полей по уѣздамъ не равномерно, а именно:

	Число десятинъ пахатной земли.	На одну душу мужеск. пола	Количества посѣва.	
			Число десятинъ.	Сколько приходится на душу.
Въ Московскомъ .	79,711	1, 73	53,074	1, 15
— Клинскомъ . .	82,271	1, 96	54,847	1, 31
— Дмитровскомъ .	110,849 <sup>1</sup> / <sub>4</sub>	2, 56	73,899	1, 70
— Богородскомъ .	70,137	1, 30	46,758	0, 86
— Бронницкомъ .	99,033	2, 27	66,022	1, 51
— Коломенскомъ .	125,128	1, 76	83,418	1, 17
— Серпуховскомъ	105,169	2, 70	70,112	1, 80
— Подольскомъ .	119,915	3, 07	79,943	2, 04
— Верейскомъ . .	70,912	3, 30	47,275	2, 20

Въ Можайскомъ . . .	69,707	2, 64	46,472	1, 76
— Волоколѣамск.	101,468	2, 29	67,645	1, 52
— Рузскомъ . . .	76,128	2, 51	50,753	1, 67
— Звенигородск.	78,062	2, 14	52,042	1, 42
Итого .	1,189,390 $\frac{1}{4}$	2, 24	792,260	1, 49

При этомъ расчетѣ принято число крестьянъ муж. пола, живущихъ только въ деревняхъ. Принимая же въ расчетъ крестьянъ, живущихъ въ городахъ въ Московскомъ уѣздѣ, придется на каждаго крестьянина 0, 11 дес., въ Серпуховскомъ 2, 51 дес., въ остальныхъ же уѣздныхъ городахъ число крестьянъ незначительно.

Пахатныя поля неравномѣрно раздѣлены между крестьянами разныхъ вѣдомствъ: на одного крестьянина удѣльнаго вѣдомства приходится только 1, 11 десятинъ; на крестьянина Государственныхъ имуществъ 2, 03 и на помѣщичьяго 2, 46 десятины; послѣдніе большею частью владѣютъ только половиннымъ количествомъ земли; другую же половину обрабатываютъ они въ пользу помѣщиковъ. Такъ какъ во всей почти губерніи, съ весьма не многими исключеніями, введена трехпольная система хозяйства, то ежегодно засѣвается  $\frac{2}{3}$  пахатной земли. Число же засѣваемыхъ десятинъ на одну душу муж. пола, показано въ предъидущей таблицѣ. На одного крестьянина удѣльнаго вѣдомства приходится 0, 73, на Государственного 1; 35 дес. и на помѣщичьяго 1, 64.

На десятину высѣвается озимаго хлѣба отъ 1 до 2 четвертей и яроваго отъ 1 до  $1\frac{1}{4}$  четверти. По свѣденіямъ, доставленнымъ Г. Гражданскимъ Губернаторомъ, видно что

	П о с ѣ я н о б ы л о .			С н я т о .		
	Озимаго.	Яроваго.	Картоф.	Озимаго.	Яроваго.	Картофел.
	ч е т в е р т е й .					
Въ 1847 г.	468,768	783,584	132,871	1,198,746	2,346,396	588,164
— 1848 г.	479,413	802,547	142,936	959,575	2,254,646	613,287

Слѣдовательно, средній урожай былъ:

	Озимаго.	Яроваго.	Картофеля.
Въ 1847 г. . . .	2, 55	2, 98	4, 42
— 1848 — . . .	2, 00	2, 56	4, 28

Урожай принятъ вмѣстѣ съ посѣяннымъ зерномъ. Но урожаи зависятъ отъ удобренія, и въ нѣкоторыхъ имѣніяхъ урожай озимаго хлѣба доходитъ до самъ 3 и болѣе, яроваго до самъ 5, картофеля до самъ 6, а въ хорошіе годы до самъ 7; здѣсь преимущественно сѣются рожь и овесъ; ленъ же и конопля сѣются только для соб-

ственного употребленія, въ огородахъ, а первый иногда небольшими полосами въ поляхъ; въ Богородскомъ уѣздѣ вовсе не сѣютъ ни льна, ни конопли; послѣдняя не сѣется также въ Коломенскомъ, Подольскомъ и Звенигородскомъ уѣздахъ; ямень, сѣется почти вездѣ, но не въ большомъ количествѣ, грѣчу также сѣютъ нѣкоторые помѣщики, но весьма мало.

Весь урожай озимаго и яроваго хлѣба равняется 3,545,142 чет. число крестьянъ въ уѣздахъ: мужескаго пола 525,394 д., женскаго пола 553,120 д. Принимая достаточнымъ для продовольствія въ годъ 2½ четв. для мужчины и 2 четв. для женщины, находимъ что озимаго и яроваго хлѣба достаточно и даже есть еще небольшой избытокъ, около 1,125,500 чет. Но избытокъ этотъ весьма незначителенъ, онъ остается болѣе въ рукахъ помѣщиковъ и недостаточенъ для посѣва.

Подробная вѣдомость посѣвовъ и урожаяевъ за 1847 и 1848 годы прилагается подъ № 7.

О среднихъ цѣнахъ на хлѣбъ по уѣздамъ см. вѣдомость № 8.

О цѣнахъ на хлѣбъ въ Москвѣ приложена вѣдомость подъ № 9 и

О состояніи запасныхъ магазиновъ см. вѣдомость № 10.

Посѣвъ льна и конопли, какъ выше было сказано, незначителенъ и продажи его нигдѣ нѣтъ, кромѣ Москвы.

### Огородничество и садоводство.

Огородничество и садоводство, кромѣ Москвы и ея окрестностей, находится въ весьма маломъ развитіи; огородныя овощи разводятся крестьянами для собственнаго употребленія и то не вездѣ въ достаточномъ количествѣ: такъ въ Клинскомъ и Богородскомъ уѣздахъ крестьяне большею частью покупаютъ овощи; только въ Вереѣскомъ уѣздѣ разводятъ въ большомъ количествѣ лукъ и продаютъ его на 5,000 руб. сереб. ежегодно; крестьяне Дмитровскаго и Звенигородскаго уѣздовъ продаютъ также капустную рассаду; болѣе же всего занимаются огородничествомъ въ юго-восточной части Московскаго уѣзда; особенно замѣчательны огородами селенія Коломенскаго Приказа и с. Коломенское около Царицына; тамъ разводятъ: смородину, клубнику, малину, землянику, частью яблоки и все это продается, на довольно значительную сумму, въ Москвѣ; сады же есть у нѣкоторыхъ помѣщиковъ и довольно большіе, преимущественно въ южной и западной частяхъ губерніи.

Въ Московской губ. всей луговой земли считается:

	Число десятинь.	На одну де- сятину па- хатныхъ по- лей.	На одну ду- шу мужеска- го пола.
Приходится луговой земли.			
Въ Московскомъ уѣздѣ . . .	21,296	0,26	0,46
— Клинскомъ — . . .	28,665	0,35	0,68
— Дмитровскомъ — . . .	21,945	0,20	0,50
— Богородскомъ — . . .	21,608	0,30	0,40
— Бронницкомъ — . . .	16,110	0,16	0,39
— Коломенскомъ — . . .	12,385	0,10	0,17
— Серпуховскомъ — . . .	11,522	0,11	0,35
— Подольскомъ — . . .	17,314	0,14	0,46
— Верейскомъ — . . .	7,684	0,11	0,35
— Можайскомъ — . . .	23,323	0,33	0,88
— Волоколамскомъ — . . .	17,172	0,17	0,38
— Рузскомъ — . . .	22,734	0,30	0,74
— Звенигородскомъ — . . .	13,908	0,18	0,38
Итого (*) . . .	235,666	0,20	0,44

По качеству своему, луга Московской губ. раздѣляются на заливные, болотные и полевые; первыми изобилуютъ пространства, лежащія близъ р.р. Оки, Москвы, Нерской, Истры, верхнихъ частей Пахры, р.р. Мочи, Десны, Клязьмы, Шерны, Ламы, Сестры, Яхромы и н. др., въ сѣверныхъ уѣздахъ: Дмитровскомъ, Клинскомъ и Волоколамскомъ также луговъ весьма не много, тоже можно сказать о Рузскомъ и Можайскомъ уѣздахъ, въ которыхъ заливныхъ луговъ нѣсколько болѣе, нежели въ трехъ первыхъ; въ Московскомъ и Богородскомъ уѣздахъ такіе луга составляютъ около  $\frac{1}{3}$  части всѣхъ луговъ; въ послѣднемъ даже нѣсколько болѣе; наиболѣе же изобилуютъ заливными лугами Бронницкой, Коломенской и Серпуховской уѣзды; въ первомъ эти луга находятся по обѣимъ сторонамъ Москвы-рѣки, въ послѣднемъ по лѣвому берегу Оки, а въ Коломенскомъ— по обѣимъ этимъ рѣкамъ.

Болотистыми лугами изобилуютъ уѣзды Богородской, Дмитровской и Клинской; полевыми Верейской и Подольской. Кромѣ Бронниц-

(\*) По планамъ военной съемки Московской губерніи, луга занимаютъ пространства 404,697 д. 1,460 саж.

каго и Коломенскаго уѣздовъ, гдѣ всегда, за прокормленіемъ домашняго скота, остается довольно сѣна для продажи; въ хорошіе урожаи нѣсколько сѣна остается въ Вереѣскомъ и Клинскомъ уѣздахъ; въ остальныхъ же сѣна едва достаточно для прокормленія небольшого количества крестьянскаго скота, хотя круглый годъ онъ кормится сѣномъ съ примѣсью яровой соломы; въ Серпуховскомъ уѣздѣ, не смотря на хорошіе луга, сѣно въ продажу остается только у помѣщиковъ, и то въ небольшомъ количествѣ, а Богородскій прикупаетъ оное: въ Бронницкомъ, Коломенскомъ и Зарайскомъ уѣздахъ.

Избытокъ сѣна продается преимущественно въ Москвѣ.

Количество сѣна, собираемаго съ десятины, не одинаково; оно зависитъ отъ качества луговъ; первое мѣсто принадлежитъ лугамъ заливнымъ, потомъ слѣдуютъ луга болотистые, полевые и лѣсные. Среднимъ числомъ можно положить что съ десятины заливныхъ луговъ собирается отъ 100 до 200 пудъ сѣна, съ десятины болотистыхъ отъ 40 до 80, и съ десятины полевыхъ отъ 20 до 50 пудовъ.

Особенно замѣчательны, по обильному сбору сѣна, имѣнія: въ Бронницкомъ уѣздѣ г.г. Бекъ, Кн. Голицыныхъ, Кн. Черкасской, Смирнова, Давыдова, Плещѣевой, Гр. Папина, Воронцова, Г-жи Валковской и казенное селеніе Велино; въ Коломенскомъ уѣздѣ с.с. Черкизово, Сѣверское, Горы и Акатьево; въ Серпуховскомъ всѣ селенія по Окѣ лежація; въ Вереѣскомъ имѣнія Гр. Гурьева и Г. Рюмина, въ Звенигородскомъ уѣздѣ с.с. Нелавское, Успѣнское и Рожественно, въ которыхъ, при урожаѣ, собирается до 20,000 пудовъ въ каждомъ. Уборка сѣна производится около конца іюня и довольно затруднительна, ибо требуетъ много времени, а погода не всегда благопріятствуетъ.

Травосѣяніе вводится у нѣкоторыхъ помѣщиковъ, но оно еще весьма незначительно, такъ въ Клинскомъ уѣздѣ сѣется кой гдѣ клеверъ, въ Рузскомъ ежегодно засѣвается около 100 дес. клеверу и съ десятины собирается отъ 200 до 250 пудовъ.

Цѣны сѣна помѣщены въ таблицѣ цѣнъ на хлѣбъ (см. № 8).

Соображая количество собираемаго сѣна съ числомъ лошадей и рогатаго скота, оказывается что на одну лошадь приходится, круглымъ числомъ, по всей губерніи, сѣна 27 пудъ на годъ, а на лошадь и корову только по 14 пудовъ въ годъ; исключеніе составляютъ Бронницкой и Коломенской уѣзды: въ первомъ на одну лошадь приходится 164 пуда, на 1 лошадь и на одну корову 90 пудъ, во второмъ до 41 пуда на лошадь и до 21 пуда на корову.

Скотоводство въ Московской губ. находится далеко не въ цвѣтущемъ состояніи; недостатокъ луговъ и не рѣдкіе падежи (\*) совершенно останавливаютъ развитіе этой отрасли промышленности, столь необходимой въ краѣ, гдѣ почва темли требуетъ весьма сильнаго удобренія. О числѣ домашняго скота за 1847 г. прилагается вѣдомость подъ № 11 съ обозначеніемъ числа лошадей и рогатого скота на одинъ крестьянскій дворъ, но по этому расчету нельзя еще судить о богатствѣ крестьянъ, ибо въ означенную вѣдомость вошли также лошади и рогатый скотъ помѣщиковъ.

На разведеніе крупнаго рогатого скота особенно обращается вниманіе въ имѣніяхъ Звенигородскаго уѣзда: с. Покровское г. Голохвостова, с. Рожественно кн. Голицыной и с. Красновидово кн. Мещерской. Лучшіе овчарни, какъ по достоинству шерсти, такъ и по числу головъ, находятся Бронницкаго уѣзда въ с. Рославлевѣ коллеж. сов. Протопоповой, и Дмитровскаго уѣзда въ с. Ельдигинѣ дѣйствит. стат. совѣт. Любимова, а также въ селеніяхъ удѣльнаго вѣдомства Коломенскаго приказа.

Начало конскихъ заводовъ въ Московской губерніи можно отнести къ царствованію Алексѣя Михайловича. При немъ приводилось изъ Астрахани и Казани отъ 30 до 50 тысячъ лошадей, на продажу; изъ этого числа выбиралось для царскаго обихода отъ 6 до 8 тысячъ лошадей. Этотъ привозъ лошадей способствовалъ къ довольно быстрому размноженію ихъ въ окрестностяхъ Москвы. При Петрѣ Великомъ, князь Меншиковъ основалъ два завода: въ Бронницахъ и на Пахрѣ (\*\*). Послѣ того частные люди стали также заниматься коннозаводствомъ, и вскорѣ почти каждый богатый помѣщикъ имѣлъ свой заводъ; нѣкоторые принимались за эту отрасль съ большимъ знаніемъ дѣла, и теперь есть еще въ губерніи много мелкихъ заводовъ, которые хотя уже не имѣютъ никакой важности, состоя изъ 4, 6, или 10 лошадей, но еще сохранили слѣды хорошихъ заводовъ. Кромѣ мелкихъ заводовъ, удовлетворяющихъ только прихоти помѣщиковъ, стоящихъ дорого и не приносящихъ большихъ выгодъ, въ Московской губерніи замѣчательны заводы г. г. Голохвостова, Шереметевыхъ, Масоловыхъ, Воейковыхъ, кн.

(\*) Въ 1847 и 1848 г. въ Московской губ. пало рогатого скота до 10,000 штукъ; преимущественно падежъ былъ въ уѣздахъ Московскомъ (1,746), Бронницкомъ (1,746), Богородскомъ (1,281), Рузскомъ (1,255) и Верейскомъ (1,053).

(\*\*) Нынѣ оба завода уже упразднены; на Бронницкомъ заводѣ въ 1837 г. считалось 284 лошади, изъ нихъ Анлійскихъ 188, Арабскихъ 39, Голштинскихъ 12, Датскихъ 2, Персидскихъ 7 и рысистыхъ 13.

Гагариныхъ и Черкасова. Первый заводъ находится въ с. Покровскомъ Звенигородскаго уѣзда; на немъ въ 1837 г. считалось 22 жеребца и 143 матки заводовъ Орловскаго и Шишкинскаго; но въ теченіи 10 лѣтъ заводъ очень уменьшился, и въ 1847 г. на немъ считалось только 4 жеребца и 54 матки; нынѣ заводъ этотъ почти весь распроданъ.

Заводъ Г. г. Мосоловыхъ находится въ Вереѣскомъ уѣздѣ, въ с. Головковѣ, въ 1847 г. онъ состоялъ изъ 60 лошадей Англійской породы.

Въ томъ же уѣздѣ въ с. Субботинѣ находится заводъ г. Воейкова, состоящій изъ 68 лошадей рысистой породы.

Въ Рузскомъ уѣздѣ находятся заводы кн. Гагариныхъ въ с. Никольскомъ, г. Черкасова въ с. Подосинкахъ; въ первомъ въ 1847 г. было 146 лошадей, изъ нихъ 2 жеребца и 24 матки англійской, скаковой породы, во второмъ же считалось до 300 лошадей разныхъ породъ и заводовъ.

Въ Волоколамскомъ уѣз. также были довольно хорошіе, хотя небольшіе заводы, кн. Шаховскаго, Шереметьева (Вологоновскій заводъ) и Рахманова; лошади этихъ заводовъ принадлежали къ породамъ Англійскимъ, Орловскимъ и Арабскимъ. Въ настоящее время всѣ эти заводы, не исключая завода г. Голохвастова, приходятъ въ упадокъ.

Для поощренія коннозаводства, учреждены въ Москвѣ два общества: Скаковой охоты и Охотниковъ Конскаго бѣга; въ іюль мѣсяцъ назначаются скачки и бѣги на Императорскіе и частныя призы.

Для улучшенія частныхъ заводовъ, въ Москвѣ имѣется случная конюшня.

#### Лѣсоводство.

Въ Московской губ. и особенно въ Москвѣ чувствуется недостатокъ дровъ, не смотря на огромное количество лѣсовъ, покрывающихъ эту губернію, то сплошными массами, то отдѣльными роцями. Причину этого должно искать въ удаленіи отъ лѣсовъ тѣхъ пунктовъ, гдѣ надобность въ нихъ, какъ въ матеріалѣ для постройки, а особенно какъ топливѣ, наиболѣе ощутительна; трудность доставки также не мало способствуетъ возвышенію цѣнъ.

Въ промышленномъ отношеніи, лѣса западной части губерніи болѣе прочихъ заслуживаютъ вниманія, по удобству сбыта, какъ дровъ, такъ и строеваго лѣса. Помѣщики продаютъ лѣса свои на различныхъ условіяхъ, или для сруба, или съ землею; рѣдкіе сами рубятъ лѣсъ для продажи; вѣроятно недостатокъ капитала, кото-

рый должно употребить на первоначальное приготовление лѣса, и довольно медленное возвращеніе этого капитала, заставляють помѣщиковъ отказываться отъ большихъ выгодъ, приобретаемыхъ лѣсною торговлею, и обращаться къ купцамъ, въ рукахъ которыхъ преимущественно находится лѣсная промышленность. Во всей западной части, при рѣкахъ, впадающихъ въ Москву-рѣку (уѣзды: Можайской, Рузской, Звенигородской и частью Волоколамской съ Клинскимъ) десятина строеваго лѣса, большею частью еловаго, сосноваго, и не много березы, стоитъ на корню отъ 100 до 170 руб. серебромъ. Покупка производится обыкновенно ранней весной, и тотчасъ по стаяніи снѣгу промышленникъ приступаетъ къ работѣ; сначала валятъ лѣсъ, т. е. пилятъ его, или рубятъ, послѣднее весьма рѣдко; потомъ производится обтаска т. е. счистка деревьевъ отъ коры и складка ихъ въ костры. За первую работу платится по 2 коп. сер. съ дерева, за вторую по 1, или 1½ коп. Дровяной лѣсъ также покупается весной; за пилку одной сажени швырковыхъ дровъ платятъ отъ 20 до 25 коп. сер., а пилка трехполенныхъ дровъ обходится отъ 35 до 40 коп. серебромъ съ сажени.

Тесъ также пилятъ на мѣстѣ покупки; плата рабочимъ производится отъ 3 до 6 коп. серебромъ за штуку теса. Тесъ рѣдко сплавляется, большею частью онъ перевозится сухимъ путемъ.

Сплавъ же строеваго и дровянаго лѣса производится на другую весну. Передъ полноводьемъ, строевой лѣсъ сплочивается на берегу въ плоты, отъ 160 до 240 деревъ въ каждомъ, смотря по величинѣ ихъ, которая бываетъ отъ 8 до 12 аршинъ; изъ 15, или 10 плотовъ составляется погонь. Какъ только вода въ рѣкѣ поднимется, лѣсопромышленники спускаютъ погоны на воду и гонятъ ихъ внизъ, до Москвы. Сплавъ погона обходится отъ 30 до 45 руб. серебромъ. Дрова трехполенныя также сплочиваются въ плоты, а швырковыя помѣщаются на погоны, на которыхъ также сплавляются и столбы, въ 6 арш. длины и отъ 8 до 12 верш. толщины. По Большой Истрѣ дрова не сплавляются, а просто бросаются въ рѣку, на которой въ нѣсколькихъ мѣстахъ, устраиваются промышленниками заставы.

Пригнанный лѣсъ остается на Москвѣ-рѣкѣ, пока его не раскупятъ, или не выгрузятъ въ лѣсные дворы, въ Москвѣ; при послѣднемъ случаѣ, хозяевами соблюдается очередь по всей рѣкѣ, такъ что иногда въ половинѣ іюня плоты еще покрываютъ рѣку до с. Павшина, на 25 верстахъ протяженія, по теченію рѣки.

Удача сплава зависитъ отъ состоянія воды; средняя высота ее и продолжительность благоприятствуетъ сплаву; но слишкомъ дружный



напоръ весеннихъ водъ часто разбиваетъ плоты и разбрасываетъ деревья по берегамъ. Иногда полая вода вдругъ поднимается, потомъ опять опускается и черезъ нѣсколько дней снова поднимается; это также приостанавливаетъ сплавъ и вовлекаетъ лѣсопромышленниковъ въ огромныя издержки; часто они не успѣваютъ догнать лѣса до Москвы и принуждены вытаскивать его на берегъ, беречь тамъ его всю зиму и, весной, опять приступать къ сплаву. Удачный сплавъ оканчивается въ 12, а иногда и въ 7 дней.

Въ Бронницкомъ и Коломенскомъ уѣздахъ лѣсъ также сплавляется въ Москву плотами и погонами; изъ другихъ же уѣздовъ возится онъ сухимъ путемъ въ Москву и на фабрики.

Тесъ пилится преимущественно въ Москвѣ, Серпуховѣ и Круговщинѣ (имѣніе кн. Меншикова, въ Клинскомъ уѣздѣ); изъ Круговщины крестьяне, разъ въ недѣлю, возятъ тесъ въ Москву. Въ Серпуховѣ же и Москвѣ тесъ продается на мѣстѣ.

Самое большое количество лѣса продается въ уѣздахъ: Звенигородскомъ, Рузскомъ, Можайскомъ, южныхъ частяхъ Волоколамскаго, Клинскаго, также въ Бронницкомъ, Коломенскомъ, Серпуховскомъ и частью Богородскомъ. Во всѣхъ уѣздахъ крестьяне рубятъ лѣсъ на дрова и продаютъ его зимою въ Москвѣ.

Продажа лѣса не всякой годъ одинакова, въ каждомъ уѣздѣ. Цѣна лѣса на корню, а также дровъ и деревьевъ различна и зависитъ отъ качества роши, разстоянія оной отъ пункта сбыта, преимущественно отъ Москвы, а также и отъ удобства доставки.

За среднія цѣны, въ Москвѣ, можно принять слѣдующія:

Деревья въ 6 ар. дл. и $2\frac{1}{2}$ вер. толщ. — —	40 к.
— — 8 — — — $3\frac{1}{2}$ — — —	65 —
— — 10 — — — 5 — —	1 р. 35 —
— — 12 — — — 6 — —	2 — 35 —

Продажа деревьевъ въ другихъ пунктахъ сообразна съ дальностью ихъ отъ Москвы, такъ:

за 50 верстъ отъ нее, первыя стоятъ — —	12 коп. серебромъ.
— — — — вторыя — — —	20 — —
— — — — третьи — — —	85 — —
— — — — четвертыя — —	1 р. 15 — —
а за 25 — — — — первыя — — —	17 — —
— — — — вторыя — — —	40 — —
— — — — третьи — — —	1 р. 10 — —
— — — — четвертыя — — —	1 — 45 — —

Цѣна на дрова измѣняется и въ самой Москвѣ, смотря по времени года; во время оттепелей и большихъ выюговъ цѣна возвышается почти на 10%, за среднія же цѣны трехполѣнныхъ дровъ можно принять слѣдующія:

Березовые . . . . .	отъ 5 <sup>1</sup> / <sub>2</sub> до 7 руб. серебромъ.
Сосновые и еловые . . . . .	— 3 <sup>1</sup> / <sub>2</sub> — 4 — —
Осиновые . . . . .	— 2 — 3 р. 20 к. сер.

Цѣнность лѣса на корню также различна, и отъ 40 руб. сер. доходитъ до 80 руб. сер. за десятину дровянаго, а строевой отъ 120 до 200 руб. серебромъ.

Изъ лѣсныхъ промысловъ нѣтъ ни одного замѣчательнаго; мочальный вовсе не существуетъ; уголь жгутъ въ Дмитровскомъ, Клинскомъ и Рузскомъ уѣздахъ; цѣна угля отъ 20 до 25 коп. сер. четверть; количество сжигаемаго угля незначительно; самое большое не превышаетъ 400 четвертей (въ Рузскомъ уѣздѣ). Смола и деготь гонятся частью въ Клинскомъ, частью въ Серпуховскомъ уѣздахъ, но въ весьма небольшомъ количествѣ; цѣна смолы 60 коп. сер. за пудъ, дегтя—около 1 руб. 50 коп. пудъ.

Кромѣ этихъ промысловъ, подмосковные крестьяне, а также крестьяне Звенигородскаго уѣзда занимаются столярнымъ мастерствомъ; привозятъ на рынки Москвы: столы, стулья, шкапы и другія вещи простой работы; но промышленность столярная не распространена по губерніи и занимаетъ не много рукъ; въ Сергѣевскомъ посадѣ, въ довольно большомъ количествѣ, продаются посредственной работы рѣзаныя изъ дерева игрушки и много деревянной посуды, приготовляемой въ окрестныхъ селеніяхъ.

Лѣса Московской губерніи по большой части хвойныя, сосновые и еловые, но кромѣ этихъ породъ есть также береза, ольха, осина и частью дубъ; всѣ эти породы перемежаются и можно только приблизительно показать гдѣ какая изъ нихъ преобладаетъ; трудно также съ точностью опредѣлить отношеніе строеваго лѣса къ дровяному.

Сѣверо-западная часть губерніи, т.е. уѣзды Волоколамской, Клинской и сѣверо-западъ Дмитровскаго покрыты хвойными лѣсами; лишь изрѣдка попадаются отдѣльные лиственные рощи; большая же часть лѣсовъ—строевые.

Уѣздъ Можайской и западная часть Верейскаго покрыты не сплошными лѣсами, но большими и довольно частыми рощами, лиственными и хвойными; въ первыхъ встрѣчается дубъ; хвойныя лѣса составляютъ  $\frac{3}{4}$ , а лиственные только  $\frac{1}{4}$  часть. Строеваго лѣса, въ Можайскомъ уѣздѣ почти вдвое болѣе дровянаго, въ

Вереѣскомъ нѣсколько менѣе. Въ средней полосѣ, Рузскій и Звенигородскій уѣзды покрыты мѣшаными рощами, болѣе сосновыми, строевыми и дровяными. Сѣверная и западная части Московскаго, а также и юго-восточная часть Дмитровскаго уѣздовъ покрыты по преимуществу лѣсами лиственными или мѣшаными; восточная часть Московскаго, Богородской и Бронницкой уѣзды преимущественно — лѣсами хвойными; строевой и дровяной распределены почти въ равной мѣрѣ. Южная часть Московскаго и Подольскій уѣздъ, кромѣ юго-западной части онаго, покрыты лиственными рощами, перемежающимися съ хвойными; но въ западной части Подольскаго уѣзда, при источникахъ Мочи, и въ восточной части Вереѣскаго, около источника Пахры, находится огромный Масловской, хвойный лѣсъ, который тянется между Смоленской и старой Калужской дорогами. За этой послѣдней дорогой, въ Серпуховскомъ уѣздѣ, по западной границѣ Калужской губерніи, также тянутся небольшіе мѣшанные лѣса; въ южной полосѣ Серпуховскаго идутъ густыя хвойныя лѣса большею частью дровяныя; въ Коломенскомъ уѣздѣ болѣе лиственныхъ лѣсовъ, преимущественно дровяныхъ; здѣсь встрѣчаются дубъ, кленъ и липа.

Хвойныя лѣса, лежащіе близъ сѣверной границы, а также и Масловской лѣсъ, близъ Калужской границы, отличаются особенной густотой.

Общее число десятинъ подъ лѣсами Московской губ. по официальнымъ свѣдѣніямъ простирается до 1,326,855, что составляетъ больше половины всего пространства губерніи, и на 138,000 дес. болѣе нежели пахатной земли. На крестьянина приходится 2, 52 дес. лѣса; считая же все мужское населеніе губерніи придется 1, 69 дес. на каждую душу муж. пола; а принимая въ расчетъ и населеніе женскаго пола на каждую душу придется только до 0, 88 десятинъ.

Распределеніе лѣсовъ между крестьянами различныхъ вѣдомствъ не равномерно; на cadaго изъ нихъ въ вѣдомствѣ государственныхъ имуществъ приходится по 1, 73 дес., въ удѣльномъ вѣдомствѣ по 1, 79; а въ помѣщичьихъ и нѣкоторыхъ другихъ имѣніяхъ по 2, 98; но половина и даже нѣсколько болѣе половины лѣса принадлежитъ владѣльцу имѣнія. Сравнительно съ пахатными полями, пространство, занимаемое лѣсомъ, въ общей сложности, нѣсколько болѣе перваго, особенно въ удѣльномъ вѣдомствѣ, гдѣ поля составляютъ почти только половинное количество десятинъ лѣсу; въ имѣніяхъ помѣщичьихъ лѣсу болѣе нежели пахатныхъ полей на 170,000 десятинъ, а въ

государственныхъ имуществахъ преобладаютъ пахатныя поля. Число десятинъ лѣсу по уѣздамъ, видно изъ слѣдующей таблицы:

	Число десятинъ.	На одного крестьянина.	На 1 десятину пахатнаго поля, лѣса приходится.	На 1 десят. всего простр-ранства.
Московского . . . . .	115,050	2, 51	1, 44	0, 44
Клинскаго . . . . .	192,575	4, 60	2, 37	0, 60
Дмитровскаго . . . . .	153,578	3, 55	, 38	0, 49
Богородскаго . . . . .	191,499	3, 59	2, 73	0, 60
Бронницкаго . . . . .	79,789	1, 83	0, 80	0, 38
Коломенскаго . . . . .	41,197	0, 57	0, 30	0, 22
Серпуховскаго . . . . .	102,262	2, 65	0, 90	0, 40
Подольскаго . . . . .	66,287	0, 69	0, 55	0, 30
Верейскаго . . . . .	78,465	3, 68	1, 10	0, 46
Можайскаго . . . . .	63,080	2, 01	0, 90	0, 38
Волоколамскаго . . . . .	74,167	1, 68	0, 73	0, 36
Рузскаго . . . . .	73,880	2, 43	0, 91	0, 39
Звенигородскаго . . . . .	95,026	2, 60	1, 21	0, 47
Всего . . . . .	1,326,855	2, 52	1, 11	0, 44

## Пчеловодство.

Промысломъ этимъ занимаются не многіе крестьяне и притомъ не во всѣхъ уѣздахъ. Въ Волоколамскомъ уѣз. собирается въ годъ до 150 пуд. меду, изъ котораго продается до 90 пудовъ; воску собирается до 25 пудовъ, и онъ весь продается; въ Дмитровскомъ уѣз. собирается меду до 380 пуд., а воску до 55; болѣе половины меда продается цѣною по  $4\frac{1}{2}$  руб. сереб. за пудъ; воскъ цѣнится дороже, до 6 руб. сереб. пудъ; въ уѣздахъ: Клинскомъ, Московскомъ, Можайскомъ, Рузскомъ, Верейскомъ и Коломенскомъ крестьяне разводятъ пчелъ, но въ такомъ небольшомъ количествѣ, что ни воску, ни меду не продаютъ. Въ остальныхъ 4-хъ уѣздахъ пчелъ вовсе нѣтъ.

*Шелководства* въ Московской губ. также вовсе нѣтъ.

*Рыбная ловля* производится въ рѣкахъ и озерахъ губерніи, но только для собственнаго употребленія жителей. Продажа свѣжей рыбы довольно значительна только въ Москвѣ, куда привозятъ ее до 7,000 возовъ въ годъ.

*Звѣриною ловлею и птицеловствомъ* въ губерніи вовсе не занимаются.

Кромѣ немногихъ фабрикъ и заводовъ металлическихъ издѣлій, распространено въ губерніи только одно кузнечество, въ той мѣрѣ въ какой необходимо оно въ сельскомъ быту: дляковки лошадей, починки земледѣльческихъ орудій, телѣгъ и т. п.

Что касается до другихъ промысловъ, то крестьяне, мѣстами, занимаются приготовленіемъ простой мебели, валяніемъ войлока, подбираніемъ простыхъ мѣховъ, шитьемъ шубъ и пр.; опредѣлить мѣру каждого промысла довольно трудно, и только можно указать который изъ нихъ, гдѣ преобладаетъ.

Дѣланіемъ простой мебели, преимущественно стульевъ, почти исключительно занимаются крестьяне восточной части Звенигородскаго уѣз. и сбываютъ свои произведенія на еженедѣльныхъ базарахъ, въ Москвѣ: у Сухаревой башни, подъ Новинскимъ и на другихъ площадяхъ; Звенигородскаго же уѣзда крестьяне с. Лапатова валяютъ войлокъ и славятся выдѣлкою кожъ; въ послѣднемъ отношеніи, еще замѣчательнѣе с. Пятница-Берендѣева, недалеко отъ Лапатова; кожи этой выдѣлки носятъ названіе Берендѣевскихъ.

Въ Бронницкомъ уѣз. крестьяне с. с. Михайловскаго и Мячкова заняты всю зиму обдѣлкою превосходныхъ жерновыхъ камней. Въ Дмитровскомъ уѣз., близъ с. Куликова; во многихъ мѣстахъ Клинскаго уѣз. и въ Серпуховскомъ, около дер. Глубокой, готовится большое количество глиняныхъ горшковъ; въ Дмитровскомъ же уѣздѣ нѣкоторыя деревни заняты литьемъ крупныхъ и мелкихъ бусъ; производство ихъ простирается въ годъ на сумму 100,000 руб. сереб. и болѣе. Въ Клинскомъ уѣз. крестьяне занимаются приготовленіемъ весьма маленькихъ зеркаль, въ оловянныхъ, росписанныхъ зеленой и красной краской, рамкахъ; бусы и зеркальцы обыкновенно поручаются для продажи нѣсколькимъ довѣреннымъ лицамъ, которыя выбираются изъ среды производителей и развозятъ этотъ товаръ по ярмаркамъ.

Крестьяне нѣкоторыхъ селеній какъ бы присвоиваютъ себѣ нѣкоторыя занятія; такъ большая часть хлѣбниковъ и калачниковъ въ Москвѣ состоитъ изъ уроженцевъ Серпуховскаго и Коломенскаго уѣздовъ; фаянсовая посуда, приготовляемая въ Бронницкомъ уѣздѣ, около с. Гжель, изъ такъ называемой Гжельской глины, почти вся росписывается въ Хотунской волости, Серпуховскаго уѣзда; хотя с. Хотунь отъ с. Гжель находится почти на разстояніи 100 верстъ.

Изъ Якшинской волости Волоколамскаго уѣз. большая часть

крестьянъ не ищетъ другой работы, кромѣ найма въ пастухи, или дворники въ Москвѣ.

Нѣкоторые изъ этихъ исключительныхъ занятій обусловливаются положеніемъ селеній; такъ лежація по Окѣ занимаются тягою барокъ, преимущественно с. Басманова и сл. Владычинэ. Въ Богородскомъ уѣз. почти повсемѣстно, а также частью въ Коломенскомъ и Бронницкомъ уѣздахъ, вошли въ обыкновеніе размотка и трощеніе шелка, для фабрикъ. Крестьяне с. Рогачева и селеній, лежащихъ близъ большихъ дорогъ, заняты извозомъ и частью содержаніемъ постоянныхъ дворовъ и лошадей для гоньбы.

Въ большихъ селеніяхъ, какъ Рогачево (Дмитровскаго уѣз.) Хотунь (Серпуховскаго) Малино (Коломенскаго) Яропольцъ и Серeda (Волоколамскаго) нѣкоторые крестьяне занимаютъ торговлею. Почти повсемѣстно, особенно въ восточной части, распространено тканье на дому бумажныхъ, а частью и шелковыхъ, матерій; такъ какъ это послѣднее занятіе принадлежитъ къ занятіямъ фабричнымъ, то о немъ и будетъ упомянуто въ слѣдующей за симъ статьѣ, о фабрикахъ и заводахъ; здѣсь же не лишнимъ сказать о приискахъ торфа въ Московской губерніи.

#### Добываніе торфа.

Первые прииски торфа въ губерніи найдены были въ 1794 г., у Перовой роши, въ 2 верстахъ отъ Москвы; въ 1799 г. найденъ былъ торфъ около Кожухова, а въ 1810 г. около Чернецова.

Во всѣхъ трехъ пунктахъ сдѣланы были опыты разработки, онаго, но добываніе оставлено. Между тѣмъ, распространеніе фабрикъ въ окрестностяхъ Москвы, огромное требованіе на дрова, увеличивавшееся съ каждымъ годомъ и постепенная порубка лѣсовъ около Москвы возвышали цѣну дровъ, до такой степени, что въ Московской губерніи, для сохраненія лѣсовъ, запрещены были винокуренные заводы и, не смотря на то, цѣна на дрова не переставала возвышаться, такъ что съ 1820 до 1840 она удвоилась; ежегодное потребленіе дровъ дошло до 860,000 однопольныхъ саж. или 215,000 кубич. сажень.

Въ 1839 году, Г.г. Бодe и Меновской нашли въ Московской губ. 22 болота, содержація торфъ. Болота эти имѣютъ въ сложности около 4,200 дес. поверхности; глубина высокихъ болотъ простирается до 20 и 24 футовъ. По приблизительному расчету, они могли бы доставить торфа около 5,850,000 кубич. саж., болота эти отысканы въ Московскомъ, Богородскомъ, Дмитровскомъ, Клинскомъ, Можай-

скомъ и Звенигородскомъ уѣздахъ; въ особенности много ихъ въ двухъ первыхъ.

По качеству своему, здѣшнія торфяныя болота раздѣляются на моховой торфъ, бурый торфъ и черный торфъ; есть также болота въ которыхъ верхній слой состоитъ изъ моховаго, а нижній изъ бураго, или чернаго.

По примѣрному расчету, десятина торфянаго болота можетъ дать до 200,000 кирпичей, или 666 куб. саж. торфа; разработка его вблизи отъ города, можетъ обойтись около 3,000 руб. сер., считая осушеніе болота, наемъ рабочихъ, постройку сараевъ на мѣстѣ, складку торфа и доставку его въ городъ. Полагая цѣну кубической сажени около 9 руб. сер., десятина можетъ дать прибыли около 3,000 руб. серебромъ; сажень же однополѣнныхъ еловыхъ дровъ въ Москвѣ платится до 4 руб. сер., а березовыхъ отъ 6 до 7 руб. сер., слѣд. кубическая сажень первыхъ стоитъ отъ 12 до 16, и вторыхъ отъ 18 до 28 рублей. Торфъ же можетъ замѣнить, или равное ему количество дровъ, или даже вдвое большее, смотря по качеству.

Не смотря на эти выгоды, разработка торфа до сихъ поръ производится въ весьма не большихъ размѣрахъ. Съ 1843 г. приняли на себя разработку торфа нѣкоторыя частныя лица: Пановъ, близъ самой Москвы, у Бутырокъ; Музень, у Сукина болота, къ юго-востоку отъ Москвы, Кожевниковъ у Свислова, на р. Яузѣ; оба послѣдніе пункта также недалеко отъ Москвы. Въ томъ же году разрѣшено отопленіе торфомъ части Павловской суконной фабрики, что уменьшаетъ цѣну топлива на 6,000 руб. серебромъ.

#### Ф А Б Р И К И И З А В О Д Ы .

Населеніе Московской губ., по малому плодородію почвы, принуждено искать средствъ къ существованію въ промышленности ремесленной и фабричной. Однако же, не смотря на значительное число фабрикъ и заводовъ въ губерніи, работою на нихъ занято не болѣе 100,000 человекъ, включая и рабочихъ въ Москвѣ; къ этому надо прибавить еще 25,000 человекъ, занятыхъ на домахъ работою для фабрикъ; но первые не всѣ принадлежатъ Московской губерніи; между ними встрѣчаются и поселенцы изъ другихъ губерній, число которыхъ приближенно составляетъ  $\frac{1}{10}$  долю всего числа рабочихъ; по официальнымъ свѣденіямъ, число рабочихъ на фабрикахъ и заводахъ простирается до 94,200 чел., слѣдоват. около 85,700 чел. принадлежитъ Московской губ.; прибавляя работающихъ

на домахъ, число занятыхъ фабричною и заводскою промышленностью будетъ простирается до 110,000 челов., что составляетъ 0,073 всего населенія губерніи.

Фабричная и заводская промышленность развита по губерніи не въ одинаковой степени; первое мѣсто въ этомъ отношеніи занимаетъ Москва, на фабрикахъ и заводахъ которой считается около 43,500 чел.; за Москвою слѣдуютъ, изъ городовъ, Серпуховъ съ 5,000, фабричныхъ; Дмитровъ, въ которомъ число ихъ превышаетъ 1,000; Коломна и Богородскъ гдѣ число ихъ менѣе 400; Можайскъ, въ которомъ считается болѣе 150 чел.; въ остальныхъ городахъ число фабричныхъ менѣе 50, въ Звенигородѣ же и Волоколамскѣ всего по 7 человекъ. Изъ уѣздовъ, самый замѣчательный въ промышленномъ отношеніи Богородской съ 11,615 фабричными и заводскими мастерами; Звенигородской, имѣющей около 7,800 рабочихъ, считая въ обоихъ и казенныя: суконную и лосинную фабрики и при послѣдней кожевенный заводъ. За ними слѣдуютъ Дмитровской и Московской, гдѣ число фабричныхъ болѣе 4,000; Коломенской и Серпуховской, въ которыхъ считается нѣсколько менѣе 3,000 человекъ; Подольской и Верейской, гдѣ число это доходитъ въ первомъ до 2,500, а во второмъ до 2,200 чел.; Рузской съ 1,500 рабочихъ Можайской и Бронницкой съ 1,250 человекъ, и наконецъ Клинской и Волоколамской, въ которыхъ число фабричныхъ не превышаетъ 500 человекъ.

Отношеніе между числомъ работниковъ на фабрикахъ и остальныхъ крестьянъ въ уѣздахъ, можетъ быть приближено принято слѣдующее: на 100 человекъ послѣднихъ приходится въ Звенигородскомъ уѣздѣ 51, 27; въ Богородскомъ 28, 06; въ Верейскомъ 11, 71; въ Дмитровскомъ 10, 69; въ Московскомъ 8, 80; въ Серпуховскомъ 7, 90; въ Подольскомъ 6, 92; въ Можайскомъ 5, 88; въ Рузскомъ 5, 12; въ Коломенскомъ 4, 30; въ Бронницкомъ 2, 90; въ Клинскомъ 1, 21 и Волоколамскомъ 1, 20.

Принимая же въ расчетъ крестьянъ, работающихъ для фабрикъ по домамъ, число послѣднихъ увеличится отъ 0, 1 до 0, 6, какъ это видимъ въ восточныхъ уѣздахъ, въ особенности въ Богородскомъ.

Надо замѣтить что крестьяне, работающіе на фабрикахъ и заводахъ, преимущественно принадлежатъ вѣдомству Государственныхъ имуществъ; посему отношеніе промышленниковъ къ остальнымъ крестьянамъ, въ этомъ вѣдомствѣ, несравненно выше показаннаго; такъ на 100 послѣднихъ, въ Богородскомъ уѣздѣ, приходится 102



первыхъ; въ Московскомъ 91, и наименьшее число въ Дмитровскомъ уѣздѣ доходить до 11-ти.

Въ Московской губ. наиболѣе распространены фабрики шелковыхъ, полушелковыхъ, шерстяныхъ и бумажныхъ матерій, въ особенностях послѣднія. Первыхъ считается до 135 фабрикъ; въ общей сложности, выдѣлываютъ онѣ въ годъ на сумму 6,629,000 руб. сер.; на нихъ приготовляются превосходныя парчи золотыя, серебряныя и мишурныя, бархатъ, штофъ, атласъ разнаго рода, жилетныя матеріи, платки и болѣе всего марселину, гроденаплю узорчатаго, полосатаго и гладкаго; послѣдній весьма хорошаго качества. Кромѣ того, приготовляются шелковые чулки и перчатки. Фабрики эти преимущественно находятся въ Богородскомъ уѣздѣ и въ Москвѣ; въ послѣдней до 50 фабрикъ съ годовымъ производствомъ на 3,225,000 руб. сер. Въ Коломнѣ двѣ и въ уѣздѣ 6 фабрикъ, общее ихъ годовое производство доходитъ до 284,000 руб. сер. Число рабочихъ на всѣхъ шелковыхъ фабрикахъ простирается до 15,480, изъ нихъ въ Москвѣ 3,877 и въ Богородскомъ уѣздѣ 10,623 человека. На фабрики, находящіяся въ Москвѣ, получается до 18,600 пудъ шелку: шамахинскаго, персидскаго, итальянскаго, берлинскаго; сколько же получается его на другія фабрики съ точностью неизвѣстно. Общій привозъ шелка въ Москву доходитъ до 1,210 возовъ, что составитъ около 60,000 пудовъ; но не все это количество идетъ на фабрики одной Московской губерніи.

Кромѣ шелка, на эти фабрики поступаетъ до 1,420 пудъ англійской бумаги, до 400 пудъ шерсти; для парчей же—золота и серебра до 19 пудъ (\*); главные пункты сбыта шелковыхъ произведеній: Москва, Петербургъ, Нижній-Новгородъ, Харьковъ и другіе города Россіи.

Цѣна шелку въ Москвѣ отъ 120 руб. сер. до 400 руб. за пудъ, смотря по добротѣ; доставка на фабрики, изъ Москвы, производится или на своихъ лошадяхъ, какъ это большею частью дѣлается фабрикантами Богородскаго уѣзда, или наймомъ съ пуда; плата зависитъ отъ разстоянія и времени года: въ Московской уѣздѣ, доставка обходится, среднимъ числомъ, около 3 коп. сер., а въ Коломенской отъ 10 до 15 коп. сер. съ пуда.

Шерстяныхъ фабрикъ считается въ губерніи 151; общая выдѣлка товара на нихъ простирается на сумму 10,961,000 р. сер., рабочихъ на нихъ считается 19,850 чел.; 86 фабрикъ находится въ Мо-

(\*) Парчевыя ткани, золотыя и серебряныя, приготовляются преимущественно въ Москвѣ.

сквѣ и выдѣлываютъ различныхъ матерій на 5,428,000 руб. сер., число рабочихъ 5,225 человекъ.

По различію вырабатываемыхъ матерій, фабрики раздѣляются на: фабрики для сортированія шерсти, шерстопрядильныя, шерстоткацкія, собственно суконныя и шерстоотдѣлочныя. Въ Москвѣ обрабатывается до 186,000 пуд. шерсти; шерсти и бумаги вмѣстѣ до 32,000 пуд. и кромѣ того суроваго сукна 61 т. половинокъ; цѣнность сырыхъ матеріаловъ простирается до 1,684,000 руб. сер. По числу фабрикъ, послѣ Москвы слѣдуютъ:

Московской уѣз. фабр 21, съ производствомъ на	1,721,000 р. сер.
Богородской — 7 — — — —	1,187,000 — —
Звенигородской — 5 — — — —	1,163,000 — —

въ послѣднемъ находится казенная, суконная фабрика.

Предметъ производства шерстяныхъ фабрикъ составляютъ сукна: армейское, кяхтинское, ординарное и втораго сорта, частью гвардейское сукно; драдедамы, драдедамовыя платки, трико и байка; на нѣкоторыхъ выдѣлывается только суровое сукно, поступающее для окончательной обдѣлки, на другія фабрики. Суконныя фабрики поддерживаются заказами, получаемыми изъ Кяхты, заказами комиссаріата для арміи и гвардіи, а также всегда вѣрнымъ сбытомъ ординарныхъ суконъ въ сѣверныхъ губерніяхъ и частью въ Закавказскомъ краю, куда ежегодно отправляется около 11,000 половинокъ сукна средняго и высшаго достоинства.

Въ Москву привозится ежегодно мериносовой шерсти до 400,000 пудовъ, изъ которыхъ до 160,000 мытой и до 240,000 пудовъ перегонной. Четвертая доля шерсти отправляется за границу; остальная расходуется на фабрики Московской и сосѣднихъ губерній. Цѣна шерсти въ Москвѣ отъ 10 и 15 руб. серебромъ доходитъ до 17 р. за пудъ; простая же шерсть платится отъ 7 до 8 р. сер., смотря по достоинству.

На фабрикахъ, шерсть сортируется, потомъ поступаетъ на шерстопрядильни и далѣе на ткацкія фабрики; нѣкоторыя изъ послѣднихъ получаютъ не пряжу, но шерсть.

*Шерстосортировательныя* фабрики имѣются только въ Москвѣ; ихъ всего 3; шерстопрядильныхъ 17; изъ нихъ 10 въ Москвѣ и 7 въ губерніи; остальные 131 фабрика ткуютъ сукна, драдедамы и другія шерстяныя матеріи.

Замѣчательнѣйшая изъ *суконныхъ* фабрикъ, Павловская, находится въ вѣдомствѣ Комиссаріата; описаніе ее, а также и казенной лосиной фабрики будетъ помѣщено въ концѣ статьи о фабрикахъ;

замѣчательны также: фабрика Осипова, на которой выдѣлывается простыхъ суконъ на сумму отъ 500 до 700 тысячъ руб. сер., Устинова и Гречушкина, на которыхъ общая выдѣлка доходить до 300 тысячъ и болѣе. Всѣ сукна не очень тонки и высшая цѣна за аршинъ не превосходитъ 3 руб. серебромъ.

Выдѣлкою бумажныхъ матерій занято въ губерніи 35,500 рабочихъ; фабрикъ считается 369 съ производствомъ на 11,560,000 руб. сер.; сюда относятся фабрики: прядильныя, ткацкія и набивныя, не считая красильныхъ; въ Москвѣ первыхъ 2, вторыхъ 115 и третьихъ 42, всего 159 фабрикъ съ 18,000 рабочихъ и съ производствомъ на 6,518,000 руб. сер. Эти фабрики получаютъ бумажной пряжи 7,000 пудъ, хлопокъ 11,300 пуд., бумаги 75,000 пуд., послѣдняя поступаетъ на бумагопрядильни. Бумагопряденіе Московской губерніи составляетъ половину производства бумажной пряжи во всей Россіи; въ 1845 году оно простиралось до 170 т. пудовъ, тогда какъ во всей Россіи, въ тотъ годъ, оно доходило до 330 т. пудовъ. Кромѣ Москвы, бумажныя фабрики распространены въ уѣздахъ: Серпуховскомъ 31, съ производствомъ на 1,326,000 рублей серебромъ,

Дмитровскомъ	7,	—	—	—	1,285,000	р.	с.
Богородскомъ	26,	—	—	—	626,000	—	—
Верейскомъ	3,	—	—	—	597,000	—	—
Бронницкомъ	36,	—	—	—	597,000	—	—
Коломенскомъ	13,	—	—	—	548,000	—	—
Подольскомъ	27,	—	—	—	271,000	—	—

Въ остальныхъ уѣздахъ эта отрасль промышленности менѣе значительна. Почти всѣ фабрики покупаютъ хлопчатую бумагу и пряжу въ Москвѣ, по слѣдующимъ цѣнамъ: хлопчатая бумага отъ 6 до 9 руб. сер. за пудъ, американскихъ хлопокъ отъ 9 до 10 руб. сер. пудъ; пряденая бумага отъ 16 до 20 руб. сер. пудъ, второй доброты около 9 руб. сер. Фабрики Московскаго и Клинскаго уѣздовъ получаютъ бумагу первой доброты изъ Петербурга по 9 руб. 50 коп. сер. за пудъ; доставка обходится около 50 коп. сер. съ пуда. Въ Дмитровскомъ уѣздѣ, для Вознесенской, бумагопрядильной и плисовой мануфактуры, а также въ Верейскомъ на фабрикахъ Г.г. Скуратова и Лукина бумага получается прямо изъ Англійи цѣною отъ 6 руб. 50 коп. до 8 руб. сер. пудъ; пошлина, провозъ и расходы по комиссіи обходятся до 1 руб. 50 коп. сер. съ пуда. Всей же бумаги, обращающейся въ губерніи, можно положить до 350,000 пудъ; изъ которыхъ 20,000 Англійской, 120 Русской пряжи и до 30,000 пуд. Бухарской и Хивинской. Прибавляя къ чисто бумажнымъ фабрикамъ

еще шерстобумажныя, количество бумаги увеличится еще на 30,000 пудъ, а общее производство на 1,050,000 руб. сер., но не все это количество обрабатывается на фабрикахъ Московской губерніи.

Произведенія бумажныхъ фабрикъ состоятъ преимущественно въ ситцахъ, бумажныхъ платкахъ, кисеѣ, кембрикѣ, плисѣ, нанкахъ, кушакахъ и пр.; въ общей сложности, пудъ готоваго бумажнаго издѣлія стоитъ около 45 руб. серебромъ.

Тканье бумажныхъ матерій и шелковыхъ, низшаго сорта, производится не исключительно на фабрикахъ, но весьма большое количество бумаги и шелку отдается по деревнямъ, черезъ такъ наз. мастерковъ. Мастерки принимаютъ на фабрикахъ заказы и матеріалы для тканья и распредѣляютъ ихъ въ деревняхъ, по крестьянамъ; а потомъ возвращаютъ отъ нихъ ткани на фабрики, гдѣ получаютъ плату за работу и новые заказы, снова развозимые по деревнямъ. Окончательная отдѣлка тканей производится уже на фабрикахъ набивныхъ и красильныхъ. Этотъ способъ распредѣленія работъ преимущественно производится на фабрикахъ бумажныхъ матерій, почти во всѣхъ уѣздахъ, а частью и въ самой Москвѣ. Шелковыя же ткани отдаются по деревнямъ рѣдко и то только въ Богородскомъ, Коломенскомъ и частью въ Московскомъ уѣздахъ.

Льняно-ткацкая промышленность весьма незначительна; всѣхъ фабрикъ считается въ губерніи 18, а именно: въ Москвѣ 2, Серпуховѣ 10, въ Коломенскомъ уѣздѣ 4 и въ Сергіевскомъ посадѣ 2, съ производствомъ на 172,500 руб. сер.; рабочихъ на всѣхъ этихъ фабрикахъ 667 чел. Въ Москвѣ ткуются скатерти и салфетки; въ Серпуховѣ—парусныя, а въ Сергіевскомъ посадѣ—обыкновенныя полотна, въ Коломенскомъ уѣздѣ—салфетки, скатерти и одѣяла.

Красильныхъ и отдѣлочныхъ фабрикъ 46; изъ нихъ 41 въ Москвѣ; общее производство ихъ простирается до 1,490,000 р. сереб.

Табачная промышленность развита только въ Москвѣ, гдѣ считается 39 фабрикъ табачныхъ, сигарочныхъ и одна табачная и благовонная; общее производство этихъ фабрикъ простирается до 423,000 руб. сер., число рабочихъ не превышаетъ 500 чел. Табаку, въ сыромъ видѣ, получается до 23,000 пуд., преимущественно Русскаго. Кромѣ Московскихъ фабрикъ, въ г. Коломнѣ есть одна табачная фабрика весьма незначительная; въ годъ она выдѣлываетъ не болѣе какъ на 500 руб. сер.; рабочихъ на ней всего 4 человека. Промышленность эта съ каждымъ годомъ однако увеличивается; въ 1831 г. въ Москвѣ считалось всего 15 табачныхъ фабрикъ съ весьма незначительнымъ производствомъ.

Замѣчательно также распространение фабрикъ помады и духовъ собственно въ Москвѣ. До 1828 г. привозъ изъ заграницы помады и духовъ простирался до 285,000 руб. сереб., а въ 1845 г. было привезено не болѣе какъ на 60,000 руб. сер., не смотря на то, требованіе на духи и помаду возрастаетъ, а не уменьшается. Въ 1831 г. въ Москвѣ этихъ фабрикъ было толоко 5, теперь ихъ считается 10 съ производствомъ почти на 300,000 руб. сер.; на нихъ получается сала до 17,600 пуд., мозговъ 200 пуд., спирту болѣе 1,200 вед., благоуханнаго масла болѣе 40 пуд. и около 140 пуд. духовъ.

*Золотоволоочильная* фабрика купчихи Алексѣевой заготовляетъ золотую и серебряную проволоку, для всѣхъ почти фабрикъ офицерскихъ вещей, кромѣ казенной, и золото и серебро для вышиванья; на ней ежегодно продается товару болѣе чѣмъ на полмиліона руб. сер.; серебра 94 пробы поступаетъ на фабрику до 18,250 фунт. и золота 95 пробы до 80 фунтовъ.

*Бумаготабакерочное* производство есть предметъ только зимнихъ занятій крестьянъ Московскаго уѣзда; 2 фабрики выдѣлываютъ табакерокъ на 18,000 руб. сер. ежегодно; цѣнность ихъ весьма различна отъ 50 коп. до 10 руб. сер. и болѣе. Весьма замѣчательны табакерки Лукутина, которыя вывозятся даже и за границу. Издѣлія папьемаше, кромѣ табакерокъ, весьма незначительны.

*Обойная* промышленность также незначительна и подавляется превосходствомъ Петербургскихъ фабрикъ; въ Москвѣ на 3 фабрикахъ, выдѣлывается обоевъ только на 15,000 руб. серебромъ.

*Писче-бумажныя* фабрики тоже незначительны, ихъ всего 6, двѣ въ Московскомъ уѣздѣ; на нихъ, вмѣстѣ съ обоями, производится на 185,000 руб.; въ Богородскомъ уѣздѣ 3 фабрики съ производствомъ на 165,000 р. с. и въ Клинскомъ одна съ производствомъ на 4,960 руб. сер. На этихъ фабрикахъ, кромѣ писчей бумаги разныхъ сортовъ, выдѣлывается оберточная и картузная, въ Богородскомъ же уѣздѣ Александрійская, а въ Московскомъ почтовая бумага. Торговля бумагой въ Москвѣ не ограничивается однако произведеніемъ своихъ фабрикъ, но бумага получается изъ Петербурга и другихъ мѣстъ; вообще въ Москвѣ продается разной бумаги на 670,000 руб. серебромъ.

*Заводская* промышленность преимущественно обращена на выдѣлку кожъ и обработку фарфора и фаянса; кожевенныхъ заводовъ въ Москвѣ 10 съ производствомъ на 583,000 руб. сер., въ это число включены два сафьянныхъ и два лайковыхъ, вмѣстѣ съ замшевыми; во всей губерніи, вмѣстѣ съ казенною, лосинною фабрикою и ея

кожевеннымъ заводомъ считается 45 заводовъ съ производствомъ на 470,000 руб. сер. Общее число рабочихъ на заводахъ 2,489 чел. въ томъ числѣ на казенной лосинной фабрикѣ 1,615; въ Москвѣ 627 и въ Звенигородскомъ уѣздѣ на 14 заводахъ 120; къ лучшимъ заводамъ принадлежатъ: казенная, лосинная фабрика, Московскіе и Берендѣевскіе; наибольшее число ихъ находится въ Звенигородскомъ уѣздѣ, всего 14 заводовъ, и въ Дмитровскомъ гдѣ считается 11 заводовъ, въ томъ числѣ 7 въ самомъ городѣ.

Произведенія кожевенныхъ фабрикъ не отличаются особенно хорошей отдѣлкой; сырая кожи, яловичныя и бычачьи, покупаются въ Москвѣ и въ селеніяхъ, лежащихъ недалеко отъ фабрикъ, по 1 руб. и по 1 р. 50 к. серебромъ за кожу; изъ нихъ выдѣлываются опойки, черныя кожи, выростки и подошвы; алый и зеленый сафьяны и лайки, выдѣлываются только въ Москвѣ; всѣ лосинныя вещи и телячьи ранцы, для арміи, приготовляются на казенной, лосинной фабрикѣ; число выдѣлываемыхъ кожъ извѣстно только въ Москвѣ; именно: въ годъ бычачьихъ кожъ около 250,000 штук., бараньихъ и козловыхъ около 125,000 и оленьихъ около 1,500 штук., послѣднія идутъ на четыре перчаточныя фабрики въ Москвѣ, куда также поступаетъ до 25,000 бараньихъ кожъ.

*Фарфоровые и фаянсовые заводы* Московской губерніи должно раздѣлить на два разряда: заводы весьма хорошіе и весьма посредственные; къ первому разряду принадлежатъ только два завода Г.г. Попова и братьевъ Гарднеръ, находящіеся въ Дмитровскомъ уѣздѣ; произведенія обоихъ отличаются красотою и новостью формъ, живостью красокъ и изяществомъ рисунка; такъ что фарфоръ этихъ фабрикъ, въ особенности Попова, можетъ считаться, послѣ фарфора Александровской мануфактуры, лучшимъ во всей Россіи. Эти два завода выдѣлываютъ слишкомъ на 106,000 руб.; число рабочихъ на нихъ простирается до 700 чел., такъ что производство этихъ двухъ заводовъ составляетъ нѣсколько менѣе  $\frac{1}{3}$  общаго производства всѣхъ заводовъ, а число рабочихъ нѣсколько болѣе  $\frac{1}{2}$ . Что же касается до остальныхъ фарфоровыхъ и фаянсовыхъ заводовъ, то произведенія ихъ отличаются только дешевизной, но никакъ не красотою; заводовъ втораго разряда считается 39, съ 600 рабочими и производствомъ на 223,000 рублей.

Гжельская глина добывается въ Бронницкомъ уѣздѣ, близъ с. Гжели, на дорогѣ изъ Москвы въ г. Егорьевскъ; бѣлая глина привозится изъ Глухова, Черниговской губ.; Олонецкій камень получается изъ Петербурга; бѣлая глина стоитъ на мѣстѣ 20 коп. сер. пудъ,

а доставка оной обходится отъ 1 руб. до 1 р. 50 коп. сер. Оло-нецкій камень стоитъ 25 коп. сер. за пудъ, доставка онаго обхо-дится около 1 руб. 25 коп. сер. съ пуда; кромѣ того, на мѣстѣ, фабриками покупается голышъ по 15 коп. сер. пудъ. Что же ка-сается до Гжельской глины, то она составляетъ собственность крестьянъ удѣльнаго вѣдомства; цѣнность добыванія ее, а также цѣна за пудъ не всегда одинаковы и съ точностью неизвѣстны, но послѣдняя не превышаетъ 25 коп. сер. Изъ Гжельской глины при-готавливается еще лещедь, употребляемая для мощенія половъ въ цер-квахъ. Лещедь бываетъ бѣлая и сѣрая; цѣна первой, въ лавкахъ, 14 руб. сер. за сотню; второй 12 руб. сер. Лещедь обыкновенно дѣлается квадратными, пятивершковыми плитками, толщиною въ  $1\frac{1}{2}$  вершка.

*Пивоваренныхъ* заводовъ въ Москвѣ 20, съ производствомъ на 524,000 руб. сер. *Медоваренный* одинъ, съ производствомъ на 5,000 руб., рабочихъ 354 чел.; солоду и муки употребляется на заводахъ до 180,000 пуд., ячменю около 15,500 четвертей, хмѣлю 1,800 и меду до 600 пуд. Въ губерніи всего пивоваренныхъ два завода съ незначительнымъ производствомъ—на 3,260 руб.; рабочихъ 10 чел.; сколько на нихъ потребляется муки, ячменю и солоду неизвѣстно.

*Солодовенныхъ* заводовъ въ Москвѣ 7, съ производствомъ на 40,000 руб. сер. и въ губерніи 4, съ производствомъ на 6,200 руб., рабо-чихъ 59 человекъ.

*Салотопенные* заводы находятся только въ Москвѣ; на 6 заводахъ вытапливается сала до 156,000 пуд., на 483,000 руб. сер.; сало сбывается въ Москвѣ и въ другихъ городахъ, а также отправляется чрезъ Петербургъ за границу; весь привозъ сала въ губернію дохо-дитъ до 280,000 пудовъ.

Заводовъ *стеариновыхъ* свѣчъ въ Москвѣ 4; на нихъ изготовляет-ся свѣчъ, олеину и частью мыла и сальныхъ свѣчъ на 466,000 руб. сер.; сбытъ производится въ Москвѣ и другихъ городахъ, лежащихъ преимущественно къ югу и юго-востоку отъ Мо-сквы; рабочихъ на этихъ заводахъ 214 человекъ. Сала употребляет-ся до 65,000 пуд., купороснаго масла 17,000 пуд., поташу 700 пудъ, извести 9,000 пудъ, шадрику 2,000 пуд., воску 400 пуд. и фителю около 170 пуд. Лучшими заводами считаются Калетовскіе и Нильсе-на. Въ Москвѣ, въ губерніи всего одинъ заводъ, въ Звенигород-скомъ уѣз. близъ с. Богородскаго; на немъ выдѣлывается свѣчъ и олеину на сумму 119,000 руб. сер., рабочихъ 93 человекъ.

*Мыловаренные* заводы и заводы сальныхъ свѣчъ находятся пре-

имущественно въ Москвѣ; первыхъ два, вторыхъ 12, и три завода мыла и свѣчъ вмѣстѣ; на нихъ выдѣлывается мыла на 65,000 руб. сер. и сальныхъ свѣчъ почти на 160,000 руб. серебромъ; сало употребляется говяжье и баранье, всего около 135,000 пудовъ; на мыловаренныхъ заводахъ, кромѣ того, идетъ поташу около 2,000 пуд. извести до 15,000 пудовъ, золы до 3,000 и соли около 3,200 пуд., число рабочихъ на всѣхъ 17 заводахъ не превышаетъ 100 человѣкъ. Въ губерніи мыловаренный заводъ имѣется только одинъ—въ Коломнѣ, выдѣлывающій мыла на 24,000 руб. сер. въ годъ; сальныхъ заводовъ 4, два изъ нихъ въ г. Дмитровѣ съ производствомъ на 3,700 рублей, въ Вереѣ и Бронницахъ по одному; производство обоихъ не болѣе 7,400, руб. Общее производство по всей губерніи доходить до 260,000 руб.; общее число рабочихъ не болѣе 120 человѣкъ.

На нѣкоторыхъ изъ заводовъ стеариновыхъ свѣчъ выдѣлываются также сальная свѣчи и мыло, но эта выдѣлка не есть главная на заводѣ, а потому сальное и мыловаренное производство показано нераздѣльно съ стеариновымъ.

*Химическіе* заводы, какъ вспомогательное средство для мануфактурной промышленности, удовлетворяютъ своему назначенію и размѣщены соотвѣтственно съ фабричною дѣятельностію; такъ въ Москвѣ 3 химическихъ завода, выдѣлывающихъ на 75,000 руб. разныхъ составовъ и кромѣ того, красочныхъ 4, на которыхъ готовится 220 пуд. красокъ, на сумму 19,000 руб. сер.; въ губерніи 12 химическихъ заводовъ съ производствомъ на 301,000 руб. сер.; въ одномъ Богородскомъ уѣздѣ 6, съ производствомъ на 60,000 руб. и въ Московскомъ 1, съ производствомъ на 123,000 р. с.; на этихъ заводахъ приготовляются: лазурь, квасцы, купоросъ, селитренная и сѣрная кислоты, хлорная известь, бѣлила, нашатырный спиртъ и проч.

Къ вспомогательнымъ же заводамъ должно отнести желѣзный заводъ, на которомъ выдѣлывается паровыхъ котловъ на 1,800 руб. сер. въ годъ и болѣе. Три кардныя фабрики, выдѣлывающія на 30,600 руб. кардъ; одна бердочная, одна ситочная и нѣкоторая механическія заведенія, между которыми особенно отличаются заведеніе англичанина Джаксона, приготовляющія насосы, свинцовыя трубы, гидравлическіе прессы и пр., на сумму 20,000 руб. сер., и швейцарскаго подданнаго Эскерна, заготовляющая машины для суконныхъ, фабрикъ на 15,000 руб. сер.; сюда же относится и механическое заведеніе братьевъ Бутеновъ, приготовляющее земледѣльческія



орудія , которыхъ ежегодно продается на сумму 40,000 руб. серебромъ.

Въ Москвѣ замѣчательна фабрика серебряныхъ вещей почетнаго гражданина Сазикова, на которой въ годъ продается серебряныхъ вещей прекрасной работы на 80,000 руб., и фабрика почетнаго гражданина Губкина; на ней выдѣлывается вещей на 115,000 руб. сер.; по достоинству работы, первая стоитъ гораздо выше; рабочихъ на обѣихъ фабрикахъ 90 человѣкъ.

Къ этому, краткому обзору фабричной и заводской дѣятельности, подъ № 12 прилагается подробная вѣдомость всѣхъ фабрикъ и заводовъ.

### О заработкѣ.

Въ заключеніе статьи о промышленности, должно прибавить о той пользѣ, которую доставляетъ эта дѣятельность крестьянамъ. Польза эта состоитъ въ *заработкѣ*, въ отношеніи къ которому промыслы крестьянъ можно раздѣлить на четыре разряда: къ первому принадлежатъ полевья работы, копанье торфа, ломка камней и дѣланіе кирпичей; ко второму—наемъ въ пастухи, сторожа, дворники, извозчики; къ третьему гдѣ необходимо нѣкоторое искусство, какъ напр. подготовленіе работы для фабрикъ; и наконецъ къ четвертому требующему капиталовъ: извозъ, содержаніе постоянныхъ дворовъ, харчевень, небольшихъ фабрикъ и торговля.

Эти послѣднія занятія приносятъ наибольшіе доходы; но опредѣлить эти доходы довольно трудно; они находятся въ прямой зависимости отъ величины капитала, положеннаго въ оборотъ, и распорядительности каждаго промышленника; а потому ограничиваемся разсмотрѣніемъ собственно заработковъ крестьянъ, не вносящихъ капиталовъ. Работникъ земледѣлецъ получаетъ:

за 4 мѣсяца отъ 20 до 23 руб. сер.

— 12 — — 37 — 45 — —

Капающій торфъ — 1 — — 8 р. 60 серебромъ.

Каменоломщикъ, отъ Святой до Казанской, т. е. за 6 мѣсяцевъ отъ 40 до 51 руб. 50 коп. сер. За 1,000 кирпичей, посаженныхъ въ печь 77 коп. сер.; выломать и посадить въ печь одинъ работникъ можетъ до 70,000 кирпичей въ лѣто; слѣдовательно получить 54 руб. серебромъ.

Но при этомъ расчетѣ должно замѣтить, что не смотря на различіе работъ, заработокъ всѣхъ одинаковъ, ибо земледѣлецъ, получающій 20 руб. за 4 мѣсяца и 37 руб. 15 коп. за годъ, нанимается съ

хозяйскими харчами и обувью; копающій торфъ нанимается безъ обуви; остальные же безъ обуви и харчей. Харчи обойдутся 2 руб. 60 коп. въ мѣсяцъ, обувь 75 коп. сер., слѣд. въ 4 лѣтніе мѣсяца земледѣлецъ издержитъ 3 руб. на обувь, а въ годъ около 8 руб. Копающій торфъ въ мѣсяцъ издержитъ на харчи и обувь 3 руб. 35 коп., слѣд. получитъ въ мѣсяцъ прибыли также 5 руб. 25 коп. Каменоломщикъ, въ 6 мѣсяцевъ, издержитъ 20 руб., дѣлающій кирпичъ издержитъ почти столько же, такъ что каждый имѣетъ въ мѣсяцъ почти одинаковой чистой барышъ 5 руб. съ небольшимъ; земледѣлецъ, нанимающійся на годъ, получаетъ менѣе другихъ; но за то, не отыскавъ зимой занятія болѣе прибыльнаго, онъ довольствуется тѣмъ, что ничего не употребляетъ на свое продовольствіе.

Чернорабочій на фабрикахъ получаетъ въ годъ отъ 71 р. до 100 руб.; выключая у перваго одну обувь, а у втораго обувь и харчи, они будутъ имѣть почти одинаковую чистую прибыль съ другими.

Во второмъ разрядѣ занятій, заработокъ болѣе разнится, смотря по роду занятій.

Пастухъ, въ теченіи 5 мѣсяцевъ получаетъ по		( На хозяйскомъ содержаніи	30	руб.	—	коп.	сер.
Подпасокъ . . . . .			12	—	—	—	—
Сторожъ въ гостиномъ дворѣ за годъ (на своихъ харчахъ.) . . . . .			130	—	—	—	—
Дворникъ, съ хозяйскими харчами, за годъ.			100	—	—	—	—
Разносчики при хозяйскихъ харчахъ, за годъ, отъ 120 руб. до . . . . .			140	—	—	—	—
Они же на своихъ харчахъ до . . . . .			170	—	—	—	—
Извозчики, при хозяйскихъ харчахъ, въ мѣсяцъ. . . . .			20	—	—	—	—
Кучера, въ мѣсяцъ, отъ 20 до . . . . .			35	—	—	—	—
Прикащики, при собственномъ содержаніи, въ годъ, отъ 300 до . . . . .			430	—	—	—	—
Выводя чистый заработковъ, въ мѣсяцъ, и не выключая расхода на обувь, оказывается что: пастухъ получаетъ . . . . .			6	—	—	—	—
Подпасокъ . . . . .			2	—	40	—	—
Сторожъ около . . . . .			8	—	40	—	—
Разносчикъ отъ 10 до . . . . .			11	—	68	—	—
Извозчикъ . . . . .			20	—	—	—	—
Кучеръ отъ 20 до . . . . .			30	—	—	—	—
Накоонецъ, прикащикъ отъ 25 до . . . . .			38	—	—	—	—

Должно однако замѣтить что послѣдніе болѣе расходуютъ на свою пищу, такъ что въ мѣсяцъ чистаго заработка они получаютъ отъ 20 до 30 руб. серебромъ.

Расчетъ прибыли промышленниковъ третьяго разряда есть слѣдующій:

1) Работающіе на дому, принимая рабочихъ дней 280.

Т к а ч и:	За аршинъ.	М о ж е т ъ выткать въ день.	П о л у ч и т ь.			
			Въ день.	40		
	коп.	аршин.	руб.	коп.	руб.	коп.
Нанки. . . . .	2	13	—	26	72	80
Демикотона, узкаго, менѣе . . . . .	$2\frac{6}{7}$	10	—	$28\frac{4}{7}$	80	—
— средняго . . . . .	$3\frac{3}{7}$	9	—	31	86	80
— широкаго . . . . .	$4\frac{4}{7}$	$7\frac{1}{2}$	—	$34\frac{2}{7}$	96	—
Ткачь гродетуру. . . . .	$7\frac{1}{7}$	$4\frac{3}{4}$	—	34	95	20
— гроденаплю простаго. . . . .	$8\frac{4}{7}$	$4\frac{1}{4}$	—	$36\frac{3}{7}$	102	—

Разница въ получаемой за работу платѣ довольно значительна, но чистая выручка разнится гораздо менѣе, потому что: а) чѣмъ выше сортъ ткани, тѣмъ короче ея куски, а слѣд. тѣмъ чаще приходится заправлять ихъ; такъ что если на эту заправу ткачь нанки употребитъ пять дней, то ткачь демикотону 1-го сорта употребитъ 10, а ткачь гроденаплю 12 дней изъ 40 рабочихъ недѣль, б) чѣмъ выше сортъ ткани, тѣмъ болѣе нужно шпульниковъ (помощниковъ); для ткача простыхъ матерій, мѣсто наемнаго шпульника можетъ занять кто нибудь изъ семьи. Этотъ шпульникъ можетъ, обучаясь, выткать въ годъ до 400 арш. нанки, и тѣмъ прибавитъ къ заработку ткача 8 руб. Для ткача шелковыхъ матерій нуженъ опытный шпульникъ, которому, кромѣ содержанія, платится въ недѣлю отъ 10 до 35 коп. сер.; онъ можетъ выткать шелковой матеріи не болѣе 35, или, весьма опытный, до 170 аршинъ, чѣмъ прибавитъ къ заработку отъ 3 до 15 руб. Содержаніе шпульника стоитъ, въ 40 недѣль, до 16 руб., да за работу платится ему отъ 4 до 14 руб. сер., такъ что онъ обходится отъ 20 до 30 руб. Вычитая расходы и прибавляя помощь шпульника, чистый заработокъ ткача нанки составитъ 80 руб. 80 коп., ткача гроденаплю 85, или 87 руб. Станы для дорогихъ тканей и ремонтъ ихъ также нѣсколько дороже; станъ для нанки стоитъ 10 руб., а для гроденаплю 22 руб.; но эту разницу нельзя

принимать на одинъ годъ, а по крайней мѣрѣ на 6 лѣтъ и даже гораздо болѣе.

2) Работающіе на фабрикахъ:

Ткачъ самой простой матеріи выработаетъ въ недѣлю на 2 руб. 50 коп., въ годъ на . . . . .	100 р.
Три ткача въ годъ на . . . . .	300 —
Три ткача имѣютъ одного шпульника, которому платятъ въ недѣлю. . . . .	— — 12 к.
Въ годъ. . . . .	4 — 80 —
Харчи одного ткача, въ годъ. . . . .	33 — 20 —
Одного шпульника, въ годъ . . . . .	16 — 60 —
Три ткача въ годъ получаютъ чистой выработки. . . . .	179 — — —
Воловая вручка ткача средняго сорта матерій, въ годъ . . . . .	130 — — —
Содержаніе обходится . . . . .	33 — 20 —
Остается . . . . .	96 — 80 —
На двухъ ткачей, одинъ шпульникъ которому платится въ недѣлю 24 <sup>1</sup> / <sub>2</sub> коп. въ годъ. . . . .	8 — 60 —
Содержаніе его въ годъ . . . . .	16 — 60 —
Два ткача, за исключеніемъ своего содержанія, получаютъ . . . . .	193 — 60 —
Исключая содержаніе шпульника. . . . .	25 — 20 —
На одного . . . . .	84 — 20 —
Воловая выручка ткача высшаго сорта матерій, отъ 165 руб. 70 коп. до. . . . .	228 — 57 —
Шпульникъ, одинъ на станъ, съ платою по 46 коп. въ недѣлю, или въ годъ . . . . .	18 — 40 —
Содержаніе шпульника въ годъ. . . . .	16 — 60 —
Собственные харчи . . . . .	33 — 20 —
Чистаго барыша въ годъ отъ 97 руб. 50 коп. до 160 руб. 37 коп., но здѣсь разница въ чистомъ заработкѣ уменьшается тѣмъ что чѣмъ выше сортъ ткани, тѣмъ чаще подвергается она, отъ неосторожности, порчѣ, которую работникъ принимаетъ на свой счетъ.	

Работающихъ.

Чистая выручка ткачей .	На домахъ	На фабрикахъ.
Низшаго сорта матерій. .	80 р. 80 к.	59 р. —
Средняго — . около.	83 — — —	84 — 20 —
Высшаго — . . . . .	85 — 87 —	отъ 97 — 50 —
		до 160 — 37 —

Принимая же въ расчетъ, что работающіе на фабрикахъ оставляютъ свои харчи дома, должно къ заработку каждого прибавить 33 руб. 60 коп. и тогда работа ткачей низшихъ сортовъ матерій будетъ составлять почти одинаковую прибыль; для ткачей же средняго и высокаго сорта, работа на фабрикахъ доставитъ болѣе выгоды, но за то эта работа высшаго сорта тканей требуетъ большаго навыка и способностей.

Дѣти, въ ткацкихъ и прядильныхъ, получаютъ отъ 15 до 20 р. сер. въ годъ; дѣти по старше получаютъ до 30 р. сер. въ годъ.

Женщинъ мало на фабрикахъ; большею частію онѣ работаютъ для фабрикъ на домахъ, или нанимаются для полевыхъ работъ и въ услуженіе. Въ западныхъ уѣздахъ, наемъ женщинъ для полевыхъ работъ въ большемъ употребленіи; тамъ, за полонье грядъ платятъ имъ отъ 3-хъ до 4<sup>1</sup>/<sub>2</sub> коп.; за сборъ овощей по 11 коп. въ день, за жнитъе отъ 2 до 3 р. въ лѣто, сверхъ харчей.

Работы женщинъ для фабрикъ состоятъ преимущественно въ трощеніи и размоткѣ шелка и бумаги, вязаніи чулокъ и перчатокъ. Самая малая выручка за эти работы 15 руб. сер. въ годъ. Но такое занятіе женщинъ отвлекаетъ ихъ отъ домашняго хозяйства и заставляетъ мужчинъ оставаться дома. Въ селеніяхъ, гдѣ много женщинъ, незамужнія исключительно заняты рукодѣльемъ на продажу, какъ-то: пряденіемъ нитокъ, тканьемъ простаго холста и проч.; выработываемыя деньги рѣдко идутъ въ общее хозяйство, но по большей части употребляются на улучшеніе туалета рукодѣльницы, или на лакомства.

Самый выгодный промыселъ женщинъ—наемъ въ услуженіе и въ кормилицы; первыя получаютъ отъ 20 до 30 р. сер. въ годъ, при хозяйскихъ харчахъ; а послѣднія отъ 34 до 40 руб. сер. съ одеждой и харчами.

*Описание Павловской Суконной и Лосинной фабрикъ.*

Павловская Суконная и Лосинная фабрики, съ находящимся при послѣдней кожевеннымъ заводомъ, принадлежатъ вѣдомству Коммиссаріатскаго Департамента. Цѣль Павловской суконной фабрики есть выдѣлка суконъ: армейскихъ, приборныхъ и цвѣтныхъ, а также гвардейскихъ и каразей. Фабрика эта устроена въ Звенигородскомъ уѣздѣ, на р. Большой Истрѣ; къ ней приписана Павловская волость.

Для помѣщенія фабрики, устроено 15 казармъ; фабричныя живутъ въ 400 домахъ, принадлежащихъ фабрикамъ; кромѣ того, на счетъ фабрики содержатся богадѣльня для престарѣлыхъ, увѣчныхъ и си-

ротъ до 10-ти-лѣтняго возраста, и больница на 30 кроватей. Всѣ эти зданія поддерживаются на счетъ фабрики и устроены на землѣ ей принадлежащей.

Всей земли этой считается около 1,570 дес.; часть свободной отъ строеній земли обращена въ пашню, другая—составляетъ сѣнокосъ, обѣ части обрабатываются наймомъ преимущественно фабричныхъ крестьянъ, если эта обработка не мѣшаетъ ихъ занятіямъ на фабрикѣ; собираемый хлѣбъ продается; сѣно, или идетъ на кормъ казенныхъ лошадей, или продается. Выручаемыя отъ обработки земли деньги, а равно деньги, собираемыя за помолъ хлѣба на Павловской мельницѣ, обращаются въ капиталъ фабрики. Изъ числа послѣднихъ, только по мѣрѣ надобности, отдѣляются деньги на ремонтъ мельницы и на жалованье двумъ мельникамъ.

Для производства работъ, на Павловской, суконной фабрикѣ имѣются слѣдующія машины:

Чесальныя, въ числѣ . . . . .	53
Прядильныя . . . . .	72
Стригальныя . . . . .	30
Ткацкихъ становъ . . . . .	290
Ворсяныхъ . . . . .	13
Сукноволенъ { голандскихъ (*) . . . . .	3
{ делижансовъ . . . . .	6
И другихъ . . . . .	72

Всего 539 различныхъ машинъ и становъ, цѣна которыхъ простирается до 77,000 руб. серебромъ.

Всѣ машины приводятся въ движеніе посредствомъ одной паровой машины въ 38 силъ, а также приводами конными и водяными; цѣна паровой машины и всѣхъ приходовъ, вмѣстѣ взятыхъ, доходитъ до 32,500 р. сер., слѣдовательно всѣ машины стоятъ 109,500 руб. серебромъ.

Количество и качество изготовленія сукна на Павловской фабрикѣ зависятъ отъ заказа Коммисаріатскаго Департамента.

Кромѣ выдѣлки сукна, на ней окрашивается суровье, подряжаемое комитетомъ заготовленія суконъ, состоящимъ въ вѣдѣніи Министерства Финансовъ.

Порядокъ приѣма этихъ суконъ на Павловскую фабрику опредѣ-

---

(\*) Съ 1847 г. сукна начали валять на делижансахъ, отчего куски были длиннѣе и шире; такъ какъ этотъ способъ валянія найденъ вполне удовлетворительнымъ, то сукна не отдаются болѣе для валянія на частныя фабрики, чѣмъ сберегается издержекъ до 20,712 руб. серебромъ.

лень законами; здѣсь же не лишнимъ замѣтить что закупка и доставка матеріаловъ на фабрику, а равно и помянутыхъ суконъ изъ конторы фабрики, находящейся въ Москвѣ, производятся по усмотрѣнію директора.

Хотя заказы Коммисаріатскаго Департамента не одинаковы, въ каждый годъ, но можно положить что, среднимъ числомъ, на Павловской суконной фабрикѣ изготовляется:

Гвардейскаго сукна .	. 103,470 арш.,	на 180,330 руб. сер.
Армейскаго приборн.	. 202,630 — —	267,160 — —
Всего .	. 306,100 — —	447,490 — —

что составляетъ, относительно заготовленія сукна Министерствомъ Финансовъ,  $\frac{1}{14}$  долю.

Приготовленныя сукна сдаются, съ приложеніемъ штемпелей фабрики и ерлыковъ, въ Московскую Коммисаріатскую Коммисію.

На отопленіе фабрики и нагрѣваніе пароваго котла, въ 1843 г. разрѣшено было употреблять торфъ (\*), и съ 1844 г. нагрѣвается имъ паровокотельная печь и половина прессоваго корпуса, что берегаетъ до 6,000 руб. сер. Въ слѣдующемъ году, прядильный и главный корпуса стали отапливаться парами отъ пароваго котла, что также берегаетъ издержки, по крайней мѣрѣ, на 7,115 р. сер. ежегодно.

На содержаніе и ремонтъ фабрики, а также на производство работъ, отпускаются суммы изъ коммисаріатскаго департамента директору, по мѣрѣ надобности и смѣтѣ, для производства суконъ; и только исправленіе машинъ, не превышающее 25 руб. сер., разрѣшается самимъ директоромъ; починки же выше этой суммы разрѣшаются не иначе какъ по составленіи о порчѣ акта, подписываемаго машинистомъ, архитекторомъ и директоромъ, или помощникомъ его; такой же актъ составляется и при освидѣтельствованіи починки. Покупка на фабрику новыхъ машинъ, въ замѣнъ испорченныхъ, производится не иначе какъ съ разрѣшенія общаго присутствія коммисаріатскаго департамента; если же цѣна новой машины превышаетъ 25,000 руб. сер., то на покупку ее должно испрашивать разрѣшенія военнаго совѣта.

О введеніи машинъ новаго устройства и производства опытовъ, директоръ фабрики представляетъ коммисаріатскому департа-

---

(\*) Торфу употребляется ежегодно до 877 куб. саж., его добывается въ земляхъ Павловской фабрики, ежегодно до 1,000 куб. саж., на что нужно не болѣе двухъ человѣкъ рабочихъ.

менту, и если таковая покупка, или опытъ, не превышаетъ 10,000 р. сер., то ее разрѣшаетъ департаментъ, если же выше 10,000, то разрѣшить ее можетъ только военный совѣтъ.

На случай пожара, имѣются на фабрикѣ пожарныя трубы и инструменты, для дѣйствія которыми назначено 60 человекъ фабричныхъ, занимающихся, также какъ и другіе, работами на фабрикѣ; имъ вмѣняется въ обязанность тушить пожаръ, безъ всякой, особой за то платы.

Для содержанія карауловъ, на Павловской фабрикѣ имѣется инвалидная рота.

На фабрикѣ этой работаютъ исключительно, приписанные къ ней, фабричные, которые раздѣляются на способныхъ и неспособныхъ къ работѣ. Первыхъ считается.

Первыхъ считается.	600 муж.	и	550 жен.	пола.
Малолѣтнихъ . . . .	110	—	130	—
	710	—	680	—
и вторыхъ . . . .	130	—	260	—
Малолѣтнихъ . . . .	200	—	180	—
	330	—	440	—

А всего . 1,040 — — 1,120 — —

Всѣ эти рабочіе освобождены отъ рекрутской, податной и другихъ повинностей; собственной земли они не имѣютъ, а получаютъ провіантъ: взрослые какъ мужчины, такъ и женщины, способные и неспособные къ работѣ — по 1 пуду  $32\frac{1}{2}$  фун. муки и по  $1\frac{1}{2}$  гарн. крупъ, въ мѣсяць; дѣти отъ 7 до 10 лѣтъ получаютъ въ мѣсяць  $36\frac{1}{4}$  фун. муки и  $\frac{3}{4}$  гарнца крупъ; а на прокормленіе дѣтей до 7 лѣтъ выдается 1 руб. сереб. въ мѣсяць. Провіантъ заготавливается провіантскимъ вѣдомствомъ. Кромѣ того, для своего содержанія, престарѣлые и увѣчные получаютъ: мужчины по 36 руб., а женщины по 24 руб. сер. въ годъ.

Способные же къ работѣ получаютъ, или окладное жалованье, или задѣльную плату; послѣдняя выдается по истеченіи мѣсяца; выработавшій сверхъ положенія, получаетъ за излишнюю работу, плату по расчету. Въ случаѣ порчи въ работѣ, ущербъ отъ того происходящій, фабрикою не принимается, а вычитается изъ задѣльной платы рабочаго.

Задѣльная плата довольно незначительна и считается по штучно; такъ, за рашипку шленской шерсти, для утка и основы, полагается  $3\frac{1}{2}$  коп., за пряденіе основной шерсти 20 коп.; а двумъ ткачамъ



съ половинки платится 8 руб. 30 коп. Первая плата есть самая низшая, послѣдняя самая высшая. По среднему расчету, обходится:

*Для Гвардейскаго сукна:*

Суровье, матер. и отдѣлка . . . . .	1 р. 20 к. до 1 р. 62 <sup>1</sup> / <sub>2</sub> к. сер., на 1 арш.		
Среднимъ числомъ . . . . .	1 р. 41 к. — — » —		
Изъ общаго расхода фабрики, на 1 аршинъ сукна приходится, отъ . . . . .	24 <sup>1</sup> / <sub>2</sub> коп. до 54 <sup>1</sup> / <sub>2</sub> коп. сер.		
Среднимъ числомъ . . . . .	39 — —		
Среднимъ числомъ, аршинъ стоитъ . . . . .	1 р. 80 — —		

*Для Армейскаго полушленскаго сукна:*

Суровье, матер. и отдѣлка, отъ . . . . .	86 <sup>3</sup> / <sub>4</sub> к. до 1 р. 16 <sup>1</sup> / <sub>4</sub> к. с. на 1 арш.		
Среднимъ числомъ . . . . .	1 — 1 <sup>1</sup> / <sub>2</sub> — — — » —		
Изъ общаго расхода, на 1 аршинъ . . . . .	29 <sup>1</sup> / <sub>2</sub> — — — » —		
Каждый аршинъ отдѣлочнаго сукна обходится въ . . . . .	1 р. 31 — — — » —		
Отдѣлка чернаго сукна нѣсколько дешевле.			
Изъ общаго расхода на 1 арш. чернаго сукна . . . . .	19 <sup>1</sup> / <sub>2</sub> к. с. — » —		
Каждый аршинъ чернаго сукна обходится въ . . . . .	1 р. 21 — — — — » —		

*Для отдѣлочнаго приборнаго:*

Суровье . . . . .	отъ 70 <sup>3</sup> / <sub>4</sub> коп. до 75 <sup>3</sup> / <sub>4</sub> коп. сер.		
Среднимъ числомъ . . . . .	73 <sup>1</sup> / <sub>4</sub> — —		
Отдѣлка . . . . .	отъ 80 коп до 1 р. 8 — —		
Среднимъ числомъ . . . . .	94 — —		
Изъ общаго расхода приходится отъ 7 <sup>1</sup> / <sub>2</sub> коп. до 46 — —			
Среднимъ числомъ . . . . .	27 — —		
Каждый аршинъ обходится . . . . .	1 руб. 94 <sup>1</sup> / <sub>4</sub> — —		

Окладное жалованье положено производить 178 чел.; они раздѣляются на прикащиковъ, мастеровыхъ, подмастерьевъ, работниковъ и писарей; жалованье всѣмъ этимъ лицамъ составляетъ, въ годъ, 18,876 руб. серебромъ.

Приписанная къ Павловской фабрицѣ, волость состоитъ изъ 15 деревень, въ которыхъ считается 440 дворовъ, 1,875 челов. мужск. пола и 1,987 женскаго; количество земли этой волости простирает-

ся до 8,840 десятинъ. Крестьяне, кромѣ отправления всѣхъ государственныхъ повинностей, обязаны вносить въ капиталъ фабрики оброкъ, который собирается соразмѣрно съ возможностью крестьянина, а именно: землепашцы и вообще промышляющіе черной работой вносятъ по 8 р. сер. въ годъ съ ревизской души; безземельные, смотря по ремесламъ: мѣдники и шорники платятъ по 20 руб.; золотыхъ и серебряныхъ дѣлъ мастера, а также скорняки — по 25 руб. и часовщики — по 30 руб. сер. съ ревизской души. Неисправно платящіе оброкъ берутся на фабрику, для заработка недоимки, а крестьяне исправно платящіе, этимъ оброкомъ освобождаются отъ всѣхъ работъ на фабрикѣ.

Поступающіе въ рекруты крестьяне, оставляются на фабрикѣ, на срокъ службы, для усиленія сукнодѣлія; дѣти ихъ также поступаютъ на фабрику и, при ревизіи, перечисляются въ фабричныя. Внутреннее управленіе Павловской волости состоитъ въ завѣдываніи директора Павловской, суконной фабрики.

Казенная Лосинная фабрика, съ находящимся при ней кожевеннымъ заводомъ, устроена въ Богородскомъ уѣздѣ, на р. Клязьмѣ. Земли подъ фабрикой 75 дес.; на ней помѣщаются фабрика и заводъ, въ зданіяхъ принадлежащихъ фабрикѣ, преимущественно каменныхъ; кромѣ того, около 400 деревянныхъ домовъ принадлежатъ рабочимъ. При фабрикѣ находится докторъ и при немъ цирюльникъ; для содержанія карауловъ и для посылокъ, имѣется команда, состоящая изъ 4-хъ вахтеровъ и 58 служителей, которые получаютъ жалованье и обмундировку отъ Коммиссаріата, а провіантъ—отъ провіантскаго вѣдомства; команда помѣщается въ казармѣ. На случай пожара, заведены двѣ пожарныя трубы и проч. инструментъ; особыхъ машинъ на фабрикѣ не имѣется; толчильни же для кожъ и корья на кожевенномъ заводѣ приводятся въ движеніе водою р. Клязьмы; для сушенія кожъ устроены сушильни.

Всѣ работы на фабрикѣ и заводѣ производятся по заказу Коммиссаріатскаго Департамента; среднимъ числомъ, можно положить что ежегодно выдѣлывается:

Рапцевъ . . . . .	117,420 на 148,680 р. с.
Перчатокъ . . . . .	23,160 — 17,060 — —
и разныхъ другихъ вещей . . . . .	221,370 — 146,670 — —
<b>Всего на.</b> . . . .	<b>— — 312,410 — —</b>

Кромѣ ежегодной выдѣлки, на фабрикѣ положено имѣть, въ запасѣ, годовую потребность, въ нераскроманныхъ кожахъ, и полугодо-

вую скроенныхъ и сшитыхъ вещей; третья часть этого запаса ежегодно выпускается, въ срочныхъ вещахъ, и пополняется новыми.

Сырья кожи бычачьи, яловочныя, коровьи и телячьи подряжаются въ Москвѣ, Коммисаріатскою Коммисіею; сверхъ того, высылаются на фабрику, изъ Сибири, олени и лосинныя кожи, которыя принимаются безъ брака, а деньги за нихъ вносятся въ кабинетъ Его Величества.

На отопленіе фабрики и производство работъ полагается дровъ 4 и 5 четвертей длины, на фабрику 1,500 саж., а на заводъ 400 саж., что, по цѣнѣ, составитъ около 8,336 руб. серебромъ; но при новомъ отопленіи 6 сушиленъ, никуда негоднымъ, корьемъ, сберегается до 350 саж. дровъ, стоящихъ 1,600 рублей. Сальныхъ свѣчей полагается на фабрику 50 пуд., а для завода 20 пуд.; на все это отпускаются деньги изъ Коммисаріатскаго Департамента,

На ремонтъ также отпускается ежегодно для фабрики 10,000 руб., а для завода 3,500 руб. серебромъ.

На перевозку сырыхъ матеріаловъ, изъ Москвы на фабрику и изготовленныхъ вещей обратно въ Москву, отпускается 2,058 руб., а на наемъ магазина для вещей въ Москвѣ 2,500 руб. серебромъ.

На Лосинной фабрикѣ и кожевенномъ заводѣ всѣ работы производятся фабричными, которыхъ считается:

Способныхъ къ работѣ . . . . .	520	муж.	565	жен.	пола.
Малолѣтнихъ . . . . .	240	—	290	—	—
Итого . . . . .	760	—	855	—	—
Неспособныхъ . . . . .	38	—	89	—	—
Малолѣтнихъ . . . . .	264	—	208	—	—
Итого . . . . .	302	—	297	—	—
Всего . . . . .	1,062	—	1,152	—	—

Всѣ они имѣютъ положеніе сходное съ положеніемъ фабричныхъ Павловской суконной фабрики; также освобождены отъ рекрутской, податной и другихъ земскихъ повинностей, получаютъ за работу задѣльную плату, а за исправленіе должностей прикащика, мастеровыхъ, закройщиковъ и другихъ, окладное жалованье, которое по фабрикѣ и заводу составляетъ сумму 2,494 руб. серебромъ, кромѣ браковщиковъ, которые получаютъ на равнѣ съ другими задѣльную плату.

Задѣльная плата есть слѣдующая:

На лосинной фабрицкѣ.

За выдѣлку кожъ.

Бычачьей . . . . .	1	руб.	50	коп.
Лосинной большой и средней . . . . .	1	—	20	—
Лосинной малой, оленьей, козловой большой и средней . . . . .	«	—	40	—

Швеямъ за шитье.

Панталонъ . . . . .	1	—	«	—
Перчатокъ съ крагами, за пару по . . . . .	«	—	50	—
— — безъ крагъ . . . . .	«	—	40	—
Перевязей и портупей, за штуку . . . . .	«	—	10	—
Туфель вмѣстѣ съ кройкой, за пару. . . . .	«	—	28	—
За пришивку ремешковъ къ лядункамъ, перевязямъ и портупеямъ по. . . . .	«	—	2	—

По кожевенному заводу.

За выдѣлку кожи.

Опойковой и бѣлой, за штуку по . . . . .	1	—	60	—
Подошвенной и глянцевою . . . . .	1	—	85	—
За шитье ранца . . . . .	«	—	50	—
— — ранцовыхъ полотень . . . . .	«	—	10	—

Кромѣ жалованья мастерамъ, идетъ еще на жалованье престарѣлымъ и увѣчнымъ 838 руб. которые состоятъ въ вѣденіи директора.

Фабричнымъ, неспособнымъ къ выдѣлкѣ кожъ, и потому употребляемымъ на другія работы, платится за лѣтній день 40, а за зимній 20 коп. серебромъ.

За порчу кожъ, при выдѣлкѣ ихъ, отвѣчаютъ мастеровые, удержаніемъ жалованья, или задѣльной платы; для облегченія же фабричныхъ, казна принимаетъ на себя 0, 3, взысканія.

Всѣ мастеровые, получающіе окладное жалованье, выбираются обществомъ, съ одобреніемъ и утвержденіемъ директора. Приѣмъ матеріаловъ для фабричныхъ работъ производится директоромъ, или его помощникомъ, вмѣстѣ съ прикащикомъ и четырьмя мастеровыми, избранными обществомъ.

Лишніе при производствѣ работъ фабричные увольняются, на слѣдующихъ правилахъ:

1-е, Имѣющіе казенную землю—съ платою 25 руб. оброка; а отъ 10 до 18 лѣтняго возраста—10 руб. съ мужчины. 2-е, Не пользующіе-

еся земель, увольняются безъ оброка, 3-е, Провіантъ за время оброка удерживается и 4-е, въ случаѣ требованія, обязываются явиться, а оброкъ платится по расчету времени.

*Работы на прочихъ фабрикахъ.*

На всѣхъ остальныхъ фабрикахъ Московской губ., работы производятся вольнонаемными людьми. Лучшія фабрики по всѣмъ отраслямъ находятся въ Москвѣ, и о нихъ было сказано довольно подробно, при краткомъ обзорѣ промышленности фабричной и заводской. Здѣсь же должно замѣтить что не всѣ фабриканты въ одинаковой степени стремятся къ усовершенствованію своихъ фабрикъ; нѣкоторые заботятся не только о фабрикахъ, но и объ улучшеніи быта наемныхъ своихъ рабочихъ. Такъ на фабрикахъ Г. Мертваго, купцовъ: Гучкова, Котовыхъ, Терлецкаго и Прохоровыхъ, гдѣ помѣщеніе рабочихъ просторно, свѣтло и опрятно, для больныхъ учрежденъ небольшой лазаретъ; при нѣкоторыхъ изъ нихъ, для дѣтей фабричныхъ заведены училища съ небольшими библіотеками, а за поведеніемъ рабочихъ имѣется неослабный присмотръ. Къ сожалѣнію, такихъ фабрикъ весьма не много; по большей части, особенно въ уѣздахъ, фабричные ведутъ жизнь разгульную, безъ всякаго надзора; предаются пьянству и другимъ порокамъ; не выработываютъ своихъ уроковъ и, забирая все, нужное для пищи, у фабрикантовъ, при расчетѣ, иногда не только ничего не получаютъ за свою работу, но еще остаются должными хозяевамъ.

**Мельницы.**

Число мельницъ достаточно для перемалыванія въ муку зерноваго хлѣба, собираемаго въ губерніи; вообще привозъ въ губернію ржи въ зернахъ незначителенъ; весь раскупается по частямъ и по частямъ же развозится на мельницы, крестьянами, для собственнаго ихъ употребленія. Мельницъ же, на которыя свозилось бы большее количество зерноваго хлѣба, для перемолу на продажу, оптомъ, нѣтъ. Мельницы по уѣздамъ разпредѣлены слѣдующимъ образомъ:

У ѣ з д ы,	Ч и с л о.	Ч и с л о ж и- телей обое- го пола.
Московской . . . . .	20	97,205
Дмитровской . . . . .	40	93,354
Клицкой . . . . .	25	86,100

Волоколамской . . . . .	35	72,507
Можайской . . . . .	39	54,262
Рузской . . . . .	29	62,564
Звенигородской . . . . .	42	74,727
Верейской . . . . .	21	43,683
Подольской . . . . .	27	76,901
Серпуховской . . . . .	24	81,949
Коломенской . . . . .	48	150,735
Бронницкой . . . . .	34	89,744
Богородской . . . . .	20	112,127

Изъ отношенія числа мельницъ къ населенію и сравненія промышленности уѣздовъ, можно вывести заключеніе, что чѣмъ болѣе развита въ уѣздѣ промышленность, тѣмъ менѣе находится въ немъ мельницъ, относительно населенія; а это объясняется тѣмъ, что крестьяне на фабрикахъ, довольствуются купленною мукою, а не собственною.

*Вѣдомость о фабрикахъ и заводахъ приложена подь № 12*

### Торговля.

Промышленное направленіе и недостатокъ хлѣбныхъ произведеній, для продовольствія жителей, опредѣляютъ характеръ торговли Московской губерніи. Въ нее свозится хлѣбъ разныхъ сортовъ, пригоняется рогатый скотъ, покупаются колоньяльные произведенія и сырые матеріалы для фабрикъ. Эти послѣдніе въ ней обрабатываются, а частью продаются въ сыромъ видѣ, на фабрики сосѣднихъ губерній; изъ губерніи также развозятся и произведенія собственныхъ ея фабрикъ и заводовъ. Въ Москвѣ же покупаются и продаются купцамъ другихъ губерній произведенія иностранныхъ мануфактуръ; наконецъ, въ Москвѣ сосредоточивается вся торговая дѣятельность средней Россіи.

Многіе фабриканты и торговцы, которые могли бы получать все, нужное для своихъ фабрикъ и торговли, изъ первыхъ рукъ, прямо изъ С. Петербурга, предпочитаютъ обращаться въ Москву, какъ потому что она ближе, такъ и потому что въ ней они уже имѣютъ кредитъ у капиталистовъ; въ ней же фабриканты могутъ сбывать всѣ произведенія своихъ фабрикъ и запасаться не только сырыми матеріалами, но и машинами и хорошими мастерами, необходимыми для успѣшнаго фабричнаго производства. Торговля Москвы чрезвычайно обширна; произведенія ея фабрикъ развозятся по всей Рос-

си, въ Нижній-Новгородъ, откуда сукна идутъ въ Кяхту, въ Петербургъ, на Кавказъ, въ Харьковъ и другіе города.

Обширность торговли Москвы имѣетъ благодѣтельное вліяніе и на всю губерцію; вслѣдствіе удобства полученія въ Москвѣ сырыхъ матеріаловъ и всегда вѣрнаго сбыта обработанныхъ произведеній, въ Московской губ., болѣе нежели въ другихъ, развивается фабричная и заводская дѣятельность, не смотря на чрезвычайную дороговизну топлива, въ огромномъ количествѣ потребляемого на фабрикахъ и заводахъ. Дѣятельность же фабричная и заводская, а также непрерывное движеніе транспортовъ съ товарами, доставляютъ работу сельскимъ жителямъ и даютъ имъ средство, не смотря на скудные урожаи, не только не терпѣть нужды, но жить въ довольствѣ и даже составлять капиталы, иногда довольно значительные.

#### *Внутренняя торговля.*

Внутреннюю торговлю губерніи должно раздѣлить на двѣ части: торговлю собственно Москвы и торговлю уѣздныхъ городовъ; первая чрезвычайно обширна, вторая, за исключеніемъ нѣкоторыхъ городовъ, незначительна и далеко уступаетъ первой въ разнообразіи предметовъ. Въ Москвѣ можно найти всѣ предметы торговли отъ самыхъ простыхъ до самыхъ высшихъ; въ ней торгуютъ грубыми холстами, толстыми сукнами, полушелковыми матеріями самыхъ низкихъ сортовъ и лучшими голандскими полотнами, тонкими англійскими сукнами, батистами и самыми дорогими французскими шелковыми матеріями, не исключая при томъ и среднихъ сортовъ. Въ уѣздныхъ городахъ рѣдко встрѣчаются лучшія произведенія иностранныхъ фабрикъ, а въ большей части, нельзя найти даже и лучшихъ сортовъ произведеній фабрикъ Московскихъ. Обширность торговли Москвы поглощаетъ торговлю уѣздныхъ городовъ, чему не мало способствуетъ близость послѣднихъ отъ Москвы, незначительное богатство купечества и малое населеніе городовъ, въ особенности высшимъ классомъ потребителей. Такъ, что всѣ уѣздные города запасаются въ Москвѣ красными и колоніальными товарами и частью жизненными припасами, только сколько нужно для потребленія жителей; хлѣбъ въ зернахъ и мукѣ доставляется изъ сосѣднихъ деревень, и то не всѣхъ сортовъ; въ сѣверныхъ уѣздахъ: крупа, просо, горохъ, пшеница и макъ привозятся изъ Москвы. Весьма не много произведеній сосѣднихъ фабрикъ свозится въ уѣздные города; но преимущественно привозятся изъ окрестныхъ селеній: нитки, холстъ, толстое сукно и т. п. произведенія домашняго хозяйства крестьянъ.

Коломна и Серпуховъ, въ этомъ отношеніи, стоятъ нѣсколько выше другихъ городовъ; въ лавкахъ ихъ держатъ лучшіе товары, а въ послѣднемъ даже и иностранные.

Въ однихъ городахъ внутренняя торговля оживляется торговлей внѣшней, въ другихъ — ярмарками, хотя незначительными, и еженедѣльными торгами. При описаніи городовъ, будетъ показана въ большей подробности и торговля ихъ; здѣсь же слѣдуетъ показать ихъ порядокъ по торговой значительности, выражая эту значительность цифрою ихъ внутренняго ежегоднаго торговаго оборота. Порядокъ этотъ будетъ слѣдующій:

Москва . . .	съ	торговымъ	оборотомъ	болѣе	60,000,000	руб. сер.
Коломна	—	—	—	до	800,000	— —
Серпуховъ	—	—	—	—	500,000	— —
Верея	—	—	—	—	190,000	— —
Можайскъ	—	—	—	—	150,000	— —
Клинъ	—	—	—	—	100,000	— —
Волоколамскъ	—	—	—	—	90,000	— —
Дмитровъ	—	—	—	—	90,000	— —
Подольскъ	—	—	—	—	75,000	— —
Бронницы	—	—	—	—	50,000	— —
Руза	—	—	—	—	50,000	— —
Звенигородъ	—	—	—	—	30,000	— —
Богородскъ	—	—	—	—	20,000	— —
Всего. . .					62,345,000	— —

Общій годовой оборотъ внутренней торговли городовъ доходитъ до 62,350,000 руб. сер., изъ которыхъ только  $\frac{1}{26}$  доля принадлежитъ всѣмъ 12 уѣзднымъ городамъ вмѣстѣ.

Торговля уѣздовъ не сосредоточивается въ уѣздныхъ городахъ, но проявляется на ярмаркахъ городскихъ и сельскихъ. Ярмарки отличаются одна отъ другой большимъ, или меньшимъ стеченіемъ народа, а вслѣдствіе того и большимъ количествомъ привоза и продажи. Что же касается до предметовъ торговли, то всѣ ярмарки, въ этомъ отношеніи, сходны между собою; на всѣхъ производится торговля хлѣбомъ, съѣстными припасами, краснымъ товаромъ, кожами, овчинами, сапогами, рукавицами, конской сбруей, колесами, дегтемъ, желѣзными вещами, для земледѣльческихъ орудій и т. п. предметами крестьянскаго быта.

Ярмарки сѣверо-западныхъ уѣздовъ отличаются нѣсколько отъ ярмарокъ юго-восточныхъ уѣздовъ, тѣмъ что на первыхъ, по преи-



муществу, производится торговля хлѣбомъ и съѣстными припасами; а на вторыхъ болѣе появляется произведеній фабричныхъ. Такъ въ с. Рогачевѣ Дмитровскаго уѣзда и въ Волоколамскомъ уѣздѣ въ с. с., Яропольцѣ и Середѣ и въ самомъ городѣ, равно какъ и въ Можайскѣ, главный предметъ торговли хлѣбъ и жизненные припасы; на ярмаркахъ Волоколамскаго уѣзда продается однихъ кренделей до 10,000 пудовъ. Въ Богородскомъ же, Коломенскомъ, Бронницкомъ и Серпуховскомъ уѣздахъ, шелковыя, полшелковыя и бумажныя матеріи, а также сученый шелкъ, составляютъ главный предметъ торговли; кромѣ того, въ большомъ количествѣ привозится деревянная, глиняная, фаянсовая и фарфоровая посуда. Нѣкоторыя ярмарки имѣютъ свои особенности: такъ въ Рогачево, къ Іосифову монастырю, пригоняются крестьянскія лошади; въ Звенигородскомъ уѣздѣ кожевенный товаръ играетъ, по большей части, главную роль; на ярмаркахъ Богородскаго уѣзда продается деревянныхъ гребешковъ на 12,000 р. сер. и топоровъ на 5,500 р. сер.; въ Коломенскомъ уѣздѣ продается мяса, солонины и пр. гораздо болѣе нежели на другихъ ярмаркахъ. Въ Сергіевскомъ посадѣ развита продажа холста и деревянной посуды, а въ Павловскомъ посадѣ—фабричныхъ шелковыхъ, и полшелковыхъ произведеній.

Подробная вѣдомость о всѣхъ ярмаркахъ прилагается подъ № 13.

Къ вѣдомости о ярмаркахъ должно прибавить, что въ с. с. Рогачевѣ, Хотунѣ, Малинѣ и Пятницѣ Берендѣевой торгъ производится круглый годъ и имѣются еженедѣльные базары, но торгъ этотъ незначителенъ; въ нѣкоторыхъ есть постоянныя лавки, число которыхъ однако не велико.

Торжки, или базары учреждены въ уѣздныхъ городахъ по одному и по два раза въ недѣлю; на нихъ вывозятся только хлѣбъ, съѣстные припасы, а также самыя простыя произведенія домашняго быта городскихъ крестьянъ и мѣщанъ, какъ-то: тесемки, шнурки, простые кушаки и пр. На торгахъ, кромѣ городскихъ жителей, рѣдко бываютъ посторонніе покупатели; хлѣбъ и дрова привозятся для продажи изъ окрестныхъ селеній. Торги зимой, особенно при хорошемъ зимнемъ пути, болѣе оживлены, нежели лѣтомъ.

Купеческихъ капиталовъ по всей губерніи объявлено 5,300; изъ нихъ 1-й гильдіи 350, 2-й гильдіи 670, и 3-й гильдіи 4,280.

#### Торговля внѣшняя.

Къ внѣшней торговлѣ относится привозъ въ губернію и вывозъ изъ нее различныхъ предметовъ; опредѣленіе того и другаго возмож-

но только приблизительно, Московская губ. не отдѣлена отъ смежныхъ съ нею таможенями, на которыхъ считались бы количество и цѣнность товаровъ черезъ нихъ провозимыхъ; сборъ на шоссейныхъ заставахъ также не можетъ вести ни къ какому, по этому предмету, выводу. Только на заставахъ Москвы ведется довольно вѣрный счетъ ввозовъ, прибывающихъ въ столицу; на пристаняхъ также опредѣляется на какую сумму выгружено товаровъ и на какую сумму отправлено ихъ. Но и эти показанія не могутъ вести къ точному заключенію о количествѣ привоза и вывоза; а потому должно ограничиться только приблизительными данными.

*Привозъ.* Количество и предметы привоза въ губернію можно опредѣлить слѣдующимъ образомъ: почти все ввозимое въ губернію, сухимъ путемъ и водою, достигаетъ до Москвы и уже изъ нее расходится по губерніямъ Московской и сосѣднимъ; весьма небольшое количество товаровъ минуетъ Москву, или не доходитъ до нее; въ Москвѣ же ведется, какъ выше было замѣчено, счетъ прибывающихъ товаровъ; прибавивъ къ этому привозъ на пристани и ввозъ хлопчатой бумаги, прямо на нѣкоторыя фабрики, получимъ, довольно близкое къ истинному, понятіе о ввозѣ въ губернію. По отчетамъ Московскихъ оберъ-полиціймейстеровъ, видно что количество ввоза въ столицу постоянно увеличивается; для сравненія, подъ № 14, прилагается вѣдомость, составленная изъ отчетовъ за 1833, 1840 и 1847 годы; позднѣе отчеты Московскихъ оберъ-полиціймейстеровъ не печатались.

При составленіи таблицы подъ № 14, исключено по возможности все привозимое въ Москву изъ Московской губ., но совершенное исключеніе этихъ предметовъ невозможно; нѣтъ никакихъ данныхъ для опредѣленія, на примѣръ, сколько привезено сукна съ внутреннихъ фабрикъ губерніи и сколько привезено его изъ Петербурга и другихъ мѣстъ; тоже можно сказать о всѣхъ мануфактурныхъ произведеніяхъ. Болѣе точныя цифры, показывающія привозъ сырыхъ матеріаловъ, сахару, чаю, кофе и вообще колоніальныхъ и москательныхъ товаровъ; а также и хлѣба, какъ въ зернахъ, такъ и въ мукѣ, ибо послѣдній почти весь привозится изъ сосѣднихъ губерній.

Для полнаго понятія о ввозѣ въ губернію, должно еще прибавить количество товаровъ, привозимыхъ въ Коломну, Серпуховъ, Верей, къ Безбородовской пристани, въ слободу Меленки и на нѣкоторыя фабрики; относительно послѣднихъ, Царевская мануфактура, въ Дмитровскомъ, двѣ хлопчатобумажныя фабрики въ Верей-

скомъ и нѣкоторыя въ Клинскомъ и сѣверной части Московскаго уѣздовъ получаютъ до 30,000 пуд. англійской бумаги прямо изъ Петербурга и Англїи.

Въ городахъ же Коломнѣ и Серпуховѣ неизвѣстно сколько именно чего ввозится; но по накладнымъ разгрузившихся барокъ, видно что въ первый городъ привозится товару на 860,000 руб. сер., преимущественно хлѣба (\*), а во второй на 111,600 руб. серебр., преимущественно хлѣбъ и лѣсъ разнаго рода; на какую же сумму привезено товаровъ сухопутно не опредѣлено и не ведется никакого счета; извѣстно только что въ Коломну свозятъ хлѣбъ въ большомъ количествѣ зимой, на пристань, для отправленія весною на баркахъ; въ Серпуховъ привозъ сухимъ путемъ менѣе значителенъ; большею частью черезъ этотъ городъ только провозятъ товары, изъ Тульской губ. въ Москву.

Къ сл. Меленковской ежегодно привозится товару на 15,000 руб. сер., преимущественно соли, которая и расходуется по губерніи; привозъ къ Безбородовой пристани простирается до 900,000 руб. сер. и состоитъ преимущественно въ колоніальныхъ товарахъ, но все это количество, или доставляется на фабрики Дмитровскаго, Клинскаго, Московскаго и Верейскаго, уѣздовъ, или въ Москву, а потому также не можетъ быть прибавлено къ показанной о Москвѣ вѣдомости. Торговля Вереи скорѣе можетъ быть отнесена къ торговлѣ транзитной; она состоитъ въ льняномъ сѣмяни и коноплянномъ маслѣ, частью отправляемыхъ въ Москву, частью остающихся въ Вереѣ для мѣстнаго потребленія, преимущественно же отвозимыхъ на Гжатскую и Бѣлую пристани. Такъ что ввозъ товаровъ въ губернію чрезъ Верею, показанъ въ общей вѣдомости привоза товаровъ въ Москву, часть же, остающаяся въ Вереѣ, незначительна.

Обширная торговля Москвы привлекаетъ въ столицу много иногороднаго купечества, а вмѣстѣ съ тѣмъ и товары со всѣхъ концовъ Россїи: изъ губерній—Тульской, Орловской, Рязанской и частью Тамбовской хлѣбныя произведенія, сало и спиртъ; рогатый скотъ пригоняется изъ губерній, еще болѣе къ юго-востоку лежащихъ: Астраханской и Земли Войска Донскаго; шерсть—изъ губерній юго-западныхъ; изъ Петербурга привозятся колоніальные товары, хлопчатая бумага, шелкъ, а также большая часть заграничныхъ ману-

---

(\*) Товары, проходящіе мимо пристаней и отпускаемые съ Коломенской пристани, направляются въ Москву, а потому входятъ въ вѣдомость подъ № 14.

фактурныхъ произведеній (\*), часть ихъ привозится также изъ Одессы и съ Кавказа. Изъ Нижняго-Новгорода—чай и различныя произведенія азійской промышленности, шелковыя и бумажныя.

Цѣны на хлѣбныя произведенія въ Москвѣ показаны въ статьѣ о земледѣліи; цѣны же хлѣба, въ пунктахъ его закупки, всегда находятся въ прямой зависимости отъ цѣнъ Московскихъ и опредѣляются какъ этими послѣдними, такъ равно и разстояніемъ отъ Москвы до мѣста закупки, или, лучше сказать, стоимостью доставки, которая будетъ показана въ слѣдующей статьѣ, о транзитной торговлѣ. Цѣна сырыхъ матеріаловъ для фабрикъ опредѣляется въ Петербургѣ и обозначена въ статьѣ о фабрикахъ и заводахъ.

Что же касается до опредѣленія цѣны мануфактурнымъ произведеніямъ въ Москвѣ, то она весьма различна, смотря по добротѣ товара.

Главнымъ складочнымъ пунктомъ для всѣхъ товаровъ, ввозимыхъ въ губернію, служатъ: Москва, частью Коломна, гдѣ перегружаются товары и куда также свозятся они зимой, Серпуховъ, Верея и Меленковская пристань съ Безбородовскою.

*Вывозъ.* Не все огромное количество товаровъ, привозимыхъ въ Москву и Московскую губернію, остается въ ней для потребленія жителей; Москва запасается товарами почти для все средней полосы Россіи, такъ что отпускъ изъ Московской губерніи почти столь же огроменъ и разнообразенъ, какъ и привозъ; но опредѣлить съ точностью количество вывоза еще менѣе возможно, нежели количества ввоза. Водюю, изъ губерніи сплавляются къ Петербургскому порту: съ пристани Рогачевской—хлѣбъ, остающійся отъ продовольствія Москвы; сало, доставляемое изъ южныхъ губерній и вытапливаемое на заводахъ Москвы, винный спиртъ, конопляное масло и льняное сѣмя, частью пенька, всего на 1,480,000 руб. сер. ежегодно; съ Безбородовой пристани сплавъ въ Петербургъ незначителенъ и состоитъ также частью въ хлѣбѣ, частью въ спиртѣ, суммою около 50,000, руб. и менѣе въ годъ.

---

(\*) О количествѣ заграничныхъ товаровъ, привозимыхъ въ Москву и о стоимости ихъ судить съ достовѣрностью трудно; хотя въ Москвѣ есть таможня, но въ ней собирается только пошлина съ товаровъ, а не опредѣляются ни количество ихъ, ни стоимость; при томъ даже не всѣ товары, привозимые въ Москву, проходятъ черезъ Московскую таможню; нѣкоторые купцы платятъ пошлину за свой товаръ, при ввозѣ его въ Россію, и тогда минуя внутреннія таможни. Въ 1851 г. въ Московской таможнѣ собрано пошлины 1,198,566 руб., а въ 1852 г. до октября мѣсяца, 8,881,430 руб. серебромъ.

На Макарьевскую ярмарку, въ Казань и другіе города восточной Россіи ежегодно отпускается изъ слободы Меленокъ фарфоровая, фаянсовая и глиняная посуда и произведенія Бронницкихъ, Богородскихъ и Коломенскихъ фарфоровыхъ заводовъ; цѣнность сплава доходить до 25,000 руб. серебромъ.

Съ Коломенской пристани ежегодно сплавляется на 7,000,000 руб. сер. хлѣба, сала, виннаго спирта и др. товаровъ, но всѣ они идутъ въ Москву и изъ нее уже отправляются въ Петербургъ, черезъ Рогачево. Изъ этого видно что водянымъ путемъ отпускаются изъ Московской губ. только: хлѣбъ, сало, спиртъ, пенька, конопляное масло, льняное сѣмя и глиняная съ фаянсовой и фарфоровой, посуда низкаго сорта, всего на 1,555,000 руб. серебромъ.

Отпускъ товаровъ сухимъ путемъ города обширнѣе; хлопчатая бумага, шерсть, шелкъ, красильныя и химическія произведенія, преимущественно вывозятся во Владимірскую губ.; произведенія же Московскихъ фабрикъ и заводовъ развозятся по всѣмъ направленіямъ. Наибольшій отпускъ этихъ товаровъ производится въ Нижній-Новгородъ къ Макарьевской ярмаркѣ, въ Петербургъ, Харьковъ, на Кавказъ и во всѣ города средней Россіи; можно смѣло положить, что въ Москвѣ расходится только  $\frac{1}{4}$  часть, или даже менѣе всѣхъ произведеній Московскихъ фабрикъ; остальные же  $\frac{3}{4}$  отпускаются изъ губерніи, что и составитъ вывозъ на 30,000,000 рублей; кромѣ того, изъ Москвы отпускаются матеріалы, въ сыромъ видѣ, для фабрикъ, и произведенія иностранныхъ фабрикъ, что еще увеличиваетъ цифру вывоза. Изъ одной Москвы отпускается товаровъ на 15,850,000 р. с., кромѣ виноградныхъ винъ; изъ этого числа наибольшая часть вывозится за предѣлы губерніи, остальная часть вывоза принадлежитъ фабрикамъ и заводамъ Московской губерніи. И такъ, общій отпускъ изъ губерніи можетъ приближенно выразиться цифрою 47,405,000 р. с. Здѣсь не включенъ вывозъ товаровъ, купленныхъ въ Москвѣ частными лицами, что также составитъ довольно значительную сумму.

Приближенная цифра привоза достигаетъ до 60,000,000 р. с., изъ нихъ 59,380,000 р. с. принадлежитъ Москвѣ. Хлѣба и другихъ жизненныхъ потребностей ввозится въ столицу на сумму слишкомъ до 19,500,000 р. с.; допуская что ввозъ въ Коломну и Серпуховъ состоитъ по преимуществу изъ хлѣба, приближенно на 700,000 р. с., цѣна ввозимаго хлѣба и сѣстныхъ припасовъ въ губернію вообще достигнетъ 20,000,000 р. с.; на остальные 40,000,000, ввозятся матеріалы для фабрикъ и мануфактурныя произведенія; но вычитая отпускъ съ Рогачевской и Безбородовой пристаней, цѣнность вывоза изъ Московской губ., сухимъ

путемъ и съ Меленковской пристави, выразится цифрою 46,000,000 р. с.; такъ какъ этотъ товаръ большею частью состоитъ изъ произведеній Московскихъ фабрикъ, то и можно заключить что Московская губ. получаетъ 6 мил. за обработку на своихъ фабрикахъ сырыхъ матеріаловъ, т. е. 15% съ капитала, употребленнаго на покупку послѣднихъ, не считая однако содержанія фабрикъ и платы рабочимъ.

Кромѣ хлѣба, и матеріаловъ для фабричной дѣятельности, Москва запасается, въ южныхъ губерніяхъ, рогатымъ скотомъ. Для продовольствія столицы, пригоняется черезъ Коломну, Серпуховъ, Боровскъ и частью Егорьевскъ, среднимъ числомъ, до 116,000, головъ крупнаго и до 26,000 мелкаго скота. Къ Петербургу прогоняется болѣе 35,000. Кромѣ того, часть гуртовъ остается въ Коломнѣ, на салотопленіе и приготовленіе солонины; среднія числа пригона скота выведены изъ вѣдомостей съ 1832 по 1851 г. включительно:

	Пригнано для Москвы.		Прогнано въ Петербургъ
	Крупнаго.	Мелкаго.	Крупнаго.
1832 года.	112,497	27,447	33,264
1346 —	118,131	31,727	35,400
1851 —	117,359	23,098	34,888

#### Торговля транзитная.

Въ предъидущей статьѣ показано откуда въ Московскую губ. свозятся и куда изъ нея вывозятся товары. Расположеніе дорогъ какъ нельзя болѣе соотвѣтствуетъ обширнымъ, торговымъ сношеніямъ Москвы со всѣми частями Россіи. 13 дорогъ, изъ которыхъ 6 шоссейныхъ и одна желѣзная, сходятся въ Москвѣ и ея окрестностяхъ. Изъ судоходныхъ рѣкъ, Ока, орошающая хлѣбородныя губерніи, вмѣстѣ съ Москвой-рѣкой служитъ удобнымъ путемъ для доставленія хлѣба и сала изъ южныхъ и частью восточныхъ губерній. На сѣверѣ губерніи нижнія части р. р. Сестры и Шоши доставляютъ возможность сплава товаровъ въ Волгу; въ восточной части р. Клязьма, отъ слободы Меленокъ, допускаетъ также сплавъ, на мелкихъ судахъ, произведеній простыхъ фарфоровыхъ заводовъ Московской губ. Число судовъ и груза, проходимыхъ по рѣкамъ губ. довольно значительно: на 1,970 судахъ, по Окѣ и Москвѣ-рѣкѣ, ввозится товару на 8,660,000 р. с. По Шошѣ, къ д. Безбородовой, на 500 лодкахъ доставляется товару на 900,000 руб. сер.; цѣнность товара, поднимающагося вверхъ по Клязьмѣ, доходитъ до 15,000 руб. сер.; съ Рогачевской пристани сплавляется 115 судовъ съ товаромъ

на 1,480,000 руб. сер., съ Безбородовской 15 судовъ съ товаромъ на 50,000,000 руб. сер. и съ Меленковской слободы до 20 судовъ съ товаромъ на 25,000 руб. серебромъ. Всѣхъ судовъ проходить по губерніи 2,640, съ товаромъ на 12,130,000 руб. сер. Сухимъ же путемъ ввозится товару примѣрно на 20,000,000 руб. сер. Къ этимъ числамъ должно прибавить еще большое количество товаровъ, провозимыхъ черезъ губернію въ югозападной ея части; изъ Вереи часть товаровъ идетъ на пристани Гжатскую и г. Бѣлаго, а часть на Зубцовъ и Тверь черезъ Волоколамскъ. Кромѣ того, товары, обращающіеся внутри губерніи, развозятся изъ Москвы на фабрики и обратно, такъ что по всѣмъ путямъ, въ различныхъ направленіяхъ прорѣзывающимъ губернію, замѣчается постоянный перезовъ товаровъ, усиливающейся зимой. Число рабочихъ при сплавахъ простирается до 33,572 чел., а лошадей на Москвѣ-рѣкѣ и Окѣ до 13,300. Сухопутная перевозка товаровъ не вся производится крестьянами Московской губерніи, въ особенности ввозъ товаровъ; только изъ Петербурга, Риги и Нижняго Новгорода московскіе крестьяне привозятъ товары, возвращаясь домой послѣ доставки въ эти города товаровъ изъ своей губерніи; изъ другихъ же складочныхъ пунктовъ, какъ Гжатской и Бѣлой пристаней, Старицы и Зубцова большею частью возвращаются они безъ поклажи. Всего въ губерніи занято перевозкою до 12,000 человекъ и до 22,000 лошадей. Занятіе это распространено наиболѣе въ Верейскомъ, Дмитровскомъ, Богородскомъ и Московскомъ уѣздахъ а именно:

Въ Верейскомъ . . . . .	2,100	человѣкъ	и	7,000	лошадей.
— Дмитровскомъ . . . . .	4,000	—	—	6,000	—
— Богородскомъ . . . . .	2,500	—	—	4,000	—
— Московскомъ . . . . .	1,000	—	—	2,000	—
— Клинскомъ . . . . .	600	—	—	2,000	—
— Бронницкомъ . . . . .	500	—	—	1,250	—
— Волоколамскомъ . . . . .	700	—	—	1,020	—

Въ остальныхъ уѣздахъ число людей и лошадей незначительно; здѣсь не включены еще крестьяне, привозящіе въ Москву сѣно и дрова.

Цѣны за провозъ по Московской губ. суть слѣдующія:

С в н у д а.	Высшая. Низшая. Средняя.		
	Копѣекъ серебромъ.		
За 5 верстъ . . . . .	2	1½	1¾
отъ 5 до 10 верстъ. . . . .	3	2½	2¾
— 10 — 15 — . . . . .	4	3	3½

Отъ 15 до 20 верстъ . . . . .	4 $\frac{1}{2}$	3 $\frac{1}{2}$	4
— 20 — 30 — . . . . .	5 $\frac{1}{2}$	4 $\frac{1}{2}$	5
— 40 — 50 — . . . . .	6 $\frac{1}{2}$	6	6 $\frac{1}{4}$
— 50 — 75 — . . . . .	12	10	11
— 75 — 100 — . . . . .	18	14	16

Кромѣ того, отъ г. Бронницъ до пристани на Москвѣ-рѣкѣ 1 $\frac{1}{4}$  к. сер.

Изъ Вереи до Москвы . . . . .	16 $\frac{1}{2}$	13	14 $\frac{3}{4}$
— Звенигорода — — . . . . .	9 $\frac{1}{2}$	6 $\frac{1}{2}$	7 $\frac{3}{4}$
— Рузы . . . — — . . . . .	14	12	13
— Дмитрова . — — . . . . .	8	7 $\frac{1}{2}$	7 $\frac{3}{4}$
— Волоколамска — — . . . . .	16	14	15

Въ Можайскомъ уѣздѣ цѣны нѣсколько выше, а въ Серпуховскомъ и Коломенскомъ ниже.

Въ первомъ за 25 вер. . . . .	8	8	8
— — — 100 — . . . . .	22	22	22
Отъ Можайска до Вереи . . . . .	9	9	9
Во второмъ, за 100 верстъ . . . . .	10	10	10
Отъ Коломны до Бронницъ . . . . .	4	4	4
— — — Москвы (100) . . . . .	10	8	9
— — — Водой . . . . .	6	4	5

#### Для перевозки внѣ губерніи:

Отъ Москвы до Петербурга съ пуда: по желѣзной дорогѣ:	
съ легкимъ поѣзд. . . . .	80 к.
съ тяжелымъ — . . . . .	40 к.

#### Сухимъ путемъ.

Отъ Москвы до Нижняго . 60 к. сер. 58 к. сер. 54 к. сер.

#### Водой.

Изъ Коломны до Нижняго . 20 — — 17 — — 18 $\frac{1}{2}$  —

Цѣна за провозъ до другихъ городовъ менѣе опредѣленна; вообще цѣны эти возвышаются преимущественно отъ дурнаго состоянія дороги и отъ времени года, въ которое требуется большое число подводъ, какъ на пр. во время Макарьевской ярмарки.



## V. ОБРАЗОВАНОСТЬ.

## а) Религиозная.

Въ духовно-административномъ отношеніи, губернія принадлежитъ къ Московской епархіи. Все населеніе губерніи относится къ господствующему греко-восточному вѣроисповѣданію, съ весьма незначительнымъ исключеніемъ; въ Москвѣ считается христіанъ другихъ исповѣданій 2,632 чел. муж. пола и 1,872 жен. пола, а не христіанъ 660 муж. пола и 209 жен.; всѣхъ же иновѣрцевъ 409 муж. и 130 жен. пола.

Большая часть иновѣрцевъ Лютеранскаго исповѣданія. Весьма много изъ нихъ принадлежатъ къ дворянскому сословію и составляютъ классъ воспитателей; остальная за тѣмъ часть входитъ въ сословіе купеческое и мѣщанское; въ послѣднемъ почти всѣ принадлежатъ къ классу ремесленниковъ. На фабрикахъ и заводахъ также встрѣчаются иностранцы, занимающіе должности машинистовъ, колористовъ и др. Вѣдомость объ иновѣрцахъ по вѣроисповѣданіемъ приложена помъ № 15.

Жители господствующей вѣры, какъ въ городахъ, такъ и въ селахъ, довольно набожны. Храмы Божіи, не смотря на большое число ихъ, въ праздники всегда полны народомъ; но по выходѣ изъ церкви крестьяне не считаютъ предосудительнымъ тотчасъ же предаваться пьянству и разгулу. Всѣ наружные обряды и посты строго соблюдаются. Постановленіе въ священники и дьяконы людей, окончившихъ курсъ въ духовныхъ семинаріяхъ и отличающихся своею нравственностію, имѣетъ весьма благотѣльное вліяніе на нравственность народную. Прихожане питаютъ къ духовнымъ лицамъ болѣе уваженія, нежели прежде, и болѣе послушны ихъ наставленіемъ. Здѣсь еще не все духовенство на жалованьи; во многихъ селахъ помѣщичьихъ, а также и Государственныхъ имуществъ духовенство получаетъ *ругу*, то есть: опредѣленное содержаніе, совершенно его обезпечивающее; такъ что приношенія, за исполненіе требъ, не составляютъ единственнаго средства существованія духовныхъ лицъ. Ругу составляетъ: или опредѣленная сумма денегъ, или опредѣленное количество разнаго хлѣба, или, наконецъ, опредѣленное же количество земли, которая отдается въ пользу духовенства. Все это получается, или отъ помѣщика, или отъ сельскаго общества, къ которому принадлежитъ приходъ; деньги и хлѣбъ получаютъ въ опредѣленное время, что устраняетъ духовенство отъ частыхъ столкно-

веній съ мирянами, имѣвшихъ основаніемъ личный интересъ первыхъ; столкновеній непріятныхъ и много вредившихъ нравственному вліянію духовныхъ лицъ на подчиненный ихъ надзору приходъ. Изъ 826 приходовъ, кромѣ городскихъ, въ 66-ти священно и церковнослужители получаютъ жалованье, въ 125 имѣютъ ругу натурой, остальные имѣютъ земли около 36 десятинъ на приходъ; земля обрабатывается или міромъ, или наймомъ отъ самихъ духовныхъ лицъ, или же отдается во владѣніе помѣщикамъ и замѣняется ругою. Въ городахъ, духовенство жалованья не получаетъ.

Число монастырей и церквей весьма велико, въ особенности въ городахъ. Въ Москвѣ на 350,000 жит. об. п. считается 370 церквей; кромѣ того 10 церквей иностранныхъ исповѣданій; въ Коломнѣ на 14,200 человекъ 19 церквей; въ Серпуховѣ 17 церквей на 12,600 чел. обоого пола, въ Волоколамскѣ на 1,900 жит. об. п. 6 церквей; такъ что на каждую церковь приходится въ Москвѣ болѣе 1,000 человекъ; въ Коломнѣ и Серпуховѣ около 750, въ Волоколамскѣ же всего 317 человекъ. Всѣхъ церквей православнаго исповѣданія въ городахъ: 407 каменныхъ, 1 деревянная (въ г. Бронницахъ) и 17 домовыхъ (въ Москвѣ). Монастырей мужскихъ 18, и женскихъ 8. Въ уѣздахъ, церквей 829 всѣ каменные; монастырей мужскихъ 11 и женскихъ 3.

Распределеніе ихъ слѣдующее:

	Монастырей		Церквей.	На 1 церковь приходится душъ обоого пола.
	Муж.	Жен.		
Въ Москвѣ . . .	14	7	330 и 17 дом.	Болѣе 10,000
— уѣздѣ . . .	2	—	98	— 980
— Можайскѣ . . .	1	—	5	— 550
— уѣздѣ . . .	—	1	36	— 1,550
— Вереѣ . . .	—	—	6	— 1,280
— уѣздѣ . . .	—	—	35	— 1,250
— Подольскѣ . . .	—	—	2	— 1,060
— уѣздѣ . . .	1	—	52	— 1,480
— Серпуховѣ . . .	1	—	17	— 750
— уѣздѣ . . .	2	1	68	— 1,205
— Коломнѣ . . .	1	1	19	— 750
— уѣздѣ . . .	1	—	95	— 1,590
— Бронницахъ . . .	—	—	3	— 670
— уѣздѣ . . .	—	—	77	— 1,165

Въ Богородскѣ . . . . .	—	—	1	—	—	1,102
— уѣздѣ . . . . .	—	—	57	—	—	1,967
— Дмитровѣ . . . . .	1	—	8	—	—	685
— уѣздѣ . . . . .	2	—	89	—	—	1,050
— Клину . . . . .	—	—	4	—	—	1,020
— уѣздѣ . . . . .	—	—	64	—	—	1,345
— Волоколамскѣ . . . . .	—	—	6	—	—	317
— уѣздѣ . . . . .	1	—	37	—	—	1,956
— Рузѣ . . . . .	—	—	4	—	—	676
— уѣздѣ . . . . .	—	—	43	—	—	1,455
— Звенигородѣ . . . . .	—	—	3	—	—	585
— уѣздѣ . . . . .	2	—	78	—	—	958
						Среднимъ числомъ.
		29	11	церк.	1,237 и 17 дом.	1,220

Церкви иностраннаго исповѣданія находятся только въ Москвѣ, гдѣ считается ихъ 10, а именно: католическихъ 3, ново-лютеранская 1, евангелическо-лютеранская 1, реформатская евангелическая одна, Великобританская пресвитеріанская 1, и армянскихъ 3. Кромѣ того, имѣется магометанскій молитвенный домъ.

Первое мѣсто между всѣми монастырями Московской губ. занимаетъ Дмитровскаго уѣзда *Троицко-Сергіевская Лавра*, привлекающая чрезвычайно большое число богомольцевъ; стеченіе здѣсь народа бываетъ постоянно весьма больше въ особенности во время ярмарокъ; круглымъ числомъ можно положить что въ продолженіи года до 1,000,000 посѣтителей приѣзжаютъ и приходятъ по обѣту на поклоненіе мощамъ св. Сергія. Лавра замѣчательна также и въ историческомъ отношеніи. Подробное описаніе Троицкой Лавры отнесено къ статьѣ: описаніе городовъ и замѣчательныхъ мѣстъ.

Въ 3-хъ верстахъ къ западу отъ Троицкой Лавры, митрополитъ Платонъ основалъ, въ 1797 г. *Спасо-Виваньевской монастырь*, съ семинаріею; на устройство которой употреблено до 30,000 руб., а на содержаніе ее отпускается 4,000 руб. ежегодно.

Дмитровскаго же уѣзда монастырь *Николаевской*, что на *Пѣсношѣ*, основанъ на р. р. Пѣсношѣ и Яхромѣ, Меѳодіемъ, ученикомъ св. Сергія, около 1360 г. Весною, окрестности монастыря заливаются водою, до самой монастырской ограды, каменная стѣна которой имѣетъ въ окружности 275 саж., вышины 4 саж. и украшена башнями; двѣ изъ нихъ весьма красивой архитектуры. Мѣсто, обнесенное оградой, имѣетъ видъ неправильнаго четырехъугольника.

Воскресенскій монастырь, или Новый Иерусалимъ, основанъ патриархомъ Никономъ, на р. Большой-Истрѣ, въ Звенигородскомъ уѣздѣ, и построенъ по образцу стараго; онъ начатъ въ 1666 г. и оконченъ при царѣ Θεодорѣ Алексѣевичѣ; но потомъ куполь его обрушился; зданіе храма, послѣ пожара 1736 г. возобновлено въ 1765 г., при Императрицѣ Елизаветѣ Петровнѣ. Окрестности Новаго Иерусалима чрезвычайно живописны; быстрая и свѣтлая Истра, съ своей прекрасной долиной, протекаетъ подъ самымъ монастыремъ, построеннымъ на крутомъ ея берегу, который покрытъ рощами; дорога изъ зашт. г. Воскресенска идетъ мимо часовни съ распятіемъ Спасителя; часовня соединяется съ монастыремъ широкою, березовой аллеей, спускающейся въ небольшую луговую лощину и снова поднимающейся прямо въ ворота монастыря; по обѣ стороны воротъ хранится нѣсколько пушекъ, уже вросшихъ до половины въ землю—памятникъ битвы боярина Шенна съ стрѣльцами. Въ 1690 г. монастырь обнесенъ оградой, въ видѣ неправильнаго шестиугольника съ 8 не очень высокими, остроконечными башнями; вышина ограды въ 4 саж. слишкомъ; протяженіе ея въ 432 саж. Внутри ограды, храмъ Новаго-Иерусалима занимаетъ пространства въ 100 кв. саж., длина храма въ 50 саж., ширина 20 саж., вышина его съ куполомъ и крестомъ 30 саж. 1 арш., до купола 22 саж. Внутренность храма, устроеннаго по образцу Стараго Иерусалима, великолѣпна; въ немъ находится 35 церквей, которыя помѣщены въ нижнемъ и верхнемъ этажахъ; внутри же храма — Голгофа и гробъ Господень. Воскресенскій монастырь, не смотря на близкое разстояніе отъ Москвы, рѣдко посѣщается; только ярмарка его привлекаетъ до 5,000 чел. крестьянъ; въ недавнемъ времени, послѣ открытія Московской желѣзной дороги, родилась мысль учредить делижансы между желѣзной дорогой и Воскресенскомъ; но сообщеніе это еще не открыто. Монастырь лежитъ на Волоколамской дорогѣ; значеніе его въ военномъ отношеніи было объяснено при описаніи самой дороги.

Въ Звенигородскомъ же уѣздѣ находится другой, замѣчательный монастырь *Саввинъ-Сторожевской*, основанный въ 1377 г. преподобнымъ Саввою, ученикомъ св. Сергія Радонежскаго, на сторожѣ отъ Литвы, по просьбѣ Звенигородскаго князя Юрія; монастырь построенъ недалеко отъ Звенигорода, къ сѣверо-западу, на высокомъ, лѣвомъ берегу болотистой рѣчки Сторожанки; съ сѣверной и восточной сторонъ окруженъ хвойнымъ лѣсомъ; съ южной, за рѣч. Сторожанкою, мѣстность открытая. Высота монастыря круто спускается

къ югу, а къ западу оканчивается обрывами къ Сторожанкѣ и пруду суконной фабрики.

Саввинъ монастырь окруженъ каменной стѣной, въ видѣ неправильнаго шестиугольника; западная сторона образуетъ входящій, а восточная исходящій уголъ. Длина пространства внутренней ограды около 100 саж., ширина 40 саж.; на углахъ возвышаются башни; главный вѣздъ въ ограду расположенъ въ сѣверо-западномъ углу; внутри ограды построены монастырь и монастырскія службы, частью каменные и частью деревянные. Недалеко отъ монастыря находится пещера преподобнаго Саввы, вырытая въ крутыхъ скалахъ къ Сторожанкѣ. Къ этой пещерѣ, въ день св. Саввы, стекается большое число богомольцевъ; кромѣ того, въ десятую пятницу послѣ Пасхи и 8-го іюня бывають здѣсь ярмарки, на которыя собирается до 6,000 чел. народу. При Саввинскомъ монастырѣ учреждено училище для первоначальнаго образованія дѣтей духовнаго званія.

Въ Волоколамскомъ уѣздѣ, на р. Сестрѣ, находится Іосифовъ монастырь, основанный съ соизволенія Волоколамскаго кн. Бориса Васильевича въ 1479 г. Монастырь обнесенъ каменной стѣной съ 8 башнями, расположенъ на возвышенномъ мѣстѣ и окруженъ оврагами. Высокая колокольня его (въ 30 саж.) видна за 10 верстъ и болѣе. Іосифовъ монастырь замѣчателенъ по прекрасной библіотекѣ, въ которой хранится весьма много рукописей.

Въ Московскомъ уѣздѣ замѣчателенъ монастырь *Перервинской*, св. Николая, по находящемуся въ немъ духовному училищу; этому монастырю принадлежатъ въ Москвѣ часовни: Иверская, Сухаревская, Калужская и Серпуховская; вклады въ эти часовни, особенно въ Иверскую и Калужскую весьма велики.

Между Русскими грекороссійскаго исповѣданія встрѣчается много старообрядцевъ. Число ихъ въ Московской губерніи простирается до 74,596 чел. обоюго пола, что составитъ, относительно всего населенія 0, 05, или  $\frac{1}{20}$  часть. Къ старообрядцамъ преимущественно принадлежатъ простолюдины; но въ городахъ весьма много мѣщанъ и купцевъ ревностныхъ старообрядцевъ. Число старообрядцевъ въ городахъ доходитъ до 14,000 чел.; большая часть ихъ (4,680 муж. и 8,276 жен. пола) живетъ въ Москвѣ, гдѣ они имѣютъ два монастыря подъ именемъ Рогожскаго и Преображенскаго кладбищъ; въ другихъ городахъ число ихъ незначительно; такъ въ Бронницахъ 158 д. муж. и 168 жен., пола; въ Вереѣ 98 муж. и 159 жен., въ Богородскѣ 24 муж. и 21 жен. въ Подольскѣ 23 муж. и 22 жен., въ Серпуховѣ 8 муж. и 34 жен.; въ другихъ городахъ число ихъ еще менѣе, а въ нѣкото-

рыхъ и во все нѣтъ; стороврядцы принадлежатъ къ одному изъ помянутыхъ кладбищъ и только въ Москвѣ гнѣзятся еще остатки вредныхъ сектъ, какъ то: субботниковъ, скопцовъ и др., но ихъ не много.

Къ Московскимъ старообрядцамъ большею частью принадлежатъ купцы; замѣчательно что всѣ они очень богаты, многіе имѣютъ большія фабрики, ведутъ значительную торговлю и стараются скрыть отъ другихъ свою приверженность къ старообрядчеству.

Рогожскія часть въ Москвѣ почти сплошь заселена старообрядцами; весьма многіе изъ нихъ живутъ таже за Москвой-рѣкой въ Пятницкой, Калужской и Якиманской частяхъ.

По уѣздамъ, старообрядцы раздѣлены весьма неравномѣрно; наиболѣе живутъ они въ Московскомъ уѣз. близъ своихъ монастырей, въ Богородскомъ, Бронницкомъ и Коломенскомъ. Число старообрядцевъ на 1,000 человѣкъ всего населенія составляетъ:

Въ Московскомъ	156	д.	муж.	пола	162	д.	жен.
— Бронницкомъ	83	—	—	—	84	—	—
— Коломенскомъ	44	—	—	—	65	—	—
— Богородскомъ	375	—	—	—	344	—	—

Въ Московскомъ уѣз. старообрядцы большею частью принадлежатъ къ имѣніямъ дворцоваго вѣдомства; въ Бронницкомъ—къ имѣніямъ удѣльнаго вѣдомства и помѣщичьимъ, въ Коломенскомъ къ имѣніямъ помѣщичьимъ, въ Богородскомъ же изъ 22,400 душъ муж. и 28,582 жен. пола помѣщичьихъ крестьянъ, считается старообрядцевъ 10,500 д. муж. и до 8,950 д. жен. Въ этомъ уѣздѣ не рѣдко встрѣчаются селенія, занятыя исключительно старообрядцами; въ другихъ же они живутъ въ однихъ селеніяхъ съ православными; но, не отдѣляясь отъ православныхъ въ каждомъ селеніи, старообрядцы въ цѣломъ уѣздѣ группируются въ одномъ какомъ либо углу, или около какого нибудь пункта; такъ, въ Московскомъ уѣз. они живутъ въ селахъ и деревняхъ около столицы, а равно въ юго-восточной части уѣзда. Въ Богородскомъ размѣщаются въ юго-восточной части, гдѣ въ рѣдкомъ селеніи нѣтъ старообрядцевъ, и въ особенности по лѣвую сторону р. Нерской, около границы Рязанской губ. Въ Бронницкомъ уѣз. наибольшая часть старообрядцевъ расселилась также въ восточной половинѣ, отъ р. Гжелки до границъ Коломенскаго и Богородскаго уѣздовъ; а также по правую сторону Москвы-рѣки, ниже г. Бронницъ и при устьѣ Пахры, въ селахъ Государственныхъ крестьянъ. Въ Коломенскомъ уѣз. вокругъ с. Коломны и по лѣвую сторону Москвы-рѣки почти во всѣхъ

селеніяхъ встрѣчаются старообрядцы, въ западной же сторонѣ они разсѣяны по нѣкоторымъ деревнямъ, близь дороги, ведущей изъ Коломны въ с. Малино; но число ихъ въ этихъ послѣднихъ деревняхъ незначительно; въ другихъ уѣздахъ старообрядцевъ вообще немного.

Селы, замѣчательныя по большому въ нихъ числу старообрядцевъ, суть: Московскаго уѣзда въ Перервинской слободѣ, живетъ до 170 чел. обоюго пола, 77 муж. и 92 жен., что составляетъ  $\frac{1}{2}$  всего населенія слободы; въ д. Печатниковѣ 170 д. об. пола, что составляетъ половину всей деревни; въ д. Новой Андроновкѣ 136 чел., въ с. Коломенскомъ 350 чел.; дер. Новинки до 350 что составляетъ  $\frac{5}{6}$  всего населенія, въ д. Ногатино 350 чел. или почти половина деревни; Садовая слобода до 200 чел., с. Борисово до 350 чел., что, въ обѣихъ, составляетъ около половины населенія; большая часть сихъ деревень принадлежитъ удѣльному вѣдомству. Въ Богородскомъ уѣзд. деревни: Цаплина 400, Понкратова 20, Юрятина 200, Зевлово 550, Игнатово 200, Борышева 250, Слободишь 1,330, Политова 470, Мосягина 270, Чехлова 410, Горшково 400, Круглово 430, Алексѣевская 320, Анцифорова 1,270; селенія же: Вантино, Максимовская, Горки, Бѣливы, Заваленье, Дарховая Селиваниха и Панарье населены одними старообрядцами; с. Хотейчъ, имѣющее до 2,000 душъ обоюго пола, на половину состоитъ изъ старообрядцевъ; въ д. Кузяево, изъ 885 душъ 570 старообрядцевъ; въ д. д. Гридиной, Нарѣевой, Авсюиной, Богородскомъ, Степановскомъ, Куровской, Петрушиной, Заполицѣ и Елизаровой приходится на 3,690 д. всего населенія 2,550 д. старообрядцевъ Дубровская волость крестьянъ Государственныхъ имуществъ въ особенности Абрамовское и Запрудинское общества состоятъ преимущественно изъ старообрядцевъ, которые кромѣ помянутыхъ деревень, живутъ и во многихъ другихъ, особенно на юго-востокѣ уѣзда, хотя не въ такомъ большомъ числѣ. Деревни, заселенныя одними старообрядцами, по большей части значительны и содержатъ въ себѣ отъ 200 до 1,340 душъ обоюго пола; среднимъ же числомъ приходится до 477 душъ въ каждой деревнѣ.

Въ Бронницкомъ уѣздѣ, слоб. Михайловская, д. д. Чулкова, Заозерье, Тураева и с. Островцы, что на Рязанскомъ шоссе, почти на половину заселены старообрядцами; въ сихъ деревняхъ на 1,263 православныхъ приходится 1,791 старообрядецъ; послѣднихъ въ каждой деревнѣ не менѣе 260 и не болѣе 460 душъ; въ восточной части уѣзда, старообрядцевъ гораздо болѣе; д. Усадищи, Рѣчицы (третья часть ихъ населенія суть старообрядцы); д. д. Плаксина, Берендина, Кельина, Потаповская, Шуклица, Локтевая, Лулева, Харлова и

Оедина населены одними старообрядцами, которыхъ въ этихъ деревняхъ считается до 1,900 душъ; кромѣ того, есть большія села, какъ: Климово, Кладьково, Осташево, гдѣ число старообрядцевъ, составляя  $\frac{2}{3}$  населенія, доходитъ до 650 чел. обоого пола. Изъ деревень, заселенныхъ одними старообрядцами, наименьшая имѣетъ 130 душъ обоого пола, наибольшая до—450 душъ обоого пола.

Въ Коломенскомъ уѣздѣ, сельцо Елыно, д. Жукова и сельцо Ильино населены одними старообрядцами; въ первой наибольшей изъ нихъ, считается, съ дворовыми людьми, до 440 душ. обоого пола; въ остальныхъ же двухъ не болѣе какъ по 80 душъ крестьянъ обоого пола; въ сельцѣ Лукерьяинѣ, с. Мячковѣ, с. Сычевѣ и д. Хорошевѣ старообрядцевъ болѣе нежели въ другихъ деревняхъ; но въ каждомъ селеніи ихъ немного, а именно: въ сельцѣ Лукерьяинѣ, имѣющемъ около 680 душъ обоого пола, старообрядцевъ считается до 400 чел., что составитъ  $\frac{2}{3}$  общаго числа, въ послѣднихъ же трехъ 1,500 чел. православныхъ, а старообрядцевъ всего 205; что же касается до остальныхъ деревень Коломенскаго уѣзда, въ которыхъ находятся старообрядцы, то должно замѣтить что число такихъ деревень доходитъ, въ восточной половинѣ, до 57; прибавивъ къ этому 7 вышеупомянутыхъ деревень, число всѣхъ будетъ 64; а число остальныхъ 88. Въ западной же половинѣ число деревень, заселенныхъ одними православными, относится къ остальнымъ, въ которыхъ есть и старообрядцы, какъ 130: 33 и вообще въ каждой деревнѣ число старообрядцевъ составляетъ весьма незначительную часть всего населенія.

Въ Подольскомъ уѣздѣ, въ Старо-Фроловскомъ ямѣ, живутъ одни старообрядцы числомъ до 100 чел. обоого пола; въ другихъ деревняхъ они разсѣяны небольшими частями.

Въ Клинскомъ уѣздѣ, Некрасинской волости, с. с. Бакланово, Кузнечково и Ситниково по преимуществу заняты старообрядцами, число которыхъ простирается до 700 чел. обоого пола.

Въ Волоколамскомъ уѣздѣ замѣчательна только д. Сафатова, имѣющая старообрядцевъ до 460 чел. обоого пола, составляющихъ половину жителей всей деревни.

Въ Звенигородскомъ уѣздѣ въ с. Дмитріевскомъ и д. Тимошкиной считается старообрядцевъ до 200 чел. обоого пола, на 850 чел. православныхъ; также между фабричными Павловской суконной фабрики считается ихъ до 160 чел. на 1,600 православныхъ.

Въ Можайскомъ уѣздѣ, д. д. Прозорова и Клѣтки состоятъ пре-



имущественно также изъ старообрядцевъ; въ другихъ селахъ они размѣщены въ небольшомъ числѣ.

Въ Серпуховскомъ уѣздѣ, д. Глазова имѣеть до 250 чел. старообрядцевъ, что составляетъ  $\frac{1}{2}$  всего числа жителей; въ д. д. Бутурлиной и Нефедевой считается ихъ до 20 чел. что, сравнительно съ общимъ числомъ душъ, составляетъ едва  $\frac{1}{6}$  долю.

Кромѣ весьма небольшого числа старообрядцевъ, живущихъ въ Москвѣ и принадлежащихъ къ особымъ ересямъ: хлыстовъ, скопцовъ и субботниковъ, составляющихъ 254 человекъ, всѣ старообрядцы, принадлежатъ къ Рогожскому и Преображенскому кладбищамъ.

Во время моровой язвы, свирѣпствовавшей въ Москвѣ въ 1771 г. старообрядцы, принадлежавшіе къ безпоповщинской сектѣ, просили позволенія устроить, подъ видомъ благотворительности, на свой счетъ, карантинный домъ, больницу и кладбище; что было имъ дозволено и отведено мѣсто близъ заставы, въ С. Преображенскомъ, у рѣчки Хопиловки. Здѣсь и утвердились послѣдователи безпоповщины; устроили молельницу, или монастырь, подъ именемъ кладбища Преображенскаго; подобнымъ образомъ, и въ то же время, устроили Рогожское кладбище старообрядцы, принадлежавшіе къ Поповщинской сектѣ.

Такимъ образомъ, учредились въ Москвѣ два старообрядческіе монастыря, и къ нимъ то принадлежатъ всѣ старообрядцы, находящіеся въ Московской губерніи; они подраздѣляются еще на многіе толки, сходствуя между собою въ главномъ. Не лишне сказать нѣсколько словъ о причинахъ раздѣленія старообрядцевъ на двѣ главныя секты, а также и о нѣкоторыхъ чертахъ ихъ характера.

Не признавая новыхъ книгъ, старообрядцы всѣ вообще не признавали и таинствъ, по этимъ книгамъ совершаемыхъ; а потому когда умерли у нихъ всѣ бѣглые попы и дьяконы, посвященные въ это званіе прежде исправленія книгъ, то новопосвященныхъ священниковъ старообрядцы не принимали, утверждая что они посвящены безъ благодати Божіей; въ послѣдствіи однако многіе, не желая оставаться безъ отправленія церковныхъ требъ, согласились принимать вновь рукоположенныхъ священниковъ, но только вновь перекрещивать ихъ; отъ этого и произошло раздѣленіе на безпоповщину и поповщину. Кромѣ того, въ послѣдствіи явилась еще одна секта подъ именемъ Новоженъ, т. е. признающихъ браки.

Ученіе старообрядцевъ состоитъ не въ оспориваніи догматовъ нашей церкви, но разобщеніе ихъ основано на нѣкоторыхъ, только внѣшнихъ

обрядохъ; а какъ толкователи были люди весьма необразованные, то невѣжество ихъ выразилось и въ самомъ ученіи, на примѣръ: Вѣтковцы не признають крещенія по новымъ книгамъ и крестятъ вновь входящихъ къ нимъ; а между тѣмъ принимаютъ къ себѣ священниками бѣглыхъ и растриженныхъ поповъ, требуя и отъ нихъ новаго крещенія, которое совершается облаченіемъ въ священныя ризы, а не погруженіемъ въ воду; послѣдователи этой секты полагають что благодать хиротоніи хранится въ ризахъ. Приходящій креститься, обязанъ напередъ выдержать 40 дневный постъ и дать клятву исполнять (\*) ихъ заповѣди, которыхъ главное содержаніе состоитъ въ слѣдующемъ:

Съ еретиками ни въ чемъ не сообщаться: ни въ пищѣ, ни питьѣ, ни даже въ молитвѣ.

Съ Никоніанами (т. е. принявшими новыя книги) о вѣрѣ не спорить; страдальцевъ за вѣру вездѣ и всегда защищать.

Внѣшнихъ (Никоніанъ), ни въ чемъ не хвалить и ни о чемъ, хотя бы справедливымъ и честномъ, съ ними не разсуждать.

Иконъ новыхъ не принимать, иначе какъ своими же (старообрядцами) писаныхъ (\*\*). Пищу готовить дома, а покупаемую на торгу, очищать поклонами. Также очищать поклонами и всякую купленную вещь.

Въ торговыя бани не ходить, а вышедши изъ своей, очищать себя сотнею поклоновъ.

Ювашамъ, рубахъ красныхъ и штановъ коломенковыхъ (коленкорovýchъ), а дѣвицамъ—красныхъ сапоговъ и платковъ, а также золотыхъ повязокъ, иля на молитву, не надѣвать; поясами не подпоясываться, и множество другихъ правилъ еще нелѣпѣе.

Почти всѣхъ толковъ старообрядцы сходятся въ вѣрованіи о близости второго пришествія Христа Спасителя и въ обѣтѣ дѣвственности. Послѣднее однако же всѣми только проповѣдуется и почти никѣмъ не исполняется; дѣтей своихъ зовутъ они приемышами, сиротами, оставляя ихъ безъ всякаго образованія. Секта Новоженъ въ безпоповщинѣ, для совершенія бракосочетанія, обращается къ православной церкви и потомъ очищаетъ себя поклонами.

Раскольники любятъ много говорить между собою о своей религіи, но не вступаютъ въ этотъ разговоръ съ другими и слѣпо слѣдуютъ всѣмъ правиламъ, которыя предписали имъ прежніе ихъ учи-

(\*) Есть нѣкоторыя секты, которыя считаютъ всякую клятву грѣхомъ и потому отвергають присягу.

(\*\*) Многіе не поклоняются иконамъ, поставленнымъ за стекломъ, а другіе и такимъ не поклоняются.

тели; замѣчательно, что какое либо новое правило принимается не иначе, какъ послѣ утвержденія по соборамъ; но часто однакожь въкоторыя общества принимаютъ правила и безъ собора, или отвергаютъ соборомъ постановленное, и тогда образуютъ новую секту; потому то у старообрядцевъ такое множество сектъ, или толковъ, но каждый толкъ строго держится принятыхъ имъ правилъ и эта строгость, соединенная съ необразованностію умственною и нравственною, часто доходитъ до изуверства. Такъ, многіе изъ нихъ ищутъ вѣнца мученическаго и, считая всякое наказаніе мученичествомъ, совершаютъ преступленія, чтобы подвергнутся наказанію, какъ страданію за вѣру.

### б) Умственная.

Относительно средствъ къ умственному образованію, Москва занимаетъ второе мѣсто послѣ Петербурга; въ губерніи же имѣются, уѣздныя и приходскія училища, въ незначительномъ числѣ. Въ Москвѣ учреждены слѣдующія учебныя заведенія:

	Учащихъ.		Учащихся.	
	Мужск. пола.	Женск. пола.	Мужск. пола.	Женск. пола.
<i>Военнаго вѣдомства.</i>				
Три кадетскихъ корпуса съ малолѣтнимъ отдѣленіемъ; въ нихъ . . . . .	85	»	1,550	»
Фельдшерская школа при Московскомъ военномъ госпиталѣ . . . . .	3	»	150	»
<i>Духовнаго вѣдомства.</i>				
Семинарія . . . . .	19	»	463	»
Три уѣздныя и два приходскія училища . . . . .	15	»	841	»
При церквахъ иностранныхъ исповѣданій, пять училищъ . . . . .	79	6	260	172
<i>Гражданскихъ:</i>				
<i>Вѣдомства Московскаго учебнаго округа.</i>				
Императорскій Московскій университетъ . . . . .	75	»	1,287	»
4 Гимназіи съ пансіонами . . . . .	92	»	1,227	»

3 Уѣздныхъ училища . . . . .	18	»	287	»
14 Городскихъ училищъ . . . . .	30	»	675	»
<i>Въ вѣдѣніи Воспитательнаго дома.</i>				
Институтъ для Оберъ-Офицерскихъ сиротъ . . . . .	48	5	65	284
Малолѣтнее отдѣленіе для Оберъ-Офицерскихъ сиротъ . . . . .	5	5	80	90
Фельдшерская школа . . . . .	6	»	200	»
Повивальный институтъ . . . . .	4	»	»	80
Ремесленное учебное заведеніе . . . . .	29	»	273	»
<i>Въ вѣдѣніи Министерства Финансовъ.</i>				
Практическая коммерческая академія . . . . .	21	»	44	»
1-я и 2-я Рисовальныя школы и два воскресные класса рисованья. . . . .	34	»	860	40
<i>Въ вѣдомствѣ Императорскаго двора.</i>				
Дворцовое Архитектурное училище . . . . .	21	»	139	»
Училище живописи и ваянія Московскаго Художественнаго общества . . . . .	7	»	132	»
Театральное училище . . . . .	22	4	118	100
<i>Другихъ вѣдомствъ.</i>				
Три училища подъ Высочайшимъ покровительствомъ Государыни Императрицы Московскаго благотворительнаго общества 14 школь . . . . .	57	20	»	516
Московскаго дамскаго попечительства о бѣдныхъ: 9 школь, приютовъ и классовъ. . . . .	43	28	»	410
Московскаго дамскаго попечительства о бѣдныхъ: 9 школь, приютовъ и классовъ. . . . .	14	10	27	192
<i>Въ вѣдѣніи Общественнаго Призрѣнія.</i>				
Сиротскій домъ . . . . .	19	»	100	»
Фельдшерская школа . . . . .	5	»	22	»
При почтамтѣ, училище . . . . .	7	»	83	»
<i>Въ вѣдѣніи Человѣколюбиваго Общества.</i>				
Набилковской домъ призрѣнія сиротъ . . . . .	10	»	97	»
Усачевское руководѣнное заведеніе . . . . .	7	1	»	162
<i>Въ вѣдѣніи Московскаго купечества.</i>				
Коммерческое училище . . . . .	23	»	123	»

и два Мѣщанскихъ училища . . . . .	15	»	269	106
<i>Въ вѣдѣніи попечительства бѣдныхъ духовнаго званія, одно училище . . . . .</i>	2	2	»	52

*Частныя заведенія.*

Институтъ восточныхъ языковъ Г.г. Лазаревыхъ . . . . .	22	»	111	»
10-ть Женскихъ пансіоновъ . . . . .	129	40	»	569
6-ть Школъ . . . . .	29	10	114	78
15-ть Школъ при фабрикахъ . . . . .	26	»	957	28
Школа по части садоводства . . . . .	10	»	42	»
Школа земледѣльческая . . . . .	14	»	122	»
8 Женскихъ пріютовъ . . . . .	13	16	»	800
<hr/>				
Всего въ Москвѣ . . . . .	1,058	147	10,718	3,679

*Учебныя заведенія въ губерніи.*

Духовная Академія находится въ Троицко Сергіевской Лаврѣ, въ ней . . . . .	17	»	96	»
--	----	---	----	---

Симинарія находится въ Вифаніи, близъ Сергіерскаго посада, въ ней . . . . .	12	»	305	»
---	----	---	-----	---

*Духовныя училища:*

Въ Перервинскомъ монастырѣ . . . . . (Уѣздное и приходское училище.)	5	»	293	»
При Саввиномъ монастырѣ . . . . . (Уѣздное и приходское училище.)	5	»	358	»

*Въ городахъ.*

Коломнѣ (уѣздное и приходское училище.) . . . . .	5	»	225	»
Дмитровѣ (уѣздное и приходское училище.) . . . . .	5	»	288	»

---

Итого. . . . . 50    » 1,565    »

Учащихъ.    Учащихся.

Муж.    Жен.    Муж.    Жен.

Гражданскія училища распределены слѣдующимъ образомъ:

*Уѣздныя.*

Въ Серпуховѣ. . . . .	5	»	85	»
— Рузѣ . . . . .	5	»	49	»
— Подольскѣ. . . . .	4	»	48	»

Въ Можайскѣ. . . . .	4	»	57	»
— Коломнѣ. . . . .	5	»	60	»
— Клину. . . . .	5	»	72	»
— Звенигородѣ. . . . .	4	»	38	»
— Дмитровѣ. . . . .	5	»	38	»
— Волоколамскѣ. . . . .	5	»	42	»
— Вереѣ. . . . .	5	»	112	»
— Бронницахъ. . . . .	5	»	46	»
— Богородскѣ. . . . .	5	»	44	»

Итого въ уѣздныхъ. 57 » 691 »

*Приходскія въ городахъ.*

Серпуховѣ. . . . .	2	»	166	24
Богородскѣ. . . . .	2	»	26	20
Коломнѣ. . . . .	2	»	18	27
Рузѣ. . . . .	2	»	47	43
Дмитровѣ. . . . .	2	»	60	»
При Сергiевской Лаврѣ. . . . .	1	»	180	»

Итого въ приходскихъ. 12 » 497 114

Всего въ городахъ. 69 » 1,188 114

Учащихъ. Учащихся.

Муж. Жен. Муж. Жен.

*Сельскія, приходскія училища.*

Въ с. Осташковѣ, Московскаго уѣзда. . . . .	3	»	70	»
— Царевскомъ, Дмитровскаго. . . . .	1	»	75	»
— Даниловскомъ . . . . .	2	»	24	»
— Яропольцѣ, Волоколамскаго. . . . .	2	»	73	»
— Ивановскомъ. . . . .	2	»	52	»
— Муравьевскомъ, Бронницкаго . . . . .	1	»	20	»
— Троицкомъ. . . . .	1	»	22	»
— Семеновскомъ, Серпуховскаго . . . . .	2	»	42	»
— Архангельскомъ, Можайскаго . . . . .	1	»	14	»

Итого. 15 » 392 »

Въ послѣднихъ девяти училищахъ, между учащимися, 24 дѣвочки; общее число учащихся и учащихся по губернии доходитъ: первыхъ

до 1,249 муж. пола (\*) и 147 жен.; учащихся же 14,530 муж. пола и 3,817 жен. пола. Исключая духовныя училища, число учащихся будетъ 11,661 муж. пола и 3,817 жен., что составляетъ отношеніе къ общему числу населенія губерніи (исключая духовныхъ лицъ) муж. пола какъ 1: 67, 59 и жен. пола какъ 1: 189, 97. Къ этому надо прибавить что не всѣ учащіеся принадлежать одной Московской губер. Большая часть учащихся относятся къ сословію дворянъ и купцовъ; крестьянскихъ дѣтей весьма не много, даже и въ приходскихъ городскихъ училищахъ; они собираются только въ 10 сельскихъ приходскихъ училищахъ, учрежденныхъ помѣщиками; число ихъ, какъ видѣли выше, не превышаетъ 392 чел.; вообще, грамотность между крестьянами еще только начинаетъ вводиться и пока весьма мало распространяется.

Къ числу вспомогательныхъ для образованія заведеній относятся:

*При Московскомъ университетѣ.*

Университетская библіотека, состоящая изъ 54,402 сочиненій; библіотека казенныхъ студентовъ съ 2,260 сочиненіями и 29 періодическими изданіями; библіотека для курса Русскаго слога изъ 697 томовъ.

Астрономическая обсерваторія съ 37 инструментами и снарядами.

Физической кабинетъ, заключающій въ себѣ 377 инструментовъ и снарядовъ, и 7 технологическихъ моделей.

Зоологической кабинетъ животныхъ и ихъ частей; въ немъ сохраняются 62,054 остововъ животныхъ и ихъ чучель.

Большой и учебный минералогическіе кабинеты съ 14,069 минералами, 304 инструментами и 386 деревянными моделями для кристалловъ.

Гербаріумъ изъ 12,000 видовъ сухихъ растеній.

Ботанической садъ съ 685 видами растеній.

Минцъ-Кабинетъ изъ 14,208 монетъ и моделей.

Химическая лабораторія, въ которой имѣется до 2,530 препаратовъ, снарядовъ и инструментовъ.

Анатомическій кабинетъ изъ 6,198 препаратовъ и инструментовъ.

Два зоотомическіе кабинета изъ 523 препаратовъ и 564 инструментовъ.

---

(\*) Показанное число учителей выведено изъ отдѣльныхъ вѣдомостей о каждомъ учебномъ заведеніи; но какъ большая часть ихъ даетъ уроки во многихъ изъ сихъ заведеній, то истинное число учителей по всей вѣроятности не превышаетъ и  $\frac{1}{4}$  доли показаннаго.

Кабинетъ сравнительной Анатоміи и физиологіи изъ 1,750 препаратовъ и 889 инструментовъ.

Десмургическій кабинетъ, изъ 295 инструментовъ и снарядовъ.

Фармацевтической кабинетъ изъ разныхъ реактивовъ и медикаментовъ, употребляемыхъ на лекціяхъ.

*Клиники.*

а) Факультетская, на 150 кроватей.

б) Госпитальная — 200 —

в) Госпитальной офтальміатріи.

Типографія, отпечатывающая ежегодно до 8 мил. листовъ, и при ней книжная лавка.

При 1-й гимнази: учреждены: библіотека съ 1,551 сочиненіемъ.

Физическій кабинетъ съ 120 инструментами и 1,500 минералами.

При 3-й гимнази имѣется также библіотека съ 652 сочиненіями.

Физическій кабинетъ съ 149 машинами и снарядами.

Химическій кабинетъ съ 83 снарядами, собраніемъ минераловъ и модолей кристалловъ до 2,990 штукъ.

Зоологическое собраніе, состоящее изъ 104 чучель, звѣрей и птицъ и 193 раковинъ.

Собраніе образцовъ товаровъ съ 117 различными предметами.

Въ библіотекахъ Московскихъ уѣздныхъ училищъ состоитъ 228 учебныхъ сочиненій; при другихъ училищахъ также есть библіотеки, съ учебными сочиненіями, не столь замѣчательныя.

Типографій въ Москвѣ 18, литографій 13, металлографій 5, гравировалень 4 и книжныхъ лавокъ 42.

*Нравственность.*

Нравственность жителей, не смотря на малую образованность простаго класса и частыя отлучки онаго изъ дому, довольно удовлетворительна. Крестьяне, конечно, иногда предаются пьянству и разгулу, но это рѣдко вовлекаетъ ихъ въ преступленія, которыя вообще чаще случаются въ городахъ, особенно въ столицѣ, что можно видѣть изъ нижеслѣдующей таблицы за 1850 годъ.

Роды преступленій.	Число Случаевъ	
	Въ столицѣ.	Въ губерніи
Святотатствъ . . . . .	5	8
Оскопленій . . . . .	4	«
Поддѣлка монетъ . . . . .	8	5



Грабежей и разбоевъ . . . . .	1	15
Поддѣлка фальшивыхъ видовъ и другихъ бумагъ . . . . .	119	12
Самоубійствъ . . . . .	22	31
Убійствъ . . . . .	18	22
Покушеній на собственную жизнь . . . . .	5	3
— — чужую — . . . . .	6	5
Членовредительствъ . . . . .	5	4
Прелюбодѣяній . . . . .	14	«
Изнасилованій . . . . .	5	1
Скотоложствъ . . . . .	2	«
Подкидышей найдено . . . . .	12	83
Корчемствъ . . . . .	22	«
Воровства . . . . .	705	276
Обмановъ и мошенничествъ . . . . .	361	11
Личныхъ обидъ . . . . .	234	«
Лихоимствъ . . . . .	5	«
Злонамѣренныхъ банкротствъ . . . . .	3	«
Нарушеній торговаго устава . . . . .	31	«
Торговля охотниками въ рекруты . . . . .	4	«
Ослушаніе противу распоряженій начальства . . . . .	32	«
Бродяжничества . . . . .	386	«
	<hr/>	
	2,409	476

Слѣдовательно, 1 преступленіе на 627 человекъ населенія; исключая же столицу, на 2,436 человекъ; но въ тотъ же годъ за пьянство, въ одной Москвѣ, взято 8,129 человекъ — число почти вчетверо большее противу числа всѣхъ другихъ преступленій. Во время праздниковъ, пьянства въ селеніяхъ болѣе нежели въ столицѣ.

Питейныхъ домовъ въ губерніи считается 264, винныхъ погребовъ и водочныхъ магазиновъ, не считая находящихся въ столицѣ 77; штофныхъ лавочекъ 26 Итого, для продажи вина въ губерніи, считается 366 мѣстъ; на каждое приходится по 3,160 чел. обоюго пола.

Собственно же на питейный домъ по 4,355, не считая въ обоихъ случаяхъ жителей столицы.

#### Благотворительность.

Въ Москвѣ, кромѣ клиникъ и лазаретовъ при кадетскихъ корпусахъ, 2 Учебномъ Карабинерномъ полку при 3 институтахъ для дѣвицъ и при другихъ учебныхъ заведеніяхъ, находятся:

Военный гошпиталь одинъ на	1,540	кроватей.
Общественныхъ госпиталей	6 (*)	1,758 —
При частяхъ города	—	5 бол. —
При фабрикахъ . . .	—	6 — 38 —

(\*) Въ томъ числѣ дѣтская на 100 кроватей.

Устроено частными лицами.

Голицинская больн.	—	1	на	155	кроватей.
Шереметевская . . .	—	1	—	66	—
И другими . . . . .	—	18	—	1,254	—
<b>Всего .</b>	<b>—</b>	<b>38</b>	<b>—</b>	<b>4,861</b>	<b>—</b>

Кромѣ того, учреждены искусственныя минеральныя воды, которыми пользуются около 250 человекъ; Водолечебное заведеніе, въ которомъ пользующихся 140 чел. и Костоправное заведеніе—93 чел.

Всѣхъ же больницъ въ Москвѣ 63 съ 5,420 кроватями въ нихъ пользуется ежегодно около 50,000 чел. Врачей считается болѣе 200.

Въ другихъ городахъ.

Въ Коломнѣ . . . . .	2	больницы	на	39	кроватей.
— Клину . . . . .	1	—	—	40	—
— Подольскѣ . . . . .	1	—	—	30	—
— Богородскѣ . . . . .	1	—	—	23	—
— Бронницахъ . . . . .	1	—	—	22	—
— Серпуховѣ . . . . .	1	—	—	20	—
— Вереѣ . . . . .	1	—	—	20	—
— Рузѣ . . . . .	1	—	—	15	—
— Волоколамскѣ . . . . .	1	—	—	10	—
— Звенигородѣ . . . . .	1	—	—	10	—
— Дмитровѣ . . . . .	1	—	—	10	—
— Можайскѣ . . . . .	1	—	—	17	—
— Дмитровск. уѣз. . . . .	3	—	—	35	—
<b>Всего .</b>	<b>16</b>	<b>—</b>	<b>—</b>	<b>291</b>	<b>—</b>

А включая столицу. 79 — — 5,711 —

Во всей губерніи, на одну кровать приходится 292 человекъ обо-го пола; исключая же столицу—4,004 чел. обоого пола; а собствен-но въ столицѣ около 62 человекъ.

Аптекъ въ Москвѣ считается 27; медикаментовъ отпускается на 138,000 руб. сер., въ другихъ городахъ по одной, а въ Вереѣ и Клину по двѣ аптеки.

Богадѣленъ въ Москвѣ 130; въ нихъ призрѣвается 6,000 человекъ.

Въ Коломнѣ . . . . .	2	—	—	—	60	—
— Вереѣ . . . . .	2	—	—	—	20	—
— Дмитровѣ . . . . .	1	—	—	—	10	—
— Бронницахъ . . . . .	1	—	—	—	10	—
— Серпуховѣ . . . . .	1	—	—	—	10	—

большею частью призрѣваются женщины.

Изъ этого, краткаго обзора видно что въ Москвѣ весьма достаточно какъ больницъ и аптекъ, такъ равно и богодѣленъ, для поданіи помощи страждущимъ и престарѣлымъ; въ городахъ уѣздныхъ, принимаемая во вниманіе малое населеніе ихъ, больницъ также достаточно; но сельскіе жители вовсе лишены этой помощи; больные не могутъ также пользоваться пособіемъ врача, по весьма малому числу послѣднихъ.

Къ числу благотворительныхъ заведеній относится Воспитательный Домъ, учрежденный въ Москвѣ Императрицею Екатериною II; въ немъ ежегодно принимается до 9,500 младенцевъ обоюго пола, которые раздаются, на первоначальное воспитаніе, въ деревни, а потомъ получаютъ окончательное образованіе, на счетъ Воспитательнаго же Дома.

## ОПИСАНІЕ ГОРОДОВЪ И ЗАМѢЧАТЕЛЬНЫХЪ МѢСТЪ.

### *Москва.*

Основанная въ половинѣ XII-го в., великимъ княземъ Георгіемъ, или Юріемъ Владиміровичемъ, сыномъ Мономаха, на томъ мѣстѣ гдѣ прежде находилось селеніе боярина Кучки, въ первое время своего существованія, привлекала къ себѣ князей только красотою мѣстоположенія, и имя Москвы встрѣчается на страницахъ исторіи, до XIV-го вѣка, неразлучно съ бѣдствіями ее постигавшими; такъ въ 1176 г. она была сожжена рязанскимъ княземъ Глѣбомъ; 1238 Батыемъ. Въ княженіе Георгія Даниловича и въ особенности брата его Іоанна (Калиты) Москва начинаетъ быстро возвышаться и становится столицею Россіи. Возвышеніе Москвы тѣсно соединено съ возвышеніемъ Государства, уничтоженіемъ удѣловъ и освобожденіемъ отъ ига Монголовъ.

Но во время своего возвышенія, Москва испытала много бѣдствій; нѣсколько разъ, вмѣстѣ съ большею частию Государства, она была жертвою заразы, и часто терпѣла вторженіе враговъ внѣшнихъ. Такъ въ 1382 г. послѣ трехдневнаго, безуспѣшнаго приступа, она была взята Тохтамышемъ хитростью, разграблена и сожжена. Въ 1408 г. защищаемая княземъ Владиміромъ Андреевичемъ Храбрымъ, братомъ Донскаго, Москва выдержала осаду Эдигея. Только со времени Іоанна III, Москва рѣже подвергалась этимъ нападеніямъ; но еще два раза была занята непріателемъ: а именно въ 1613 г., во время междуцарствія, Поляками, и 1812 г. Французами.

Часто также терпѣла Москва отъ пожаровъ, которымъ много

пособствовали тѣснота улицъ и построекъ, почти безъ исключенія еревянныхъ; большіе пожары были весьма часты. Всесвятской въ 365 г. истребилъ почти весь городъ и дубовыя стѣны, построенныя въ 1339 г. Іоанномъ; въ 1473 и 1493 годахъ столь же сильные пожары, уничтоживъ большую половину города, разрушили нѣкоторые каменные храмы Москвы, воздвигнутые тѣмъ же великимъ княземъ; пожаръ 1547 г. уничтожилъ лавки въ Китай-городѣ, а въ 1571 году вся Москва сожжена Девлетъ Гиреемъ; отъ пожара 1591 г. уцѣлѣли только Кремль и Китай-городъ, такъ что въ продолженіи двухъ столѣтій съ небольшимъ, Москва семь разъ была почти совершенно уничтожаема пожарами.

Быстро возвышаясь надъ другими городами, Москва довольно медленно измѣняла свой наружный видъ. Въ княженіе Калиты, она уже была весьма обширна; села, принадлежавшія прежде боярину Кучки: Воробьево, Симоново, Высоцкое (гдѣ Петровской монастырь:) Кудрино, Кулишки, Сухощево (Сущево,) Кузнецкая слобода и тогда уже входили въ составъ Москвы, которая дѣлилась на Кремль съ дворомъ Великокняжескимъ, Посадъ, Загородье и Зарѣчье; но всѣ эти части, также какъ и всѣ города того времени, не отличались своею постройкою, отъ большихъ селеній. Низкія, довольно тѣсныя, деревянные избы служили жилищами горожанъ; даже дворъ Великаго Князя отличался только большимъ числомъ избъ. Іоаннъ Даниловичъ, первый, построилъ въ Москвѣ каменные церкви: во имя Успѣнія Божіей Матери, Архангела Михаила и Іоанна Лѣствичника (гдѣ колокольня Ивана Великаго), возобновилъ Кремникъ и обнесъ городъ дубовою стѣною. Послѣ пожара 1365 года, Дмитрій Донской построилъ каменную стѣну, но этимъ и ограничивались каменные зданія города до XV вѣка. Іоаннъ III обратилъ вниманіе на украшеніе Москвы; при немъ былъ выстроенъ каменный дворецъ (Теремный); онъ же, вмѣсто разрушившихся отъ пожара стѣнъ Донскаго, возвелъ новыя, каменные стѣны Кремлевскія съ 7 воротами; строителемъ стѣнъ былъ Антонъ Фрязинъ, а Фіоравенти Аристотель вновь построилъ церковь Успѣнія, Архангельской соборъ и церковь Благовѣщенія. Въ то же время, приближенные къ царю бояре начали строить каменные дома, между которыми отличались палаты бояръ: Ховрина и Образца. При Іоаннѣ III, являются также учрежденія, имѣвшія цѣли введеніе большаго порядка въ городъ; онъ приказалъ поставить на улицахъ Московскихъ рѣшетки, или рогатки, чтобы запирали ихъ ночью, для обезпеченія обывателей отъ воровства; для

той же цѣли, на ночь, наряжались по очереди отъ нѣсколькихъ дворовъ караульные.

Окружность Москвы при Іоаниѣ IV, простиралась болѣе нежели на 20 верстѣ; въ ней считалось болѣе 400 церквей, не включая придѣловъ; въ Кремлѣ было 35 церквей. Въ Китай-городѣ находились дома знатныхъ бояръ, сановниковъ и именитыхъ купцовъ; въ Бѣломъ городѣ — дома дѣтей Боярскихъ, людей приказныхъ и купцовъ, а также дворы посольскіе; за стѣнами Бѣлаго, или царскаго города—дома мѣщанъ и ремесленниковъ; Нѣмецкая слобода и Красное село не входили въ составъ столицы. Около 1538 года, Китай-городъ обнесенъ каменной стѣной съ 4 воротами, по приказанію матери царя Іоанна Васильевича IV; въ 1586 году, около Царь-города, или Бѣлаго, также была устроена каменная стѣна, замененная теперь бульварами, промежутки между которыми и до сихъ поръ сохранили названіе воротъ. Въ 1591 г. земляной городъ обнесенъ валомъ съ 36 воротами, изъ которыхъ Серпуховскіе и Калужскіе были каменные. Въ 1616 г., при Михаилѣ Феодоровичѣ, валъ замѣненъ деревяннымъ острогомъ; въ 1742 г. снова былъ устроенъ валъ и названъ Канпанейскимъ; при Іоаниѣ и Петрѣ Алексѣевичахъ воздвигнута, въ воротахъ этого вала, Сухарева башня. Имя вала и до сихъ поръ сохранилъ второй рядъ бульваровъ Московскихъ.

Что касается до внутренняго устройства города, то оно измѣнялось весьма мало; только Кремль улучшался новыми, болѣе красивыми, постройками; за стѣнами же его, городъ сохранялъ прежній видъ. Даже въ 1/2 XVIII столѣтія строенія здѣсь были деревянные; барской домъ помѣщался на большомъ дворѣ, окруженный избами многочисленной дворни; у каждаго дома была заваленка, или лавочка; всѣ дома были крыты соломой, или дранью, и множество курныхъ избъ оставалось въ слободахъ. (Общее число домовъ въ Москвѣ въ концѣ XVII столѣтія простиралось до 12,538, въ 1701 г. было 16,357 домовъ, въ 1770 12,500, въ 1812 г. до пожара было только 9,158,) въ 1812 году сгорѣло болѣе 7,500,) нынѣ считается всѣхъ домовъ съ флигелями 18,228. Постепенное уменьшеніе числа домовъ до 1812 г. происходило отъ уничтоженія небольшихъ домовъ и избъ, замѣнявшихся зданіями болѣе обширными. Улицы были немощенныя и до того не опрятны что со многихъ изъ нихъ свозился навозъ для удобренія Царскихъ садовъ; въ особенности Неглинная отличалась нечистотой, даже и въ гораздо позднѣйшія времена. Много переулковъ было глухихъ, такъ называемыхъ *тупиковъ*; только проѣзжія улицы покрывались камнемъ, бревнами, или фашиникомъ. Для со-

блюденія порядка, ночью, улицы по прежнему запирались рогатками; сторожа, по очереди, отъ каждаго двора ходили съ трещетками, и безъ ручнаго фонаря никого не пропускали. Фонари же для освѣщенія улицъ введены не ранѣе 1730 и то ставились на большихъ улицахъ, и зажигались лишь во время присутствія въ столицѣ Императорской фамилии, но и тогда дозволялось замѣнять фонари свѣчами на окнахъ. Въ 1766 г. фонарей во всей Москвѣ было не болѣе 300, но освѣщеніе столицы быстро усиливалось, и въ 1783 году число фонарей возросло до 3,500; въ 1800 до 6,560; нынѣ считается около 7,820, но и это число недостаточно для хорошаго освѣщенія Москвы. Первый указъ о мощеніи улицъ былъ изданъ 1692 г., но онъ исполнялся весьма медленно. Трудно было доставать камень въ большомъ количествѣ и потому, въ 1705 г. доставка его была разложена на обывателей, въ видѣ повинности; крестьяне, пріѣзжавшіе въ Москву съ возами, должны были также привозить по три камня, величиною въ гусиное яйце, безъ чего не впускались въ городъ. Петръ 1 запретилъ также строить деревянные дома въ Китай-городѣ; въ Бѣломъ они дозволялись; а въ Земляномъ допускались и мазанки; строго запрещалось крыть дома соломою, въ предупрежденіе пожаровъ, противу которыхъ всегда принимались дѣятельныя мѣры. Еще до вступленія на престолъ Михаила Ѳеодоровича, существовало особое установленіе о топкѣ печей въ Москвѣ, лѣтомъ. Для отвращенія пожаровъ, лѣтомъ дозволялись только двѣ топки въ недѣлю; по окончаніи каждой, прикладывалась къ устью печи восковая печать, цѣлость которой осматривалась при слѣдующей топкѣ. Для наблюденія за точнымъ исполненіемъ этого постановленія, назначались, по указу государя, боярѣ, изъ которыхъ каждому, на все лѣто, поручалась часть Москвы.

Въ настоящее время, городская черта Москвы, лежащей подъ  $55^{\circ} 45'$  с. ш. и  $55^{\circ} 14'$  в. д., обнимаетъ слишкомъ 71 квад. вер.; протяженіе этой черты простирается на 37 верстъ; разстояніе между нѣкоторыми заставами доходитъ до 12 верстъ.

Волнистая мѣстность, на которой раскинута столица; рѣка съ высокимъ кремлевскимъ берегомъ, самый Кремль съ дворцами и соборами, украшенными золотыми куполами и множество церквей, все это придаетъ городу видъ чрезвычайно живописный. Столица лежитъ на обоихъ берегахъ Москвы-рѣки; Яуза съ рѣчками Хопиловкой и Рыбенкой, орошая восточную часть города, вливается въ Москву-рѣку, ниже Москворѣцкаго моста; по правую сторону Москвы-рѣки устроенъ каналъ, обходящій все мосты, кромѣ Крымскаго; рѣка Неглин-

ная, протекавшая подъ стѣнами Кремля, уже не существуетъ; на мѣ-  
стѣ ея разведенъ прекрасный паркъ. Кромѣ рѣкъ, въ Москвѣ имѣет-  
ся до 200 прудовъ; изъ нихъ 153 находятся при обывательскихъ до-  
махъ, 8 общественныхъ, 15 при церквахъ и монастыряхъ и 24 ка-  
зенныхъ; замѣчательнѣйшіе изъ послѣднихъ: Прѣсенскіе, Патриар-  
шіе, Красной и Хопиловской. Но вода въ большой части изъ нихъ  
нехороша. Недостатокъ воды принудилъ къ искусственному доста-  
вленію ее изъ громовыхъ колодцевъ (ключей с. Мытищъ). Вода  
проведена въ Сухареву башню и оттуда разливается въ большіе фон-  
таны, украшающіе городъ.

Въ настоящее время, въ Москвѣ устроены два водопровода: одинъ  
изъ громовыхъ колодцевъ и другой изъ Москвы-рѣки.

Въ 18 вер. отъ Москвы, по большой Ярославской дорогѣ, въ с.  
Бол. Мытищахъ уже весьма давно открыты ключи прекрасной во-  
ды. Для снабженія Москвы, она собирается при Мытищахъ въ бас-  
сейны и отъ нихъ проводится, посредствомъ кирпичной трубы, до с.  
Алексѣевского (близъ Сокольничьей роши). Въ Алексѣевскомъ устро-  
ено водопроводное зданіе съ водоподъемными, паровыми, машинами.  
Отъ Алексѣевского проведена чугунная труба къ Крестовской заста-  
вѣ и по 1-й Мѣщанской улицѣ, до Сухаревой башни, гдѣ въ  
верхнемъ этажѣ устроенъ огромный резервуаръ. Въ Мѣщанской ули-  
цѣ устроены: одинъ разборный и 4 пожарныхъ колодца. Изъ бас-  
сейна Сухаревой башни вода разведена въ фонтаны: Шереметевской  
(близъ самой башни), Петровской (на Театральной площади), Лубян-  
ской, Варварской и Воскресенской—на площадяхъ тѣхъ же названій.  
На серединѣ улицы Стрѣтенки устроенъ пожарный колодецъ.  
Отъ фонтановъ вода разведена еще въ три водоема, устроенные, на  
случай пожара, въ Китай-городѣ; въ малый фонтанъ Зарядскаго пе-  
реулка; во временную тюрьму и въ Воспитательный Домъ. Громовые  
колодцы такъ обильны водою, что за снабженіемъ 6 названныхъ фонта-  
новъ и 11 колодцевъ, остается еще значительное количество воды,  
которая проведена въ 6 бань; предполагается провести воду изъ Во-  
скресенскаго фонтана въ зданіе новаго Кремлевскаго дворца.

Сверхъ того, кирпичную трубу водопровода предположено замѣ-  
нить чугунною и доставлять въ Москву вдвое болѣе воды, а вмѣстѣ  
съ тѣмъ устроить еще 8 разборныхъ колодцевъ, на небольшихъ  
площадяхъ, и также нѣсколько колодцевъ пожарныхъ.

На площадяхъ: Арбатской, Трубной и у воротъ: Тверскихъ,  
Пречистенскихъ и Петровскихъ устроены разборные колодцы, въ  
которые вода накачивается изъ Москвы-рѣки. Водоподъемное зданіе

устроено при Бабьемъ-городкѣ, между Крымскимъ и Каменнымъ мостами; зданіе соединено съ колодцами чугуными трубами. Кромѣ колодцевъ, водою наполняются два подземные резервуара, а по трубамъ устроено 7 пожарныхъ колодцевъ.

Для доставленія воды въ Замоскворѣчье, т. е. въ части города, находящіяся на правомъ берегу Москвы-рѣки, устраиваются 5 напорныхъ колодцевъ, на площадяхъ; при двухъ изъ нихъ имѣются подземные резервуары. Водоподъемное зданіе устроивается у Краснаго холма.

Предполагается также снабдить водою изъ Москвы-рѣки часть города, лежащую за Яузой, и изъ Коланчевскихъ колодцевъ — Басманную и Лефортовскую части.

Надо замѣтить что Москворѣцкая вода уступаетъ въ качествѣ своемъ водѣ громовыхъ колодцевъ, доставляющихъ воду самую чистую и здоровую.

Мостовъ на Москвѣ-рѣкѣ 5: *Москворѣцкой*, перекинутый арками; *Каменный* и три деревянныхъ: *Дорогомилловской*, *Крымской*—*Бродъ* и *Краснохолмской*. На Яузѣ 10 мостовъ; изъ нихъ два каменныхъ; на водоотводномъ каналѣ—чугунный и малый каменный, и еще на р. Синичкѣ и ручьѣ Чичерѣ 4 деревянныхъ; всѣхъ мостовъ 23, изъ нихъ одинъ чугунный и 7 каменныхъ.

Москва, сохраняя древнія названія городскихъ участковъ: Кремля, Китая, Бѣлаго и Землянаго города, въ полицейскомъ управленіи, раздѣляется на 17 частей; три изъ нихъ: Серпуховская, Якиманская и Пятницкая лежатъ на правомъ берегу Москвы-рѣки. Главныя улицы Москвы можно подвести подъ двѣ системы: однѣ расходятся отъ Кремля подобно радіусамъ; другія образуютъ круговыя, около Кремля линіи—это линіи бульваровъ, замѣнившія прежнія укрѣпленія; обѣ системы связываются множествомъ второстепенныхъ улицъ и переулковъ, идущихъ въ разныхъ направленіяхъ, большею частью ломаными линіями, встрѣчающимися между собою подъ различными углами и представляющими настоящій лабиринтъ, для novo-пріѣзжаго въ столицу. Всѣ вообще улицы не широки, но нѣтъ ни одного переулка, гдѣ бы нельзя было разѣхаться экипажамъ.

Улицъ въ Москвѣ 250, переулковъ 550. Кромѣ отдаленныхъ частей города, всѣ улицы мощены камнемъ и, по бокамъ ихъ, въ центрѣ города, начинаютъ устраиваются хорошіе тротуары. Площадей въ Москвѣ 54, изъ нихъ замѣчательны: большая Театральная и Красная, между Кремлевскою стѣною и гостинымъ дворомъ; послѣдняя менѣе первой и имѣетъ около 135 саж. длины и нѣсколько болѣе 75 саж. ширины. Кромѣ площадей, есть мѣста, сохранившія древнія



названія полей: Дѣвичье, Сокольничье, Воронцово и Гороховое; первое въ юго-западной, а послѣднія въ сѣверо-восточной сторонахъ города.

Число жителей столицы простирается до 214,590 д. муж. и 136,548 жен. пола православнаго исповѣданія, и иностранцевъ 3,292 муж. и 2,081 жен. пола, а именно:

Католиковъ . . . . .	941 муж.	671 жен.
Лютеранъ . . . . .	1,514 —	1,119 —
Армянъ . . . . .	177 —	82 —
Мусульманъ . . . . .	243 —	82 —
Евреевъ . . . . .	417 —	127 —

Все же населеніе Москвы состоитъ изъ 217,882 д. муж. и 138,629 жен. пола; подробное раздѣленіе ихъ по сословіямъ, а также движеніе населенія показаны въ таблицахъ подъ № 3 и 4. Сравнивая общее населеніе съ пространствомъ столицы, находимъ что на каждаго челоуѣка приходится нѣсколько менѣе 50 квад. сажень.

Монастырей въ Москвѣ 21; изъ нихъ 14 муж. Спасо-Андроньевской, Высоко-Петровской, Чудовъ, Богоявленской, Николаевской (Греческой), Знаменской, Заиконоспасской, Даниловской, Покровской, Златоустовъ, Стрѣтенской, Донской, Симоновъ и Новоспасской; женскихъ 7: Вознесенской, Ново-Дѣвичій, Алексѣевской, Рождественской, Зачатейской, Никитской и Страстной. Изъ нихъ въ Кремлѣ: Чудовъ и Вознесенской. Соборовъ 5: Успенской, Архангельской, Благовѣщенской, Покровской (\*) и Казанской. Первые три въ Кремлѣ, послѣдніе на Красной площади. Церквей, кромѣ соборскихъ и монастырскихъ 273, изъ нихъ при кладбищахъ 8; кромѣ того, при различныхъ заведеніяхъ 34, и домовыхъ 17; всего же церквей 375, и 31 часовня. Кромѣ православныхъ, есть еще 10 иновѣрческихъ и одинъ молитвенный, Магометанской домъ.

Зданій въ Москвѣ считается:

	Каменныхъ.		Деревянныхъ.	
	Домовъ.	Флиг.	Домовъ.	Флиг.
Дворцовъ . . . . .	4	—	1	—
Казенныхъ зданій . . . . .	161	171	27	74
Общественныхъ . . . . .	33	30	10	15
Принадлежащимъ частнымъ лицамъ . . . . .	3,514	1,872	8,879	3,409
Всего . . . . .	3,712	2,073	8,917	3,498

(\*) Болѣе извѣстный подъ именемъ церкви Василія Блаженнаго.

Слѣдовательно, число флигелей при домахъ составляетъ почти одну треть всего числа зданій, именно 0, 3. Число каменныхъ домовъ составляетъ отъ общаго числа ихъ 0, 29 тоже только третью долю, а двѣ трети домовъ деревянныхъ; при исчисленіи флигелей не приняты службы, при каждомъ домѣ устроенныя особо, какъ то: кухни, конюшни, сараи, погреба и амбары для сыпки хлѣба и проч. При постройкѣ Московскихъ домовъ, до сихъ поръ сохраняется большой просторъ. Каждый домъ выстроенъ на отдѣльномъ дворѣ, окруженъ флигелями и службами, при каждомъ есть свой колодець и почти при каждомъ садъ; по правому берегу Москвы-рѣки сады довольно обширны. Нѣсколько домовъ на одномъ дворѣ въ Москвѣ — рѣдкость, какъ равно во всемъ городѣ нѣтъ двухъ домовъ, построенныхъ рядомъ, безъ промежутка.

Исключая изъ общаго числа населенія черное духовенство, приходится на каждое зданіе, принадлежащее частнымъ лицамъ по 20 чел. обоюго пола; но принявъ въ расчетъ значительное число людей, живущихъ на фабрикахъ, на каждый изъ домовъ частныхъ владѣльцевъ придется около 17 человекъ. Зимой, Москва дѣлается болѣе населенною отъ большаго числа прїѣзжающихъ, которые помѣщаются въ нанимаемыхъ домахъ, остающихся лѣтомъ пустыми; для прїѣзжихъ на короткое время, имѣются номера въ гостиницахъ и подворьяхъ; всѣхъ номеровъ считается до 1,550; изъ нихъ въ 14 гостиницахъ 380, и въ 53 подворьяхъ 1,170. Число прислуги во всѣхъ гостиницахъ доходитъ до 340 человекъ мужскаго и 40 чел. женскаго пола, а въ подворьяхъ гораздо менѣе, всего 200 чел. мужскаго и 40 женскаго пола.

Самая замѣчательная часть Москвы, по архитектурѣ строеній, есть Кремль. Высокія каменные стѣны съ зубцами и башнями отдѣляютъ его отъ другихъ частей. Черезъ эти стѣны, къ сторонѣ Красной площади, ведутъ двое воротъ: Спасскіе, бывшіе Фроловскіе, съ чудотворною иконою Спасителя, и Никольскіе; они имѣютъ видъ башенъ прекрасной архитектуры. Къ Неглинной выходятъ также двое воротъ: Троицкіе и Боровицкіе; передъ первыми, по другую сторону бывшей рѣчки, устроена невысокая башня съ стрѣльницами, соединяющаяся съ воротами мостомъ, болѣе 30 саж. длины. Надъ выходомъ къ сторонѣ Москвы-рѣки также устроена невысокая башня Тайницкая; изъ нее вели подземные ходы въ Кремль; наконецъ, въ юго-восточномъ углу, между Спасскими воротами и Москвой-

рѣкой былъ выходъ изъ башни Константино-Еленской (\*); ворота эти задѣланы при Михаилѣ Феодоровичѣ. Угольные башни на южной стѣнѣ назывались: Свибловская—съ восточной и Водовозная съ западной сторонѣ. Между Константино-Еленскими и Спаскими воротами возвышаются невысокія: Царь башня и Сторожевая; на сѣверномъ углу стѣнѣ—башня Арсенальная, называвшаяся Неглинной; на сѣверо-западной стѣнѣ, кромѣ воротъ, есть также не высокая башня; на сѣверо-восточной двѣ такихъ башни, и на южной три, кромѣ воротъ.

Внутри Кремля находятся три собора: Успенской, Архангельской и Благовѣщенской; колокольня Ивана Великаго, низенькая церковь Спаса на Бору и два монастыря: Чудовъ и Вознесенской, весьма красивой архитектуры, основанный великою княгинею Евдокіею, супругою Дмитрія Донскаго. Всѣ три собора замѣчательны, какъ по древности своей, такъ и по большому числу мощей св. угодниковъ въ нихъ почивающихъ. Въ Успенскомъ соборѣ вѣнчались на княженіе и царство всѣ великіе князья и цари Русскіе и нынѣ вѣнчаются императоры; а въ Архангельскомъ покоится прахъ всѣхъ великихъ князей Московскихъ и царей Русскихъ. Благовѣщенскій соборъ соединенъ небольшою галлереею съ новымъ Кремлевскимъ дворцомъ. Колокольня Ивана Великаго находится между Чудовымъ монастыремъ и Успенскимъ соборомъ, тамъ гдѣ была построена великимъ княземъ Московскимъ, Іоанномъ Даниловичемъ, церковь Іоанна Лѣтвичника; въ 1600 г., во время страшнаго голода въ Россіи, когда, по свидѣтельству лѣтописцевъ, въ одной Москвѣ умерло около 500,000 человѣкъ, царь Борисъ Годуновъ воздвигнулъ колокольню не виданной дотолѣ вышины, по старой мѣрѣ въ 45 саж.; по новой же мѣрѣ колокольня съ крестомъ имѣетъ 38 саж. 1½ арш. и раздѣляется на 5 ярусовъ; первые четыре восьмигранные, а послѣдній—цилиндрической. Золотая глава ея увѣнчана осмиконечнымъ крестомъ съ надписью «Царь Славы»; подъ главою также сдѣлана надпись, съ означеніемъ времени постройки колокольни. При Михаилѣ Феодоровичѣ, къ колокольнѣ пристроено еще трехъярусное зданіе для большихъ колоколовъ: Успенскаго, Праздничнаго, Воскресенскаго и Поліелейнаго; на колокольнѣ висятъ 34 колокола большой, средней и малой величины; каждый изъ нихъ носитъ осо-

(\*) Ворота эти знамениты тѣмъ что составляли главный выходъ изъ Кремля на большую улицу, къ Москвѣ-рѣкѣ и Москворѣцкому мосту; въ нихъ выступила изъ Кремля сильная рать, подъ предводительствомъ Дмитрія Донскаго, ополчившаяся на Мамаю.

бое названіе: Реудъ, Лебедь, Ясачный, Глухой и друг. Всѣ колокола Ивановской колокольни вмѣстѣ вѣсятъ около 16,000 пудовъ. Царь колоколъ, вылитый при Аннѣ Іоанновѣ, вѣситъ 12,020 пуд., (вышина его 19 фут. 3 дюйм., толщина стѣнъ доходить до 2 фут.); обрушившись долго оставался въ землѣ; въ 1836 году онъ вынуть и поставленъ на каменномъ основаніи. Къ числу рѣдкостей въ Кремлѣ относятся: Царь пушка, вылитая въ Царствованіе Θεодора Іоанновича, вѣсомъ въ 2,400 пуд., и пищали Троянъ и Аспидъ, вылитыя въ то же царствованіе; первая вѣситъ около 480, а вторая—около 370 пудовъ.

Между Чудовымъ и Вознесенскимъ монастырями находится Николаевской дворецъ; другой же, Новый Кремлевской дворецъ, воздвигнутый на мѣстѣ стараго, занимаетъ все пространство отъ Боровицкихъ воротъ до соборовъ и замѣчательнъ по огромности своей, прекрасной наружной отдѣлкѣ, и по роскошному внутреннему убранству и обширности залъ (\*). Во внутреннемъ дворѣ его находится церковь Спаса на Бору, памятникъ глубокой древности(\*\*). Терема, составляющіе часть Новаго дворца, остались неприкосновенными и только внутреннее убранство поновлено, но съ сохраненіемъ прежняго характера; также въ прежнемъ видѣ оставлена думная комната, находящаяся рядомъ съ Владимірскою залою, и Красное крыльцо. Кромѣ дворцовъ, въ Кремлѣ находятся слѣдующія зданія: между Боровицкими и Троицкими воротами зданіе бывшаго Потѣшнаго дворца, гдѣ нынѣ помѣщаются комендантъ и ординавсъ-гаузъ; между Троицкими и Никольскими воротами—арсеналъ; противъ него зданіе сената, а между ними, къ Кремлевскому дворцу, оружейная палата, основанная въ 1810 г., какъ полагаютъ на томъ мѣстѣ гдѣ былъ домъ Годунова; въ ней хранятся достопамятныя древности. Подробное описаніе наружнаго вида оружейной палаты и арсенала отнесено къ статьѣ о военныхъ поселеніяхъ, въ вѣдомствѣ которыхъ состоятъ они.

Изъ памятниковъ событій отечественной исторіи, особенно замѣчательны: монументъ гражданину Мишину и князю Пожарскому, от-

(\*) Наружный фасадъ дворца имѣетъ 56 саж. длины и 22 саж. вышины до купола; до кровли 15 саж. Наибольшая изъ залъ есть Георгіевская 85 ар. 7 вер. длины, 29 ар. ширины, 24 ар. 11 вер. вышины. Андреевская (Тронная) 68 ар. длины, 29 ар. ширины и 24 ар. 15 вер. вышины. Александровская имѣетъ 44 ар. 3 вер. длины, 29 ар. ширины и 29 ар. 3 вер. вышины.

(\*\*) На мѣстѣ Кремля былъ весьма густой лѣсъ (боръ), и въ срединѣ его находилась небольшая деревянная церковь, во имя Спасителя, которая въ послѣдствіи и замѣнена каменной, сохранившей прежнее названіе Спаса, что на бору.

литый изъ мѣди, воздвигнуть на Красной площади; Сухорева башня, Красные ворота, построенные въ 1742 году императрицей Елизаветой Петровной, Триумфальные ворота у Тверской заставы, воздвигнутые въ 1830 г. и еще не оконченный, огромный храмъ Спасителя, заложенный въ 1839 году 10 сентября, въ память избавленія отъ нашествія Французовъ.

Кромѣ Кремлевскихъ стѣнъ, до сихъ поръ сохраняются стѣны Китай-города съ воротами Никольскими (бывшіе Стрѣтенскіе) Ильинскими (Троицкими), Варварскими и Козмодемьянскими; зубчатая стѣна Китай-города гораздо ниже Кремлевской, ворота эти сходны съ башнею передъ Троицкими, Кремлевскими воротами. Московскіе монастыри, огражденные стѣнами, частью находятся въ центрѣ города, частью при выѣздахъ; изъ послѣднихъ замѣчательнъ Симоновъ монастырь, лежащій на красивомъ, лѣвомъ, берегу Москвы-рѣки. Колокольня его имѣетъ 47 саж. и 1 ар. высоты, считая съ крестомъ; монастырская ограда въ  $3\frac{1}{2}$  саж. вышины съ башнями по угламъ; протяженіе ограды около 400 саж. Къ числу особенно красивыхъ зданій Москвы относятся: Сухарева башня и домъ, принадлежавшій г. Пашкову, гдѣ нынѣ помѣщается 4 гимназія. Замѣчательны также названія нѣкоторыхъ церквей, какъ напр. Никола на ныжахъ, Никола на курьихъ ножкахъ, Никола на щепкахъ, Спасъ на пескахъ, Спасъ на Балвановкѣ, построенный Іоанномъ III, на томъ самомъ мѣстѣ, гдѣ великіе князья Московскіе встрѣчали ханскихъ чиновниковъ, и проч. Изъ церквей одна сохранила названіе Божедомки (\*).

Крестные ходы совершаются нѣсколько разъ въ годъ, около 13; въ продолженіи всего Успенскаго поста совершаются они въ Успенской соборъ изъ другихъ соборовъ Кремлевскихъ; въ день Богоявленія—изъ Успенскаго собора на Москву-рѣку, и еще нѣсколько разъ, въ память избавленія Москвы отъ непріятелей. Стеченіе народа на

---

(\*) Начало Божьихъ домовъ, или скудельницъ, относится къ половинѣ XV вѣка; убогіе дома состояли изъ большаго сарая, съ ямой, куда складывали трупы странниковъ, или людей бѣдныхъ, родственники которыхъ не имѣли достатку чтобы самимъ похоронить ихъ. Въ четвергъ, послѣ Троицына дня, благотворители свозили къ убогимъ домамъ: гробы, саваны и погребази все трупы, съ общою панихидою, принимая на себя все издержки, что считалось дѣломъ большой набожности. Въ послѣдствіи, стали три раза въ годъ и чаще совершать погребенія, а потомъ приносили къ убогимъ домамъ младенцевъ подкидышей. Этотъ обычай, не смотря на вредъ, происходившій отъ разрыванія тѣлъ, остававшихся нѣсколько времени въ общей ямѣ, такъ укоренился что императрица Елизавета Петровна, въ отвращеніе этаго вреда, не запретила его, но приказала перенести убогіе дома къ валу; вовсе же запрещены убогіе дома не ранѣе 1771 года.

эти ходы бываетъ значительно; но большею частью сходятся только жители мѣстъ, лежащихъ близко отъ пути крестнаго хода; самое же большее стеченіе народа бываетъ въ день Богоявленья (\*).

Народныя гулянья въ Москвѣ довольно часты и бываютъ въ различныхъ частяхъ города; всѣхъ гуляній считается 25; изъ нихъ наиболѣе замѣчательны: подѣ Новинскимъ въ продолженіе всей сырной и святой недѣли съ весьма большимъ сѣздомъ, особенно въ послѣдніе дни. Въ Сокольникахъ, 1-го мая, самое большое, и потомъ ежедневныя гулянья по вторникамъ и пятницамъ; въ Марьиной рошѣ въ четвергъ послѣ Троицы; въ Петровскомъ паркѣ 29 іюня, 1 іюля и потомъ каждое воскресенье и четвергъ.

На большихъ гуляньяхъ, сѣздъ бываетъ до 300 экипажей; а въ Сокольникахъ, 1 мая, до 500, иногда и болѣе. Кромѣ того, посѣщаются публичныя сады какъ—то: Кремлевскіе, Студенецъ у Прѣсенскихъ прудовъ и садъ кадетскаго корпуса, бывшій Дворцовый.

Театровъ въ Москвѣ два: Большой (\*\*) и Малый; въ первомъ, въ продолженіи года, среднимъ числомъ бывало до 134,000 посѣтителей, во второмъ—до 50,000. Кромѣ того, въ первомъ давались, зимой, маскарады, и въ обоихъ театрахъ—концерты; число посѣтителей концертовъ простирается въ зиму до 13,000 человѣкъ.

Балы дворянскаго собранія не много посѣщаются; можно считать что въ продолженіи зимы разойдется не болѣе 6,000 билетовъ для баловъ и 5,000 для маскарадовъ; въ Купеческомъ собраніи въ продолженіи зимы бываетъ до 14,000 посѣтителей, кромѣ обыкновенныхъ сѣздовъ; концерты, даваемые прїѣзжими и Московскими артистами, также немного посѣщаются; во всѣхъ концертахъ, данныхъ въ театрахъ, собраніяхъ и частныхъ домахъ, среднее число слушателей, въ зиму, не превышаетъ 20,000. Клубовъ въ Москвѣ 4: Англискій, Дворянскій, Нѣмецкій и клубъ въ Воксалѣ (лѣтній

(\*) Прежде совершался съ большимъ торжествомъ крестный ходъ въ Вербное Воскресенье. Изъ храма Успѣнія выносили дерево, обвѣшанное плодами, и тихо везли его на саняхъ, потомъ несли большой фонарь, хоругви и иконы, сопровождаемые многочисленнымъ духовенствомъ, за которымъ слѣдовали бояре и наконецъ ѣхалъ митрополитъ, сидѣвшій бокомъ на ослѣ, котораго велъ одинъ изъ знатныхъ бояръ; Государь шелъ подлѣ, пѣшкомъ; одной рукой придерживалъ онъ поводъ узды, а въ другой несъ вербу. За митрополитомъ шло множество бояръ и народу; процессія обходила весь Кремль и возвращалась въ церковь Успѣнія. Путь митрополита устилали сукнами. На канунѣ же, государь и митрополитъ съ боярами и духовенствомъ ходили, также съ большою пышностью, ломать вербу, на берегъ Неглиной. Этотъ обрядъ прекратился при Петрѣ I.

(\*\*) Сгорѣлъ въ 1853 году.

нѣмецкій:) среднее число посѣтителей въ годъ можно положить въ нихъ слѣдующее: въ первомъ до 40,000 человѣкъ, во второмъ до 50,000, въ третьемъ до 62,000 и въ четвертомъ до 35,000. Кромѣ того, въ купеческомъ собраніи, въ обыкновенные дни, бываетъ посѣтителей до 52,000 чел. въ годъ И такъ, общее число посѣтителей общественныхъ баловъ, маскарадовъ, клубовъ, театровъ и концертовъ можно положить до 480,000 чел. въ продолженіи года; исключая изъ общаго населенія Москвы, духовныхъ, крестьянъ и даже мѣщанъ, приходится на каждаго человѣка 10 посѣщеній въ годъ. Но такъ какъ посѣтители клубовъ почти каждый день бывають одни и тѣ же, то на каждаго изъ остальныхъ жителей придется по 5 посѣщеній; прибавивъ къ этому числу, съѣжающихся всякую зиму въ Москву, изъ сосѣднихъ губерній, помѣщиковъ и семействъ ихъ, число посѣщеній на каждаго еще болѣе уменьшится. Но за то, въ продолженіи всей зимы не проходитъ почти ни одного вечера, въ который, въ разныхъ пунктахъ города, не составлялись бы танцевальныя вечера и балы; нѣкоторые изъ нихъ бывають истинно великолѣпны.

*Промышленность* ремесленная, фабричная и заводская; огородничество и садоводство.

Послѣднія двѣ отрасли промышленности довольно обширны; общій доходъ отъ нихъ, среднимъ числомъ, достигаетъ въ годъ до 150,000 руб. серебромъ. Всѣхъ садовъ въ Москвѣ считается 370; изъ нихъ 150 фруктовыхъ съ 35 оранжерейми; остальные разведены при частныхъ домахъ, больше для удовольствія, нежели для выгоды, и преимущественно въ частяхъ города, лежащихъ на правомъ берегу Москвы-рѣки. Фрукты, разводимые въ Москвѣ, суть: яблоки, частью груши, сливы и вишни; въ оранжереяхъ разводятъ персики, абрикосы, ананасы и тропическія растенія, но преимущественно цвѣты.

Огородничество наиболѣе распространено въ частяхъ Сущевской, Лефортовской и Серпуховской; всѣхъ огородовъ считается 117. Произведенія ихъ состоятъ: въ капустѣ, огурцахъ, картофелѣ, свеклѣ, горохѣ, рѣдькѣ и пр. Въ парникахъ разводятъ: арбузы, дыни, спаржу, а также и огурцы; но для продовольствія столицы собственныхъ огородовъ недостаточно; до 70,000 возовъ привозится въ Москву картофелю, капусты и другихъ огородныхъ произведеній; яблоковъ и арбузовъ до 2,000 возовъ.

Ремесленная дѣятельность въ Москвѣ занимаетъ 19,967 человѣкъ, не считая содѣжателей ремесленныхъ заведеній. Общій обо-

ротъ простирается на сумму—почти 30,000,000 руб. сер. Подъ № 16 прилагается подробная вѣдомость ремесленнымъ заведеніямъ.

Къ ремесламъ же должно отнести разнаго рода пекарни, какъ то: хлѣбныя 50, калачныя и саячныя 78, булочныя 86, бараночныя и другія, всего 233; на нихъ, круглымъ числомъ, употребляютъ разнаго сорта муки, дрозжей и проч. на 500,000 руб. сер., и продажею выручаютъ до 700,000 рублей. Къ ремесламъ также можно отнести извозничество; постоянныхъ извозчиковъ въ Москвѣ считается около 3,000 чел., а зимою число это увеличивается прїѣзжими изъ деревень крестьянами, на простыхъ санкахъ, въ числѣ до 11,000 человекъ. Въ общемъ числѣ извозчиковъ, до 300 ломовыхъ. Всѣхъ экипажей, у постоянныхъ извозчиковъ, можно положить до 1,700; въ томъ числѣ: каретъ 150, колясокъ до 150, дрожекъ 630 и саней 770.

Самое большое число ремесленныхъ заведеній находится въ центральныхъ частяхъ города: въ Тверской 490, въ Мясницкой 245, Срѣтенской 189, самое меньшее—въ Арбатской 109, и особенно въ Лефортовской — 64.

О фабрикахъ и заводахъ въ Москвѣ см. вѣдомость № 12; большая часть ихъ находится въ отдаленныхъ частяхъ города: въ Лефортовской 82 фабрики, преимущественно ткацкія; въ Серпуховской 79 фабрикъ набивныхъ платковъ, частью шерстяныя и другія; въ Рогожской 65 фабрикъ преимущественно бумажныхъ тканей; въ Басманной 55 фабрикъ; наименьшее число фабрикъ находится въ Городской части: двѣ табачныхъ и одна макоронная; въ Арбатской двѣ: табачная и экипажная; въ Тверской части также преимущественно распространены табачныя фабрики. Заводовъ тоже мало въ центрѣ города, но въ Городской части находится заводъ восковыхъ свѣчъ, и въ Мясницкой воскобойный заводъ; въ Тверской же, Арбатской и Пречистенской частяхъ нѣтъ заводовъ; самое большое число ихъ находится въ Серпуховской части 48, и преимущественно кирпичныхъ; второе мѣсто занимаетъ Прѣсенская съ 22 заводами, третье—Лефортовская съ 17, и Хамовническая съ 11-ю.

Общее производство ремесленной, фабричной и заводской дѣятельности Москвы видно изъ слѣдующей таблицы.

Роды промышленности.	Ц ѣ н н о с т ь.			Плата рабочимъ.
	Сырыхъ матерьял.	Обработанныхъ.	Содержаніе заведеній.	
Фабричной . . . . .	11,605,130	21,347,700	2,572,550	3,110,830
Заводской . . . . .	1,909,240	3,590,500	481,200	169,280
Ремесленной . . . . .	1,921,480	4,666,890	1,189,890	668,305
Итого . . . . .	15,436,850	29,605,090	4,243,640	3,948,415



Весьма незначительная часть произведений высылается изъ Москвы самими производителями, но большая часть поставляется на продажу въ Москву, и тамъ разбирается, какъ жителями столицы, такъ и иногородными купцами.

При обзорѣ общей торговли губерніи было замѣчено, что Москва есть главный торговый пунктъ, не только своей губерніи, но и всѣхъ центральныхъ губерній Россіи; здѣсь же рассмотримъ подробно торговлю Москвы, какъ внутреннюю, такъ и внѣшнюю.

Для точнаго выраженія внутренней торговли можно принять среднія числа покупки и продажи въ магазинахъ, лавкахъ и на торгахъ Москвы, а также обороты въ винныхъ погребахъ, ресторацияхъ, трактирахъ и гостинницахъ.

Магазиновъ въ Москвѣ считается 278, изъ нихъ съ мануфактурными товарами 44; лавокъ 4,993, изъ нихъ съ мануфактурными товарами 854; лавки находятся: или въ рядахъ, называемыхъ въ Москвѣ общимъ именемъ Города, или при домахъ; первыхъ 4,012, а вторыхъ 981.

Здѣсь прилагается подробная вѣдомость о всѣхъ магазинахъ и лавкахъ, съ показаніемъ количества, находящагося въ нихъ товара и продажи его.

Магазины.	Число магазиновъ и лавокъ.	На какую сумму поступило товару въ продажу.	Изъ того продано. Московскимъ торговцамъ.	Иногороднымъ.
Съ чаемъ, сахаромъ и кофе. . . . .	30	3,598,800	1,353,600	1,063,500
Турецкихъ шалей . . . . .	8	89,600	46,500	17,200
Персидскихъ товаровъ. . . . .	1	11,000	5,100	300
Берлинскихъ . . . . .	1	3,000	2,800	—
Модныхъ . . . . .	22	44,500	24,600	13,700
— мужскихъ платьевъ . . . . .	8	35,500	30,200	4,900
Дамскихъ уборовъ. . . . .	12	108,000	64,000	10,000
Цвѣточныхъ . . . . .	1	8,000	4,000	6,000
Суконныхъ . . . . .	19	242,400	189,700	7,800
— съ готовыми платьями. . . . .	1	3,120	4,200	—
Русскихъ издѣлій . . . . .	1	27,000	25,000	—
Разныхъ товаровъ и матерій . . . . .	6	122,400	101,300	—

Шерстей и шерстяныхъ				
издѣлій . . . . .	3	29,100	13,200	4,800
Панскихъ товаровъ . . . . .	7	642,000	290,800	173,100
Шелковыхъ . . . . .	3	55,000	31,100	15,000
Бумажныхъ и шелко- выхъ шарфовъ и платковъ . . . . .	3	27,000	22,000	—
Бумажныхъ . . . . .	1	8,000	7,100	—
Ситцовыхъ . . . . .	1	27,000	23,700	—
Шляпныхъ . . . . .	9	76,520	52,200	10,500
Мѣховыхъ . . . . .	9	201,600	117,400	43,000
Бриліантовыхъ . . . . .	3	30,600	24,900	3,500
Серебряныхъ и золо- тыхъ . . . . .	2	78,000	27,000	38,000
Накладнаго серебра . . . . .	2	26,000	24,100	1,000
Польскаго серебра . . . . .	1	19,600	17,000	2,000
Галантерейн. и сталь- ныхъ вещей . . . . .	12	87,000	70,000	6,000
Мѣдныхъ вещей . . . . .	2	25,000	20,000	—
Офицерскихъ и воен- ныхъ вещей . . . . .	6	64,900	27,000	28,300
Металлическихъ . . . . .	1	18,000	12,000	4,000
Ламповыхъ . . . . .	3	39,000	35,600	1,700
Часовыхъ . . . . .	3	57,000	48,700	—
Книжныхъ . . . . .	11	119,500	39,200	—
Музыкальныхъ и нот- ныхъ . . . . .	4	38,900	30,000	—
Картинъ и эстамповъ . . . . .	5	30,200	17,000	4,600
Аптекарскихъ препара- товъ . . . . .	1	19,260	5,690	8,050
Лѣпныхъ . . . . .	1	500	200	50
Обойныхъ . . . . .	2	4,000	2,600	1,100
Оптическихъ инструм. Хрустальныхъ . . . . .	6	29,000	19,400	3,200
Зеркальныхъ . . . . .	4	45,000	27,600	300
Зеркальныхъ . . . . .	2	91,000	39,000	40,000
Помадныхъ и парфю- мерныхъ . . . . .	6	35,800	21,000	4,600
Токарныхъ издѣлій . . . . .	2	7,700	3,200	—
Мебельныхъ . . . . .	9	17,700	22,500	—
Игрушечныхъ . . . . .	2	13,500	5,200	1,300
Футлярныхъ . . . . .	2	7,000	5,000	—
Гребночныхъ . . . . .	1	4,000	3,000	—

Парикмахерскихъ . . . . .	3	3,000	2,400	—
Косметическихъ . . . . .	2	24,000	19,000	2,500
Табачныхъ и сигарочн.	18	241,800	112,800	92,000
Калетовскихъ свѣчей . . . . .	1	2,000	1,800	100
Сарептскихъ товаровъ.	1	15,000	11,000	—
Кондитерскихъ . . . . .	1	1,800	1,500	—
Колбасныхъ . . . . .	1	2,000	500	1,000
Винныхъ . . . . .	7	122,000	65,500	37,000
Лаковыхъ . . . . .	1	8,000	7,000	—
Сапожныхъ и башма- чныхъ . . . . .	2	4,600	4,000	—
Щетокъ и калошъ . . . . .	2	10,000	8,000	—
Итого . . . . .	278	6,707,900	3,189,890	1,651,000

## Лавокъ.

Модныхъ . . . . .	9	24,100	17,600	—
Дамскихъ уборовъ . . . . .	9	12,800	7,300	—
Съ тюлемъ и рюшемъ.	1	12,100	9,000	—
Кисейныхъ . . . . .	1	4,500	4,000	—
Цвѣточныхъ . . . . .	1	2,000	2,800	—
Суконныхъ . . . . .	88	1,966,000	932,000	941,300
Парчевыхъ . . . . .	7	41,000	34,000	—
Мишурныхъ и позу- ментныхъ . . . . .	23	125,400	103,300	12,000
Золотокружевныхъ . . . . .	3	11,400	10,200	—
Тесемочныхъ и шнуров.	9	15,700	11,400	—
Съ краснымъ товаромъ	29	24,300	18,000	—
Съ панскими товарами.	28	760,000	548,000	25,000
Съ шелковыми товар.	157	3,369,200	2,152,200	991,000
Съ продажею шелка . . . . .	7	45,000	36,700	—
Шелковыхъ платковъ . . . . .	3	3,700	2,500	—
Ленточныхъ . . . . .	39	192,000	93,300	80,000
Ситцовыхъ . . . . .	80	777,900	384,300	91,900
Бумажныхъ, съ прода- жею пряденой бумаги . . . . .	290	9,402,200	3,055,100	4,757,500
Миткалевыхъ . . . . .	2	12,300	11,000	—
Китайчатыхъ . . . . .	8	120,000	50,000	30,00
Кумачныхъ . . . . .	2	4,000	2,500	—
Салфеточныхъ . . . . .	22	82,000	65,900	—
Плисовыхъ . . . . .	1	4,000	3,000	—
Полотняныхъ . . . . .	2	8,000	7,000	—

Затрапезныхъ . . . . .	2	25,000	24,000	—
Рубашечныхъ . . . . .	15	2,700	2,200	—
Холщевыхъ . . . . .	17	103,200	63,800	35,000
Съ продажею нанки . . . . .	1	5,500	5,600	—
Съ продажею пряжи и нитокъ . . . . .	16	54,800	39,200	—
Шерстяныхъ, съ продажею шерсти . . . . .	41	160,200	106,500	34,500
Драдедамовыхъ . . . . .	4	20,000	9,700	10,000
Пакромочныхъ . . . . .	1	200	100	—
Мелочныхъ . . . . .	14	13,080	6,100	—
Лоскутныхъ . . . . .	95	54,800	51,200	—
Перчаточныхъ и чулочныхъ . . . . .	22	39,400	31,900	—
Шляпныхъ, шапочныхъ и картузныхъ . . . . .	52	179,300	144,400	6,450
Перинныхъ . . . . .	10	20,300	18,900	—
Салопныхъ и одѣяльныхъ . . . . .	2	9,600	7,000	—
Съ продажею готоваго платья и шубъ . . . . .	30	63,650	50,400	1,100
Мѣховыхъ . . . . .	38	108,600	32,100	41,700
Лавокъ, въ которыхъ красятся матеріалы . . . . .	2	1,000	1,000	—
Иконныхъ . . . . .	29	140,840	88,700	—
Съ золотыми и брилліантовыми вещами . . . . .	3	70,000	57,000	—
Серебряныхъ . . . . .	88	388,600	99,550	3,800
Жемчужныхъ . . . . .	2	20,000	15,000	—
Офицерскихъ вещей . . . . .	37	193,250	112,500	90,000
Лавокъ часовыхъ . . . . .	3	4,400	2,550	—
Химическихъ . . . . .	1	10,000	8,000	—
Стальныхъ и мѣдныхъ . . . . .	13	88,800	53,700	27,500
Игольныхъ . . . . .	31	115,100	83,600	—
Пуговочныхъ . . . . .	15	35,100	16,000	—
Проволочныхъ . . . . .	1	800	700	—
Жестяныхъ . . . . .	1	3,300	500	2,100
Гвоздяныхъ . . . . .	6	30,000	20,000	—
Желѣзныхъ . . . . .	201	1,125,300	521,300	123,600
Ножевыхъ . . . . .	3	15,500	8,200	—

Замочныхъ . . . . .	3	200	150	—
Помадныхъ . . . . .	14	33,800	28,600	—
Книжныхъ . . . . .	31	59,350	51,000	500
Съ писчею бумагою . . . . .	38	651,750	262,550	325,000
Картонныхъ . . . . .	3	24,500	8,200	—
Картиныхъ . . . . .	2	6,200	5,700	—
Зонтичныхъ . . . . .	2	7,000	6,500	—
Охотничьихъ вещей . . . . .	1	1,000	100	—
Скобяныхъ . . . . .	54	191,950	104,000	5,700
Балясныхъ . . . . .	1	2,000	1,500	—
Бакалейныхъ . . . . .	33	1,323,800	487,150	687,400
Колокiальныхъ . . . . .	3	15,600	11,300	1,900
Галантерейныхъ . . . . .	78	292,200	143,850	38,000
Москотильныхъ . . . . .	160	2,621,600	937,500	848,400
Травяныхъ . . . . .	1	26,200	23,200	—
Сѣмянныхъ . . . . .	21	50,250	18,900	24,300
Съ продажею румянъ				
и красокъ . . . . .	2	150,400	50,400	87,000
Сургучныхъ . . . . .	2	22,000	11,000	5,000
Чайныхъ . . . . .	45	2,029,100	760,000	1,200,000
Съ сахаромъ . . . . .	2	310,000	120,000	177,000
Кондитерскихъ . . . . .	28	190,000	190,000	—
Табачныхъ и сигарочныхъ	231	203,750	150,800	4,000
Овощныхъ . . . . .	899	2,385,700	2,075,600	308,200
Мучныхъ . . . . .	400	1,581,000	1,057,800	99,600
Мясныхъ . . . . .	233	724,800	696,350	25,400
Колбасныхъ . . . . .	3	13,200	11,500	—
Лавокъ съ продажею				
куръ и другихъ птицъ . . . . .	14	50,900	50,800	—
Птичныхъ . . . . .	6	20,200	14,900	—
Рыбныхъ и живорыб-				
ныхъ . . . . .	60	336,000	308,900	—
Головныхъ и закусоч-				
ныхъ . . . . .	9	6,700	6,200	—
Сырныхъ . . . . .	3	15,900	11,300	4,000
Сливочныхъ . . . . .	4	11,900	11,900	—
Лавокъ съ продажею				
зелени . . . . .	8	15,300	14,000	—
Горчичныхъ . . . . .	1	230	100	—
Сѣмянныхъ . . . . .	2	16,300	15,100	—

Масляныхъ . . . . .	46	295,000	238,650	45,300
Яичныхъ . . . . .	9	30,000	29,800	—
Погребовъ фруктовыхъ	10	15,600	13,700	1,000
Пряничныхъ . . . . .	4	7,000	5,600	—
Мѣдовыхъ . . . . .	17	31,300	9,200	11,800
Укусныхъ . . . . .	7	17,500	11,200	—
Съ продажею кислыхъ щей . . . . .	2	3,000	1,500	—
Квасныхъ и збитенныхъ	7	1,900	1,100	—
Яблочныхъ . . . . .	30	35,000	11,600	—
Лимонныхъ . . . . .	6	16,700	16,500	—
Разныхъ товаровъ . . . . .	43	2,966,000	1,129,700	1,789,000
Дрожечныхъ и эки- пажныхъ . . . . .	79	360,000	313,000	40,300
Тѣлежныхъ . . . . .	40	14,700	9,750	—
Колесныхъ . . . . .	7	1,860	1,500	350
Обойныхъ . . . . .	7	16,200	13,700	2,000
Сапожныхъ и башма- чныхъ . . . . .	47	151,60	109,500	40,200
Шорныхъ . . . . .	45	81,000	45,400	28,700
Юфтяныхъ . . . . .	91	1,008,500	408,250	592,000
Лаковыхъ кожъ . . . . .	1	5,000	3,000	1,000
Ковровыхъ и хомут- ныхъ . . . . .	26	123,800	87,200	20,000
Съ продажею войло- ковъ . . . . .	4	13,000	4,450	7,600
Сыромятныхъ . . . . .	3	7,500	6,300	800
Ременныхъ . . . . .	2	7,000	6,500	—
Веревочныхъ . . . . .	6	7,300	6,600	600
Щепитильныхъ . . . . .	104	130,000	81,400	22,200
Модельныхъ . . . . .	1	5,000	4,000	—
Мебельныхъ . . . . .	17	51,200	40,500	10,000
Съ продажею красного дерева и др. . . . .	4	75,300	54,000	1,900
Лѣсныхъ . . . . .	35	175,000	153,600	—
Гробовыхъ . . . . .	4	10,700	10,600	—
Ящичныхъ . . . . .	4	6,500	5,900	—
Сундучныхъ . . . . .	3	9,000	8,800	—
Игрушечныхъ . . . . .	11	9,950	7,600	—
Гитарныхъ . . . . .	1	400	300	—

Гармонныхъ . . . .	2	21,000	3,000	14,000
Мѣняльныхъ . . . .	31	—	—	—
Стеклянныхъ и хру- стальныхъ . . . .	9	472,650	28,200	305,000
Бутылочныхъ . . . .	22	58,600	46,100	5,000
Зеркальныхъ . . . .	5	27,500	24,300	1,000
Бисерныхъ . . . .	1	2,000	1,500	—
Фаянсовыхъ и фарфоро- выхъ . . . .	6	150,200	65,250	75,000
Жерновныхъ . . . .	3	12,000	3,000	7,200
Каменной посуды . . . .	26	70,100	56,700	10,000
Надгробныхъ камней . . . .	1	1,000	900	350
Кирпичныхъ . . . .	2	4,000	2,800	—
Известковыхъ . . . .	12	42,700	41,000	—
Съ продажею разныхъ камней . . . .	3	81,000	50,700	24,000
Горшечныхъ . . . .	5	5,500	4,150	—
Свѣчныхъ, восковыхъ . . . .	33	149,050	103,800	11,100
Свѣчныхъ, сальныхъ и мыльныхъ . . . .	61	174,500	139,900	12,300
Съ продажею ваксы . . . .	17	33,900	30,200	—
Гребеночныхъ . . . .	3	12,000	9,500	—
Кульныхъ и рогожныхъ . . . .	13	26,400	12,400	12,300
Щеточныхъ . . . .	8	23,100	17,500	—
Клееночныхъ . . . .	1	400	400	—
<b>Итого . . . .</b>	<b>4,993</b>	<b>40,398,510</b>	<b>20,391,600</b>	<b>14,191,850</b>

А всего . . . . 4,271 47,106,410 23,581,490 15,842,850

Винныхъ магазиновъ и погребовъ считается до 138, водочныхъ магазиновъ, штофныхъ лавочекъ и питейныхъ домовъ 206, полпивныхъ 166, распивочныхъ 100, и портерныхъ 30. Въ водочные магазины и другія винныя лавочки доставляется ежегодно вина до 862,000, ведръ, на сумму 2,735,000 руб. сереб. продается его на 3,260,000 руб. сер.; пива продается на 1,242,000. Торговые обороты въ винныхъ магазинахъ и погребахъ простираюття до 300,000 руб. сер. (\*).

Трактировъ 49; общій оборотъ ихъ доходитъ до 270,000 р. сер., кромѣ суммы на содержаніе простирающейся до 130,000; ресторацій 180; общій оборотъ достигаетъ до 980,000 руб. сер., и на содер-

(\*) Иностраннаго вина заграничной разливки получается ежегодно до 295,000 бутыл.

жаніе выходить до 435,000 руб. сер., бѣлыхъ харчевень 80; общій оборотъ ихъ простирается до 177,000 руб. сер., а содержаніе обходится около 85,000 руб. сер. Замѣчательно въ трактирахъ и ресторацияхъ огромное употребленіе чаю, сахару и рыбы; эти три предмета составляютъ главное и даже почти единственное требованіе большей части посѣтителей. Въ трактирѣ Бубнова, въ годъ, выходитъ чаю болѣе 6,000 фунтовъ и сахару болѣе 2,000 пудовъ; общее же потребленіе этихъ предметовъ есть слѣдующее:

	Ч а ю.		Сахару.		Рыбы.	
Въ трактирахъ. . .	25,780 ф.	на 90 360 р.	6,650 п.	на 58,800 р.	на 21,200 р. с.	
— ресторацияхъ .	136,750 — —	343,800 —	23,380 — —	228,600 — —	102,000 — —	
— бѣлыхъ харчев.	28,450 — —	66,900 —	4,620 — —	46,700 — —	10,900 — —	
Итого. . .	190,980 — —	501,060 —	34,650 — —	333,100 — —	134,100 — —	

а всего на 968,260 руб. серебромъ; всѣхъ же другихъ припасовъ употребляется только на 384,800 руб., такъ что одинъ чай составляетъ 0,37 общаго потребленія; сахаръ 0,25; рыба почти 0,10, и всѣ остальные 0,28. Содержаніе всѣхъ заведеній, относительно суммы употребляемой на припасы, составляетъ отъ 0,44 до 0,48.

Постоялыхъ дворовъ въ Москвѣ 368; на нихъ расходуется до 200,000 четвертей овса и до 1,000,000 пуд. сѣна.

Рынки и базары, учреждены на площадяхъ; главные носятъ слѣдующія названія: Охотный рядъ, Смоленской, Нѣмецкой и Полянской рынки; обще число рынковъ 16; торговыхъ площадей 25; главные: Болотная и Дровяная. На торги съѣзжаются по установленнымъ днямъ, одинъ, два, или три раза въ недѣлю, преимущественно по воскресеньямъ, средамъ и пятницамъ; на Болотной же и на нѣкоторыхъ другихъ, зимой, производится торгъ каждый день.

Общій предметъ торговли: хлѣбъ, зелень, овощи, мясо, птицы, а также дрова и сѣно; на нѣкоторые рынки привозятъ исключительно каибудь товаръ; такъ на дровяной только дрова на 370,000 руб. сер. къ Сухаревой башнѣ простую мебель на 68,000 руб. сер., на лѣсныя площади: доски, тесъ и разный лѣсъ; на мытный дворъ: живой рогатый скотъ, мясо и шерсть; на Триумфальную площадь камень для мощенія улицъ; на цвѣточной — торгуютъ только лѣтомъ деревьями и цвѣтами; на конной продаютъ лошадей покрайней мѣрѣ на 270,000 руб. сер., но лошади большею частью простыя. Самый замѣчательный изъ всѣхъ торговъ — хлѣбный, на Болотной площади, куда привозится почти весь хлѣбъ, доставляемый въ Москву зимой, гужемъ. Обороты на этой площади доходятъ до 2,000,000 руб. сер. слишкомъ. Общій же оборотъ на всѣхъ площадяхъ и рынкахъ



доходить до 7,650,000 руб. сереб., лавокъ на всѣхъ рынкахъ 850; изъ нихъ каменныхъ не болѣе 100, палатокъ 350.

И такъ, общій оборотъ внутренней торговли Москвы можетъ быть выраженъ (\*) оборотомъ: магазиновъ и лавокъ 47,105,410 руб. сер.

на рынкахъ. . . . .	7,650,000	—	—
винныхъ погреб. и магаз.	4,802,000	—	—
трактировъ и ресторацій.	1,427,000	—	—
Всего .	60,985,410	—	—

Внѣшняя торговля Москвы также весьма обширна; привозъ товаровъ въ столицу и вывозъ ихъ былъ уже представленъ, при общемъ обзорѣ внѣшней торговли; но тамъ исключались предметы, ввозимые въ столицу, изъ Московской же губернии, а потому здѣсь прилагается перечень ввоза товаровъ въ Москву.

Названіе товаровъ.	Сухимъ путемъ.	Водою.
Муки ржаной. . . . .	437,999 четв.	411,322 куля.
— крупичатой . . . . .	143,129 мѣш.	19,197 —
— пшеничной . . . . .	42,978 —	3,102 —
— пеклеванной . . . . .	1,194 —	»
— гречневой . . . . .	4,059 —	»
— картофельной . . . . .	862 —	»
— гороховой . . . . .	865 —	»
— овсяной . . . . .	604 четв.	»
Гороху . . . . .	9,478 —	6,420 четв.
Ржи . . . . .	69,310 —	18,558 —
Пшеницы. . . . .	201,593 —	11,110 —
Ячменю . . . . .	23,744 —	100 —
Овса . . . . .	766,304 —	341,103 —
Пшени простого . . . . .	14,412 —	} 5,537 —
— сарачинскаго . . . . .	78 бочекъ.	
Крупъ гречневыхъ . . . . .	312,393 четв.	106,070 —
— перловыхъ. . . . .	830 мѣш.	»
Солоду ячянаго . . . . .	1,729 четв.	} 16,088 пудовъ.
— ржаного . . . . .	3,083 —	
Отрубей . . . . .	»	6,000 —

(\*) Нельзя не упомянуть объ оборотахъ въ городскихъ и торговыхъ баняхъ; первыхъ 5, вторыхъ 30; на нѣкоторыхъ изъ нихъ собирается до 29,000 руб. сер. Число посѣтителей въ годъ доходитъ до 220,000, Общее же число посѣтителей въ годъ, во всѣхъ баняхъ, достигаетъ 3,500,000 общій оборотъ 345,000 руб. сер. издержки на содержаніе до 280,000 руб. серебромъ.

Сѣмя коноплянаго . . . . .	8,760 пуд.	220 четв.
— льнянаго . . . . .	17,016 —	»
Маку . . . . .	2,120 четв.	»
Толокна . . . . .	220 —	»
Рыбы свѣжей . . . . .	7,258 возовъ.	»
— соленой . . . . .	7,967 —	»
— живой . . . . .	3,481 —	»
Вяленыхъ судаковъ . . . . .	115 —	»
Семги . . . . .	3,672 —	»
Рыбы копченой, сухой . . . . .	1,172 —	»
Снѣтковъ . . . . .	288 —	»
Икры паисной . . . . .	1,109 бочекъ.	»
Сала . . . . .	10,671 —	»
Свинины . . . . .	28,773 воза.	»
Солонины . . . . .	13,634 —	»
Говядины . . . . .	12,297 —	»
Телятины . . . . .	2,940 —	»
Баранины . . . . .	382 —	»
Живности разной . . . . .	22 —	»
Дичи . . . . .	245 —	»
Птиць живыхъ . . . . .	3,496 —	»
— мерзлыхъ . . . . .	3,277 —	»
Яиць . . . . .	1,390 —	»
Молока . . . . .	38,990 —	»
Творогу . . . . .	504 —	»
Сыру . . . . .	2,830 пудовъ.	»
Масла коровьяго . . . . .	1,527 —	»
— деревяннаго . . . . .	594 бочки.	»
— маковаго . . . . .	665 —	»
— коноплянаго . . . . .	3,602 —	56,318 пудовъ.
— подсолвечнаго . . . . .	2,963 —	»
Соли . . . . .	822,880 пудовъ.	543,729 —
Грибовъ сухихъ . . . . .	317 возовъ.	»
— свѣжихъ . . . . .	915 —	»
— соленыхъ . . . . .	180 —	»
Бульену крѣпкаго . . . . .	420 —	»
Картофелю . . . . .	20,702 —	»
Капусты свѣжей . . . . .	16,923 —	»
— кислой . . . . .	9,046 —	»

Разныхъ огородныхъ произра-			
стеній . . . . .	23,813	возовъ	»
Горчицы . . . . .	478	мѣшковъ	»
Сахару . . . . .	2,629	возовъ	»
Сахарной и картофельной пато-			
ки . . . . .	809	бочекъ	»
Сахарнаго песку . . . . .	3,439	возовъ	»
Меду . . . . .	6,823	—	»
Чаю . . . . .	149,646	пудовъ	»
Цикорія . . . . .	19,725	—	»
Кофе . . . . .	60	возовъ	»
Спирту разныхъ сортовъ и гра-			
дусовъ, въ полугарѣ . . . . .	668,861	ведеръ	193,203 ведра.
Винограднаго вина . . . . .	1,018	бочекъ	»
Разныхъ другихъ винъ . . . . .	495	возовъ	276 бочекъ.
Уксусу . . . . .	635	бочекъ	1,879 ведеръ.
Древеснаго настоя . . . . .	880	ведеръ	»
Купороснаго масла . . . . .	1,445	пудовъ	»
Жиру топленаго . . . . .	2,650	—	»
Скапидару . . . . .	129	возовъ	»
Нашатырнаго спирту . . . . .	9	—	»
Тюленьяго жиру . . . . .	272	бочки	2,650 пудовъ.
Рыбнаго — . . . . .	240	пудовъ	»
Сѣрной кислоты . . . . .	1,395	—	»
Квасцовъ . . . . .	201	—	»
Сѣры горючей . . . . .	193	возовъ	»
Купоросу . . . . .	419	—	5,500 пудовъ.
Чернильныхъ орѣшковъ . . . . .	102	—	»
Ладону . . . . .	100	—	»
Солевой кислоты . . . . .	18	—	»
Лазури . . . . .	11	—	»
Клею . . . . .	158	—	»
Воску . . . . .	194	—	»
Шпiатру . . . . .	98	—	»
Крапу . . . . .	25	—	»
Поташу . . . . .	3,448	—	»
Сандалу . . . . .	724	—	»
Бакалейнаго товара . . . . .	1,000	—	10,620 пудовъ.
Красокъ . . . . .	198	—	»
Разныхъ кореньевъ . . . . .	729	—	»

Масличнаго товара . . . . .	80	возовъ	»
Крахмалу . . . . .	1,136	пудовъ	560 пудовъ.
Клеверу . . . . .	325	—	»
Лаку, бѣлилъ, сажии голандской, канифоли, сурику, синяго кубу и оловянной соли . . . . .	16,200	—	»
Сѣна . . . . .	784,119	возовъ	604,880 »
Соломы . . . . .	36,000	—	»
Разныхъ травъ . . . . .	4,293	—	»
Табаку . . . . .	2,118	—	200 пудовъ.
Хмѣлю . . . . .	292	—	»
Мяты . . . . .	600	—	»
Черносливу . . . . .	850	—	»
Груши сухой . . . . .	4,550	—	»
Изюму . . . . .	3,408	—	} 3,574 пудовъ.
Рожковъ крымскихъ . . . . .	4,348	—	
Арбузовъ . . . . .	629	—	»
Яблоковъ . . . . .	1,337	—	»
Винограду . . . . .	1,140	—	»
Орѣховъ . . . . .	620	—	»
Клюквы, брусники, малины сухой, сливъ и черники . . . . .	40	—	»
Льну . . . . .	342	—	»
Пеньки . . . . .	815	—	4.500 пудовъ.
Пряжи . . . . .	65	—	»
Пакли . . . . .	155	—	2,465 пудовъ.
Бичевы . . . . .	1,096	—	1,697 —
Веревокъ . . . . .	648	—	»
Мѣховъ . . . . .	52	—	»
Овчинъ . . . . .	1,561	—	»
Ковровъ . . . . .	1	—	»
Войлоковъ . . . . .	9	—	«
Шляпъ . . . . .	143	—	»
Волосу конскаго . . . . .	221	—	»
Щетины . . . . .	341	—	»
Нанки . . . . .	5	—	»
Миткалю . . . . .	12	—	»
Плису . . . . .	2	—	»
Траапя . . . . .	51	—	»
Мѣшковъ . . . . .	64	—	»

Краснаго товара . . . . .	563	воза	
Нитокъ . . . . .	200	пудовъ	
Перьевъ и пуху . . . . .	884	воза	
Бумаги писчей . . . . .	2,105	—	300 стоиъ,
— газетной . . . . .	203	—	»
— политурной . . . . .	153	—	»
— обойной . . . . .	304	—	»
— оберточной . . . . .	620	—	»
Москательнаго товару . . . . .	124	—	«
Свѣчь сальныхъ . . . . .	163	—	»
Мыла . . . . .	4,538	—	5,623 пудовъ,
Дегтю . . . . .	535	бочекъ	»
Посуды разной . . . . .	1,448	возовъ.	105,010 штукъ,
Рогожь и цыновокъ . . . . .	2,596	—	100,000 —
Корья . . . . .	158,390	—	101,277 пудовъ,
Кулей . . . . .	22,800	—	65,009 штукъ.
Мочаль . . . . .	4,500	пудовъ	»
Вѣниковъ . . . . .	2,190	—	»
Лыкъ . . . . .	75	—	»
Лаптей . . . . .	361	—	»
Лубьевъ . . . . .	37,816	—	33,325 штукъ,
Заркаль . . . . .	129	—	»
Ободьевъ . . . . .	8,894	—	1,375
Шишекъ ворсильныхъ . . . . .	34	—	»
Брусевъ . . . . .	9,468	штукъ	3,630 —
Осей . . . . .	250	—	»
Обручей . . . . .	133,000	—	»
Кленовыхъ плахъ . . . . .	1,430	—	»
Спиць колесныхъ . . . . .	16,000	—	»
Клещей для хомутовъ . . . . .	10	возовъ	»
Разныхъ машинъ для заводовъ	442	—	»
Дерева краснаго . . . . .	74	—	»
— орѣховаго . . . . .	486	—	6,500 пудовъ,
— грушеваго . . . . .	4,389	—	»
— кленоваго . . . . .	»	—	500 плахъ,
Красильныхъ травъ . . . . .	21	—	»
Фасфорныхъ спичекъ . . . . .	31	—	»
Стекла листоваго . . . . .	4,058	—	814 ящикъ,
Хрустальныхъ издѣлій . . . . .	196	—	»
Бисера . . . . .	20	—	»

Глины . . . . .	112	возовъ	»
Глины фарфоровой . . . . .	850	пудовъ.	2,200 пудовъ.
— глуховской . . . . .	7,500	—	»
Горшковъ . . . . .	157,000	штукъ.	»
Гробовъ . . . . .	14	возовъ.	»
Ящиковъ . . . . .	66	—	»
Саней дѣланныхъ . . . . .	100	штукъ.	»
Юфти . . . . .	947	возовъ.	1,610 кожъ.
Полувалу . . . . .	276	—	»
Опойка . . . . .	18	—	»
Бычьихъ роговъ . . . . .	975	—	»
Желѣза и разныхъ издѣлій . . . . .	24,238	—	456,519 —
Жести . . . . .	»	—	325 —
Стали . . . . .	428	—	1,143 —
Свинцу . . . . .	86	—	»
Чугуннаго литья . . . . .	4,992	—	38,766 —
Свинцовой дроби . . . . .	1,610	пудовъ.	»
Олова . . . . .	1,195	—	»
Мѣди и разныхъ мѣдныхъ вещей . . . . .	2,254	воза.	9,550 —
Серебра польскаго въ дѣлѣ . . . . .	2	—	»
Камня олонскаго . . . . .	163	—	21,440 штукъ.
— дикаго . . . . .	4,788	—	
— бутоваго . . . . .	5,594	—	
— бѣлаго . . . . .	24,171	—	
— жерновнаго . . . . .	321	—	
Брусевъ каменныхъ . . . . .	307	—	»
Тумбъ каменныхъ . . . . .	100	—	»
Буту . . . . .	22 <sup>1</sup> / <sub>2</sub>	саж.	»
Мѣлу . . . . .	56,715	пудовъ.	36,630 пудовъ.
Извести . . . . .	172,922	возовъ.	»
Алебастру . . . . .	23,753	—	103,000 —
Кирпича . . . . .	172,922	—	»
Разныхъ тяжестей . . . . .	»	—	202,884 —
Лѣсу и тесу . . . . .	92,293	—	245,663 дер.
Дровъ . . . . .	247,197	—	38,252 саж.
Угля . . . . .	46,796	—	»
Суконъ . . . . .	1,625	—	»
Бумажныхъ вещей . . . . .	5,664	—	»
Бумаги пряденой . . . . .	2,308	—	»

Бумаги хлопчатой . . . . .	1,106	возовъ	»
Шерсти . . . . .	9,911	—	»
Шелку . . . . .	1,210	—	»
Холста . . . . .	2,128	—	»

Кромѣ того, для продовольствія столицы пригоняется скота среднимъ числомъ до 116,000 головъ, и мелкаго скота до 26,000 головъ; въ 1851 пригнато было 117,359 головъ крупнаго и 23,098 мелкаго.

О количествѣ вывоза можно судить только по продажѣ товаровъ изъ магазиновъ и лавокъ иногороднымъ купцамъ: цифра эта, какъ выше было показано, доходить до 15,842,850 руб., но сюда надо прибавить отпускъ товаровъ прямо съ фабрикъ: въ Петербургъ, Нижній Новгородъ, Кяхту, Харьковъ и на Кавказъ; опредѣлить же количество этого отпуска довольно трудно, ибо на фабрикахъ и заводахъ не ведется счетовъ куда именно и сколько отправляется товаровъ.

Москва, какъ центральный пунктъ торговли, скупаетъ товары въ различныхъ городахъ: Петербургъ, Ригъ, Одессъ, Нижнемъ Новгородъ, и послѣ продаетъ ихъ въ другія мѣста, такъ что торговля сношенія всѣхъ упомянутыхъ городовъ между собою большею частью производятся черезъ Москву, гдѣ дѣлается какъ бы размѣнъ товаровъ. По этому, черезъ Москву рѣдко проходятъ, не останавливаясь, транспорты, направленные изъ одного города въ другой. Торговыхъ конторъ въ Москвѣ три, маклерскихъ 11, нотаріусовъ 8; кромѣ того, находятся два общества застрахованія отъ огня; контора Россійско-Американской компаніи и справочная контора.

Объ образованности религіозной и умственной сказано выше, при обзорѣ образованности губерніи.

#### Коломна.

Основаніе Коломны неизвѣстно; изъ лѣтописей видно только что она входила въ составъ Рязанскаго княжества и уступлена, въ началѣ XIV в., Московскому князю Георгію Даниловичу. Первый разъ имя Коломны встрѣчается въ исторіи подъ 1237 годомъ, когда сынъ великаго князя Георгія Всеволодовича, Георгій, бился въ окрестностяхъ ее съ Батыемъ. Съ тѣхъ поръ, Русскіе нѣсколько разъ встрѣчались близъ Коломны съ Татарами. Только въ 1525 г., городъ обнесенъ былъ каменною стѣною на двѣ версты въ окружности съ 4-мя воротами и 12-ю башнями. Изъ всѣхъ этихъ построекъ болѣе другихъ уцѣлѣли Пятницкіе ворота, исправленные въ 1825 г., и башня Тайницкая, сложенная изъ кирпича, въ  $\frac{3}{4}$  аршина толщины.

Коломна построена при Москвѣ-рѣкѣ, въ 2-хъ вер. отъ впаденія ее въ Оку; имѣетъ замѣчательную пристань; съ сѣверной стороны, подъ бывшими стѣнами крѣпости, протекаетъ рѣч. Коломенка; правый берегъ рѣки, при устьѣ, крутъ и образуетъ возвышеніе въ видѣ большаго холма, на которомъ и расположенъ городъ. За Коломенкой лежитъ слобода Сандыри. Коломна, самый многолюдный изъ уѣздныхъ городовъ губерніи, имѣетъ около 7,700 д. муж. и 6,500 жен. пола; большую часть населенія составляютъ мѣщане и купцы, а также въ немъ находится значительное число дворянъ.

Улицы въ Коломнѣ большею частью прямыя, хотя не очень широкія; площадь одна, небольшая; городъ раздѣляется на три квартала.

Въ городѣ находится: 1 мужской монастырь и 22 каменные церкви; изъ нихъ 2 соборныя, 16 приходскихъ, 1 кладбищенская и 3 въ монастырѣ. Изъ 1,342 домовъ, 394 каменныхъ; 256 изъ числа послѣднихъ принадлежатъ купечеству; всѣ каменные дома большею частью двухъ и трехъэтажные; наибольшее число домовладѣльцевъ принадлежитъ къ сословіямъ: купцовъ, мѣщанъ и ямщиковъ; первые владѣютъ 256 каменными и 150 деревянными, вторые 67 каменными и 271 деревянными, третьи 6 каменными и 207 деревянными; дворянамъ же принадлежатъ только 8 каменныхъ и 47 деревянныхъ домовъ. Число жителей, раздѣленіе ихъ по сословіямъ и промышленность показаны въ общихъ вѣдомостяхъ о губерніи.

Въ числѣ уѣздныхъ городовъ губерніи Коломна занимаетъ первое мѣсто по торговлѣ.

Оборотъ внутренней торговли ея простирается до 800,000 руб. сер. Такому развитію много способствуютъ большіе, виѣшніе, торговые обороты и пристань, на которой перегружаются товары, приходящіе по Окѣ, и нагружаются всѣ товары, свезенные зимой въ Коломну; наконецъ, большой проѣздъ по Рязанскому шоссе также оживляетъ торговлю города.

Лавокъ въ Коломнѣ считается 356; изъ нихъ:

съ краснымъ товаромъ.	25.
хлѣбныхъ	83.
москотильныхъ	41.
овощныхъ	29.
мясныхъ.	14.
рыбныхъ	17.
желѣзныхъ.	9.
хрустальныхъ.	8.



кожевенныхъ . . . . .	5.
шляпныхъ и сапожныхъ. . . . .	17.
шорныхъ . . . . .	39.
табачныхъ. . . . .	15.
и мелочныхъ . . . . .	84.

Трактировъ 4, гостинницъ 4, питейныхъ домовъ 11, винныхъ погребовъ 3, и постоянныхъ дворовъ 4. Какъ великъ торговый оборотъ лавокъ, въ точности, опредѣлить трудно: въ трактирахъ же и гостинницахъ доходить онъ до 50,000 руб. сер., въ питейныхъ домахъ до 150,000 р. с., въ винныхъ погребахъ до 20,000 р. сер. и на постоянныхъ дворахъ до 30,000 р. сер. Два раза въ недѣлю бываютъ базары; а во время навигаціи, на самой пристани перекупаются товары, идущіе на баркахъ. Надо замѣтить что, въ числѣ краснаго товара, въ Коломнѣ есть и произведенія иностранныхъ мануфактуръ.

Внѣшняя торговля Коломны весьма обширна. Богатое и предприимчивое купечество закупаетъ хлѣбъ въ Орловской, Калужской и частью Тамбовской губерніяхъ, сплавляетъ его по Окѣ и потомъ отправляетъ въ Москву. Оборотъ хлѣбной торговли нѣкоторыхъ купцовъ простирается до 100,000 р. с., въ Коломну же доставляется большое количество сала, виннаго спирта и соли. Торгъ рогатымъ скотомъ также большею частью принадлежитъ Коломнѣ; купцы этого города приобрѣтаютъ его въ юго-восточныхъ губерніяхъ и гонятъ въ Москву и Петербургъ, частью черезъ Коломну, частью другими путями; нѣкоторые гурты остаются въ Коломнѣ и употребляются на салотопленіе и приготовленіе солонины, которую Коломна поставляетъ на весь флотъ. Цѣнность выгруженнаго въ городѣ товара доходитъ до 860,000 р. с. и болѣе; но не весь товаръ продается въ Коломнѣ, а много остается только на зимовку; цѣна сплаваемого товара доходитъ до 7,000,000 р. с., считая и всѣ суда, перегрузившіяся только на пристани; сплавъ производится только въ Москву; Коломна отправляетъ также значительное количество фабричныхъ товаровъ сухимъ путемъ, преимущественно также въ Москву, но частью и въ Нижній-Новгородъ.

Замѣчательно также приготовленіе въ Коломнѣ пастилы, въ очень большомъ количество, но не извѣстно на какую именно сумму; съ годами этотъ промыселъ уменьшается. Общій итогъ оборотовъ внутренней и внѣшней торговли достигаетъ до 6,000,000 руб. серебромъ.

#### Серпуховъ.

Городъ этотъ основанъ въ 1374 г. княземъ Владиміромъ Андреевичемъ, братомъ Дмитрія Довскаго, на высотахъ лѣваго берега Оки,

близъ устья Нары, орошающей городъ съ западной стороны. Главную улицу Серпухова составляетъ Московско-Харьковское шоссе; съ восточной стороны дороги, при спускѣ съ высоты, едва замѣтны остатки каменной крѣпости, построенной въ 1556 г. Стѣна этой крѣпости имѣла до 370 саж. протяженія, 10 ар. высоты и 4 башни по угламъ, что и составляло кремль Серпухова. Но укрѣпленія не спасали города отъ непріятельскихъ нападений и отъ опустошенія. Тохтамышъ, грозившій Москвѣ, сжегъ Серпуховъ въ 1382 г.; а Свидригайло — въ 1410 г. Къ Серпухову собирались полки, для отраженія татарскихъ набѣговъ; но Татары никогда не рѣшались переправляться, въ этомъ мѣстѣ, черезъ Оку.

Серпуховъ принадлежитъ къ многолюднымъ городамъ Московской губерніи; по числу жителей онъ почти равняется съ Коломною; въ немъ считается 8,057 д. муж. и 4,626 жен. пола; но исключая крестьянъ разныхъ наименованій, работающихъ на фабрикахъ обоихъ городовъ, по числительности остальнаго населенія, Серпуховъ уступаетъ Коломнѣ почти на 4,000 человекъ обою пола.

Въ настоящее время, на мѣстѣ прежней крѣпости, находится довольно обширная площадь; улицъ три: Московская (главная) Дворянская и Коломенская, и нѣсколько переулковъ; городъ дѣлится на 2 квартала; въ немъ находится одинъ мужской монастырь, одинъ соборъ и 18 приходскихъ церквей; большая часть домовъ деревянные; у многихъ нижній этажъ каменный. Лучшія строенія находятся на Московской улицѣ; не многія изъ нихъ довольно красивы. Всѣхъ домовъ считается 952, изъ нихъ каменныхъ 179, большая часть домовъ принадлежитъ мѣщанамъ (580) и купцамъ (290); въ числѣ послѣднихъ 133 каменныхъ, а въ числѣ первыхъ каменныхъ только 33; дворянамъ принадлежатъ всего 2 дома каменныхъ и 17 деревянныхъ; въ общемъ числѣ домовъ: трехъэтажныхъ не болѣе 9 и двухъэтажныхъ около 170.

#### Лавокъ въ Серпуховѣ:

Съ краснымъ товаромъ . . . . .	58
— хлѣбомъ . . . . .	48
Мясныхъ и рыбныхъ . . . . .	25
Овощныхъ . . . . .	10
Москотильныхъ . . . . .	8
Желѣзныхъ . . . . .	13
Шляпныхъ и шорныхъ . . . . .	9
Мелочныхъ . . . . .	24
<b>Всего . . . . .</b>	<b>191</b>

Гостинница одна, ресторацій 8, постоялыхъ дворовъ 24, водочныхъ магазиновъ 2, питейныхъ домовъ 17 и винныхъ погребовъ 5. Общій оборотъ внутренней торговли Серпухова, считая и оборотъ трехъ его ярмарокъ, доходитъ до 500,000 р. с.

Главный предметъ торговли—хлѣбъ, разгружаемый съ барокъ, лѣсъ разнаго рода; частью красный товаръ съ городскихъ и уѣздныхъ фабрикъ и всѣ потребности крестьянскаго быта, какъ то: простая конская сбруя, кожа, деготь и т. п. Большая часть торговыхъ оборотовъ принадлежитъ лавкамъ съ хлѣбнымъ товаромъ, лѣснымъ рядамъ, гостинницамъ и другимъ заведеніямъ; эти три отрасли торговли развиваются вслѣдствіе большаго проѣзда по шоссе и по недостатку лѣса въ Тульской губерніи, которая закупаетъ оный въ Серпуховѣ и Алексинѣ. Часть обозовъ съ хлѣбомъ, отправляемыхъ изъ Тульской губ. въ Москву, на обратномъ пути, забираютъ лѣсной товаръ. Серпуховъ, пользуясь тѣми же выгодами судоходной рѣки и шоссе, какъ и Коломна, уступаетъ однако послѣдней по торговлѣ. Замѣчательно что изъ Серпухова сплавовъ почти не производится; въ него не свозится хлѣбъ, зимой, какъ въ Коломну, но только проходитъ мимо, прямо въ Москву. Причину этому надо искать въ томъ что водяной путь къ Москвѣ изъ Серпухова идетъ на Коломну и гораздо длиннѣе прямого сухопутнаго сообщенія, которое всегда содержится въ исправности. Купечество Серпухова не имѣетъ той торговой значительности въ другихъ губерніяхъ какъ Коломенское; впрочемъ и оно частью закупаетъ хлѣбъ въ Мценскѣ и Орлѣ, какъ для своего города, такъ и для Москвы, куда отправляетъ его, безъ перегрузки въ Коломнѣ.

Въ Серпуховѣ разгружается барокъ на 111,600 руб., кромѣ того въ него свозятся произведенія уѣздныхъ фабрикъ, для отправленія ихъ въ Москву, или Нижній-Новгородъ, а также и для продажи въ самомъ городѣ. Общій торговый оборотъ Серпухова простирается до 3,000,000 руб. серебромъ.

### Верея.

Время основанія Вереи съ достовѣрностью не извѣстно; но имя ея, вмѣстѣ съ другими урочищами, встрѣчается въ договорной грамотѣ великаго князя Московскаго Дмитрія Донскаго, съ Рязанскимъ княземъ Олегомъ,—грамотѣ по которой Верея входила въ составъ Московскаго удѣла. Въ 1389 г., вмѣстѣ съ Можайскомъ, Медынью и Калугой, она отдана была сыну Донскаго — Андрею, а въ 1432 году составила особый удѣлъ, отданный сыну Андрея Дмитріевича, Ми-

хаилу, который не вмѣшивался въ споры другихъ князей и свято соблюдалъ союзъ съ великимъ княземъ; по смерти Михаила Андреевича, Вереѣйскій удѣлъ былъ присоединенъ къ Московскому въ 1486 г. Въ Вереѣ находилась крѣпость, состоявшая изъ землянаго вала, около 370 саж. въ окружности съ воротами; въ сѣверной части валъ имѣлъ отъ 2 до 3 саж. вышины. Въ 1812 г. Верея была укрѣплена Французами; но по взятіи города, генераломъ Дороховымъ, укрѣпленія уничтожены.

Верея расположена на правомъ берегу Протвы, омывающей городъ съ сѣверной и восточной сторонъ. Жителей считается около 4,560 д. муж. и 3,130 жен. пола; изъ нихъ мѣщане составляютъ 0,8 частей мужскаго населенія. Городъ дѣлится на три квартала, имѣетъ одну соборную, 4 приходскія и одну кладбищенскую церкви, всѣ каменные; домовъ считается 891; изъ нихъ 130 каменныхъ, большею частью двухъэтажныхъ; изъ деревянныхъ также есть нѣкоторые двухъэтажные. Изъ 891 дома, 690 принадлежатъ мѣщанамъ (79 каменныхъ и 611 деревянныхъ); купцамъ принадлежатъ 45 каменныхъ, большею частью двухъэтажныхъ, и 97 деревянныхъ, дворянамъ одинъ каменный и 11 деревянныхъ одноэтажныхъ.

Всѣхъ лавокъ въ Вереѣ 51, а именно:

Съ краснымъ товаромъ . . . . .	12
— хлѣбомъ . . . . .	13
Москотильныхъ . . . . .	2
Мясныхъ . . . . .	7
Овощныхъ . . . . .	7
и Мелочныхъ . . . . .	10

Трактировъ и рестораций 3, винныхъ погребовъ 2, питейныхъ домовъ 9 и постоянныхъ дворовъ 11.

Торговля Вереи заключается преимущественно въ закупкѣ, въ Орловской и Калужской губерніяхъ, коноплянаго масла и частью хлѣба въ зернахъ и мукѣ, а въ своемъ уѣздѣ покупается льняное сѣмя; всѣ эти предметы свозятся изъ Вереи къ пристанямъ Гжатской и Бѣлой, для отправленія къ Петербургу и Ригѣ; кромѣ показанныхъ предметовъ, отправляютъ также небольшое количество сальныхъ свѣчъ, выдѣлываемыхъ на городскомъ заводѣ. Конопляное масло и льняное сѣмя частью отправляются и въ Москву; весьма немного товаровъ идетъ, зимой, къ Твери, на Волоколамскъ; весь оборотъ транзитной торговли не превышаетъ 100,000 руб. сер., ибо Верея нѣсколько удалена отъ прямаго сообщенія Калужской и Орловской губерній съ Гжатской и Бѣлой пристанями.

Внутренняя торговля оживляется нѣсколько транзитной и преимущественно въ гостиницахъ, постоянныхъ дворахъ и питейныхъ домахъ. Въ Вереѣ бывають двѣ ярмарки, на которыя привозится, кромѣ другихъ товаровъ, сахаръ, а также бываетъ небольшой пригонъ скота и крестьянскихъ лошадей; объ оборотахъ на ярмаркахъ показано въ общей о нихъ вѣдомости подъ № 13; но включая ихъ въ общій оборотъ внутренней торговли, можно положить что среднимъ числомъ онъ простирается на 190,000 руб. сер. Кромѣ торговли, нѣкоторые изъ жителей Вереи, большею частью мѣщане, оставляють городъ и нанимаются въ прикащики у Московскихъ купцовъ, или поступаютъ повѣренными и силѣльцами при питейныхъ откупахъ. Нѣкоторые нанимаются рабочими на Гжатскую пристань, или на фабрики.

#### Можайскъ.

Точное время основанія Можайска не извѣстно. Онъ входилъ въ составъ Смоленскаго удѣла до половины XIII вѣка, когда образовалъ собою особый удѣлъ Оедора Ростиславича Чернаго, внука Мстислава Смоленскаго; а въ 1303 году, при Георгіѣ Даниловичѣ, присоединенъ къ Москвѣ, силою. Дмитрій Іоанновичъ Донской отдалъ Можайскъ сыну своему Андрею, и съ тѣхъ поръ городъ этотъ, снова сдѣлавшись удѣломъ, сталъ усиливаться; Андрей построилъ Колоцкой и Лужской монастыри; по смерти этого князя, отъ Можайскаго удѣла отдѣлилась Верея, и князь Можайской Іоаннъ соединилъ съ Дмитріемъ Шемякою, противъ Василія Темнаго; но по смерти Шемяки удѣлъ его, на всегда, былъ присоединенъ къ Москвѣ и только временно княжилъ тамъ Юрій, а потомъ Андрей Васильевичи, братья Іоанна III; первый до 1472, а второй до 1493 года.

Можайскъ былъ огражденъ деревянною стѣною, разрушенною еще въ 1293 году Дюденемъ, и потомъ исправленною. Бывъ пограничнымъ городомъ, онъ подвергался нападеніямъ Литвы и Польскихъ войскъ; въ 1341 г. былъ осажденъ, но не взятъ, Ольгердомъ, сыномъ Гедемина. Не ранѣе какъ черезъ 100 лѣтъ послѣ этого, въ Можайскѣ устроенъ замокъ, каменные стѣны котораго имѣли башни; развалины ихъ видны и до сихъ поръ; въ гербѣ Можайскомъ сохраняется изображенія каменныхъ стѣнъ съ башнями.

Можайскъ расположенъ близъ Москвы-рѣки; два ручья, протекающіе съ восточной и западной сторонъ, сливаются при сѣверной оконечности города и образуютъ довольно значительный прудъ. Овраги ручьевъ глубоки и весьма круты, особенно съ западной стороны,

впереди Можайска. Сѣвернѣе большой Смоленской дороги, на высокомъ мѣстѣ, находится монастырь, обнесенный каменною стѣною. Городъ расположенъ также на высокомъ мѣстѣ; при выѣздѣ къ Смоленску, на крутомъ обрывѣ (\*) возвышается красивая соборная церковь. Почти всѣ улицы города прямы и довольно широки; по срединѣ, на большой улицѣ, находится главная площадь, съ домомъ присутственныхъ мѣстъ и почтовою гостинницею; церквей, кромѣ соборной, четыре.

Общее число жителей Можайска 1,563 д. муж. и 1,184 д. жен. пола; мѣщане составляютъ большую половину, купечество только  $\frac{1}{5}$  часть; подробное раздѣленіе жителей по сословіямъ показано въ общей таблицѣ.

Всѣхъ домовъ 340, изъ нихъ каменныхъ и большею частью двухъ-этажныхъ 26, съ первымъ этажемъ каменнымъ и вторымъ деревяннымъ — 31 домъ; остальные деревянные; каменные дома расположены больше въ центрѣ города и при въѣздѣ изъ Москвы, гдѣ также есть небольшая площадь; каменные дома принадлежатъ преимущественно купцамъ; наибольшимъ же числомъ домовъ владѣютъ мѣщане, а именно: 5-ю каменными и 190 деревянными.

Лавокъ всего 85-ть.

Съ краснымъ товаромъ . . . . .	15
— хлѣбомъ . . . . .	19
Москотильныхъ . . . . .	5
Овощныхъ . . . . .	9
Съ сапожнымъ и другими товарами . . . . .	20
Мелочныхъ . . . . .	17

Изъ нихъ только 40 находятся въ каменномъ, гостиномъ дворѣ.

Гостинница одна, харчевень 5, постоялыхъ дворовъ 11, винныхъ погребовъ 3, питейныхъ домовъ 9, винный магазинъ 1; обороты въ гостинницѣ, харчевняхъ, постоялыхъ дворахъ и питейныхъ домахъ съ винными погребами простираются до 30,000 руб. сербромъ.

Торговля города преимущественно заключается въ закупкѣ и продажѣ хлѣба, въ лавкахъ и на еженедѣльномъ торгу и на ярмаркѣ; хлѣбъ свозится частью изъ окрестныхъ селеній, частью покупается купечествомъ въ Калужской губерніи; общій оборотъ внутренней торговли Можайска не превышаетъ 150,000 руб. сер. Кромѣ торговли въ самомъ городѣ, купечество производитъ торгъ лѣсомъ, скупая рощи, по Москвѣ-рѣкѣ и Рузѣ, и сплавляя лѣсъ въ

(\*) Обрывъ такъ крутъ, что весь выложенъ камнемъ, чтобы земля не осыпалась; дорога по нему спускается изгибимъ.

Москву. Эта торговля не всякой годъ имѣеть одинаковую обширность, иногда она вовсе незначительна, иногда же простирается до 90,000 руб. серебромъ и болѣе.

*Волоколамскъ.*

Преданіе говоритъ что Волоколамскъ основанъ Новгородцами, въ видѣ складочнаго пункта для товаровъ, что давало имъ возможность вести свою торговлю на югъ, устраняя посредничество Смоленцевъ. По этому, Волоколамскъ былъ весьма важенъ для Новгорода, особенно когда послѣдній велъ сношенія съ Ганзою; во всѣхъ договорахъ Новгорода съ великими князьями, онъ старался не выпустить Волоколамска изъ своей власти, часто покупая право владѣнія большими деньгами (до 10,000 руб. сереб. Новгородскихъ).

Въ началѣ, Волоколамскъ основанъ былъ на самой Дамѣ, гдѣ нынѣ находится с. Порхово; но Ярославъ Великій, на мѣстѣ нынѣшняго города устроилъ Крестовоздвиженской и потомъ другіе монастыри, всѣ въ недалекомъ одинъ отъ другаго разстояніи; въ послѣдствіи времени, городъ распространился и заключалъ до 40 церквей; въ черту города вошли и монастыри, основанные на Горожанкѣ; въ самой серединѣ возвышался большой курганъ, который сверхъ того былъ обнесенъ землянымъ валомъ, частью сохранившимся и до сихъ поръ. На курганѣ былъ соборъ деревянный, который сгорѣлъ въ XV столѣтіи; тогда перенесли церковь и совершали службу въ каменномъ строеніи, занятомъ преждѣ складомъ товаровъ; вѣроятно это была временная мѣра, но въ послѣдствіи когда надъ временной церковью построили новую, службу продолжали въ обѣихъ. Первая церковь весьма низка, въ  $4\frac{1}{2}$  ар. вышины, и служитъ зимнею церковью а верхняя—лѣтнею. Кромѣ соборной церкви, на курганѣ находится теперь еще домъ присутственныхъ мѣстъ.

Множество погостовъ, входившихъ въ составъ города, а нынѣ находящихся всѣ черты онаго, служатъ доказательствомъ прежней обширности Волоколамска, таковы: с. Щетино и другія. Но вмѣстѣ съ упадкомъ торговли Новгорода сталъ упадать и Волоколамскъ, и въ 1283 Новгородцы уступили его своему князю Дмитрію Александровичу; съ тѣхъ поръ, Волоколамскъ не выходилъ изъ владѣнія князей Московскихъ. Этотъ удѣлъ оставался долѣе другихъ, но находился въ постоянной и совершенной зависимости отъ великаго князя.

Нынѣ Волоколамскъ имѣеть 7 церквей каменныхъ; большая часть ихъ обращена изъ монастырей въ приходскія церкви; нѣкоторыя даже оставлены и служба производится въ нихъ только по

большимъ, престольнымъ праздникамъ, раза два въ годъ. Самый городъ остался только въ оврагахъ; внизу, при соединеніи ихъ, бываетъ базаръ, устроены лавки и одна незначительная фабрика — все на одной Московской улицѣ; по сторонамъ же города идутъ бѣдныя слободы: Солдатская и Возминская.

Общее число жителей Волоколамска 964 д. муж. и 927 д. женскаго пола; болѣе  $\frac{1}{3}$  мужскаго населенія составляютъ мѣщане и около  $\frac{1}{6}$  части купцы. Въ Волоколамскѣ всего 218 домовъ; въ томъ числѣ 12 каменныхъ; 4 изъ нихъ двухъэтажные.

Лавокъ: съ краснымъ товаромъ 3, съ хлѣбомъ 5, москотильныхъ 5 и мелочныхъ 45, всего 58.

Въ Волоколамскѣ находятся: гостинница, трактиръ, харчевня, 9 постоялыхъ дворовъ, 4 питейныхъ дома и 3 винныхъ погреба.

Главный предметъ торговли состоитъ въ хлѣбѣ, скупаемомъ купцами у помѣщиковъ, какъ для продовольствія города, такъ и для поставки на винокуренные заводы Тверской губерніи. Торговля краснымъ товаромъ весьма незначительна; на ярмаркѣ большая часть товаровъ состоитъ изъ потребностей крестьянскаго быта. Общій торговый оборотъ достигаетъ до 90,000 р. с. Нѣкоторые изъ купцовъ, и то довольно рѣдко, производятъ торговлю лѣсомъ.

### Звенигородъ.

Звенигородъ лежитъ на лѣвомъ, высокомъ и обрывистомъ берегу Москвы-рѣки; съ западной стороны его протекаетъ овражистый ручей, въ который впадаютъ глубокіе овраги, прорѣзывающіе всю западную сторону города; небольшая часть его, состоящая изъ одной каменной церкви, одного каменнаго и семи деревянныхъ домовъ, лежитъ на отдѣльной высотѣ съ крутыми скатами во все стороны; высота эта находится въ самой долинѣ Москвы-рѣки, также какъ и другая высота, на которой лежитъ городское кладбище. Изъ Звенигорода имѣется только три выѣзда: къ Москвѣ, Рузѣ и Воскресенску, а для переѣзда черезъ Москву-рѣку устроенъ небольшой паромъ. По мѣстности своей, Звенигородъ представляетъ весьма сильную позицію, противу атаки съ западной стороны; впереди города, на лѣвомъ берегу рѣчки Сторожанки, лежитъ Саввинской, Сторожевой монастырь.

Время основанія Звенигорода не извѣстно, но имя его встрѣчается въ исторіи одновременно съ Москвою. По всей вѣроятности, онъ былъ охранительнымъ передовымъ пунктомъ съ запада, что можно полагать и по названію монастыря (Сторожевой), который основанъ



уже около половины XIV вѣка, по прозвѣ Звенигородскаго князя Юрія. Звенигородъ принадлежалъ Москвѣ въ царствованіе Іоанна Калиты; по смерти его онъ составилъ удѣлъ сына Калиты, Іоанна, а впослѣдствіи опять присоединенъ къ Москвѣ. Дмитрій Донской завѣщалъ Звенигородъ сыну своему Юрію, который спорилъ съ Василиемъ Темнымъ, за престолъ велико-княжеской. По смерти Юрія, Звенигородъ снова былъ присоединенъ къ Москвѣ.

Населеніе Звенигорода состоитъ изъ 977 д. муж. и 778 жен. п., изъ нихъ мѣщане составляютъ  $\frac{1}{2}$  и купцы одну девятую часть. Звенигородъ дѣлится оврагомъ на двѣ части: восточную и западную послѣдняя изрѣзана оврагами и расположена безъ всякой правильности; въ первой же улицы прямы и пересѣкаются подъ прямыми углами; Московская улица шире всѣхъ. При вѣздѣ въ городъ изъ Москвы, имѣется небольшая площадь. Строевія большею частью деревянныя; большой соборъ построенъ на краю крутизны, подъ которой проходитъ Московская дорога. Въ Звенигородѣ три каменные церкви, изъ которыхъ одна соборная. Домовъ 213, изъ нихъ только 10 каменныхъ; въ одномъ помѣщаются присутственные мѣста и городская тюрьма, одинъ принадлежитъ собору, семь купцамъ и одинъ мѣщанину; изъ 203 деревянныхъ домовъ 110 принадлежатъ мѣщанамъ.

Лавокъ съ галантерейными вещами и краснымъ товаромъ 4, съ хлѣбомъ 12, овощныхъ 5, мясныхъ 4 и кожевенная 1.

Трактиръ одинъ, гостинница одна, постоялыхъ дворовъ 3, винный погребъ 1 и питейныхъ домовъ 2.

Торговля весьма не обширна и простирается не болѣе какъ на 30,000 руб. сер. ежегодно. Недавно въ городѣ учреждена ярмарка, но сѣздъ на нее весьма незначителенъ. Товарами городъ запасается въ Москвѣ и никакой другой торговли, кромѣ сбыта произведеній своихъ заводовъ и продажи, привезенныхъ изъ Москвы, товаровъ не имѣетъ.

### Руза.

Руза принадлежитъ къ древнимъ городамъ; она расположена на обѣихъ сторонахъ рѣки того же имени; лѣвый берегъ крутъ и довольно возвышенъ; правый — пологій; рѣка Руза такъ мелка что ее можно переѣзжать въ бродъ, только не въ полную воду; спускъ съ лѣваго берега довольно крутъ и песчанъ.

Жителей считается 1,402 д. муж. и 1,301 жен. пола; болѣе половины мужскаго населенія состоитъ изъ мѣщанъ; купцы составля-

ютъ почти  $\frac{1}{7}$  долю. Улицы Рузы довольно широки, строенія большею частью деревянные, одноэтажныя съ большими промежутками, обнесенными заборами. Церквей въ Рузѣ 4, изъ нихъ одна соборная, домовъ 356, и только 18 каменныхъ. Слѣды древней земляной крѣпости сохранились до сихъ поръ; тутъ помѣщаются нынѣ два соляныхъ магазина.

Лавовъ считается 67, а именно: съ краснымъ товаромъ 14, хлѣбныхъ 9, съ жизненными припасами 20, кожевенныхъ 3, овощныхъ 3 и мелочныхъ 18.

Трактировъ 2, гостиниць 2, харчевня 1, постоялыхъ дворовъ 10, винныхъ погребовъ 3, питейныхъ домовъ 2 и штофныхъ лавокъ 5.

Торговля Рузы гораздо значительнѣе торговли Звенигорода; ярмарки ее привлекаютъ до 7,000 народа. Руза торгуетъ хлѣбомъ и жизненными припасами, краснымъ товаромъ, глиняной посудой и проч. Общій оборотъ торговли простирается до 50,000 руб.; многіе изъ жителей города занимаются лѣсною промышленностію, скупаютъ роши на берегахъ р. Рузы и гонятъ лѣсъ и дрова въ Москву; но какъ великъ ежегодный оборотъ этой торговли опредѣлить нельзя, ибо онъ весьма не одинаковъ.

#### Клинъ.

Во времена удѣловъ, находясь на пути изъ Москвы въ Тверь, Клинъ до того былъ незначителенъ, что объ немъ почти не упоминается въ исторіи; въ настоящее время, условія мѣстности казалось бы весьма благопріятствовали развитію его промышленности: чрезъ этотъ городъ проходитъ Московско-Петербургское шоссе и течетъ р. Сестра, приводимая въ судоходное состояніе. Въ недавнее время, на новомъ сообщеніи между столицами, у самаго города, устроена станція и складочный пунктъ товаровъ; но не смотря на всѣ эти условія, торговое значеніе Клина совершенно незначительно. Водное сообщеніе по Сестрѣ еще не открыто и даже приведеніе этой системы въ судоходное состояніе приостановлено; постоянно же удобное сообщеніе съ столицей, скорѣе подрываетъ торговлю его, нежели благопріятствуютъ оной. Жители города получаютъ все нужное прямо изъ Москвы и только крестьяне Клинскаго уѣзда пріѣзжаютъ въ Клинъ для покупки фабричныхъ произведеній низшаго достоинства, каковы кожи и другіе предметы ихъ быта. Всѣхъ лавокъ считается 66; онѣ довольно незначительны. Самые же важные обороты торговли произ-

водились до сихъ поръ въ гостинницахъ, постоялыхъ дворахъ, харчевняхъ и питейныхъ заведеніяхъ.

Содержаніе постоялыхъ дворовъ, до сихъ поръ, приносило такія выгоды жителямъ, что почти каждый изъ нихъ занимался этимъ ремесломъ, хотя и не имѣлъ открытыхъ, постоялыхъ дворовъ.

Жителей въ Клину считается 2,276 д. муж. и 1,809 жен. пола; купцы составляютъ нѣсколько болѣе  $\frac{1}{10}$  части мужскаго населенія; мѣщане болѣе  $\frac{1}{4}$  и почти половину составляютъ крестьяне; ни въ одномъ городѣ Московской губерніи не проживаетъ такого большаго числа крестьянъ какъ въ Клину; въ немъ считается ихъ 1,131 чел. муж. пола и 634 женскаго.

Городъ дѣлится на двѣ части и 6 кварталовъ; церквей 3; двѣ соборныхъ и одна приходская и еще строится между городомъ и желѣзной дорогой четвертая, кладбищенская, очень красивой архитектуры. Весь городъ расположенъ почти по одной главной улицѣ Московско-Петербуржскаго шоссе. Всѣхъ домовъ считается 299; они большею частию деревянные, крытые тесомъ и черепицею; не многіе изъ каменныхъ крыты желѣзомъ; нѣкоторые же изъ деревянныхъ снаружи оштукатурены.

Трактировъ 2, гостинницъ 4, харчевня 1, постоялыхъ дворовъ 26, винныхъ погребовъ 4, питейныхъ домовъ 5, винный магазинъ 1 и штофныхъ лавочекъ 2.

Какъ выше было замѣчено, главные торговые обороты сосредоточиваются въ трактирахъ, гостинницахъ и постоялыхъ дворахъ; общая сумма ихъ достигала до 100,000 руб. сер. ежегодно; во время работы на желѣзной дорогѣ, она еще усиливалась, а по открытіи дороги уменьшилась, ибо большая часть транспортовъ, такъ же какъ и всѣ проѣзжающіе, отправляются по желѣзной дорогѣ и, слѣдовательно, постоялые дворы, харчевни и гостинницы остаются не занятыми.

### Дмитровъ.

Дмитровъ, основанный, въ одно время съ Москвою, великимъ княземъ Георгіемъ Владиміровичемъ, расположенъ на обѣихъ сторонахъ рѣки Яхромы, по отлогому скату праваго берега и по низкой долинѣ лѣваго. Городъ этотъ замѣчателенъ въ исторіи по сейму князей, въ 1304 году, и по опустошеніямъ, которымъ подвергался онъ во время общаго бѣдствія Россіи, отъ нападенія Татаръ. Какъ всѣ старинные города, Дмитровъ имѣлъ крѣпость; до сихъ поръ, въ центрѣ города сохранился земляной валъ, вышиною около 3 саж. и око-

до 320 саж. въ окружности; часть этого укрѣпленія имѣла впереди ровъ около 2 саж. глубины, который также частью еще сохранился; черезъ валъ имѣются два проѣзда; въ серединѣ крѣпости находится древній соборъ и вновь выстроенныя зданія, для присутственныхъ мѣстъ.

Городская черта Дмитрова обнимаетъ довольно большое пространство, въ которомъ много остается мѣстъ еще не застроенныхъ. Городъ имѣетъ двѣ небольшія площади; на одной изъ нихъ, въ долинѣ рѣки, помѣщается деревянный гостиный дворъ. Въ Дмитровѣ считается 27 улицъ и переулковъ; изъ нихъ только 4 улицы мощены. Жителей въ городѣ 2,655 д. муж. и 2,825 д. жен. пола; большую часть составляютъ мѣщане, а купечество только  $\frac{1}{6}$  часть.

Церквей въ городѣ 8; изъ нихъ одна соборная и двѣ кладбищенскихъ; кромѣ того, находится мужской монастырь. Домовъ считается 563; изъ нихъ 16 каменныхъ (11 принадлежатъ купцамъ), изъ деревянныхъ же 400 принадлежатъ мѣщанамъ и 82 купцамъ. Двухъ-этажныхъ домовъ очень не много; всѣ они довольно простой архитектуры.

Лавокъ съ краснымъ товаромъ 11, съ хлѣбомъ 36, москотильныхъ 13 и мелочныхъ 26.

Трактировъ и гостинницъ 4, харчевень и постоялыхъ дворовъ 8, питейныхъ домовъ 8 и винныхъ погребовъ 13.

Торговля краснымъ товаромъ не обширна; круглымъ числомъ въ годъ обороты ея не превышаютъ и 1,500 руб. сер.; но главный предметъ торговли составляетъ хлѣбъ и другіе жизненные припасы; хлѣбъ покупается въ началѣ зимы у окрестныхъ жителей и въ Москвѣ. Общій оборотъ торговли Дмитрова простирается до 90,000 руб. сер. ежегодно.

Дмитровъ, кромѣ произведенія своихъ фабрикъ, ничего не отправляетъ ни въ Москву, ни въ другіе города; купечество, какъ выше было сказано, закупаетъ въ Москвѣ и окрестностяхъ продукты для продовольствія только жителей города. Ярмарка въ Дмитровѣ незначительна.

### Богородскъ.

Богородскъ выстроенъ по обѣ стороны Нижегородскаго шоссе, на правомъ берегу Клязьмы; возвышенность берега охраняетъ городъ отъ весеннихъ разлитій рѣки. Богородскъ весьма незначителенъ, имѣетъ три продольныя улицы; одна по шоссе, другая по старой дорогѣ и третья ближе къ рѣкѣ; продольныя улицы соединяются 13

переулками. Улицы довольно широки; къ стороны рѣки имѣется небольшая площадка. Городъ раздѣленъ на два квартала.

Жителей въ городѣ считается 777 д. муж. и 325 жен. пола; половина ихъ принадлежитъ къ сословію мѣщанъ; купечество составляетъ только двѣ сотыхъ всего числа. Церковь одна (другая строится на кладбищѣ); домовъ 157, въ числѣ которыхъ 88 каменныхъ; 15 лавокъ, преимущественно съ овощнымъ товаромъ, 3 гостиницы, одна харчевня, 6 постоянныхъ дворовъ, 2 питейныхъ дома, 2 ренсковыхъ погреба и одна штофная лавочка. Близость Москвы и удобное сообщеніе съ нею совершенно почти уничтожаютъ торговлю Богородска; одинъ проѣздъ по Нижегородскому шоссе оживляетъ его. Общій итогъ торговыхъ оборотовъ не превышаетъ 20,000 руб. сер.

### Бронницы.

Городъ Бронницы образовался изъ селенія Бронницъ, о которомъ упоминается въ завѣщаніи великой княжны Софіи Витовтовны, въ половинѣ XV вѣка. Бронницы лежатъ на правомъ берегу Москворѣцкой долины; спускъ къ долинѣ не высокъ, но крутъ. Весной, долина понимается водою, которая доходитъ почти до самаго города; окрестности Бронницъ открыты и овражисты. Въ городѣ считается 1,155 д. муж. и 954 жен. пола; большую часть жителей составляютъ мѣщане и купцы 3 гильдіи: первыхъ 538, а вторыхъ 341 д. муж. пола. Церквей въ городѣ 3, изъ нихъ одна деревянная; домовъ 251, изъ нихъ 41 каменныхъ. Бронницы расположены по тремъ продольнымъ улицамъ; одна изъ нихъ составляетъ Рязанское шоссе; всѣ три выходятъ на центральную площадь, часть которой занята гостиннымъ дворомъ; къ южной сторонѣ площади примыкаетъ соборная церковь съ оградой, изъ желѣзной рѣшетки, на каменномъ фундаментѣ; за соборомъ находятся присутственныя мѣста съ городской тюрьмою; площадь обстроена каменными зданіями; всѣ вообще дома Бронницъ довольно вѣтхи и некрасивы, исключая немногихъ деревянныхъ. Торговля города незначительна. Купечество преимущественно занято торговлею хлѣбомъ, частью привозимымъ въ городъ изъ окрестныхъ мѣстъ, частью покупаемымъ съ барокъ, которыя вблизи города, почти всякой годъ, останавливаются для зимовки. Лавки помѣщаются въ гостинномъ дворѣ и частью въ домахъ; всѣхъ лавокъ считается до 25, большею частью хлѣбныхъ. Гостинница одна, бѣлыхъ харчевень 2, постоянныхъ дворовъ 6, питейныхъ домовъ 2, винныхъ погребовъ 2 и штофныхъ лавочекъ 2. Общій торговый оборотъ не превышаетъ 50,000 руб. серебромъ.

Близъ города находится небольшая пристань, у с. Фаустова, на которой останавливаются для зимовки суда, не успѣвшія дойти до Москвы; весной они опять сплавляются, но въ этомъ сплавѣ Бронницкое купечество принимаетъ незначительное участіе.

При Бронницахъ былъ учрежденъ конный заводъ, зданія котораго сохраняются и до сихъ поръ.

### Подольскъ.

Лежитъ по обѣимъ сторонамъ р. Пахры, на Харьковскомъ и вмѣстѣ Варшавскомъ шоссе; городъ образованъ въ 1782 г. изъ селенія Подольска. Пахра протекаетъ у Подольска въ весьма глубокой ложивѣ, спуски къ рѣкѣ круты, въ особенности сѣверный; но часть города, находящаяся на лѣвомъ берегу, составляетъ какъ бы предместье и расположена въ узкой долинѣ Пахры, по шоссе. Южная же часть лежитъ по довольно крутому скату; шоссе проходить по немъ въ перпендикулярномъ къ рѣкѣ направленіи. Эта часть города имѣетъ только одну улицу—шоссе, и нѣсколько небольшихъ переулковъ, отдѣляющихся отъ шоссе въ обѣ стороны. Высота, спускающаяся къ лѣвому берегу, командуетъ городомъ; шоссе проходить по ней изгибомъ, для избѣжанія большой крутизны.

Жителей въ Подольскѣ считается 1,206 д. муж. и 921 жен. пола; большая часть ихъ составляетъ сословіе мѣщанъ, которыхъ считается 410 чел., купцовъ же всего 285 д. муж. пола.

Въ городѣ всего двѣ церкви: близъ шоссе, на полугорѣ, большой соборъ, съ оградой и кладбищенская, весьма небольшая, помѣщенная ближе къ рѣкѣ Пахрѣ. Прекрасный постоянный мостъ, устроенный на шоссе черезъ Пахру, соединяетъ обѣ стороны города. Строенія Подольска большею частью деревянныя; каменныя находятся только на шоссе. Всѣхъ домовъ 189, изъ нихъ каменныхъ 24, (17 двухъ-этажныхъ), большая часть каменныхъ домовъ принадлежитъ купцамъ.

Торговля Подольска оживляется значительнымъ проѣздомъ по шоссе, которое раздѣляется, въ 2 верстахъ отъ него, на двѣ вѣтви: Харьковское и Варшавское. Купцы и мѣщане занимаются содержаніемъ трактировъ, гостинницъ и постоялыхъ дворовъ, а также торговлею хлѣбомъ, сколько нужно для потребленія жителей.

Лавокъ съ краснымъ товаромъ 6, съ хлѣбомъ 8, москотильныхъ 2, табачныхъ 6 и мясныхъ 7.

Трактировъ 2, гостинницъ 3, постоялыхъ дворовъ 15, питейныхъ домовъ 4, винныхъ погребовъ 5 и штофныхъ лавочекъ 2.

Въ городѣ бываетъ одна ярмарка; итогъ торговыхъ оборотовъ доходитъ до 75,000 руб. серебромъ.

*Заштатный городъ Воскресенскъ.*

Воскресенскъ лежитъ на лѣвомъ берегу Большой Истры, близъ Ново-Іерусалимскаго монастыря; онъ состоитъ изъ 103 деревянныхъ домовъ, изъ которыхъ не многіе отличаются отъ обыкновенныхъ крестьянскихъ избъ, и то только нѣсколько большими размѣрами; всѣ дома одноэтажные. Торговыхъ лавокъ въ городѣ 9, большая часть съ хлѣбомъ; нѣкоторыя съ конской сбруей; въ нѣкоторыхъ есть также красный товаръ, какъ-то: простые, бумажные платки, ситцы и т. п. Кромѣ этихъ лавокъ, есть еще лавки, устроенныя собственно для ярмарокъ. Въ Воскресенскѣ находятся 3 питейныхъ дома и одна штофная лавочка.

Жителей считается 512 чел. муж. пола и 567 жен.; они состоятъ изъ купцовъ и мѣщанъ; первыхъ 104 муж. и 88 жен. пола, вторыхъ 408 муж. и 479 жен. пола; купцовъ: 1 гильдіи одинъ; прочіе всѣ 3 гильдіи. Промышленность жителей состоитъ въ мелочной торговлѣ и рукодѣльяхъ; большая же часть ихъ занята промыслами внѣ своего города.

*Троицко-Сергіевская лавра.*

Въ половинѣ XIV в., въ княженіе великаго князя Симеона Гордаго, сынъ одного изъ бояръ Ростовскихъ, поселившихся въ городкѣ Родонежѣ, Вареоломей, въ монашествѣ названный Сергіемъ, основалъ, въ непроходимомъ почти лѣсу, церковь, во имя св. Троицы и на всегда поселился при ней. Вскорѣ образовался здѣсь монастырь, а въ послѣдствіи—лавра. Основатель оной пользовался большимъ уваженіемъ простаго народа, бояръ, митрополита и самаго Великаго Князя; всѣ пріѣзжали къ нему за совѣтомъ и благословеніемъ. До сихъ поръ, мощи св. Сергія постоянно привлекаютъ въ лавру большое число богомольцевъ.

Лавра замѣчательна также въ историческомъ отношеніи. Съ самаго основанія своего, она оказывала благотѣльное вліяніе, во время народныхъ бѣдствій: Св. Сергій благословилъ Дмитрія Донскаго на бой съ Татарами; послалъ съ нимъ двухъ монаховъ Пересвѣта и Ослабя, и письмомъ поддержалъ рѣшимость великаго князя, передъ Куликовской битвой. При Василии Іоанновичѣ Шуйскимъ, Лавра послала ему деньги, необходимыя для войны съ Поляками; во время междуцарствія келарь Сергіевой лавры, Авраамій Палицынъ, возбуж-

далъ народъ своими посланіями возетать противу Поляковъ. Лавра въ то время съ успѣхомъ выдержала 16-ти мѣсячную осаду; два раза помогала Москвѣ хлѣбомъ и избавляла ее отъ голода. Наконецъ, во время стрѣлецкаго бунта, въ монастырѣ св. Сергія нашелъ убѣжище малолѣтній царь Петръ.

Пустынная обитель св. Сергія привлекала къ себѣ не однихъ иноковъ; вскорѣ послѣ основанія оной многіе міряне стали искать убѣжища подъ стѣнью, уважаемаго монастыря. Нынѣ она окружена посадомъ, въ которомъ считается до 564 дома; изъ нихъ ближайшіе къ монастырю каменные; часть посада, со стороны Москвы, лежитъ въ долинѣ; другая часть, вмѣстѣ съ Лаврою—на весьма возвышенномъ мѣстѣ, за рѣкой Конгуркой, которая, съ впадающими въ нее ручьями, орошаетъ посадъ и протекаетъ подъ стѣнами Лавры съ западной и южной сторонъ; плотины возвышаютъ воду рѣки и образуютъ пруды Келарскіе. Мѣстность вокругъ Сергіевского посада гориста, овражиста, покрыта лѣсомъ и чрезвычайно живописна.

По всей вѣроятности, монастырь сначала былъ обнесенъ землянымъ валомъ, но въ XIV вѣкѣ онъ уже имѣлъ каменную стѣну. Стѣна эта сохранилась и до нынѣ; она имѣетъ видъ неправильнаго шестиугольника съ 8 высокими башнями. Самая длинная сторона стѣны обращена къ востоку; въ ней находится главный вѣздъ; три стороны, обращенныя къ югу и западу идутъ почти по окраинѣ возвышеннаго плато; вся ограда имѣетъ до 640 саж. протяженія, высота ее не вездѣ одинакова: отъ 4 саж. она доходитъ до 7 саж.; толщина 3 саж. Послѣ осады Поляками, поврежденія стѣнъ были исправлены при Михаилѣ Феодоровичѣ. Съ южной стороны Лавры, къ рѣчкѣ Конгуркѣ, спускается садъ, обнесенный невысокой, каменной стѣной, которая переходитъ черезъ ручей, ниже Келарскихъ прудовъ.

Изъ башенъ замѣчательны: Красная, превосходной готической архитектуры построенная въ царствованіе Алексѣя Михайловича, и Каличья, перестроенная при Екатеринѣ II.

Троицко-Сергіевская лавра состоитъ изъ 4 церквей: Троицкой соборъ, (воздвигнутый на мѣстѣ первой церкви, во имя Троицы, построенной св. Сергіемъ), сооруженъ изъ бѣлаго камня, вѣроятно въ XVI вѣкѣ; въ немъ почиваютъ мощи св. Сергія въ богатѣйшей серебряной вызолоченой ракѣ, приношенія царя Іоанна Васильевича грознаго, одарившаго обитель многими драгоценными вкладами. Императрица Анна Іоанновна замѣнила простой балдахинъ надъ ракою, серебрянымъ, въ 25 пудъ вѣсомъ.



Обширный Успенской соборъ, о 5 главахъ, заложенъ по образцу Кремлевскаго Успенскаго собора, также царемъ Іоанномъ Грознымъ и оконченъ въ царствованіе сына его Θεодора. Близъ этого собора погребенъ царь Борисъ Годуновъ и вся семья его.

Церковь преподобнаго Сергія, украшенная внутри и снаружи колоннами и рѣзбой въ готическомъ видѣ; при ней весьма обширная трапеза для братіи; въ нижнемъ этажѣ въ 1834 году устроена страннопріемная палата, въ которой питаются, на счетъ Лавры, бѣдные, приходящіе на поклоненіе преподобному Сергію.

Церковь во имя преподобнаго Зосима и Саватія, Соловецкихъ чудотворцевъ; при ней больничныя кельи и трапеза.

Соборамъ и церквамъ принадлежитъ общая колокольня, вышиною 41 саж. 1 арш., заложенная при Аннѣ Іоанновнѣ въ 1769 году, и оконченная при Екатеринѣ II. Во второмъ этажѣ колокольни повѣшенъ колоколъ въ 40,000 пудовъ.

Въ монастырской оградѣ находятся еще слѣдующія зданія: архіерейскій домъ съ домовою церковью; двухъ этажное зданіе ризничныхъ покоевъ; братскія кельи, состоящія изъ 6 корпусовъ; въ одномъ изъ нихъ, въ верхнемъ этажѣ, устроена больница на 20 кроватей; а въ нижнемъ—помѣщается училище, открытое въ 1839 году, для дѣтей монастырскихъ служителей и посадскихъ. Число всѣхъ учащихся простирается до 180 человекъ; 5 зданій Московской, духовной академіи; въ одномъ изъ нихъ—больница съ аптекой.

Кромѣ этихъ зданій, внутри ограды, находится часовня надъ колодцемъ, открытымъ въ 1644 году; вода въ колодець проходитъ, какъ говорятъ, изъ подъ Троицкаго собора.

Между Троицкимъ соборомъ и колокольней сооруженъ, изъ дикаго камня, обелискъ въ 14 арш. вышины; верхъ его украшенъ мраморомъ и золотымъ шаромъ; на трехъ сторонахъ обелиска находятся солнечныя часы; а внизу, на тумбѣ, врѣзаны 4 доски бѣлаго мрамора, на которыхъ высѣчены описанія услугъ, оказанныхъ отечеству Лаврою.

За монастырскою оградою также находятся зданія, принадлежащія Лаврѣ, а именно:

Часовня, построенная на томъ мѣстѣ, гдѣ стояли мощи св. Сергія, вынесенныя изъ Лавры, во время пожара 1709 года.

Другая часовня, подъ горою, противъ Пятницкой церкви, надъ колодцемъ св. Сергія.

Домъ для призрѣнія больныхъ, престарѣлыхъ и безпомощныхъ. Гостиный трехъ-этажный домъ, для посѣтителей Лавры.

Двухъ-этажный домъ, назначенный также для приѣма посѣтителей, и конюшенный дворъ.

Всѣ эти зданія, какъ внутри монастыря, такъ и внѣ ограды его, каменные.

Троицкая лавра имѣла сначала игуменовъ, потомъ архимандритовъ, а съ 1787 года состоитъ подъ управленіемъ митрополитовъ Московскихъ, которые, съ тѣхъ поръ, и именуются священно-архимандритами Троицко-Сергіевской лавры.

Лавра славится своимъ богатствомъ, дорогими вкладами царей Русскихъ, а также частными приношеніями. Богатства ризницы этой лавры изумительны.

Въ библиотекѣ духовной академіи хранится до 20,000 книгъ и рукописей.

Число посѣтителей Лавры доходитъ до 1,000,000 чел. въ годъ, и особенно увеличивается лѣтомъ; тогда дорога отъ Москвы до монастыря покрыта богомольцами, большая часть которыхъ ходитъ на поклоненіе пѣшкомъ.

Въ 8 вер. отъ Лавры, ближе къ Москвѣ, въ сторонѣ отъ шоссе, находится женскій Хатковъ монастырь, окруженный перелѣсками. Въ церкви этого монастыря покоится прахъ отца и матери св. Сергія, и всѣ богомольцы, по завѣщанію преподобнаго, посѣщаютъ этотъ монастырь, но не долго остаются въ немъ, спѣша къ Троицѣ, гдѣ многіе проживаютъ по нѣскольку дней.

#### Павловскій посадъ.

Павловскій посадъ лежитъ на р. Мерѣ въ Богородскомъ уѣздѣ; къ нему принадлежатъ 4 деревни: Усово, Захарово, Дуброво и Меленки; послѣдняя находится на Клязьмѣ; общее число домовъ посада 217; изъ нихъ 15 каменныхъ; въ числѣ которыхъ 5 двухъ-этажныхъ; деревянные же дома суть простые крестьянскіе дворы. При посадѣ находятся: церковь, контора, изъ которой отпускаются крестьянамъ на домъ, матеріалы для фабричной работы; 12 фабрикъ и 10 заводовъ, трактировъ 2, питейный домъ 1 и винный магазинъ 1.

Жителей посада считается 687 душ. муж. и 803 жен. пола; въ томъ числѣ купческаго сословія 340 д. муж. и 296 жен. пола. Купцы занимаются фабричною промышленностію, т. е. привозятъ товаръ и раздаютъ ихъ его по рукамъ для обработки, или отдѣлываютъ получаемый на фабрикахъ, а также занимаются и заводскою промышленностію. Крестьяне, лѣтомъ, заняты полевыми работами, а зи-

мой—работой на фабрикахъ и заводахъ. Кромѣ жителей посада, на фабрики и заводы, зимой, приходитъ до 1,000 человекъ рабочихъ, изъ окрестныхъ деревень.

Управленіе посадомъ ввѣрено приставу полицейскихъ дѣлъ Павловскаго посада.

При слободѣ *Меленкахъ* имѣется пристань, о которой уже было упомянуто въ статьяхъ о пристаняхъ и торговлѣ.

## СВѢДЕНІЯ СПЕЦІАЛЬНЫЯ.

### ПО ПРЕДМЕТАМЪ ДЕПАРТАМЕНТА ГЕНЕРАЛЬНАГО ШТАБА.

#### Историческій взглядъ на мѣру постояя.

Въ Московской губ. съ 1816 г. квартировало постоянно весьма небольшое число войскъ, исключая времени сборовъ, бывшихъ въ 1839 и 1851 годахъ. Въ первый разъ, при открытіи памятника на Бородинскомъ полѣ, собраны были въ окрестности с. Бородина, на правомъ берегу Москвы рѣки, два пѣхотные корпуса 2-й и 6-й, и сводныя части изъ Гвардейскаго и Гренадерскаго корпусовъ, въ составѣ 5-ти баталіоновъ и 16-ти эскадроновъ, а во второй разъ въ 1851 г. въ окрестностяхъ Москвы собранъ былъ весь 6-й пѣхотный корпусъ и часть Гвардіи, въ составѣ 2-хъ баталіоновъ, 2-хъ эскадроновъ и одной батареи пѣшей артиллеріи.

Кромѣ того, въ лагерь на Холынское поле выводилась ежегодно дивизія пѣхоты, съ ея артиллерією; пѣхота, въ то же время, содержала и караулы въ Москвѣ.

Что же касается до расположенія по квартирамъ, то съ 1816 по 1826 г. въ Московскую губернію назначаемы были пѣхотные полки и пѣшая артиллерія, которые занимали однѣ и тѣ же мѣста; по большей части въ городахъ: Дмитровѣ, Богородскѣ, Бронницахъ и Подольскѣ, а также въ с. Островѣ Подольскаго уѣзда, назначались штабы пѣхотныхъ полковъ, расположенныхъ въ уѣздахъ тѣхъ городовъ; Верея, Можайскъ, Серпуховъ и ихъ уѣзды заняты были пѣшею артиллерією. Въ Коломнѣ, Серпуховѣ и Звенигородѣ располагались, попеременно, то пѣшая артиллерія, то пѣхота; Руза и Волоколамскъ также иногда были заняты батареями пѣшей артиллеріи. Число войскъ, одновременно квартировавшихъ въ Московской губ. не превосходило 4-хъ пѣхотныхъ полковъ и 5-ти батарей пѣшей артиллеріи.

Въ 1826 г., въ г. г. Бронницахъ, Дмитровѣ, Коломнѣ и Серпуховѣ расположено было только по одному баталіону сводной дивизіи 5-го пѣхотнаго корпуса; а батареи пѣшей артиллеріи помѣщались: въ Вереѣ, Рузѣ, Можайскѣ и Волоколамскѣ.

Съ 1828 г. пѣхотные полки назначались на работы соединительнаго канала по рѣкамъ Большой Истрѣ и Сестрѣ, а также для работы Тульского, и въ послѣдствіи Малоярославскаго шоссе. Полки располагались, сообразно съ ходомъ работъ, вблизи отъ послѣднихъ, но оставались тамъ только на время работъ; на зимнихъ же квартирахъ, въ 1828 и 1829 годахъ, оставалось въ уѣздныхъ городахъ Московской губерніи, по прежнему, только по одному баталіону сводной пѣхотной дивизіи.

Съ 1830 года, въ Московской губерніи расположена была кавалерійская бригада: одинъ гусарскій полкъ въ с. Хорошевѣ; а другой гусарскій же—въ с. Красной Пахрѣ; конная артиллерія, состоявшая при гусарской бригадѣ, сначала была расположена въ Серпуховѣ, а потомъ только одна батарея оной въ г. Вереѣ, другая же выведена была изъ Московской губерніи въ Калужскую.

На этихъ мѣстахъ оставалась постоянно конная артиллерія до выхода своего, вмѣстѣ съ кавалеріею, въ Харьковскую губер. въ 1842 году; въ этотъ промежутокъ времени, именно въ 1839 году Хорошево и Пахра были очищены, а одинъ кавалерійскій полкъ переведенъ въ г. Коломну; пѣшая же артиллерія изъ Коломны выведена была, до 1842 г., въ Тульскую губернію. Но въ Серпуховѣ постоянно расположены были двѣ батареи пѣшей артиллеріи. Въ городѣ же Вереѣ, по выходѣ конной батареи, были помѣщены двѣ пѣшія батареи.

Пѣшая артиллерія не перемѣняла съ тѣхъ поръ своихъ квартиръ и оставляла ихъ только временно, при выступленіи въ походъ къ западнымъ границамъ Имперіи, или для содержанія карауловъ въ Москвѣ.

Пѣхота, съ 1830 года, кромѣ постояннаго занятія карауловъ въ Москвѣ 4-мя полками, располагалась въ Московской губерніи, на квартирахъ, временно, или для работъ, или для содержанія карауловъ во время холеры.

Съ 1846 по 1848 г. въ Московской губерніи снова расположена была кавалерійская бригада въ Коломенскомъ, Бронницкомъ и частью Подольскомъ уѣздахъ.

Въ 1848 году, кавалерійская бригада была выведена къ западнымъ границамъ Имперіи, а въ Московской губерніи осталась только 17-я пѣхотная дивизія съ ея артиллеріею.

Пѣхотные полки этой дивизіи содержали караулы въ Москвѣ, въ трехъ-баталіонномъ составѣ, до сбора Резервной дивизіи 6-го пѣхотнаго корпуса; послѣ чего къ 4 баталіонамъ, расположеннымъ по

квартирамъ въ уѣздахъ, выведено было еще отъ каждаго полка по одному баталіону, которые, въ Московской губерніи и были размѣщены въ уѣздахъ: Бронницкомъ, Богородскомъ, Дмитровскомъ, Звенигородскомъ, Рузскомъ и Коломенскомъ. И такъ, начиная съ 1816 года, Московская губернія не была занимаема большимъ постоемъ; войска въ ней располагаемыя, размѣщались всегда весьма просторно, исключая расположенія ихъ во время государственныхъ работъ.

Изъ этого однако же не слѣдуетъ чтобы Московская губернія не представляла возможности для расположенія большаго числа войскъ.

Разсматривая удобство губерніи въ отношеніи квартированія, должно обратить вниманіе на большую населенность губерніи и на размѣщеніе этого населенія большими деревнями, особено въ юго-восточной ея части.

Сравнивая уѣзды между собою, по числу имѣющихся въ нихъ дворовъ, находимъ, что первое мѣсто между ними принадлежитъ Богородскому (15,977 двор.) второе Бронницкому (13,5000,) на третьемъ мѣстѣ стоятъ Московской и Клинской уѣзды (12,600 двор.) потомъ слѣдуютъ: Дмитровскій и Коломенской (11,600 двор.,) далѣе Подольской и Серпуховской (9,600 двор.,) за ними Волоколамской и Звенигородской (8,800 двор.), Рузской и Можайской (отъ 7,000 до 6,700 двор.) и наименьшій изъ всѣхъ Верейской (5.750 двор.)

Отношеніе числа дворовъ къ пространству во всѣхъ уѣздахъ не одинаково; на 1 квад. версту приходится въ Коломенскомъ и Бронницкомъ уѣздахъ 6, 5 дворовъ, въ Московскомъ 5, 6; въ Богородскомъ 5, 3; въ Волоколамскомъ 4, 6; въ Серпуховскомъ, Подольскомъ и Звенигородскомъ по 4, 5; въ Дмитровскомъ, Клинскомъ и Рузскомъ по 3, 9; въ Верейскомъ 3, 1; что же касается до величины деревень, то, раздѣляя ихъ на разряды, до 10 дворовъ, до 15-ти 25-ти, 50 и болѣе, найдемъ что Богородской, Бронницкой, Коломенской и Серпуховской уѣзды весьма богаты большими деревнями; въ нихъ наибольшая часть деревень имѣетъ отъ 25 до 50 дворовъ; въ Бронницкомъ уѣздѣ число деревень, имѣющихъ болѣе 25 дворовъ, превышаетъ число меньшихъ деревень; въ Богородскомъ уѣздѣ число первыхъ нѣсколько менѣе числа вторыхъ, но за то между первыми встрѣчаются селенія, имѣющія до 300 и болѣе дворовъ; то же можно сказать и о Коломенскомъ уѣздѣ, но наибольшія селенія этого уѣзда не превышаютъ 200 дворовъ.

Уѣзды Дмитровскій и Клинскій отличаются наибольшимъ числомъ селеній, но селенія эти по большей части не велики, не болѣе какъ въ 10, или въ 15 дворовъ. Въ Московскомъ уѣздѣ, большія и малыя

селенія разсѣяны весьма равномерно; въ немъ находится 105 деревень не превышающихъ 10 дворовъ, 66 не превышающихъ 15 дворовъ; 117 имѣющихъ отъ 15 до 25 дворовъ; 136 имѣющихъ отъ 25 до 50 дворовъ и 24 деревни не превышающія 75 дворовъ; есть также селенія, въ которыхъ число дворовъ доходитъ до 100; такихъ селеній считается 14, селеній же болѣе чѣмъ во 100 дворовъ — всего 6.

Чтобы показать яснѣе какое число войскъ можетъ помѣститься въ Московской губерніи, прилагается таблица, въ которой за основаніе принято число дворовъ, а также и расположеніе селеній, относительно удобства для занятія ихъ войсками.

Названіе уѣздовъ.	Число войскъ, которое возможно помѣстить по квар.			Число дѣйствующихъ войскъ, располож. въ губ. въ 1851 году.	
	Прост.	Обыкн.	Тѣсн.	Пѣхоты.	Артил.
Московской. . . . .	3,500	10,500	31,500	3 роты	—
Клинской. . . . .	3,000	9,000	27,000	—	—
Дмитровской. . . . .	3,750	11,250	33,750	—	—
Богородской. . . . .	5,000	15,000	45,000	—	—
Бронницкой. . . . .	4,750	13,250	39,750	—	—
Коломенской. . . . .	3,750	11,250	33,750	—	2 батареи
Серпуховской. . . . .	3,000	9,000	27,000	—	—
Подольской. . . . .	2,750	8,250	24,750	—	—
Верейской. . . . .	1,450	5,250	15,750	—	2 батареи
Можайской. . . . .	1,750	2,550	15,750	—	—
Волоколамской. . . . .	2,750	8,250	24,750	—	—
Рузской. . . . .	2,000	6,000	18,000	—	—
Звенигородской. . . . .	2,750	8,250	25,750	2 роты	—
Всего . . . . .	40,500	121,500	364,500		

(\*) Размѣщеніе invalidныхъ и этапныхъ командъ показано въ статьѣ о гарнизонныхъ учрежденіяхъ.

Помѣщенія, имѣющіяся въ г. Бронницахъ и Подольскаго уѣзда въ с. с. Островѣ и Пахрѣ, состоящія въ конюшняхъ и небольшихъ казармахъ, не показаны въ общемъ числѣ помѣщеній уѣздовъ; также какъ и городъ Москва не включенъ въ эту таблицу, ибо всѣ зданія для войскъ, въ немъ устроенныя, назначены для войскъ, содержащихъ караулы, или постоянно находящихся въ Москвѣ; сюда относятся 7 казармъ, изъ которыхъ:

Крутицкія заняты гарнизоннымъ баталіономъ; Красныя 2 учебнымъ карабинернымъ полкомъ; наряжаемая въ Москву, для содержанія карауловъ, пѣхотная дивизія помѣщается въ Хамовническихъ, Спасскихъ и Покровскихъ казармахъ, а эскадронъ въ казармахъ Колымажнаго двора; батареи имѣютъ помѣщеніе въ послѣднихъ, а равно въ Покровскихъ; въ Петровскихъ казармахъ помѣщаются постоянно: окружное жандармское дежурство, одинъ эскадронъ Московскаго жандармскаго дивизіона, управленіе 2-го округа военныхъ поселеній и, состоящая въ вѣдомствѣ этого округа, военно-рабочая рота; въ казармахъ Колымажнаго двора, кромѣ приходящихъ командъ, постоянно помѣщаются: одинъ эскадронъ Московскаго жандармскаго дивизіона и жандармы 6-го пѣхотнаго корпуса.

Слѣдовательно, кромѣ постоянно расположенныхъ въ Москвѣ войскъ, въ казармахъ имѣется помѣщеніе на 4 и даже, въ случаѣ надобности, на 5 пѣхотныхъ полковъ, на два эскадрона кавалеріи и на двѣ батареи.

Какъ ни велики удобства, представляемыя губерніею, для размѣщенія войскъ; но, по недостатку продовольствія, въ которомъ нуждаются сами жители, продолжительный и довольно тѣсный покой войскъ былъ бы обременителенъ, и потому мы видимъ, что при квартированіи въ Московской губерніи гусарской бригады 7-й легкой кавалерійской дивизіи, 16 эскадроновъ ея размѣщались въ Коломенскомъ, Бронницкомъ и частью въ Подольскомъ уѣздахъ; тогда какъ, принимая въ расчетъ одно удобство помѣщенія, всѣ 16 эскадроновъ можно было бы расположить въ одномъ Бронницкомъ, или Коломенскомъ уѣздѣ.

Сверхъ того, должно замѣтить что Московская губернія, находясь въ центрѣ Государства, прорѣзана по всѣмъ направленіямъ дорогами; большая часть ихъ относится къ государственнымъ, которыя идутъ со всѣхъ концовъ Россіи и пересѣкаются въ Москвѣ; по этому то, на дорогахъ Московской губерніи происходитъ почти безпрерывное движеніе командъ большихъ и малыхъ, требующихъ значительнаго числа подводъ и квартиръ для ночлеговъ и дневокъ. Въ



этомъ отношеніи, уѣзды губерніи можно раздѣлить на три разряда: къ первому принадлежитъ Московской уѣздъ, въ которомъ сходятся всѣ дороги; въ немъ ежегодно, среднимъ числомъ, приходится выставить 11,800 подводъ и отвести до 16,600 квартиръ; сравнивая эти числа съ населеніемъ уѣзда видимъ что съ 7 душъ выставляются двѣ подводы, и на 5 душъ приходится двѣ квартиры, или болѣе одной квартиры на каждыи дворъ. Эти повинности, въ особенности квартирная, не могутъ съ точностью и равномѣрно распредѣляться на весь уѣздъ и болѣе падаютъ на села и деревни, лежащія близъ большихъ дорогъ; ко второму разряду должно отнести уѣзды: Клинской, Богородской, Бронницкой, Коломенской, Подольской, Серпуховской, Звенигородской, Рузской, Можайской и Верейской; въ Богородскомъ уѣздѣ (и почти также въ остальныхъ) приходится одна подвода на 7 душъ и одна квартира на 5 душъ. Къ послѣднему, третьему, разряду принадлежатъ: Дмитровской и Волоколамской уѣзды; въ нихъ уже разница дѣлается весьма ощутительною, сравнительно съ другими; а именно приходится выставить съ 20 душъ одну подводу и на 16 душъ приходится отвести одну квартиру. Соображаясь съ этимъ, селенія ближайшія къ Москвѣ, а также этапные и ночлежные пункты, для этапныхъ командъ вовсе исключены изъ квартирнаго расположенія.

Здѣсь прилагается Алфавитный списокъ мѣстъ, удобныхъ для расположенія полковыхъ, баталіонныхъ, батарейныхъ и дивизионныхъ штабовъ, а также ротныхъ и эскадронныхъ дворовъ, съ показаніемъ числа деревень и дворовъ въ районѣ и величины района въ верстахъ.

## АЛФАВИТНЫЙ СПИСОКЪ

мѣсть, удобныхъ къ помѣщенію различныхъ штабовъ, ротныхъ и эскадронныхъ дворовъ въ Московской губерніи.

Какого уѣзда.	Званіе мѣсть.	Число дворовъ.	Величина района въ верстахъ.	Число деревень въ районѣ.	Сколько въ нихъ дворовъ.	Всего число дворовъ.	Для какого рода войскъ преимуществен. удобны.	Примѣчанія.
	<i>Корпусный штабъ.</i> г. Москва	«	«	«	«	«		Штабъ 6 пѣхотнаго корпуса. 7 казармъ, въ которыхъ можетъ помѣщаться, кромѣ постоянно расположенныхъ частей войскъ, и приходящая въ Москву для содержанія карауловъ пѣхотная дивизія съ пѣшею батареею; а также можетъ быть помѣщенъ одинъ эскадронъ. Провіантская и комисариатская комисіи. Арсеналъ, пороховые погреба и провіантскій магазинъ съ 25,000 четвертей разнаго хлѣба; военный госпиталь 5-го класса. Въ Москву ежегодно для содержанія караула наряжается пѣхотная дивизія и пѣшая батарея 6-го пѣхотнаго корпуса.
	<i>Дивизионные и Бригадные штабы.</i> Богородскъ.	150	5	12	428	578	Для пѣхоты, кавалеріи и артиллеріи.	Градская больница на 23 кровати. Имѣется каменная конюшня на 480 лошадей и предположено устроить другую на 120 лошадей, при нихъ сарай на 39 повозокъ, также каменный. При конюшнѣ казарма на 500 человекъ. Временной провіантскій магазинъ. Больница на 23 кровати.
	г. Бронницы.	221	6	9	453	647	Для пѣх. кав. и артил. Для артил.	Въ городѣ имѣются: конюшня и два деревянные сарая, для помѣщенія лошадей и орудій, квартирующей тамъ батареи пѣшей артиллеріи, и временной провіантскій магазинъ. Больница на 20 кроватей.

г. Волко- ламскъ . . .	189	6	9	329	518	<p>22 іюня бываетъ Влади- мірская ярмарка, а 26 нояб- ря Георгіевская, обѣ незначи- тельны, на обѣихъ народу бываетъ отъ 4 до 5 тысячъ.</p> <p>Больница на 10 кроватей. 29 іюня бываетъ ярмар- ка, на которую стекается до пяти тысячъ человѣкъ большою частью крестьянъ.</p> <p>Имѣется градская боль- ница на 10 кроватей; го- родъ построенъ на обоихъ берегахъ рѣки Яхромы, ле- жить на пересѣченіи путей, ведущихъ изъ Москвы въ г. Кашинъ и изъ Клина въ Сергіевскій посадъ и Пере- яславль Залѣской; въ центрѣ города находится кремль, небольшое пространство окруженное не высокимъ землянымъ валомъ, внутри помѣщаются соборы и при- сутственные мѣста. Съ 15 Сент. по 1 Окт. бываетъ незначительная ярмарка.</p> <p>Больница на 10 кроватей. Построенъ на крутыхъ обрывахъ лѣваго берега Москвы-рѣки, недалеко отъ монастыря Савинскаго (Сто- рожевскаго), монастырь весьма богатъ, обнесенъ каменною стѣною съ баш- нями; при немъ бываютъ двѣ ярмарки: въ 10-ю пят- ницу послѣ Пасхи и 8 ію- ня; на обѣихъ оборотъ про- стирается до 8,000 р. сер. народу стекается какъ на ярмарку такъ и на покло- неніе святыни до 12,000 человѣкъ.</p> <p>Провіантскій магазинъ, въ которомъ содержится до 1,500 четвертей хлѣба.</p> <p>Имѣется градская боль- ница на 40 кроватей.</p> <p>Въ г. Клину, въ день Св. Троицы и 6 декабря бы- ваютъ ярмарки, на кото- рыхъ оборотъ простирает- ся до 18,000 руб. сер.; а стеченіе народа бываетъ до 4,000 чел. Городъ лежитъ на рѣкѣ Сестрѣ. Черезъ Клинь пролегаютъ С. Пе- тербургская желѣзная до-</p>
г. Дмитровъ.	559	4	4	134	693	
г. Звениго- родъ. . . .	154	4	4	204	358	
г. Клинь. . .	268	5	5	150	418	

г. Коломна.	900	4	4	343	1243	Для артил. и кав.	рога и шоссе, а также и соединительный каналъ.  Временной, провіантскій магазинъ, помѣщающійся по найму у частныхъ лицъ. Близъ города имѣется хорошее мѣсто для расположенія лагеремъ. Коломна лежитъ близъ устья Москвы-рѣки, имѣетъ хлѣбную пристань и производитъ значительную торговлю.
— Можайскъ	295	3	5	227	522	ы.	Провіантскій магазинъ, въ которомъ хранится до 1,800 четвертей хлѣба. Лежитъ на большой Смоленской дорогѣ и имѣетъ монастырь. Оборотъ Петровской ярмарки, 29 іюня, доходитъ до 20,000 руб. сер., привозится же товару на сумму около 250,000 народу; бываетъ до 5,000 человекъ.
— Подольскъ	162	5	10	159	321	т	Временной, провіантскій магазинъ, помѣщающійся по найму въ строеніяхъ частныхъ лицъ.
— Руза . .	324	7	6	90	414	о	Городская больница на 15 кроватей. Въ г. Рузѣ бываютъ двѣ ярмарки: въ четвергъ на сырной недѣли и 29 іюня; на каждой стеченіе народа доходитъ до 7,000 человекъ, кромѣ того каждую субботу на торгу бываетъ зимой до 2,000 чел., лѣтомъ около тысячи, а въ рабочую пору еще менѣе.
— Серпуховъ . . .	632	10	8	370	1002	х	Лежитъ на Харьковскомъ шоссе, на лѣвомъ берегу рѣки Оки, близъ города, имѣется хорошее лагерное мѣсто для расположенія двухъ пѣхотныхъ дивизій.  Провіантскій магазинъ въ которомъ хранится до 1,900 четвертей разнаго хлѣба.  Бываютъ ярмарки въ 9-ю и 10-ю пятницы послѣ Святой недѣли и Никитская 15 сентября; оборотъ ихъ простирается до 24,000 р. серебромъ.
						ф	
						п	
						я	
						л	
						Д	
						Для пѣхоты и артилеріи.	

Московского	с. Хорошево	32	4	5	347	369	Для кав. и артил.	Занимается по распоряженію командира 6 пѣхотнаго корпуса. Деревянные казармы и конюшни на два эскадрона. На дорогѣ въ Звенигородъ. Назначено ночлежнымъ пунктомъ на маршрутной картѣ.
	<i>Полковые и Дивизионные Штабы.</i>							
	сл.Абрамовк. (Андрѣвка)	120	6	9	609	729	Для кавал.	Бываетъ ярмарка 12 іюня; стеченіе народу различно отъ 500 до 200 челов.
Рузскаго . .	с. Ануфриево	68	10	37	677	745	Для пѣхоты.	Близъ озера и болотъ. Лежитъ на дорогѣ изъ Воскресенска въ Рузу; дорога мало проѣздна; с. Ануфриево избрано ночлежнымъ пунктомъ при составленіи маршрутовъ.
Можайскаго.	с. Борисовъ городокъ.	160	10	33	640	800	Для пѣх. и артил.	Лежитъ на дорогѣ изъ Можайска въ Верею, при рѣкѣ Протвѣ, черезъ которую обыкновенно переправляются въ бродъ, а въ весенній разливъ—на паромѣ, имѣющемъ около 5 саж. длины и 4 ширины, а также и на обыкновенныхъ лодкахъ.
Дмитровск.	с. Братовщи- на . . . . .	64	10	27	564	651	Для пѣх. и артил.	
Волоканск. .	с. Буй-горо- докъ.	67	7	27	667	634	Для пѣх. и артил.	Въ районѣ бываютъ три ярмарки, особенно замѣчательны двѣ при Іосифовомъ монастырѣ; обѣ на 41,000 р.с. оборота, въ Троицынъ день и 8 сентября.
Серпуховск.	сл. Бѣлопе- соцкая. . . . .	110	10	21	549	659	Для пѣх. и артил.	При рѣкѣ Окѣ имѣется перевозъ въ городъ Каширу. На дорогѣ изъ Серпухова въ Коломну, а также на Каширской дорогѣ; избрано ночлежнымъ пунктомъ, при составленіи маршрутной карты.
Коломенск.	с. Бѣлые Ко- лодези.	160	7	19	754	754	Для кавал.	
Подольскаго	сл. Вельями- ново. (Чернецкое).	80	10	23	592	672	Для пѣх.	На Каширской дорогѣ; избрано ночлежнымъ пунктомъ при составленіи маршрутной карты.

Звенигород.	з. г. Воскресенскъ . . .	113	9	31	744	847	п ѣ х о т ы.	Занять военно-рабочей № 6 ротой. При Воскресенскѣ находится монастырь, Новый Иерусалимъ. Въ день Вознесения Господня бываетъ ярмарка, куда стекается народу до 2,000 человекъ.
Московского	д. Выхонь .	120	10	18	537	657	я	На Рязанскомъ шоссе; избрано ночлежнымъ пунктомъ при составленіи маршрутной карты.
Верейскаго .	п. Вышгородъ. . . . .	55	10	32	806	861	Д л я	
Серпуховск.	сел. Заборье	203	10	15	413	616	Д л я а р т и л.	
Клинскаго . .	с. Завидово.	246	7	13	495	741	Д л я п ѣ х о т ы.	На С. Петербургскомъ шоссе.
Дмитровск. . .	с.Игнатьево.	102	10	35	632	734	Д л я п ѣ х о т ы.	На Московско-Дмитровской дорогѣ, этапный пунктъ; а также избрано для ночлега въ маршрутной картѣ.
Московского	с. Измайлово	135	10	17	589	724	Д л я а р т и л л е р и.	На дорогѣ называемой Страмынка; въ немъ устроена богадельня для престарѣлыхъ воинскихъ чиновъ.
Серпуховск.	с. Кіосавка.	90	9	23	562	652	Д л я а р т и л л е р и.	На дорогѣ изъ Серпухова въ Коломну.
Московского	сл. Коломенская . . . . .	120	9	16	648	768	Д л я	При Москвѣ рѣкѣ.
Бронницкаг.	с. Константиновское. .	103	7	12	470	573	к а в а л.	
Звенигород.	с. Коринское	21	8	17	581	602	ы.	
Верейскаго . .	с. Кубинское	125	10	22	576	701	т о т ы.	На Смоленской дорогѣ, избрано ночлежнымъ пунктомъ при составленіи маршрутной карты; въ облегченіе повинности, отправляемой подводами, только половинное число дворовъ имѣетъ общій воинскій постой.
Богородск. . .	с. Купавна .	334	5	12	275	609	п ѣ х о т ы.	
Звенигород.	с-ц. Лопатово . . . . .	109	8	23	650	759	я	На дорогѣ изъ Воскресенска въ г. Клинъ; избрано для ночлеговъ на маршрутной картѣ; въ районѣ его при с. Пятницкомъ, въ 10-ю пятницу послѣ Пасхи, бы-

Коломенск.	с. Лысцево.	150	7	19	514	664	Для артиллеріи.	ваает ярмарка, на которой стеченіе народа довольно велико.
—	с. Малино.	166	7	16	574	640	Для артиллеріи.	Деревянная конюшня устроена квартировавшимъ здѣсь гусарскимъ полкомъ на одинъ взводъ; находится въ плохомъ состояніи.
Бронницкаго	сл. Михайловская . . .	170	6	6	462	632	Для пѣх. и кавал.	Бываютъ двѣ ярмарки: во вторникъ на сырной недѣли и въ 6 воскресенье послѣ Пасхи на 5,000 руб. сер.; на дорогѣ изъ Серпухова въ Коломну, избрано ночлежнымъ пунктомъ на маршрутной картѣ.
Рузскаго . . .	сл. Михайловская . . .	73	10	29	527	600	Для кавал.	
Можайскаго.	с. Мышкино.	92	10	35	809	901	Для пѣх.	
Коломенск.	с. Мячково.	190	9	13	540	735	Для кавалеріи.	Въ районѣ, приселѣ Черкизовѣ, на господскомъ дворѣ имѣется манежъ.
Бронницкаг.	с. Вер. Мячково . . .	156	7	12	460	616	Для кавалеріи.	Бываетъ ярмарка, въ началѣ сентября мѣсяца.
—	с. Новлянское . . .	100	8	15	491	591	Для кавалеріи.	
—	с. Новорожественно. . .	191	8	6	458	649	Для кавалеріи.	Бываетъ ярмарка, около 23 іюня, обороту на 11,000 руб. серебромъ.
Дмитровск.	с. Озерецкое	61	10	39	739	793	Для пѣх. и артил.	На дорогѣ изъ Дмитрова въ Сергіевскій посадъ; избрано ночлежнымъ пунктомъ при составленіи маршрутовъ.
Московскаго	с. Озерецкое	127	9	22	533	660	Для пѣх.	
Подольскаго	с. Островъ	73	10	16	634	707	Для кав. и артил.	Конюшня на 430 лошадей, манежъ; кромѣ того помещеніе для коннаго лазарета на 50 лошадей и казарма на 500 человекъ нижнихъ чиновъ; всѣ зданія каменные.
Богородскаг.	— Павлово. (Павловскій посадъ.)	217	4	14	393	710	Для пѣх. и артил.	Въ с. Павловскѣ бываетъ 8 ярмарокъ въ году; весь оборотъ простирается до 49,000 руб. сер.; на дорогѣ

Подольскаго	с. Пахра . .	60	10	21	523	583	Для кав. и артил.	изъ Богородска въ Бронницы избрано ночлежнымъ пунктомъ на маршрутной картѣ, имѣеть до 15 каменныхъ домовъ изъ которыхъ 5 въ два этажа.  Конюшня на два двѣзіона кавалеріи и при ней манежъ, сарай въ 35 саж. длины, можетъ быть также обращенъ въ конюшню.
Рузскаго . .	с. Петровское . . . . .	80	10	40	692	772	Для артил.	На Волоколамской дорогѣ избрано ночлежнымъ пунктомъ при составленіи маршрутовъ.
Волоколамскаго . . . . .	с. Плоское . .	82	8	29	651	833	ы.	
Димитровскаго . . . . .	с. Подмашье	96	10	23	702	798	т	
Коломенскаго . . . . .	с. Протопопово . . . . .	135	10	17	484	619	о	На рѣкѣ Окѣ имѣется пристань. На Рязанскомъ шоссе, близъ Москвы рѣки.
Московскаго . . . . .	с. Пушкино.	90	9	21	626	716	х	На Ярославскомъ шоссе, избрано ночлежнымъ пунктомъ при составленіи маршрутной карты.
Дмитровскаго . . . . .	с. Рогачево.	103	8	25	582	685	ѣ  п  я  л	Бываютъ двѣ ярмарки, 10-я пятница по Пасхѣ и 9-го мая съ оборотомъ на 30,000 руб. сер.; стеченіе народу бываетъ до 2,000 чел. Кромѣ того с. Рогачево служитъ складочнымъ мѣстомъ товаровъ, подвозимыхъ изъ Москвы къ Рогачевской пристани; черезъ Рогачево пролегаетъ дорога изъ города Дмитрова въ городъ Клинь и торговая дорога изъ Москвы къ дер. Устье; оно избрано ночлежнымъ пунктомъ при составленіи маршрутной карты.
Волоколамскаго . . . . .	с. Серeda . .	122	10	29	628	750	Д	8 іюля бываетъ большая ярмарка; обороту на 25,000 руб. серебромъ.
Димитровскаго . . . . .	Сергіевскій посадъ . . . . .	564	7	10	284	848	Для пѣх. и артил.	Посадъ находится на Ярославскомъ шоссе, около Троицко-Сергіевской лавры огражденной высокими стѣнами и расположенный на высокомъ мѣстѣ. Въ году бываютъ обыкновенно три ярмарки: въ 9-ю и 10-ю пятницы послѣ



Верейскаго .	с. Смоленское . . . .	100	10	26	642	742	Для артил.	Пасхи и Успенская около Успенья; общій оборотъ не превышаетъ 14,000 руб. сер. стеченіе народу постоянно велико, а во время ярмарокъ доходитъ до 20,000 человекъ и даже болѣе.
Московскаго	с. Тайницкое	28	10	24	542	570	ы.	Въ районѣ его находятся громовые колодцы, отъ которыхъ идутъ въ бассейнъ Сухаревой башни, мимо с. Тайницкаго, водопроводы, снабжающіе Москву прекраснѣйшею водою.
Клинскаго .	сл. Теряева.	66	10	24	580	646	п	Находится на дорогѣ изъ Волоколамска въ Клинъ, при рѣкѣ Больш. Сестрѣ, черезъ которую устроенъ постоянный мостъ; въ самой слободѣ бываетъ ярмарка 20 іюля; и въ районѣ при с. Покровскомъ 10 октября; обѣ имѣютъ оборота на 11,000 руб. серебромъ.
Коломенск. .	сл. Бол. Уварово . . . .	127	10	17	507	634	Для кавал.	
Богородск. .	с. Фряново.	310	8	10	265	575	Для пѣх.	
Серпуховск.	с. Хотунь.	213	5	15	390	603	Для пѣх. и артил.	Въ с. Хотунь, въ день всѣхъ Святыхъ и въ среду на Сырной недѣлѣ бываютъ ярмарки на 3,000 р. сер. оборота; на дорогѣ изъ Серпухова въ Коломну, избрано для ночлега, при составленіи маршрутной карты.
Богородскѣ .	— Хотейчи.	360	6	5	394	754	и.	На дорогѣ изъ Москвы въ г. Егорьевскѣ, избрано для ночлега, при составленіи маршрутной карты.
Коломенск. .	— Шкинъ . .	99	10	18	445	544	Для кавалеріи.	Въ с Шкинъ, при господскомъ дворѣ, имѣется каменный сарай, который можетъ быть обращенъ въ конюшню, на одинъ взводъ.
Волоколамскаго . . . .	с. Ярополецъ	47	8	32	802	849	Для пѣх. и артил.	Село прекрасно выстроенное графомъ Чернышевымъ, бывшимъ намѣстникомъ Москвы; нынѣ принадлежитъ оно графинѣ Чернышевой - Кругликовой и Гг. Гончаровымъ; первая владѣетъ толькоусадь -

		<i>Ротные и эскадронные дворы.</i>						
Богородскаг.	д. Авсюнина.	147	8	9	622	769	Для кавал.	<p>бой, которая такъ обширна что могла бы служить и для помѣщенія полковаго штаба; всѣ строенія ея каменные на весьма большомъ дворѣ. Въ 10-ю пятницу послѣ Святой недѣли бываетъ большая ярмарка, оборотъ которой простирается до 20,000 руб. сер., стеченіе народу бываетъ до 3,000; село лежитъ при раздѣленіи дорогъ изъ Волоколамска въ Старицу и Зубцовъ; избрано ночлежнымъ пунктомъ, при составленіи маршрутной карты.</p> <p>На дорогѣ Страмынкѣ, при рѣкѣ Клязьмѣ, для переправы черезъ которую имѣется большой постоянный деревянный мостъ въ районѣ его много деревень; отведено, для размѣщенія проходящихъ командъ.</p> <p>На большой Волоколамской дорогѣ.</p> <p>На Тульскомъ шоссе.</p> <p>На дорогѣ въ г. Егорьевскѣ, близъ самой границы; избрано ночлежнымъ пунктомъ, при составленіи маршрутной карты.</p>
Звенигород.	с. Аксиньино	85	10	20	522	607	Для пѣх.	
Коломенск.	с. Аксиньино	78	8	20	480	588	Для артил.	
—	— Алешково	42	10	21	500	542	Для артил.	
Дмитровск.	— Андреевское. . . . .	26	10	33	645	671	Для пѣх.	
Богородск.	с. Анискино.	34	10	23	559	593	Для пѣх.	
Волоколамскаго . . . . .	д. Аннинская	23	10	29	702	725	Для пѣх.	
Богородск.	— Алцыфорово. . . . .	160	6	5	594	754	Для кавал.	
—	д. Афоньсѣева. . . . .	40	10	22	530	570	Для пѣх.	
Серпуховск.	с-цо Бадѣево	98	10	21	491	589	Для пѣх.	
Богородск.	д. Беззубова.	91	9	11	513	604	Для кавал.	

Верейскаго .	с. Богородское . . . .	45	10	21	527	572	Для артил.	На дорогѣ изъ Можайска въ Волоколамскъ, избрано ночлежнымъ пунктомъ, при составленіи маршрутной карты.	
Рузскаго . .	д. Васюкова.	30	10	21	554	584	Для пѣхоты.		
—	с. Веденское	38	10	31	525	563	Для пѣхоты.		
Звенигород.	д. Веледникова. . . .	20	10	23	508	528	Для пѣхоты.		
Коломенск. .	с. Верховлянское. .	34	7	19	602	636	Для кав. и артил.		
Богородскаг.	д. Вишнякова	70	10	20	685	756	Для пѣхоты.		
Клинскаго. .	с. Воронино.	39	10	31	651	690	Для пѣхоты.		На дорогѣ изъ Дмитрова въ г. Клинъ.
Коломенск.	с. Воскресенское . .	53	10	62	491	544	Для пѣхоты.		
Бронницкаг.	с. Гжель. . . .	122	8	18	1084	1106	Для кавал.		На дорогѣ изъ Москвы въ г. Егорьевскъ.
Серпуховск.	д. Глотаева.	80	10	26	570	650	ы.		
—	— Глубокая.	60	8	21	552	612	ы.		
Дмитровск. .	с. Горки. . . .	27	10	41	567	594	т		
Богородскаг.	с. Гребеневои д. Новая.	61	10	12	577	638	о		
Клинскаго .	д. Давыдова. . . .	48	10	31	717	765	х		
Богородскаг.	д. Данилова.	81	7	18	606	687	х		
Клинскаго .	пог. Дмитрія Солунскаго.	3	10	28	470	473	ѣ	При рѣкѣ Яузѣ, имѣеть три хорошихъ и большихъ дома, которые удобны для помѣщенія ротнаго двора; кромѣ того двухъ-этажный съ флигелемъ домъ, со службами, принадлежащій помѣщику князю Меншикову.	
Московскаго	д. Дурькина	66	10	29	573	639	п		
Богородск.	— Душенева	51	10	21	501	553	я		
Подольскаго	с. Дятлово . .	47	11	26	558	605	я		
Можайскаго.	— Ельня. . . .	38	10	46	762	808	Д		

Бронницкаго	д. Жирош-кина . . . .	132	8	13	541	673	Для кавал.	
Богородскаг.	с. Запонарье	71	6	13	507	578	ы.	Бываютъ двѣ ярмарки: 20 мая и 10 октября; объ незначительны.
Димитровскаго . . . . .	— Ивановское . . . . .	50	10	35	610	660	о	
Бронницкаг.	с. Ильинское	40	8	21	540	582	х	
Рузскаго . . . . .	— Каменка.	57	10	21	574	631	ѣ	
Дмитровскаго . . . . .	д. Каравеева . . . . .	22	10	31	462	484	п	
Богородскаг.	с. Карпово	90	7	13	558	648	я	
Бронницкаг.	— Конобѣево . . . . .	60	9	14	535	595	Д л я пѣх. и кавал.	На дорогѣ изъ Москвы въ г. Егорьевскъ; 10 октября бываетъ ярмарка незначительная.
—	с. Климово.	127	7	12	435	562	Для кавал.	
Московскаго	— Крылатское . . . . .	63	10	22	735	798	Для кавал.	При Москвѣ рѣкѣ, черезъ которую, вблизи отъ Крылатскаго, имѣются: мостъ на площадяхъ и бродъ для пѣшихъ.
Серпуховск.	с. Крюково.	51	8	21	554	605	пѣхоты.	
Богородск.	— Кузнецы.	77	6	16	552	629	пѣхоты.	
Верейскаго.	д. Кузнецова	64	10	36	642	706	Для	
Бронницкаг.	с. Ляицево.	77	8	23	563	640	Для	
Верейскаго . . . . .	с-цо Ляхово.	37	10	29	550	587	Для артил.	
Бронницкаг.	д. Литвинова	70	8	11	458	528	Для	
Московскаг.	с. Марфино.	57	10	30	647	704	пѣх.	

Волоколамс.	д. Мастищева, с. Матвѣевское . . .	24	10	30	606	360	п ѣ х о т ы.	
Подольскаго		28	10	21	577	605		
Димитровск.	д. Морозова .	58	10	39	655	713	п ѣ х о т ы.	Бываетъ ярмарка 24 сентября, оборотъ ее простирается на 10,000 руб. сер.; стеченіе народу бываетъ до 2,000.
Волоколамс.	с. Мурьково.	55	10	24	645	700		
Серпуховск.	с. Мышкинское . . .	64	8	19	606	670	Д л я	При рѣкѣ Клязьмѣ, черезъ которую въ районѣ имѣются два парома.
Богородскаг.	д. Назарова.	42	10	21	604	653		
Коломенск.	с. Непейцино	76	7	13	534	610	Д л я	Оба на Рязанской дорогѣ, первое избрано ночлежнымъ пунктомъ при составленіи маршрутной карты.
Бронницкаго	с. Никитское	66	10	16	577	623		
Бронницкаго	с. Никоновское . . .	96	10	17	561	659	Для кавал. и пѣх.	
Волоколамс.	с. Никольск.	76	10	26	628	704	п ѣ х о т ы.	
Клинскаго .	с. Новое .	138	8	20	551	689		
Серпуховск.	д. Новоселки	77	10	21	582	659	п ѣ х о т ы.	На дорогѣ изъ города Дмитрова въ городъ Кашинъ.
Дмитровск.	с. Орудьево.	115	10	29	556	671		
Рузскаго . .	д. Орѣшки .	75	10	21	556	631	Д л я	
Волоколамск	с. Ошейкино	40	10	35	735	775		
Московскаго	с. Навлинское . . .	36	10	22	572	608	Д л я	
—	сл. Перервинская . . .	90	10	13	550	640		
Звенигородс.	с. Перхушкова . . .	58	10	35	645	693	Для кавал.	На Можайской дорогѣ.
Волоколамс.	с. Плоское .	82	8	19	756	838	п ѣ х о т ы.	
Клинскаго .	д. Погорѣлова . . .	37	10	33	669	760		
—	д. Подсолнечная гора.	49	10	36	660	709	Д л я	На С. Петербургскомъ шоссе избрано ночлежнымъ пунктомъ, при составленіи маршрутной карты.
Коломенск.	с. Парфентьево .	108	8	13	792	900		
Богородскаг.	д. Помнинова	72	9	11	532	604	Для кав. и артил.	Квартировавшимъ здѣсь гусарскимъ полкомъ устроена конюшня деревянная, но она теперь въ плохомъ состояніи.
							Для кавал.	

Дмитровск.	с. Рахманово	43	10	30	608	651	ы.	На Ярославскомъ шоссе, избрано ночлежнымъ пунктомъ при составленіи маршрутной карты.	
Волоколамского . . .	— Рюховское	42	10	24	566	608	о		
Подольского	— Сальково.	76	10	23	540	616	х		
Рузского . . .	— Сляднево.	43	10	23	616	659	ф		
Богородскаг.	д. Смолева.	75	8	12	459	534	п		
Звенигород.	д. Соколова.	40	10	35	607	647	п		
Подольского	с. и д. Сосенки . . . . .	52	11	26	611	663			
—	с. Станиславль и д. Мостовая.	40	10	23	553	593	я		На Калужской дорогѣ, избрано ночлежнымъ пунктомъ при составленіи маршрутной карты.
Коломенскаго . . . . .	с. Старое .	49	10	22	536	585	д		
Бронницкаг.	д. Старники.	123	7	17	484	607	Для кавал.		На Рязанскомъ шоссе.
Серпуховск.	с. Страмилова . . . . .	74	10	21	521	595			
Звенигород.	д. Сурмина.	69	8	29	551	610	ы.	На Волоколамской дорогѣ.	
—	д. Талицы.	28	10	27	632	660	о		
Клинскаго .	с. Тархово.	50	10	20	597	647	х	На дорогѣ изъ Клина въ Волоколамскъ.	
Подольскаго	с. Тарычево	61	10	28	682	639	ф	На дорогѣ изъ Можайска въ Рузу, при Москвѣ рѣкѣ, черезъ которую устроенъ мостъ; а при весеннемъ разлитіи учреждается паромъ.	
Верейскаго.	с. Татирово	65	10	27	619	684	п		
Можайскаго	д. Тетерина.	28	10	62	588	616	я		
Дмитровск.	д. Тимошкина . . . . .	47	10	31	629	676	л		
Клинскаго.	д. Трехденева . . . . .	63	10	29	679	742	д		
—	д. Троица.	37	8	25	741	778			
Бронницкаг.	с. Троицкое. (Лобаново.)	89	6	20	575	664	Для кавал.		
Можайскаго.	с. Тропарево	31	10	36	934	965			
Московского	д. Тушина.	75	10	23	692	767	Для пѣхоты.		На Воскресенской дорогѣ, избрано ночлежнымъ пунктомъ, при составленіи маршрутной карты.

Можайскаго	д. Ст. Тяга.	55	10	38	953	1008	Для пѣх.	
Бронницкаг.	с. Фаустово.	70	8	13	540	610	Для кавал.	На лѣвомъ берегу Москвы рѣки,
Серпуховск.	с. Филиповское . . . . .	65	8	26	552	617	Для пѣх.	
Кодоменск.	с. Хонятино	89	9	18	469	558	Для пѣх.	
Бронницкаг.	д. Хрипань.	66	10	14	473	539	Для кавал.	На дорогѣ въ городѣ Егорьевскѣ.
Московскаго	с. Чергизово	45	10	20	557	602	Для пѣх.	На Петербургскомъ шоссе.
Можайскаго	с. Чернево .	60	10	39	965	1025	Для кавал.	
Подольскаго	с. Чириково.	20	10	34	790	810	Для пѣх.	На Калужской дорогѣ, въ районѣ бывають двѣ ярмарки, при с. Сатинѣ въ Вознесеніе Господне, и при с. Товарищевѣ 8 іюля; обѣ незначительныя.
Подольскаго	с. Шебанцово . . . . .	44	9	23	580	624	Для кавал.	На Каширской дорогѣ; избрано ночлежнымъ пунктомъ при составленіи маршрутной карты.
Звенигородс.	с. Шераново	38	8	21	608	646		
Клинскаго .	д. Шестакова . . . . .	28	10	26	629	657		
Волоколам-скаго . . . . .	с. Шестаково . . . . .	26	10	21	552	578		
Звенигородс.	д. Юдино . .	27	10	31	645	672		На Смоленской дорогѣ.
Богородск.	с. Яшкино . .	58	10	19	543	601		
Дмитровск.	д. Ярова . .	29	8	38	752	781		
Московскаго	с. Ясенево .	60	10	23	612	772		

Селеній, совершенно освобожденныхъ отъ воинскаго поста, въ Московской губерніи нѣтъ, но нѣкоторыя изъ нихъ не занимаютъся при расквартированіи войскъ въ губерніи, въ слѣдствіе постоянного расположенія въ нихъ воинскихъ командъ и назначенія ночлеговъ и дневокъ для командъ, препровождаемыхъ по этапамъ. Прилагаемъ алфавитный списокъ всѣхъ сихъ мѣстъ.

## Названія селеній.

## Кѣмъ заняты.

*Звенигородскаго уѣзда.*

Абушково . . . . .  
 Воронино . . . . .  
 Захарова . . . . .  
 Зеленкова . . . . .  
 Исакова . . . . .  
 Лѣшкова . . . . .  
 Лабанова . . . . .  
 Новинки . . . . .  
 Павлово . . . . .  
 Падилова . . . . .  
 Писково . . . . .  
 Покровская . . . . .  
 Чеснакова . . . . .  
 Черная . . . . .  
 Юрьева . . . . .

Заняты подвижной Инвалидной № 6 ротой, постоянно здѣсь расположенною, для содержанія карауловъ, при Павлоской Суконной фабрикѣ.

*Русскаго уѣзда.*

Апальщина . . . . .

*Клинскаго уѣзда.*

Безбородова . . . . .

*Подольскаго уѣзда.*

Молоди . . . . .

*Звенигородскаго уѣзда.*

Самынка . . . . .

*Дмитровскаго уѣзда.*

Сергіевскій посадъ (\*) . . . . .

*Московскаго уѣзда.*

Чашниково . . . . .

Чертаново . . . . .

Алексѣевское . . . . .

*Верейскаго уѣзда.*

Бурцово (Богородское.) . . . . .

Помѣщены этапныя команды.

(\*) Сергіевскій посадъ и с. Игнатово, хотя и назначены для ночлеговъ командъ, препровождаемыхъ по этапамъ, но въ нихъ назначается для этой цѣли часть дворовъ, остальные же могутъ быть заняты и при размѣщеніи войскъ на квартиры.



<i>Серпуховскаго уѣзда.</i>		
Волосово . . . . .		
<i>Клинскаго уѣзда.</i>		
Гомзина (Подсолнечная гора).		
<i>Можайскаго уѣзда.</i>		
Головина . . . . .		
<i>Дмитровскаго уѣзда.</i>		
Игнатово . . . . .		
<i>Московскаго уѣзда.</i>		
Кобыля Лужа . . . . .		
Лихоборье . . . . .		
Люберцы . . . . .		
Мытищи . . . . .		
<i>Верейскаго уѣзда.</i>		
Нара Ооминская . . . . .		
<i>Богородскаго уѣзда.</i>		
Никулина . . . . .		
Новая . . . . .		
<i>Бронницкаго уѣзда.</i>		
Островцы . . . . .		
<i>Клинскаго уѣзда.</i>		
Спасское . . . . .		
<i>Бронницкаго уѣзда.</i>		
Степановщина . . . . .		
<i>Дмитровскаго уѣзда.</i>		
Талицы . . . . .		
<i>Звенигородскаго уѣзда.</i>		
Федосьина . . . . .		
<i>Московскаго уѣзда.</i>		
Хлѣбниково . . . . .		

Селенія сіи назначены для  
ночлеговъ командъ, препро-  
вождаемыхъ по этапамъ.

Кромѣ того, зашт. городъ Воскресенскъ съ деревнями: Макруша Котельники и сельцомъ Васильевки, временно занять военно-рабочею ротою № 24.

### СБОРНЫЯ МѢСТА ДЛЯ ВОЙСКЪ.

#### а) Лагерныя.

Небольшое число войскъ, какъ пѣхотный полкъ, или артилле-  
рійская бригада, требующіе незначительнаго пространства для ла-  
гернаго своего расположенія, могутъ быть удобно размѣщены на вы-  
гонахъ, имѣющихся при уѣздныхъ городахъ Московской губерніи,  
изъ которыхъ каждый лежитъ при рѣкѣ. Размѣщеніе на городскомъ  
выгонѣ, представляя возможность найти помѣщеніе для лазарета въ  
самомъ городѣ, а также полученіе изъ него провіанта, фуража и  
проч., не лишаетъ войска и весьма важнаго удобства близости воды.

Что же касается до расположенія лагеремъ большаго числа войскъ: пѣхотной дивизіи съ артиллерією, или кавалерією, то такихъ мѣстъ, въ Московской губерніи, представляется весьма не много.

Самое большое изъ нихъ находится около Москвы, между Смоленскою и Петербургскою дорогами, на лѣвомъ берегу небольшого ручья Ходынки (\*), отъ котораго и самое поле получило названіе Ходынскаго. Поле это заключаетъ въ себѣ около 8 квадр. верстъ, представляетъ ровную поверхность, нѣсколько склоняющуюся къ Москвѣ-рѣкѣ; грунтъ земли песчаный, но твердый, и потому грязи на немъ почти вовсе не бываетъ, а пыли не много. Для полученія большаго количества воды, ручей Ходынка легко можетъ быть запруженъ, чему способствуютъ довольно крутые, хотя невысокіе берега. Кухни могутъ быть устроены весьма удобно на томъ же ручьѣ. На Ходынскомъ полѣ можетъ помѣститься лагерьмъ одна, а въ случаѣ надобности, и двѣ пѣхотныя дивизіи; артиллерія ихъ можетъ быть помѣщена на другомъ берегу ручья; такъ всегда и располагается дивизія, занимающая караулы въ Москвѣ; въ случаѣ сбора цѣлаго корпуса, третья пѣхотная дивизія можетъ стать у Смоленской дороги, между с. Хорошевымъ и дер. Шелепихой, тыломъ къ Москвѣ-рѣкѣ; а кавалерійская дивизія можетъ быть удобно размѣщена по деревнямъ, въ районѣ 8 верстъ. Въ этомъ районѣ находятся и Хорошевскія конюшни, въ которыхъ могутъ помѣститься до двухъ эскадроновъ и полковой обозъ.

По сторонамъ поля, какъ было сказано выше, пролегаютъ двѣ дороги: Смоленская и Петербургское шоссе, а черезъ самое поле идетъ Волоколамская дорога, мало проѣзжая въ этомъ мѣстѣ, ибо выѣзжающіе въ Волоколамскъ, изъ Тверской заставы, откуда отдѣляется эта дорога, предпочитаютъ объѣзжать Ходынское поле и ручей, по шоссе, до с. Всесвятскаго; отъ Всесвятскаго же есть удобный поворотъ на Волоколамскую дорогу, къ с. Тушину.

Мѣсто для ученій и смотровъ находится впереди лагеря, ближе къ Москвѣ; окрестности же Ходынскаго поля представляютъ довольно разнообразную мѣстность, для производства небольшихъ маневровъ.

Ежегодно, на Ходынское поле выводятся въ лагерь: пѣхотная дивизія, содержащая карауль въ Москвѣ; къ ней присоединяется и ея бригада артиллеріи; кухни и сараи этого лагеря остаются, и по выходѣ войскъ изъ лагеря; кавалерійская дивизія, собиравшаяся подъ Москву, располагалась по деревнямъ.

(\*) Ручей протекаетъ на разстояніи 3 верстъ отъ Москвы.

Относительно подвоза лагерныхъ потребностей, должно замѣтить, что всѣ онѣ, по большой части, должны получаться изъ Москвы, въ которой провіантскіе магазины устроены въ разстояніи 4 версты отъ Прѣсенской заставы; эта послѣдняя находится въ 3½ вер. отъ Ходынского поля; дрова по большой части заготовлены также близъ помянутой заставы, не берегу Москвы-рѣки; слѣд. перевозка этихъ предметовъ не затруднительна; солома же можетъ быть доставляема въ лагерь изъ окрестныхъ деревень. Эти самыя деревни, дома въ которыхъ хорошо устроены, могутъ служить для помѣщенія временныхъ лазаретовъ. Трудныхъ же больныхъ можно отправлять въ Москву, гдѣ имѣется военный госпиталь, въ 11 вер. отъ лагеря.

Долина лѣваго берега Оки, около Серпухова, при устьѣ Нары, по обѣ стороны рѣки, представляетъ прекрасное мѣсто, для расположенія лагеремъ пѣхотнаго корпуса съ артиллерією и кавалерією.

Во время весенняго разлива рѣкъ, долина эта покрывается водою, но не надолго, и къ концу мая мѣсяца, а иногда и ранѣе, она уже совершенно просыхаетъ; остающійся послѣ разлива наилокъ, мѣшаясь съ пескомъ, укрѣпляетъ грунтъ.

Мѣсто это лежитъ близъ шоссе, ведущаго изъ Москвы на Тулу и Харьковъ; шоссе пересѣкается дорогой изъ Калуги и Малоярославца въ Серпуховъ, а отъ Серпухова въ Коломну, обѣ дороги пролегаютъ въ долину Оки.

Все пространство долины, отъ границы Калужской губерніи, за Серпуховъ и за шоссе, равно удобное для лагернаго расположенія, имѣетъ около 2 версты ширины; оно открыто, нѣсколько склоняется къ Окѣ и Нарѣ, берега которой не очень высоки, но довольно круты; высоты, ограждающія долину, покрыты лѣсомъ.

Учебное мѣсто находится въ той же долину; окрестности лагеря, къ западу, представляютъ большею частью мѣстность лѣсистую; но къ востоку отъ Серпухова и вверхъ по р. Нарѣ онѣ довольно разнообразны и удобны для производства маневровъ. Устройство кухонь и пекарень удобно, какъ по Окѣ, такъ и по Нарѣ; доставка лѣса также не затруднительна, по близости послѣдняго. Въ провіантскомъ магазинѣ, въ Серпуховѣ, хранится до 2,000 четвертей разнаго хлѣба; а въ случаѣ весьма значительнаго сбора войскъ къ Серпухову, заготовленіе и доставка провіанта и фуража весьма удобны; хлѣбъ, доставляемый въ Москву, изъ Орловской и Калужской губерній, а также частью изъ Тульской, спускается по Окѣ, мимо Серпухова.

Затруднительнѣе всего, въ этомъ лагерѣ, было бы помѣщеніе больныхъ, которое можно найти только въ Серпуховѣ и его слободѣ;

вблизи же Серпухова, по Окѣ, почти во все нѣтъ селеній. На всемъ пространствѣ отъ Серпухова до границы Калужской губерніи лежитъ одно с. Калиново, въ 3 вер. отъ р. Оки и въ 6 отъ вер. Серпухова.

На правомъ берегу Москвы-рѣки есть мѣсто, хотя и не столь обширное, но также очень удобное для расположенія лагеремъ одной пѣхотной дивизіи и даже 3 пѣхотныхъ бригадъ съ артиллерією. Мѣсто это не много менѣе двухъ квадратныхъ верствъ; оно находится около г. Коломны, близъ большой Рязанской дороги и дороги изъ Коломны въ Каширу. При лагерѣ, имѣется не очень большое учебное мѣсто, окрестности котораго весьма удобны для производства маневровъ. Въ г. Коломнѣ, провіантскаго магазина не имѣется, но провіантъ заготавливается, по мѣрѣ надобности, и помѣщается въ частныхъ домахъ. Въ этомъ отношеніи, какъ равно и въ снабженіи войскъ дровами, соломой и фуражемъ, никогда не можетъ встрѣтиться затрудненія въ Коломнѣ, городѣ торговомъ, имѣющемъ пристань, на которой всегда находятся склады разнаго хлѣба, а дрова легко могутъ быть заготовлены съ весны, при гонкѣ ихъ съ Оки; солома можетъ быть добыта изъ окрестныхъ селеній. Кромѣ этого способа, доставка дровъ не затруднительна, по достаточному количеству лѣса около Коломны. Городъ окруженъ большимъ числомъ деревень, довольно значительныхъ, въ которыхъ можно учредить временные госпитали; въ Коломнѣ это сдѣлать еще удобнѣе.

Въ случаѣ сбора, къ Коломнѣ, пѣхоты съ кавалерією, въ селеніяхъ, прилежащихъ къ городу, въ районѣ 7 верствъ, можетъ удобно размѣщаться бригада послѣдней.

Указанныя здѣсь, мѣста для лагерныхъ сборовъ находятся на выгонахъ, и потому могутъ быть заняты, весною, лѣтомъ и осенью; что же касается до расположенія лагеремъ, только въ осеннее время, по снятіи съ полей хлѣба, то кромѣ почти сплошныхъ, лѣсистыхъ полосъ, въ юго-западной части губерніи, и болотистыхъ—въ восточной и частью сѣверной, почти вездѣ войска могутъ стать лагеремъ и выбрать мѣсто весьма удобное, хотя бы собранъ былъ и цѣлый пѣхотный корпусъ.

#### б) Учебныя и смотровыя.

Кромѣ указанныхъ учебныхъ мѣстъ при лагеряхъ, которыя вмѣстѣ съ тѣмъ могутъ служить и смотровыми, можно указать на нѣкоторые пункты удобные для смотровъ, въ самомъ городѣ Москвѣ, а именно: плацъ передъ Хамовническими казармами имѣеть около  $\frac{1}{2}$  вер. длины, но не широкъ, всего сажень 30-ть; плацъ около те-

атра имѣтъ до 75 саж. ширины и 125 саж. длины. Вблизи Красныхъ казармъ, плацъ имѣтъ около 80 саж. ширины и 250 длины; рядомъ съ нимъ противъ 1-го Московскаго кадетскаго корпуса плацъ въ 150 саж. ширины и 400 саж. длины. Наконецъ, есть такъ называемое Дѣвичье поле, недалеко отъ Хамовническихъ казармъ, оно представляетъ ровный выгонъ въ 800 саж. длины; ширина его не вездѣ одинакова и отъ 100 саж. доходитъ до 220, но широкое пространство, находящееся на самой серединѣ его, незначительно; протяженіе его въ длину не превышаетъ 150 сажень.

в) *Для маневровъ.*

Мѣстность Московской губерніи весьма разнообразная, часто прорѣзанная глубокими оврагами и ручьями, покрытая перелѣсками и множествомъ дорогъ и деревень, представляетъ весьма много удобствъ для производства маневровъ; но принимая въ соображеніе что, кромѣ лѣсовъ и болотъ, все остальное пространство занято обработанными полями, возможность маневрированія ограничится только осеннимъ временемъ, по уборкѣ хлѣба, т. е. съ сентября мѣсяца до октября; позднюю же осень, въ дождливое время, проселочныя дороги въ слѣдствіе глинастаго, во многихъ мѣстахъ, грунта, подвергаются довольно значительной порчѣ, почему и движеніе войскъ по нимъ становится затруднительнымъ.

## О ПОСТОЯННЫХЪ ГАРНИЗОНАХЪ И ВОЕННЫХЪ УЧРЕЖДЕНІЯХЪ.

### 1) По Корпусу Внутренней Стражи.

Московская губернія принадлежитъ къ 6-му округу внутренней стражи, главная квартира котораго находится въ г. Смоленскѣ; въ Московской же губерніи постоянно расположены слѣдующія части:

Московскій, внутренний, гарнизонный баталіонъ и подвѣдомственные оному команды *инвалидныя*: Московская, Богородская, Бронницкая, Верейская, Волоколамская, Дмитровская, Звенигородская, Коломенская, Клинская, Можайская, Подольская, Рузская, Серпуховская и Сергіевская, и *этапныя*: Московская, Сергіевская, Можайская, Молодская, Апальщинская, Безбородовская, Клинская, Серпуховская, Самынская, Чашниковская, Чертановская и Богородская.

Части эти расположены въ слѣдующихъ пунктахъ:

Баталіонъ расположенъ въ Москвѣ, въ Крутицкихъ казармахъ; Московская инвалидная и этапная команды—въ казармахъ на Во-

бровевыхъ горахъ; но казармы эти, по вѣтхости, предназначены къ перестройкѣ, а потому проходящія команды располагаются по близъ лежащимъ деревнямъ; Коломенская инвалидная команда—въ г. Коломнѣ, также въ казармахъ, въ двухъэтажномъ каменномъ строеніи, которое покрыто желѣзомъ; длиною, снаружи, по одной улицѣ 28 саж.  $2\frac{1}{2}$  арш., по другой 16 саж.,  $\frac{3}{4}$  арш., шириною  $7\frac{1}{2}$  саж.; при казармахъ устроены и всѣ необходимыя для оныхъ принадлежности. Для прочихъ же, инвалидовъ и этапныхъ командъ, помѣщенія нанимаются у обывателей, по распоряженію гражданскаго начальства, съ платою отъ казны. Также нанимаются помѣщенія и на ночлежныхъ пунктахъ.

Этапныя дороги учреждены въ губерніи по трактамъ: С. Петербургскому, Смоленскому, Тульскому, Владимірскому, Рязанскому, Калужскому, Ярославскому и по Дмитровской дорогѣ.

По трактамъ: С. Петербургскому, Ярославскому, Рязанскому и Тульскому, этапныя дороги идутъ по шоссе.

Этапныя команды распределены не одинаково: соответственно большей или меньшей въ нихъ надобности; такъ по Петербургскому и Тульскому шоссе и по Смоленскому тракту находится по три команды; первыя въ с. Чашниковѣ, г. Клинѣ и д. Безбородовой; вторыя три: въ д. Чертановѣ, с. Молодыхъ и г. Серпуховѣ, и по Смоленскому тракту въ д. д. Самынкѣ, Апальщиной и въ г. Можайскѣ; по Ярославскому и Сибирскому трактамъ расположено по одной командѣ: на первомъ въ Сергіевскомъ посадѣ, а на второмъ въ г. Богородскѣ. По дорогамъ же Рязанской и Калужской назначены только ночлежные пункты. Послѣдніе, кромѣ того, назначены въ слѣдующихъ мѣстахъ: по Петербургскому шоссе въ д. Кобылей-Лужѣ, Гомзиной, (Подсолнечной горѣ) и с. Сласенымъ (Спаскомъ тожъ); по Смоленскому тракту—въ городахъ: Звенигородѣ, Рузѣ и въ д. Головиной (предназначенъ къ переводу въ д. Акеньшину Смоленской губерніи); по Ярославскому шоссе—въ с. с. Алексѣевскомъ, Большихъ-Мытищахъ и д. Талицахъ; по Тульскому шоссе—въ г. Подольскѣ и д. Волосовой; по Владимірскому—въ д. д. Новой и Никулиной; по Калужской дорогѣ—въ д. Федосьиной, с. Бурцовѣ и д. Нарѣ Фоминской. По Рязанской дорогѣ—въ с. с. Люберцахъ, Островцахъ, д. Степанщиной и г. Коломнѣ. По уѣздному тракту до г. Дмитрова: въ с. Дихоборахъ, д. Хлѣбниковой и с. Игнатовѣ.

Составъ всѣхъ этихъ командъ есть слѣдующій: въ баталіонѣ состоитъ по списку: штабъ-офицеровъ 2, оберъ-офицеровъ 27, унтеръ-офицеровъ 80, музыкантовъ 17, рядовыхъ 861 и нестроевыхъ 28; Мо-

сковская инвалидная команда въ числѣ. оберъ-офицера 1, унтеръ-офицеровъ 12, музыканта 1, рядовыхъ 147, и нестроевыхъ 2, въ томъ числѣ сверхъ комплекта: унтеръ-офицеровъ 6, рядовыхъ 48; Богородская въ числѣ: оберъ-офицера 1, унтеръ офицеровъ 9, музыканта 1, рядовыхъ 147 и нестроевыхъ 2, въ томъ числѣ сверхъ комплекта унтеръ-офицеровъ 2, рядовыхъ 72; Сергіевская въ числѣ оберъ-офицера 1, унтеръ-офицеровъ 2, музыканта 1, рядовыхъ 20. Прочія же инвалидныя команды штатнаго числа не имѣютъ и комплектуются по мѣрѣ надобности. Въ этихъ командахъ состоятъ, въ Бронницкой: оберъ-офицеръ 1, унтеръ-офицеровъ 11, музыкантъ 1, рядовыхъ 147; Верейской оберъ-офицеръ 1, унтеръ офицеровъ 8, музыкантъ 1, рядовыхъ 142; Волоколамской: оберъ-офицеръ 1, унтеръ-офицеровъ 8, музыкантъ 1, рядовыхъ 145; Дмитровской: оберъ-офицеръ 1, унтеръ-офицеровъ 8, музыкантъ 1, рядовыхъ 141; Звенигородской: оберъ-офицеръ 1, унтеръ-офицеровъ 11, музыкантъ 1, рядовыхъ 144; Коломенской: оберъ-офицеръ 1, унтеръ-офицеровъ 10, музыкантъ 1, рядовыхъ 149; Клинской: оберъ-офицеръ 1, унтеръ-офицеровъ 9, музыкантъ 1, рядовыхъ 141; Можайской: оберъ-офицеръ 1, унтеръ-офицеровъ 9, музыкантъ 1, рядовыхъ 126; Подольской: оберъ-офицеровъ 15, музыкантъ 1, рядовыхъ 153; Рузской: оберъ-офицеръ 1, унтеръ-офицеровъ 8, музыкантъ 1, рядовыхъ 130; Серпуховской: оберъ-офицеръ 1, унтеръ-офицеровъ 12, рядовыхъ 207. Этапныя команды: Московская оберъ-офицеръ 1, унтеръ-офицеровъ 3, музыкантъ 1, рядовыхъ 36 и нестроевыхъ 3; Богородская оберъ-офицеръ 1, унтеръ-офицеровъ 3, музыкантъ 1, рядовыхъ 36, нестроевыхъ 3; Клинская оберъ-офицеръ 1, унтеръ-офицеровъ 2, музыкантъ 1, рядовыхъ 24, нестроевыхъ 3; Можайская оберъ-офицеръ 1, унтеръ-офицеровъ 2, музыкантъ 1, рядовыхъ 24 и нестроевыхъ 3; Серпуховская оберъ-офицеръ 1, унтеръ офицеровъ 4, музыкантъ 1, рядовыхъ 30, нестроевыхъ 3; Сергіевская: оберъ-офицеръ 1, унтеръ офицеровъ 6, музыкантъ 1, рядовыхъ 40, нестроевой 1; Молодская оберъ-офицеръ 1, унтеръ-офицеровъ 3, музыкантъ 1, рядовыхъ 40, нестроевыхъ 4; Апальщинская оберъ-офицеръ 1, унтеръ-офицеровъ 2, музыкантъ 1, рядовыхъ 24, нестроевыхъ 4; Безбородовская оберъ-офицеръ 1, унтеръ-офицеровъ 2, музыкантъ 1, рядовыхъ 24, нестроевыхъ 4; Самынская: об.-оф. 1, ун.-оф. 2, музык. 1, рядовыхъ 24, нестроевыхъ 4, Чашниковская оберъ-офицеръ 1, унтеръ-офицеровъ 2, музыкантъ 1, рядовыхъ 24, нестроевыхъ 4; Чертановская оберъ-офицеръ 1, унтеръ-офицеровъ 3, музыкантъ 1, рядовыхъ 30 и нестроевыхъ 4.

## 2) По Артиллерійскому вѣдомству.

Московская губернія принадлежитъ къ Московскому Артиллерійскому Округу.

Главня квартира округа въ Москвѣ, гдѣ также находятся всѣ, подвѣдомственные этому округу, учрежденія, а именно:

1) Московскій арсеналь въ Кремлѣ, у Троицкихъ воротъ, въ каменномъ двухъэтажномъ зданіи; величина его въ окружности 311 сажень; въ немъ хранятся: а) оружіе, принадлежащее Московскому, Воронежскому и Ярославскому запасамъ для Гвардейскаго, Гренадерскаго, Отдѣльнаго Кавказскаго, 1, 2, 3, 4, 5 и 6 пѣхотныхъ и 1, 2 и 3 Резервныхъ кавалерійскихъ корпусовъ, а именно: для 260 запасныхъ баталіоновъ, для 149 запасныхъ эскадроновъ, для 40 пѣхотныхъ и 7 конныхъ артиллерійскихъ батарей, 2 саперныхъ баталіоновъ и одной роты. б) Сверхъ того, не вошедшее въ составъ запасовъ бѣлое оружіе и в) отъ 6 упраздненныхъ конно-артиллерійскихъ батарей, артиллерія со всею къ ней принадлежностію; а около арсенала, на недавно устроенныхъ стелажахъ, расположены иностранныя орудія, пріобрѣтенныя въ послѣднюю компанію съ Французами, въ 1812 году, всего 875 пушекъ.

2) Мѣстныхъ и осадныхъ парковъ въ губерніи нѣтъ; но близъ Москвы, около Симонова монастыря, устроены 9 каменныхъ погребовъ, длиною, каждый, 14 саж. 2 аршина; шириною 5 саж. 2 арш.; вышиною 3 саж. 1 арш.; въ коихъ помѣщаются: порохъ, свинецъ, полустаметь и армякъ, патронная бумага, картечи, капсули, снаряды, путевые припасы и другіе матеріалы.

3) Московская артиллерійская лабораторія, устроенная за заставою, близъ Анненгофской рощи. Въ ней хранятся боевые пѣхотные патроны, фитиль палительный, путевые припасы, порохъ для вольной продажи и лабораторный инструментъ; тамъ же приготавливаются патроны.

Лабораторія устроена въ слѣдующихъ 15 одноэтажныхъ зданіяхъ:

1) Гауптвахта, деревянная, длиною и шириною 4, высотой  $1\frac{3}{4}$  сажени.

2) Для литья пуль и для мастерской, два деревянныя зданія, длиною 7, шириною 5 и высотой 2 сажени.

3) Для приготовленія транспарантовъ и щитовъ, одно деревянное зданіе длиною 10 саж., 1 арш., шириною 6 саж., высотой 2 саж.

4) Для складки фейерверковъ, поступающихъ въ продажу, для пожарнаго инструмента и вѣсовъ, одно строеніе каменное; длиною 6 саж. 2 арш., шириною 5, высотой 2 сажени.



5) Для бумажныхъ работъ и приготовленія фейерверковъ, одно; для приготовленія стапина, артиллерійскихъ снарядовъ и вообще всѣхъ лабораторныхъ издѣлій—другое строеніе; оба деревянные, каждое длиною 15, шириною 6, высотой 2 сажени.

6) Для храненія стелажей бурачныхъ корпусовъ, и фейерверковъ—сарай; для витья веревокъ на фитиль, для храненія путевыхъ припасовъ и фителя—другой сарай; оба деревянные, каждый длиною 20, шириною 6 и высотой 2 сажени.

7) Для продажи пороху—палатка каменная, цилиндрическая; въ діаметрѣ  $2\frac{1}{3}$  саж.; высотой 1 саж.  $1\frac{3}{4}$  аршина.

8) Для стиранія составовъ, каменный сарай; длиною 4 сажени 1 арш., шириною 3 саж. 1 арш.; высотой 1 саж.  $1\frac{3}{4}$  аршина.

9) Пороховой, каменный, со сводомъ погребъ, длиною 4 саж. 8 верш.; шириною 3, высотой 2 сажени.

10) Для храненія 1,000,000 боевыхъ патроновъ, погребъ каменный; длиною 7 саж., шириною 3 саж. 1 арш. 8 верш., высотой 2 сажени.

11) Кузница деревянная, длиною 5, шириною 3, высотой 2 саж.

12) Для варенія составовъ, кухня каменная, длиною 5, шириною 3, высотой 2 сажени.

Кромѣ того, устроены:

Для помѣщенія штабъ и оберъ офицеровъ, одно-этажный, деревянный домъ, длиною 16, шириною  $7\frac{1}{3}$ , высотой  $2\frac{1}{3}$  сажени.

Для помѣщенія нижнихъ чиновъ Лабораторной № 5-го роты, казарма деревянная, одно-этажная.

Къ этимъ строеніямъ принадлежатъ службы:

а) Деревянное строеніе, длиною 15 саж., шириною 3 саж., и высотой 1 саж. 2 аршина.

б) Такое же строеніе, длиною 15 саж., шириною 3 саж., высотой 1 саж. 1 аршинъ.

с) Баня, длиною 6, шириною 3, высотой 2 сажени.

Окружная школа помѣщена вмѣстѣ съ окружнымъ управленіемъ, въ каменномъ, двухъ-этажномъ домѣ, длиною 15 саж.  $1\frac{1}{4}$  арш., шириною 4 сажени.

Въ школѣ считается: учащихъ 4, учащихся 30 человекъ; нижніе чины обучаются: чтенію, чистописанію, ариметикѣ, закону Божію, артиллерійскимъ запискамъ, одиночной выправкѣ, тесачнымъ приѣмамъ и приѣмамъ при полевыхъ и крѣпостныхъ орудіяхъ.

## 3) По Корпусу Жандармовъ.

Московская губернія принадлежитъ ко 2-му Округу Жандармовъ.

Находящіяся въ губерніи, учрежденія и команды, зависящія отъ Корпуса Жандармовъ, имѣютъ слѣдующій составъ:

Въ нихъ состоитъ чиновъ.

Учрежденія и ко- манды.	Генераловъ.	Штабъ-Офице- ровъ.	Оберъ-Офице- ровъ.	Унтеръ-Офи- церовъ.	Трубачей.	Рядовыхъ.	Нестроевыхъ	
							Классныхъ Чиновник.	Нижнихъ чиновъ.
Окружное дежурство.	1	1	2	«	«	«	3	5
Московскій Жандарм- скій дивизионъ	«	2	24	52	4	348	2	27
Управление Губернска- го Штабъ-Офицера.	«	1	1	«	1	«	«	2
Части, расположенныя въ Москвѣ:								

Окружное дежурство и Управление губернскаго штабъ-офицера, получая отъ департамента военныхъ поселеній, положенныя по штату квартирныя деньги: первое по 428 руб. 55 коп., а второе по 142 руб. 80 коп. серебромъ, въ годъ, помѣщаются на наемныхъ квартирахъ.

Московскій жандармскій дивизионъ расположенъ въ казармахъ: 1 эскадронъ на Колымажномъ дворѣ, а 2-й—въ Петровскихъ.

## 4) По Военнымъ Поселеніямъ.

Московская губернія относится ко 2-му Округу управленія Инженеровъ корпуса военныхъ поселеній.

Управление округомъ находится въ Москвѣ; большая часть зданій, принадлежащихъ вѣдомству Департамента Военныхъ Поселеній въ Московской губерніи, находится въ самой столицѣ и весьма немногія въ уѣздахъ Московскомъ и Подольскомъ; къ первымъ относятся:

## а) Казармы.

1-е, Бывшаго Колымажнаго двора, на Пречистенкѣ; одноэтажное каменное зданіе, длинныя фасы котораго имѣютъ: одинъ 75, а другой 70 сажень, боковые около 35 сажень каждый; внутри этой трапеціи устроены еще каменные зданія, перерѣзывающія дворъ вдоль и поперегъ. Наружная ширина всѣхъ зданій простирается отъ 7 до 12 саж.; вышина, какъ жилыхъ казармъ, такъ и коню-

шенъ съ манежемъ и сараями, не болѣе 3 саж. Конюшни имѣютъ до 112 саж. длиннику. Жилое помѣщеніе состоитъ изъ 11-ти покоевъ для 5 оберъ-офицеровъ, и трехъ—для 270 человѣкъ нижнихъ чиновъ. Конюшенъ 5 на 300 лошадей; кромѣ того много службъ, сараевъ и манежъ въ 171 кв. саж. Въ Колымажномъ дворѣ постоянно располагаются: одинъ эскадронъ Московскаго Жандармскаго дивизиона и Жандармы 6-го пѣхотнаго корпуса, а также наряжаемые въ Москву: одна пѣшая батарея и эскадронъ кавалеріи; послѣдній, только въ случаѣ квартированія въ Москвѣ штаба кавалерійской дивизіи.

2-е, *Хамовническія*, близъ Дѣвичьяго поля, состоятъ трехъ изъ главныхъ корпусовъ и службъ; главные зданія и большая часть службъ каменные, двухъэтажные; надъ серединою большаго, средняго, корпуса, называемаго Шефскимъ домомъ, надстроены каменный, третій этажъ, на протяженіи  $33\frac{1}{2}$  сажень. Высота этихъ зданій съ крышею равняется  $7\frac{1}{2}$  саженьямъ, а третій этажъ на 2 саж. еще выше. Средній корпусъ имѣетъ около 96 саж. длины; а боковые по 23 саж.; по обѣ стороны этихъ трехъ корпусовъ, въ одной съ ними линіи, устроены конюшни; ширина всѣхъ зданій около 10 сажень.

Передъ казармами, для ученій, устроенъ плацъ, около 50 саж. ширины.

Все же пространство, занимаемое казармами, около  $\frac{1}{2}$  версты длины и 100 саж. ширины, считая вмѣстѣ съ плацомъ.

Помѣщенія въ *Хамовническихъ* казармахъ имѣется для пѣхотной бригады съ полковыми лазаретами и обозами.

3-е, *Спасскія* казармы, близъ Сухаревой башни, на Садовой улицѣ, состоятъ изъ 4-хъ трехъэтажныхъ корпусовъ, въ 38 саж. длины, 10 сажень ширины и 7 сажень вышины; кромѣ того на Садовую улицу выходятъ два корпуса для офицеровъ, одинъ о 3-хъ, а другой о 4-хъ этажахъ; эти зданія построены въ 25 саженьяхъ отъ улицы; пространство между улицей и зданіями образуетъ плацъ, удобный для производства ученій. Въ *Спасскихъ* казармахъ имѣется помѣщеніе на 40 штабъ и оберъ-офицеровъ, и на 6,600 челов. нижнихъ чиновъ, съ лазаретомъ, канцеляріями и всѣми обозами и другими службами.

4-е, *Петровскія* находятся на Петровкѣ, близъ бульвара, и состоятъ изъ многихъ каменныхъ строеній; по улицѣ, на протяженіи 90 сажень, выстроены два флигеля и между ними ворота; каждый флигель имѣетъ около 42-хъ саж. длины и 7 саж. ширины; оба въ два этажа, около  $4\frac{1}{2}$  саж. вышины. Отъ этихъ флигелей, по обѣ сто-

роны большого двора, идутъ каменные строения, для мастерскихъ; на разстояніи 35 сажень отъ воротъ находится довольно красивое, трехэтажное зданіе въ 7 саж. вышины, 40 длины и 7 ширины; въ немъ помѣщаются: Жандармское дежурство, офицеры Жандармскаго дивизиона; управленіе 2-го округа Инженеровъ корпуса военныхъ поселеній. Отъ главнаго зданія, къ первымъ флигелямъ, идутъ другія два зданія, образующія полукругъ, діаметромъ котораго можно принять флигеля, выходящіе на улицу. За главнымъ, среднимъ, зданіемъ, устроено много конюшенъ сараевъ и другихъ службъ, большею частью деревянныхъ; первыя же зданія всѣ каменные.

Въ Петровскихъ казармахъ помѣщаются: окружное жандармское дежурство; правленіе 2-го округа департамента военныхъ поселеній; канцелярія Московскаго жандармскаго дивизиона; два эскадрона этаго дивизиона; рота № 16 инженеровъ военныхъ поселеній и квартиры для офицеровъ, при всѣхъ сихъ частяхъ находящихся. При казармахъ устроены: манежъ, мастерскія, конюшни, сараи и всѣ другія службы; въ конюшняхъ помѣщается эскадронъ Московскаго жандармскаго дивизиона.

5-е, *Покровскія*, на Покровкѣ; состоятъ изъ одного каменнаго двухэтажнаго, съ подвалами корпуса, о трехъ фасахъ; надъ серединою главнаго фаса, на протяженіи 21 саж., возведенъ третій этажъ; общая высота зданія съ крышей  $7\frac{1}{2}$  саж., середины же 10 саж.; главный фасъ имѣетъ длины 90 саж. и ширины 10 саж.; длина боковыхъ фасовъ 28 саж., а ширина 7 саж., службы, какъ то: сараи, конюшни и проч., большею частью деревянные, устроены за главнымъ корпусомъ, на пространствѣ 70 саж. въ глубину.

Въ Покровскихъ казармахъ имѣется помѣщеніе на пѣхотный полкъ и пѣшую батарею, а въ конюшняхъ и сараяхъ, для лошадей артиллерійскихъ и подъемныхъ, а также для орудій и обоза. При казармахъ имѣются всѣ необходимыя службы, жилия строения которыхъ большею частью каменные.

6-е, *Красныя* казармы, расположенныя за р. Яузой, состоятъ изъ двухъ каменныхъ зданій; въ одномъ изъ нихъ помѣщаются два баталіона 2-го Учебнаго Карабинернаго полка; а въ другомъ неравнжированный баталіонъ того же полка; офицеры помѣщаются противъ перваго зданія, въ одномъ зданіи съ офицерами 1-го Московскаго кадетскаго корпуса.

Первое зданіе имѣетъ три фаса, выходящіе на улицу; два изъ нихъ имѣютъ по 80 сажень длины, третій 40 саж.; четвертый фасъ расположенъ параллельно второму и примыкаетъ къ третьему, корот-

кому; онъ имѣеть 60 сажень длины; фасы эти имѣють отъ 7 до 10 сажень ширины, всѣ двухъэтажные въ 8 саж. вышины.

Второе зданіе представляетъ въ планѣ сомкнутый квадратъ, котораго каждый фасъ имѣеть 80 саж. длины и около 13 саж. ширины. Это зданіе также двухъэтажное.

Кромѣ того, нѣкоторыя команды 2 го Учебнаго Карабинернаго полка помѣщаются въ Покровскомъ дворцѣ.

7) *Крутицкія* казармы расположены надъ Москвой-рѣкой, въ Рогожской части. Они состоятъ изъ трехъ, каменныхъ корпусовъ; для помѣщенія офицеровъ имѣются два большія зданія о двухъ этажахъ; въ третьемъ помѣщаются нижніе чины гарнизоннаго баталіона; этотъ послѣдній корпусъ о трехъ этажахъ, имѣеть 46 саж. длины, 5 саж. ширины и до 7 саж. вышины; позади этихъ каменныхъ зданій, находятся еще деревянныя казармы, для помѣщенія проходящихъ командъ и рекрутъ, а также мастерскія и прочія службы. Все пространство, занимаемое казармами, имѣеть 150 саж. длины и 80 сажень ширины. Казармы эти назначены для помѣщенія Московскаго гарнизоннаго баталіона и 400 человекъ, проходящихъ командъ и рекрутъ.

Кромѣ казармъ, вѣдомству Инженеровъ корпуса военныхъ поселеній принадлежатъ еще другія зданія, а именно:

а) *Экзерцисъ-Гаузъ*, построень на площади, противъ университета, около Троицкихъ Кремлевскихъ воротъ; онъ имѣеть  $71\frac{1}{2}$  саж. длины и 22 саж. ширины внутри; высота его съ крышею 10 сажень; наружные фасы украшены колоннами, внутренность же—статуями большихъ размѣровъ; на серединѣ фаса, обращеннаго къ Кремлю, на томъ мѣстѣ, гдѣ прежде была церковь Николая Сапожокъ, устроена церковь, во имя Николая Чудотворца. Въ зданіи экзерцисъ-гауза весьма замѣчательно устройство стропиль, которые, не смотря на большую ширину между стѣнами, ничѣмъ не поддерживаются, внутри зданія. Всѣ стропила составлены изъ весьма большихъ деревянныхъ брусевъ, скрѣпленныхъ болтами и скобами. Устройство этихъ стропиль представляетъ систему нѣсколькихъ рядовъ горизонтальныхъ брусевъ, соединенныхъ съ наклонными, лежащими подъ самой крышей, вертикальными брусьями. Проектъ этого зданія былъ составленъ генераль-лейтенантомъ Бетанкуромъ, постройка же произведена генераль-маіоромъ Корбонверомъ, и окончена въ 1817 году; часовня выстроена въ послѣдствіи.

б) Зданія *Арсенала* и *Оружейной палаты* находятся въ самомъ Кремлѣ, между соборами и Никольскими воротами. Планъ перваго

изъ нихъ представляетъ трапецію, параллельныя стороны которой имѣютъ: одна 150 саж., другая — 106 саж. длины; а непараллельныя — по  $44\frac{1}{2}$  саж. Каждый фасъ имѣетъ 11 саж. ширины; внутри двора устроены конюшни и сарай; въ жилыхъ покояхъ помѣщается рота артиллерійскаго гарнизона съ 3-мя оберъ-офицерами. Арсеналь имѣетъ два этажа, кромѣ подвального; вышина зданія съ крышею  $11\frac{1}{2}$  саж. Параллельныя фасы обращены: длинный къ сторонѣ Кремлевскаго сада, короткой — на площадь, къ сенату. Кругомъ арсенала поставлены, отбитыя въ различныхъ войнахъ, орудія и царь-пушка. Арсеналь заложенъ Петромъ Великимъ, въ 1702 году, на сборномъ мѣстѣ стрѣльцовъ; зданіе было окончено Императрицею Анною Иоанновною, въ 1736 году. Въ 1812 г., часть арсенала, близъ Никольскихъ воротъ, была взорвана и возобновленіе ее окончено къ 1828 году.

Противъ Никольскихъ воротъ, за проѣздомъ изъ Троицкихъ къ Чудову монастырю, расположена Оружейная палата; зданіе весьма красивой архитектуры, длиною 55, шириною до 8 сажень, кромѣ середины, которая имѣетъ 17 саж. длины и дѣлаетъ къ сторонѣ соборовъ выступъ, увеличивающій ширину до 13 сажень; все зданіе двухъэтажное; второй этажъ въ два свѣта; общая вышина зданія съ крышею 12 саж., а верхъ купола, возвышающагося надъ среднею частью, достигаетъ до 16 саж. Этотъ куполь нѣсколько прикрытъ прекраснымъ фронтономъ. Весь фасадъ украшенъ колоннами; а высокое и широкое крыльцо — статуями. Въ оружейной палатѣ хранятся древности.

в) Зданіе *военнаго гошпиталя* находится на берегу Яузы, состоитъ изъ главнаго, двухъэтажнаго корпуса о 4 фасахъ, изъ которыхъ два имѣютъ по 160 саж. длины и два по 70 саж.; ширина всѣхъ фасовъ 15 саж., вышина зданія 6 саж.; за главнымъ корпусомъ выстроены небольшіе двухъэтажные дома, для помѣщенія служащихъ при гошпиталѣ чиновниковъ.

Внутри главнаго корпуса имѣется садъ для больныхъ; позади него, другой садъ, ботанической, съ оранжереями, разбитый на пространствѣ 145 саж. длины и 100 саж. ширины.

Московскій военный гошпиталь, причисляемый къ 5 классу, устроенъ на 1,800 кроватей; кромѣ того, есть особыя палаты на 52 офицерскія кровати и на 40 кроватей для солдатскихъ женъ.

г) *Четыре кадетскіе корпуса*: 1-й и 2-й Московскіе помѣщены въ бывшемъ Лефортовскомъ дворцѣ и въ пристройкѣ къ нему, сдѣланной для 2-го корпуса; оба на лѣвомъ берегу Яузы, между Красными ка-

зармами и военнымъ госпиталемъ. Это зданіе прекрасной архитектуры; рекреационный залъ 1-го Московскаго корпуса, бывшая тронная зала, заслуживаетъ вниманія по своей величинѣ.

Малолѣтнее отдѣленіе 1-го Московскаго корпуса помѣщается бань Нѣмецкаго рынка, на правомъ берегу Яузы.

Александровскій сиротскій корпусъ, преобразованный въ 1849 г. изъ Александровскаго сиротскаго института, вновь перестроенъ въ 1851 г. и находится у Арбатскихъ воротъ.

Всѣ эти зданія совершенно удовлетворяютъ своему назначенію и размѣщеніе въ нихъ кадетъ весьма просторно.

Вѣдству Департамента Военныхъ Поселеній принадлежатъ еще небольшія зданія 9 пороховыхъ погребовъ, а также дома, въ которыхъ помѣщаются: штабъ 6 пѣхотнаго корпуса, правленіе Московскаго артиллерійскаго округа, комиссаріатская коммисія и провіантская коммисія съ ея магазинами.

Внѣ Москвы, вѣдомству департамента военныхъ поселеній принадлежатъ: богадѣльня въ с. Измайловѣ, зданія Павловской суконной и лосинной фабрикъ съ кожевеннымъ заводомъ, при послѣдней, зданія, принадлежавшія коннозаводскому вѣдомству; эти послѣднія состоятъ преимущественно изъ конюшенъ.

*Богадѣльня* при с. Измайловѣ, весьма красивое трехэтажное зданіе, состоитъ изъ трехъ корпусовъ, плотно пристроенныхъ съ трехъ сторонъ, къ церкви; каждый корпусъ имѣетъ около 20 саж. длины и 12 саж. ширины. Богадѣльня устроена на 400 инвалидовъ и 16 офицеровъ; въ томъ же зданіи помѣщается и лазаретъ.

Пространство, занятое *Павловскою суконною фабрикою*, имѣетъ 200 саж. длины и 75 саж. ширины. Главное зданіе устроено на правомъ берегу Большой Истры и имѣетъ 135 саж. длины, по берегу рѣки, и 30 сажень подъ прямымъ къ ней угломъ; въ этомъ зданіи помѣщаются: сушильня, красильня, паровой корпусъ и прядильня; позади, параллельно главному корпусу, устроены магазинъ въ 40 саж. длины; подлѣ главнаго корпуса есть еще 5 небольшихъ корпусовъ, въ которыхъ помѣщаются: пресовыя, стригальныя, ворсильныя, чесальныя и другія отдѣленія фабрики. Всѣ эти зданія каменные; но кромѣ нихъ есть еще нѣсколько деревянныхъ построекъ, въ которыхъ также помѣщаются отдѣленія фабрики; дома мастеровыхъ и фабричныхъ построены кругомъ фабрики. Большая Истра, передъ самой фабрикой, запружена плотиною въ 35 саж. длины и до 7 саж. ширины: передъ плотиною устроены въ два ряда, ледорѣзы.

*Лосинная фабрика* устроена на правомъ берегу Клязьмы; она со-

стоитъ изъ небольшихъ, деревянныхъ зданій, между которыми есть и каменные, но ихъ весьма немного; въ этихъ зданіяхъ помѣщаются всѣ принадлежности фабрики; а также и служащіе при фабрикѣ чиновники. По обѣимъ сторонамъ фабрики, расположены, въ нѣсколько параллельныхъ линій, длинныя деревянныя зданія для мастеровыхъ и рабочихъ. Съ западной стороны находится кожевенный заводъ, состоящій также изъ небольшихъ деревянныхъ зданій.

*Хорошевскія казармы* находятся за с. Хорошевымъ, по Звенигородской дорогѣ, въ 7 вер. отъ Прѣсененской заставы. Главный корпусъ ихъ состоитъ изъ деревяннаго зданія, расположеннаго четверугольникомъ, длинныя фасы котораго имѣютъ по 85 саж., короткіе по 65 саж. длины; ширина каждаго 7 саж.; на серединѣ каждаго фаса для въѣзда во дворъ имѣется незастроенное пространство отъ 10 до 15 саж. шириною: въ одномъ углу этого зданія устроенъ манежъ. Недалеко отъ конюшенъ находится казарма для нижнихъ чиновъ, одноэтажная въ 35 саж. длиною и 7 саж. шириною; куругомъ главнаго корпуса разбросано нѣсколько небольшихъ домиковъ для помѣщенія офицеровъ, мастерскихъ, кухонь и др. службъ. Казармы и конюшни прежде были назначены на два эскадрона; всѣ эти строенія деревянные.

При с. Островѣ, Подольскаго уѣзда, устроены были казармы на 500 человекъ, лазаретъ на 21 кровать, конюшни и манежъ для 430 лошадей, и конный лазаретъ; всѣ строенія каменные; казармы въ два этажа.

Въ г. Бронницахъ, при выѣздѣ въ г. Коломну, въ юго-восточной сторонѣ, на берегу Москвы рѣки, устроена каменная конюшня, состоящая изъ четырехъ фасовъ, каждый, длиною въ 60 сажень и шириною 7 саж.; по срединѣ каждаго фаса сдѣланы ворота. Эта конюшня можетъ помѣстить до 480 лошадей; кромѣ того, предложено устроить, рядомъ съ помянутою конюшнею, каменный сарай для помѣщенія 319 повозокъ и при немъ конюшню на 120 лошадей. При конюшняхъ имѣются каменная казарма для нижнихъ чиновъ и два деревянныхъ дома для офицеровъ, а также всѣ принадлежащія къ нимъ службы.

При с. Пахрѣ, на правомъ берегу р. Пахры, каменная конюшня, подобная находящейся въ Бронницахъ; фасы ее имѣютъ 80 саж. длины и  $7\frac{1}{2}$  саж. ширины; часть конюшни обращена въ манежъ. Въ этой конюшнѣ свободно могутъ помѣститься лошади двухъ эскадроновъ; кромѣ того, есть другая конюшня въ 35 саж. длины, назна-



ченная для помѣщенія подъемныхъ лошадей и обоза. Тутъ устроены и жилыя зданія, но они довольно вѣтхи.

### 5) По Военно-Учебнымъ заведеніямъ.

Относительно военно-учебныхъ заведеній, Москва занимаетъ второе мѣсто послѣ С. Петербурга. Въ ней, кромѣ двухъ кадетскихъ корпусовъ: 1 Московскаго и малолѣтняго отдѣленія онаго, открытаго въ 1830 году, въ послѣднее время открыты еще два кадетскіе корпуса: 2 Московскій, съ 1849 года, и Александровской сиротской 6 декабря прошлаго 1851 года.

1-й Московскій кадетскій корпусъ имѣетъ спеціальныя классы; кадеты, окончившіе въ немъ полный курсъ и удостоенные къ производству въ офицеры, присылаются, на лагерное время, въ С. Петербургъ, а остальные выводятся въ лагерь, въ окрестности Москвы.

2 й Московскій кадетскій корпусъ еще не состоитъ въ полномъ комплектѣ, но положенія его тѣ же, что и 1 Московскаго кадетскаго корпуса.

Александровскій кадетскій корпусъ преобразованъ изъ Александровскаго Сиротскаго института.

Первые два корпуса состоятъ изъ одной гренадерской и трехъ мушкатерскихъ ротъ; Александровскій сиротскій корпусъ изъ одной гренадерской, двухъ мушкатерскихъ и одной неранжированной, а малолѣтній—изъ одной неранжированной роты.

Число кадетъ, по штату, въ каждомъ изъ нихъ, есть слѣдующее: въ 1 Московскомъ корпусѣ 550, въ малолѣтнемъ отдѣленіи 100, во 2 Московскомъ корпусѣ 500 человекъ и въ Александровскомъ сиротскомъ 400 человекъ.

### О караулахъ и постахъ, содержимыхъ въ Московской губерніи.

Въ Москву, для отправленія гарнизонной службы, назначается ежегодно, изъ 6 пѣхотнаго корпуса, одна пѣхотная дивизія съ пѣшею батареею. Для содержанія карауловъ, наряжается ежедневно одинъ полкъ, который обязанъ выставить 816 рядовыхъ и ефрейторовъ при 62 унтеръ-офицерахъ и 16 оберъ-офицерахъ, къ которымъ наряжаются 17-ть музыкантовъ. 3 Штабъ-офицера и 6 оберъ-офицеровъ назначаются дежурными по карауламъ и рундами.

Кромѣ того, отъ 2 учебнаго карабинернаго полка ежедневно наряжаются 2 оберъ-офицера, 6 унтеръ-офицеровъ, 2 музыканта и 77 рядовыхъ и отъ Московскаго гарнизоннаго баталіона 1 оберъ-офи-

церъ 8, унтеръ-офицеровъ, 3 ефрейтера, 1 музыкантъ и 102 рядовыхъ.

Отдаленность нѣкоторыхъ постовъ и расположеніе казармъ въ различныхъ частяхъ города представляетъ довольно значительное затрудненіе для войскъ; есть посты, отстоящіе отъ казармъ на 12 верстъ; такъ что, выступивъ изъ казармъ въ полдень, караулъ возвращается на другой день около 6 часовъ вечера.

Внѣ Москвы караулы содержатся командами внутренней стражи: по уѣзднымъ городамъ, въ Сергіевскомъ посадѣ и на этапныхъ пунктахъ; число постовъ въ каждомъ городѣ не превышаетъ 9-ти.

Подробная вѣдомость о караулахъ и постахъ, содержимыхъ въ Московской губерніи.

Названія мѣстъ, гдѣ караулы содержатся.	Число постовъ.	Отъ дѣйствующихъ войскъ.					Отъ гарнизонныхъ войскъ.					
		Шт.-офиц.	Об.-офиц.	Унт.-офиц.	Ефрейтор.	Музыкант.	Рядовыхъ.	Об.-офиц.	Унт.-офиц.	Ефрейтор.	Музыкант.	Рядовыхъ.
<i>Въ г. Москва.</i>												
<b>По 1 отдѣленію.</b>												
На главную гауптвахту	32	3	3	10	4	2	99	—	—	—	—	—
Къ Воскресенскимъ воротамъ . . . . .	9	—	1	2	2	1	27	—	—	—	—	—
Въ временную тюрьму	3	—	1	3	—	1	26	—	—	—	—	—
— опекунскій совѣтъ	14	—	1	3	1	1	42	—	—	—	—	—
— штабъ 6 пѣхотнаго корпуса . . . . .	1	—	—	—	1	—	3	—	—	—	—	—
Въ горное правленіе	1	—	—	1	1	—	6	—	—	—	—	—
— казенную палату	7	—	—	1	2	—	21	—	—	—	—	—
— комиссію для построения храма, во имя Христа Спасителя . . . .	1	—	—	—	1	—	3	—	—	—	—	—
Къ провіантскимъ магазинамъ . . . . .	7	—	—	1	2	—	21	—	—	—	—	—
Въ коммерческой бан.	4	—	—	1	1	—	12	—	—	—	—	—
— провіантскую комиссію . . . . .	2	—	—	1	1	—	6	—	—	—	—	—

Въ казармы арестантской роты гражданского вѣдомства . . . . .	8	—	1	2	2	1	24	—	—	—	—	—
Въ Инстит. {	Екатер.	1	—	—	—	1	—	3	—	—	—	—
	Алексан.	1	—	—	—	1	—	3	—	—	—	—
Въ временную больницу для чернорабочаго класса . . . . .	1	—	—	—	—	1	—	3	—	—	—	—
Въ Тверской домъ . . . . .	7	—	1	3	3	1	21	—	—	—	—	—
На вѣзды. {	Тверской . . . . .	2	—	1	2	1	1	10	—	—	—	—
	Прѣсеневск. . . . .	2	—	—	1	—	—	8	—	—	—	—
	Міюжской . . . . .	1	—	—	—	1	—	3	—	—	—	—

## По 2 отдѣленію.

Въ Коммисаріатскую комисію . . . . .	11	—	1	3	1	1	34	—	—	—	—	—
Въ складочную тамож. . . . .	5	—	—	1	1	—	15	—	—	—	—	—
На винный и соляной дворъ . . . . .	2	—	—	1	1	—	6	—	—	—	—	—
На Воробьевы горы, въ отдѣленіе пересыльныхъ арестантовъ . . . . .	16	—	1	3	3	1	68	—	—	—	—	—
Туда же въ арестантскую больницу . . . . .	3	—	—	1	1	—	9	—	—	—	—	—
Въ Александровскій, лѣтній дворецъ . . . . .	4	—	—	1	1	—	12	—	—	—	—	—
Въ Хамовническія казармы, при военныхъ арестантахъ . . . . .	6	—	—	1	2	—	18	—	—	—	—	—
Въ сей же карауль, конвой. . . . .	—	—	—	1	—	—	10	—	—	—	—	—
На вѣзды {	Даниловскій . . . . .	1	—	—	—	1	—	3	—	—	—	—
	Серпуховскій . . . . .	2	—	—	1	1	—	7	—	—	—	—
	Калужскій . . . . .	1	—	—	1	1	—	4	—	—	—	—
	Дорогомиловскій . . . . .	2	—	—	1	1	—	7	—	—	—	—

## По 3 отдѣленію.

2 учеб. кар. п. {	Въ воен. гошп. . . . .	7	—	1	2	1	1	22	—	—	—	—
	На Веденскія горы. . . . .	6	—	—	1	1	—	18	—	—	—	—
	Въ кадетскій корпусъ. . . . .	2	—	—	1	1	—	6	—	—	—	—

Въ смирительный домъ . . . . .	8	—	1	3	2	1	45	—	—	—	—	—							
Въ полицейскую арестанскую больницу . . .	5	—	—	1	1	—	15	—	—	—	—	—							
Въ работный домъ. .	7	—	—	1	2	—	21	—	—	—	—	—							
— правленіе IV округа путей сообщеній и публичныхъ зданій . . . . .	1	—	—	—	1	—	3	—	—	—	—	—							
Къ пороховымъ погребамъ. . . . .	7	—	1	2	1	1	22	—	—	—	—	—							
Въ московскую лабораторію, что за Проломной заставой . . . . .	5	—	—	1	1	—	15	—	—	—	—	—							
На въѣзды.	Троицкой . . . . .	Преображенской . . . . .	Семеновской . . . . .	Проломный . . . . .	Рогожской . . . . .	Покровской . . . . .	Спасской . . . . .	2	—	—	1	1	—	7	—	—	—	—	
								1	—	—	—	1	—	3	—	—	—	—	—
								1	—	—	—	1	—	3	—	—	—	—	—
								1	—	—	—	1	—	3	—	—	—	—	—
								2	—	—	1	1	—	7	—	—	—	—	—
								2	—	—	1	1	—	7	—	—	—	—	—
1	—	—	—	1	—	3	—	—	—	—	—								
По каждому отдѣленію, назначаются дежурные по карауламъ штабъ-офицеры, и по два оберъ-офицера, главнымъ рундомъ и визитиръ рундомъ.																			
Кромѣ карауловъ, показанныхъ выше, въ казармахъ содержатся караулы отъ войскъ въ нихъ расположенныхъ: въ Хамовническихъ . . . . .	7	—	1	2	2	1	22	—	—	—	—	—							
Въ Красныхъ, при 2-мъ учебномъ карабинерномъ полку . . . . .	8	—	1	2	2	1	28	—	—	—	—	—							
Въ Спасскихъ . . . . .	7	—	1	2	2	1	22	—	—	—	—	—							
— Покровскихъ . . . . .	7	—	1	2	2	1	22	—	—	—	—	—							

Въ Крутицкихъ, при Московскомъ гарнизон- номъ баталіонѣ . . . . .	6	—	—	—	—	—	—	—	—	1	1	—	18	
Въ тюремный замокъ	28	—	—	—	—	—	—	—	—	1	7	2	1	84

Итого въ Москвѣ.	}	Отъ дѣйствующихъ войскъ . . . . .	222	3	22	63	62	15	754	—	—	—	—	—
		Отъ 2-го учебнаго карабинернаго полка . . . . .	23	—	2	6	5	2	72	—	—	—	—	—
		Отъ Московскаго гарнизоннаго баталіона . . . . .	34	—	—	—	—	—	—	—	1	8	3	1

*По губерніи:*

*Въ г. Богородскъ.*

Унтеръ-офицерскій карауль, при городской тюрьмѣ, близъ Московской заставы . . . . .	9	—	—	—	—	—	—	—	—	—	1	1	—	27
---	---	---	---	---	---	---	---	---	---	---	---	---	---	----

*Въ г. Бронницахъ.*

Унтеръ-офицерскій карауль, при городской тюрьмѣ, въ одной связи съ присутственными мѣстами . . . . .	5	—	—	—	—	—	—	—	—	—	1	1	—	15
--	---	---	---	---	---	---	---	---	---	---	---	---	---	----

Отдѣльныхъ ефрейтерскихъ постовъ . . . . .	2	—	—	—	—	—	—	—	—	—	—	2	—	6
--	---	---	---	---	---	---	---	---	---	---	---	---	---	---

*Въ городъ Вереть.*

Унтеръ-офицерскій карауль, при городской тюрьмѣ, въ одной связи съ присутственными мѣстами, среди города . . . . .	4	—	—	—	—	—	—	—	—	—	1	1	—	12
--	---	---	---	---	---	---	---	---	---	---	---	---	---	----

Отдѣльныхъ ефрейтерскихъ постовъ . . . . .	3	—	—	—	—	—	—	—	—	—	—	3	—	9
--	---	---	---	---	---	---	---	---	---	---	---	---	---	---

*Въ городъ Волоколамскъ.*

Унтеръ-офицерскій карауль, при городской тюрьмѣ, въ одной связи съ присутственными мѣстами, среди города . . . . .	6	—	—	—	—	—	—	—	—	—	1	1	—	18
--	---	---	---	---	---	---	---	---	---	---	---	---	---	----

Отдѣльный ефрейтор.  
постъ у виннаго подвала.

1 — — — — — 1 — 3

*Въ Звенигородъ.*

Унтеръ-офицерскій ка-  
рауль, при городской  
тюрьмѣ, въ одной связи  
съ присутственными мѣ-  
стами, въ концѣ города.

6 — — — — — 1 1 — 18

Отдѣльныхъ ефрейтер-  
скихъ постовъ. . . . .

2 — — — — — 2 — 6

*Въ городъ Дмитровъ.*

Унтеръ — офицерскій  
карауль, при городской  
тюрьмѣ, въ одной связи  
съ присутственными мѣ-  
стами, среди города. . .

6 — — — — — 1 1 — 18

Отдѣльный ефрейтор-  
скій постъ, у провіантска-  
го магазина . . . . .

1 — — — — — 1 — 3

*Въ городъ Коломнь.*

Унтеръ — офицерскій  
карауль, при городской  
тюрьмѣ, въ одной связи  
съ присутственными мѣ-  
стами, среди города. . .

5 — — — — — 1 1 — 15

Отдѣльныхъ ефрейтор-  
скихъ постовъ. . . . .

2 — — — — — 2 — 6

*Въ городъ Клину.*

Унтеръ-офицерскій ка-  
рауль, при городской  
тюрьмѣ, въ одной связи  
съ присутственными мѣ-  
стами, среди города. . .

5 — — — — — 1 1 — 15

Отдѣльныхъ ефрейтор-  
скихъ постовъ. . . . .

2 — — — — — 2 — 6

*Въ городъ Можайскъ.*

Унтеръ — офицерскій  
карауль, при городской  
тюрьмѣ, въ одной связи  
съ присутственными мѣ-  
стами, среди города. . .

7 — — — — — 1 1 — 21

*Въ городъ Подольскъ.*

При городской тюрь-  
мѣ . . . . . 9 — — — — — 1 2 — 27

*Въ городъ Рузь:*

Унтеръ-офицерскій ка-  
рауль, при городской  
тюрьмѣ, въ одной связи  
съ присутственными мѣ-  
стами . . . . . 4 — — — — — 1 1 — 12

Отдѣльныхъ ефрей-  
терскихъ постовъ . . . . . 3 — — — — — 3 — 9

*Въ городъ Серпуховъ.*

Унтеръ-офицерскій ка-  
рауль, при городской  
тюрьмѣ, въ одной связи  
съ присутственными мѣ-  
стами . . . . . 10 — — — — — 1 1 — 30

Отдѣльныхъ ефрей-  
терскихъ постовъ . . . . . 4 — — — — — 2 — 12

*Въ Сергиевскомъ посадѣ.*

Ефрейтерскій карауль  
при тюрьмѣ . . . . . 1 — — — — — 1 — 3

*Отъ Этапныхъ командъ.*

*Въ Сергиевскомъ посадѣ.*

Унтеръ-офицерскій ка-  
рауль . . . . . 2 — — — — — 1 — — 6

*Въ селѣ Молодяхъ.*

Унтеръ-офицерскій ка-  
рауль при тюрьмѣ . . . . . 3 — — — — — 1 1 — 9

*Въ деревнѣ Апальцинѣ.*

Унтеръ-офицерскій ка-  
рауль, при тюрьмѣ . . . . . 3 — — — — — 1 1 — 9

*Въ деревнѣ Безбородовѣ.*

Унтеръ-офицерскій ка-  
рауль, при тюрьмѣ . . . . . 2 — — — — — 1 — — 6

*Въ деревнѣ Самынкѣ.*

Унтеръ-офицерскій ка-  
рауль при тюрьмѣ . . . . . 2 — — — — — 1 — — 6

*Въ сель Чашниковъ.*

Унтеръ-офицерскій ка-  
рауль, при тюрьмѣ . . . 2 — — — — — 1 1 — 6

*Въ деревнѣ Чертановъ.*

Унтеръ-офицерскій ка-  
рауль, при тюрьмѣ . . . 2 — — — — — 1 1 — 6

## II. ПО ПРЕДМЕТАМЪ ПРОВІАНТСКАГО ДЕПАРТАМЕНТА.

Московская губернія, по малоземелію и значительному народонаселенію, не отличается избытками продовольственныхъ продуктовъ собственнаго произведенія, и жители для своего потребленія, почти всегда приобрѣтаютъ покупкою: муку, крупу, а частію и овесъ. Продукты эти доставляются зимою сухопутно, а лѣтомъ—сплавомъ изъ другихъ губерній, а именно изъ Тульской, Рязанской, Тамбовской и Орловской. Посему, и потребный для войскъ провіантъ, заготавливается въ тѣхъ же губерніяхъ и доставляется въ г. г. Серпуховъ, Колонну, Бронницы и Москву, сплавомъ по Окѣ, Цнѣ, Зушѣ, Пронѣ и Москвѣ; въ прочіе же города—сухопутно; зимою, впрочемъ, бываютъ случаи что иногда, по выгодности цѣнъ, магазины тѣхъ городовъ снабжаются провіантомъ изъ Московскихъ магазиновъ, посредствомъ сухопутной перевозки.

Всѣ распоряженія, относительно продовольствія войскъ, въ губерніи находящихся, зависятъ отъ Московской провіантской комисіи.

Казенные провіантскіе магазины состоятъ: въ Москвѣ, Клину, Можайскѣ и Серпуховѣ и въ селеніяхъ казенныхъ фабрикъ: Лосинной и Павловской суконной. Временные же, по найму у частныхъ лицъ, въ городахъ: Коломнѣ, Бронницахъ, Подольскѣ и Вереѣ.

Въ прочихъ городахъ, и именно: Звенигородѣ, Рузѣ Волоколамскѣ Дмитровѣ, Богородскѣ, Сергіевскомъ посадѣ и въ селеніяхъ Московскаго уѣздѣ — Чашниковѣ, Подольскаго—Молодыхъ, Рузскаго Апальщинѣ и Клинскаго—Безбородовѣ, хлѣбъ помѣщается въ строевіяхъ, отводимыхъ мѣстнымъ начальствомъ для тамошнихъ инвалидовъ и этапныхъ командъ.

Провіанта помѣщается въ магазинахъ слѣдующее количество:

Четвертей.

	По регуламъ	Въ стопы.
Въ Московскомъ . . . . .	125,000	137,000
— Клинскомъ . . . . .	540	1,000
— Можайскомъ . . . . .	600	1,200



Въ Серпуховскомъ . . . . .	720	1,188
— Казенной, лосинной фабрикѣ . . . . .	2,460	4,000
— Павловскомъ . . . . .	3,000	4,800

Казенные магазины, находящіеся въ Москвѣ, состоятъ изъ трехъ каменныхъ, крытыхъ желѣзомъ, зданій и находятся внутри города; въ Серпуховѣ магазинъ деревянный на каменномъ фундаментѣ, крытъ тесомъ, за чертою города; въ Клину деревянный, крытый тесомъ магазинъ на городской площади, а рогоженный балаганъ—за чертою города. Въ селеніи казенной Лосинной фабрики—деревянный, крытый тесомъ; принадлежащій Павловской фабрикѣ амбаръ деревянный, крытый тесомъ. Всѣ означенныя зданія устроены въ безопасныхъ отъ воды и огня мѣстахъ.

Снабженіе всѣхъ вообще магазиновъ хлѣбомъ совершается чрезъ поставку онаго съ торговъ, производящихся каждый годъ, въ Московской провіантской комисіи и въ Рязанской казенной палатѣ, дворянами; для поставки на тамошнія пристани, и подрядчиками прямо въ магазины; въ случаѣ же неуспѣшности торговъ, провіантъ заготавливается чиновниками провіантскаго вѣдомства, по назначенію Московской Провіантской Комисіи, и доставляется во всѣ магазины сухимъ путемъ, исключая магазиновъ: Московскаго, Серпуховскаго, Коломенскаго и Бронницкаго, куда провіантъ ставится посредствомъ водянаго сплава; поставка провіанта, сплавомъ или сухимъ путемъ, производится подрядчиками, если торги состоялись, или провіантскими чиновниками, коимъ поручается отъ комисіи заготовленіе.

Цѣнность перевозки сухимъ путемъ по хорошей дорогѣ, обходится отъ 10 до 12 коп. серебромъ съ пуда, а во время распутицы и въ рабочую пору отъ 13 до 12 коп. сер. на сто верстѣ. Сплавъ хлѣба отъ пристаней, гдѣ сосредоточиваются большіе завасы онаго, для продажи промышленникамъ и на казенныя надобности, обходится съ куля муки и четверти крупъ: съ Тульскихъ пристаней до Серпухова по 35 коп. сер. до Коломны по 45 коп. до Бронницъ по 55 коп. до Москвы по 65 коп.; съ Рязанскихъ пристаней до Коломны по 65 коп. до Серпухова по 65 коп. до Бронницъ по 68 коп. и до Москвы 57 коп.; съ Орловскихъ пристаней до Серпухова по 50 коп., до Коломны по 60 коп., до Бронницъ по 70 коп. и до Москвы по 85 коп.; съ Тамбовскихъ пристаней до Коломны по 65 коп., до Серпухова по 75 коп. до Бронницъ по 78 коп. и до Москвы по 85 коп. и Четверть овса до Москвы, со всѣхъ означенныхъ пристаней, отъ 43 до 57 коп. сереб. Впрочемъ, цѣны сіи въ точности опредѣлить нельзя, ибо возвышеніе, или пониженіе оныхъ зависитъ отъ количества заврощан-

наго хлѣба отъ большей, или меньшей надобности въ транспортныхъ судахъ и отъ сроковъ поставки; при томъ же, самое заготовленіе не всегда производится въ однихъ вышеозначенныхъ пунктахъ, но зависигъ отъ произвола подрядчиковъ и соображеній провіантскихъ чиновниковъ, коимъ поручается заготовленіе.

*Примѣч.* Въ этихъ цѣнахъ заключается и расходъ на перевозку отъ пристаней означенныхъ городовъ до магазиновъ, и на укладку въ оныхъ въ ярусы, съ куля муки, четверти крупъ и овса отъ 10 до 14 копѣекъ.

### III. ПО ПРЕДМЕТАМЪ КОММИССАРИАТСКАГО ДЕПАРТАМЕНТА.

Для комиссаріатскаго довольствія войскъ, Московская губернія представляетъ весьма хорошіе способы; въ ней находятся двѣ казенныя фабрики: Павловская суконная, въ Звенигородскомъ уѣздѣ, и Лосинная съ кожевеннымъ заводомъ—въ Богородскомъ; кромѣ того, въ губерніи вмѣются 13 фабрикъ, выдѣлывающихъ исключительно армейскія сукна; въ нихъ: 650 ст. 313 машинъ и 2,280 человекъ рабочихъ; 5 фабрикъ, на которыхъ выдѣлываются сукна гвардейскія и армейскія; въ нихъ: 440 стан., 309 машинъ и 2,500 рабочихъ; наконецъ 5 фабрикъ, выдѣлывающихъ сукна для арміи и для Кяхты; въ нихъ 450 ст., около 300 маш. и до 2,400 рабочихъ; примѣрная сумма выдѣлки можетъ быть изображена слѣдующими цифрами; на первыхъ до 650,000 руб. сер. на вторыхъ до 860,000 руб. сер., и на третьихъ до 840,000 руб. серебромъ.

Есть также въ губерніи полотняныя фабрики, но ихъ не много: въ Сергіевскомъ посадѣ 3, на которыхъ ткуть полотна, примѣрно на 4,800 руб. сер. Двѣ пуговичныя фабрики, на которыхъ приготовляются пуговицы для войскъ, а также и партикулярныя, на сумму 25,000 руб. серебромъ, ежегодно. Есть также много химическихъ, красильныхъ, мыловаренныхъ и другихъ заводовъ, такъ что, матерьялы для казенныхъ фабрикъ закупаются, по большей части, въ Москвѣ. Наибольшее число суконныхъ фабрикъ находится въ Москвѣ и въ уѣздахъ: Подольскомъ и Рузскомъ.

Войска, расположенныя въ Московской губерніи, получаютъ комиссаріатское довольствіе отъ Московской комиссаріатской комиссіи, которая, кромѣ того, довольствуетъ и войска, расположенныя въ губерніяхъ: Тверской, Владимірской, Нижегородской, Рязанской и Тульской. Московская комиссаріатская комиссія, довольствуя помянутыя войска срочными вещами и жалованьемъ, сохраняетъ еще въ неприкосновенномъ запасѣ вещи: а) для дѣйствующихъ войскъ, на случай

поступленія въ полки, уволенныхъ въ отпуска, по числу убавленныхъ людей, по 400 человекъ на каждый пѣхотный полкъ, 6-го пѣхотнаго корпуса, и по 80 человекъ на каждый кавалерійскій полкъ 6 и 7 легкихъ кавалерійскихъ дивизій. б) Для резервныхъ, на случай полного формированія 5 баталіоновъ 6-го пѣхотнаго корпуса и для 40 человекъ, на каждую резервную батарею 6-й пѣхотной артиллерійской дивизіи. в) Для запасныхъ войскъ, на случай формирования: 1) гвардейскихъ: полубаталіоновъ 1 и 2-й пѣхотныхъ дивизій; эскадроновъ кирасирской и 1 легкой кавалерійскихъ дивизій и для полубатарей 1 и 2-й артиллерійскихъ бригадъ; 2) на сформированіе: а) въ кадреномъ составѣ 5 баталіоновъ 1 и 2-й Гренадерскихъ дивизій; 6 баталіоновъ 2, 3, 4, 5, 7, 8 и 18-й, пѣхотныхъ дивизій; полубатарей 1 и 2-й Гренадерской, артиллерійской бригады и 2, 3, 4, 5, 6, 10, 13, 14, 15 и 18-й пѣшихъ артиллерійскихъ бригадъ; полуэскадроновъ: 1, 2, 3, 6 и 7-й легкихъ Кавалерійскихъ дивизій и полубатарей 1, 2, 3, 6 и 7-й Конво-артиллерійскихъ бригадъ,—и 3) на окончательное укомплектованіе всѣхъ запасныхъ войскъ Гренадерскаго корпуса; шестыхъ баталіоновъ 1, 2, 3 и 6-го пѣхотныхъ корпусовъ; запасныхъ батарей 1, 2, 3, 4, 5 и 6-й пѣш. ар. див.; для эскад. 4 и 6-й Легк. кавал. дивизій и для всѣхъ конныхъ батарей, какъ легкихъ кавалерійскихъ дивизій, такъ и 3 резервныхъ кавалерійскихъ корпусовъ.

Кромѣ того, въ запасѣ Московской комиссаріатской комисіи имѣется лагерь на 24 баталіона армейской пѣхоты.

Сукна получаетъ Московская комиссаріатская коммисія съ Павловской, суконной фабрики и по подрядамъ; полотно фламскія, холстъ, ревендукъ и каразею тоже по подрядамъ; лосинныя вещи съ Лосинной казенной фабрики; кожевенныя—съ кожевеннаго завода, а также и по подрядамъ; металлическія вещи прежде получались по подрядамъ у частныхъ лицъ, но съ 1850 года получаютъ по подрядамъ на оружейныхъ заводахъ и, въ случаѣ если бы послѣдніе не приняли подряда,—у частныхъ лицъ, но подобнаго случая не представлялось.

Подряды на сукна и прочія вещи, необходимыя для комиссаріатской комисіи производятся, по большей части, въ Москвѣ, въ февралѣ и мартѣ мѣсяцахъ.

Суровыя сукна для Павловской фабрики подряжаются особымъ комитетомъ, для снабженія войскъ сукнами, находящимся въ Москвѣ.

Что касается до перевозки суконъ въ комиссію, то она производится на счетъ подрядчиковъ, а съ казенной фабрики—на счетъ сей послѣдней.

## ОБЗОРЪ ВОЕННЫХЪ СОБЫТІЙ, ПРОИСХОДИВШИХЪ ВЪ ПРЕДѢЛАХЪ МОСКОВСКОЙ ГУБЕРНІИ.

При нашествіи Татаръ, Москва, бывшая въ то время незначительнымъ городомъ, потерпѣла раззореніе на равнѣ съ прочими Русскими городами.

Въ послѣдствіи, сдѣлавшись столицею Государства, богатымъ и важнымъ, въ политическомъ отношеніи, городомъ, Москва была постояннымъ предметомъ враждебныхъ дѣйствій и князей Литовскихъ и Татаръ. Во второй половинѣ XIV вѣка, Ольгердъ два раза появлялся въ предѣлахъ нынѣшней Московской губерніи; первый разъ разбилъ онъ Минина, воеводу Дмягрія Донскаго, близъ Тростенскаго (Ануфриевскаго,) озера, осадилъ Москву, выжегъ ея окрестности, но не сдѣлавъ приступа къ каменнымъ стѣнамъ Московскимъ, ушелъ назадъ. Во второй разъ, Ольгердъ направился къ Волоколамску, тщетно бился три дня передъ городомъ и, не взявъ его, подступилъ къ Москвѣ, но опять удалился, не рѣшившись на приступъ.

Страшнѣе были для Москвы набѣги Татаръ, довольно часто повторявшіеся послѣ Куликовской битвы. Въ 1382 г. Тохтамышъ, взявъ Серпуховъ, подступилъ къ Москвѣ, три дня осаждалъ ее безуспѣшно и, наконецъ, обманомъ, вошелъ въ городъ и сжегъ его.

Въ концѣ XIV-го столѣтія Тамерланъ, доходилъ до Оки, но вернулся назадъ, не вступивъ въ бой съ войскомъ, выведеннымъ противъ него къ Коломнѣ, сыномъ Донскаго, Василиемъ Дмитриевичемъ.

Въ княженіе сего послѣдняго, въ 1408 году, Эдигей, подъ предлогомъ что намѣренъ воевать Литву, собралъ значительную рать и неожиданно бросился съ нею на Москву. Тогда великій князь выѣхалъ въ Кострому, собирать войско, а въ Москвѣ остался Владиміръ Андреевичъ храбрый, герой Куликовской битвы. Для безопасности города, Владиміръ приказалъ сжечь посады, чтобы лишять Татаръ возможности дѣлать приметь къ стѣнамъ. Эдигей, перейдя Оку, направилъ за великимъ княземъ 30,000 Татаръ, съ главными же силами двинулся къ Москвѣ, куда приказывалъ явиться и князю Тверскому. Въ то же время, Татары опустошали Дмитровъ и Серпуховъ, а Эдигей угрожалъ Москвѣ приступомъ, или долговременною

осадой, но скоро былъ отозванъ ханомъ, для защиты собственныхъ владѣній. Изъ числа послѣднихъ Татарскихъ набѣговъ замѣчательны набѣги Девлетъ-Гирея и набѣгъ Казы-Гирея. Въ 1571 году, Русскіе воеводы ждали перваго на Окѣ; но онъ обошелъ рѣку и явился почти внезапно подъ стѣнами Москвы, куда однако, накануне, подошла главная Русская рать, отъ Оки. Для встрѣчи непріятеля, воеводы наши поставили войска въ предмѣстьяхъ. Ханъ не атаковалъ ихъ, но зажегъ предмѣстія; тогда войско и народъ, бросились изъ предмѣстій къ Кремлю, и успѣли завалить крѣпостныя ворота; пламя предмѣстій раздѣлило непріятелей. Девлетъ Гирей не рѣшился атаковать Москвы и, на другой день, удалился отъ столицы. Въ слѣдующемъ году, онъ опять явился на берегахъ Оки; войско наше стояло за деревянными укрѣпленіями на лѣвомъ берегу. Занявъ это войско перестрѣлкою, Девлетъ Гирей направился къ Москвѣ и перешелъ рѣку гораздо выше. Тогда воевода Воротынской, оставивъ берега Оки, бросился вслѣдъ за Гиреемъ и настигъ его при с. Молодахъ. Близъ рѣкъ Рожая и Лопасни произошла кровопролитная сѣча. Воротынской воспользовался мѣстностью, провелъ скрытно, узкою долиною, часть своей дружины и ударилъ въ тылъ Татаръ; это движеніе рѣшило участь боя: 120,000 Татаръ Девлетъ Гирея были разсѣяны. Довольно возвышенные холмы, простирающіеся между Пахрой и Рожаемъ, и до нынѣ свидѣтельствуютъ объ огромномъ числѣ погибшихъ въ этой битвѣ.

Послѣдній набѣгъ Татаръ произошелъ въ царствованіе Феодора Іоанновича, въ 1591 г. Главныя военныя силы Феодора были тогда въ Новгородѣ и Псковѣ; на Оку же выслана была обыкновенная, береговая рать, для наблюденія за переправами; передовые посты этой рати находились въ Калугѣ, Тулѣ и Рязани.

Ханъ Крымской, желая воспользоваться удаленіемъ главныхъ силъ, хотѣлъ ударить на Москву, внезапно и, назначивъ посольство къ Феодору Іоанновичу, для заключенія союза, съ множествомъ Татаръ устремился къ столицѣ, обходя крѣпости и, противъ обыкновенія, запретивъ своимъ разсыпаться для грабежа.

Вѣсть о набѣгѣ получена была въ Москвѣ поздно. Какъ надѣялись собрать на Окѣ, для встрѣчи Татаръ, всю береговую рать, то воеводамъ приказано было спѣшить прямо къ Москвѣ. Распоряженія же для встрѣчи Татаръ, подъ стѣнами столицы, были слѣдующія: Москву объявили въ осадѣ и ввѣрили каждую часть ее особому воеводѣ; предмѣстье, за Москвой-рѣкой, укрѣпили деревянными стѣнами; укрѣпили также монастыри: Даниловской, Симоновъ и Ново-

Спасской. Станъ войску назначали въ двухъ верстахъ отъ Москвы, между Калужскою и Тульскою дорогами, гдѣ устроили досчатый, подвижной городокъ, такъ что все войско было уже собрано и готово къ битвѣ, когда Казы-Гирей подошелъ къ с. Коломенскому. Дойдя до Поклонной горы, ханъ послалъ впередъ своихъ царевичей, самъ же, оставаясь съ надежнѣйшею дружиною на мѣстѣ, наблюдалъ за ходомъ битвы. Со стороны Русскихъ, въ дѣло вступило тоже не болѣе половины войска; остальная, лучшая часть находилась съ главными воеводами въ городкѣ, ожидая для нападенія минуты болѣе рѣшительной. Битва продолжалась цѣлый день, но побѣда не увѣнчала ни той, ни другой стороны; обѣ имѣли еще войска свѣжія, но прекратили бой, съ наступленіемъ ночи. Русскіе остались въ своемъ городкѣ, продолжая пальбу до разсвѣта, чтобы болѣе устрашить непріятели. Казы-Гирей перешелъ къ с. Воробьеву и намѣренъ былъ, на другой день, произвести вторичное нападеніе; но Русскіе увѣряли Татаръ что главное войско пришло отъ Новгорода, что пальба производится въ знакъ радости и что, съ разсвѣтомъ, Русское войско нападетъ на Татаръ. На основаніи этихъ показаній, ханъ поднялъ станъ, за часъ до разсвѣта и, оставивъ обозы, бѣжалъ такъ поспѣшно, что къ ночи достигъ береговъ Оки. Главные воеводы не гнались за нимъ далѣе Серпухова; остатки войска его были разбиты на голову, близъ Тулы. Это былъ послѣдній Татарскій набѣгъ.

Въ половинѣ XVII вѣка, шайки Русскихъ мятежниковъ, въ соединеніи съ отрядами польскихъ войскъ и казаковъ, свирѣпствовали, не только въ предѣлахъ Московской губерніи, но и во всей Россіи, доколѣ она не была избавлена отъ бѣдствій, единодушнымъ возстаніемъ народа, подъ главнымъ предводительствомъ князя Пожарскаго съ гражданиномъ Мининомъ, и князя Трубецкаго. Мятежи начались въ землѣ Сѣверской.

Первая шайка мятежниковъ, собранная княземъ Шаховскимъ, подъ начальствомъ Болотникова, къ которому присталъ и Ляпуновъ, взявъ Коломну, явилась въ 1606 году, въ предѣлахъ Московской губерніи. Мужественно встрѣтилъ Болотникова Скопинъ Шуйскій, на берегахъ Пахры; но главные воеводы царя Василія Шуйскаго, бѣжали отъ с. Троицкаго. Мятежники дошли до с. Коломенскаго, гдѣ и укрѣпились. Царь собралъ войско къ Серпуховской заставѣ; Скопинъ Шуйскій, второй разъ, разбилъ Болотникова, который бѣжалъ къ Серпухову и, въ послѣдствіи, былъ взятъ, въ Тулѣ. Черезъ годъ, когда Калуга и Тула были уже очищены отъ мятежниковъ, явился Ажедмитрій и вскорѣ сталъ въ с. Тушинѣ, за 15 верстъ отъ

Москвы, съ Польскими отрядами и приставшими къ нему Русскими. Царь, для защиты столицы, вывелъ войско на Ходынку и Прѣсно. Обѣ стороны оставались 18 мѣсяцевъ (съ іюня 1608 по январь 1610 г.) одна противъ другой, ограничиваясь нѣсколькими не важными стычками. Въ Тушино явился отважный Сапѣга, съ 7,000 чел., но скоро оставилъ станъ Лжедмитрія, для осады Сергіевской Лавры. Разбивъ на пути воеводу Рамодановскаго, у с. Рахманова, онъ подошелъ къ Лаврѣ 23 сентября; къ нему прибылъ также и Лисовской съ 30,000 чел. войска. Они стали передъ монастыремъ на полѣ Клементьевскомъ, обложили Лавру, ввѣренную защитѣ воеводъ Долгорукова и Голохвастова, и прервали всѣ сообщенія монастыря, а вмѣстѣ съ тѣмъ и сообщенія Москвы, съ сѣверными городами, откуда столица ожидала къ себѣ подкрѣпленій. 30 Сентября, Сапѣга занялъ высоты, окружающія монастырь (Воклушу, Терентьевскую, Круглую и Красную), выкопалъ ровъ отъ Келарскаго пруда, до глинянаго оврага, насыпалъ валъ, устроилъ батареи и, въ продолженіи 6 недѣль, громилъ стѣны обители. Замѣчательная осада эта продолжалась 16 мѣсяцевъ. Выгодное положеніе монастыря, крѣпость стѣнъ, а еще болѣе рѣшимость защитниковъ Лавры спасли ее отъ предприимчиваго Сапѣги. Приступы и вылазки отличались одинаковою смѣлостью; 60 орудій Сапѣги стрѣляли по стѣнамъ и не могли разрушить ихъ. Тогда, въ станѣ осаждавшихъ, рѣшено было взорвать угольную башню монастыря; но какъ ни скрытно ведены были подкопы, защитники Лавры узнали о нихъ и, съ своей стороны, стали дѣлать *слухи*, чтобы опредѣлить мѣсто подкоповъ и уничтожить ихъ, чего и достигли, при кровопролитной вылазкѣ, направленной къ мельницѣ, гдѣ начинались подкопы. Въ Лаврѣ, въ продолженіе зимней осады оказался большой недостатокъ дровъ, въ то же время появилась цыгана, поразившая болѣе 3,000 челов., не считая женщинъ и дѣтей. Не смотря на всѣ лишенія, бѣдствія и на весьма малую помощь изъ Москвы, воины-монахи и земледѣльцы отражали приступы, дѣлали вылазки и удержались до прибытія Скопина Шуйскаго.

Посланный царемъ въ Новгородъ, для заключенія союза съ Шведами, Скопинъ велъ уже къ предѣламъ Московскимъ дружину Делагарди, вмѣстѣ съ Русскою, собранною въ Новѣгородѣ и другихъ городахъ; два раза разбилъ Сапѣгу, вышедшаго къ нему на встрѣчу: въ первый разъ у Колязина и второй—при Александровской слободѣ. Ожидая прибытія новыхъ дружинъ, Скопинъ укрѣпился въ этой слободѣ и послалъ въ Лавру 500 ратниковъ, подъ начальствомъ Валуева. Сапѣга, видя возрастающую силу Скопина и не надѣясь болѣе взять

Лавры, снялъ осаду 12 января 1610 года, удалился къ Дмитрову, и тамъ былъ разбитъ передовымъ отрядомъ Скопина; потомъ, тѣснимый побѣдителемъ, продолжалъ отступать, сначала къ Клину и потомъ къ Калугѣ.

Между тѣмъ, Польскій король Сигизмундъ осадилъ Смоленскъ; Лжедмитрій боясь и Сигизмунда, и царскаго войска, и приближенія Скопина бѣжалъ изъ Тушина. Станъ его разсѣялся, потерявъ подъ Волоколамскомъ гетмана Рожинскаго, въ стычкѣ съ Валуевымъ, отряженнымъ туда Скопинымъ. Такимъ образомъ, Скопинъ успѣлъ, въ 9 мѣсяцевъ, очистить всю сѣверную часть Россіи и предѣлы собственно Московскіе отъ враговъ, и готовился, съ значительнымъ войскомъ, выступить противу Сигизмунда, но внезапно умеръ въ Москвѣ. Соединенныя силы Русскихъ и Шведовъ, подъ начальствомъ воеводъ, князя Дмитрія Шуйскаго и генерала Делагарди, были разбиты Жолкевскимъ, близъ с. Клушина, въ окрестностяхъ Царева-Займища. Московскій, престоль предложили сыну Сигизмунда, Владиславу. Гетманъ Жолкевской явился въ Москву, ввелъ въ нее, ночью, однако съ согласія главныхъ бояръ, Польскую дружину и занялъ все укрѣпленія Кремля, Китая и Бѣлаго города. Но, въ то же время, Ляпуновъ, князь Трубецкой, атаманы: Заруцкой, Просовецкой и другіе вожди возставшихъ городовъ приближались съ разныхъ сторонъ, для освобожденія Москвы. Кровопрлитная битва въ стѣнахъ ее, гдѣ отличился мужествомъ князь Дмитрій Михайловичъ Пожарской (\*), и жестокой пожаръ, ускорили приближеніе воеводъ, которые, соединясь у монастыря Угрѣшинскаго, къ концу марта 1611 года, обложили Кремль и Китай городъ. Ляпуновъ сталъ на Яузѣ, Трубецкой и Заруцкой противъ Воронцова поля; Ярославское и Костромское ополченія у Покровскихъ воротъ; князь Литвиновъ-Мосальской, пришедшій изъ Владиміра,—у Тверскихъ воротъ; Измайловъ, тоже изъ Владиміра—у Стрѣтенскихъ; все ополченіе составляло около 100,000 человѣкъ. Хотя въ Кремлѣ и Китай городѣ было не болѣе 7,000 Поляковъ, подъ начальствомъ Гонсѣвскаго и Струся, но несогласія въ станѣ Русскихъ были причиною продолжительной защиты Поляковъ; наконецъ, осаждающіе избрали трехъ главныхъ воеводъ: Ляпунова, князя Трубецкова и Заруцкаго, не принявъ услугъ, предложенныхъ Сапѣгою, который, послѣ двухъ неудачныхъ нападеній на станъ Русской, отъ Лужниковъ и отъ Тверскихъ воротъ, удалился къ

(\*) Держась долго между Стрѣтенкою и Мясницкою и отбиваясь отъ нападенія Поляковъ, въ день пожара, онъ былъ израненъ и отвезенъ въ Сергіевскую Лавру.



Александровской слободѣ, гдѣ жегъ и грабилъ окрестности. 22-го Мая, Русскіе рѣшились на общій приступъ Китая города; съ разсвѣтомъ, устремились они со всѣхъ сторонъ къ стѣнамъ, очистили весь Бѣлый городъ, взяли укрѣпленія на Козьемъ болотѣ, двѣ башни: Никитскую и Александровскую, Тресвятскіе ворота, бывшіе у Каменнаго моста, Чертольскіе, бывшіе близъ Зачатейскаго монастыря, и Арбатскіе; устроили укрѣпленіе за Москвой-рѣкой (\*) и тѣмъ прервали сообщеніе Гонсѣвскаго съ Сигизмундомъ, который, осаждая Смоленскъ, не подкрѣплялъ своего гетмана. Смерть Ляпунова, прибытіе Сапѣги въ Кремль съ запасами и появленіе, отряженнаго Сигизмундомъ къ Москвѣ, гетмана Хоткевича, который сталъ въ Красномъ селѣ, противу Трубецкаго, остановили на время успѣхи Русскихъ. Осада Китая города продолжалась, но какъ осажденные, такъ и осаждающіе терпѣли большой недостатокъ въ продовольствіи и снарядахъ; Троицкая Лавра снабжала тѣмъ и другимъ Трубецкаго, а Хоткевичъ удалился къ Волоколамску, чтобы собрать жизненные припасы и передать ихъ въ Китай городъ.

Мѣжду тѣмъ, князь Пожарской, съ Нижегородскимъ ополченіемъ, находился уже въ Ярославлѣ, откуда, соединясь съ ополченіями другихъ городовъ, пришелъ къ Москвѣ 20 августа и сталъ у Арбатскихъ воротъ. На другой день, Хоткевичъ съ большимъ обозомъ также подошелъ къ Москвѣ. Князь Пожарской встрѣтилъ его у Новодѣвичьяго монастыря и, послѣ кровопролитной битвы, заставилъ отступитъ. Хоткевичъ, желая непременно проникнуть въ Кремль, явился съ другой стороны, отъ р. Сѣтуни, и направился, правымъ берегомъ Москвы-рѣки, гдѣ былъ встрѣченъ, перешедшимъ туда, Трубецкимъ; битва произошла у Донскаго монастыря; Келарь Троицкой Лавры, Авраамій Палицынъ, прибывшій къ Москвѣ съ Пожарскимъ, рассказываетъ, что Трубецкой занялъ частью казаковъ острогъ, построенный у церкви Климента, близъ Пятницкой улицы, остальныхъ казаковъ и стрѣльцовъ помѣстилъ во рву, съ прочими же дружинами встрѣтилъ Хоткевича впереди рва. Стремительное нападеніе Поляковъ смяло дружину Русскую; стрѣльцы и казаки также оставили занимаемые ими посты; Хоткевичъ овладѣлъ острогомъ и свезъ туда весь свой обозъ. Казаки уже готовы были оставить Трубецкаго и удалиться изъ стана, но, убѣжденные Палицынымъ, возвратились, снова завладѣли острогомъ и большею частью Польскаго обоза. Этотъ, неожиданный и смѣлый натискъ казаковъ, рѣшилъ дѣло въ пользу

(\*) Въ первой битвѣ, 6-го апрѣля, Русскіе заняли правые берега Москвы-рѣки и Неглинной.

осаждавшихъ; Хоткевичъ удаллся къ с. Боробьеву, а часть его отряда пробилась въ Кремль. Недостатокъ единодушія въ нашемъ войскѣ, не смотря на дѣятельность Авраамія Палицына, мѣшала рѣшительнымъ успѣхамъ Русскихъ; казаки второй разъ хотѣли удалиться, но дары Троицкой Лавры и обѣщаніе хорошей награды остановили ихъ; между тѣмъ, осажденные болѣе и болѣе ощущали недостатокъ въ сѣстныхъ припасахъ; они уже начали употреблять въ пищу лошадиное мясо, собакъ и даже трупы товарищей, но не сдавались, ожидая скорой помощи отъ Сигизмунда. Въ концѣ октября, Трубецкой и Пожарской овладѣли стѣнами Китая города, а вскорѣ сдѣлся и полковникъ Струсь, защищавшій Кремль, куда вступили Пожарскій и Трубецкой. Сигизмундъ, спѣшившій съ войскомъ и Владиславомъ къ Москвѣ, получилъ подъ Вязмою извѣстіе о сдачѣ столицы, и отступилъ, послѣ неудачныхъ попытокъ овладѣть Вязмою и Волоколамскомъ. Въ царствованіе Михаила Ѳеодоровича, Польскія войска снова явились въ Россіи, подъ предводительствомъ Владислава, требовавшего себѣ корону. Поляки остановились передъ Можайскомъ, воевода котораго, бояринъ Лыковъ, держался крѣпко и принудилъ непріятеля остаться въ окрестностяхъ Вязмы до зимы. Напрасно ожидая сдачи Можайска, Владиславъ пытался овладѣть Борисовымъ (\*) чтобы открыть путь къ Москвѣ, но эта попытка не удалась. Споры главнаго гетмана Хоткевича съ комиссарами, неудачи, трудности зимняго похода и недостатокъ жалованья возбудили ропотъ въ Польскомъ войскѣ, большая часть котораго оставила Владислава. Подъ знаменами короля было уже не болѣе 1,000 человекъ регулярнаго войска и нѣсколько сотенъ Лисовчиковъ, какъ гетманъ Сагайдачный привелъ къ нему до 20,000 Запорожцевъ. Съ свѣжими силами Владиславъ кинулся къ Москвѣ и, послѣ неудачнаго приступа, 1 октября отошелъ къ Троицкой Лаврѣ, гдѣ хотѣлъ провести остатокъ зимы, но скоро принужденъ былъ отказаться отъ неумѣренныхъ требованій, предложенныхъ имъ передъ приступомъ къ Москвѣ, и заключилъ въ д. Деулинѣ, близъ Троицкой Лавры, перемиріе на 14 лѣтъ.

Послѣ того, въ продолженіи почти 200 лѣтъ, при постепенномъ распространеніи предѣловъ Россіи, центральная часть Государства болѣе и болѣе обезпечивалась отъ вторженія внѣшнихъ враговъ. Последнія военныя событія, происходившія въ предѣлахъ Московской губернии и относящіяся къ отечественной войнѣ 1812 года, были:

(\*) Нынѣ Борисъ-городокъ, между Можайскомъ и Вереєю.

знаменитое Бородинское сраженіе, потомъ занятіе Французами Моск-  
вы, неудачная попытка ихъ отступать отъ старой Калужской доро-  
гѣ и, наконецъ, переходъ на разоренную Смоленскую дорогу, кото-  
рою они и вышли изъ предѣловъ Московской губерніи.

**К о н е ц ъ .**

ТАБЛИЦА ПРОСТРАНСТВА.

К а к и х ъ у ѣ з д о в ъ.	Подъ строеніями.		Полей.		Луговъ.		Выгону и дорогъ.		Кустарнику.		Л ѣ с у.				Б о л о т а.		В о д ы.		И т о г о.		В с е г о.				
	Десят.	Саж.	Десят.	Саж.	Десят.	Саж.	Десят.	Саж.	Десят.	Саж.	Строеваго.		Дровянаго.		Десят.	Саж.	Десят.	Саж.	Десят.	Саж.	Десят.	Саж.	Версты.	Дес.	Саж.
											Десят.	Саж.	Десят.	Саж.											
Московского . . . . .	7,396	1,200	—	—	—	—	—	—	—	—	—	—	—	—	—	—	—	—	—	7,396	1,200	71	—	1,600	
—	4,310	2,350	84,545	1,156	44,361	519	7,640	353	29,789	2,042	44,348	272	24,442	2,129	2,572	1,733	3,033	1,571	245,045	125	2,352	45	125		
Клинскаго . . . . .	666	—	—	—	—	—	—	—	—	—	—	—	—	—	—	—	—	—	666	—	6	41	—		
—	6,152	950	94,563	2,285	42,478	1,306	5,594	540	17,606	1,005	128,662	22	22,250	1,590	726	714	1,981	2,226	320,016	1,038	3,072	16	1,038		
Дмитровскаго . . . . .	940	1,200	—	—	—	—	—	—	—	—	—	—	—	—	—	—	—	—	940	1,200	9	3	—		
—	5,549	290	90,475	497	30,421	1,632	3,623	940	29,824	1,147	66,257	963	76,976	730	1,192	2,343	1,140	611	304,460	1,953	2,922	85	1,953		
Богородскаго . . . . .	380	—	—	—	—	—	—	—	—	—	—	—	—	—	—	—	—	—	380	—	3	67	1,200		
—	6,958	606	45,051	250	29,669	1,040	18,781	2,031	22,521	1,335	94,110	2,065	88,530	1,081	9,821	416	2,623	2,202	318,068	1,426	3,053	47	1,826		
Бронницкаго . . . . .	908	—	—	—	—	—	—	—	—	—	—	—	—	—	—	—	—	—	908	—	8	74	1,600		
—	3,817	73	88,556	1,984	51,506	1,342	8,300	1,533	11,114	927	27,070	239	21,913	2,073	4,458	2,340	2,055	2,271	218,794	782	2,100	44	782		
Коломенскаго . . . . .	579	—	—	—	—	—	—	—	—	—	—	—	—	—	—	—	—	—	579	—	5	58	400		
—	3,912	40	119,971	28	18,068	2,192	5,093	1,134	14,210	2,051	8,991	332	18,358	1,532	5	2,300	2,460	1,900	191,072	1,909	1,834	31	309		
Серпуховскаго . . . . .	896	—	—	—	—	—	—	—	—	—	—	—	—	—	—	—	—	—	896	—	8	62	1,600		
—	4,529	—	97,581	400	17,308	2,100	12,985	1,000	21,521	1,900	25,144	1,500	48,763	902	20	2,000	1,703	1,361	229,558	1,563	2,203	79	1,163		
Подольскаго . . . . .	597	—	—	—	—	—	—	—	—	—	—	—	—	—	—	—	—	—	597	—	5	76	400		
—	2,483	1,999	113,846	1,131	38,845	549	8,341	2,028	15,215	2,202	10,487	2,322	32,367	1,691	123	412	1,464	1,912	223,176	2,246	2,142	51	2,246		
Верейскаго . . . . .	619	—	—	—	—	—	—	—	—	—	—	—	—	—	—	—	—	—	619	—	5	98	400		
—	4,669	200	60,291	2,099	27,592	300	7,083	950	14,550	287	19,467	2,200	37,174	1,674	311	280	614	1,193	171,754	1,983	1,648	88	383		
Можайскаго . . . . .	542	—	—	—	—	—	—	—	—	—	—	—	—	—	—	—	—	—	542	—	5	21	400		
—	4,574	1,700	84,374	1,228	27,366	700	4,830	500	14,027	2,100	11,503	1,335	20,156	2,065	455	—	1,052	2,097	168,341	2,125	1,616	8	1,325		
Волоколамскаго . . . . .	275	—	—	—	—	—	—	—	—	—	—	—	—	—	—	—	—	—	275	—	2	66	1,600		
—	4,197	1,200	138,238	1,616	27,043	100	2,418	1,800	8,040	156	19,180	607	20,061	1,393	431	100	1,137	710	220,748	482	2,119	19	82		
Рузскаго . . . . .	570	—	—	—	—	—	—	—	—	—	—	—	—	—	—	—	—	—	570	—	5	49	400		
—	4,039	500	115,819	423	19,151	1,100	3,177	1,100	14,611	1,625	19,400	2,182	26,600	1,818	297	2,000	1,692	1,460	204,791	208	1,965	103	1,408		
Звенигородскаго . . . . .	483	1,200	—	—	—	—	—	—	—	—	—	—	—	—	—	—	—	—	483	1,200	4	66	2,000		
—	4,551	1,850	79,266	807	30,884	580	3,009	210	18,395	120	39,037	1,473	28,697	85	1,654	100	1,559	2,120	207,055	145	1,987	75	2,145		
И т о г о . . . . .	74,597	958	1,212,581	1,904	404,697	1,460	90,879	2,119	230,430	97	513,662	1,112	466,294	1,963	22,071	338	22,522	34	3,037,737	385	29,162	28	1,985		



Т А Б Л И Ц А

взаимныхъ разстояній городовъ, въ верстахъ.

											Москва.	
										Подольскъ.	35 <sup>1</sup> / <sub>2</sub>	
									Серпуховъ.	55 <sup>3</sup> / <sub>4</sub>	91 <sup>1</sup> / <sub>4</sub>	
								Бронницы.	103 <sup>3</sup> / <sub>4</sub>	48	54	
							Коломна.	47	95 <sup>1</sup> / <sub>4</sub>	95	101	
						Богородскъ.	112	64	141	95 <sup>1</sup> / <sub>4</sub>	49 <sup>3</sup> / <sub>4</sub>	
					Дмитровъ.	92	166	119	156 <sup>1</sup> / <sub>4</sub>	100 <sup>1</sup> / <sub>2</sub>	65	
				Клинъ.	52 <sup>1</sup> / <sub>2</sub>	130 <sup>3</sup> / <sub>4</sub> На Москву.	182	135	172 <sup>1</sup> / <sub>4</sub>	116 <sup>1</sup> / <sub>2</sub>	81	
			Волоколамскъ.	55	107 <sup>1</sup> / <sub>2</sub>	160 <sup>1</sup> / <sub>4</sub>	211 <sup>1</sup> / <sub>2</sub>	164 <sup>1</sup> / <sub>2</sub>	201 <sup>3</sup> / <sub>4</sub>	146	110 <sup>1</sup> / <sub>2</sub>	
		Можайскъ.	60	115 На Волоколамскъ.	167 <sup>1</sup> / <sub>2</sub>	153	104 <sup>1</sup> / <sub>4</sub>	157 <sup>1</sup> / <sub>4</sub>	191	135 <sup>1</sup> / <sub>4</sub>	103 <sup>1</sup> / <sub>4</sub>	
	Руза.	23	48	93 <sup>1</sup> / <sub>4</sub> На Воскресенскъ	147 <sup>3</sup> / <sub>4</sub>	144 <sup>1</sup> / <sub>2</sub>	195 <sup>3</sup> / <sub>4</sub>	148 <sup>3</sup> / <sub>4</sub>	168	112 <sup>1</sup> / <sub>4</sub>	93 <sup>3</sup> / <sub>4</sub>	
	Звенигородъ.	44 <sup>3</sup> / <sub>4</sub>	67 <sup>3</sup> / <sub>4</sub>	78 <sup>1</sup> / <sub>4</sub>	72 <sup>1</sup> / <sub>2</sub>	125	99 <sup>3</sup> / <sub>4</sub>	157	104	123 <sup>1</sup> / <sub>4</sub>	67 <sup>1</sup> / <sub>2</sub>	50
Верея.	66	43	20	80	133	185 <sup>1</sup> / <sub>2</sub>	153 <sup>1</sup> / <sub>2</sub>	202 <sup>1</sup> / <sub>4</sub>	142 <sup>1</sup> / <sub>4</sub>	107 На Малояросл.	94 <sup>1</sup> / <sub>4</sub>	103 <sup>3</sup> / <sub>4</sub>

APPENDIX

	1	2	3	4	5	6
1	10	20	30	40	50	60
2	15	30	45	60	75	90
3	20	40	60	80	100	120
4	25	50	75	100	125	150
5	30	60	90	120	150	180
6	35	70	105	140	175	210
7	40	80	120	160	200	240
8	45	90	135	180	225	270
9	50	100	150	200	250	300
10	55	110	165	220	275	330
11	60	120	180	240	300	360
12	65	130	195	260	325	390
13	70	140	210	280	350	420
14	75	150	225	300	375	450
15	80	160	240	320	400	480
16	85	170	255	340	425	510
17	90	180	270	360	450	540
18	95	190	285	380	475	570
19	100	200	300	400	500	600
20	105	210	315	420	525	630
21	110	220	330	440	550	660
22	115	230	345	460	575	690
23	120	240	360	480	600	720
24	125	250	375	500	625	750
25	130	260	390	520	650	780
26	135	270	405	540	675	810
27	140	280	420	560	700	840
28	145	290	435	580	725	870
29	150	300	450	600	750	900
30	155	310	465	620	775	930
31	160	320	480	640	800	960
32	165	330	495	660	825	990
33	170	340	510	680	850	1020
34	175	350	525	700	875	1050
35	180	360	540	720	900	1080
36	185	370	555	740	925	1110
37	190	380	570	760	950	1140
38	195	390	585	780	975	1170
39	200	400	600	800	1000	1200
40	205	410	615	820	1025	1230
41	210	420	630	840	1050	1260
42	215	430	645	860	1075	1290
43	220	440	660	880	1100	1320
44	225	450	675	900	1125	1350
45	230	460	690	920	1150	1380
46	235	470	705	940	1175	1410
47	240	480	720	960	1200	1440
48	245	490	735	980	1225	1470
49	250	500	750	1000	1250	1500
50	255	510	765	1020	1275	1530
51	260	520	780	1040	1300	1560
52	265	530	795	1060	1325	1590
53	270	540	810	1080	1350	1620
54	275	550	825	1100	1375	1650
55	280	560	840	1120	1400	1680
56	285	570	855	1140	1425	1710
57	290	580	870	1160	1450	1740
58	295	590	885	1180	1475	1770
59	300	600	900	1200	1500	1800
60	305	610	915	1220	1525	1830
61	310	620	930	1240	1550	1860
62	315	630	945	1260	1575	1890
63	320	640	960	1280	1600	1920
64	325	650	975	1300	1625	1950
65	330	660	990	1320	1650	1980
66	335	670	1005	1340	1675	2010
67	340	680	1020	1360	1700	2040
68	345	690	1035	1380	1725	2070
69	350	700	1050	1400	1750	2100
70	355	710	1065	1420	1775	2130
71	360	720	1080	1440	1800	2160
72	365	730	1095	1460	1825	2190
73	370	740	1110	1480	1850	2220
74	375	750	1125	1500	1875	2250
75	380	760	1140	1520	1900	2280
76	385	770	1155	1540	1925	2310
77	390	780	1170	1560	1950	2340
78	395	790	1185	1580	1975	2370
79	400	800	1200	1600	2000	2400
80	405	810	1215	1620	2025	2430
81	410	820	1230	1640	2050	2460
82	415	830	1245	1660	2075	2490
83	420	840	1260	1680	2100	2520
84	425	850	1275	1700	2125	2550
85	430	860	1290	1720	2150	2580
86	435	870	1305	1740	2175	2610
87	440	880	1320	1760	2200	2640
88	445	890	1335	1780	2225	2670
89	450	900	1350	1800	2250	2700
90	455	910	1365	1820	2275	2730
91	460	920	1380	1840	2300	2760
92	465	930	1395	1860	2325	2790
93	470	940	1410	1880	2350	2820
94	475	950	1425	1900	2375	2850
95	480	960	1440	1920	2400	2880
96	485	970	1455	1940	2425	2910
97	490	980	1470	1960	2450	2940
98	495	990	1485	1980	2475	2970
99	500	1000	1500	2000	2500	3000
100	505	1010	1515	2020	2525	3030
101	510	1020	1530	2040	2550	3060
102	515	1030	1545	2060	2575	3090
103	520	1040	1560	2080	2600	3120
104	525	1050	1575	2100	2625	3150
105	530	1060	1590	2120	2650	3180
106	535	1070	1605	2140	2675	3210
107	540	1080	1620	2160	2700	3240
108	545	1090	1635	2180	2725	3270
109	550	1100	1650	2200	2750	3300
110	555	1110	1665	2220	2775	3330
111	560	1120	1680	2240	2800	3360
112	565	1130	1695	2260	2825	3390
113	570	1140	1710	2280	2850	3420
114	575	1150	1725	2300	2875	3450
115	580	1160	1740	2320	2900	3480
116	585	1170	1755	2340	2925	3510
117	590	1180	1770	2360	2950	3540
118	595	1190	1785	2380	2975	3570
119	600	1200	1800	2400	3000	3600
120	605	1210	1815	2420	3025	3630
121	610	1220	1830	2440	3050	3660
122	615	1230	1845	2460	3075	3690
123	620	1240	1860	2480	3100	3720
124	625	1250	1875	2500	3125	3750
125	630	1260	1890	2520	3150	3780
126	635	1270	1905	2540	3175	3810
127	640	1280	1920	2560	3200	3840
128	645	1290	1935	2580	3225	3870
129	650	1300	1950	2600	3250	3900
130	655	1310	1965	2620	3275	3930
131	660	1320	1980	2640	3300	3960
132	665	1330	1995	2660	3325	3990
133	670	1340	2010	2680	3350	4020
134	675	1350	2025	2700	3375	4050
135	680	1360	2040	2720	3400	4080
136	685	1370	2055	2740	3425	4110
137	690	1380	2070	2760	3450	4140
138	695	1390	2085	2780	3475	4170
139	700	1400	2100	2800	3500	4200
140	705	1410	2115	2820	3525	4230
141	710	1420	2130	2840	3550	4260
142	715	1430	2145	2860	3575	4290
143	720	1440	2160	2880	3600	4320
144	725	1450	2175	2900	3625	4350
145	730	1460	2190	2920	3650	4380
146	735	1470	2205	2940	3675	4410
147	740	1480	2220	2960	3700	4440
148	745	1490	2235	2980	3725	4470
149	750	1500	2250	3000	3750	4500
150	755	1510	2265	3020	3775	4530
151	760	1520	2280	3040	3800	4560
152	765	1530	2295	3060	3825	4590
153	770	1540	2310	3080	3850	4620
154	775	1550	2325	3100	3875	4650
155	780	1560	2340	3120	3900	4680
156	785	1570	2355	3140	3925	4710
157	790	1580	2370	3160	3950	4740
158	795	1590	2385	3180	3975	4770
159	800	1600	2400	3200	4000	4800
160	805	1610	2415	3220	4025	4830
161	810	1620	2430	3240	4050	4860
162	815	1630	2445	3260	4075	4890
163	820	1640	2460	3280	4100	4920
164	825	1650	2475	3300	4125	4950
165	830	1660	2490	3320	4150	4980
166	835	1670	2505	3340	4175	5010
167	840	1680	2520	3360	4200	5040
168	845	1690	2535	3380	4225	5070
169	850	1700	2550	3400	4250	5100
170	855	1710	2565	3420	4275	5130
171	860	1720	2580	3440	4300	5160
172	865	1730	2595	3460	4325	5190
173	870	1740	2610	3480	4350	5220
174	875	1750	2625	3500	4375	5250
175	880	1760	2640	3520	4400	5280
176	885	1770	2655	3540	4425	5310
177	890	1780	2670	3560	4450	5340
178	895	1790	2685	3580	4475	5370
179	900	1800	2700	3600	4500	5400
180	905	1810	2715	3620	4525	5430
181	910	1820	2730	3640	4550	5460
182	915	1830	2745	3660	4575	5490
183	920	1840	2760	3680	4600	5520
184	925	1850	2775	3700	4625	5550
185	930	1860	2790	3720	4650	5580
186	935	1870	2805	3740	4675	5610
187	940	1880	2820	3760	4700	5640
188	945	1890	2835	3780	4725	5670
189	950	1900	2850	3800	4750	5700
190	955	1910	2865	3820	4775	5730
191	960	1920	2880	3840	4800	5760
192	965	1930	2895	3860	4825	5790
193	970	1940	2910	3880	4850	5820
194	975	1950	2925	3900	4875	5850
195	980	1960	2940	3920	4900	5880
196	9					

# ВѢДОМОСТЬ

О НАРОДОНАСЕЛЕНИИ МОСКОВСКОЙ ГУБЕРНИИ ЗА 1852 ГОДЪ.

	Московскій.				Подольскій.				Серпуховскій.				Коломенскій.				Бронницкій.				Богородскій.				Дмитровскій.					
	Въ городѣ.		Въ уѣздѣ.		Въ городѣ.		Въ уѣздѣ.		Въ городѣ.		Въ уѣздѣ.		Въ городѣ.		Въ уѣздѣ.		Въ городѣ.		Въ уѣздѣ.		Въ городѣ.		Въ уѣздѣ.		Въ городѣ.		Въ уѣздѣ.			
	Муж.	Жен.	Муж.	Жен.	Муж.	Жен.	Муж.	Жен.	Муж.	Жен.	Муж.	Жен.	Муж.	Жен.	Муж.	Жен.	Муж.	Жен.	Муж.	Жен.	Муж.	Жен.	Муж.	Жен.	Муж.	Жен.	Муж.	Жен.		
Дворянъ Потомственныхъ . . . . .	4,297	4,482	50	47	17	16	216	217	34	21	130	124	33	22	120	78	44	37	23	40	28	41	18	19	32	40	188	194		
— Личныхъ . . . . .	4,482	4,687	15	9	28	46	40	20	139	90	1	—	98	84	1	—	40	42	7	6	83	56	14	22	93	71	20	23		
Разночинцевъ . . . . .	2,580	2,035	129	130	26	21	—	—	51	20	3	—	208	18	—	—	13	5	173	250	19	18	22	26	24	11	79	88		
Духовенство. {	Черное: монашествующихъ . . . . .	351	513	41	—	—	—	—	28	—	—	—	18	—	67	78	16	48	46	—	—	—	—	—	—	55	—	15	—	
	— монашеск. служителей . . . . .	212	132	31	32	—	—	—	4	—	—	—	7	10	9	3	26	24	—	—	—	—	—	—	—	—	8	6	241	17
Духовенство. {	Бѣлое: священно-служителей съ семействами . . . . .	1,092	1,148	241	272	3	3	129	116	37	37	228	243	93	93	287	302	14	15	205	216	2	3	153	187	34	39	351	388	
	— церковно-служит. съ сем. . . . .	1,071	1,180	375	351	7	8	189	255	35	28	299	303	77	83	290	335	9	13	288	280	3	3	280	332	27	41	404	444	
Иностранныхъ исповѣданій . . . . .	4	2 об. п.	—	—	—	—	—	—	—	—	—	—	—	—	—	—	—	—	—	—	—	—	—	—	—	—	—	—	—	—
Почетныхъ гражданъ . . . . .	900	782	16	17	7	8	—	—	102	85	—	—	83	75	2	1	1	1	—	—	5	11	7	11	26	18	3	4		
Купцовъ . . . . .	7,197	6,746	64	66	275	329	45	58	1,601	1,364	44	58	1,301	1,308	20	24	551	622	169	152	17	14	750	717	543	545	515	551		
Мѣщанъ . . . . .	32,123	29,490	377	353	415	389	263	356	2,620	2,711	156	148	3,587	3,668	43	46	1,128	1,383	307	310	435	173	3,791	4,025	2,085	2,590	4,952	5,318		
Цеховыхъ . . . . .	6,772	5,619	36	36	—	—	1	—	1	3	2	3	1	2	—	—	3	4	3	2	2	4	13	19	—	—	10	13		
Вольно-отпущенныхъ . . . . .	737	621	8	13	—	—	31	48	11	24	5	3	—	—	10	12	—	—	9	12	—	—	11	14	—	—	3	4		
Дворовыхъ людей . . . . .	32,507	21,285	669	790	26	29	1,369	1,562	147	118	844	814	195	256	1,430	1,309	36	21	571	561	—	—	748	725	29	22	1,620	75		
Крестьянъ. {	Одюдворцевъ . . . . .	217	135	1	2	—	—	—	—	—	—	—	—	—	—	—	—	—	—	—	—	—	—	—	—	—	—	—	—	
	Государственныхъ имуществъ . . . . .	38,837	6,733	11,957	13,727	14	6	13,047	14,267	910	190	11,224	12,527	575	149	9,848	11,158	40	18	7,335	7,452	—	—	12,462	13,506	47	15	24,629	26,292	
	— крестьянъ, водворенныхъ на собственныхъ земляхъ . . . . .	905	408	352	386	—	—	6	11	1	1	6,052	6,566	29	18	1,654	1,925	—	—	238	215	—	—	1,703	1,788	—	—	329	369	
	Ямщиковъ . . . . .	891	900	154	156	—	—	2,176	2,310	—	—	—	—	745	810	—	—	20	—	5	13	—	—	—	—	—	—	—	—	
	Удѣльныхъ . . . . .	5,869	2,944	8,107	8,697	—	—	824	925	15	15	272	294	9	14	—	—	10	4	10,003	10,620	—	—	3,988	4,095	—	—	580	657	
	Дворцовыхъ . . . . .	663	379	2,924	3,367	5	3	4,320	5,089	—	—	—	—	—	—	—	—	—	—	—	—	—	—	—	—	—	—	—	—	—
	Конюшенныхъ . . . . .	343	162	—	—	—	—	612	258	—	—	—	—	—	—	—	—	—	—	—	—	—	—	—	—	—	—	—	—	—
	Коммиссаріатскихъ . . . . .	338	116	—	—	—	—	—	—	—	—	—	—	—	—	—	—	—	—	—	—	—	—	—	—	—	—	—	—	—
	Приписныхъ къ фабрикамъ . . . . .	455	190	703	741	—	—	—	—	13	13	—	—	—	—	579	632	—	—	144	152	—	—	1,048	1,130	—	—	—	—	—
	Комитета человеколюбиваго общества . . . . .	505	135	61	70	—	—	82	85	—	—	161	192	—	—	—	—	—	—	36	36	—	—	171	184	—	—	—	—	—
Приписныхъ къ больницамъ . . . . .	89	28	—	—	—	—	—	—	—	—	—	—	—	—	—	—	—	—	—	—	—	—	—	—	—	—	—	—	—	
Комитета о просящихъ милостини . . . . .	—	—	—	—	—	—	—	—	—	—	—	—	—	—	—	—	—	—	—	—	—	—	—	—	—	—	—	—	—	
Помѣщичьихъ . . . . .	59,593	21,925	21,244	22,152	187	35	23,359	23,843	2,102	142	21,279	22,756	997	149	29,590	31,281	40	31	39,065	39,530	3	2	38,184	40,345	25	10	17,703	18,141		
Отставныхъ солдатъ . . . . .	3,762	—	656	—	16	—	54	—	75	—	255	—	60	—	162	—	10	—	142	—	11	—	262	—	35	—	306	—		
Солдатокъ . . . . .	—	9,917	—	1,230	—	21	—	254	—	121	—	761	—	117	—	625	—	107	—	1,023	—	13	—	804	—	23	—	655		
Безсрочно-отпускныхъ . . . . .	3,442	—	203	—	—	—	—	—	—	—	196	—	88	—	—	—	21	—	—	—	—	—	257	—	—	—	401	—		
Кантонистовъ . . . . .	405	—	185	—	200	—	—	—	70	70	238	—	91	—	—	—	20	—	198	—	—	—	220	—	24	—	17	—		
Иностранцевъ . . . . .	1,735	1,434	—	—	—	—	—	—	—	—	15	18	—	—	—	—	1	3	—	—	—	—	44	18	—	—	—	—		
Колонистовъ . . . . .	—	—	—	—	—	—	—	—	—	—	—	—	—	—	—	—	—	—	—	—	—	—	—	—	—	—	—	—	—	
Итого . . . . .	212,412	124,126	48,599	52,644	1,226	914	46,795	49,674	7,989	4,993	41,480	44,891	8,312	6,938	44,082	47,728	2,049	2,336	60,290	62,302	608	338	64,921	68,947	3,047	3,431	52,651	53,248		



ВЛОКОЛАМСКАЯ

ВЛОКОЛАМСКАЯ

	Клинскій.				Волоколамскій.				Рузскій.				Можайскій.				Верейскій.				Звенигородскій.				Итого во всей губернии.				Всего.		
	Въ городѣ.		Въ уѣздѣ.		Въ городѣ.		Въ уѣздѣ.		Въ городѣ.		Въ уѣздѣ.		Въ городѣ.		Въ уѣздѣ.		Въ городѣ.		Въ уѣздѣ.		Въ городѣ.		Въ уѣздѣ.		Въ городахъ.		Въ уѣздахъ.		Муж.	Жен.	
	Муж.	Жен.	Муж.	Жен.	Муж.	Жен.	Муж.	Жен.	Муж.	Жен.	Муж.	Жен.	Муж.	Жен.	Муж.	Жен.	Муж.	Жен.	Муж.	Жен.	Муж.	Жен.	Муж.	Жен.	Муж.	Жен.	Муж.	Жен.			
Дворянъ потомственныхъ . . . . .	25	30	45	37	12	15	48	72	44	43	95	120	20	21	118	109	44	40	79	90	32	25	92	91	4,662	4,833	1,222	1,238	5,884	6,071	
— личныхъ . . . . .	65	49	9	4	18	11	4	4	33	40	5	7	21	11	2	1	46	46	8	8	50	38	16	24	5,196	5,271	142	128	5,338	5,399	
Разночинцевъ . . . . .	19	21	—	—	19	5	1	—	47	47	1	—	5	6	1	—	29	10	3	4	14	10	18	6	3,054	2,227	430	504	3,484	2,731	
Духовен- ство.	Черное: монашествующихъ . . . . .	—	—	—	—	—	—	—	—	—	—	—	—	—	—	—	—	—	—	—	—	—	—	—	—	—	—	—	—	—	
	— монастыр. служит.	—	—	—	—	—	—	—	—	—	—	—	—	—	—	—	—	—	—	—	—	—	—	—	—	—	—	—	—	—	
	Бѣлое: священно-служителей съ семействами . . . . .	12	20	149	151	28	45	151	165	17	22	110	117	28	38	127	118	25	30	138	140	13	14	278	262	1,398	1,507	2,547	2,677	3,945	4,184
— церков. служ. съсем.	11	13	256	161	31	19	189	217	17	28	150	169	24	23	69	113	14	23	155	160	7	8	336	357	1,333	1,470	3,280	3,470	4,613	4,947	
Иностранныхъ исповѣданій . . . . .	—	—	—	—	—	—	—	—	—	—	—	—	—	—	—	—	—	—	—	—	—	—	—	—	—	—	—	—	—	—	
Почетныхъ гражданъ . . . . .	7	9	3	2	10	5	—	—	—	—	—	—	—	—	—	—	—	—	—	—	—	—	—	—	—	—	—	—	—	—	
Купцовъ . . . . .	238	242	39	48	157	146	34	41	179	164	7	10	394	314	2	2	518	480	10	12	84	55	111	103	13,055	12,329	1,810	1,842	14,865	14,171	
Мѣщанъ . . . . .	871	912	88	93	358	471	7	8	829	948	57	61	857	1,042	18	12	1,563	2,016	16	10	449	427	449	530	47,320	46,220	10,524	11,270	57,844	57,490	
Цеховыхъ . . . . .	4	1	—	—	12	7	—	—	—	—	—	—	—	—	—	—	—	—	—	—	—	—	—	—	—	—	—	—	—	—	
Вольно-отпущенныхъ . . . . .	1	1	4	7	—	—	7	13	5	3	10	18	—	—	—	—	—	—	—	—	—	—	—	—	—	—	—	—	—	—	
Дворовыхъ людей . . . . .	95	70	1,143	1,118	15	18	1,170	1,124	30	35	1,121	1,082	24	21	853	828	40	45	730	665	20	28	1,144	1,109	33,164	21,948	13,412	11,762	46,576	33,710	
Крестыя н я н н н н н н н	Однодворцевъ . . . . .	—	—	—	—	198	216	256	269	—	—	—	—	—	—	—	—	—	—	—	—	—	—	—	—	—	—	—	—	—	
	Государствен. имуществъ . . . . .	368	208	16,897	18,845	—	—	11,734	12,684	30	15	9,955	11,193	—	—	6,176	6,198	25	18	6,163	6,772	20	21	14,370	16,102	40,866	7,373	155,797	170,723	196,663	178,096
	— крестьянъ, водворенныхъ на собственныхъ земляхъ . . . . .	—	—	355	402	—	—	10	13	—	—	—	—	—	—	—	—	—	—	—	—	—	—	—	—	—	—	—	—	—	—
	Ямщиковъ . . . . .	366	185	3,109	3,563	—	—	—	—	—	—	—	—	—	—	—	—	—	—	—	—	—	—	—	—	—	—	—	—	—	—
	Удѣльныхъ . . . . .	—	—	—	—	—	—	—	—	—	—	—	—	—	—	—	—	—	—	—	—	—	—	—	—	—	—	—	—	—	—
	Дворцовыхъ . . . . .	—	—	—	—	—	—	—	—	—	—	—	—	—	—	—	—	—	—	—	—	—	—	—	—	—	—	—	—	—	—
	Конюшенныхъ . . . . .	—	—	—	—	—	—	—	—	—	—	—	—	—	—	—	—	—	—	—	—	—	—	—	—	—	—	—	—	—	—
	Коммиссаріатскихъ . . . . .	—	—	—	—	—	—	—	—	—	—	—	—	—	—	—	—	—	—	—	—	—	—	—	—	—	—	—	—	—	—
	Приписныхъ къ фабрикамъ . . . . .	—	—	—	—	—	—	—	—	—	—	—	—	—	—	—	—	—	—	—	—	—	—	—	—	—	—	—	—	—	—
	Комитета человеколюбиваго общества . . . . .	—	—	—	—	—	—	—	—	—	—	—	—	—	—	—	—	—	—	—	—	—	—	—	—	—	—	—	—	—	—
Приписныхъ къ больницамъ . . . . .	—	—	—	—	—	—	—	—	—	—	—	—	—	—	—	—	—	—	—	—	—	—	—	—	—	—	—	—	—	—	
Комит. о просящ. милостыни . . . . .	—	—	—	—	—	—	—	—	—	—	—	—	—	—	—	—	—	—	—	—	—	—	—	—	—	—	—	—	—	—	
Помѣщичьихъ . . . . .	108	4	22,269	23,548	—	—	23,759	24,822	50	47	18,846	20,100	—	—	18,221	18,318	50	20	14,485	15,070	14	13	16,686	17,258	63,169	22,378	304,690	317,164	367,859	339,542	
Отставныхъ солдатъ . . . . .	36	—	219	—	8	—	204	—	65	—	50	—	—	—	12	—	23	—	50	—	30	—	—	—	—	—	—	—	—	—	
Солдатокъ . . . . .	—	28	—	731	—	33	—	714	—	41	—	597	—	22	—	582	—	35	—	345	—	86	—	417	—	—	—	—	—		
Безсрочно-отпускныхъ . . . . .	12	—	134	—	2	—	141	—	8	—	169	—	—	—	—	—	—	—	—	—	—	—	—	—	—	—	—	—	—		
Кавтонистовъ . . . . .	44	—	199	—	24	—	137	—	30	—	—	—	—	—	—	—	—	—	—	—	—	—	—	—	—	—	—	—	—		
Иностранцевъ . . . . .	—	—	—	—	—	—	—	—	—	—	—	—	—	—	—	—	—	—	—	—	—	—	—	—	—	—	—	—	—		
Колонистовъ . . . . .	—	—	—	—	—	—	—	—	—	—	—	—	—	—	—	—	—	—	—	—	—	—	—	—	—	—	—	—	—		
Итого . . . . .	2,282	1,793	44,918	48,710	892	91	37,897	40,163	1,385	1,434	30,652	33,544	1,435	1,521	27,021	27,738	2,443	2,782	22,081	23,619	774	726	36,918	39,822	244,854	159,323	558,305	593,030	803,159	745,353	

## В Ъ Д О М О С Т Ъ

О СОСТОЯНИИ НАРОДОНАСЕЛЕНИЯ ВЪ ГОРОДАХЪ МОСКОВСКОЙ ГУБЕРНИИ ЗА 1847 И 1848 ГОДЫ.

З в а н і е у ѣ з д о в ъ.		Общее число жителей.		Число родившихся.		Число умершихъ.		Разность между родившимися и умершими.		Число браковъ.
		Муж.	Жен.	Муж.	Жен.	Муж.	Жен.	Муж.	Жен.	
Московского . . . . .	Въ 1847 году.	216,006	137,127	4,814	4,467	6,220	5,343	— 1,406	— 876	1,560
	— 1848 —	212,004	137,977	4,839	4,660	9,749	8,481	— 4,910	— 4,821	1,870
Подольскаго . . . . .	— 1847 —	511	538	75	51	71	40	+ 4	+ 11	11
	— 1848 —	936	746	53	52	122	101	— 69	— 49	21
Серпуховскаго . . . . .	— 1847 —	7,497	5,598	367	347	349	281	+ 18	+ 66	125
	— 1848 —	7,456	4,626	60	58	120	110	— 60	— 52	13
Коломенскаго . . . . .	— 1847 —	6,756	6,169	339	312	323	295	+ 16	+ 17	89
	— 1848 —	6,833	5,855	46	41	56	48	— 10	— 7	15
Бронницкаго . . . . .	— 1847 —	1,301	1,089	55	65	85	46	— 30	+ 19	14
	— 1848 —	1,248	939	321	259	513	560	— 192	— 301	108
Богородскаго . . . . .	— 1847 —	780	632	35	44	49	27	— 14	+ 17	12
	— 1848 —	732	966	36	41	119	114	— 83	— 71	19
Дмитровскаго . . . . .	— 1847 —	2,585	2,867	90	86	69	86	+ 21	0	33
	— 1848 —	2,446	2,737	89	96	128	118	— 39	— 22	40
Клинскаго . . . . .	— 1847 —	1,735	1,735	45	47	45	38	0	+ 9	26
	— 1848 —	1,785	1,593	402	376	872	829	— 470	— 453	179
Волоколамскаго . . . . .	— 1847 —	622	632	38	31	27	26	+ 11	+ 5	17
	— 1848 —	818	847	58	50	110	106	— 52	— 56	13
Рузскаго . . . . .	— 1847 —	1,263	1,176	52	38	52	39	0	— 1	16
	— 1848 —	1,190	1,126	41	35	39	26	+ 2	+ 9	13
Можайскаго . . . . .	— 1847 —	1,402	1,135	61	67	40	39	+ 21	+ 28	16
	— 1848 —	1,402	1,135	66	55	99	92	— 33	— 37	20
Верейскаго . . . . .	— 1847 —	2,189	2,614	115	95	72	59	+ 53	+ 36	36
	— 1848 —	2,231	2,635	91	102	128	135	— 37	— 32	33
Звенигородскаго . . . . .	— 1847 —	696	750	72	74	56	62	+ 6	+ 12	22
	— 1848 —	628	625	50	53	118	108	— 68	— 55	25
И т о г о . . . . .	Въ 1847 году.	243,352	162,062	6,158	5,724	7,458	6,382	— 1,300	— 658	1,977
	— 1848 —	239,419	161,907	6,152	5,878	12,173	10,828	— 6,021	— 4,950	2,369



## В Ъ Д О М О С Т Ъ

О состояніи народонаселенія въ уѣздахъ Московской губерніи въ 1847 и 1848 годахъ.

З в а н і е у ѣ з д о в ъ.		Общее число жите-		Число родивших-		Число умершихъ.		Разность между родив-		Число браковъ.
		Муж.	Жен.	Муж.	Жен.	Муж.	Жен.	Муж.	Жен.	
Московского . . . . .	Въ 1847 году.	46,945	50,587	2,881	2,765	2,508	2,430	+ 373	+ 335	1,074
	— 1848 —	46,457	47,145	3,131	3,165	3,874	4,146	— 743	— 984	1,254
Подольскаго . . . . .	— 1847 —	32,804	38,717	2,136	2,402	1,868	1,835	+ 268	+ 207	785
	— 1848 —	41,046	41,999	2,132	2,001	3,685	4,020	— 1,553	— 2,019	911
Серпуховскаго . . . . .	— 1847 —	42,270	44,021	2,224	2,166	1,678	1,661	+ 546	+ 505	869
	— 1848 —	43,050	43,244	3,141	2,695	3,976	4,119	— 835	— 1,424	1,100
Коломенскаго . . . . .	— 1847 —	46,523	47,821	1,840	1,795	1,517	1,532	+ 323	+ 263	906
	— 1848 —	46,524	47,653	2,719	2,664	2,647	2,792	+ 72	— 128	843
Бронницкаго . . . . .	— 1847 —	55,408	57,346	2,859	2,668	2,262	2,198	+ 597	+ 470	976
	— 1848 —	54,696	57,253	1,886	1,839	3,359	3,612	— 1,478	— 1,773	975
Богородскаго . . . . .	— 1847 —	53,366	55,264	2,600	2,470	1,925	1,803	+ 675	+ 667	869
	— 1848 —	53,322	55,389	2,375	2,220	3,483	3,603	— 1,108	— 1,383	1,036
Дмитровскаго . . . . .	— 1847 —	49,489	51,745	2,461	2,401	2,262	2,281	+ 205	+ 120	1,047
	— 1848 —	47,932	50,040	2,590	2,361	3,883	4,249	— 1,293	— 1,888	1,390
Клинскаго . . . . .	— 1847 —	43,828	44,814	2,398	2,182	2,024	1,978	+ 374	+ 204	958
	— 1848 —	44,192	43,111	2,139	1,844	3,235	3,540	— 1,096	— 1,696	940
Волоколамскаго . . . . .	— 1847 —	36,805	38,011	1,827	1,751	1,168	1,211	+ 659	+ 540	761
	— 1848 —	36,881	38,035	2,341	2,336	2,862	3,905	— 521	— 759	1,050
Рузскаго . . . . .	— 1847 —	30,519	32,803	1,649	1,624	1,600	1,542	+ 49	+ 82	751
	— 1848 —	31,433	33,671	1,846	1,648	1,394	1,295	+ 452	+ 353	755
Можайскаго . . . . .	— 1847 —	28,863	27,568	1,490	1,425	1,230	1,237	+ 260	+ 188	656
	— 1848 —	28,639	30,342	1,394	1,377	1,718	1,783	— 324	— 406	645
Верейскаго . . . . .	— 1847 —	22,177	22,461	1,248	1,206	1,190	1,142	+ 58	+ 54	519
	— 1848 —	22,282	22,582	1,256	1,136	1,866	1,803	— 610	— 667	566
Звенигородскаго . . . . .	— 1847 —	36,468	41,298	2,287	2,137	2,116	2,071	+ 161	+ 76	804
	— 1848 —	36,320	34,173	1,827	1,824	2,783	2,858	— 956	— 1,034	976
И т о г о . . . . .	Въ 1847 году.	525,465	552,456	27,906	26,632	23,338	22,910	+ 4,568	+ 3,722	10,974
	— 1848 —	533,064	544,537	28,777	27,107	38,765	40,995	— 9,988	— 13,808	12,441



## В Ъ Д О М О С Т Ъ

О Ч И С Л Ъ Д Е Р Е В Е Н Ъ , П О Ч И С Л У Д В О Р О В Ъ .

Название уѣздовъ.	Число деревень имѣющихъ до 10 дворовъ въ каждой.	До	До	До	До	До	До	До	До	Болѣе 300 дворовъ въ каждой.	Всего.
		15	25	50	100	150	200	250	300		
Дмитровскаго . . . . .	236 0,37	123 0,19	140 0,22	109 0,17	17 0,04	3 —	2 —	— —	— —	— —	630 0,12
Клинскаго . . . . .	193 0,35	114 0,19	131 0,22	134 0,22	20 0,02	1 —	— —	1 —	— —	— —	594 0,11
Рузскаго . . . . .	160 0,39	92 0,21	97 0,23	61 0,14	13 0,03	— —	— —	— —	— —	— —	423 0,08
Звенигородскаго . . . . .	129 0,32	69 0,16	109 0,26	80 0,19	28 0,06	2 —	— —	— —	— —	1 —	418 0,07
Подольскаго . . . . .	146 0,29	92 0,20	123 0,25	98 0,22	22 0,04	— —	— —	— —	— —	— —	481 0,09
Московскаго . . . . .	105 0,22	66 0,14	117 0,25	136 0,29	38 0,08	6 —	2 —	— —	— —	— —	470 0,09
Волоколамскаго . . . . .	57 0,15	61 0,16	126 0,35	100 0,28	20 0,05	1 0,01	— —	— —	— —	— —	365 0,07
Верейскаго . . . . .	60 0,23	50 0,19	74 0,28	56 0,22	17 0,07	1 —	— —	— —	— —	— —	258 0,05
Можайскаго . . . . .	62 0,19	62 0,19	105 0,34	73 0,22	14 0,05	2 —	— —	— —	— —	— —	318 0,06
Серпуховскаго . . . . .	63 0,18	60 0,18	87 0,24	111 0,31	28 0,08	4 —	— —	2 —	— —	— —	355 0,06
Коломенскаго . . . . .	49 0,14	49 0,14	64 0,20	74 0,22	55 0,16	17 0,03	3 —	— —	— —	— —	311 0,06
Бронницкаго . . . . .	36 0,11	33 0,11	59 0,18	112 0,34	68 0,20	11 0,03	7 0,02	— —	— —	— —	326 0,06
Богородскаго . . . . .	67 0,16	58 0,14	96 0,22	122 0,51	67 0,15	10 0,02	1 —	2 —	3 —	3 —	429 0,08
<b>В с е г о . . . . .</b>	<b>1,363 0,254</b>	<b>929 0,172</b>	<b>1,328 0,247</b>	<b>1,266 0,236</b>	<b>407 0,076</b>	<b>58 0,010</b>	<b>15 0,003</b>	<b>5 —</b>	<b>3 —</b>	<b>4 —</b>	<b>5,378 —</b>

Примѣчаніе. Десятичная дробь, подписанная подъ числомъ деревень, показываетъ отношеніе того числа къ общему числу деревень уѣзда; въ послѣдней же графѣ — отношеніе числа деревень уѣзда къ общему числу деревень въ губерніи.



## В Ъ Д О М О С Т Ъ

О посѣвахъ и урожаяхъ за 1847 и 1848 годы.

Званіе хлѣбо- пашцевъ.	П о с ѣ я н о.			С н я т о.			У р о ж а ѵ.			
	Озимаго.	Яроваго.	Картоф.	Озимаго.	Яроваго.	Картоф.	Озимаго.	Яроваго.	Картоф.	
крест. Погосподской	81,262	147,778	36,313	208,523	366,818	158,259	2,56	2,48	4,35	
запашкѣ . . .	93,998	146,006	34,130	177,560	398,442	141,463	1,89	2,73	4,43	
По обществ.	9,430	17,153	1,335	19,592	50,085	3,121	2,07	2,91	2,35	
пом. запашкѣ . . .	8,594	16,707	1,310	19,892	51,180	6,550	2,32	3,06	5,00	
По крестьян.	225,328	355,910	56,331	572,111	1,094,236	245,104	2,54	3,07	4,35	
У запашкѣ . . .	227,239	366,287	47,652	446,629	1,058,515	232,470	1,92	2,89	4,87	
У крестьянъ го- сударственныхъ	129,745	227,944	28,995	322,451	693,041	126,657	2,48	3,04	4,36	
По обществ.	127,748	241,344	49,772	255,079	633,523	179,641	1,99	2,62	3,60	
въдѣлѣ. По обществ.	685	1,681	—	3,237	9,526	—	4,72	5,66	—	
запашкѣ . . .	572	1,542	—	2,454	7,107	—	4,29	4,60	—	
По крестьян.	12,917	18,526	7,682	45,119	92,095	47,248	3,49	4,97	6,15	
У запашкѣ . . .	12,890	16,922	7,640	45,184	62,034	42,736	3,59	3,66	5,59	
крест. По обществ.	298	483	202	956	1,763	279	3,24	3,65	1,38	
У дворянъ. запашкѣ . .	294	478	184	484	1,641	389	1,64	3,43	2,11	
По крест.	7,463	11,740	1,723	21,017	30,780	6,446	2,81	2,61	3,74	
У запашкѣ . .	6,437	10,946	1,898	8,273	34,202	8,803	1,28	3,12	4,63	
У крестьянъ коммисаріатска- го вѣдомства . .	1,640	2,365	300	5,740	8,052	1,050	3,50	3,44	3,50	
	1,641	2,315	350	4,000	8,002	1,225	2,43	3,45	3,50	
Итого	въ 1847 г.	468,768	783,584	132,871	1,198,746	2,346,396	588,164	2,55	2,98	4,42
	— 1848 г.	479,413	802,547	142,936	959,575	2,254,646	613,287	2,00	2,56	4,28

Верхняя строка цифръ обозначаетъ 1847, а нижняя 1848 годы.



ВЕДОМОСТЬ

О состоянии и движении за 1817 и 1818 года

Виды работ	1817 г.		1818 г.		Итого	
	Число работ	Сумма в руб.	Число работ	Сумма в руб.	Число работ	Сумма в руб.
Работы по ремонту	100	1000	100	1000	200	2000
Работы по строительству	200	2000	200	2000	400	4000
Работы по содержанию	300	3000	300	3000	600	6000
Работы по перевозке	400	4000	400	4000	800	8000
Работы по управлению	500	5000	500	5000	1000	10000
Работы по обучению	600	6000	600	6000	1200	12000
Работы по медицинскому	700	7000	700	7000	1400	14000
Работы по ветеринарному	800	8000	800	8000	1600	16000
Работы по земледелию	900	9000	900	9000	1800	18000
Работы по садоводству	1000	10000	1000	10000	2000	20000
Работы по лесному	1100	11000	1100	11000	2200	22000
Работы по рыболовству	1200	12000	1200	12000	2400	24000
Работы по охотничьему	1300	13000	1300	13000	2600	26000
Работы по торговле	1400	14000	1400	14000	2800	28000
Работы по промышленности	1500	15000	1500	15000	3000	30000
Работы по науке	1600	16000	1600	16000	3200	32000
Работы по искусству	1700	17000	1700	17000	3400	34000
Работы по физическому	1800	18000	1800	18000	3600	36000
Работы по математическому	1900	19000	1900	19000	3800	38000
Работы по естественному	2000	20000	2000	20000	4000	40000
Работы по гуманитарному	2100	21000	2100	21000	4200	42000
Работы по юридическому	2200	22000	2200	22000	4400	44000
Работы по историческому	2300	23000	2300	23000	4600	46000
Работы по филологическому	2400	24000	2400	24000	4800	48000
Работы по искусствоведению	2500	25000	2500	25000	5000	50000
Работы по археологии	2600	26000	2600	26000	5200	52000
Работы по этнографии	2700	27000	2700	27000	5400	54000
Работы по антропологии	2800	28000	2800	28000	5600	56000
Работы по лингвистике	2900	29000	2900	29000	5800	58000
Работы по филологии	3000	30000	3000	30000	6000	60000
Работы по филологии	3100	31000	3100	31000	6200	62000
Работы по филологии	3200	32000	3200	32000	6400	64000
Работы по филологии	3300	33000	3300	33000	6600	66000
Работы по филологии	3400	34000	3400	34000	6800	68000
Работы по филологии	3500	35000	3500	35000	7000	70000
Работы по филологии	3600	36000	3600	36000	7200	72000
Работы по филологии	3700	37000	3700	37000	7400	74000
Работы по филологии	3800	38000	3800	38000	7600	76000
Работы по филологии	3900	39000	3900	39000	7800	78000
Работы по филологии	4000	40000	4000	40000	8000	80000
Работы по филологии	4100	41000	4100	41000	8200	82000
Работы по филологии	4200	42000	4200	42000	8400	84000
Работы по филологии	4300	43000	4300	43000	8600	86000
Работы по филологии	4400	44000	4400	44000	8800	88000
Работы по филологии	4500	45000	4500	45000	9000	90000
Работы по филологии	4600	46000	4600	46000	9200	92000
Работы по филологии	4700	47000	4700	47000	9400	94000
Работы по филологии	4800	48000	4800	48000	9600	96000
Работы по филологии	4900	49000	4900	49000	9800	98000
Работы по филологии	5000	50000	5000	50000	10000	100000

Всего работ по всем видам 10000, сумма 1000000 руб.

В Ъ Д О М О С Т Ъ

О средних цѣнахъ на хлѣбъ по уѣздамъ за 1847 и 1848 годы.

Название уѣздовъ.	Название различного рода хлѣба.	1847 года.				1848 года.											
		Зимой.	Весной.	Лѣтомъ.	Осенью.	Зимой.	Весной.	Лѣтомъ.	Осенью.								
		С е р е б р о м ѣ.															
		Р.	Коп.	Р.	Коп.	Р.	Коп.	Р.	Коп.								
Московского.	Рожь (четверть)	3	15	3	60	3	53	3	30	3	58	3	37 <sup>1</sup> / <sub>2</sub>	3	63	4	51
	Мука (пудъ)	3	32 <sup>1</sup> / <sub>2</sub>	3	65	3	60	3	57 <sup>1</sup> / <sub>2</sub>	3	69	3	56	3	86 <sup>1</sup> / <sub>2</sub>	4	90
	Овесъ (четверть)	2	6	1	95	2	11 <sup>1</sup> / <sub>2</sub>	2	38 <sup>1</sup> / <sub>2</sub>	4	22	4	55	4	55	3	92 <sup>1</sup> / <sub>2</sub>
	Крупа	4	22	4	55	4	55	3	92 <sup>1</sup> / <sub>2</sub>	4	92	3	93	4	37 <sup>1</sup> / <sub>2</sub>	4	65
	Пшеница	6	22 <sup>1</sup> / <sub>2</sub>	6	35	7	—	6	70	6	70	6	15	6	37 <sup>1</sup> / <sub>2</sub>	7	31
	Картофель (четверикъ)	—	23	—	34 <sup>1</sup> / <sub>2</sub>	—	25	—	13	—	30	—	17 <sup>1</sup> / <sub>2</sub>	—	21	—	16
Подольскаго.	Сѣно (пудъ)	—	17 <sup>1</sup> / <sub>2</sub>	—	17 <sup>3</sup> / <sub>4</sub>	—	16 <sup>1</sup> / <sub>4</sub>	—	17	—	30	—	16 <sup>1</sup> / <sub>2</sub>	—	20	—	29 <sup>1</sup> / <sub>2</sub>
	Рожь	3	77 <sup>1</sup> / <sub>2</sub>	3	65	4	5	4	15	3	76	3	75	3	90	4	15
	Мука	4	—	3	85	4	25	4	35	4	19	4	5	4	5	4	50
	Овесъ	3	—	3	—	2	90	2	50	2	10	1	97 <sup>1</sup> / <sub>2</sub>	1	85	2	6 <sup>1</sup> / <sub>2</sub>
	Крупа	5	15	5	20	5	25	4	75	5	33 <sup>1</sup> / <sub>2</sub>	4	66 <sup>1</sup> / <sub>2</sub>	4	60	5	76 <sup>1</sup> / <sub>2</sub>
	Картофель	—	22	—	27 <sup>1</sup> / <sub>2</sub>	—	32 <sup>1</sup> / <sub>2</sub>	—	22 <sup>1</sup> / <sub>2</sub>	—	85	1	—	1	50	—	85
Серпуховскаго.	Сѣно	—	23 <sup>1</sup> / <sub>2</sub>	—	22	—	18	—	18	—	16	—	14 <sup>3</sup> / <sub>4</sub>	—	10	—	20
	Рожь	2	85	3	7 <sup>1</sup> / <sub>2</sub>	3	35	3	10	3	64 <sup>1</sup> / <sub>2</sub>	3	50	3	80	4	39 <sup>1</sup> / <sub>2</sub>
	Мука	3	5	3	25	3	56	3	60	4	11	3	80	3	90	4	80
	Овесъ	2	35	2	55	2	45	2	5	2	18 <sup>1</sup> / <sub>2</sub>	2	21	2	—	2	40 <sup>1</sup> / <sub>2</sub>
	Крупа	4	75	4	20	4	15	4	—	4	38	3	60	3	96	5	75
	Пшеница	5	75	6	12 <sup>1</sup> / <sub>2</sub>	6	65	6	50	6	—	6	50	7	—	7	—
Коломенскаго.	Картофель	—	25	—	25	—	25	—	17 <sup>1</sup> / <sub>2</sub>	—	15	—	22 <sup>1</sup> / <sub>4</sub>	—	22 <sup>1</sup> / <sub>2</sub>	—	22 <sup>1</sup> / <sub>2</sub>
	Сѣно	—	17 <sup>1</sup> / <sub>2</sub>	—	15	—	12	—	14	—	15	—	12 <sup>1</sup> / <sub>2</sub>	—	15	—	22 <sup>1</sup> / <sub>2</sub>
	Рожь	2	95	3	35	3	90	3	90	4	52 <sup>1</sup> / <sub>2</sub>	3	85	3	90	5	20
	Мука	3	25	3	65	4	5	4	5	4	60	4	8 <sup>1</sup> / <sub>2</sub>	4	46	5	22
	Овесъ	2	55	2	45	2	50	2	10	1	98	1	83	1	95	2	55
	Крупа	5	10	5	30	5	60	4	20	5	43	4	51	4	80	6	32
Бронницкаго.	Пшеница	6	—	6	—	6	50	6	50	6	50	5	—	5	50	6	50
	Картофель	—	25	—	35	—	40	—	16	—	16	—	11 <sup>1</sup> / <sub>2</sub>	—	37 <sup>1</sup> / <sub>2</sub>	—	25 <sup>1</sup> / <sub>2</sub>
	Сѣно	—	15	—	18	—	16	—	14	—	16	—	18	—	16	—	17 <sup>1</sup> / <sub>2</sub>
	Рожь	3	—	3	—	3	95	2	90	3	80	3	73	3	86	5	28
	Мука	3	70	3	75	3	50	3	60	4	41 <sup>1</sup> / <sub>2</sub>	3	93	3	99	5	78
	Овесъ	2	50	2	90	3	20	2	10	2	41	2	26	2	17	3	6
Богородскаго.	Крупа	4	80	4	30	4	65	4	60	5	30	4	7	4	27	4	30
	Картофель	—	25	—	19	—	25	—	26	—	20	—	25	—	20	—	20
	Сѣно	—	14	—	18	—	15	—	16	—	12	—	18	—	15	—	20
	Рожь	4	—	3	87 <sup>1</sup> / <sub>2</sub>	2	80	2	99	3	83	3	87	3	22	2	99
	Мука	4	—	4	14	3	82 <sup>1</sup> / <sub>2</sub>	3	83	5	6	4	29	4	52	6	65
	Овесъ	3	62	3	62	3	27	3	62	3	15	3	—	4	41	3	81
Дмитровскаго.	Крупа	4	89	5	5 <sup>1</sup> / <sub>2</sub>	4	83 <sup>1</sup> / <sub>2</sub>	4	80	5	64	4	80	5	26	7	10
	Сѣно	—	25 <sup>1</sup> / <sub>2</sub>	—	25	—	16	—	17 <sup>1</sup> / <sub>2</sub>	—	20 <sup>1</sup> / <sub>2</sub>	—	17	—	14	—	22
	Рожь	4	37	4	4	4	5	4	80	4	39	4	40	4	80	4	75
	Мука	4	37 <sup>1</sup> / <sub>2</sub>	4	5	4	6	4	70	4	63	4	56	4	80	5	21

Название уѣздовъ.	Название различного рода хлѣба.	1847 года.				1848 года.											
		Зимой.	Весной.	Лѣтомъ.	Осенью.	Зимой.	Весной.	Лѣтомъ.	Осенью.								
		С е р е б р о м ъ.															
		Р.	Коп.	Р.	Коп.	Р.	Коп.	Р.	Коп.	Р.	Коп.						
Дмитровскаго . . . . .	Овесъ (четверть) . . . . .	3	10	3	40	3	10	2	90	3	6	2	97	2	90	3	21
	Крупа . . . . .	6	75	7	—	7	—	6	50	6	45	5	90	6	50	7	30
	Картофель (четверикъ) . . . . .	—	24 <sup>1/2</sup>	—	24	—	20	—	24	—	26	—	26	—	23	—	26
	Сѣно (пудъ) . . . . .	—	16	—	15	—	15	—	16	—	18	—	17	—	16	—	20
Клинскаго . . . . .	Рожь . . . . .	4	5	3	45	3	42 <sup>1/2</sup>	4	5	4	25	4	20	4	25	5	72
	Мука . . . . .	4	10	3	81	3	90	4	15 <sup>1/2</sup>	4	40	4	66	4	30	5	78
	Овесъ . . . . .	3	12	3	33 <sup>1/2</sup>	3	32	2	80 <sup>1/2</sup>	2	85	3	10	3	10	3	10
	Крупа . . . . .	6	14	5	20	5	50	5	42 <sup>1/2</sup>	5	32	5	55	5	65	6	72
Волоколамскаго . . . . .	Картофель . . . . .	—	22	—	25	—	23	—	20	—	19	—	16	—	20	—	13
	Сѣно . . . . .	—	16	—	22	—	16	—	16	—	20	—	21	—	16	—	20
	Рожь . . . . .	4	20	4	40	4	40	4	10	4	43	4	5	4	—	4	65
	Мука . . . . .	4	30	4	50	4	60	4	20	4	68	4	35	4	10	5	2 <sup>1/2</sup>
Рузскаго . . . . .	Овесъ . . . . .	2	50	2	85	2	90	2	20	2	10	2	11	2	—	2	10
	Крупа . . . . .	5	61	5	60	5	60	4	95	5	63	4	76	4	75	6	12
	Картофель . . . . .	—	20	—	20	—	20	—	17 <sup>1/2</sup>	—	15	—	15	—	12	—	15
	Сѣно . . . . .	—	20	—	23	—	23	—	20	—	22	—	15	—	18	—	23
Можайскаго . . . . .	Рожь . . . . .	3	87	3	75	4	29	3	90	4	52	3	92	4	—	5	70
	Мука . . . . .	4	35	4	25	4	58	4	37 <sup>1/2</sup>	5	7	4	47	4	30	6	25
	Овесъ . . . . .	2	80	3	5	2	55	2	—	2	22	2	10	2	—	2	60
	Крупа . . . . .	5	37 <sup>1/2</sup>	6	—	5	33	4	62 <sup>1/2</sup>	5	25	4	12	4	25	6	50
Верейскаго . . . . .	Картофель . . . . .	—	19	—	21	—	22	—	18	—	15	—	15	—	15	—	20
	Сѣно . . . . .	—	16 <sup>1/2</sup>	—	21	—	18	—	16	—	17	—	15	—	15	—	20
	Рожь . . . . .	3	65	3	65	3	65	3	65	3	76	3	75	3	90	4	15
	Мука . . . . .	4	—	4	—	4	—	4	—	4	19	4	5	4	5	4	50
Звенигородскаго . . . . .	Овесъ . . . . .	2	60	2	60	2	70	2	35	2	10	1	97	1	85	2	6
	Крупа . . . . .	5	90	5	90	5	90	5	90	5	33	4	66	4	60	5	76
	Картофель . . . . .	—	20	—	20	—	19 <sup>1/2</sup>	—	19 <sup>1/2</sup>	—	25	—	40	—	50	—	85
	Сѣно . . . . .	—	11 <sup>1/2</sup>	—	11 <sup>1/2</sup>	—	11 <sup>1/2</sup>	—	9 <sup>1/2</sup>	—	16	—	14	—	10	—	20
Верейскаго . . . . .	Рожь . . . . .	3	80	3	80	4	50	3	85	4	15	3	95	4	—	4	65
	Мука . . . . .	4	10	4	10	4	80	4	—	4	57	4	22	4	20	4	57
	Овесъ . . . . .	3	5	2	80	3	—	2	50	2	20	2	55	2	70	2	30
	Крупа . . . . .	6	50	6	50	6	50	5	—	4	45	4	6	4	70	5	10
Звенигородскаго . . . . .	Картофель . . . . .	—	25	—	25	—	25	—	18 <sup>3/4</sup>	—	15	—	15	—	21	—	15
	Сѣно . . . . .	—	20	—	20	—	20	—	15	—	19	—	17	—	20	—	19
	Рожь . . . . .	3	72 <sup>1/2</sup>	3	80	4	—	3	74 <sup>1/2</sup>	4	20	4	5	4	20	5	50
	Мука . . . . .	4	14	4	3 <sup>1/2</sup>	4	25	4	32	4	77	4	61	4	63	6	5
Звенигородскаго . . . . .	Овесъ . . . . .	2	70	3	—	3	—	2	20	2	50	2	50	2	30	2	70
	Крупа . . . . .	5	30	5	30	5	36	5	2 <sup>1/2</sup>	5	30	5	30	5	36	5	2
	Картофель . . . . .	—	22 <sup>1/2</sup>	—	25	—	25	—	17 <sup>1/2</sup>	—	20	—	25	—	15	—	20
	Сѣно . . . . .	—	23	—	25	—	22 <sup>1/2</sup>	—	20	—	25	—	21	—	23	—	30

## В Ъ Д О М О С Т Ъ

О цѣнахъ на хлѣбъ въ Москвѣ за 1849, 1850 и 1851 годы.

Наименованіе припа- совъ.	1849 года.					1850 года.					1851 года.				
	Зимой.	Весной.	Лѣтомъ.	Осенью.	Среднее.	Зимой.	Весной.	Лѣтомъ.	Осенью.	Среднее.	Зимой.	Весной.	Лѣтомъ.	Осенью.	Среднее.
Рожь (четверть) . . .	4,91 <sup>1</sup> / <sub>3</sub>	4,47 <sup>2</sup> / <sub>3</sub>	4,28	3,50	4,29	3,08	2,99	3,26 <sup>1</sup> / <sub>3</sub>	3,71 <sup>1</sup> / <sub>3</sub>	3,26	3,82	3,54 <sup>1</sup> / <sub>3</sub>	3,60	3,78	3,69
Ржавая мука (куль) . . .	5,23 <sup>2</sup> / <sub>3</sub>	4,95	4,71	4,05	4,74	3,40	3,39 <sup>1</sup> / <sub>2</sub>	3,66 <sup>1</sup> / <sub>3</sub>	3,96 <sup>2</sup> / <sub>3</sub>	3,61	3,99 <sup>1</sup> / <sub>2</sub>	3,93 <sup>2</sup> / <sub>3</sub>	3,98	4,02	3,98
Пшеница (четверть) . . .	7,32 <sup>1</sup> / <sub>3</sub>	7,61	7,55 <sup>1</sup> / <sub>2</sub>	7,34	7,50	7,07	6,91	7,46	7,31	7,19	7,80	8,08	8,22 <sup>1</sup> / <sub>2</sub>	8,14	8,06
Гречневая крупа (четв.) . . .	6,75 <sup>2</sup> / <sub>3</sub>	6,89 <sup>2</sup> / <sub>3</sub>	7,02 <sup>1</sup> / <sub>2</sub>	6,00	6,67	5,04	4,75 <sup>1</sup> / <sub>2</sub>	5,34 <sup>2</sup> / <sub>3</sub>	5,70 <sup>2</sup> / <sub>3</sub>	5,21	5,87	5,94 <sup>2</sup> / <sub>3</sub>	6,13 <sup>1</sup> / <sub>2</sub>	6,20	6,04
Овесъ (четверть) . . .	2,36 <sup>1</sup> / <sub>2</sub>	2,47 <sup>1</sup> / <sub>2</sub>	2,34 <sup>1</sup> / <sub>2</sub>	2,20	2,37	2,08	2,14	2,65 <sup>1</sup> / <sub>3</sub>	2,74 <sup>2</sup> / <sub>3</sub>	2,41	2,80 <sup>1</sup> / <sub>2</sub>	3,03	3,25	3,07	3,04
Сѣно (пудъ) . . . . .	24	25 <sup>2</sup> / <sub>3</sub>	25	23	24	20	21	22	22 <sup>1</sup> / <sub>3</sub>	21	23	22	20 <sup>1</sup> / <sub>2</sub>	16	20



**ВѢДОМОСТЬ**  
О состояніи запасныхъ магазиновъ.

Названіе уѣздовъ и крестьянъ.	Число ма- газиновъ.	Хлѣбныхъ запасовъ, къ 1 января 1848 и 1849 годовъ, находилось.							
		Н а л и ц о.		Въ судахъ.		Въ недоимкѣ.		Въ недоборѣ, или из- лишкѣ, считая по 1 чет. озимаго и 1/2 чет. яроваго на душу.	
		Озимаго.	Яроваго.	Озимаго.	Яроваго.	Озимаго.	Яроваго.	Озимаго.	Яроваго.
Московского . . . . .	140	18,660	9,374	—	—	—	—	1,128	520
Подоляскаго . . . . .	141	18,929	9,716	357	245	—	—	929	146
Серпуховскаго . . . . .	151	14,763	8,050	—	—	3,907	1,285	4,309	2,154
Коломенскаго . . . . .	148	14,995	9,050	—	—	5,012	1,003	9,972	4,936
Бронницкаго . . . . .	140	31,670	15,642	—	—	—	—	3,306	1,846
Богородскаго . . . . .	139	24,301	16,750	7,964	—	—	—	2,811	788
Дмитровскаго . . . . .	108	22,789	12,002	—	—	4,292	2,311	6,250	2,352
Клинскаго . . . . .	170	25,594	13,043	—	—	1,820	663	3,917	1,959
Волоколамскаго . . . . .	179	17,171	8,730	—	—	—	—	656	183
Рузскаго . . . . .	179	17,401	8,821	121	28	—	—	307	65
Можайскаго . . . . .	166	18,945	10,570	67	15	3,115	450	23	40
Верейскаго . . . . .	94	18,400	10,600	960	—	21	—	2,769	475
Звенигородскаго . . . . .	160	15,179	10,976	164	—	4,724	—	4,632	1,373
Государственныхъ крестьянъ . . . . .	160	17,322	10,937	—	—	3,779	—	3,015	1,121
Удѣльныхъ крестьянъ . . . . .	162	11,400	8,500	4,941	1,489	2,581	—	2,285	614
Дворцовыхъ крестьянъ . . . . .	116	14,000	10,000	2,600	596	1,916	—	2,677	—
Крестьянъ комисариатскаго вѣдомства и Павловской казенной, суконной фабрики . . . . .	116	21,053	10,418	2,620	—	—	—	( <sup>1</sup> ) 4,395	( <sup>1</sup> ) 779
Итого 1848 года . . . . .	89	19,278	9,639	—	—	—	—	—	—
Итого 1849 года . . . . .	89	15,162	7,581	—	—	—	—	—	—
Итого 1848 года . . . . .	158	15,162	7,581	—	—	—	—	—	—
Итого 1849 года . . . . .	158	18,220	8,964	—	—	—	—	—	( <sup>2</sup> ) 146
Итого 1848 года . . . . .	798	17,314	8,899	711	—	95	38	( <sup>2</sup> ) 806	211
Итого 1849 года . . . . .	798	159,773	88,385	24,490	8,557	8,047	3,614	( <sup>1</sup> ) 32,537	( <sup>1</sup> ) 23,924
Итого 1848 года . . . . .	96	155,191	93,184	37,649	11,201	11,199	4,958	50,297	32,472
Итого 1849 года . . . . .	96	13,635	19,052	6,236	7,268	—	—	( <sup>2</sup> ) 3,444	( <sup>1</sup> ) 14,663
Итого 1848 года . . . . .	92	13,930	21,040	9,174	7,545	—	—	3,210	16,928
Итого 1849 года . . . . .	52	10,495	8,819	2,633	2,526	—	—	( <sup>1</sup> ) 5,353	( <sup>1</sup> ) 7,458
Итого 1848 года . . . . .	20	6,767	8,148	6,505	4,391	—	—	5,490	8,648
Итого 1849 года . . . . .	15	1,659	829	—	—	—	—	—	—
Итого 1848 года . . . . .	15	1,756	928	—	—	—	—	( <sup>1</sup> ) 97	( <sup>1</sup> ) 99
Итого 1848 года . . . . .	2,753	447,231	257,481	41,151	19,855	28,054	7,660	10,603	32,079
Итого 1849 года . . . . .	2,725	428,957	267,322	68,660	23,706	26,555	6,662	( <sup>1</sup> ) 21,038	( <sup>1</sup> ) 46,123

<sup>(1)</sup> Въ излишкѣ.<sup>(2)</sup> Въ недоборѣ.

Примѣчаніе. Съ крестьянъ удѣльнаго вѣдомства сбора хлѣба не производится, а вмѣсто этого учреждены общественныя запашки и собранный съ нихъ хлѣбъ, поступаетъ на пополненіе магазиновъ.

Сверхъ того, у крестьянъ и мѣщанъ имѣются запасные капиталы.

Означеніе словъ.	Денежнаго капитала къ 1 Января 1848 и 1849 годовъ.								
	На лицо въ со- хранной казнѣ.		Въ долгу, по ссудамъ.		Въ недоимкѣ по сбору.		Въ недоборѣ сти- тая на каждую ду- шу, занимающуюся хлѣбопашествомъ, по 47 коп. и по 1 р с. на каждую душу не занимающ.		
	Рубли.	Коп.	Рубли.	Коп.	Рубли.	Коп.	Рубли.	Коп.	
Съ мѣщанъ . . . . .	31,180	25	—	—	385	55	25,205	75	
— цеховыхъ . . . . .	33,966	54	—	—	426	13	23,148	45	
	4,092	1	—	—	200	46	3,225	99	
	4,066	98	—	—	569	36	3,311	1	
<i>Съ крестьянъ и фабричныхъ.</i>									
Занимающихся хлѣбопашествомъ . . . . .	2,594	77 <sup>1</sup> / <sub>2</sub>	—	—	100	44 <sup>1</sup> / <sub>2</sub>	532	42 <sup>1</sup> / <sub>2</sub>	
	2,826	94	—	—	79	34	326	45	
Не занимающихся онымъ . . . . .	254	21 <sup>1</sup> / <sub>4</sub>	—	—	31	87 <sup>1</sup> / <sub>2</sub>	88	78 <sup>1</sup> / <sub>4</sub>	
	341	48	—	—	13	25	1	52	
Съ крестьянъ челоѣколюбиваго общества . . . . .	58	77 <sup>3</sup> / <sub>4</sub>	—	—	1	87 <sup>1</sup> / <sub>2</sub>	35	30 <sup>1</sup> / <sub>4</sub>	
	69	25	—	—	—	37	29	62	
<i>Съ крестьянъ помѣщичьихъ.</i>									
Занимающихся хлѣбопашествомъ . . . . .	90,147	91	245	30	613	92 <sup>1</sup> / <sub>4</sub>	59,394	65	
	91,129	45	84	11	578	22	58,140	35	
Не занимающихся онымъ . . . . .	57	2 <sup>3</sup> / <sub>4</sub>	—	—	38	24 <sup>1</sup> / <sub>4</sub>	286	97 <sup>1</sup> / <sub>4</sub>	
	174	72	—	—	16	21	169	27	
Съ государственныхъ крестьянъ . . . . .	40,152	30	630	3 <sup>1</sup> / <sub>2</sub>	263	89	34,528	2	
	94,401	94	—	—	436	43	8,797	95	
<b>Итого . . . . .</b>	168,537	26 <sup>1</sup> / <sub>4</sub>	875	33 <sup>1</sup> / <sub>2</sub>	1,636	26 <sup>1</sup> / <sub>4</sub>	123,297	89 <sup>1</sup> / <sub>4</sub>	
	226,977	30	84	11	2,119	31	93,924	62	

Примѣч. 1) Денежнаго запаснаго капитала съ удѣльныхъ крестьянъ не собирается, а вырученная сумма отъ продажи общественнаго хлѣба, какъ равно и деньги, собираемыя съ 1,175 душъ, поступаютъ въ департаментъ удѣловъ, для составленія общаго по удѣлу капитала. Съ дворцовыхъ и комиссаріатскаго вѣдомства, сбора, на составленіе денежнаго капитала, не производится, но у первыхъ, составляющихъ Домодѣвскую и Виленскую волости, для обезпеченія продовольствія, находится въ сохранной казнѣ 2,887 руб. серебромъ.

2) Въ Московскомъ уѣздномъ казначействѣ, въ денежномъ сундукѣ комисіи продовольствія, изъ высланной отъ Московскаго опекунскаго совѣта, въ 1841 году, суммы, на основаніи Высочайшаго повелѣнія 1 августа 1847 г. хранится 3,000 руб. серебромъ.

## В Ъ Д О М О С Т Ъ .

О ч и с л ѣ д о м а ш н я г о с к о т а з а 1847 г о д ѣ .

Въ какихъ уѣздахъ.	На одинъ дворъ.		Число лошадей.	Число рогатого скота.	Число овецъ.		Число свиней.	Число козъ.
	Число лошадей.	Число рогатого скота.			Простыхъ.	Тонкорунныхъ.		
Въ Московскомъ . . . .	5,04	1,88	63,663	23,876	23,876	—	2,272	429
— Подольскомъ . . . .	1,60	1,17	15,470	11,311	16,895	—	7,618	15
— Серпуховскомъ . . . .	2,40	1,77	22,978	16,932	24,212	—	5,919	88
— Коломенскомъ . . . .	1,63	1,60	19,045	18,549	35,696	—	1,440	67
— Бронницкомъ . . . .	0,90	0,68	12,270	9,359	8,154	425	3,432	63
— Богородскомъ . . . .	1,73	1,98	27,768	31,623	8,500	—	311	25
— Дмитровскомъ . . . .	2,45	3,16	27,630	36,680	37,560	410	2,495	209
— Клинскомъ . . . . .	3,68	3,48	46,575	43,998	42,739	—	10,517	27
— Волоколамскомъ . . . .	2,93	3,46	26,023	30,685	50,480	—	1,580	40
— Рузскомъ . . . . .	2,27	3,62	16,350	26,000	32,125	—	3,000	160
— Можайскомъ . . . . .	2,01	2,07	13,652	14,051	18,968	—	2,547	39
— Верейскомъ . . . . .	2,16	2,86	12,460	10,735	27,330	—	1,510	38
— Звенигородскомъ . . . .	1,95	1,71	17,389	15,262	26,150	—	3,289	25
И т о г о .	—	—	322,273 (*)	289,061	352,776	835	45,930	1,225

(\*) На луговую десятину приходится скота 1,96 штукъ, считается лошадей и рогатый скотъ вмѣстѣ.





ВЪДОМОСТЬ  
О ФАБРИКАХЪ И ЗАВОДАХЪ МОСКОВСКОЙ ГУБЕРНІИ.

Table with multiple columns: Number of factories, Number of machines, Materials in raw form, Processed materials, Expenses, Number of workers, Complaints, and various production details for different types of goods like silk, cotton, and metal.

	Число фабр. и заводовъ.	Число станковъ, машинъ и прочаго.	Материалы въ сыромъ видѣ.		Обработанные материалы.		Издержки на фабрикахъ и заводахъ.	Число рабочихъ.	Жалованья рабочимъ. (Рубли.)
			Количество.	Цѣнность.	Цѣнность.	Мѣста сбыта.			
Бумагопрядильная . . . . .	1	Пар. машина въ 12 силъ 1, др. машинъ 250.	—	—	Цвѣт. платки.	—	2,855	50	1,820
Бумаготкацкая и набивная.	1	Становъ 15 . . . . .	—	—	—	—	6,000	20	1,000
Картофельнопаточный заводъ.	1	Чановъ 10, кон. пр. 1 . . . . .	—	—	—	—	6,160	12	600
Кожевенныхъ заводовъ . . . . .	7	Чановъ 4, зольн. 12 . . . . .	—	—	Опойки и яловичныя кожи.	—	27,685	29	1,885
<b>Итого . . . . .</b>	<b>16</b>						<b>352,700</b>	<b>1,090</b>	<b>64,285</b>
<i>Въ Дмитровскомъ уездѣ.</i>					Издѣл. всѣхъ				
Шелковыхъ и полунешелковыхъ	1	Становъ 50, котловъ 3 . . . . .	—	—	Сатентюртъ, фабрикъ гумарселанинъ, и жилетныя ма-бернии сбыва-терии.	—	27,450	64	3,560
Шерстопрядильная . . . . .	1	Машинъ 12, вод. прив. 1 . . . . .	—	—	—	—	3,210	68	1,810
Шерстяныхъ . . . . .	3	Становъ 135, жакард. 26, котловъ 28, кубовъ 27, машинъ 409, вод. прив. 1.	—	—	Сукна суровыя, крепъ раше и жилетныя материи въ Москву, Полотна . . . . .	—	141,470	639	3,273
Полотняныхъ фабрикъ . . . . .	2	Становъ 34 . . . . .	—	—	—	—	4,800	46	2,760
Бумагопрядильныхъ . . . . .	1	Пар. сри. въ 26 силъ 2, — — — 14 — 1, кон. прив. 1, вод. прив. 1, машинъ 314.	—	—	уѣздные города губернии.	—	375,900	1,290	108,000
Бумаготкацкихъ и набивныхъ.	3	Становъ 113, столовъ 200, машинъ 39, паровыхъ прив. въ 30 силъ . . . . . 1, — 24 — . . . . . 1, котловъ 13, кубовъ 32, печ. цилиндръ 3.	—	—	На Царевской частью отира-мануфакт. за-вляются въ набивку полу-чаютъ 350,000 Нижній - Нов-р. с. городъ, Харь-торые другіе города.	—	796,000	928	64,960
Пясебумажныхъ . . . . .	3	Машинъ 23, вод. прив. 4 . . . . .	—	—	Писчая и поч-ковъ и въ-товая бумага.	—	66,960	298	16,902
Фарфоровыхъ и фаянсовыхъ заводовъ . . . . .	3	Круговъ 6, машинъ 52, пар. прив. 1, вод. прив. 1, кон. прив. 1.	—	—	Фарфоровая, фаянсовая и глиняная по-суда.	—	107,360	693	Неизвѣст.
Мѣдный заводъ . . . . .	4	Машинъ 12, кон. прив. 2, вод. прив. 3.	—	—	Мѣдная про-волока и ла-тунь.	—	59,000	77	5,925
Паточныхъ . . . . .	3	Чановъ 11 . . . . .	—	—	—	—	19,950	30	1,500
Солодовенныхъ . . . . .	2	Чановъ 1, машинъ 2 . . . . .	—	—	—	—	2,200	5	235
Сальныхъ свѣчъ . . . . .	2	Корчагъ 30 . . . . .	—	—	—	—	3,740	4	300
Химическихъ . . . . .	1	—	—	—	—	—	9,370	9	720
Кожевенныхъ . . . . .	4	Чановъ 9 . . . . .	—	—	Опойки и яловичныя кожи.	—	3,760	9	621
<b>Итого . . . . .</b>	<b>34</b>						<b>1,601,170</b>	<b>4,160</b>	<b>210,566</b>
<i>Въ Г. Серпуховѣ.</i>									
Шерстяная . . . . .	1	Становъ 22, машинъ 1, кон. прив. 1.	—	—	Сукно и дра-деламъ.	—	30,000	63	5,040
Бумаготкацкихъ и набивныхъ.	6	Становъ 3,412, столовъ 347, машинъ 4, кон. прив. 5.	—	—	Миткаль, си-тець, платки и пестрядь.	—	963,500	4,475	246,790
Бумагопрядильная . . . . .	1	Становъ 106 . . . . .	—	—	—	—	11,850	43	2,150
Кожевенныхъ заводовъ . . . . .	2	Чановъ 57 . . . . .	—	—	—	—	4,450	14	910
Пеньковыхъ фабрикъ . . . . .	10	Становъ 526 . . . . .	—	—	Парусное по-лотно.	—	120,480	405	26,325
<b>Итого . . . . .</b>	<b>20</b>						<b>1,130,280</b>	<b>5,000</b>	<b>281,215</b>
<i>Въ Серпуховскомъ уездѣ.</i>									
Шелковыхъ и полунешелковыхъ	5	Становъ 36 . . . . .	—	—	Мшурни, пар-ча.	—	12,140	80	5,140
Шерстяная фабрика . . . . .	1	Становъ 8 . . . . .	—	—	Драделамо-вые платки.	—	3,920	10	840
Шерстобумажная . . . . .	1	Становъ 420, жакар. 178, ма-шинъ 1.	—	—	Платки азиат-скіе, персид., шотландскіе и серпянка.	—	122,200	552	7,500
Бумагопрядильныхъ . . . . .	2	Машинъ 68, вод. прив. 2 . . . . .	—	—	—	—	83,400	166	8,300
Бумаготкацкихъ и набивныхъ.	22	Становъ 1,682, столовъ 4 . . . . .	—	—	Барх., плюсь, демикотонъ и миткаль.	—	268,980	1,946	85,930
Воскоблительныхъ . . . . .	2	—	—	—	—	—	59,000	6	66
Булавочная . . . . .	1	Становъ 40 . . . . .	—	—	—	—	4,760	60	3,960
<b>Итого . . . . .</b>	<b>34</b>						<b>554,400</b>	<b>2,820</b>	<b>131,736</b>
<i>Въ Г. Звенигородѣ.</i>									
Пивоваренный заводъ . . . . .	1	Котель 1, чановъ 2 . . . . .	—	—	—	—	1,260	7	308
<i>Въ Звенигородскомъ уездѣ.</i>									
Шелковыхъ . . . . .	1	Становъ 18 . . . . .	—	—	Ленты . . . . .	—	694	12	170
Шерстяныхъ . . . . .	5	Становъ 600, машинъ 208, котловъ 7, кубовъ 4, пар. прив. въ 21 силу 3, конныхъ прив. 3, вод. прив. 2.	—	—	Сукно армей-ское и частью гвардейское, а также Кяхтинское.	—	1,163,480	1,390	221,736
Бумаготкацкихъ . . . . .	23	Становъ 686 . . . . .	—	—	Саржеронъ, нанки, демикотонъ, миткаль и проч.	—	61,320	686	22,930
Заводъ старинныхъ свѣчъ и олеина . . . . .	1	Машинъ 3 . . . . .	—	—	—	—	119,325	93	16,200

	Число фабр. и заводовъ.	Число станковъ, машинъ и прочаго.	Материалы въ сыромъ видѣ.		Обработанные материалы.		Издержки на фабрикахъ и заводахъ.	Число ра-бочихъ.	Жало-ванья ра-бочимъ. (Рубли.)
			Количество.	Цѣнность.	Цѣнность.	Мѣста сбыта.			
Кожевенныхъ . . . . .	14	Чановъ 205, кон. пр. 1 . . . . .	—	—	Кожи черныя, опойки и вы-ростки.	—	95,530	120	7,800
Клейныхъ заводовъ . . . . .	2	Котловъ 23 . . . . .	—	—	—	—	13,020	107	9,526
Химическихъ . . . . .	2	Свинц. кот. 8, колбовъ 33, кон. и вод. прив. 2.	—	—	Селитренная кислота, купоросъ и квасцы.	—	33,553	51	4,080
<b>Итого . . . . .</b>	<b>48</b>						<b>436,522</b>	<b>7,796</b>	<b>282,442</b>
<i>Въ Г. Коломнѣ.</i>									
Шелковыхъ и полунешелковыхъ	2	Становъ 120, жакард. 95 . . . . .	—	—	Парча золотая и мшурная, платки парче-вые и шарфы, Кисея, полу-барх., плюсь, миткаль, и холстинка.	—	149,150	158	10,270
Бумагопрядильныхъ . . . . .	3	Становъ 127 . . . . .	—	—	—	—	58,100	189	9,450
Табачная . . . . .	1	Машинъ 2 . . . . .	—	—	—	—	419	4	200
Мыловаренный заводъ . . . . .	1	Котловъ 4 . . . . .	—	—	—	—	24,000	6	810
Кожевенныхъ . . . . .	3	Чановъ 76, машинъ 1, кон. прив. 1.	—	—	Кожи подош-венныя.	—	1,816	20	380
<b>Итого . . . . .</b>	<b>10</b>						<b>233,485</b>	<b>377</b>	<b>21,110</b>
<i>Въ Коломенскомъ уездѣ.</i>									
Шелковыхъ и полунешелковыхъ	6	Становъ 162, жакар. 161 . . . . .	—	—	Бархатъ, зо-лотой штофъ и парчи.	—	135,320	201	11,600
Шерстяныхъ . . . . .	2	Становъ 52, машинъ 3, вод. прив. 1.	—	—	Сукно армей-ское и мери-носовыя ша-ли.	—	20,630	109	6,540
Бумагопрядильная . . . . .	1	Машинъ 19, вод. прив. 1 . . . . .	—	—	—	—	14,000	43	2,150
Бумаготкацкія и набивныя . . . . .	9	Становъ 2,690, столовъ 228, жакар. 4, машинъ 9, кон. прив. 2.	—	—	Миткаль и си-тець.	—	350,000	2,396	98,176
Льняноткацкихъ . . . . .	4	Становъ 109, жакар. 164 . . . . .	—	—	Салфетки, ска-терти и одѣ-ла.	—	60,710	174	Неизвѣст.
Фарфоровыхъ заводовъ . . . . .	2	Машинъ 2, кон. прив. 1 . . . . .	—	—	Посуда сред-няго достоин-ства.	—	32,480	105	Неизвѣст.
<b>Итого . . . . .</b>	<b>24</b>						<b>613,140</b>	<b>2,928</b>	<b>118,466</b>
<i>Въ Г. Бронницахъ.</i>									
Свѣчной заводъ . . . . .	1	Корчагъ 10 . . . . .	—	—	Сальные свѣ-чи.	—	1,000	2	150
Кирпичный заводъ . . . . .	4	Становъ 9 . . . . .	—	—	—	—	1,000	9	153
<b>Итого . . . . .</b>	<b>5</b>						<b>2,000</b>	<b>11</b>	<b>303</b>
<i>Въ Бронницкомъ уездѣ.</i>									
Полунешелковыхъ . . . . .	1	Становъ 25 . . . . .	—	—	Платки буръ-де-суа.	—	3,880	30	810
Шерстяная . . . . .	1	Становъ 62, машинъ 125, вод. прив. 1.	—	—	Сукно армей-ское, 2 сорта внутреннее.	—	100,000	473	33,109
Бумаготкацкихъ . . . . .	36	Становъ 3,230 . . . . .	—	—	Ластикъ и нан-ки.	—	596,950	409	622,270
Фарфоровыхъ и фаянсовыхъ.	31	Горновъ 32, кон. прив. 1 . . . . .	—	—	Посуда сред-няго достоин-ства.	—	129,280	341	Неизвѣст.
<b>Итого . . . . .</b>	<b>69</b>						<b>830,110</b>	<b>1,253</b>	<b>656,189</b>
<i>Въ Г. Вереѣ.</i>									
Сальныхъ свѣчъ . . . . .	1	Котловъ 2 . . . . .	—	—	—	—	6,375	6	168
Солодовенныхъ . . . . .	1	Машинъ 10, чановъ 24 . . . . .	—	—	—	—	3,080	13	435
Кожевенныхъ . . . . .	3	Машинъ 3, кон. прив. 1 . . . . .	—	—	—	—	8,500	14	866
<b>Итого . . . . .</b>	<b>5</b>						<b>17,955</b>	<b>33</b>	<b>1,469</b>
<i>Въ Вереѣскомъ уездѣ.</i>									
Шерстяныхъ . . . . .	2	Становъ 145, машинъ 125, вод. прив. 2.	—	—	Фланель, бай-ковья одѣ-ла и сукно.	—	260,150	562	31,728
Бумагопрядильныхъ . . . . .	2	Становъ 120, пар. машинъ 3, вод. прив. 1.	—	—	—	—	577,000	1,544	69,483
Бумаготкацкихъ . . . . .	1	Становъ 10, жакар. 10 . . . . .	—	—	Кисея . . . . .	—	20,000	41	1,927
Мѣдный заводъ . . . . .	1	Машинъ 5 . . . . .	—	—	Паникадила, подсвѣчники костюли.	—	11,200	21	1,389
Химической . . . . .	1	—	—	—	Купоросъ и квасцы.	—	75,210	65	5,240
<b>Итого . . . . .</b>	<b>7</b>						<b>942,560</b>	<b>2,233</b>	<b>109,767</b>
<i>Въ Г. Рузѣ.</i>									
Бумаготкацкая . . . . .	1	Становъ 32, котель 1, ку-бовъ 8.	—	—	Нанки и кп-тайки.	—	1,230	32	246
Кожевенныхъ . . . . .	3	Чановъ 20, машинъ 3, кон. прив. 3.	—	—	Опойки . . . . .	—	6,300	12	689
Кирпичный . . . . .	1	—	—	—	—	—	1,000	5	85
<b>Итого . . . . .</b>	<b>5</b>						<b>8,530</b>	<b>49</b>	<b>1,010</b>



	Число фабр. и заводовъ.	Число становъ, машинъ и прочаго.		Материалы въ сыромъ видѣ.		Обработанные материалы.		Издержки на фабрикахъ и заводахъ.	Число рабочихъ.	Жалованья рабочимъ. (Рубли.)
		Количество.	Цѣнность.	Цѣнность.	Мѣста сбыта.	Цѣнность.	Мѣста сбыта.			
<i>Въ Рязскомъ уездѣ.</i>										
Шерстяныхъ . . . . .	4	Становъ 265, машинъ 137, котловъ 3, вод. прив. 4, кон. прив. 3.	—	—	Сукно армейское и Кяхтинское.	—	—	353,700	918	52,190
Бумагопрядильныхъ . . . . .	2	Становъ 68, пряд. маш. 120, паровыхъ маш. 2, водяныхъ прив. 1.	—	—	—	—	—	375,000	560	28,752
Кожевенный заводъ . . . . .	1	Чановъ 4, кон. прив. 1 . . .	—	—	Опойки и подшвы.	—	—	1,190	3	201
Итого . . . . .	7	—	—	—	—	—	—	739,890	1,481	81,043
<i>Въ Г. Подольскъ.</i>										
Воскоблительный . . . . .	1	—	—	—	—	—	—	12,000	10	100
Кожевенный . . . . .	1	Чановъ 6 . . . . .	—	—	Воловья, коровья и теллячья кожи.	—	—	4,052	3	204
Итого . . . . .	2	—	—	—	—	—	—	16,052	13	304
<i>Въ Подольскомъ уездѣ.</i>										
Шелковыхъ и полшелковыхъ . . . . .	3	Становъ 22 . . . . .	—	—	Шелковыя и частью бумажныя матеріи.	—	—	9,200	38	1,905
Шерстяныхъ . . . . .	9	Становъ 371, машинъ 317, вод. прив. 3, кон. прив. 4.	—	—	Сукна армейскія, гвардейскія и тонкія. Отдѣлено 169 тыс. половинокъ.	—	—	144,360	1,320	78,000
Бумагопрядильная . . . . .	1	Машинъ 278, вод. прив. 2, кон. прив. 2.	—	—	—	—	—	85,000	606	30,300
Бумаготкацкихъ . . . . .	26	Становъ 316 . . . . .	—	—	Кисея, миткаль, панка, демикотонъ, платки и тесьма.	—	—	232,300	447	16,974
Игольный заводъ . . . . .	1	Столовъ 10, машинъ 1, вод. прив. 1.	—	—	—	—	—	38,850	447	16,974
Картофельнопаточный . . . . .	1	—	—	—	—	—	—	8,000	46	Неизвѣст.
Итого . . . . .	41	—	—	—	—	—	—	35,000	50	2,500
<i>Въ Г. Можайскъ.</i>										
Шерстяная . . . . .	1	Столовъ 11, маш. 1, водян. прив. 1.	—	—	Сукно . . . . .	—	—	14,210	30	2,650
Шелковая . . . . .	1	Становъ 40 . . . . .	—	—	Ленты . . . . .	—	—	2,500	49	724
Бумаготкацкихъ . . . . .	2	Становъ 78 . . . . .	—	—	Миткаль и полшелковыя ленты.	—	—	18,200	85	3,335
Кожевенный заводъ . . . . .	1	Чановъ 3 . . . . .	—	—	Конскія и яловичныя кожи.	—	—	500	2	84
Итого . . . . .	5	—	—	—	—	—	—	35,410	166	6,793

	Число фабр. и заводовъ.	Число становъ, машинъ и прочаго.		Материалы въ сыромъ видѣ.		Обработанные материалы.		Издержки на фабрикахъ и заводахъ.	Число рабочихъ.	Жалованья рабочимъ. (Рубли.)
		Количество.	Цѣнность.	Цѣнность.	Мѣста сбыта.	Цѣнность.	Мѣста сбыта.			
<i>Въ Можайскомъ уездѣ.</i>										
Шерстяная . . . . .	1	Столовъ 120, машинъ 68, вод. прив. 1.	—	—	Сукно и трико.	—	—	162,560	492	33,446
Бумагопрядильная . . . . .	1	Машинъ 129, пар. маш. въ 24 силы 1, вод. прив. 1.	—	—	Утокъ № 1/2.	—	—	195,260	730	36,960
Бумаготкацкая . . . . .	1	Становъ 25, жакар. 12 . . . .	—	—	Кисея, холстинки и миткаль.	—	—	25,100	35	1,890
Итого . . . . .	3	—	—	—	—	—	—	382,920	1,257	72,296
<i>Въ Г. Клину.</i>										
<i>Заводы.</i>										
Восковыхъ свѣчъ . . . . .	1	Котель 1 . . . . .	—	—	—	—	—	6,060	5	455
Солодовенный . . . . .	1	—	—	—	—	—	—	925	2	88
Кожевенный . . . . .	1	Чановъ 5, машинъ 1 . . . . .	—	—	Кожы черныя.	—	—	900	7	235
Итого . . . . .	3	—	—	—	—	—	—	7,885	14	778
<i>Въ Клинскомъ уездѣ.</i>										
Бумагопрядильная . . . . .	1	Машинъ 25, пар. маш. въ 25 силъ 1.	—	—	—	—	—	35,000	100	5,200
Бумаготкацкихъ . . . . .	20	Становъ 275 . . . . .	—	—	Миткаль и другія ткани.	—	—	36,830	314	9,656
Писчебумажная . . . . .	1	Машинъ 2 . . . . .	—	—	Бумага писчая, картузная и оберточная.	—	—	4,960	43	1,000
Мѣдный заводъ . . . . .	1	Машина 1 . . . . .	—	—	Мѣдныя цѣпочки.	—	—	600	12	300
Картофельнопаточный . . . . .	1	—	—	—	—	—	—	30,000	13	650
Кожевенныхъ . . . . .	5	Чановъ 13, машина 1 . . . . .	—	—	Выростки . . . . .	—	—	2,160	14	810
Итого . . . . .	39	—	—	—	—	—	—	109,550	496	17,616
<i>Въ Г. Волоколамскъ.</i>										
Пивоваренный . . . . .	1	Котель 1 . . . . .	—	—	—	—	—	2,000	3	132
Кирпичныхъ . . . . .	2	—	—	—	—	—	—	570	4	68
Итого . . . . .	3	—	—	—	—	—	—	2,570	7	200
<i>Въ Волоколамскомъ уездѣ.</i>										
Шерстяныхъ . . . . .	1	Становъ 36, машинъ 4, кон. прив. 1.	—	—	Сукно армейское.	—	—	18,190	131	3,967
Бумаготкацкихъ . . . . .	17	Становъ 219 . . . . .	—	—	Кисея, миткаль, демикотонъ, тесьма и проч.	—	—	36,200	288	9,884
Итого . . . . .	18	—	—	—	—	—	—	54,390	419	13,851
Всего по губерніи	1171	—	—	—	—	—	—	40959,974	103,255	6,871,994

## В Ъ Д О М О С Т Ъ

О всѣхъ ярмаркахъ въ Московской губерніи.

Пунктъ гдѣ бы- ваетъ ярмарка.	Время ярмарки.	Названіе яр- марки.	Стеченіе народа.	На какую сумму при- возится товаровъ.	На какую сумму про- дается товаровъ.
<i>Городскія.</i>					
Можайскъ . . .	29 іюня.	Петро-Павлов- ская . . . . .	5,000	88,600	50,200
Серпуховъ . . .	Въ 9 {пятницы по и 10 {пасхѣ.	Пятницкія . . .	3,000	4,300	4,150
			4,500	5,100	4,800
		15 сентября	Никитская . .	14,800	16,800
Клинъ . . . . .	Въ Троицынъ д. 6 декабря	Троицкая . . .	3,000	18,200	10,250
		Никольская . .	1,200	9,900	7,800
Верея . . . . .	Съ 22 по 27 іюня Съ 26 ноября по 1 декабря.	Владиміровскъ.	4,000	6,600	2,500
		Георгіевская .	5,000	6,000	2,900
Волоколамск.	29 іюня.	Петровская . .	3,000	3,800	2,700
Дмитровъ . . .	Съ 15 сентября по 1 октября . .	Никитская . . .	1,000	800	700
Руза . . . . .	Четвергъ на сыр- ной недѣли . . .	Сырная . . . .	700	} Весьма незначи- тельны.	
		Петропавлов- ская . . . . .	600		
Звенигородъ .	Первое воскре- сенье послѣ 1-го сентября . . . .	Только что учреждается и весьма не- значительна.			
Подольскъ . . .	9 мая . . . . . 15 и 16 Августа.	Никольская . .	}	Понедавнему открытію, весьма незначительны.	
		Успенская . .			
Заштатный г.	День Вознесенія				
Воскресенскъ	Господня . . . .	Вознесенская .	2,000	8,000	6,000
<b>ВСЕГО на 15</b> городскихъ яр- маркахъ . . . . .			— — — — —	47,800; 168,100; 108,000	

У ѣ з д н ы я .

Дмитровскаго .

Сергіевскій пос.	9 и 10 пятниц. послѣ Пасхи. Съ 14 по 16 Августа . . . .	} Пятницкія .	Н	17,000	8,000.
С. Рогачево . . .	9 Мая . . . .				
	10 пятница по- слѣ Пасхи . . .	} Успенская . . . Никольская . . .	Т	9,500	4,700.
С. Алешня . . .	8 іюля . . . .	} Пятницкая Ро- гачевская . . . Казанская . . .	С	27,800	18,800.
		} Рѣ	Ф	19,700	11,700.
		} В	В	12,000	2,600.

Богородскаго .

Павловскій пос.	Понедѣльник. сырной недѣл. 23 апрѣля . . .	} Масляничная . Георгіевская . . .	И	5,000	3,500.
	На 8 недѣл. по- слѣ Пасхи . . .				
	Въ 11 пятницу послѣ Пасхи . . .	} Троицкая . . . Пятницкая . . .	Н	4,000	2,700.
	8 Іюля . . . .				
	25 Сентября . . .	} Казанская . . . Сергіевская . . .	Ю	2,900	1,800.
	26 Октября . . .				
	28 Ноября . . .	} Дмитровская . . . Георгіевская . . .	І	6,000	5,000.
С. Карпово . . .	10 Октября . . .	} Карповская . . .	Т	4,500	3,500.
На погостѣ Св. Великомученика Никиты . . . . .	15 Сентября . . .	} Никитская . . .	С	7,500	5,000.
На погостѣ Рож- дства Пресвя- тыя Богородицы . . .	} 15 Августа и } 8 Сентября . . .	} Рожественскія	О	2,500	1,100.
На погостѣ Об- рѣтенія честной главы Крести- теля Іоанна . . .	25 Маія . . . .	} Ивановская . . .	Ч	3,000	1,500.
На погостѣ Пре- ображенія Гос- подня . . . . .	6 Августа . . .	} Преображенск.	Ъ	3,100	1,500.
На погостѣ Св. Великомучени- цы Параскевы . . .	10 Пятница послѣ Пасхи. и 18 Октября . . .	} Параскѣевскія	С	1,500	1,000.
		} С	С	2,000	1,500.

На погостѣ Воз-  
движеніе Чест-  
наго Креста Го-  
сподня . . . . .

14 Сентября .	Возвиженская .	О	2,500	2,000.
С. Запонарье . . . . .	20 Маія и 10 Октября . . . . .	} Запонарскія .	4,500	2,800.
<i>Подольскаго.</i>			4,000	2,200.
— Синьково . . . . .	10 Пятница послѣ Пасхи. Пятницкая . . . . .	С	2,400	1,800.
	8 Маія и 26 Сентября . . . . .	} Ивановскія .	1,900	900.
			2,000	1,100.
— Сатино . . . . .	Въ день Возве- сенія Господ- ня . . . . .	В	2,450	1,500.
— Товарищево. 8 Июля . . . . .	Казанская . . . . .	З	2,600	1,200.
— Богородское. 8 Июля . . . . .	Казанская . . . . .	И	8,500	4,000.
— Ватутики . . . . .	26 Июля . . . . .	Н	1,300	500.
— Никитское . . . . .	15 Сентября . . . . .	С	3,000	1,200.
Д. Санина . . . . .	29 Июня . . . . .	Ю	2,800	1,100.
ПриЕкатеринин- ской пустынѣ . . . . .	19 Июня . . . . .	І	3,300	850.
С. Красное . . . . .	8 Маія и 26 Сентября . . . . .	} Ивановскія .	1,100	300.
<i>Серпуховскаго.</i>			900	200.
— Хотунь . . . . .	Въ Среду Сыр- ной недѣли . . . . .	О	2,790	1,380.
	Въ день всѣхъ Святыхъ . . . . .	Н	1,900	1,170.
— Ивановское . . . . .	Въ Вербное Во- скресенье . . . . .	Ч	3,940	2,070.
	Въ день Рожде- ства Св. Іоан- на Предтечи 24 Июня . . . . .	} Рождественская	9,970	3,890.
			С	
— Ильинское . . . . .	20 Июля . . . . .	Т	7,470	2,960.
— Богородское. 8 Июля . . . . .	Казанская . . . . .	Ъ	15,470	9,860.



*Коломенскаго.*

С. Малино . . .	Вовторникъ на Сырной недѣли . . . . .	Сырная . . . . .	5,250	3,300.
	Въ 6 Воскресенье послѣ Пасхи . . . . .	Троицкая . . . . .	2,100	1,300.

*Бронницкаго.*

— Новорожест- вено . . . . .	Съ 23 до 25 Ю- ня . . . . .	Новорожест- венская . . . . .	12,370	11,050.
— Мячково. . .	Съ 7 до 9 Сент.	Мячковская . . . . .	4,970	3,890.
— Шубино. . .	Съ 7 до 9 Мая и —25—27 Сеп- тября.	Шубинскія . . . . .	4,230	4,170.
— Софьино. . .	Съ 14 до 16 Сентября. . . . .			
— Ильинское. .	25 Марта, 20 Юля, 6 Де- кабря и 6 Янв.	Ильинскія . . . . .	77,500	38,000.

На Руднинскомъ погостѣ . . . . .	Съ 7 по 10 Сентября. . . . .	Руднинская . . . . .	17,500	11,500.
----------------------------------	------------------------------	----------------------	--------	---------

*Клинскаго.*

С. Теряево. . .	20 Юля . . . . .	Ильинская . . . . .	12,500	6,700.
— Покровское.	1 Октября . . . . .	Покровская . . . . .	8,700	4,300.

*Волоколамскаго.*

При Юсифовѣ . . .	} въ Троиц. д.	Юсифская . . . . .	32,980	19,650.
Манастырѣ . . . . .		} 8 Сентября . . . . .	Рождественская . . . . .	36,570
С. Серeda . . . . .	8 Юля . . . . .	Федорская . . . . .	38,700	25,530.
Д. Беркинова. . .	9 Пятница по- слѣ Пасхи . . . . .	Беркиновская . . . . .	1,750	1,370.

С. Ярополецъ . 10 Пятница послѣ пасхи . Яропольская .		21,930	12,370.
— Раменье. . . 23 и 24 Июня Ивановская .	О	9,820	4,070.
Въ бывшемъ Левкѣевскомъ Монастырѣ. . . 15 Августа. . .	И Т	20,900	14,920.
С. Муриново. . . 24 и 25 Сен- тября. . . . . Муриновская .	С	16,170	10,040.
— Старово. . . 20 Ноября . . .	Ѣ В	10,780	8,950.
<i>Рузскаго.</i>			
— Ануфриево. . 12 Июня . . .	З	6,000	5,400.
— Покровское. 1 Октября . . .	И Е	500	350.
— Лужки. . . . 9 Мая, 20 Ию- ня и 6 Декбря Лужковскія .	Н	25,000	21,500.
На Крестовозд- виженскомъ по- гостѣ. . . . . 14 Сентября .	Ю	1,230	900.
<i>Можайскаго.</i>	И		
С. Александров- ское . . . . . 9 Маія . . . . .	Т	2,700	920.
. . . . . 15 Августа. . . . .	С	210	120.
. . . . . 6 Декабря . . . . .	О	430	130.
— Черневское . 9 Маія . . . . .	О	34,870	17,980
<i>Верейскаго.</i>	И		
— Литвиново. . 15 Августа. . .	Ч	3,250	1,820.
<i>Звенигородскаго.</i>	О		
При Савино-Сто- 10-я Пятница рожевскомъ мо- послѣ Пасхи .	Т	6,000	4,500.
настырѣ . . . . 8 Июля . . . . .	Ѣ	5,000	3,000.
С. Лопатово . . 10-я Пятница послѣ пасхи .	С	3,000	2,000.
— Павловское . 8 Июля . . . . .		2,000	1,000.

С. Троицкое . . .	Въ Троицынъ день . . . . .	Троицкая . . .	1,000	500.
— Петровское . . .	26 Іюня . . .	Тихвинская . .	1,000	400.
— Сидоровское . . .	18 Іюня . . .	Боголюбская .	500	200.
— Соколово . . .	Въ первое Во- скресенье пос- лѣ Петров. дня.	Соколовская . .	800	450.
— Неварино . . .	20 Іюля . . .	Ильинская . . .	500	350.
— Носово . . .	Въ Пятницу предъ Ильи- нымъ днемъ.	Носовская . . .	400	250.
— Лужки . . .	30 Августа . .	Александровс.	500	400.
Всего на 78 сель- скихъ ярмар- кахъ . . . . .			—	—
Вмѣстѣ же съ городскими, на 103 ярмаркахъ.			—	—
			— 676,990	397,150.
			— 845,090	505,150.

Съ точностію неизвѣстно.

**В Ъ Д О М О С Т Ъ**  
О привозѣ товаровъ въ Москву.

Названіе предметовъ.	1833 года.		1840 года.		1847 года.	
	Сухопутно.	Водою.	Сухопутно.	Водою.	Сухопутно.	Водою.
Ржи, пшеницы, ячменя, овса, разныхъ крупъ и другихъ родовъ хлѣба, въ зернахъ . . . . .	7,019,400 п.	2,054,000 п.	9,271,000 п.	8,992,000 п.	10,285,586 п.	256,838 п.
Муки ржаной, пшеничной, гречневой, гороховой и другихъ сортовъ . . . . .	1,980,800 п.	1,826,400 п.			4,910,000 п.	3,902,600 п.
Мяса: говяжьяго, свиного, телятины, баранины, солонины и проч. . . . .	842,400	—	1,075,000	—	1,451,200	—
Рыбы свѣжей, соленой и другихъ сортовъ . . . . .	299,250	20,348 п.	425,900	22,000	601,320	Непоказано.
		10,700 шт.				
Икры . . . . .	4,300	1,000			11,900	
Масла различныхъ сортовъ . . . . .	179,500	29,979	247,500	147,170	327,040	56,318
Сала. . . . .	249,950	15,250	Непоказано.	32,213	276,420	2,650
Груши сушеной, апельсиновъ, винограду, изюму и подобныхъ товаровъ . . . . .	206,200	13,192	Непоказано.		423,025	3,574
Соли. . . . .	137,500	378,320	160,000	774,000	822,808	543,729
Сахару и сахарнаго песку . . . . .	101,950	—	Показано вмѣстѣ съ москательнымъ товаромъ.		98,490	—
Чаю . . . . .	Непоказано.		105,825	—	149,646	—
Кофе . . . . .			10,000	—	21,500	—
Табаку . . . . .	42,600	110	132,240	—	52,950	200
Разныхъ травъ . . . . .	48,000	—	163,260	—	107,650	—
Виннаго спирту . . . . .	9,125	86,912	300,000	100,000	501,650	144,900
Винограднаго вина . . . . .	109,300	4,530	250,000	29,000	53,120	11,040
Хлопчатой бумаги и пряжи . . . . .	322,500	4,447	250,000	1,450	429,150	9,080
Шерсти . . . . .			400,000	1,800	732,225	—
Шелку . . . . .			Непоказано.		60,750	—
Красильныхъ веществъ, химическихъ произведеній и другихъ москательныхъ товаровъ . . . . .	1,246,900	89,889	1,560,000	24,126	988,415	23,300
Мѣховъ . . . . .					1,360	—
Суконъ . . . . .	856,450	—	2,224,000	74,896	121,870	—
Хлопчато-бумажныхъ и шелковыхъ издѣлій . . . . .					677,000	—
Металловъ и металлическихъ издѣлій . . . . .	918,550	—	882,400	310,230	729,800	496,743
Глины Глуховской, фарфора и Олонскаго камня . . . . .	—	3,942	Непоказано.		8,460	—
Писчей бумаги и обой . . . . .	78,575	—			85,300	300 стопъ.



## В Ъ Д О М О С Т Ъ

О б ъ и н о в ѣ р ц а х ъ п о в ѣ р о и с п о в ѣ д а н і я м ъ.

Въ какихъ уѣздахъ.	Х р и с т і а н ъ.								Н е х р и с т і а н ъ.			
	Римско-Католическаго исповѣданія.		Лютеранскаго и Реформатскаго.		А р м я н ъ.				Мусульманъ.		Евреевъ.	
					Григоріанъ.		Римско-Католическаго.					
	Муж.	Жен.	Муж.	Жен.	Муж.	Жен.	Муж.	Жен.	Муж.	Жен.	Муж.	Жен.
Въ Московскомъ . . .	961	683	1599	1150	125	55	52	27	243	82	417	127
— Подольскомъ . . .	13	6	—	—	—	—	—	—	—	—	18	14
— Серпуховскомъ . . .	31	2	4	1	—	—	—	—	2	—	2	—
— Коломенскомъ . . .	1	—	2	1	—	—	—	—	—	—	—	—
— Бронницкомъ . . .	6	3	16	10	—	—	—	—	1	—	—	—
— Богородскомъ . . .	16	15	11	—	—	—	—	—	—	—	—	—
— Дмитровскомъ . . .	30	—	60	—	—	—	—	—	—	—	—	—
— Клинскомъ . . . . .	13	1	14	—	—	—	—	—	—	—	1	—
— Волоколамскомъ . . .	—	—	1	2	—	—	—	—	—	—	—	—
— Рузскомъ . . . . .	3	11	—	—	—	—	—	—	—	—	—	—
— Можайскомъ . . . . .	8	12	—	—	—	—	—	—	—	—	—	—
— Верейскомъ . . . . .	7	2	12	9	—	—	—	—	—	—	—	—
— Звенигородскомъ . . .	17	5	7	2	—	—	—	—	3	—	5	1
Итого . . . . .	1,106	740	1,726	1,175	125	55	52	27	249	82	443	132

Примѣчаніе. Въ числѣ иновѣрцевъ показаны и иновѣрцы, находящіеся въ уѣздныхъ городахъ, а также и въ столицѣ.



## В Ъ Д О М О С Т Ъ

## Р е м е с л е н н ы м њ з а в е д е н і я м њ.

Название заведений.	Число заведе- ній.	На какую сумму по- купается матеріа- ловъ.	На какую сумму об- работы- вается.	Число людей.						Жало- ванье ра- бочимъ.	Содержа- ніе заве- деній.
				Мастеровъ.		Рабочихъ.		Учениковъ.			
				Муж.	Жен.	Муж.	Жен.	Муж.	Жен.		
Ткацкихъ, ленточныхъ, платочныхъ, помочныхъ, бумажныхъ и шерстяныхъ матерій . . . . .	76	81,000	180,000	40	7	424	50	79	61	30,000	31,000
Цвѣточныхъ . . . . .	14	7,500	19,000	1	8	2	35	1	84	2,200	7,000
Эластическихъ . . . . .	2	1,800	4,000	—	—	14	—	—	—	510	550
Набивныхъ, отбѣльныхъ и отдѣлочныхъ	11	5,400	46,500	8	—	122	—	13	—	7,500	17,800
Красильныхъ . . . . .	61	76,600	150,800	32	2	249	6	42	—	16,500	23,200
Басонныхъ и бахромочныхъ . . . . .	40	24,000	60,400	6	10	115	84	23	114	12,000	16,000
Мишурныхъ . . . . .	6	3,300	9,850	1	—	30	5	8	2	1,750	1,640
Ваточныхъ . . . . .	5	9,700	18,300	1	—	27	—	1	—	1,300	1,700
Шляпныхъ . . . . .	10	14,900	28,000	4	—	40	—	12	—	2,300	2,700
Картузныхъ и шапочныхъ . . . . .	30	21,400	41,000	16	2	85	—	54	—	4,000	6,300
Шпалерныхъ . . . . .	2	4,000	9,800	3	—	19	—	8	—	960	2,200
Механическихъ . . . . .	3	8,800	18,100	2	—	16	—	12	—	2,000	4,600
Физико-механическихъ инструментовъ.	3	1,800	7,500	22	—	—	—	11	—	2,100	1,300
Химическое . . . . .	1	11,800	20,400	—	—	15	—	—	—	975	3,100
Волоочильныхъ . . . . .	3	4,100	9,800	1	—	34	—	2	—	1,100	1,200
Галандровыхъ . . . . .	6	—	10,200	6	—	35	—	12	—	2,050	4,710
Гончарныхъ . . . . .	7	1,900	8,600	1	—	25	—	2	—	1,090	1,830
Драпировочныхъ и обивныхъ . . . . .	8	4,400	10,000	4	—	14	—	32	—	1,180	2,430
Живописныхъ . . . . .	31	7,500	32,900	13	—	99	—	68	—	6,140	8,790
Лакированныхъ и клееночныхъ . . . . .	13	15,600	27,000	2	—	80	—	21	—	2,900	5,120
Лѣпныхъ . . . . .	3	3,000	6,300	1	—	17	—	8	—	1,080	1,270
Малярныхъ и стекольныхъ . . . . .	70	25,400	67,100	31	—	174	—	218	—	8,680	18,980
Зеркальныхъ . . . . .	5	6,500	19,400	4	—	25	—	7	—	990	2,420
Гребенныхъ . . . . .	10	15,200	28,800	7	—	64	—	36	—	3,190	3,500
Помадныхъ . . . . .	5	8,900	26,800	5	—	33	—	—	—	1,790	3,150
Зонтичныхъ . . . . .	13	18,400	38,600	7	1	47	2	26	—	2,550	3,600
Военныхъ вещей . . . . .	7	4,800	12,400	4	1	21	1	7	8	1,340	2,060
Накладнаго серебра . . . . .	5	1,200	15,900	10	—	38	—	35	—	3,210	4,150
Оптическихъ инструментовъ . . . . .	7	4,500	13,070	2	—	23	—	33	—	1,380	2,560
Сусального золота и серебра . . . . .	16	12,400	24,400	9	—	51	—	29	—	2,640	3,020
Ювелирныхъ . . . . .	57	58,000	118,000	23	—	190	—	259	—	17,470	32,700
Серебряныхъ . . . . .	53	243,000	344,900	21	—	334	—	252	—	28,600	34,120
Бронзовыхъ . . . . .	14	9,100	19,500	6	—	46	—	27	—	2,100	3,450
Табачныхъ (нюхательнаго и куритель- наго) . . . . .	7	5,800	16,800	5	—	23	—	3	—	1,060	3,900
Табакерочныхъ 10-ть. Изъ нихъ:											
Бумажныхъ . . . . .	3	7,300	16,700	2	—	24	—	22	—	1,540	4,480
Серебряныхъ . . . . .	6										
Польскаго серебра . . . . .	1										
Золотарныхъ . . . . .	27	12,000	21,000	2	—	31	—	14	—	1,490	4,060
Фортепіанныхъ и рояльныхъ . . . . .	21	16,000	75,000	11	—	121	—	100	—	10,880	22,040



Органныхъ . . . . .	10	4,300	31,000	17	—	58	—	32	—	5,780	7,110
Мебельныхъ . . . . .	27	47,000	143,700	30	—	234	—	392	—	24,400	36,860
Столярныхъ . . . . .	129	71,000	186,300	69	—	430	—	574	—	27,770	48,900
Токарныхъ . . . . .	31	11,600	38,300	14	—	89	—	85	—	900	11,820
Ящичныхъ (деревянныхъ) . . . . .	7	1,300	5,200	7	—	19	—	7	—	740	930
Насосныхъ . . . . .	12	3,800	9,000	2	—	28	—	6	—	1,940	1,950
Обручныхъ и бочарныхъ . . . . .	29	6,800	18,500	12	—	53	—	31	—	2,970	4,360
Каретныхъ и вообще городскихъ экипажей . . . . .	74	108,000	286,200	27	—	511	—	357	—	40,690	55,170
Тележныхъ, колесныхъ и санныхъ . . . . .	36	9,500	28,900	20	—	75	—	80	—	4,800	7,940
Коробочныхъ лубочныхъ . . . . .	6	4,400	7,200	3	—	19	—	2	—	870	980
Картонныхъ . . . . .	12	4,200	13,000	4	—	41	—	17	—	2,090	3,120
Бумажныхъ обоевъ . . . . .	4	500	9,700	3	—	28	—	15	—	1,300	1,200
Переpletныхъ и футлярныхъ . . . . .	36	19,500	68,500	13	—	109	2	135	—	7,600	27,700
Гравировальныхъ . . . . .	10	5,000	26,800	9	—	35	—	46	—	5,740	6,860
Сургучныхъ . . . . .	3	3,300	5,170	4	—	7	—	—	—	530	950
Рѣзныхъ . . . . .	14	5,000	26,100	5	—	52	—	91	—	2,330	4,400
Изъ нихъ 3 по металлу и камню, а 11 по дереву:											
Скорняжныхъ . . . . .	39	26,500	68,000	22	—	193	—	104	—	9,480	16,700
Портныхъ для духовнаго облаченія . . . . .	3	110	1,900	—	—	8	—	6	—	360	400
Портныхъ мужскаго платья . . . . .	307	129,300	575,400	141	—	1123	—	1597	—	96,750	190,900
Портныхъ женскихъ платьевъ и нарядовъ . . . . .	107	82,200	24,900	4	81	20	158	44	676	25,070	95,100
Голантерейныхъ . . . . .	12	8,600	23,300	11	—	37	—	41	—	2,080	5,000
Бердочныхъ . . . . .	11	9,570	17,000	5	—	49	2	18	2	1,900	2,500
Часовыхъ . . . . .	38	37,900	76,900	11	—	75	—	101	—	8,200	20,800
Мѣдныхъ . . . . .	85	58,900	139,400	27	—	376	—	220	—	23,200	30,400
Оловянныхъ . . . . .	9	7,600	14,900	2	—	20	—	12	—	1,000	3,100
Пуговочныхъ . . . . .	14	13,300	29,600	8	2	53	10	28	20	4,100	4,300
Кузнечныхъ . . . . .	150	58,800	198,800	55	—	444	—	375	—	26,400	46,100
Оружейныхъ . . . . .	5	1,000	5,500	5	—	9	—	9	—	1,500	1,850
Паяльныхъ и жестяныхъ . . . . .	9	6,200	13,800	4	—	33	—	22	—	1,670	2,500
Слесарныхъ . . . . .	27	14,700	39,600	12	—	105	—	101	—	8,630	12,300
Трубы пожарныхъ . . . . .	1	1,300	2,600	1	—	3	—	—	—	290	250
Бандажныхъ . . . . .	4	4,800	5,700	—	4	6	—	6	—	900	1,700
Лосинныхъ . . . . .	11	23,400	56,900	2	—	94	—	50	—	7,400	16,050
Перчаточныхъ . . . . .	22	32,600	80,600	16	—	113	—	57	—	9,400	16,000
Сапожныхъ . . . . .	305	104,900	234,000	131	—	726	—	908	—	40,700	70,900
Башмачныхъ . . . . .	76	51,200	72,900	27	2	174	27	274	10	6,300	12,300
Сыромятныхъ . . . . .	3	6,800	10,300	1	—	20	—	4	—	1,130	1,300
Чемоданныхъ . . . . .	3	1,600	6,500	—	—	12	—	3	—	570	1,250
Посадныхъ кожевенныхъ . . . . .	8	1,000	6,900	6	—	29	—	16	—	1,400	2,000
Шорныхъ . . . . .	39	27,000	68,000	15	—	127	—	189	—	7,700	19,300
Сѣдельныхъ . . . . .	5	4,800	29,800	6	—	49	—	14	—	14,800	2,800
Мраморныхъ . . . . .	11	3,100	14,600	6	—	10	—	21	—	1,400	5,300
Порикмахерныхъ . . . . .	33	4,400	19,600	8	—	43	—	81	—	2,000	8,250
Фельдшерскихъ . . . . .	31	2,100	16,600	8	—	43	—	78	—	2,160	7,500
Цирюльныхъ . . . . .	5	8,900	14,000	4	—	9	—	5	—	650	1,290
Печныхъ . . . . .	7	2,600	9,200	3	—	29	—	36	—	1,800	3,300
Щеточныхъ . . . . .	6	2,100	8,300	2	1	20	—	9	—	1,100	2,070
Прачешныхъ . . . . .	9	2,900	12,000	—	15	—	26	—	74	600	6,300
Прочихъ мелкихъ заведеній . . . . .	175	114,000	289,000	60	3	520	52	200	64	38,600	68,200
Итого . . . . .	2,674	1,921,480	4,666,890	1,157	139	9,066	460	7,976	1,115	668,305	1,189,890



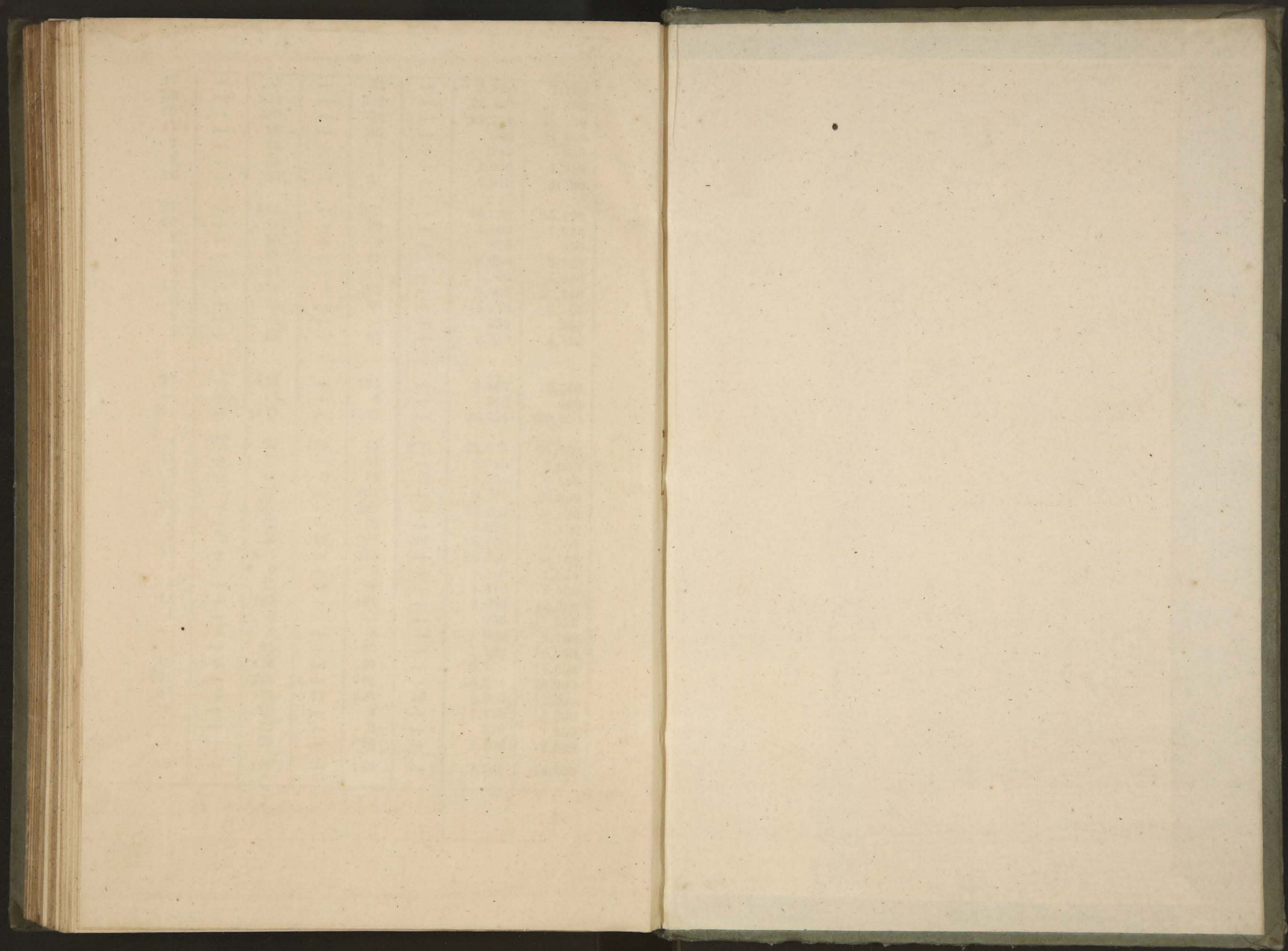



ВЪНННО-СТАТУСНЧЕСКОМЪ ОБЗРЪННМЪ МОСКОВСКОЙ ГУБЕРНІИ ТОМЪ VI, ЧАСТЬ I.

263