

A. 911



~~24676~~

**Обзоръ  
Архангельской губернии  
за 1901 годъ.**



АРХАНГЕЛЬСКЪ.  
Губернская Типографія.  
1902.

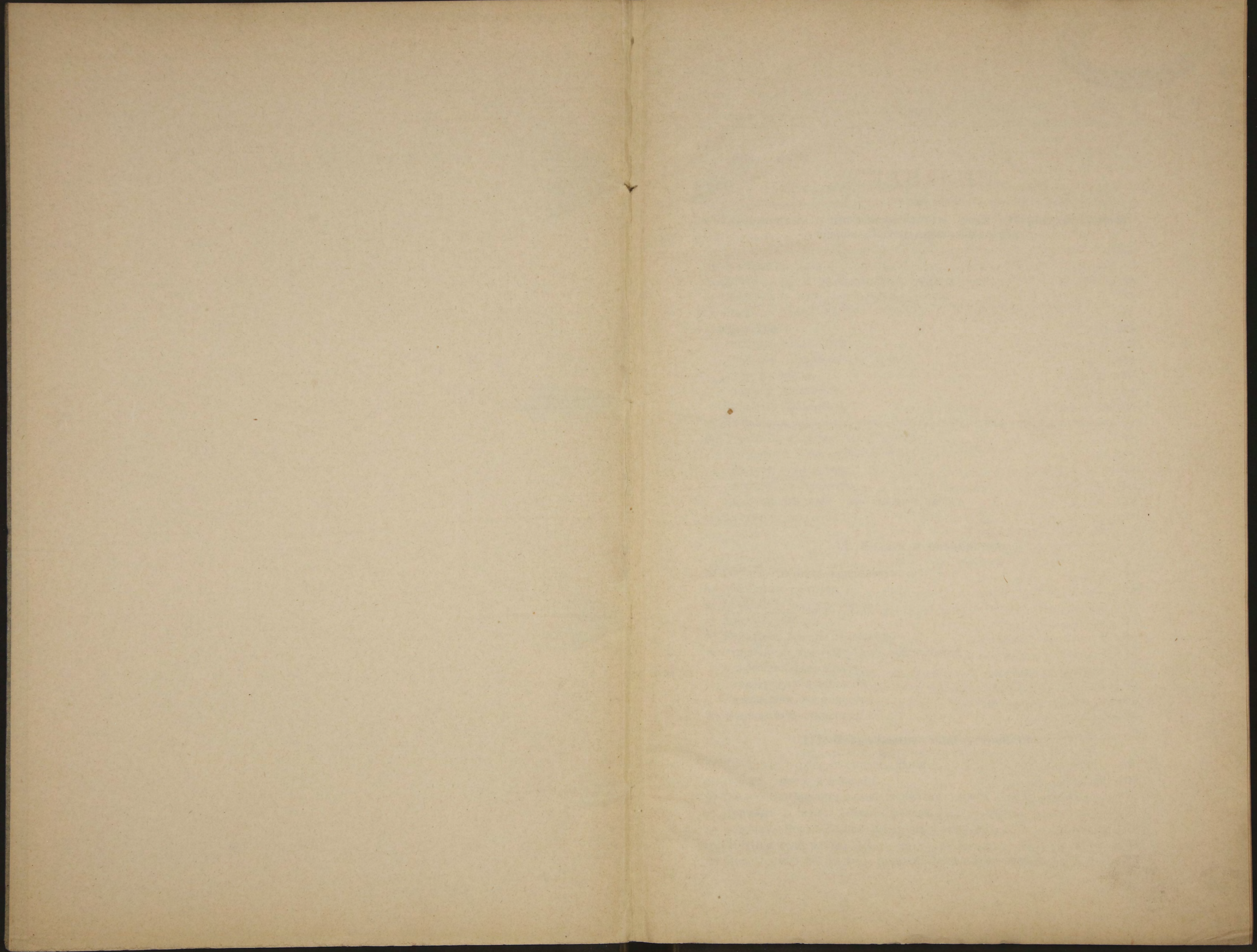

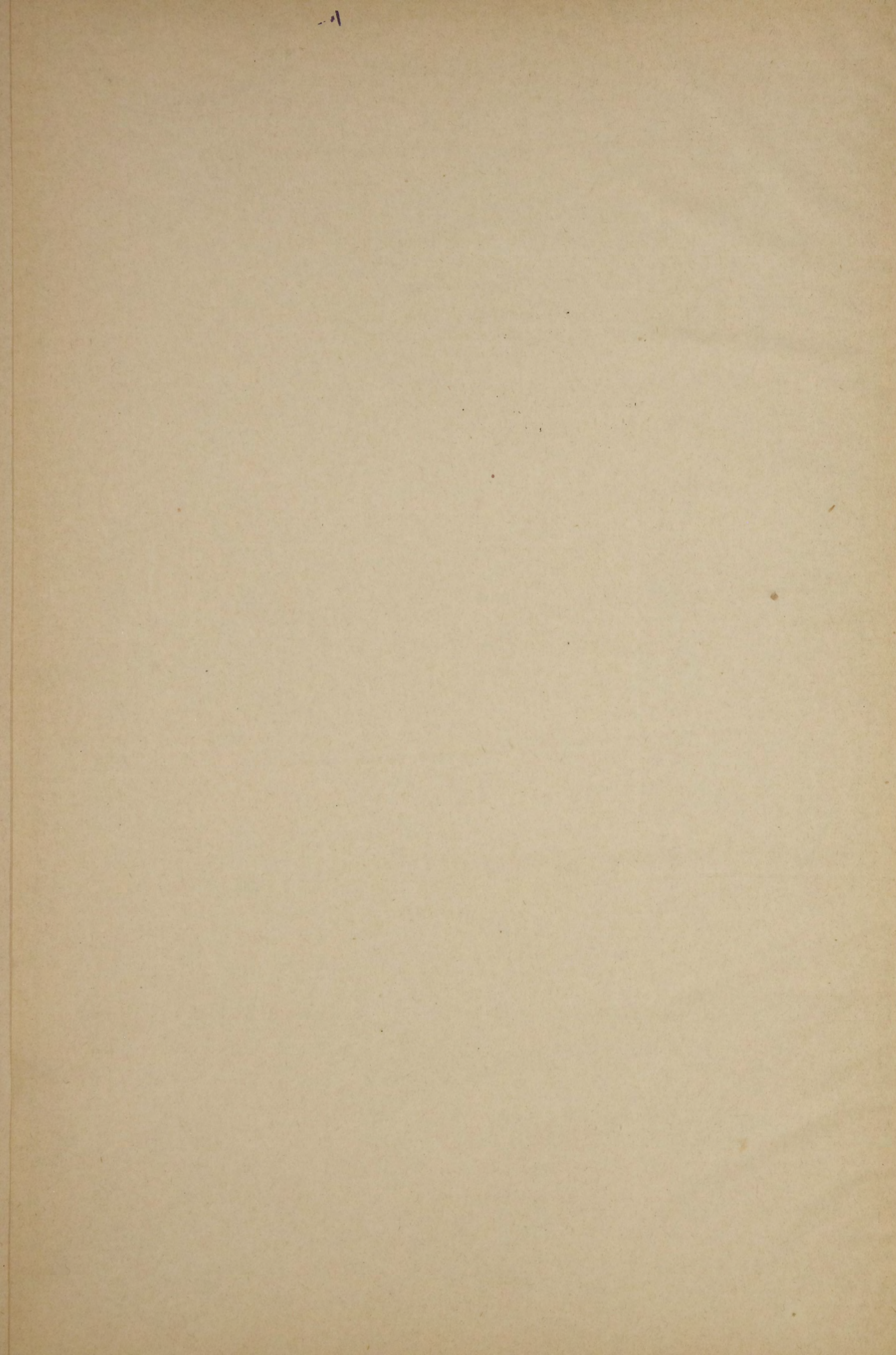



89781

~~24676~~

## ОГЛАВЛЕНІЕ.

### I. Естественныя и производительныя силы губерніи и экономическая дѣятельность населенія:

	СТР.
а) Земледѣліе . . . . .	2
б) Скотоводство и состояніе ветеринарной части . . . . .	10
в) Обеспеченіе народнаго продовольствія . . . . .	13
г) Лѣса . . . . .	18
д) Промыслы . . . . .	25
рыбный промыселъ . . . . .	25
морской звѣриный промыселъ . . . . .	30
лѣсная охота . . . . .	32
лѣсной промыселъ . . . . .	34
отхожій промыселъ . . . . .	35
е) Фабричная, заводская, кустарная и ремесленная промышленность . . . . .	36
ж) Торговля и судоходство: ярмарки . . . . .	41
поморскій каботажный флотъ . . . . .	44
рѣчное судоходство . . . . .	49
морское судоходство . . . . .	50
государственный промысловый налогъ . . . . .	52
з) Движеніе населенія . . . . .	53

### II. Подати и повинности:

а) Государственныя повинности . . . . .	54
б) Выкупные платежи . . . . .	54
в) Губернскіе земскіе сборы . . . . .	54
г) Акцизные сборы . . . . .	55
д) Городскіе доходы и расходы . . . . .	56
е) Отправленіе натуральныхъ повинностей . . . . .	57
дорожная повинность . . . . .	57
квартирная повинность . . . . .	60
подводная повинность . . . . .	61
ж) Военская повинность . . . . .	62

### III. Общественное благоустройство:

а) Казенныя и общественныя зданія . . . . .	67
б) Дороги, мосты и перевозки . . . . .	69
в) Вологодско-Архангельская желѣзная дорога . . . . .	72
г) Мурманъ и портъ Александровскъ . . . . .	74
д) Острова—Новая Земля, Колгуевъ и Вайгачь . . . . .	79
е) Почты и телеграфы . . . . .	84
ж) Пароходство по Бѣлому морю и Ледовитому океану . . . . .	87



	СТР.
з) Пароходство по р. Печорѣ . . . . .	89
и) Пароходство по р.р. С. Двинѣ и Сухонѣ между Архангельскомъ и Вологдою . . . . .	90
і) Бѣломорское международное сообщеніе . . . . .	91
к) Плаваніе административнаго парохода „Мурманъ“ . . . . .	93
л) Землечерпательныя работы по улучшенію Архангельскаго порта . . . . .	93
м) Гидрографическія работы въ Бѣломъ морѣ и Ледовитомъ океанѣ . . . . .	95
н) Народная нравственность . . . . .	97
о) Арестанты, тюрьмы и ссыльные . . . . .	98
п) Расколь . . . . .	100
р) Пожары . . . . .	101
с) Различныя происшествія и народныя бѣдствія . . . . .	103

**IV. Народное здравіе и общественное призрѣніе:**

а) Врачи . . . . .	104
б) Оспопрививаніе . . . . .	105
в) Аптеки . . . . .	105
г) Больницы . . . . .	106
д) Эпидеміи . . . . .	110
е) Насильственныя и случайныя смерти . . . . .	110
ж) Богадѣльни, пріюты и прочія благотворительныя учрежденія . . . . .	111

**V. Народное просвѣщеніе:**

а) Учебныя заведенія и общее положеніе народнаго образованія . . . . .	115
б) Общества, библіотеки, книжныя лавки и музеи . . . . .	129

**В ѣ д о м о с т и:**

1. О посѣвѣ и урожаѣ хлѣба и о сборѣ сѣна.
2. О состояніи скотоводства.
3. О денежныхъ и хлѣбныхъ оборотахъ по Комитету о продовольствіи жителей.
4. О денежныхъ и хлѣбныхъ оборотахъ Дирекціи хлѣбнаго магазина.
5. О состояніи счетовъ Продовольственнаго Комитета и Дирекціи хлѣбныхъ магазиновъ.
- 6 а. О хлѣбныхъ оборотахъ сельскихъ запасныхъ магазиновъ.
- „ б. О состояніи общественныхъ продовольственныхъ капиталовъ.
7. О хлѣбныхъ оборотахъ волостныхъ ссудныхъ кассъ.
8. О продовольственныхъ долгахъ.
9. О рыбныхъ промыслахъ.
10. О лѣсной охотѣ.
11. О фабрикахъ, заводахъ и кустарныхъ заведеніяхъ.
12. О движеніи торговли на пяти главнѣйшихъ ярмаркахъ.
13. О числѣ торговыхъ документовъ, выданныхъ на 1901 годъ.
14. О движеніи населенія.
15. О числѣ жителей.
16. О поступленіи окладныхъ сборовъ.
17. О распредѣленіи недоимокъ къ 1 Января 1902 г.
- 18 (а, б и в). О поступленіи акцизныхъ доходовъ и о числѣ заведеній для продажи напитковъ.

19. О доходахъ и расходахъ городовъ и посадовъ.
20. О земскихъ натуральныхъ повинностяхъ.
21. О числѣ и родѣ преступленій по дѣламъ, рѣшеннымъ Архангельскимъ Окружнымъ Судомъ въ качествѣ Суда 1 степени.
22. О числѣ и родѣ преступленій по дѣламъ, рѣшеннымъ Мировыми Судьями.
23. О числѣ и родѣ преступленій по дѣламъ, рѣшеннымъ Архангельскимъ Окружнымъ Судомъ въ качествѣ Мирового Съѣзда.
24. О числѣ арестантовъ, содержащихся въ мѣстахъ заключенія.
25. О пожарахъ.
26. О числѣ случаевъ и жертвъ насильственной и случайной смерти.
27. О числѣ учебныхъ заведеній и учащихся въ нихъ.

### I. Естественныя и производительныя силы губернии и экономическая дѣятельность населенія.

Архангельская губернія въ извѣстныхъ своихъ границахъ существовала съ 1802 года и занимаетъ часть губернии Империальной России между 62° и 70° в. ш. (остр. Новая Земля между 70° и 77° и 30° и 62° в. д. На западѣ она граничитъ съ Беловоднымъ океаномъ, къ востоку — съ Уральскимъ хребтомъ, а на югѣ — съ губерніями Вологодской и Олонецкой и къ западу — съ губерніями Вятской и Пермской.

Площадь губернии, по статистическимъ даннымъ, составляетъ 15.595 кв. миль, что составляетъ 754.744 кв. версты, или 859.330 кв. километровъ, приблизительно 78.500.000 десятинъ. Наибольшая длина губернии отъ запада къ востоку по прямой линіи составляетъ приблизительно болѣе 1.500 верстъ, а по береговой — около 8.000 верстъ. Къ Архангельской губернии, кроме того, причислены обширныя острова въ Беловодномъ океанѣ: „Новая Земля“, „Вайгачь“ и „Колгуевъ“ и нѣсколько другихъ мелкихъ острововъ, въ совокупности около 11.500.000 десятинъ.

Изъ общей площади на отведеніе уѣзда приходится десятинъ:

на Архангельскій уѣздъ	2.821.000
— Холмогорскій	1.530.000
— Шенкурскій	2.296.000
— Вилногорскій	1.401.000
— Мезенскій	21.150.000
— Печорскій	25.531.000
— Овчугинскій	3.818.000
— Кемскій	3.493.000
— Александровскій	18.780.000
— Новая Земля, Вайгачь, Колгуевъ	11.500.000
Итого	90.000.000

Изъ этого пространства нужно отвести къ разряду земель неудобныхъ, занятыхъ тундрами, горами, скалами, болотами, рѣками и озерами.



8911

# ОБЗОРЪ

## Архангельской губерніи

за 1901 годъ.

### I. Естественныя и производительныя силы губерніи и экономическая дѣятельность населенія.

Архангельская губернія въ нынѣшнихъ своихъ границахъ существуетъ съ 1802 года и занимаетъ весь сѣверъ Европейской Россіи между 62° и 70° с. ш. (остр. Новая Земля между 70° и 77°) и 30° и 65° в. д. Къ сѣверу она граничитъ съ Ледовитымъ океаномъ, къ востоку—съ Уральскимъ хребтомъ, къ югу—съ губерніями Вологодской и Олонецкой и къ западу—съ Финляндіей и Норвегіей.

Площадь губерніи, не считая острововъ Сѣвернаго океана, опредѣляется въ 15.595 кв. миль, что составляетъ 754.744 квадр. верстъ, или 859.930 кв. километровъ, приблизительно 78.500.000 десятинъ. Наибольшая длина губерніи отъ запада къ востоку по прямой линіи составляетъ нѣсколько болѣе 1.500 верстъ, а по береговой—около 8.000 верстъ. Къ Архангельской губерніи, кромѣ того, причислены обширные острова въ Ледовитомъ океанѣ: „Новая Земля“, „Вайгачъ“ и „Колгуевъ“ и нѣсколько другихъ болѣе мелкихъ острововъ, въ совокупности около 11.500.000 десятинъ.

Изъ общей площади на отдѣльные уѣзды приходится десятинъ:

на Архангельскій . . . . .	2.821.000
— Холмогорскій . . . . .	1.530.000
— Шенкурскій . . . . .	2.296.000
— Пинежскій . . . . .	4.401.000
— Мезенскій . . . . .	21.150.000
— Печорскій . . . . .	25.931.000
— Онежскій . . . . .	2.648.000
— Кемскій . . . . .	3.993.000
— Александровскій . . . . .	13.730.000
— Новую Землю, Вайгачъ, Колгуевъ . . . . .	11.500.000
Всего . . . . .	90.000.000

Изъ этого пространства нужно отнести къ разряду земель неудобныхъ, занятыхъ тундрами, голыми скалами, болотами, рѣками и озе-

39

Библиотека ИИЭ СССР



рами, 57.000.000 десятинь. Затѣмъ изъ 33.000.000 десятинь относительно удобной земли во владѣніи крестьянскихъ обществъ и городовъ состоитъ 420.000 десятинь, а остальные 32.580.000 десятинь заняты казенными и удѣльными лѣсами. Культурныхъ земель насчитывается до 300.000 десятинь, изъ коихъ около 200.000 десятинь находятся подъ лугами и около 80.000 десятинь подъ пашней.

Климатъ Архангельской губерніи, въ зависимости отъ географическаго ея положенія, суровый, въ особенности въ восточной половинѣ губерніи; такъ въ Печорскомъ уѣздѣ морозы достигаютъ 40° по Цельсію и снѣга до 5 аршинъ. Близость моря и теплое теченіе Гольфстрема, идущее вдоль Мурманскаго берега, въ значительной степени умѣряютъ климатъ въ западной и въ особенности въ сѣверо-западной полосѣ губерніи, а по Мурманскому берегу многіе заливы никогда не замерзаютъ. Средняя годовая температура въ Архангельскѣ (64° 34' с. ш.) +0,6° по Цельсію, въ Январѣ—6,2°, Іюль+14,2°, тогда какъ климатъ другихъ, болѣе южныхъ мѣстностей, значительно суровѣе; такъ напр., средняя годовая температура въ Тобольскѣ (58° 12' с. ш.)—0,2°, средняя температура въ Январѣ—19°, въ Нерчинскѣ (51° 19' с. ш.) средняя годовая температура—3,7° и въ Январѣ—29,5°.

Неблагопріятныя для земледѣлія климатическія и почвенныя условія, съ одной стороны, и обиліе лѣсныхъ и морскихъ богатствъ—съ другой, обуславливаютъ промысловый характеръ экономической дѣятельности населенія. Промыселъ морскаго звѣря и рыбы, разработка лѣса и лѣсная охота, при незначительности земледѣлства, являются главными источниками благосостоянія Сѣвера. Главныя заботы администраціи, такимъ образомъ, должны быть направлены къ развитію промысловъ, которые, при обиліи морскихъ и лѣсныхъ богатствъ, могутъ получить широкое развитіе. Рядъ мѣръ, предпринятыхъ Правительствомъ въ послѣднее время въ этомъ направленіи, не замедлитъ, конечно, оказать благотворное вліяніе на экономическое благосостояніе края; желѣзно-дорожныя и телеграфныя лініи и правильныя пароходныя сообщенія, открывая доступъ къ самымъ отдаленнымъ мѣстностямъ и обезпечивая сбытъ промысловыхъ продуктовъ, увеличатъ частную предприимчивость, привлекутъ капиталы и улучшатъ техническіе приемы. Ближайшее приобщеніе Сѣвера къ остальному Государству вызоветъ къ жизни новые промыслы, какъ напр., эксплуатацію ископаемыхъ богатствъ: каменнаго угля, серебро-свинцовой руды, мѣди, нефти и проч., о присутствіи коихъ имѣются достовѣрныя данныя; такъ напр., въ Кемскомъ уѣздѣ болота изобилуютъ желѣзною рудою, по берегамъ Кандалакшскаго залива и Мурманскаго берега встрѣчается серебро-свинцовая и цинковая руда, по притокамъ Печоры, р. Цыльмѣ и др.—мѣдная руда, по р. Ижмѣ и Ухтѣ—доманикъ и нефть, въ Печорскомъ уѣздѣ и на Новой Землѣ—каменный уголь.

#### а) Земледѣліе.

(Вѣдомость № 1).

Хотя земледѣліе не представляетъ для Архангельской губерніи того первенствующаго экономическаго значенія, какое оно имѣетъ въ

жизни населенія остальной Европейской Россіи, тѣмъ не менѣе въ уѣздахъ Шенкурскомъ, Холмогорскомъ, а отчасти въ Пинежскомъ и Онежскомъ земледѣліе составляетъ основу экономическаго благосостоянія населенія, а въ уѣздахъ Архангельскомъ, Кемскомъ, въ южной части Мезенскаго и Печорскаго уѣздовъ оно служитъ важнымъ подспорьемъ промысламъ, которыми живетъ населеніе этихъ мѣстностей; въ остальной части губерніи земледѣліе, по суровости климата, является невозможнымъ. Въ болѣе благопріятныхъ условіяхъ въ земледѣльческомъ отношеніи находится Шенкурскій уѣздъ; въ прочихъ уѣздахъ губерніи посѣвы нерѣдко страдаютъ отъ раннихъ осеннихъ морозовъ. Главный родъ высѣваемаго въ губерніи хлѣба ячмень, а въ Шенкурскомъ уѣздѣ преимущественно сѣются рожь и овесъ.

Культурныхъ земель въ Архангельской губерніи считается около 300.000 десятинъ; изъ нихъ болѣе 200.000 десятинъ заняты лугами и сѣнокосами, а площадь земли подъ пашней и огородами не достигаетъ 100.000 десятинъ. На этомъ пространствѣ ежегодно высѣвается ячменя около 70.000 четвертей, ржи около 19.000 четв. и овса около 12.000 четвертей; кромѣ того садится около 20.000 четвертей картофеля.

Нормальнымъ урожаемъ для яровыхъ хлѣбовъ считается самъ  $3\frac{1}{2}$  и для озимыхъ—самъ 4.

1901 годъ въ земледѣльческомъ отношеніи можетъ считаться благопріятнымъ; урожай хлѣбовъ, кромѣ овса, получился выше нормальнаго и, въ количественномъ отношеніи, многимъ больше предшествовавшаго года.

Зима 1900—1901 гг. стояла умѣренная, безъ сильныхъ морозовъ; снѣга были не глубоки. Весеннія оттепели наступили съ 20 Марта; снѣгъ съ полей и луговъ стаялъ ровно и быстро въ первой половинѣ Апрѣля; озими вышли изъ-подъ снѣга удовлетворительными. Подъемъ воды въ рѣкахъ при вскрытіи ихъ ото льда былъ не великъ, но сѣнокосные луга были покрыты водою.

Посѣвы яровыхъ хлѣбовъ начались во второй половинѣ Апрѣля и окончены къ 25 Мая, исключая Онежскаго и Кемскаго уѣздовъ, въ коихъ посѣвъ начался въ первой половинѣ Мая и оконченъ къ 1 Юня. Погода во время посѣва яровыхъ хлѣбовъ стояла переменная: въ началѣ посѣва до 24 Апрѣля—холодная, задерживавшая полевые работы, съ 24 Апрѣля по 10 Мая—теплая, съ перепадавшими дождями. За это время посѣвъ яровыхъ хлѣбовъ шелъ успѣшно, озими и травы стали подниматься, яровые перваго посѣва взошли; но съ 10 Мая повсемѣстно ростъ хлѣбовъ и травъ былъ задержанъ сухою и холодной погодой до 15 Мая, а въ Печорскомъ уѣздѣ—до 7 Юня. Во второй половинѣ Мая, кромѣ Печорскаго уѣзда, погода стояла теплая, съ перепадавшими дождями, очень благопріятно повліявшая на растительность и на окончаніе яровыхъ посѣвовъ. Жаркая погода и частые дожди въ первой половинѣ Юня и теплая съ дождями погода во второй половинѣ Юня также благотворно вліяли на ростъ хлѣбовъ и травъ. Къ 1 Юля озимые хлѣба частію цвѣли, частію наливались зерномъ, яровые—колосились. Съ 1 Юля начался сѣнокосъ. При теплой, благопріятной

погодѣ, стоявшей въ Іюлѣ, озимые и яровые перваго посѣва хлѣба налились зерномъ, созрѣли и съ 20 Іюля началась ихъ жатва, яровые поздняго посѣва дозрѣвали, сѣнокосъ оканчивался, поставленное сѣно было хорошаго качества. Въ Печорскомъ уѣздѣ хлѣба и травы были задержаны холодной погодой, а жатва и уборка сѣна въ немъ заподали на двѣ недѣли противъ другихъ уѣздовъ.

Въ первой половинѣ Августа повсемѣстно погода стояла холодная, съ часто выпадавшими утренниками, но такая погода, исключая Печорскаго уѣзда, вреда хлѣбамъ не причинила, такъ какъ они до этого времени уже успѣли дозрѣть.

Въ Печорскомъ уѣздѣ заморозками, бывшими 6, 18, 19 и 21 Августа, были повреждены яровые хлѣба поздняго посѣва на пространствѣ 127 десятинъ, отъ чего населеніе понесло убытка на 5.800 руб. Но тѣмъ не менѣе и по Печорскому уѣзду урожай хлѣбовъ получился, въ общемъ, нормальный (рожь самъ 6 и ячмень—4) и удовлетвори- тельный по качеству зерна, исключая ячменя, полученнаго для посѣва изъ Комитетскихъ торговыхъ магазиновъ, который оказался двухряд- нымъ, не успѣлъ дозрѣть одновременно съ мѣстнымъ ячменемъ и по- тому снятъ съ полей зеленымъ, но, однако, годнымъ на продовольствіе.

Градобитіями былъ поврежденъ хлѣбъ на корню въ Холмогорскомъ уѣздѣ на 52 десятинахъ и въ Шенкурскомъ уѣздѣ на пространствѣ 144 десятинъ, отъ чего населеніе понесло убытковъ свыше 3.000 руб.

Жатва и уборка хлѣбовъ во второй половинѣ Августа были окон- чены повсемѣстно, а также окончень и сѣнокосъ въ Печорскомъ уѣздѣ. По окончаніи полевыхъ работъ и молотбы, сборъ хлѣбовъ опредѣлил- ся въ слѣдующемъ видѣ:

Названіе хлѣбовъ.	Было	Собрано.	Степень	Нормаль-	Собрано, въ срав-
	посѣяно.				урожая
	Четвертей.		1901 г.	урожай.	емъ 1900 года, больше на: Четвертей.
Ржи . . . . .	18.477	90.283	4, 9	4	9.908
Ячменя . . . . .	71.816	318.035	4, 4	3 <sup>1</sup> / <sub>2</sub>	49.855
Овса . . . . .	12.806	37.266	2, 9	3 <sup>1</sup> / <sub>2</sub>	5.010
Картофеля . . . . .	23.709	122.435	5, 1	—	16.007

Озимые и яровые посѣвы въ 1901 году занимали площадь въ 57.367 десятинъ.

Сѣна собрано 14.995.000 пудовъ, т. е. болѣе предыдущаго года на 1.390.000 пуд.

Озимаго хлѣба на 1902 годъ посѣяно 18.957 четвертей, посѣвъ производился съ 18 Іюля по 25 Августа, всходы были хороши и въ такомъ видѣ покрыты снѣгомъ.

Цѣны на рабочія силы во время полевыхъ работъ, на продоволь- ствіи нанимателя, были въ 1901 году слѣдующія:

1) Во время посѣва яровыхъ хлѣбовъ поденная плата:

	Работнику съ лошадыю.		Работнику безъ лошади.	Работницѣ.
	Р.	К.	К.	К.
Въ Архангельскомъ уѣздѣ . . . . .	1	20	90	30
„ Холмогорскомъ „ . . . . .	1	35	65	28
„ Шенкурскомъ „ . . . . .	1	—	45	25
„ Пинежскомъ „ . . . . .	1	40	55	20
„ Мезенскомъ „ . . . . .	1	25	60	30
„ Печорскомъ „ . . . . .	1	10	50	25
„ Онежскомъ „ . . . . .	1	40	75	35
„ Кемскомъ „ . . . . .	1	80	75	30

2) Во время сѣнокоса и уборки хлѣба:

Въ Архангельскомъ уѣздѣ . . . . .	1	40	1 р. 20	40
„ Холмогорскомъ „ . . . . .	1	50	90	40
„ Шенкурскомъ „ . . . . .	1	15	60	35
„ Пинежскомъ „ . . . . .	1	45	60	30
„ Мезенскомъ „ . . . . .	1	35	75	40
„ Печорскомъ „ . . . . .	1	25	55	30
„ Онежскомъ „ . . . . .	1	35	80	40
„ Кемскомъ „ . . . . .	2	50	1 р. 50	85

3) За цѣлое лѣто:

	Работнику. Работницѣ.	
	Р	У Б Л И.
Въ Архангельскомъ уѣздѣ . . . . .	60	30
„ Холмогорскомъ „ . . . . .	40	20
„ Шенкурскомъ „ . . . . .	45	25
„ Пинежскомъ „ . . . . .	24	15
„ Мезенскомъ „ . . . . .	50	25
„ Печорскомъ „ . . . . .	23	12
„ Онежскомъ „ . . . . .	60	26
„ Кемскомъ „ . . . . .	—	—

### Землевладѣніе.

Крупнаго частновладѣльческаго и дворянскаго землевладѣнія въ Архангельской губерніи не существуетъ.

Крестьянское населеніе губерніи состоитъ изъ бывшихъ государственныхъ и удѣльныхъ крестьянъ. Поземельное устройство бывшихъ государственныхъ крестьянъ, согласно Высочайше утвержденному 9 Ноября 1870 года мнѣнію Государственнаго Совѣта, отложено, по недостатку разработанныхъ земель, на неопредѣленное время, при чемъ крестьянамъ предоставлено пользоваться тѣми землями, какія у нихъ оказались ко времени воспослѣдованія закона 24 Ноября 1866 года. Въ видахъ расширенія площади культурныхъ земель, закономъ 13 Марта 1873 года, крестьянамъ разрѣшено производить расчистки казенныхъ лѣсныхъ участковъ въ

размѣръ 15 десятинъ на ревизскую душу. Расчистки могутъ производиться отдѣльными лицами, товариществами и цѣлыми обществами, при чемъ расчищенная земля поступаетъ въ бесплатное наслѣдственное пользованіе разработавшаго ее на срокъ не менѣе 40 лѣтъ. Незначительность земельныхъ надѣловъ, не превышающихъ въ среднемъ по губерніи 1 дес. на наличную душу, повидимому, должна бы побудить крестьянъ широко пользоваться предоставленнымъ имъ правомъ увеличивать свои земли путемъ расчистокъ, но въ дѣйствительности за 26 лѣтъ со времени изданія закона ими разработано лѣсной площади всего лишь около 35.000 десятинъ. Причина этого лежитъ главнымъ образомъ въ томъ, что, при сравнительной малопродуктивности земли, приходится затрачивать на расчистку ея очень много труда и времени, а отчасти и въ самомъ законѣ 13 Марта 1873 года, обуславливающимъ разрѣшеніе расчистокъ числомъ ревизскихъ, а не наличныхъ душъ. Со времени переписи 1857 года значительное число этихъ душъ вымерло, а съ другой стороны, вслѣдствіе прироста населенія и вслѣдствіе семейныхъ раздѣловъ, образовалось много семей, въ которыхъ ревизскихъ душъ вовсе не числится. Формальное толкованіе закона даетъ поводъ къ разнымъ недоразумѣніямъ и лишаетъ какъ-будто такія семьи возможности получать землю для расчистокъ.

Во избѣжаніе подобныхъ недоразумѣній и въ виду желательности облегчить крестьянамъ возможность пополнять хоть отчасти возрастающій съ каждымъ годомъ вмѣстѣ съ увеличеніемъ населенія недостатокъ земли путемъ расчистокъ въ казенныхъ земляхъ, предмѣстникомъ моимъ еще въ 1894 году было возбуждено ходатайство предъ Министерствомъ Внутреннихъ Дѣлъ о разрѣшеніи крестьянамъ расчистокъ въ казенныхъ лѣсахъ по 15 дес. не на ревизскую, а на каждую наличную душу мужского пола. Вопросъ этотъ въ настоящее время, въ связи съ общимъ вопросомъ о примѣненіи правилъ закона 13 Марта 1873 года, находится на разсмотрѣніи Министерства Земледѣлія и Государственныхъ Имуществъ.

Бывшіе удѣльные крестьяне, составляющіе большинство населенія Шенкурскаго уѣзда, получили по уставнымъ грамотамъ, введеннымъ въ дѣйствіе въ періодъ съ 1864 по 1869 г., въ надѣлъ земли по 4,3 десят. на мужскую душу, въ томъ числѣ 2,6 дес. пашни и сѣнокоса. Съ этого времени населеніе значительно возросло, а земельныя угодыя, путемъ разработки лѣсныхъ зарослей и путемъ покупки земель у удѣльнаго вѣдомства, увеличились всего на 8%, вслѣдствіе чего нынѣ душевой надѣлъ въ среднемъ не превышаетъ 1½ десят. на наличную душу. Такимъ образомъ и въ этой части крестьянскаго населенія губерніи количество воздѣланныхъ земель, сравнительно съ наличнымъ числомъ душъ, очень незначительно. Недостатокъ земли бывшими удѣльными крестьянами восполняется, но только отчасти, арендой земель у удѣльнаго вѣдомства. Арендуются пашня и сѣнокосъ, а также берутся подъ расчистки кустарныя заросли, обыкновенно на срокъ отъ 12 до 36 лѣтъ, съ платою отъ 50 коп. до 1 руб. 25 коп. за десятину, смотря по качеству и мѣстоположенію арендуемаго участка.

Арендуемой земли приходится нынѣ, по расчету на наличное мужское населеніе, около 0,3 десят. на душу.

Недостатокъ земли у удѣльныхъ крестьянъ побуждаетъ ихъ стремиться къ переселенію въ Сибирь, но имъ пока рекомендуется переселяться, согласно прил. къ 33 ст. Общ. Полож. о кр., по прод. 1890 г., на казенныя земли въ предѣлахъ Архангельской губерніи, въ болѣе удобныхъ для разработки мѣстахъ.

Вмѣстѣ съ тѣмъ, въ виду настоятельной необходимости въ поддержаніи экономическаго быта бывшихъ удѣльныхъ крестьянъ Шенкурскаго уѣзда, бывшимъ Архангельскимъ Губернаторомъ, Д. Ст. Сов. А. П. Энгельгардтомъ возбуждено было предъ Г. Начальникомъ Главнаго Управленія Удѣловъ ходатайство о продажѣ крестьянамъ на льготныхъ условіяхъ удѣльныхъ земель въ такомъ количествѣ, чтобы надѣлъ ихъ достигалъ по крайней мѣрѣ размѣра, установленнаго для Шенкурскаго уѣзда Положеніемъ о крестьянахъ, водворенныхъ на удѣльныхъ земляхъ, т. е. 7 десят. на ревизскую душу. Если этимъ путемъ крестьянамъ будутъ предоставлены земли, удобныя для пашни и въ особенности для сѣнокосовъ, въ которыхъ они прежде всего нуждаются, то бывшіе удѣльные крестьяне Шенкурскаго уѣзда будутъ до известной степени обеспечены.

Въ настоящее время удѣльнымъ вѣдомствомъ предложено нѣкоторымъ сельскимъ обществамъ указать тѣ участки изъ прилегающихъ къ крестьянскому надѣлу и находящихся въ чертѣ его удѣльныхъ земель, которые крестьяне желали-бы пріобрѣсти, но время продажи, цѣна и условія, на которыхъ земли могутъ быть уступлены, насколько мнѣ известно, все еще не установлены.

Вологдо-Архангельская желѣзная дорога и вновь устраиваемые подъѣздные пути къ ней пролегаютъ по совершенно пустынной незастроенной мѣстности. Было бы, несомнѣнно, желательнымъ для оживленія края привлечь новыхъ поселенцевъ на эти пустынные пространства вдоль желѣзной дороги и по подъѣзднымъ путямъ и обратить ихъ въ возможное культурное состояніе. Для сего необходимо всѣми мѣрами облегчить тѣмъ лицамъ, которыя пожелали бы поселиться въ этихъ мѣстахъ, пріобрѣтеніе въ собственность или, по крайней мѣрѣ, въ долгосрочную аренду необходимыхъ имъ участковъ земли.

Въ Архангельской губерніи нѣтъ вовсе частныхъ землевладѣльцевъ; всѣ земли, за исключеніемъ тѣхъ, которыя заняты сельскими и городскими поселеніями, принадлежатъ казнѣ, а посему всѣ частныя лица, которыя пожелали бы устроить то или другое промышленное заведеніе или заняться культурою земли, могутъ пріобрѣсти необходимый имъ участокъ земли только отъ казны.

Вся площадь Архангельской губерніи, какъ выше объяснено, занимаетъ 78.500.000 десят., а съ островами „Новая Земля“, „Колгуевъ“ и „Вайгачъ“ около 90.000.000 десятинъ. Изъ этого пространства, отчисливъ

въ разрядъ неудобныхъ земель, занятыхъ тундрами, голыми скалами, болотами, рѣками и озерами, около 57.000.000 десятинъ, остается 33.000.000 десятинъ относительно удобной земли. Во владѣнннхъ крестьянскихъ обществъ и городовъ состоитъ всего 420.000 десятинъ, изъ коихъ около 200.000 десятинъ находится подъ лугами и около 80.000 занято пахотою. Все остальное пространство въ количествѣ 32.580.000 десятинъ принадлежитъ казнѣ.

Казалось бы, что выдѣлить изъ этого огромнаго пространства нѣсколько тысячъ десятинъ для новыхъ поселеній, вдоль желѣзной дороги и по подъѣзднымъ путямъ, не представляло бы особаго ущерба для казны, между тѣмъ такая мѣра послужила бы, въ значительной степени, къ экономическому развитію края.

Порядокъ переселенія крестьянъ на свободныя казенныя земли въ Архангельской губерніи указанъ закономъ, а посему занятіе такихъ земель крестьянами для новыхъ поселеній не представляло бы особыхъ затрудненій, но мѣстные крестьяне неохотно идутъ на новыя мѣста, потому что владѣютъ уже дома по большей части такимъ количествомъ земли, съ какимъ они въ силахъ справиться, а приведеніе въ культурное состояніе новинъ, при мѣстныхъ климатическихъ и почвенныхъ условіяхъ, требуетъ долготѣняго, упорнаго труда и сравнительно большихъ затратъ. Постороннія же лица лишены совершенно возможности пріобрѣсти въ Архангельской губерніи хотя бы самый незначительный клочекъ земли, такъ какъ порядокъ уступки казенныхъ земель въ частную собственность закономъ не установленъ. Казенныя земли въ Архангельской губерніи сдаются Управленіемъ Государственными Имуществами лишь въ краткосрочную аренду съ торговъ, но при мѣстныхъ условіяхъ краткосрочная аренда земли не мыслима, такъ какъ арендаторъ не можетъ привести ее въ короткій срокъ въ надлежащее культурное состояніе и тѣмъ болѣе вознаградить свои труды и вернуть сдѣланныя затраты.

Отсутствіе возможности пріобрѣсти въ собственность участокъ казенной земли не только препятствуетъ развитію сельско-хозяйственной культуры, но служитъ въ то же время большимъ тормазомъ для развитія заводской промышленности. Въ другихъ губерніяхъ, гдѣ есть частныя землевладѣльцы, пріобрѣтеніе необходимаго участка для постройки, напр., фабрики или завода не представляетъ никакихъ особыхъ затрудненій, стоитъ только предложить за землю сравнительно высокую цѣну. Построенная затѣмъ на собственной землѣ фабрика будетъ всегда представлять и въ будущемъ опредѣленную реальную цѣнность.

Въ Архангельской же губерніи, несмотря на то, что сама по себѣ земля по ея физическимъ свойствамъ почти ничего не стоитъ, ее нельзя пріобрѣсти ни за какія деньги, а посему предприниматели вынуждены строить свои заводы на землѣ, арендованной у казны или у сельскихъ обществъ. Съ наступленіемъ срока аренды владѣльцы такихъ заводовъ подвергаются всегда опасности, что имъ будетъ отказано въ дальнѣйшей арендѣ или что имъ придется платить несоизмѣримо высокую арендную плату. Подобныя заводы или другія пред-

пріятія на чужой землѣ не представляютъ никакой опредѣленной реальной цѣнности; по истеченіи срока аренды они годятся лишь на сломъ, а затраченные на ихъ сооруженіе капиталы погибаютъ неизводительно, какъ для владѣльцевъ, такъ и для края.

Само собою разумѣется, что при такихъ условіяхъ не находится охотниковъ приняться серьезно за обработку земли и дѣлать для сего болѣе или менѣе значительныя затраты, необходимыя для фермерскаго хозяйства.

По тѣмъ же причинамъ тормозится устройство въ Архангельской губерніи дорого стоящихъ цементныхъ и целлюлозныхъ заводовъ, которые при обиліи лѣсныхъ матеріаловъ и при удобствѣ путей сообщенія должны бы, повидимому, здѣсь возникать; такъ напр.: Архангельскій купецъ Сурковъ, въ компаніи съ бельгійскими капиталистами, задумалъ построить по линіи Вологодско-Архангельской желѣзной дороги целлюлозный заводъ и заводъ для выдѣлки бумаги изъ древесины въ виду огромнаго количества имѣющагося вокругъ древеснаго матеріала, необходимаго для такихъ заводовъ. Не имѣя возможности пріобрѣсти въ Архангельской губерніи необходимый участокъ земли для завода, сооруженіе коего обошлось слишкомъ въ миллионъ рублей, и обезпечить заводъ древесною массою изъ казенныхъ дачъ, онъ пріобрѣлъ землю и лѣсную дачу въ Вологодской губерніи у частнаго лица и построилъ заводъ близъ станціи „Сухона“ Вологодско-Архангельской дороги.

Другое лицо, Архангельскій купецъ Шергольдъ, человекъ со средствами, любитель сельскаго хозяйства, пожелалъ устроить вблизи станціи „Левашка“ Вологодско-Архангельской желѣзной дороги для себя дачу и сельско-хозяйственную ферму; съ этою цѣлю онъ обратился въ Министерство Земледѣлія и Государственныхъ Имуществъ съ ходатайствомъ объ уступкѣ ему пріисканнаго имъ свободнаго участка казенной земли, предлагая уплатить по существующей таксѣ за весь лѣсной матеріалъ, какой найдется на этомъ участкѣ, и за землю, сколько будетъ назначено. Ходатайство г. Шергольда, поддержанное моимъ предшественникомъ А. П. Энгельгардтомъ было уважено и ему сдано въ аренду 540 десятинъ земли на 12 лѣтъ по 50 коп. десятина съ тѣмъ условіемъ, что когда онъ выстроитъ хозяйственныхъ построекъ на сумму не менѣе 5 тысячъ рублей (не считая жилыхъ строеній) и расчиститъ подъ пашни и сѣнокосъ не менѣе 50 десятинъ, то онъ можетъ всю означенную землю пріобрѣсти въ собственность за цѣну, опредѣленную по капитализаціи, изъ 5<sup>0</sup>/<sub>100</sub> наемной въ годъ платы съ добавленіемъ стоимости лѣса, находящагося на его участкѣ, по послѣдней таксѣ на лѣсъ. Купецъ Шергольдъ не приступалъ еще къ постройкамъ и расчисткамъ, такъ какъ не получилъ еще свѣдѣній, во сколько будетъ оцѣненъ лѣсъ на его участкѣ, между тѣмъ, устройство образцовой сельско-хозяйственной фермы близъ желѣзной дороги въ предѣлахъ Холмогорскаго уѣзда было бы очень желательно въ интересахъ развитія мѣстнаго сельскаго хозяйства и скотоводства; опыты рациональной культуры и содержанія скота, примѣнительно къ мѣстнымъ кли-



матическимъ условіямъ, послужили бы образцомъ для крестьянъ, которымъ въ Архангельской губерніи, за отсутствіемъ частныхъ хозяйствъ, негдѣ научиться рациональному веденію хозяйства, негдѣ пріобрѣсти улучшенныхъ сѣмянъ и улучшенныхъ производителей для домашняго скота, домашней птицы и пр.

Въ виду изложенныхъ соображеній и принявъ во вниманіе, что въ послѣднее время являются желающіе селиться по близости отъ желѣзной дороги, мой предшественникъ А. П. Энгельгардтъ вошелъ съ ходатайствомъ къ Господину Министру Земледѣлія и Государственныхъ Имуществъ объ облегченіи, по возможности, условій пріобрѣтенія казенной земли въ Архангельской губерніи въ частную собственность для промышленныхъ предпріятій и для культурныхъ цѣлей. Ходатайство его было уважено и въ видѣ опыта уступлена земля купцу Шергольду въ аренду, съ правомъ пріобрѣсти ее въ свою собственность по исполненіи вышеуказанныхъ условій.

## б) Скотоводство и состояніе ветеринарной части.

(Въдомость № 2).

**Скотоводство.** При наличности хорошихъ пастбищъ для рогатаго скота и лошадей на поемныхъ лугахъ, расположенныхъ въ изобиліи по бассейнамъ наиболѣе значительныхъ рѣкъ: С. Двины, Пинеги, Мезени и Печоры, скотоводство въ Архангельской губерніи могло бы достигнуть значительнаго развитія и поднять экономическій бытъ мѣстнаго населенія. Вслѣдствіе отсутствія у крестьянъ необходимыхъ знаній для ухода за скотомъ и неимѣнія въ Архангельской губерніи частныхъ землевладѣльцевъ, которые могли бы при правильно организованномъ хозяйствѣ дать наглядный примѣръ рациональнаго скотоводства, послѣднее постепенно приходитъ къ упадку, а посему къ поддержанію и развитію скотоводства въ губерніи необходимы не палліативы, въ видѣ временныхъ выставокъ или выписки незначительнаго количества производителей, раздаваемыхъ тѣмъ же невѣжественнымъ крестьянамъ, а поощреніе частнаго землевладѣнія въ губерніи, частныхъ хозяйствъ и устройство образцовыхъ фермъ и разсадниковъ племеннаго скота, о чемъ неоднократно обращалось вниманіе Ветеринарнаго Управленія и Министерства Земледѣлія.

Холмогорская порода рогатаго скота, возникшая въ началѣ XVIII столѣтія отъ скрещиванія мѣстныхъ матокъ съ голландскими производителями, завезенными въ Архангельскую губернію по приказу Петра Великаго, постепенно утрачиваетъ прежнія выдающіяся качества—рослость, красоту формъ и молочность, вслѣдствіе того, что скотовладѣльцы, не интересуясь поддержаніемъ породы, лучшихъ коровъ и быковъ сбываютъ скупщикамъ въ С.-Петербургъ и другія мѣстности, соблазняясь сравнительно высокими цѣнами, а на племя оставляютъ у себя животныхъ бракованныхъ, или молоднякъ.

За послѣдніе годы „холмогорская“ порода скота разводится лишь въ нѣсколькихъ волостяхъ Холмогорскаго уѣзда и смежнаго съ нимъ

Архангельскаго, въ прочихъ же мѣстностяхъ держится скоть простой мѣстной породы.

Министерствомъ Земледѣлія были даны въ 1898 году для Архангельской губерніи, съ цѣлью поддержанія породы скота, 18 голландскихъ племенныхъ быковъ, размѣщенныхъ въ Архангельскомъ и Холмогорскомъ уѣздахъ, но, къ сожалѣнію, населеніе, мало заботясь объ улучшеніи породы скота и не придавая особаго значенія племеннымъ производителямъ, полученный отъ послѣднихъ приплодъ въ значительномъ числѣ употребило на убой съ промышленной цѣлью, или продало его на вывозъ въ другія мѣстности Имперіи.

Къ настоящему времени изъ упомянутыхъ 18 быковъ два пало, 9 продано для убоя на мясо, вслѣдствіе ихъ тяжеловѣсности, пять быковъ съ разрѣшенія Министерства Земледѣлія переданы въ собственность лицамъ, содержавшимъ ихъ, при условіи замѣны молодыми, полукровными быками, происшедшими отъ племенныхъ производителей и коровъ холмогорской породы; осталось нынѣ въ наличности только два голландскихъ быка: въ Холмогорахъ и Кехотской волости Архангельскаго уѣзда.

Пинего-мезенская порода лошадей, родоначальниками которой считаются приведенные въ 1711 году высланнымъ на житье въ Архангельскую губернію Княземъ Голицынымъ жеребцы, а затѣмъ поддержанная производителями, пожалованными въ 1768 году Императрицею Екатериною II-ю, нынѣ также вырождается; причиною этого служатъ: плохой уходъ за животными, сбытъ въ другія губерніи лучшихъ экземпляровъ, отсутствіе конскихъ заводовъ и случныхъ пунктовъ. Единственнымъ средствомъ къ поддержанію пинего-мезенской породы лошадей, особенно цѣнной для здѣшняго края по своей неприхотливости и выносливости, являются ежегодныя выставки въ городѣ Пинегѣ, на которыхъ экспонируется обыкновенно до 50 головъ рабочихъ лошадей и годовалыхъ жеребятъ, причемъ за лучшіе экземпляры выдаются владѣльцамъ преміи изъ средствъ Государственнаго Коннозаводства.

**Оленеводство.** Огромныя тундры въ Печорскомъ, Мезенскомъ и Александровскомъ (бывшій Кольскій) уѣздахъ, покрытыя исландскимъ мхомъ („ягелемъ“), даютъ возможность мѣстному населенію заниматься оленеводствомъ въ значительныхъ размѣрахъ, представляющимъ изъ себя очень выгодный промыселъ, а для коренныхъ обитателей тундръ—кочующихъ инородцевъ—оленеводство обезпечиваетъ существованіе, доставляя имъ все необходимое къ жизни: пищу, одежду и средство къ передвиженію на тысячи верстъ отъ одного края тундры до другого. Сѣверный олень, кромѣ стадной пастыбы, не требуетъ за собою никакого ухода, круглый годъ питаясь мѣстнымъ подножнымъ кормомъ, который зимою самъ вырываетъ копытами изъ-подъ снѣга.

Въ Печорскомъ уѣздѣ, на ряду съ самоѣдами, оленеводствомъ занимаются также зыряне, которые, постепенно приобрѣтая оленей у самоѣдовъ, завели у себя большія стада и сдѣлались такимъ образомъ фактическими хозяевами тундръ, а обѣднѣвшіе самоѣды изъ прежнихъ собственниковъ-оленеводовъ превратились въ пастуховъ зырянскихъ

стадь. Въ Мезенскомъ и Александровскомъ уѣздахъ оленеводствомъ занимаются коренные жители.

**Эпизооти.** Отчетный 1901 годъ слѣдуетъ считать благополучнымъ въ отношеніи повальныхъ болѣзней на домашнихъ животныхъ, наблюдались только заболѣванія лошадей мытомъ: въ Мартѣ въ гор. Мезени заболѣло 10, пало одна, остальные въ Апрѣлѣ выздоровѣли; въ Шенкурскомъ уѣздѣ въ то же время болѣло 8, всѣ выздоровѣли и въ Печорскомъ уѣздѣ съ 30 Сентября заболѣло 14, въ Октябрѣ выздоровѣли.

**Ветеринарно-санитарный надзоръ.** Правильная постановка надзора за убоемъ скота съ промышленными цѣлями существуетъ лишь въ городѣ Архангельскѣ, гдѣ для этой цѣли въ 1898 году открыта построенная на средства Городского Общественнаго Управленія скотобойня, рассчитанная на одновременный убой 10 головъ крупнаго скота и такого же количества мелкихъ животныхъ; эта скотобойня, по мѣстнымъ условіямъ, пока отвѣчаетъ необходимымъ санитарнымъ требованіямъ.

Противъ скотобойни, на берегу рѣки С. Двины, устроена скотопригонная пристань съ сараемъ для временнаго содержанія животныхъ, приплавляемыхъ въ городъ для убоя, или другихъ надобностей, а при самой бойнѣ устроенъ скотный дворъ, куда помѣщается скоть въ ожиданіи убоя.

Каждое животное передъ убоемъ осматривается и термометрируется ветеринаромъ, а послѣ убоя на каждую тушу, въ удостовѣреніе осмотра ея и разрѣшенія къ обращенію въ продажу, накладываются клейма.

Кромѣ осмотра скота, приводимаго на бойню, таковой осмотръ производился въ селеніи Матигорскомъ Холмогорскаго уѣзда и на ближайшихъ къ Архангельску желѣзно-дорожныхъ станціяхъ (Исакогорка и Архангельскъ-пристань) при отправленіи его въ прочія мѣстности Россіи. Здѣсь же осматривались и животные продукты, отправляемые по желѣзной дорогѣ.

Съ осмотровѣнныхъ ветеринарами гуртовъ крупнаго рогатаго скота поступило въ 1901 году въ кассу спеціальнаго сборщика процентнаго сбора 1.171 руб. 20 коп., каковая сумма полностью зачислена по Губернскому Казначейству на приходъ по § 26-му смѣты спеціальныхъ средствъ Министерства Внутреннихъ Дѣлъ и въ теченіе года, согласно распоряженію Ветеринарнаго Управленія, переведена на Главное Казначейство.

**Ветеринарный персоналъ.** Согласно закону 31 Мая 1899 года о преобразованіи сельской ветеринарной части въ Архангельской губерніи положено 10 должностей уѣздныхъ ветеринаровъ и 24 участковыхъ ветеринарныхъ фельдшеровъ; изъ нихъ въ отчетномъ году были замѣщены 6 ветеринаровъ и 15 фельдшеровъ, остальные же состояли вакантными.

в) Обеспеченіе народнаго продовольствія.

(Вѣдомости №№ 3, 4, 5, 6/а, 6/б, 7 и 8).

Отдаленность Архангельской губерніи отъ хлѣбныхъ рынковъ, а главнымъ образомъ отсутствіе до послѣдняго времени удобныхъ путей сообщенія для передвиженія хлѣба въ достаточномъ количествѣ, нерѣдко ставили населеніе въ продовольственномъ отношеніи въ затруднительное положеніе. Для устраненія недостатка хлѣба въ губерніи Правительствомъ учреждены казенные магазины, какъ въ городахъ, такъ и отдаленныхъ селеніяхъ губерніи, завѣдываніе которыми ввѣрено Губернскому Продовольственному Комитету и Дирекціи хлѣбныхъ магазиновъ. Учрежденіе этихъ магазиновъ не только обезпечивало населеніе хлѣбомъ, но и удерживало хлѣбныхъ торговцевъ отъ произвольнаго повышенія цѣнъ. Хотя съ устройствомъ Архангельско-Вологодской и Пермско-Котласской желѣзныхъ дорогъ подвозъ необходимаго для губерніи хлѣба обезпеченъ, тѣмъ не менѣе дѣятельность Губернскаго Продовольственнаго Комитета имѣетъ большое значеніе и въ настоящее время, въ особенности въ отношеніи снабженія хлѣбомъ населенія отдаленныхъ мѣстностей губерніи, сколько-нибудь удобныя сообщенія съ которыми существуютъ нерѣдко лишь въ теченіе самаго короткаго времени года.

Въ настоящее время запасы и обороты хлѣба въ магазинахъ Комитета о продовольствіи жителей и Дирекціи хлѣбныхъ магазиновъ, въ волостныхъ ссудныхъ кассахъ и сельскихъ запасныхъ магазинахъ выражаются въ слѣдующихъ цифрахъ:

1) Торговые и ссудные магазины Губернскаго Продовольственнаго Комитета:

	муки.	ржи.	ячменя.
Къ 1-му Января 1901 г. состояло .	215.379 пуд.	3.457 пуд.	15.269 пуд.
Въ 1901 году поступило .	237.963 —	1.820 —	17.884 —
Продано и выдано въ ссуду . . . . .	210.330 —	3.103 —	16.465 —
Къ 1-му Января 1902 г. осталось .	243.012 —	2.174 —	16.688 —

2) Дирекціонные магазины:

	муки.	ржи.	ячменя.
Къ 1-му Января 1901 г. состояло .	83.744 пуд.	—	—
Въ 1901 году поступило .	3.326 —	—	—
Израсходовано . . . . .	32.219 —	—	—
Къ 1-му Января 1902 г. осталось .	54.851 —	—	—

3) Волостныя ссудныя кассы:

	муки.	ржи.	ячменя.
Къ 1-му Января 1901 г. состояло .	40.616 пуд.	14.612 пуд.	15.478 пуд.
Въ 1901 году поступило . . . . .	34.783 —	4.201 —	10.765 —
Продано и выдано въ ссуду . . . . .	27.527 —	1.769 —	5.610 —
Къ 1-му Января 1902 г. осталось .	47.872 —	17.044 —	20.633 —

4) Сельскіе запасныя магазины:

	ржи.	ячменя.
Къ 1-му Января 1901 года состояло . . . . .	139.255 пуд.	371.308 пуд.
Въ 1901 году поступило . . . . .	89.107 —	234.966 —
Въ 1901 году выдано въ ссуду . . . . .	82.425 —	168.351 —
Къ 1-му Января 1902 года осталось . . . . .	145.937 —	437.923 —

Наличность и обороты продовольственныхъ капиталовъ были слѣдующіе:

1) Губернскаго Продовольственнаго Комитета:

Къ 1 Января 1901 года состояло . . . . .	84.335 руб.	59 коп.
Въ теченіе 1901 года поступило . . . . .	195.676 —	49 —
Въ теченіе 1901 года израсходовано . . . . .	254.475 —	4 —
Къ 1 Января 1902 года состоитъ . . . . .	25.537 —	4 —

2) Дирекціи Архангельскаго хлѣбнаго магазина:

Къ 1 Января 1901 года состояло . . . . .	61.913 руб.	81 коп.
Въ теченіе 1901 года поступило . . . . .	152.566 —	35 —
Въ теченіе 1901 года израсходовано . . . . .	59.175 —	89 —
Къ 1 Января 1902 года состоитъ . . . . .	155.304 —	27 —

3) Общественныхъ хлѣбныхъ капиталовъ, принадлежащихъ двумъ сельскимъ обществамъ Архангельскаго уѣзда, . . . . . 1.580 руб. 76 коп.

4) въ волостныхъ ссудныхъ кассахъ:

Къ 1 Января 1902 года состоитъ . . . . .	36.084 руб.	47 коп.
--	-------------	---------

5) Наличнаго продовольственнаго капитала мѣщанскихъ обществъ къ 1 Января 1902 года имѣется . . . . . 7.128 руб. 34 коп.  
 — Всего въ названныхъ учрежденіяхъ къ 1 Января 1902 года состоитъ . . . . . 225.634 руб. 88 коп.

Если присоединить къ наличнымъ хлѣбнымъ запасамъ и капиталамъ деньги по ссудамъ и исключить сдѣланныя позаимствованія изъ постороннихъ источниковъ, то запасныя продовольственныя средства губерніи выразятся въ слѣдующихъ цифрахъ:

1) Губернскаго Продовольственнаго Комитета:

На лицо хлѣба 261.874 пуда на сумму . . . . .	316.567 руб.	5 коп.
„ деньгами . . . . .	25.537 —	4 —
Въ долгу за крестьянами по ссудамъ . . . . .	372.992 —	83 —
Другіе долги . . . . .	13.482 —	82 —
Итого . . . . .	728.579 —	74 —

Исключивъ отсюда долгъ общему по Имперіи капиталу 206.937 р. 99 коп., сдѣланный въ 1892 и 1893 годахъ, и долги по разнымъ счетамъ на сумму 395 руб. 39 коп., а также долгъ Дирекціи хлѣбнаго

магазина, въ суммѣ 62.706 руб. 17 коп., губернской продовольственный запасный капиталъ составить . . . . . 458.540 руб. 19 коп.

2) Дирекціи хлѣбныхъ магазиновъ:

На лицо хлѣба 54.851 пудъ на сумму . . . . .	48.749 руб. 63 коп.	
— — деньгами . . . . .	155.304 — 27 —	
Въ долгу за мѣщанскими обществами и разными лицами . . . . .	26.671 — 21 —	
Въ долгу за Продовольственнымъ Комитетомъ . . . . .	62.706 — 17 —	
Стоимость магазиновъ и инвентаря . . . . .	37.910 — 81 —	
Итого . . . . .	331.342 — 9 —	

3) Общественнаго капитала, принадлежащаго двумъ сельскимъ обществамъ Архангельскаго уѣзда:

На лицо деньгами . . . . .	1.580 руб. 76 коп.
Въ долгу по ссудамъ и недоимкамъ . . . . .	14.116 — 74 —
Итого . . . . .	15.697 — 50 —

4) Волостныхъ ссудныхъ кассъ:

На лицо хлѣба 85.549 пуд. на сумму . . . . .	71.664 руб. 70 коп.
— — деньгами . . . . .	36.084 — 47 —
Въ долгу по ссудамъ хлѣба 119.269 пуд. на сумму . . . . .	98.425 — 27 —
Въ долгу деньгами . . . . .	4.238 — 41 —
Итого . . . . .	210.412 — 85 —

5) Сельскихъ запасныхъ магазиновъ:

На лицо хлѣба 583.860 пуд. на сумму . . . . .	481.688 руб. 42 коп.
Въ долгу по ссудамъ и недоимкамъ 656.280 пуд. на сумму . . . . .	544.592 — 6 —
Итого . . . . .	1.026.280 — 48 —

6) Продовольственныхъ суммъ мѣщанскихъ обществъ:

На лицо деньгами . . . . .	7.128 руб. 34 коп.
Въ долгу по ссудамъ . . . . .	675 — 54 —
Итого . . . . .	7.803 — 88 —

А всего мѣстныя продовольственныя средства составляютъ . . . . . 2.257.014 руб. 98 коп.

Продовольственные запасы губерніи до новаго урожая 1902 года представляются въ слѣдующемъ видѣ:

Къ 1 Октября 1901 года находилось хлѣба въ магазинахъ:

1) Комитетскихъ . . . . .	267.267 пуд.
2) Дирекціонныхъ . . . . .	55.668 —
3) Въ ссудныхъ волостныхъ кассахъ . . . . .	71.198 —

4) Въ сельскихъ запасныхъ магазинахъ: ржи 8.534 четверти 4 четверика, считая по 8 пуд. въ четверти, 68.276 пуд. и ячменя 30.922 четверти, считая по 7 пуд. въ четверти, 216.454 пуд., а всего ржи и ячменя . . . . .	284.730 пуд.
и 5) Изъ урожая 1901 года снято ржи 90.283 четверти, считая по 8 пуд. въ четверти, 722.264 пуд. и ячменя 318.035 четвертей, считая по 7 пуд. четверть, 2.226.245 пуд., итого ржи и ячменя . . . . .	2.948.509
Всего . . . . .	3.627.372

Изъ этихъ запасовъ, за отчисленіемъ на посѣвъ ржи 19.308 четв. или 154.464 пуд. и ячменя 74.212 четв. или 519.484 пуд., остается на продовольствіе 2.953.424 пуда.

По свѣдѣніямъ Начальника судоходной дистанціи, въ послѣднюю навигацію приплавлено въ Архангельскъ по р. Сѣв. Двинѣ ячменя, ржи и ржаной муки 1.835.622 пуда; изъ этого количества, по свѣдѣніямъ Архангельской Таможни, вывезено за границу 429.837 пуд. Слѣдовательно изъ припавленнаго частными торговцами хлѣба осталось въ губерніи 1.405.785 пуд. Кромѣ того въ навигацію 1901 года приплавлено въ Печорскій уѣздъ Чердынскими купцами ржаной муки . . . . . 114.968 —

Такимъ образомъ, всего извѣстнаго Комитету хлѣба на продовольствіе населенія губерніи къ 1 Октября 1901 года было 4.474.177 пуд.

Кромѣ того въ 1901 году доставлялся хлѣбъ въ Архангельскъ по Вологодско-Архангельской желѣзной дорогѣ и сплавлялся по р. Онегѣ въ Онежскій уѣздъ изъ Олонецкой губерніи.

Населенія въ губерніи, по свѣдѣніямъ Губернскаго Статистическаго Комитета, къ 1 Января 1901 года состояло 367.887 человекъ обоого пола; на продовольствіе этого населенія, считая въ среднемъ по одному пуду въ мѣсяць на cadaго человекъ, потребуется 4.414.644 пуда.

Слѣдовательно населеніе губерніи въ продовольственномъ отношеніи обезпечено съ избыткомъ до урожая хлѣба въ 1902 году.

Долги населенія по продовольственнымъ ссудамъ, выданнымъ въ разное время, представляются въ слѣдующихъ цифрахъ:

Къ 1 Января 1901 года состояло долговъ:

- 1) Общему по Имперіи продовольственному капиталу за ссуды, выданныя въ 1892 и 1893 годахъ . 206.937 руб. 99 к,
- 2) Губернскому Продовольственному Комитету . 198.990 — 92 —
- 3) Дирекціи хлѣбныхъ магазиновъ . . . . . 30.359 — 67 —
- 4) Въ общественные продовольственные капиталы 15.132 — 80 —

5) Волостнымъ ссуднымъ кассамъ хлѣба	126.830	
пуд. на сумму 104.569 руб. 46 коп. и деньгами		
4.238 руб. 41 коп., а всего		108.807 руб. 87 к.
6) Въ сельскіе запасные магазины хлѣба		
729.577 пуд. на сумму	606.692	<u>        </u>
Итого	1.166.921	— 25 —

Въ 1901 году вновь выдано ссудъ:

1) Изъ Губернскаго Продовольственнаго Комитета	11.382	руб. 56 к.
2) Изъ Дирекціи хлѣбныхъ магазиновъ	461	— 47 —
3) Изъ волостныхъ ссудныхъ кассъ хлѣбомъ		
20.215 пуд. на сумму	17.284	— 78 —
4) Изъ сельскихъ запасныхъ магазиновъ хлѣ- бомъ 250.776 пуд. на сумму	204.127	— 86 —
Итого	233.256	— 67 —

Въ теченіе 1901 года уплачено долговъ:

1) Губернскому Продовольственному Комитету	44.318	руб. 64 к.
2) Дирекціи хлѣбныхъ магазиновъ	4.149	— 93 —
3) Въ общественные продовольственные капиталы	1.016	— 6 —
4) Въ волостныя ссудныя кассы хлѣбомъ		
27.776 пуд. на сумму	23.428	— 97 —
5) Въ сельскіе запасные магазины хлѣбомъ		
324.073 пуда, на сумму	266.227	— 80 —
Итого	339.141	— 40 —

Затѣмъ остается къ 1 Января 1902 года въ недоимкѣ:

1) Общему по Имперіи продовольственному ка- питалу	206.937	руб. 99 к.
2) Губернскому Продовольственному Комитету	166.054	— 84 —
3) Дирекціи хлѣбныхъ магазиновъ	26.671	— 21 —
4) Въ общественные продовольственные капи- талы	14.116	— 74 —
5) Волостнымъ ссуднымъ кассамъ хлѣба	119.269	
пуд. на сумму 98.425 р. 27 к. и деньгами 4.238 р.		
41 к., а всего	102.663	— 68 —
6) Въ сельскіе запасные магазины хлѣба	656.280	
пуд. на сумму	544.592	— 6 —
Итого	1.061.036	— 52 —

Если изъ этой суммы исключить 647.255 руб. 74 коп. долга во-  
лостнымъ ссуднымъ кассамъ и сельскимъ запаснымъ магазинамъ, по-  
полняемаго населеніемъ зерномъ или мукою, то собственно долговъ  
по губерніи остается 413.780 руб. 78 коп.

18768



### г) Л ѣ с а.

Лѣсная площадь Архангельской губерніи въ количествѣ около 32.000.000 десятинъ принадлежитъ вся казнѣ, за исключеніемъ нѣсколькихъ дачъ въ Шенкурскомъ уѣздѣ, состоящихъ въ распоряженіи удѣльнаго вѣдомства.

Въ частномъ владѣніи лѣсовъ нѣтъ ни у отдѣльныхъ лицъ, ни у крестьянскихъ обществъ, поэтому всѣ лѣсные матеріалы, потребные для нуждъ мѣстнаго населенія и для отпуска за границу, покупаются у казны по особой, утверждаемой на каждый годъ таксѣ. По закону, даже незначительныя лѣсныя издѣлія, необходимыя для крестьянъ въ домашнемъ быту, заготавливаются съ оплатою ихъ пошлиною и съ разрѣшенія лѣснаго вѣдомства, которое каждый разъ должно опредѣлить количество отпуска и повѣрить дѣйствительныя заготовки. Такса на лѣсные матеріалы для крестьянъ сравнительно не высока и сама по себѣ была бы для населенія не обременительна, но множество неудобствъ представляетъ процедура отпуска этихъ матеріаловъ, какъ-то: полученіе лѣсорубочныхъ билетовъ, отводъ мѣста для рубки, освидѣтельствованіе заготовленнаго лѣса и проч.; малѣйшее несоблюденіе формальностей вызываетъ постоянныя недоразумѣнія между рубщиками и лѣсною стражею, влекущая за собою уголовное преслѣдованіе и штрафы. Чины лѣснаго вѣдомства, по незначительности ихъ состава на такой обширной площади, какъ Архангельская губернія, не въ силахъ удовлетворять своевременно нуждамъ населенія и вести правильный учетъ лѣсныхъ матеріаловъ, заготавливаемыхъ населеніемъ для домашнихъ своихъ надобностей, такъ какъ главная ихъ дѣятельность направлена на наблюденіе за заготовками и сплавомъ лѣса для лѣсопильныхъ заводовъ, представляющими серьезный государственный интересъ. При такихъ условіяхъ вполнѣ естественно, что населеніе во многихъ случаяхъ старается уклониться отъ законной заготовки лѣса, не столько съ цѣлію избѣжать платежа пошлины, сколько во избѣжаніе проволочекъ и непроизводительной траты времени. Между тѣмъ для жителей Сѣвера, нуждающихся въ прочныхъ постройкахъ и почти круглый годъ въ большомъ количествѣ топлива, лѣсъ составляетъ предметъ первой необходимости и потому весьма важно, чтобы онъ обходился населенію возможно дешевле и могъ приобрѣтаться безъ особенныхъ препятствій, тѣмъ болѣе, что глубокіе снѣга, холодъ и краткость рабочаго дня сами по себѣ уже затрудняютъ рубку и вывозку лѣса.

Въ виду изложеннаго представляется желательнымъ, чтобы существующій порядокъ пользованія лѣсомъ для домашнихъ надобностей мѣстнаго населенія былъ измѣненъ. До сихъ поръ казна за отпускаемые для мѣстныхъ нуждъ лѣсные матеріалы получала дохода менѣе 20.000 руб. въ годъ, сумма незначительная сравнительно съ общимъ лѣснымъ доходомъ по губерніи. Но если бы Правительство признало необходимымъ сохранить этотъ доходъ, то его можно было бы получать въ видѣ прямого налога и затѣмъ предоставить населенію право пользоваться лѣсомъ для своихъ нуждъ безъ всякихъ ограниченій,

причемъ лѣсъ товарный, имѣющій сбытъ за границу, можно выдѣлить въ особыя дачи и исключить изъ общаго пользованія. Въ этомъ смыслѣ моимъ предшественникомъ А. П. Энгельгардтомъ было сдѣлано представленіе Господину Министру Земледѣлія и Государственныхъ Имуществъ.

Жители городовъ въ Архангельской губерніи находятся, въ сравненіи съ сельскими обывателями, еще въ худшемъ состояніи. Ко всѣмъ тѣмъ неудобствамъ, которыя испытываетъ сельское населеніе въ исполненіи разныхъ формальностей по пріобрѣтенію лѣсныхъ матеріаловъ изъ казенныхъ дачъ, въ значительной мѣрѣ удорожающихъ стоимость таковыхъ, присоединяется еще очень высокая таксовая стоимость лѣса. Это происходитъ отъ того, что цѣны на лѣсъ устанавливаются, соображаясь съ цѣнами на международномъ лѣсномъ рынкѣ, безразлично, идетъ-ли продаваемый лѣсъ на внутреннее потребленіе или на распиловку для сбыта за границу. Отсюда является такая аномалія: жители Сѣвера Россіи, окруженные необозрими казенными лѣсами, вынуждены покупать лѣсъ чуть не по цѣнамъ, какія существуютъ въ Англии, и во всякомъ случаѣ по болѣе высокимъ цѣнамъ, чѣмъ какія существуютъ въ средней полосѣ Россіи, въ мѣстностяхъ, не особенно богатыхъ лѣсомъ, и гдѣ притомъ лѣсъ не составляетъ столь насущной потребности, какъ на Сѣверѣ. Такъ напр., сосновое обыкновенное дерево 9 аршинъ длины и 6 вершковъ толщины стоитъ по таксѣ въ Казанской и Симбирской губерніяхъ въ казенныхъ дачахъ перваго разряда 74 коп., а въ Архангельской губерніи 1 руб. 81 коп., такое же еловое бревно въ Казанской и Симбирской губерніяхъ стоитъ 38 коп., а въ Архангельской—1 руб. Кубическая сажень смѣшанныхъ дровъ обходится въ Архангельской губерніи 12 рублей, тогда какъ цѣна на подобныя дрова на внутреннихъ рынкахъ Россіи значительно дешевле.

Входя въ затруднительное положеніе мѣстнаго населенія по случаю дороговизны лѣсныхъ матеріаловъ, мой предшественникъ А. П. Энгельгардтъ просилъ Господина Министра Земледѣлія и Государственныхъ Имуществъ о пониженіи таксы для мѣстнаго потребленія.

Со стороны Министерства Земледѣлія и Государственныхъ Имуществъ послѣдовало разрѣшеніе съ 1900 года отпускать въ продажу фаутный лѣсъ и вершины за половинную цѣну противъ таксы на растущій лѣсъ. Такимъ образомъ населеніе получило теперь возможность пріобрѣтать хотя сравнительно худшій, но во всякомъ случаѣ болѣе дешевый лѣсъ для построекъ.

Отпускъ лѣса изъ Архангельской губерніи за границу издавна составлялъ одну изъ важнѣйшихъ отраслей промышленности. Отличныя качества сѣверныхъ породъ, тонкослойность и прочность древесины дѣлаютъ этотъ лѣсъ особенно цѣннымъ на заграничныхъ рынкахъ, гдѣ стоимость его обыкновенно на 10—15% превышаетъ цѣну остального лѣса, вывозимаго изъ Россіи. Вывозятся преимущественно сосна и ель. Въ Мезенскомъ, Пинежскомъ и Печорскомъ уѣздахъ растетъ въ большомъ количествѣ лиственница, но до сихъ поръ она находитъ себѣ мало сбыта за границу.

Весь лѣсъ, сплавляемый изъ Архангельской, Вологодской и Олонецкой губерній къ портамъ Бѣлаго моря, распиливается на лѣсопильныхъ заводахъ Архангельской губерніи, расположенныхъ при устьяхъ главныхъ сплавныхъ рѣкъ—Сѣверной Двины, Мезени, Онеги и проч., нагружается здѣсь на суда и затѣмъ отправляется моремъ за границу. Всѣхъ лѣсопильныхъ заводовъ въ Архангельской губерніи къ 1 Января 1902 года было 34, въ томъ числѣ въ уѣздахъ: Архангельскомъ—17, Мезенскомъ—2, Александровскомъ—3, Онежскомъ—2, Кемскомъ—7, Пинежскомъ—1, Холмогорскомъ—1 и Печорскомъ 1. На этихъ заводахъ работаетъ около 12.000 человекъ и обороты ихъ простирались въ 1901 году слишкомъ на 11.445.000 рублей. Вся лѣсная торговля находилась пока въ русскихъ рукахъ, большинство заводовъ пользуется солидною репутаціею, завоевали извѣстное положеніе на международномъ лѣсномъ рынкѣ и нерѣдко съ успѣхомъ давали отпоръ давленію иностранцевъ на лондонской и другихъ лѣсныхъ биржахъ.

Къ сожалѣнію въ послѣднее время иностранные предприниматели и капиталисты стараются, въ той или другой формѣ, ворваться въ лѣсное дѣло на Сѣверѣ и захватить его въ свои руки. Такъ напр., до сего времени лѣсъ сбывался за границу не иначе, какъ въ обработанномъ видѣ; приплавленные къ лѣсопильнымъ заводамъ бревна распиливались на разнаго сорта доски и бруски и въ такомъ видѣ отправлялись за границу на иностранныхъ судахъ. Въ необработанномъ видѣ, круглякомъ, лѣсъ за границу не вывозился, главнымъ образомъ потому, что фрахтъ на перевозку лѣса бревнами обходился сравнительно дороже, чѣмъ перевозка лѣсныхъ матеріаловъ въ обработанномъ видѣ. Это объясняется тѣмъ, что по кубическому объему лѣсной массы можно нагрузить пароходъ больше въ видѣ досокъ, чѣмъ бревнами, между коими въ промежуткахъ остается много пустотъ. Кромѣ того, грузъ бревенъ представляетъ меньшую цѣнность, чѣмъ грузъ лѣса въ обработанномъ видѣ, такъ какъ при перевозкѣ бревенъ приходится перевозить и менѣе цѣнный матеріалъ, какъ-то: заболонь, кору, обрѣзки и проч.; а посему все пароходы были приспособлены исключительно для перевозки лѣса въ обработанномъ видѣ, при томъ имѣли сравнительно небольшую осадку, въ 15—16 футъ, въ тѣхъ видахъ, чтобы они могли подойти къ самымъ заводамъ и пристанямъ въ Архангельскѣ, какъ главному вывозному порту. Въ настоящее время, послѣ расчистки фарватера землечерпательными машинами, къ Архангельскому порту могутъ подходить суда большей вмѣстимости, съ осадкою до 20 футъ, а въ недалекомъ будущемъ предполагается углубить фарватеръ до 22 футъ. Съ увеличеніемъ размѣра грузовыхъ пароходовъ фрахтъ значительно понижается и тогда окажется не безвыгоднымъ перевозить за границу и менѣе цѣнные товары, какъ напр., лѣсъ бревнами. А посему и въ виду того, что цѣна на второстепенные лѣсные матеріалы за границею увеличивается и на нихъ является также спросъ, въ Англіи возникла мысль о постройкѣ судовъ большихъ размѣровъ, приспособленныхъ для перевозки лѣса бревнами, съ тѣмъ, чтобы дальнѣйшая обработка этихъ бревенъ производилась уже за границею на тамошнихъ заводахъ. Въ навигацію 1900 года было отправлено за

границу круглякомъ около 66.000 бревенъ. Само собою разумѣется, что при такихъ условіяхъ наши лѣсопильные заводы не будутъ въ состояніи конкурировать съ иностранцами уже потому, что самое устройство лѣсопильныхъ заводовъ за границею, благодаря сравнительной дешевизнѣ машинъ и разныхъ техническихъ приспособленій, обходится значительно дешевле. Наши заводы будутъ вынуждены закрыть свою дѣятельность, а тѣмъ самымъ будетъ нанесенъ огромный ущербъ русской лѣсной промышленности всей Сѣверной полосы Россіи и благосостоянію края. Въ лѣсной промышленности населеніе имѣетъ постоянный, обеспеченный заработокъ, между тѣмъ, съ закрытіемъ лѣсопильныхъ заводовъ, населеніе лишится самаго выгоднаго заработка на заводахъ при распиловкѣ, выгрузкѣ и нагрузкѣ и за нимъ останется лишь наименѣе выгодный заработокъ и тяжелый трудъ по вырубкѣ, вывозу и сплаву лѣса. Лица, затратившія свои капиталы на устройство заводовъ и на лѣсное дѣло вообще, понесутъ значительныя потери, приказчики, десятники, разные техники при заводахъ и тысячи рабочихъ останутся безъ дѣла.

Казна въ настоящемъ положеніи дѣла, въ виду достаточной конкуренціи между лѣсопромышленниками, имѣетъ вполне обеспеченный и выгодный сбытъ лѣса изъ казенныхъ дачъ; всѣ выгоды отъ лѣсного дѣла остаются въ русскихъ рукахъ и дѣлятся между казною и населеніемъ. Самая техника на заводахъ доведена въ послѣдніе годы до значительнаго совершенства, заводы стараются использовать всю лѣсную массу; послѣ распиловки бревенъ на доски, изъ обрѣзковъ и закрайковъ выдѣлываются фанеры, плинтуса, бруски всякихъ размѣровъ и проч.; опилки и негодные отбросы идутъ на топливо; а посему отдать такое чисто русское, прочно установившееся и затрогивающее массу мѣстныхъ интересовъ дѣло въ руки иностранцевъ было бы крайне нежелательно.

На первый взглядъ можетъ показаться, что казна при вывозѣ лѣса бревнами будетъ въ выгодѣ, что иностранцы, покупая лѣсъ непосредственно у казны, безъ посредниковъ, будутъ платить за лѣсъ болѣе высокую цѣну, чѣмъ платятъ нынѣ русскіе промышленники; но едва-ли это выйдетъ такъ на самомъ дѣлѣ; несомнѣнно, на первыхъ порахъ, иностранцы повысятъ цѣну на лѣсъ, прежде всего съ цѣлію подорвать лѣсопильные заводы и чтобы убѣдить казну въ томъ, что продажа имъ лѣса непосредственно болѣе выгодна; сперва, конечно, погибнутъ болѣе мелкіе лѣсопильные заводы, затѣмъ постепенно прекратятъ свою дѣятельность и болѣе крупныя заводы. Когда цѣль будетъ достигнута и иностранцы окажутся полными хозяевами дѣла, тогда подъ предлогомъ паденія цѣнъ на всемірномъ лѣсномъ рынкѣ (а цѣна будетъ тогда всецѣло въ ихъ рукахъ) они предложатъ, не имѣя болѣе русскихъ конкурентовъ, болѣе низкія цѣны; за отсутствіемъ конкуренціи, казна будетъ вынуждена, рано или поздно, уступить, и, такимъ образомъ, въ концѣ концовъ, казна же останется въ убыткѣ, край будетъ разоренъ и всѣ выгоды попадутъ исключительно въ карманы иностранныхъ капиталистовъ.

Этимъ не ограничиваются стремленія иностранцевъ взять лѣсное дѣло на нашемъ Сѣверѣ въ свои руки. Они не только вывозятъ лѣсъ въ необработанномъ видѣ—бревнами, но и строятъ у насъ свои лѣсопильные заводы. Такъ, напр., шведскій подданный Самцеліусъ строить лѣсопильный заводъ въ Кемскомъ уѣздѣ и обратился съ ходатайствомъ въ Министерство Земледѣлія и Государственныхъ Имуществъ объ уступкѣ ему въ аренду на 50 лѣтъ соотвѣтствующаго мѣста для постройки завода. Финляндецъ Нюландеръ строить заводъ на заарендованномъ у казны Оленьемъ островѣ въ Бѣломъ морѣ и купилъ уже 20.000 бревень. Анонимное Общество „Ковда“, во главѣ коего также стоятъ иностранцы, заарендовало у казны острова „Засѣченный“ и „Еловецъ“ для постройки завода; наконецъ, шведскій подданный Лидбекъ построилъ лѣсопильный заводъ на Мурманѣ для разработки лѣса, купленнаго имъ въ казенныхъ дачахъ Печорскаго уѣзда. Отказать въ устройствѣ лѣсопильныхъ заводовъ по берегамъ Бѣлаго моря въ Кемскомъ уѣздѣ финляндцамъ, съ цѣлію сплавить къ этимъ заводамъ исключительно финляндскій лѣсъ для болѣе выгодной его эксплуатаціи, уже изъ одного чувства добраго сосѣдства представляется, конечно, неудобнымъ, но предоставлять имъ въ то же время право эксплуатировать казенныя дачи Архангельской губерніи, въ ущербъ мѣстнымъ русскимъ промышленникамъ, едва-ли цѣлесообразно. Нерѣдко высказывается мысль, что сооруженіе новыхъ заводовъ, гдѣ бы и кѣмъ бы они не строились, должно считать полезнымъ, какъ для интересовъ казны, такъ и для мѣстнаго населенія, увеличивая конкуренцію и устраняя монополію. Но съ такимъ взглядомъ едва-ли можно согласиться, едва-ли можно признать полезною эксплуатацію иностранцами русскихъ богатствъ тамъ, гдѣ въ достаточной мѣрѣ окрѣпла уже русская промышленность. Такое предпріятіе, какъ эксплуатація казенныхъ лѣсовъ иностранцами, не только затрогиваетъ интересъ казны, въ смыслѣ выручки извѣстной суммы отъ продажи того или другого количества лѣса, но еще въ большей мѣрѣ отразится на общегосударственныхъ интересахъ, которые слагаются изъ попенной платы казнѣ за лѣсъ, заработка населенія при рубкѣ, сплавѣ, распиловкѣ на заводахъ, выгрузкѣ и нагрузкѣ и извѣстной прибыли лѣсопромышленниковъ на ихъ оборотные капиталы. Ни о какой монополіи при покупкѣ, напр., лѣса изъ казенныхъ дачъ Кемскаго уѣзда, при существовавшей тамъ конкуренціи 5 прежнихъ заводовъ, не могло быть и рѣчи; лѣсная площадь Кемскаго уѣзда едва достаточна для этихъ заводовъ, а потому казна безъ всякой иностранной конкуренціи выручитъ надлежащую сумму за предлагаемый ею къ продажѣ лѣсъ. Между тѣмъ, существующіе нынѣ русскіе заводы, доставляющіе хорошій заработокъ мѣстному населенію и выгоды русскимъ предпринимателямъ, съ возникновеніемъ новыхъ иностранныхъ заводовъ, подобныхъ заводу лѣсопромышленнаго Общества „Ковда“, вынуждены будутъ сократить, а, быть можетъ, и совсѣмъ прекратятъ свою дѣятельность. Сильные капиталами и дешевымъ кредитомъ иностранцы дѣйствительно сдѣлаются тогда настоящими монополистами, понизятъ цѣну на лѣсъ, привлекутъ на свои заводы иностранныхъ рабочихъ и сократятъ, такимъ образомъ, заработокъ мѣстнаго населенія.

На такое положеніе лѣсной промышленности въ Архангельской губерніи, на опасность, которая грозитъ ей со стороны иностранной конкуренціи, на нежелательность, чтобы лѣсное дѣло, составляющее одинъ изъ главныхъ источниковъ благосостоянія Сѣвера, перешло въ иностранныя руки, мой предшественникъ А. П. Энгельгардтъ считалъ долгомъ обратить вниманіе Господина Министра Земледѣлія и Государственныхъ Имуществъ и возбуждалъ ходатайство, чтобы вывозъ лѣса изъ портовъ Бѣлаго моря въ необработанномъ видѣ—бревнами былъ безусловно воспрещенъ и чтобы таковой допускался лишь въ исключительныхъ случаяхъ, съ особаго каждый разъ разрѣшенія и съ надбавкою по крайней мѣрѣ 50% таксавой его стоимости, определенной при покупкахъ у казны лѣса мѣстными лѣсопромышленниками; чтобы въ мѣстностяхъ, гдѣ уже существуютъ русскіе заводы, иностранцамъ было воспрещено строить вновь лѣсопильные заводы, тѣмъ болѣе, что опасаться недостатка конкуренціи при существованіи только русскихъ заводовъ не представляется достаточныхъ основаній; конкуренція между ними и нынѣ вполне обезпечиваетъ уже интересы казны, а съ проведеніемъ на Сѣверъ рельсовыхъ путей явятся несомнѣнно новые предприниматели изъ центральной Россіи.

Въ иномъ положеніи находится пока эксплуатація лѣсовъ въ Печорскомъ краѣ. Огромная лѣсная площадь Печорскаго уѣзда, составляющая около 8.000.000 десятинъ, до послѣдняго времени оставалась совершенно внѣ эксплуатаціи. Суровыя климатическія условія, недостатокъ на мѣстѣ рабочихъ рукъ, а главное необслѣдованность морского пути въ устьяхъ р. Печоры удерживали лѣсопромышленниковъ отъ разработки печорскаго лѣса. Ближайшее изслѣдованіе за послѣднее время условій морского плаванія къ Печорѣ установило возможность навигаціи тамъ, по крайней мѣрѣ, въ теченіе 2<sup>1</sup>/<sub>2</sub> лѣтнихъ мѣсяцевъ, а опытъ срочнаго пароходства вполне подтвердилъ эту возможность. Такимъ образомъ, одно изъ главнѣйшихъ препятствій къ возникновенію лѣсной промышленности въ Печорскомъ краѣ нынѣ устранено. Правда, по краткости навигаціи и вслѣдствіе мелководья Печорскаго бара, трудно пока рассчитывать на мѣстную заводскую разработку лѣса, какъ это дѣлается въ другихъ частяхъ губерніи, хотя попытка мѣстной разработки лѣса уже сдѣлана шведскимъ капиталистомъ Лидбекъ, устроившимъ лѣсопильный заводъ на р. Печорѣ; но зато съ успѣхомъ возможенъ вывозъ нераздѣланнаго лѣса. Починъ въ этомъ отношеніи уже сдѣланъ. Шведское акціонерное Общество подъ фирмою „Печора“, составившееся спеціально для разработки печорскихъ лѣсныхъ богатствъ, съ капиталомъ около 3 милліоновъ рублей, еще въ 1897 году купило въ казенныхъ дачахъ Печорскаго уѣзда 1.800.000 бревенъ, съ правомъ вырубки въ теченіе нѣсколькихъ лѣтъ. На спеціально приспособленныхъ пароходахъ бревна, по мѣрѣ заготовки, предполагалось перевозить въ одну изъ незамерзающихъ бухтъ Рыбачьяго полуострова на Мурманскомъ берегу, гдѣ на арендованномъ фирмою мѣстѣ выстроены лѣсопильный заводъ для раздѣлки печорскаго лѣса. Вывозя ежегодно съ Печоры въ теченіе 2<sup>1</sup>/<sub>2</sub> лѣтнихъ мѣсяцевъ до 200.000 бревенъ, фирма круглый годъ рассчитывала производить распиловку и отпускъ раздѣланнаго лѣса за границу.

Выгода этого новаго предприятия для казны и для населенія несомнѣнна. Продажа печорскаго лѣса, до сихъ поръ не приносившаго казнѣ никакого дохода, увеличитъ прибыли казны, а заготовка и заводская разработка бревенъ дасть населенію хорошій постоянный заработокъ. Кромѣ того, постройка лѣсопильнаго завода на Мурманскомъ берегу, работающаго круглый годъ, увеличитъ количество постоянного населенія тамъ и много поможетъ скорѣйшей колонизаціи берега.

Къ сожалѣнію, послѣ неудачныхъ попытокъ въ 1899 и 1900 г.г., Общество приостановило отправку лѣса бревнами и въ отчетномъ году лѣсъ совсѣмъ не перевозился.

Насколько великъ вообще можетъ быть ежегодный отпускъ лѣса за границу изъ Архангельской губерніи безъ истощенія лѣсовъ, въ настоящее время опредѣлить трудно, такъ какъ изъ общаго числа 451 лѣсныхъ дачъ устроенныхъ насчитывается только 157 дачъ, съ пространствомъ въ 5.859.755 десятинъ. Повсемѣстная разработка лѣсовъ губерніи требуетъ скорѣйшаго и точнаго опредѣленія и распланированія лѣсной площади, въ видахъ правильной ея эксплуатаціи. Въ настоящее время истощеніе и перерубъ лѣса до извѣстной степени гарантируется тѣмъ, что минимальный размѣръ бревенъ для распиловки и отпуска за границу разрѣшается лишь слѣдующихъ размѣровъ: для сосны и лиственницы длина 10 аршинъ и толщина 6 вершк. въ верхнемъ отрубѣ, а для ели длина 9 аршинъ и толщина 6 вершковъ.

Въ 1901 году изъ казенныхъ дачъ Архангельской губерніи продано на лѣсопильные заводы пиловочнаго лѣса:

бревенъ сосновыхъ . . . . .	400.660 шт.
” еловыхъ . . . . .	131.550 ”
” лиственничныхъ . . . . .	7.680 ”
Всего . . . . .	539.890 ”

по таксѣ на сумму 739.496 р.; выручено на торгахъ 900.710 р. 80 к.

Въ доходъ казны поступило съ лѣсовъ:

отъ продажи лѣса . . . . .	2.623.238 р. 59 к.
штрафовъ за нарушеніе лѣснаго устава . . . . .	5.379 р. 71 к.
лѣснаго налога . . . . .	20.214 р. 72 к.
за оброчныя статьи . . . . .	7.935 р. 50 к.
прочихъ поступленій . . . . .	3.892 р. 22 к.
Всего . . . . .	2.660.660 р. 74 к.

Отправлено за границу изъ портовъ Архангельскаго, Онежскаго, Сумскаго, Сороцкаго, Кемскаго, Мезенскаго, Ковдинскаго и изъ селеній Шуерѣцкаго, Керетскаго, Нюхотскаго, Кушерѣцкаго и Умбскаго:

бревенъ и брусевъ . . . . .	76.311 штукъ.
досокъ, дилень, клепки и багетокъ . . . . .	176.774 стандарта *)
жердей и кольевъ . . . . .	8.455 штукъ.
шпаль . . . . .	14.238 штукъ.
коры древесной . . . . .	20.601 пудъ.

дровъ . . . . . 1.143 куб. саж.  
 смолы и пека . . . . . 826.363 пуда.  
 скипидара . . . . . 1.322 пуда.

## д) Промыслы.

(Въдомости №№ 9 и 10).

Необезпеченное вообще слабо развитымъ, а мѣстами даже вовсе невозможнымъ земледѣліемъ, крестьянское населеніе Архангельской губерніи въ широкихъ размѣрахъ примѣняетъ свой трудъ къ производству различнаго рода промысловъ, пріобрѣтая въ нихъ какъ средства къ жизни, такъ и для уплаты государственныхъ и мірскихъ сборовъ. Благодаря близости моря съ одной стороны и множеству лѣсовъ, рѣкъ и озеръ—съ другой, главнымъ занятіемъ жителей являются промыслы рыбные, звѣриные, лѣсные и друг., причемъ распространенность того или другого промысла въ данной мѣстности зависитъ отъ преобладающихъ въ ней природныхъ богатствъ. Жители приморскихъ волостей Александровскаго, Кемскаго, Онежскаго, Архангельскаго, Мезенскаго и Печорскаго уѣздовъ занимаются, главнымъ образомъ, промысломъ рыбы и морского звѣря и мореплаваніемъ, жители же мѣстностей, болѣе удаленныхъ отъ моря, занимаются преимущественно ловлею рѣчной и озерной рыбы, лѣсною охотою, рубкою и сплавомъ лѣса и извозомъ; въ тѣхъ же мѣстностяхъ, гдѣ населеніе не можетъ быть обезпечено, по мѣстнымъ условіямъ, существующими промыслами, какъ въ южной части Онежскаго уѣзда, отчасти въ Холмогорскомъ, оно принуждено искать заработковъ на сторонѣ, причемъ большая часть населенія, отправляющагося на отхожіе промыслы, находитъ заработки въ Петербургѣ.

### Рыбный промыселъ.

Рыбный промыселъ Архангельской губерніи распадается на чисто морской и прѣсноводный, къ которому относится и ловъ рыбы у береговъ моря. Морскимъ промысломъ занимаются исключительно на Мурманѣ, вдали отъ берега, и промышленяютъ треску, палтусъ, сайду, пикшуй, зубатку, акулъ; прѣсноводный рыбный промыселъ производится во всѣхъ рѣкахъ и озерахъ губерніи, а также по берегамъ какъ Бѣлаго моря, такъ и Ледовитаго океана, причемъ главными предметами промысла служатъ семга, сельдь, навага, различная рѣчная и озерная рыба, главнымъ образомъ сига.

Рыболовство имѣетъ въ Архангельской губерніи очень важное значеніе и имъ занималось въ 1901 году всего 24.637 человекъ, которыми добыто рыбы и жира 801.140 пудовъ на сумму 1.258.623 руб. Въ 1900 году добыто всего 748.045 пудовъ на 1.133.648 рублей, такъ что въ 1901 году рыбы поймано болѣе на 53.095 пудовъ, на сумму 124.975 руб.

Мурманскій морской рыбный промыселъ производится крючковыми снастями, такъ называемыми „ярусами“, на наживку, которою служитъ



главнымъ образомъ мелкая рыба—„мойва“ и „песчанка“, подходящія къ самому берегу Мурмана, гдѣ ее и ловятъ неводами. Отъ количества послѣдней и времени подхода ея къ берегамъ зависитъ успѣшность морского промысла.

Въ мурманскомъ морскомъ промыслѣ участвуютъ жители частію мѣстные, главнымъ же образомъ прибывающіе съ Бѣлаго моря, преимущественно изъ Кемскаго и менѣе изъ Онежскаго уѣздовъ. Всего въ мурманскомъ морскомъ промыслѣ въ 1901 году участвовало 3,805 промышленниковъ на 967 парусныхъ судахъ, которыми паймано 525.445 пуд. рыбы, вытоплено жира изъ тресковой печени 41.436 пуд. Общая стоимость рыбы и жира 500.786 руб. Въ 1901 году, сравнительно съ 1900 годомъ, было промышленниковъ менѣе на 436 человекъ, выловлено рыбы и добыто жира на 7.765 пуд. менѣе противъ 1900 года.

Болѣе подробныя данныя о результатахъ мурманскаго морского промысла сведены въ слѣдующей таблицѣ совмѣстно съ данными за предшествовавшіе 8 лѣтъ:

Мѣстности, изъ которыхъ были промышленники.	Ч и с л о		Д О Б Ы Т О.		
	судовъ.	промыш- ленни- ковъ.	Рыбы.	Жира.	На сумму върубляхъ.
Александровскій . . . . .	190	675	70.377	5.416	67.197
Кемскій . . . . .	607	2,577	390.248	29.987	370.951
Онежскій . . . . .	170	553	64.820	6.033	62.638
Всего въ 1901 году . . . . .	967	3.805	525.445	41.436	500.786
Въ 1900 году . . . . .	964	4.241	464.006	35.535	394.807
Въ 1899 году . . . . .	908	4.018	433.980	40.283	491.044
Въ 1898 году . . . . .	1.062	4.232	464.615	36.479	492.968
Въ 1897 году . . . . .	945	4.030	598.923	51.104	455.018
Въ 1896 году . . . . .	948	3.640	514.462	35.383	393.969
Въ 1895 году . . . . .	963	3.774	799.325	39.840	516.415
Въ 1894 году . . . . .	997	3.988	713.896	65.990	350.959
Въ 1893 году . . . . .	769	3.084	584.626	55.220	295.755

Рыбу отъ ловцовъ на Мурманѣ покупали: пудъ трески—отъ 70 к. до 1 руб., пикшуя—отъ 40 до 70 коп., палтуса—2 руб., сайды—40 к., тресковаго жира—1 руб.

За послѣдніе годы промыслы рыбы на западномъ Мурманѣ были не велики, чѣмъ объясняется уменьшеніе числа мурманскихъ промышленниковъ. Но въ виду общей хорошей доходности мурманскаго морского рыбнаго промысла, онъ долженъ съ каждымъ годомъ развиваться въ силу усиливающагося спроса на мурманскую рыбу, главнымъ образомъ—треску, и увеличивающихся рынковъ сбыта. Треска, какъ дешевая и доступная рыба, находитъ все болѣе и болѣе потребителей. Въ настоящее время уловы на Мурманѣ не могутъ удовлетворять спроса на мѣстную рыбу и она привозится изъ Норвегіи въ количествѣ, значительно превышающемъ мѣстные уловы. Въ 1900 году привезено было рыбы изъ Норвегіи къ Архангельскому порту 885.372 пуда, въ

1901 году 1.385.352 пуда, въ томъ числѣ трески, пикшуя и сайды 1.136.623 п. и сельдей 248.629 пуд.

На Мурманѣ промышленники покупали соль у мѣстныхъ торговцевъ, которые произвольно повышали цѣну соли въ зависимости отъ улововъ рыбы. Для урегулированія цѣнъ на соль по Мурману, былъ открытъ съ 1900 года въ Александровскѣ складъ казенной соли для промышленниковъ, благодаря чему не только цѣны сдѣлались нормальными, но весь Мурманъ сталъ обезпеченнымъ солью.

Прѣсноводный рыбный промыселъ—не отхожій, какъ Мурманскій; имъ занимается значительная часть мѣстнаго населенія; предметы промысла, особенно семга, очень цѣнны; сбытъ улововъ обширный. Снаряженіе на прѣсноводный промыселъ стоитъ значительно дешевле, чѣмъ на Мурманскій. Прѣсноводный промыселъ, къ которому относится и ловъ рыбы въ прибрежной полосѣ моря, какъ аналогичный, производится повсемѣстно въ губерніи и орудіями промысла служатъ невода, плавныя и различныя ставныя сѣти. Широко распространенъ ловъ съ помощію заборовъ и заколовъ, устраиваемыхъ въ рѣкахъ. Наибольше важными промысловыми рыбами въ прѣсноводномъ рыболовствѣ служатъ семга, сельдь, навага, различныя сигаыя рыбы. Прѣсноводнымъ рыбнымъ промысломъ въ 1901 году занималось въ губерніи 20.832 человекъ, добыто рыбы 234.259 пудовъ на сумму 757.837 руб.

*Семга* составляетъ главный предметъ прѣсноводнаго промысла, доставляющій населенію значительный заработокъ, благодаря большому спросу ея. Она идетъ далеко за предѣлы губерніи, главнымъ образомъ, въ Петербургъ и Москву, откуда въ послѣдніе годы стали пріѣзжать оптовые покупатели въ наибольше извѣстныя по промыслу семги мѣста Архангельской губерніи. Благодаря конкуренціи такихъ скупщиковъ, цѣны на семгу на мѣстахъ промысла стали значительно повышаться.

Въ 1901 году поймано всего семги 39.239 пуд. на 427.438 руб., тогда какъ въ 1900 г. было добыто ея 42.718 пуд. на сумму 444.583 рубля; такимъ образомъ въ 1901 г. уловы семги менше противъ 1900 года на 17.914 пуд., что объясняется меньшимъ заходомъ семги въ рѣки изъ моря. Ловъ семги производится сѣтями, гарвами, неводами, въ заборахъ и заколахъ по всѣмъ почти рѣкамъ, впадающимъ въ Сѣверный океанъ и Бѣлое море. Наибольшіе уловы семги приходятся на р. Печору и Александровскій уѣздъ. Печорской семги добыто въ 1901 году 5.415 пудовъ на 77.630 руб., въ Александровскомъ уѣздѣ 210.999 пудовъ на 186.060 руб. Лучшими сортами считается семга, ловимая въ С. Двинѣ, Онегѣ, Мезени и Печорѣ.

*Ловъ сельдей* производится въ бухтахъ и заливахъ Бѣлаго моря. Промыселъ сельди бываетъ какъ лѣтомъ, такъ и зимою, но лучшимъ временемъ для промысла считается Августъ и Сентябрь, когда сельдь бываетъ особенно жирною. Самые большіе уловы сельди производятся близъ с. Сороки, Кемскаго уѣзда, но эта сельдь сравнительно мелкая и идетъ въ продажу свѣжею въ мороженомъ видѣ и копченою. Лучшая сельдь въ Кандалакшскомъ заливѣ; эта сельдь засаливается въ не-

большіе боченки, но, къ сожалѣнію, небрежный посоль и плохая заготовка вообще значительно понижаютъ ея цѣну. Временами сельдь въ значительномъ количествѣ появляется на Мурманѣ, но пока уловъ ея въ видѣ промысла не производится. Въ 1901 году промыселъ сельдей, вслѣдствіе малаго хода рыбы, былъ неудачный; выловлено всего 45.508 пудовъ на сумму 82.823 рубля. Большая часть улова приходится на Кемскій уѣздъ гдѣ добыто 40.119 пуд. на 73.130 руб.

*Навагу* промышляютъ вдоль всего юго-западнаго берега Бѣлаго моря до Кандалакшскаго залива, а также въ устьяхъ рѣкъ С. Двины, Мезени и Печоры. Промыселъ производится преимущественно зимою изъ прорубей, большею частью на уду. Значительная часть этой рыбы отправляется въ замороженомъ видѣ въ Петербургъ и во внутреннія губерніи.

Промыселъ навагъ въ 1901 году въ отношеніи количества добычи нѣсколько лучше, чѣмъ въ 1900 году. Всего добыто 74.058 пудовъ на сумму 103.110 рублей, болѣе чѣмъ въ 1900 году на 7.281 пудъ на сумму 18.277 рублей.

*Промыселъ рѣчной и озерной рыбы* въ 1901 году далъ населенію 75.454 пуда на сумму 144.466 рублей. По количеству вылавливаемой рѣчной и озерной рыбы первое мѣсто занимаетъ Печорскій уѣздъ, гдѣ добыто 33.691 пудъ на сумму 61.212 руб.

Въ рѣкахъ и озерахъ Архангельской губерніи водятся по преимуществу слѣдующія породы рыбъ: сиги, харіусы, кумжа, налимы и пр. Въ Сѣв. Двинѣ водятся также стерляди, а въ Печорѣ — нельма, чирь, пеляди и омули, которые вывозятся изъ Печорскаго уѣзда чердынскими купцами, ведущими здѣсь значительную мѣновую торговлю.

Рыболовство, какъ видно изъ вышеприведенныхъ цифръ, имѣетъ въ Архангельской губерніи важное значеніе и привлекаетъ къ себѣ значительную часть населенія. Вмѣстѣ съ рыбнымъ промысломъ тѣсно связано торговое мореходство.

Большинство населенія Александровскаго, Кемскаго, Онежскаго, Мезенскаго, Архангельскаго и Печорскаго уѣздовъ находитъ въ рыболовствѣ средства къ жизни. Однако, не смотря на богатство рыбы въ водахъ Архангельской губерніи, рыбный промыселъ не можетъ удовлетворить существующаго спроса на мѣстную рыбу, который несомнѣнно увеличится съ улучшеніемъ приготовления на мѣстныхъ промыслахъ рыбныхъ продуктовъ. Въ настоящее время мелкія рыбы еще не составляютъ предмета промысла; далеко не повсемѣстно ловится рыба, имѣющая промысловое значеніе, для добычи которой надо примѣнить улучшения рыболовнаго орудія, уловы утилизируются далеко не полно, заготовка рыбы впрокъ плохая. Не говоря уже о трескѣ, достаточно указать на сельдь, въ изобиліи водящуюся въ Бѣломъ морѣ и ничѣмъ не отличающуюся отъ норвежской. Однако ловятъ ее только при подходѣ ея къ берегамъ, но не употребляютъ никакихъ орудій для промысла вдали отъ береговъ, какъ напримѣръ плавныхъ сѣтей. Солится сельдь очень плохо и имѣетъ ограниченный мѣстный сбытъ. Населеніе

въ большинствѣ не умѣетъ даже солить семгу, почему и сдаетъ ее свѣжей скупщикамъ по мѣрѣ улова, не выжидая установленія болѣе высокихъ цѣнъ.

Устройство рыбацкихъ школъ дастъ возможность населенію знакомиться съ болѣе усовершенствованными способами какъ лова рыбы, такъ и приготовленія ея впрокъ, что усилитъ промыселъ и подниметъ доходность его.

Разработка вопроса о рыбацкихъ школахъ возложена на завѣдывающаго рыбными и морскими звѣриными промыслами Архангельской губерніи, который въ 1901 году посѣщалъ Мурманъ, Бѣлое море и Печору знакомясь съ положеніемъ мѣстнаго рыболовства, его нуждами и необходимыми примѣненіями въ существующихъ способахъ лова, при чемъ выяснилось, что уменьшенію улова семги много способствуютъ незаконные способы лова ея и отсутствіе надзора за правильнымъ рыболовствомъ. Въ виду этого завѣдывающимъ рыбными промыслами приступлено къ разработкѣ правилъ рыболовства и способовъ охраны рыбныхъ богатствъ отъ истощенія.

Болѣе успѣшному ходу рыбныхъ промысловъ и торговли рыбными продуктами Архангельской губерніи способствовали открытые въ 1901 году промысловый телеграфъ на Мурманѣ и рыбопромышленное бюро въ Архангельскѣ.

Дѣятельность промысловаго телеграфа на Мурманѣ заключалась въ слѣдующемъ. Изъ каждаго становища посылались въ Александровскъ телеграммы о ходѣ промысла, количествѣ улововъ, цѣнахъ на рыбу, количествѣ наживки и т. п. Свѣдѣнія эти группировались и распространялись по всему Мурману и, кромѣ того, сообщались въ Архангельскъ, такъ что какъ промышленники, такъ и торговцы были всегда освѣдомлены о мурманской рыбопромышленности. Въ Архангельскѣ ежедневно собирались данныя о количествѣ приходящихъ судовъ, привезенной рыбы съ Мурмана и Норвегіи и вывезенной изъ Архангельска, о цѣнахъ на различные сорта рыбы, о спросѣ на тотъ или иной товаръ. Всѣ эти данныя передавались по телеграфу въ Александровскъ и вмѣстѣ съ мурманскими телеграммами распространялись по городу и публиковались въ „Вѣдомостяхъ“. Благодаря этому регулировался мѣстный рыбный рынокъ и поморы, привозящіе въ Архангельскъ рыбу, могли руководиться точными свѣдѣніями.

Кромѣ улучшенія техники рыбнаго дѣла и урегулированія рыбнаго рынка, развитіе рыбныхъ промысловъ зависитъ отъ улучшенія путей сообщенія. Архангельско-Вологодская и Пермь-Котласская желѣзныя дороги хотя и открываютъ обширныя рынки для сбыта мѣстныхъ рыбныхъ продуктовъ, но лишь изъ г. Архангельска. Правильныя пароходныя сообщенія по Бѣлому морю, Мурману, на Печору и къ Новой Землѣ даютъ возможность доставлять рыбный товаръ въ г. Архангельскъ, но лишь за время навигаціи. Однако рыбный промыселъ на Мурманѣ начинается въ Мартѣ мѣсяцѣ, а навигація лишь въ концѣ Мая, почему промышленники и до сего времени частію идутъ пѣшкомъ на Мурманъ изъ Кемскаго и Онежскаго уѣздовъ, большая же

часть ожидаетъ перваго пароходнаго рейса. Благодаря этому въ промыслѣ участвуетъ въ продолженіе двухъ мѣсяцевъ лишь небольшое число промышленниковъ, чего не могло бы быть съ проведеніемъ желѣзной дороги на Мурманъ къ незамерзающему Александровскому порту. Дорога эта сильно подниметъ промысловую дѣятельность на Мурманѣ и частію на Бѣломъ морѣ, а мурманское рыболовство будетъ начинаться нѣсколькихъ мѣсяцевъ ранѣе и заканчиваться позднѣй осенью, когда промыслы хотя и могутъ быть, но прекращаются въ виду окончанія пароходныхъ сообщений съ Архангельскомъ.

### **Морской звѣриный промыселъ.**

Въ Архангельской губерніи жители мѣстностей, расположенныхъ по берегамъ Бѣлаго моря и Ледовитаго океана, въ уѣздахъ Александровскомъ, Кемскомъ, Онежскомъ, Архангельскомъ, Мезенскомъ и Печорскомъ, а также самоѣды Новой Земли находятъ значительный заработокъ отъ морского звѣринаго промысла.

Изъ морскихъ млекопитающихъ предметъ морского звѣринаго промысла составляютъ у насъ моржи, бѣлухи и тюлени, къ которымъ относятся гренландскій тюлень, морской заяцъ и нерпа. Моржи самые большіе изъ перечисленныхъ морскихъ звѣрей и достигаютъ до 40 пудовъ вѣса. Встрѣчаются они у береговъ Новой Земли, въ Карскомъ морѣ и изрѣдка по берегамъ Ледовитаго океана на востокъ отъ горла Бѣлаго моря. Кожа, сало и клыки моржей представляютъ цѣнную добычу, но промыселъ моржей очень незначителенъ и въ 1900 году добыто ихъ всего 9 штукъ.

*Бѣлуха* распространена у насъ во всемъ Бѣломъ морѣ, а въ Ледовитомъ океанѣ на востокъ отъ горла Бѣлаго моря, тогда какъ на Мурманѣ встрѣчается рѣдко.

Взрослая бѣлуха бываетъ до 2 саженьей длины и даетъ до 20 пудовъ сала. Бѣлухъ ловятъ обыкновенно большими неводами изъ крѣпкой бечевы съ половины Іюня до конца Іюля, когда онѣ, парясь, группируются въ большія стаи до 100 и болѣе штукъ. Въ настоящее время промыселъ бѣлухъ не имѣетъ большого значенія и носитъ случайный характеръ, особенно вслѣдствіе дороговизны организациі его, такъ какъ одинъ неводъ стоитъ до 1.000 руб. Кожа бѣлухи малоцѣнна, мясо не утилизируется, зато подкожный жиръ, котораго отъ взрослой бѣлухи бываетъ до 20 пудовъ, доставляетъ отличное ворванное сало. Всего бѣлухъ въ 1900 году добыто 53 штуки.

*Гренландскій тюлень* извѣстный вообще подъ названіемъ „кожа“, самецъ—лысунъ, самка—утельга, окрасившійся уже дѣтенышъ (бѣлекъ)—сѣрка, громадными стадами приходитъ изъ Ледовитаго океана въ горло Бѣлаго моря въ Февралѣ и Мартѣ мѣсяцахъ для выводки дѣтей на прибрѣжныхъ льдахъ. Взрослый лысунъ бываетъ болѣе 2 аршинъ длины и даетъ сала до 5 пудовъ.

*Морской заяцъ*—тюлень съ пушистой шерстью, короткой шеей и округлой головой, длиной до 3 арш. Плотная и толстая кожа зайца годна для выдѣлки, сала же у него бываетъ до 8—9 пудовъ.

*Нерпа*—тюлень до 2 арш. длиной. Кожа нерпы мягкая, плотная, годная для выдѣлки; сала нерпа даетъ до 3 пудовъ.

Главный предметъ морского звѣринаго промысла—гренландскій тюлень, особенно на Бѣломъ морѣ и въ Мезенскомъ уѣздѣ. На Мурманѣ промыселъ его вообще незначителенъ. Нерпа и заяцъ добываются преимущественно на Новой Землѣ, въ Югорскомъ Шарѣ и мѣстами иногда по Бѣлому морю. Морской звѣриный промыселъ основанъ на томъ, что тюлени, а изъ нихъ главнымъ образомъ, гренландскій, щелятся на льдахъ въ Февралѣ и Мартѣ. Лдины, на которыхъ располагаются для этого тюлени нагоняются сѣверными вѣтрами въ Бѣлое море и здѣсь сосредоточенъ главный промыселъ ихъ. Въ зависимости отъ господствующихъ вѣтровъ находится морской звѣриный промыселъ и успѣшность его то по зимнему берегу Двинского залива, то по Канинскому берегу Мезенскаго залива или по Терскому берегу Кольскаго полуострова. Если льды пригоняются, напримѣръ, къ Канинскому берегу, то на Терскомъ промыселъ уже неудаченъ и наоборотъ. На льдинахъ самки приносятъ дѣтенышей—одного, рѣдко двухъ, называемыхъ по бѣлой ихъ шерсти бѣлками, которыхъ самки кормятъ грудью до шести недѣль. Къ этому времени бѣлая шерсть дѣтенышей замѣняется сѣрой или желтой и имъ становится возможно добывать себѣ въ морѣ пищу. Мѣста, гдѣ тюлени скопляются на льдинахъ большими стадами, называются „лежками“. Здѣсь промышленники бьютъ ихъ „кокотами“ (въ видѣ багра) и стрѣляютъ изъ ружей, добираясь до мѣсть „лежки“ на лодкахъ и по льду. Убивъ тюленя, съ него снимаютъ кожу съ саломъ.

Не смотря на трудность и опасность морского звѣринаго промысла, населеніе Архангельской губерніи усиленно снаряжается на него, хотя удача промысла случайна, зависитъ главнымъ образомъ отъ направленія вѣтровъ. Неудачи одного года, влекущія за собой значительные убытки, не ослабляютъ энергіи звѣропромышленниковъ, такъ какъ при успѣшности промысла получается значительная выгода.

Въ 1901 году занималось морскимъ звѣринымъ промысломъ 4.454 промышленника, которыми добыто 37.180 звѣрей на сумму 88.735 р.

Результаты морскихъ звѣриныхъ промысловъ за 1901 годъ по уѣздамъ представляется въ слѣдующей таблицѣ.

У ѣ з д ы.	Число промыш- ленниковъ.	Добыто звѣрей штукъ.	На сумму въ рубляхъ
Александровскій . . .	1.142	7.748	26.201
Кемскій . . . . .	108	1.927	5.620
Онежскій . . . . .	125	1.185	3.244
Архангельскій . . . . .	390	3.598	13.629
Пинежскій . . . . .	9	79	105
Мезенскій . . . . .	2.614	19.845	32.495
Печорскій . . . . .	66	2.808	7.441
Всего . . . . .	4.454	37.180	88.735

Такимъ образомъ, наиболѣе добычливымъ оказались уѣзды Мезенскій и Архангельскій. Наиболѣе неудаченъ былъ промыселъ въ Александровскомъ уѣздѣ, особенно въ мѣстностяхъ, расположенныхъ по Бѣлому морю, по Терскому берегу, за отсутствіемъ звѣрей вслѣдствіе отгонныхъ вѣтровъ.

По сравненію съ предшествовавшимъ годомъ морской звѣриный промыселъ въ 1901 году былъ болѣе удаченъ. Въ 1901 году добыто болѣе, чѣмъ въ 1900 году на 13.731 звѣрей на сумму 6.340 руб.

Неуспѣхъ звѣриныхъ морскихъ промысловъ 1900 года явленіе случайное, зависящее отъ такихъ причинъ, какъ направленіе вѣтра, тогда какъ звѣря у насъ было очень обильно, но лишь въ горлѣ Бѣлаго моря со стороны Ледовитаго океана. Для промысла здѣсь необходимы болѣе дорого стоящія суда, почему имъ и мало занимаются, хотя починъ въ этомъ дѣлѣ былъ сдѣланъ довольно удачный еще въ 1897 году промышленникомъ Кемскаго уѣзда, который на трехъ парусныхъ судахъ, приобрѣтенныхъ за границей, промыслялъ очень удачно въ горлѣ Бѣлаго моря. Примѣру его послѣдовали и другіе, отправлявшіе суда и въ горло Бѣлаго моря и на Новую Землю. Въ 1901 году такимъ промысломъ занималось уже болѣе десятка судовъ. Усиленіе промысла звѣрей въ горлѣ Бѣлаго моря не только подниметъ и усилитъ звѣриный промыселъ, но и весьма желательно, такъ какъ вмѣстѣ съ тѣмъ будутъ уменьшаться звѣриные промыслы, производимые здѣсь норвежцами. Не смотря на охрану нашихъ водъ командироваемыми крейсерами, послѣднимъ не всегда возможно услѣдить за промышленниками во льдахъ, тогда какъ развитіе звѣринаго промысла въ горлѣ Бѣлаго моря русскими промышленниками само собой будетъ содѣйствовать прекращенію промысла норвежцевъ.

Морскіе звѣриные промыслы имѣютъ тѣсную связь съ рыболовствомъ. Тюлени, проходя вдоль Мурманскаго берега и входя въ Бѣлое море, по мнѣнію рыбопромышленниковъ, вліяютъ на успѣшность рыбнаго промысла, распугивая и уничтожая рыбу, главнымъ образомъ, наживку. Однако вопросъ этотъ, имѣющій важное промысловое значеніе, еще не выясненъ въ достаточной степени. Научно-промысловая экспедиція для изслѣдованія Мурмана занята между прочимъ и этимъ вопросомъ, до разрѣшенія котораго и необходимо отложить мѣропріятія, могущія быть принятыми по отношенію къ морскимъ звѣринымъ промысламъ. Данныхъ же вообще о дѣятельности этой экспедиціи въ 1901 году не имѣется.

### Лѣсная охота.

Лѣсная охота на звѣрей и птицъ, издавна доставлявшая населенію губерніи значительный заработокъ, благодаря обилію лѣсовъ, одно время значительно сократилась. Съ введеніемъ въ дѣйствіе закона 3 Февраля 1892 года, воспретившаго, между прочимъ, ловлю птицъ силками и тому подобными способами и положившаго конецъ неразумному истребленію лѣсной дичи, большая часть промышленниковъ, не имѣвшая ружей, должна была оставить промыселъ. Сравни-

вая данна о числѣ промышленниковъ и суммы выручки за послѣднiя десять лѣтъ, ясно замѣчается какъ, послѣ введенiя помянутаго закона, сразу уменьшился промыселъ, но съ другой стороны, увеличенiе числа промышленниковъ и суммы выручки въ послѣдующiе годы показываютъ, что населенiе мало-по-малу, обзаводясь ружьями, привыкаетъ къ ружейной охотѣ, и можно надѣяться, что въ будущемъ промыселъ лѣсной дичи и звѣря, при примѣненiи правильной охоты и съ устраненiемъ хищническаго истребленiя дичи, будетъ давать еще большiй заработокъ.

Итоги промысловъ за послѣднiя десять лѣтъ представляются въ такомъ видѣ:

Г О Д Ы.	Число промышленниковъ.	
	Человѣкъ.	Общая выручка. Рубли.
1892	10.083	60.157
1893	6.228	57.010
1894	8.735	82.441
1895	8.367	81.756
1896	10.749	107.624
1897	11.458	123.887
1898	10.011	115.578
1899	9.666	101.759
1900	8.103	99.228
1901	9.154	97.639

Изъ звѣрей, промышленяемыхъ въ лѣсахъ Архангельской губерни, первое мѣсто по количеству занимаетъ *бѣлка*, добываемая во всѣхъ уѣздахъ, главнымъ же образомъ въ Печорскомъ, Пинежскомъ и Мезенскомъ. Затѣмъ идутъ горностаи, лисицы, медвѣди, песцы, росомахи, волки и другiе звѣри. Изъ лѣсныхъ птицъ главнымъ предметомъ промысла являются *рябчики*, затѣмъ бѣлая куропатка, тетерева, глухари и др. Весь промыселъ скупается мѣстными торговцами, которые частью перепродаютъ его прiѣзжимъ купцамъ на ярмаркѣ въ г. Пинегѣ, частью сбываютъ прямо въ С.-Петербургъ.

Наиболѣе распространенъ промыселъ звѣрей и птицъ въ Печорскомъ уѣздѣ, гдѣ имъ занималось въ 1901 году 2.814 человекъ, выручившихъ 26.898 руб.

Результаты лѣсной охоты за 1901 годъ приводятся въ особой вѣдомости № 10.

Промыселъ лѣсного звѣря и птицы, особенно въ Печорскомъ и Пинежскомъ уѣздахъ, могъ бы служить источникомъ значительныхъ доходовъ, если бы онъ не парализовался дѣятельностью мѣстныхъ скупщиковъ, которые снабжаютъ обыкновенно промышленниковъ въ долгъ приписами и держатъ ихъ, такимъ образомъ, въ тяжелой экономической зависимости, наживая сами значительныя суммы. Нынѣ съ устройствомъ правильнаго пароходства отъ Архангельска къ Печо-



рѣ и по р. Печорѣ, при возможности сбыта предметовъ промысла, нужно ожидать, что такая экономическая зависимость населенія отъ нѣсколькихъ мѣстныхъ скупщиковъ прекратится. вмѣстѣ съ тѣмъ приняты мѣры къ снабженію охотниковъ, какъ и промышленниковъ на морскихъ звѣрей, соответствующими и дешевыми ружьями. Для этой цѣли въ 1899 и 1900 гг. было выписано изъ Тулы 100 охотничьихъ дробовокъ, которыя продавались по 13 р. 60 к. за ружье съ 50 мѣдными гильзами, и кромѣ того 75 малокалиберныхъ винтовокъ для лѣсныхъ охотниковъ; въ 1901 г. было выписано 150 малокалиберныхъ винтовокъ и 600 винтовокъ системы Бердана № 2 кавалерійскаго образца.

### Лѣсной промыселъ.

На ряду съ разсмотрѣнными раньше промыслами рыбнымъ и звѣринымъ, большое экономическое значеніе для населенія Архангельской губерніи, по количеству приносимыхъ заработковъ, имѣетъ *лѣсной промыселъ*, заключающійся въ рубкѣ, вывозкѣ и сплавлѣ строевого лѣса и дровъ, издавна получившій значительное развитіе въ Архангельской губерніи, благодаря обилію лѣсовъ и удобствамъ сплава.

Изъ общей массы заготовляемаго лѣса ежегодно лишь самая незначительная часть идетъ на нужды сельскаго и городского населенія, а все остальное количество поступаетъ на мѣстные лѣсопильные заводы для отпуски за границу.

Лѣсопромышленныя фирмы, закупивъ лѣсъ у казны, отправляютъ своихъ довѣренныхъ на мѣста заготовокъ и черезъ нихъ нанимаютъ мѣстныхъ крестьянъ на вырубку и сплавъ. Нанявшись самостоятельно или артелями за плату около 60—80 рублей на человѣка и получивъ небольшіе задатки деньгами, крестьяне обязуются вырубить условленное количество бревенъ и свезти ихъ на „катища“, т. е. на указанные лѣснымъ вѣдомствомъ мѣста по берегамъ сплавныхъ рѣкъ. Здѣсь лѣсъ свидѣтельствуется, укладывается весной особыми артелями въ плоты и сплавляется къ заводамъ.

Сознавая невыгодность лѣснаго промысла по найму, въ послѣдніе годы крестьяне начинаютъ рубить и сплавлять лѣсъ за свой счетъ и отъ себя продаютъ его лѣсопильнымъ заводамъ. При этомъ способѣ лѣсныхъ заготовокъ какъ крестьяне, такъ и заводы остаются въ обоюдной выгодѣ, освобождаясь отъ значительныхъ расходовъ, связанныхъ съ посредничествомъ по заготовкѣ и сплаву. Заводчики замѣтно сокращаютъ число своихъ приказчиковъ по заготовкамъ, а крестьяне, получая расчетъ наличными деньгами, кромѣ того пользуются у заводовъ кредитомъ на дальнѣйшія заготовки, дѣлая ихъ въ болѣе широкихъ размѣрахъ съ каждымъ годомъ. Къ сожалѣнію и при такомъ способѣ заготовки лѣса не обходится безъ посредниковъ; въ послѣднее время лѣсными заготовками стали заниматься богатые крестьяне, мѣстные кулаки, которые держатъ дѣйствительныхъ работниковъ, рубщиковъ и сплавщиковъ, въ своихъ цѣпкихъ рукахъ, пожалуй, еще въ большей кабалѣ, чѣмъ прежніе приказчики, и при слу-

чаѣ, имѣя возможность выждать, не прочь прижать и заводчиковъ, которые, нуждаясь въ лѣсѣ, чтобы не остановить дѣйствія завода, вынуждены переплачивать такимъ скупщикамъ несоразмѣрно большія цѣны.

Заготовкою лѣса въ 1901 году было занято 12.854 человекъ, которыми вырублено 2.144.498 бревенъ и выручено за рубку и сплавъ 586.440 рублей. Кромѣ того рубкой дровъ на продажу было занято 2.902 человекъ, выручившихъ 60,893 рубля. Вырубка дровъ производится главнымъ образомъ для городовъ и для надобности пароходовъ по р.р. Двинѣ и Печорѣ. Такимъ образомъ всего отъ лѣсного промысла 15.756 рабочими выручено 647.333 рубля.

Если сюда присоединить заработокъ населенія на лѣсопильныхъ заводахъ въ качествѣ рабочихъ при самой раздѣлкѣ лѣса на доски, сортовкѣ и погрузкѣ ихъ въ пароходы, каковыми работами занималось 11.957 человекъ, съ выручкой въ 2.170.057 руб., то оказывается, что вся лѣсная операція по губерніи за 1901 г. дала работу 27.713 человекамъ, съ выручкой въ 2.817.390 руб., или болѣе 100 руб. на челов.

Подробныя свѣдѣнія о распредѣленіи лѣсного промысла по уѣздамъ приводятся въ слѣдующей вѣдомости:

Названіе уѣз- довъ.	Рубка и сплавъ лѣса.			Рубка дровъ.		Работа на лѣ- сопильныхъ заводахъ.		И Т О Г О.	
	Чи- сло лицъ.	Загото- влено бревенъ.	Выруче- но.	Чи- сло лицъ.	Выруче- но.	Чи- сло лицъ.	Выруче- но.	Число лицъ.	Выруче- но.
Онежскій . .	1.135	98.700	55.305	111	1.862	969	152.536	2.215	209.703
Шенкурскій .	4.744	202.770	151.199	709	7.808	—	—	5.453	159.007
Архангельскій	404	11.800	12.762	374	20.698	8.191	159.676	8.969	163.018
Кемскій . . .	2.038	452.493	121.733	207	4.345	1.360	220.000	3.605	346.078
Пинежскій . .	1.400	259.359	135.473	103	2.903	100	27.500	1.603	165.876
Холмогорскій .	1.247	104.770	51.132	277	6.663	44	2.200	1.568	59.995
Мезенскій . .	1.587	85.340	46.336	191	5.990	425	56.685	2.203	109.011
Печорскій . .	195	37.400	7.735	823	8.356	43	2.150	1.061	18.241
Александровскій	104	9.866	4.765	107	2.268	825	112.260	1.036	119.293
Итого . .	12.854	2.144.498	586.440	2.902	60.893	11.957	2.170.057	27.713	2.817.390

### Отхожі промыслы.

Кромѣ рубки и сплава лѣса въ предѣлахъ Архангельской губерніи, крестьяне губерніи отлучаются на отхожіе заработки, преимущественно по лѣсному же дѣлу на Маринскую систему, въ Олонецкую губернію и на разныя работы въ Петербургъ. Особенную выгоду представляютъ артельныя работы въ самомъ Петербургѣ, куда ежегодно уходитъ болѣе 2.500 человекъ. Всего на отхожіе заработки въ 1901 г. отлучалось 34.887 человекъ, заработавшіе 1.232.791 рубль, а именно по уѣздамъ:

Архангельскій— 2.216 чел. выручили 160.110 руб.

Холмогорскій — 4.691 „ „ 165.205 „

Шенкурскій — 17.548 „ „ 287.247 „

Пинежскій — 2.989 „ „ 111.422 „

Мезенскій	—	541	„	„	14.250	„	
Печорскій	—	195	„	„	4.240	„	
Онежскій	--	5.389	„	„	430.117	„	
Кемскій	—	1.318	„	„	60.200	„	
Всего 34.887					„	1.232.791	„

Наибольшій процентъ уходящихъ на сторону падаетъ на земледѣльческіе уѣзды губерніи—Шенкурскій, Холмогорскій, Пинежскій и Онежскій, приче́мъ колебаніе числа отлучившихся въ разные годы находится въ зависимости отъ степени урожая хлѣба.

Къ числу второстепенныхъ промысловъ, дающихъ населенію сравнительно меньшій заработокъ, относятся: извозъ, лоцманство, шкивдорство (нагрузка судовъ), содержаніе земскихъ и почтовыхъ станцій и пр. Всѣми этими промыслами населеніемъ заработано въ 1901 году 747.227 рублей.

Въ общемъ итогѣ мѣстные и отхожіе промыслы дали населенію губерніи слѣдующія суммы валового заработка:

У Ѣ З Д Ы.	В Ы Р У Ч Е Н О О Т Ъ П Р О М Ы С Л О В Ъ .						В С Е Г О .	
	Рыбнаго.	Морского звѣринаго	Лѣсной охоты.	Лѣсного промысла.	Отхожихъ заработковъ.	Прочихъ промысловъ.	Число промышленниковъ.	Сумма выручки.
Архангельскій . . .	79.454	13.629	4.204	1.630.186	160.110	214.575	15.309	2.102.158
Холмогорскій . . .	22.801	—	6.412	59.995	165.205	62.078	9.213	316.491
Шенкурскій . . . .	6.608	—	8.314	159.007	287.247	186.859	26.594	648.035
Пинежскій . . . . .	12.230	105	21.633	165.876	111.422	69.357	8.143	380.623
Мезенскій . . . . .	90 215	32.495	12.229	109.011	14.250	43.730	9.995	301.930
Печорскій . . . . .	140.530	7.441	26.898	18.241	4.240	13.966	10.738	211.316
Онежскій . . . . .	108.828	3.244	3.634	209.703	430.117	60.493	12.373	816.019
Кемскій . . . . .	528.902	5.620	8.028	346.078	60.200	66.099	14.720	1.014.927
Александровскій . .	269.055	26.201	6.287	119.293	—	30.070	6.311	450.906
Итого . . . . .	1.258.623	88.735	97.639	2.817.390	1.232.791	747.227	113.396	6.242.405
Въ 1900 году	—	—	—	—	—	—	—	6.353.738

Такимъ образомъ общій заработокъ отъ промысловъ далъ населенію противъ 1900 года менѣе на 111.333 рубля.

### е) Фабричная, заводская, кустарная и ремесленная промышленность.

(Вѣдомость № 11).

Въ самомъ характерѣ обрабатывающей промышленности за 1901 г., сравнительно съ предшествовавшимъ годомъ, пере́мѣнъ не произошло, уменьшилась лишь сумма производства. При этомъ крупное производство, попрежнему, сосредоточивалось почти всецѣло, за немногими лишь исключеніями, на обработкѣ лѣсныхъ матеріаловъ,—обработкѣ самой несложной, заключающейся въ простой распиловкѣ дерева.

Насколько благоприятно вліяютъ на это производство обиліе сырого матеріала и удобство сбыта обработанныхъ продуктовъ на заграничные рынки, гдѣ спросъ на лѣсные матеріалы и цѣны на нихъ въ послѣд-

ніе годы значительно увеличилось, видно изъ слѣдующей таблицы, заключающей въ себѣ данныя за послѣднее десятилѣтіе.

Годы.	Число лѣсопиль- ныхъ заводовъ.	Число рабо- чихъ.	Сумма производства (въ рубляхъ).
1892	19	1.864	2.944.830
1893	20	2.052	4.303.560
1894	19	2.399	4.389.440
1895	21	4.558	5.752.958
1896	20	4.833	5.901.802
1897	20	4.327	6.113.683
1898	23	4.260	6.483.449
1899	25	4.785	9.639.321
1900	34	8.815	13.027.458
1901	34	11.957	11.445.867

Въ продолженіе 9 лѣтъ лѣсопильное дѣло все расширялось, а именно съ 2.944.830 руб. въ 1892 году достигло въ 1900 году 13.027.458 руб. и только къ отчетному году производство уменьшилось на 1.581.591 руб., что объясняется меньшимъ спросомъ лѣса изъ-за границы въ виду переполненія лѣсныхъ рынковъ американскимъ лѣсомъ.

Лѣсопильные заводы находятся въ восьми уѣздахъ Архангельской губерніи: Архангельскомъ, Мезенскомъ, Онежскомъ, Кемскомъ, Александровскомъ, Пинежскомъ, Холмогорскомъ и Печорскомъ, населенію которыхъ они даютъ значительный заработокъ, но значеніе ихъ въ этомъ отношеніи распространяется на всю губернію, потому что требуется много рабочихъ рукъ и изъ другихъ уѣздовъ для заготовки, рубки и сплава лѣса къ заводамъ.

Другую отрасль народнаго труда, направленную также на обработку лѣсныхъ матеріаловъ, представляетъ производство смолы, пека и скипидара. Тѣ же благопріятныя условія—изобиліе сырья и удобства сбыта смолы на заграничные рынки—издавна положили основаніе смолокуренію въ Архангельской губерніи. Наиболѣе значительнаго развитія смолокуреніе достигло въ Шенкурскомъ уѣздѣ, гдѣ населеніе занимается по преимуществу земледѣліемъ и имѣетъ много свободного досуга въ теченіе долгаго зимняго времени; особенное значеніе смолокуреніе имѣетъ для крестьянъ-собственниковъ Шенкурскаго уѣзда удѣльнаго вѣдомства, которые не пользуются льготою, предоставленною бывшимъ государственнымъ крестьянамъ Архангельской губерніи на расчистку лѣсныхъ зарослей подъ пашню на правахъ со-рокалѣтняго пользованія. Гонка смолы носитъ характеръ кустарнаго производства. Заработокъ кустаря очень не великъ, и если оцѣнить весь трудъ его, то на долю смолокура придется чистаго дохода всего нѣсколько копеекъ въ день. Но принявъ во вниманіе, что все производство ведется силами семьи крестьянина вблизи дома, въ совершенно свободное отъ всякихъ занятій время, нельзя не признать извѣстнаго значенія за смолокуреніемъ, дающимъ Шенкурскому крестьяни-

ну заработокъ, который составляет видную статью прихода въ его бюджетъ и котораго онъ далеко не всегда можетъ добиться другимъ путемъ. Заработокъ смолура колеблется въ зависимости отъ цѣнъ, существующихъ на смолу на заграничныхъ рынкахъ. Мѣняясь изъ года въ годъ, эти цѣны достигли высшей нормы въ началѣ семидесятыхъ годовъ, когда смолуру выручалъ за одну десятиведерную бочку смолы отъ 4 до 5 руб., тогда какъ въ послѣднее время за бочку той же емкости онъ получалъ менѣе 2 руб. Такое паденіе цѣнъ на смолу объясняется главнымъ образомъ появленіемъ на заграничныхъ рынкахъ новыхъ матеріаловъ, успѣшно замѣняющихъ собою смолу, какъ напр. минеральныхъ маселъ и пр., а отчасти и плохой технической обработкой смолы. вмѣстѣ съ паденіемъ цѣнъ прогрессивно уменьшается и доходность производства и его размѣры. Кромѣ указанной причины, сокращеніе производства смолы изъ года въ годъ вызывается и тѣмъ обстоятельствомъ, что удѣльные дачи, находившіяся въ условномъ у крестьянъ пользованіи, отходятъ отъ крестьянскихъ обществъ. Въ такихъ дачахъ не допускается новой подсочки смольняка и тамъ крестьяне только кончаютъ теперь тотъ смольнякъ, подсочка котораго была начата ранѣе.

Въ 1901 году требованія смолы за границу увеличились, а съ тѣмъ вмѣстѣ повысились цѣны на смольные продукты и самое производство. На 1603 смолуриняхъ и 20 скипидаренныхъ заводахъ въ 1901 году было выкурено смолы 59.954 бочки и скипидару 29.310 пуд., всего на 210.888 руб., болѣе предшествовавшаго года на 6.998 руб. Цѣна на смолу на мѣстѣ стояла 2 р. 85 к. до 3 р. 25 к. за бочку и на скипидаръ отъ 60 к. до 2 р. за пудъ.

Изъ другихъ производствъ, занятыхъ обработкой сырья, которое имѣется подъ руками мѣстнаго предпринимателя, обращаютъ на себя вниманіе, прежде всего, заводы, обдѣлывающіе животные продукты. Изъ нихъ первое мѣсто должно быть отведено замшевымъ заведеніямъ, для которыхъ особенно развитое въ Печорскомъ уѣздѣ оленеводство даетъ богатый матеріалъ. Замшевые заводы въ Печорскомъ уѣздѣ устраиваются или въ самыхъ селеніяхъ, или вблизи отъ нихъ, въ отдѣльныхъ, построенныхъ для этой цѣли деревянныхъ зданіяхъ. Рабочіе на нихъ получаютъ обыкновенно поштучную плату по 25 коп. за выдѣлку одной шкуры. Матеріаломъ для обработки замши служатъ известь, зола и ворвань, инструментами—ножи для выскабливанія и очистки шкуръ и мялка—деревянная самодѣльная машина для мятья замши. Самый процессъ выдѣлки заключается въ слѣдующемъ: прежде всего со шкуръ сбиваютъ острымъ ножомъ шерсть, послѣ чего шкуры выдерживаются нѣкоторое время въ жидкомъ известковомъ растворѣ, а затѣмъ выскабливаются двуручными ножами, чтобы очистить отъ остатковъ шерсти. Очищенную такимъ способомъ шкуру пропитываютъ ворванью, мнутъ въ мялкѣ, затѣмъ вторично смазываютъ ворванью и опять мнутъ до тѣхъ поръ, пока замша получить должную мягкость. Доведенную до желательной мягкости замшу постепенно высушиваютъ, промываютъ крѣпкимъ горячимъ щелокомъ, вывѣтриваютъ и сушатъ вторично, послѣ чего замша поступаетъ въ

продажу. Обыкновенная цѣна на замшу 4 рубля за штуку; сбывается замша въ Москву и Нижній-Новгородъ, а также на Пинежской Никольской ярмаркѣ и на Евдокіевской ярмаркѣ въ селѣ Благовѣщенскомъ, Шенкурскаго уѣзда. Размѣры замшеваго производства находятся въ зависимости какъ отъ спроса на замшу, такъ и отъ состоянія оленеводства, вслѣдствіе чего ежегодно подвергаются значительнымъ колебаніямъ. Въ 1901 году на 75 заводахъ (изъ нихъ 61 въ Печорскомъ уѣздѣ) 224 рабочими выдѣлано замши на 179,075 руб.

Кожевеннымъ производствомъ въ 1901 году было занято 295 чел. на 158 заводахъ, съ суммой производства въ 104.025 руб.; выдѣлкой овчинъ—218 человекъ на 172 заводахъ, производство которыхъ равнялось 15.527 рублямъ. То и другое производства сосредоточиваются главнымъ образомъ въ Шенкурскомъ уѣздѣ, на долю котораго приходится почти 40% общей ихъ суммы.

Въ Александровскомъ уѣздѣ послѣ разработки лѣса главнѣйшимъ видомъ обрабатывающей промышленности является выдѣлка трескового жира, котораго тамъ въ 1901 году было добыто на 151 заводѣ на 60.098 руб., болѣе прошлаго года на 23.498 руб.

Солевареніе сохранилось нынѣ исключительно въ Ненокскомъ посадѣ Архангельскаго уѣзда, въ которомъ добыто было соли въ 1901 году на сумму до 12.000 рублей. Добываніе соли на Ненокскихъ варницахъ, извѣстныхъ уже съ XV вѣка, производившееся когда-то въ обширныхъ размѣрахъ, въ послѣднее столѣтіе находилось въ упадкѣ. Въ давнія времена, когда заграничная соль еще не появлялась на русскихъ рынкахъ и когда въ самой Россіи разработка соли не была значительна, солевареніе въ Архангельской губерніи было очень развито, выварка соли производилась на многочисленныхъ варницахъ, причемъ соль добывалась какъ изъ ключей, такъ и изъ морского разсола, вывозилась въ значительномъ количествѣ въ сосѣднія губерніи и представляла собою выгодную статью торговли. Но съ теченіемъ времени, условія, благопріятствовавшія здѣшнему солеваренію, измѣнились, производство соли стало требовать значительныхъ затратъ на топливо, которое въ прежнія времена было даровымъ, а заграничная соль, привозимая въ губернію, обладая лучшими качествами, нежели мѣстная, добываемая устарѣвшими способами, вытѣснила послѣднюю изъ употребленія. Вслѣдствіе этого большинство соляныхъ варницъ было заброшено и солевареніе сохранилось только въ одномъ Ненокскомъ посадѣ, а производство соли упало.

Въ послѣднее время, въ цѣляхъ поднятія и упорядоченія мѣстнаго солеваренія, предпринять рядъ мѣръ, о которыхъ уже было упомянуто во всеподданнѣйшихъ отчетахъ за предыдущіе годы, а именно: 1) о командированіи въ Усолъе, Пермской губерніи, одного изъ Ненокскихъ солеваровъ, для ознакомленія съ устройствомъ Пермскихъ солеваренныхъ заводовъ, 2) объ образованіи по Высочайшему повелѣнію 9 Мая 1893 года изъ солепромышленниковъ Ненокскаго посада „Общества для разработки Ненокскихъ соляныхъ источниковъ“,

3) о послѣдовавшемъ разрѣшеніи Архангельскому Отдѣленію Государственнаго Банка выдавать Обществу Ненокскихъ солеваровъ ссуды подѣ залогъ соли и 4) объ отпускѣ изъ казенныхъ дачъ губерніи необходимыхъ для выварки соли дровъ, съ отсрочкою платежа за нихъ пошлины.

Къ этимъ мѣрамъ необходимо присоединить еще распоряженіе Г. Министра Земледѣлія и Государственныхъ Имуществъ объ отмѣнѣ по отношенію къ Ненокскимъ солеварамъ срока, установленнаго для рубки въ казенныхъ дачахъ дровъ, необходимыхъ для солеваренія, съ дозволеніемъ заготовлять эти дрова во всякое время года. Благодаря такой льготѣ, солепромышленники имѣютъ теперь возможность запасаться дровами заблаговременно, въ свободные отъ работъ лѣтніе мѣсяцы, и употреблять ихъ на дѣло просушенными, въ результатѣ чего получается несомнѣнная выгода какъ для процесса выварки соли, такъ и для качества послѣдней.

Хотя и до образованія „Общества разработки Ненокскихъ соляныхъ источниковъ“ между солеварами посада Неноксы существовала связь, но эта связь была ничтожной и заключалась только въ томъ, что солепромышленники, въ количествѣ 378 отдѣльныхъ мелкихъ участниковъ, владѣли общими соляными варницами, устанавливали взаимную очередь для выварки соли и несли расходы на поддержаніе существующихъ варницъ. При такомъ значительномъ числѣ участниковъ-хозяевъ, которые являются не одинаково заинтересованными въ успѣхахъ солеваренія, такъ какъ мѣра участія каждаго обуславливается числомъ принадлежащихъ ему паевъ, осуществленіе предположеній, направленныхъ къ лучшей эксплуатаціи соляныхъ источниковъ, встрѣчало препятствіе въ косности малоразвитыхъ промышленниковъ и въ трудности проведенія общихъ мѣръ при разрозненности хозяйства и отсутствіи единства въ управленіи варницами. Уставомъ „Общества Ненокскихъ солепромышленниковъ“ послѣдніе объединены въ одно цѣлое, связаны между собою важными для всѣхъ участниковъ экономическими льготами, а хозяйственное управленіе варницами сосредоточено въ лицѣ особаго управителя. Въ управители общимъ собраніемъ Ненокскихъ солепромышленниковъ избирается одинъ изъ мѣстныхъ солеваровъ.

Уже съ самаго начала существованія „Общества Ненокскихъ солепромышленниковъ“ получились болѣе благопріятные результаты отъ правильно организованнаго хозяйства промысла. Такъ, вся вывариваемая на Ненокскихъ варницахъ соль складывается въ общественные амбары, затѣмъ подѣ залогъ поступившей въ склады Общества соли берется ссуда изъ Архангельскаго Отдѣленія Государственнаго Банка, и промышленники избавляются такимъ образомъ отъ необходимости имѣть дѣло для сбыта соли съ мѣстными скупщиками. При приѣмѣ соли въ склады ведется правильная сортировка ея и цѣны назначаются сообразно качеству вываренной соли. Въ теченіе 1901 года на варницахъ „Общества Ненокскихъ солепромышленниковъ“ выварено было соли всего 54.492 пуд. на сумму до 10.536 руб. Къ 1 Января 1901 года въ Ненокскихъ складахъ оставалось соли 10.665 пуд., въ теченіе

года поступило 54.492 пуд., за произведенными расходами и за исключением утечки къ 1 Января 1902 года осталось соли 14.311 пудовъ. „Общество“ въ г. Архангельскѣ имѣло свою лавку, изъ которой продажа соли производилась оптомъ и въ розницу по цѣнѣ отъ 18 до 30 коп. за пудъ.

Кромѣ перечисленныхъ, изъ другихъ производствъ достигаютъ наиболѣе крупныхъ размѣровъ только водочное и пивоваренное, а также канатно-прядильное.

*Пивоваренныхъ* заводовъ въ 1901 году дѣйствовало въ губерніи 1; работало на немъ 29 челов., сумма производства равнялась 90.000 руб.

Производство 4 *канатно-прядильныхъ* заводовъ, съ 131 рабочимъ, выразилось въ 119.000 руб.

При сравненіи общихъ итоговъ обрабатывающей промышленности въ Архангельской губерніи за послѣдніе два года оказывается, что сумма производства заводовъ достигла въ 1901 году 13.566.237 руб.

Что касается ремесленной промышленности, то число лицъ, занятыхъ въ городахъ губерніи ремеслами, равнялось 1.260 челов., при которыхъ состояло 617 учениковъ. Но изъ этого числа только ремесленники губернскаго города являются цеховыми рабочими, а въ остальныхъ городахъ губерніи, сравненныхъ въ отношеніи производства ремеслъ съ селеніями, къ ремесленникамъ причисляются всѣ лица, занятые какимъ либо ремесломъ, хотя они не составляютъ отдѣльнаго сословія и не связаны между собой ни общностью корпоративныхъ интересовъ, ни гарантіями доброкачественности ремесленного труда.

## ж) Торговля и судоходство.

### Я р м а р к и .

(Вѣдомость № 12).

Обороты ярмарочной торговли, сравнительно съ предшествовавшимъ годомъ, увеличились. Въ отдѣльности по каждой ярмаркѣ они представляются слѣдующими:

Обороты самой важной, какъ по ея огромному значенію для всей губерніи и особенно для поморья, такъ и по размѣрамъ торговли, Маргаритинской ярмарки въ г. Архангельскѣ, съ 1 Сентября по 1 Октября, въ 1901 году увеличились сравнительно съ 1900 годомъ по привозу на 160.915 руб. и по продажѣ на 110.550 руб. При этомъ главное увеличение падаетъ на хлѣбный товаръ, котораго привезено было болѣе на сумму 110.350 руб. Рыбы было въ привозѣ болѣе на 34.365 руб. Колоніальныхъ и бакалейныхъ товаровъ болѣе на 11.220 руб. Уменьшился привозъ мануфактурныхъ на 24.300 руб. и вина на 13.000 руб.

Всего на Маргаритинскую ярмарку въ 1901 году было привезено товаровъ на сумму 2.971.118 руб. и продано на 2.395.169 руб., при чемъ сдѣлки на рыбу составляли около 80% всей ярмарочной торговли.



Торговые обороты Евдокіевской ярмарки въ с. Благовѣщенскомъ, Шенкурскаго уѣзда, съ 25 Февраля по 10 Марта, въ 1901 году, не считая сдѣлокъ на смольные товары, сравнительно съ предшествовавшимъ годомъ уменьшилось по привозу на 31,663 руб. и по продажѣ на 6.341 руб., при чемъ уменьшеніе главнымъ образомъ падаетъ на кожи и издѣлія изъ нихъ и колониальный и галантерейный товары.

Вообще на оживленіе торговли Евдокіевской ярмарки имѣютъ вліяніе съ одной стороны результаты смолокуреннаго производства, а главнымъ образомъ итоги за предшествовавшій ярмаркѣ годъ земледѣльческой дѣятельности населенія, составляющей основу благосостоянія жителей всего Шенкурскаго уѣзда и тяготѣющихъ къ той же ярмаркѣ уѣздовъ Вельскаго и Сольвычегодскаго Вологодской и Каргопольскаго Олонецкой губерній. Впрочемъ, итоги торговыхъ оборотовъ Евдокіевской ярмарки, которые такимъ образомъ служатъ показателемъ экономическаго положенія населенія Шенкурскаго уѣзда, при сужденіи объ этомъ послѣднемъ, должны быть принимаемы съ большею осторожностью, такъ какъ необходимо принимать въ расчетъ, что мѣстные торговцы нынѣ находятъ для себя болѣе выгоднымъ закупать товары непосредственно въ оптовыхъ складахъ или на фабрикахъ и заводахъ Ярославля, Москвы и Петербурга, а не на мѣстныхъ ярмаркахъ, какъ это практиковалось раньше.

Никольская Пинежская ярмарка, представляющая собою важный рынокъ для сбыта продуктовъ скотоводства, оленеводства и предметовъ рыбныхъ, звѣриныхъ промысловъ и лѣсной охоты, которыми занято населеніе восточной части губерніи, въ 1901 году привезено товаровъ менѣе на 3.511 руб. и продано болѣе на 5.154 руб. Главное уменьшеніе приходится на мясной товаръ, котораго привезено менѣе на 20.744 руб. Лошадей было приведено и продано болѣе на 3.856 р. Вообще размѣры торговыхъ оборотовъ этой ярмарки обуславливаются успѣшностью промысловъ трехъ восточныхъ уѣздовъ губерніи и состояніемъ скотоводства и оленеводства.

Впрочемъ, Никольская ярмарка вообще въ настоящее время, по видимому, утрачиваетъ свое прежнее значеніе, вслѣдствіе замѣчаемаго нынѣ измѣненія въ направленіи торговли предметами промысловъ, составляющими господствующую статью торговыхъ оборотовъ Никольской ярмарки. Въ прежнее время населеніе знало одинъ путь для сбыта этихъ предметовъ, а именно продажу ихъ, при посредствѣ мѣстныхъ скупщиковъ, крупнымъ торговцамъ, съѣзжающимъ на Пинежскую Никольскую ярмарку. За послѣдніе же годы замѣчается учащеніе отправокъ мѣстными скупщиками грузовъ съ рыбой, птицей и другими предметами въ С.-Петербургъ, Москву и Нижній-Новгородъ до Никольской ярмарки. Вѣроятно въ связи съ этимъ находится и другое обстоятельство, вліяющее на замѣтное въ послѣдніе годы уменьшеніе торговыхъ оборотовъ ярмарки, а именно: Архангельскіе крупные торговцы стали отправлять своихъ повѣренныхъ для закупки этихъ предметовъ на мѣстахъ промысловъ. Такимъ образомъ значительная часть грузовъ, предназначенная для продажи въ столицахъ, нынѣ вовсе минуетъ Никольскую ярмарку.

Изъ остальныхъ ярмарокъ, существующихъ въ губерніи и имѣющихъ второстепенное значеніе, заслуживаютъ вниманія, по размѣрамъ торговли, двѣ: Алексѣевская, съ 15 по 21 Марта, въ г. Пинегѣ, и Срѣтенская, съ 2 по 8 Февраля, въ г. Шенкурскѣ. Торговые обороты первой изъ нихъ, сравнительно съ предшествовавшимъ годомъ, увеличились по привозу на 4.632 рубля и уменьшились по продажѣ на 5.787 рублей; торговые обороты второй уменьшились по привозу на 16.766 руб. и по продажѣ на 5.111 руб.

Торговые обороты всѣхъ пяти вышеозначенныхъ ярмарокъ въ 1901 году сравнительно съ предшествовавшимъ годомъ, увеличились: привозъ товаровъ на 113.597 руб., а продажа на 98.465 руб.

Съ открытіемъ движенія по Вологодско-Архангельской и Пермь-Котласской желѣзнымъ дорогамъ условія торговли и экономической жизни несомнѣнно значительно измѣнятся. До сихъ поръ отсутствіе желѣзныхъ дорогъ въ Архангельской губерніи оставляло ее въ сторонѣ отъ общаго торговаго движенія. Между тѣмъ какъ проведеніе обширной сѣти желѣзныхъ дорогъ и новыя условія экономической жизни совершенно измѣнили направленіе и самый характеръ торговой дѣятельности Россіи, способствовали быстрому росту торговли, создали новые ея центры, лишивъ ярмарки значительной доли ихъ прежняго значенія,—въ Архангельской губерніи условія внутренней торговли оставались прежними. Вслѣдствіе обособленности губерніи, трудности и медленности передвиженія товаровъ по ея огромнымъ разстояніямъ, разбросанности населенія на обширныхъ пространствахъ, ярмарки сохранили свое прежнее значеніе главныхъ, а часто и единственныхъ рынковъ, гдѣ мѣстное населеніе могло найти сбытъ для продуктовъ своихъ промысловъ и купить необходимые для него предметы продовольствія и домашняго обихода. До сихъ поръ почти всѣ продукты рыбныхъ и звѣриныхъ промысловъ населенія или, по крайней мѣрѣ, большая часть ихъ скупалась на ярмаркахъ мѣстными и пріѣзжими торговцами и оттуда уже вывозилась зимнимъ путемъ въ другія губерніи. Такой порядокъ торговли представлялъ большія невыгоды для промышленниковъ, такъ какъ скупщики въ значительной степени обезцѣнивали продукты промысловъ, устанавливая цѣны почти по собственному произволу. Въ то же время вся торговля привозными товарами и, главное, хлѣбомъ, доставляемымъ ежегодно въ количествѣ отъ 2-хъ до 3-хъ милліоновъ пудовъ, необходимыхъ для мѣстнаго потребленія, сосредоточивалась, вслѣдствіе затруднительности и дороговизны провоза, въ рукахъ сравнительно немногихъ крупныхъ торговцевъ, пользовавшихся всякимъ удобнымъ случаемъ, чтобы повысить и безъ того уже слишкомъ высокія цѣны на хлѣбъ.

Эти ненормальныя условія экономической жизни Сѣвера по промышленности и торговлѣ, съ развитіемъ судоходства и съ открытіемъ движенія по желѣзнымъ дорогамъ, постепенно исчезаютъ. Соединеніе Архангельской губерніи, Бѣлаго моря и Сѣвернаго океана съ торго-

выми центрами Россіи замѣтно оживляетъ торговую дѣятельность края, поднимаетъ производительность промысловъ, обеспечивая населенію болѣе дешевый хлѣбъ, и способствуетъ развитію рѣчного и морского судоходства.

### Поморскій каботажный флотъ.

По условіямъ мѣстныхъ промысловъ, мѣстной торговли и судоходства имѣетъ серьезное значеніе издавна существующій значительный по числу судовъ Бѣломорскій торговый флотъ поморовъ. Частныя аваріи поморскихъ судовъ при плаваніи по Бѣлому морю и Сѣверному океану, разореніе судовладѣльца въ случаѣ крушенія его судна и невозможность обезпечить себя страхованіемъ судна отъ потерь и разоренія при крушеніяхъ, задерживали до послѣдняго времени какъ развитіе судостроенія и усовершенствованіе морскихъ качествъ поморскаго флота, такъ и ростъ экономическаго благосостоянія поморскаго населенія губерніи. Въ то же время при неустойчивости благосостоянія и промысловаго заработка помора не могла также возникнуть сколько-нибудь правильная форма кредита, такъ какъ кредитоспособность помора при массѣ несчастныхъ случайностей, коими сопровождается морское плаваніе и промыслы, могла быть подорвана во всякое время.

Выходъ изъ такого положенія былъ возможенъ лишь при условіи страхованія поморскихъ судовъ. Вопросъ объ этомъ получилъ осуществленіе въ 1897 году благодаря благосклонному участию Его Императорскаго Высочества Великаго Князя Александра Михайловича къ нуждамъ поморовъ Архангельской губерніи и благодаря содѣйствію Комитета для помощи поморамъ Русскаго Сѣвера. 11 Февраля 1897 года этимъ Комитетомъ было ассигновано въ распоряженіе Архангельскаго Губернскаго по крестьянскимъ дѣламъ Присутствія 20.000 руб. для образованія запаснаго капитала по страхованію судовъ, а 12 Мая того-же года послѣдовало Высочайшее повелѣніе о введеніи въ дѣйствіе положенія о взаимномъ обязательномъ страхованіи судовъ населенія Архангельской губерніи.

Въ 1901 году всего состояло на страхѣ 545 судовъ. Общая стоимость ихъ равнялась 937.486 руб., страховая оцѣнка опредѣлялась въ 699.017 рублей.

По уѣздамъ застрахованныя суда распредѣлялись такъ:

Гор. Архангельскъ и его уѣздъ . . . . .	147 судовъ.
Гор. Онега и его уѣздъ . . . . .	59 "
Гор. Кемь и его уѣздъ . . . . .	176 "
Гор. Мезень и его уѣздъ . . . . .	31 "
Александровскій уѣздъ . . . . .	132 "

Итого . . . . . 545 "

Въ отношеніи прочности постройки и качества вооруженія состоявшія на страхѣ суда распредѣлялись слѣдующимъ образомъ:

I разряда . . . . .	2 судна.
II „ . . . . .	352 „
III „ . . . . .	191 „

Въ зависимости отъ времени постройки судовъ и исправности содержания, распредѣленіе ихъ по классамъ выражалось слѣдующими цифрами:

1-го класса . . . . .	70 судовъ.
2-го „ . . . . .	252 „
3-го „ . . . . .	223 „

По типамъ постройки состоявшія на страхъ суда были слѣдующія:

Яхты . . . . .	195
Шкуны . . . . .	116
Клипера . . . . .	54
Елы . . . . .	61
Шняки . . . . .	22
Листеръ-боты . . . . .	23
Гафель-шкуны . . . . .	21
Шлюпы . . . . .	9
Мореходные карбаса . . . . .	9
Галіоты . . . . .	8
Гальяши . . . . .	6
Шкуны-баркъ . . . . .	6
Раньшины . . . . .	3
Брамы . . . . .	4
Шкуны-бригъ . . . . .	2
Тендеры . . . . .	3
Кочмары . . . . .	2
Сендмеровская лодка . . . . .	1
Итого . . . . .	545 судовъ.

Такимъ образомъ господствующимъ типомъ среди бывшихъ на страхъ судовъ являются яхты, затѣмъ по численности слѣдуютъ шкуны, клипера, елы, листеръ-боты, шняки.

По числу застрахованныхъ судовъ первое мѣсто принадлежало Кемскому уѣзду, затѣмъ въ постепенномъ порядкѣ слѣдовали уѣзды: Архангельскій, Александровскій, Онежскій и Мезенскій.

Въ отчетномъ году всѣхъ аварій, по заявленіямъ, сдѣланнымъ страховому учрежденію до 15 Февраля 1902 г., было 78. Полныхъ крушеній судовъ было 13, частныхъ—65.

Имѣвшія мѣсто аваріи, по времени ихъ распредѣляются такъ:

Февраль . . . . .	2 аваріи.
Мартъ . . . . .	4 „
Апрѣль . . . . .	8 „

Май . . . . .	19	аварій.
Юнь . . . . .	6	„
Юль . . . . .	9	„
Августъ . . . . .	11	„
Сентябрь . . . . .	9	„
Октябрь . . . . .	9	„
Ноябрь . . . . .	1	„
Итого . . . . .	78	„

Изъ этихъ 78 аварій оплочены страховымъ учрежденіемъ 63 аваріи, а по остальнымъ 15 аваріямъ въ выдачѣ страхового вознагражденія отказано или потому, что сумма аварійныхъ убытковъ не достигала 5<sup>0</sup>/<sub>0</sub> общей оцѣнки судна (пунктъ и 4 ст. Врем. Полож. о страх. судовъ), или потому, что суда не имѣли надлежащихъ принадлежностей (пункты ж и и ст. 4) или потому, что судовладѣльцемъ не были выполнены лежащія на немъ обязанности о своевременномъ заявленіи и представленіи доказательствъ объ аваріи (пунктъ з ст. 4 Полож.).

Что касается расходовъ, произведенныхъ Страховымъ Учрежденіемъ, то въ отчетномъ году страховое вознагражденіе было выдано какъ за аваріи 1901 года, такъ и за тѣ аваріи, которыя случились въ предшествовавшемъ 1900 году, но о которыхъ въ теченіе того года не были доставлены Страховому Учрежденію надлежащія свѣдѣнія.

Всего выдано Страховымъ Учрежденіемъ въ теченіе 1901 года.

По аваріямъ 1900 года . . . . .	5.315 р. 72 к.
По аваріямъ 1901 года . . . . .	14.186 р. 53 к.

Кромѣ того за время съ 1 Января по 15 Февраля 1902 года израсходовано на оплату аварій отчетнаго года 1.018 р. Больше расходовъ на оплату аварій 1901 года въ виду не имѣется.

Изъ сравненія отчетнаго года съ предшествовавшимъ видно, что общее число аварій въ 1901 году было больше предыдущаго года на 6, при чемъ частичныхъ аварій случилось больше на 12, а полныхъ крушеній меньше на 6 случаевъ. Всѣ аваріи 1900 года, оплаченныя до 15 Февраля 1901 г., потребовали расходовъ 24.148 р. 43 к., а расходъ по аваріямъ 1901 года за такой-же періодъ равнялся всего лишь 15.204 р. 53 к. Полныя аваріи 1900 года потребовали расхода 19.217 р., частичныя—4.931 р. 43 к., а въ 1901 году: полныя аваріи—9.521 р. 15 к. и частичныя—5.683 р. 38 к. Такимъ образомъ, если въ отчетномъ году расходъ на оплату частичныхъ аварій оказался нѣсколько большимъ, по сравненію съ предшествовавшимъ годомъ, то расходы по полнымъ аваріямъ были за то вдвое меньше противъ 1900 года.

Въ общемъ отчетный годъ можетъ считаться по финансовымъ результатамъ очень благопріятнымъ для Страхового Учрежденія.

Средства и движеніе денежных сумм Страхового Учрежденія за отчетный годъ выражаются слѣдующими цифрами:

Къ 1 Января 1901 года состояло:

- |                                     |                 |
|-------------------------------------|-----------------|
| 1) основного запаснаго капитала въ  |                 |
| — % бумагахъ . . . . .              | 20.000 р. — —   |
| 2) наличныхъ денегъ . . . . .       | 9.419 р. 88 к.  |
| 3) въ недоимкахъ за судовладѣльцами | 3.915 р. 74 к.  |
| Итого . . . . .                     | 33.335 р. 62 к. |

Въ отчетномъ году съ состоявшихся на страхѣ судовъ должно было поступить:

- |                                      |                 |
|--------------------------------------|-----------------|
| 1) страховыхъ платежей . . . . .     | 23.053 р. 83 к. |
| 2) вступнаго взноса . . . . .        | 519 р. 74 к.    |
| 3) недоимокъ прежнихъ лѣтъ . . . . . | 3.875 р. 19 к.  |
| Итого . . . . .                      | 27.448 р. 76 к. |

Въ дѣйствительности поступило:

- |                                      |                 |
|--------------------------------------|-----------------|
| 1) страховыхъ платежей по окладу     |                 |
| 1901 года . . . . .                  | 19.274 р. 44 к. |
| 2) вступнаго взноса . . . . .        | 383 р. 53 к.    |
| 3) недоимокъ прежнихъ лѣтъ . . . . . | 2.956 р. 6 к.   |
| 4) пени . . . . .                    | 522 р. 82 к.    |
| 5) страховыхъ платежей сверхъ оклада | 185 р. 42 к.    |

Еще поступило:

- |                                      |                 |
|--------------------------------------|-----------------|
| 6) отъ продажи остатковъ судовъ, по- |                 |
| терпѣвшихъ крушеніе въ 1899,         |                 |
| 1900 и 1901 г.г. . . . .             | 2.111 р. 85 к.  |
| 7) % на капиталы . . . . .           | 763 р. 80 к.    |
| Итого . . . . .                      | 26.197 р. 92 к. |

Въ 1901 году израсходовано:

- |  |                 |
|--|-----------------|
| 1) на оплату аварій, имѣвшихъ мѣсто      |                 |
| въ 1900 и 1901 г.г. . . . .              | 19.502 р. 25 к. |
| 2) на поѣздки уполномоченныхъ отъ        |                 |
| страхователей . . . . .                  | 205 р. 97 к.    |
| 3) на дѣлопроизводство и канцеляр-       |                 |
| скіе расходы Губ. по крест. дѣл.         |                 |
| Присутствія . . . . .                    | 1.000 р. — —    |
| 4) на дѣлопр. Архан. Город. Управы,      |                 |
| посадскихъ и волост. правленій . . . . . | 600 р. — —      |
| 5) типографскіе расходы . . . . .        | 271 р. 9 к.     |
| 6) на спасеніе, охрану и продажу ос-     |                 |
| татковъ аварійныхъ судовъ . . . . .      | 420 р. 7 к.     |
| 7) выдана судовладѣльцамъ причи-         |                 |
| тающаяся имъ часть изъ денегъ,           |                 |
| вырученныхъ отъ продажи остат-           |                 |
| ковъ аварійныхъ судовъ . . . . .         | 619 р. 68 к.    |

8) возвращено излишне внесенныхъ страховых платежей	88 р. 42 к.
Итого	. 22.707 р. 48 к.

Къ 1 Января 1902 года состояло:

1) запаснаго капитала въ % бумагахъ	20.000 р. — —
2) наличныхъ денегъ	. . . . . 12.910 р. 32 к.
3) въ недоимкахъ за судовладельцами	4.834 р. 73 к.
Итого	. 37.745 р. 5 к.

Общій результатъ страховых операций собственно за 1901 годъ представляется въ слѣдующемъ видѣ:

П р и б ы л ь:

1) поступило страховых платежей за 1901 годъ	. . . . . 19.274 р. 44 к.
2) вступного взноса за 1901 г.	. . . . . 383 р. 53 к.
3) пени	. . . . . 522 р. 82 к.
4) выручено отъ продажи остатковъ судовъ, потерпѣвшихъ крушеніе въ 1901 году	. . . . . 162 р. 80 к.
5) % съ запаснаго капитала	. . . . . 763 р. 80 к.
О ж и д а е т с я:	
6) недоимокъ по окладу 1901 г.	. . . . . 3.915 р. 60 к.
Итого	. 25.022 р. 99 к.

Р а с х о д ь:

1) уплачено по аваріямъ 1901 г.	. . . . . 15.204 р. 53 к.
2) употреблено на спасеніе, охрану и продажу остатковъ аварійныхъ судовъ и выдано владельцамъ ихъ изъ вырученныхъ отъ этой продажи денегъ	. . . . . 73 р. 28 к.
3) расходы на дѣлопроизводство, канцелярію и типографскіе	. . . . . 1.885 р. 55 к.
4) на поѣздки уполномоченныхъ отъ страхователей	. . . . . 205 р. 97 к.
Итого	. 17.368 р. 83 к.

Такимъ образомъ остатокъ прибыли по всей операци за 1901 г. выразился суммой 7.654 руб. 16 коп.

Кредитомъ подъ залогъ застрахованныхъ судовъ въ мѣстномъ Отдѣленіи Государственнаго Банка воспользовались въ отчетномъ году 74 судовладельца, взявшихъ 82 ссуды, подъ залогъ 84 судовъ, на сумму 86.120 руб.

Размѣры выданныхъ ссудъ колебались въ предѣлахъ между 80 и 5.500 руб.; ссуды выданы были на срокъ не свыше 6 мѣсяцевъ. Въ

трехъ случаяхъ взятая ссуды были уплочены Банку Страховымъ Учрежденіемъ, такъ какъ суда, подъ залогъ которыхъ выданы были эти ссуды, потерпѣли крушеніе. Къ 1 Января 1902 года оставалось за судовладельцами долга по тремъ ссудамъ, коимъ срокъ платежа еще не истекъ.

### Рѣчное судоходство.

Изъ рѣкъ, протекающихъ въ Архангельской губерніи, пригодны для плаванія судовъ въ теченіе всей навигаціи только Сѣверная Двина, Печора, Мезень и отчасти Онега. Правильное судоходство существуетъ только по Сѣверной Двинѣ и Печорѣ, изъ которыхъ по послѣдней производится постоянный сплавъ хлѣбныхъ и другихъ грузовъ изъ Чердынскаго и Соликамскаго уѣздовъ Пермской губерніи. Судоходства по рѣкѣ Мезени почти нѣтъ по мелководью, а судоходство по рѣкѣ Онегѣ значительно затрудняется быстротой теченія и порогами этой рѣки. Кромѣ того, какъ перечисленные, такъ и всѣ почти остальные рѣки губерніи служатъ для сплава по нимъ лѣса.

По рѣкѣ Сѣверной Двинѣ, главному торгово-промышленному пути губерніи, въ навигацію 1901 года пришли къ Архангельской пристани 1.155 судовъ и 2.856 плотовъ, при 12.033 чел. судорабочихъ, съ грузомъ всего на сумму 11.348.761 руб.

Грузилось и отправлено въ навигацію 1901 года отъ Архангельской пристани вверхъ по рѣкѣ Сѣверной Двинѣ 551 судно, при 1.653 судорабочихъ, съ грузомъ на сумму 1.759.619 руб.

По сравненію съ 1900 г., число отправленныхъ судовъ увеличилось на 78, а цѣнность увезеннаго на нихъ товара—на 604.636 руб.

Всего за послѣднее десятилѣтіе число пришедшихъ и отправленныхъ по р. Двинѣ судовъ и плотовъ и цѣнность ихъ грузовъ распределяется такъ:

Годы.	П Р И Ш Л О.				О Т П Р А В И Л О С Ъ.		
	Судовъ.	Плотовъ.	Число судорабочихъ.	Объявленная цѣнность грузовъ.	Судовъ.	Число судорабочихъ.	Объявленная цѣнность грузовъ.
1892	708	1.963	7.788	4.222.124	477	1.431	378.220
1893	715	1.834	7.143	4.924.552	444	1.332	363.208
1894	740	1.930	7.431	4.611.954	463	1.389	409.556
1895	704	2.014	8.154	4.386.997	445	1.335	429.908
1896	716	2.267	8.949	4.927.428	454	1.362	663.979
1897	614	2.198	8.436	6.032.372	493	1.479	1.108.381
1898	699	2.079	8.260	5.949.411	445	1.335	888.934
1899	778	2.688	10.398	6.682.900	472	1.416	939.569
1900	1.131	3.037	12.504	9.831.251	473	1.419	1.154.983
1901	1.155	2.856	12.033	11.348.761	551	1.653	1.759.619

По р. Печорѣ срочное пароходство открыто впервые въ 1895 году купцомъ Норицынымъ, съ ежегодною субсидіею отъ Правительства.



Въ 1901 году на пароходахъ Норицына перевезено грузовъ 7.773 пуд. 31 фун. Кромѣ этого по р. Печорѣ въ навигацію 1901 г. буксирнымъ пароходомъ того же Норицына перевезено грузовъ, слѣдовавшихъ для отправки морскимъ путемъ въ Архангельскъ и привезенныхъ изъ Архангельска, всего 219.136 пудовъ.

### Морское судоходство.

Отъ Бѣломорскихъ портовъ въ 1901 г. отошло:

а) судовъ заграничнаго плаванія:			
	парусныхъ	паровыхъ	всего
иностранныхъ . . . . .	61	432	473
русскихъ . . . . .	301	30	331
Итого . . . . .	362	462	804
б) судовъ каботажнаго плаванія . . . . .			668
Всего . . . . .			1.930
			1.547
			2.557

Пришло къ Бѣломорскимъ портамъ:

а) судовъ заграничнаго плаванія:			
иностранныхъ . . . . .	61	432	493
русскихъ . . . . .	311	37	348
Итого . . . . .	372	469	841
б) судовъ каботажнаго плаванія . . . . .			668
Всего . . . . .			1.040
			1.483
			2.529

Всего пришло судовъ 2.263, болѣе 1900 года на 266, а отошло болѣе на 293.

Вся почти внѣшняя заграничная торговля сосредоточивается въ Архангельскомъ портѣ; торговыя сношенія съ заграничными рынками другихъ пунктовъ губерніи, какъ видно изъ приведенной ниже таблицы, сравнительно незначительны.

	къ Архангельскому порту на . . . . .	2.394.535 р.
	„ Онежскому „ . . . . .	132.493 „
	„ Ковдинскому „ . . . . .	16.168 „
	„ Кемскому „ . . . . .	4.821 „
	„ Умбскому „ . . . . .	4.700 „
	„ Мезенскому „ . . . . .	3.740 „
	„ Сорокскому „ . . . . .	3.398 „
	„ Сумскому „ . . . . .	2.125 „
	„ Керетскому „ . . . . .	23 „
и	„ Нюхотскому „ . . . . .	21 „
	Всего на . . . . .	2.562.024 „
	болѣе 1900 года на . . . . .	302.039 „
Въ то же время вывезено изъ портовъ:		
	Архангельскаго на . . . . .	13.711.440 р.
	Сорокскаго „ . . . . .	682.935 „
	Ковдинскаго „ . . . . .	528.929 „
	Мезенскаго „ . . . . .	555.506 „
	Кемскаго „ . . . . .	478.512 „

Онежскаго	на	417.275	р.
Керетскаго	„	177.360	„
Умбскаго	„	166.242	„
Шуйскаго	„	6.674	„
Сумскаго	„	4.287	„
и Куперѣцкаго	„	1.580	„
		<u>Всего на</u>	<u>16.761.622</u> „
		болѣе 1900 года на	1.584.758 „

Такимъ образомъ вывозъ товаровъ за границу въ 1901 году превысилъ привозъ на 14.199.598 руб. Превышеніе заграничнаго отпуска надъ привозомъ, постоянно наблюдаемое въ Архангельской губерніи объясняется въ значительной степени тѣмъ, что порты ея служатъ самымъ удобнымъ мѣстомъ сбыта произведеній нѣсколькихъ губерній сѣверо-восточной Россіи.

Въ частности Архангельскій портъ, самый обширный и удобный въ губерніи, съ открытіемъ дѣйствию Пермь-Котласской желѣзной дороги, имѣетъ всѣ данныя для того, чтобы въ ближайшемъ будущемъ обратиться въ крупный экспортный пунктъ для хлѣбныхъ грузовъ, предназначаемыхъ за границу изъ западной Сибири. Архангельскъ издавна извѣстенъ иностраннымъ морякамъ и экспортерамъ, а путь къ нему для Сибирскихъ грузовъ значительно ближе, чѣмъ къ портамъ Балтійскаго моря, и является естественнымъ выходомъ для этихъ грузовъ. Первый опытъ отправки Сибирскихъ товаровъ уже сдѣланъ; черезъ Архангельскъ была отправлена за границу Сибирская пшеница въ зернѣ, въ 1899 г. въ количествѣ 188.723 пудовъ, въ 1900 г.— 2.076.366 пудовъ и въ 1901 г.— 2.922.638 пудовъ.

Между привозными товарами первенствующее мѣсто въ 1901 году занимали:

рыба,—привезено на сумму	1.549.347	р.
машины, части машинъ и аппараты	265.089	„
суда морскія и рѣчныя	216.594	„
каменный уголь и коксъ	189.229	„
желѣзо, сталь, чугунъ и издѣлія изъ нихъ	55.382	„
цементъ, глина, кирпичъ и камень	41.677	„
вина разныя	26.065	„
кожи выдѣланныя	20.477	„
смола газовая	12.728	„
рисъ	6.900	„
соль поваренная	6.307	„

Главнѣйшія статьи заграничнаго отпуска составляли:

лѣсъ въ разныхъ видахъ на	10.726.915	р.
пшеница въ зернѣ	2.922.638	„
овесъ	1.654.993	„
смола древесная	398.747	„

мука ржаная . . . . .	358.065 р.
льняное сѣмя . . . . .	43.684 „
ленъ . . . . .	256.615 „
льняная кудель и пакля . . . . .	307.884 „
выжимки изъ сѣмянъ . . . . .	111.229 „
рожь въ зернѣ . . . . .	174.800 „
кожи не выдѣланныя . . . . .	5.050 „
крупа . . . . .	70.046 „
кора древесная . . . . .	11.045 „
рогожи . . . . .	12.516 „
пшеничная мука . . . . .	20.229 „
керосинъ . . . . .	17.238 „
мясо . . . . .	2.547 „
скипидаръ . . . . .	1.927 „
масло коровье . . . . .	9.754 „

### Государственный промысловый налогъ.

(Вѣдомость № 13).

Торговопромышленная дѣятельность населенія за 1901 годъ продолжала развиваться: какъ видно изъ цифровыхъ данныхъ вѣдомости № 13; общее число торговыхъ документовъ достигало 6.756, увеличившись въ отчетномъ году на 267.

Вмѣстѣ съ тѣмъ возрасла и степень ознакомленія плательщиковъ государственнаго промысловаго налога съ положеніемъ объ этомъ налогѣ. Въ послѣднемъ обстоятельстве убѣждаетъ тотъ фактъ, что число актовъ по нарушеніямъ основнаго промысловаго налога сократилось до 134, тогда какъ 1900 году число ихъ доходило до 210; на ряду съ этимъ должно быть отмѣчено и уменьшеніе числа жалобъ, принесенныхъ плательщиками налога въ Общее Присутствіе Казенной Палаты и въ Губернское по промысловому налогу Присутствіе: такихъ жалобъ въ 1900 году было 107, а въ 1901 году только 93.

Большее знакомство населенія съ новымъ промысловымъ обложеніемъ усматривается еще и изъ того, что въ отчетномъ году количество бесплатныхъ промысловыхъ билетовъ, на складочныя помѣщенія сравнительно съ предыдущимъ годомъ, повысилось на 229.

Приведенныя обстоятельства заставляютъ надѣяться, что по мѣрѣ дальнѣйшаго уясненія населеніемъ требованій новаго закона количество случаевъ нарушенія такового будетъ болѣе и болѣе сокращаться и меньше будетъ мѣста для недоразумѣній, вызывающихъ жалобы.

За отчетный годъ всѣхъ сборовъ съ торговыхъ документовъ поступило 109.897 руб. 82 коп.—менѣе предыдущаго года на 3.786 руб. 54 коп., что, главнымъ образомъ, произошло подъ вліяніемъ введенія казенной продажи питей, обусловившаго закрытія съ 1 Юля 1901 года многихъ питейныхъ заведеній, на которыя выбирались соотвѣтствен-

ные торговые документы. Всѣхъ вообще торговыхъ документовъ въ 1901 г. выдано: годовыхъ 5.562 и полугодовыхъ 1.194; въ числѣ годовыхъ заключаются 1.140 бесплатныхъ промысловыхъ билетовъ на складочныя помѣщенія.

Никакихъ перемѣнъ въ порядкѣ обложенія промысловымъ налогомъ за отчетный годъ не произошло; по возбужденному же моимъ предместникомъ вопросу о непримѣненіи обложенія къ торговлѣ рыбою съ поморскихъ судовъ послѣдовало, въ 22-й день Февраля 1902 года, Высочайшее соизволеніе на освобожденіе отъ обложенія промысловымъ налогомъ продажи рыбы, привозимой въ гор. Архангельскъ на поморскихъ парусныхъ судахъ.

### 3) Движеніе населенія.

(Въдомости №№ 14 и 15).

Архангельская губернія представляетъ собой, по самому своему положенію, совершенно обособленный отъ остальной Россіи географическій районъ съ кореннымъ населеніемъ, почти не пополняющимся переселеніями извнѣ и чуждымъ эмиграціи. Поэтому движеніе населенія губерніи и ростъ его обуславливаются исключительно взаимодействіемъ естественныхъ причинъ рождаемости и смертности. Правда, города губерніи заключаютъ въ своемъ составѣ не мало случайнаго и чуждаго элемента, но эти временные обыватели городовъ принадлежатъ по большей части той же Архангельской губерніи, а колебанія въ численности городского населенія отъ прилива и отлива лицъ другихъ губерній ничтожны, да и все количество городскихъ жителей оиень незначительно въ общей массѣ населенія. Надо, однако, замѣтить, что въ настоящее время, съ проведеніемъ желѣзныхъ дорогъ и съ усиленіемъ колонизаціи поморья, иммиграція должна будетъ нѣсколько превышать эмиграцію, а черезъ это ежегодно регистрировать количество населенія губерніи будетъ значительно труднѣе.

Населеніе Архангельской губерніи распредѣлено по ея поверхности крайне неравномѣрно; средняя плотность губерніи равняется 23,6 человѣкамъ на квадратную милю, представляя по различнымъ мѣстностямъ рѣзкія колебанія и достигая въ Шенкурскомъ уѣздѣ до 181, а въ Александровскомъ понижая до 3,6 жителей на квадрат. милю. По густотѣ населенія первое мѣсто занимаетъ Шенкурскій уѣздъ, на долю котораго, при его сравнительно незначительной величинѣ въ 450 кв. миль, приходится почти четвертая часть всего населенія губерніи; напротивъ, обширный Александровскій уѣздъ, занимающій пространство въ 2.691 кв. милю, съ его богатыми океанскими промыслами, является наименѣе населенныхъ и насчитываетъ (съ г. Колою) всего 10.705 жителей.

Движеніе населенія Архангельской губерніи, за 1901 годъ выразилось въ цифрѣ прироста 1.705 чел.; родилось 15.379 и умерло 13.674 челов.

Браковъ въ губерніи за 1901 годъ было заключено 3.324, т. е. одинъ бракъ приходился на 125 человѣкъ. Сравнительно съ 1900 годомъ число браковъ увеличилось на 395. Рядомъ съ сравнительно малымъ количествомъ заключаемыхъ браковъ наблюдается значительное число внѣбрачныхъ рожденій, равняющееся за 1901 годъ 675.

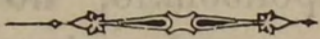

### III. Подати и повинности.

#### а) Государственные повинности.

(Вѣдомости №№ 16 и 17).

Въ 1901 году государственныхъ повинностей,—государственного квартирнаго налога, налога съ недвижимыхъ имуществъ въ городахъ и посадахъ, государственнаго поземельнаго налога и ясачнаго сбора съ самоѣдовъ—ожидалось къ поступленію:

недоимокъ съ пенею, штрафами и причисленіями . . . . .	863 р. 22 к.
оклада . . . . .	29.788 р. 41 к.
<hr/>	
Всего . . . . .	30.651 р. 63 к.

Въ теченіе года недоимокъ и оклада поступило 30.077 р. 97 к., осталось въ недоборѣ 573 р. 66 к.

Въ пополненіе этого недобора въ первую четверть 1902 года поступило 404 р. 88 к., такъ что въ дѣйствительности государственныхъ повинностей осталось въ недоимкѣ всего 168 р. 78 к., или около 1/2<sup>0</sup>/<sub>0</sub>.

#### б) Выкупные платежи.

Выкупныхъ платежей ожидалось къ поступленію:

недоимокъ . . . . .	2.844 р. 47 к.
оклада . . . . .	211.462 р. 96 к.
<hr/>	
Всего . . . . .	214.307 р. 43 к.

Поступило въ 1901 году недоимокъ и оклада 212.306 р. 56 к. и осталось въ недоимкѣ 2.000 р. 87 к.

Въ первой четверти 1902 года въ пополненіе этой недоимки внесено 1.798 р. 99 к., вслѣдствіе чего выкупныхъ платежей за 1901 годъ въ недоборѣ осталось только 201 р. 88 к., или менѣе 1/10<sup>0</sup>/<sub>0</sub>.

#### в) Губернскіе земскіе сборы.

Губернскихъ земскихъ сборовъ въ 1901 году подлежало къ поступленію:

недоимокъ съ причисленіями и пенею . . . . .	15.523 р. 71 <sup>1</sup> / <sub>2</sub> к.
оклада . . . . .	321.364 р. 54 к.
<hr/>	
Всего . . . . .	336.888 р. 25 <sup>1</sup> / <sub>2</sub> к.

Поступило недоимокъ и оклада 326.155 р. 6 к. и осталось въ недоимкѣ 10.733 р. 19<sup>1</sup>/<sub>2</sub> к.

Въ первой четверти 1902 года внесено 9.176 р. 31 к. и затѣмъ осталось ко взысканію 1.556 р. 88<sup>1</sup>/<sub>2</sub> к., или менѣе <sup>1</sup>/<sub>2</sub>‰.

Въ общей сложности государственныхъ и земскихъ повинностей въ 1901 году ожидалось къ поступленію 581.842 р. 31<sup>1</sup>/<sub>2</sub> к., въ томъ числѣ недоимокъ съ причисленіями 19.231 р. 40<sup>1</sup>/<sub>2</sub> к. и оклада 562.615 р. 91 к.

Поступило въ теченіе года 568.539 р. 59 к., болѣе предыдущаго года на 18.917 р. 63<sup>1</sup>/<sub>4</sub> к., и осталось въ недоимкѣ 13.307 р. 72<sup>1</sup>/<sub>2</sub> к.

Въ первой четверти 1902 года поступило въ пополненіе этой недоимки 11.380 р. 18 к. Слѣдовательно, всего государственныхъ и земскихъ повинностей въ недоимкѣ въ дѣйствительности осталось 1.927 р. 54<sup>1</sup>/<sub>2</sub> к., что составляетъ меньше <sup>1</sup>/<sub>3</sub>‰ всѣхъ слѣдовавшихъ къ поступленію сборовъ.

Въ виду этого слѣдуетъ признать, что въ 1901 году поступленіе государственныхъ и земскихъ повинностей было весьма успѣшнымъ.

### г) Акцизные сборы.

(Въбюности №№ 18 а, 18 б и 18 в).

Акцизныхъ доходовъ за 1901 годъ поступило 1.372.836 р. 48 к., въ общемъ болѣе противъ прошлаго года на 334.866 р. 98 к. Въ частности, уменьшеніе послѣдовало, главнымъ образомъ, въ патентномъ питейномъ сборѣ,—на 30.355 р. 50 к. и въ акцизѣ съ вина и спирта—на 12.936 р. 32 к., вслѣдствіе введенія съ 1 Юля 1901 года казенной продажи питей. По всѣмъ же статьямъ уменьшеніе составило 43.845 р. 5 к.

Въ то же время произошло значительное повышеніе въ поступленіи нѣкоторыхъ доходовъ, а именно: 1) отъ продажи казеннаго вина 365.641 р. 84 к., 2) по комиссіонному сбору отъ обандероливанія напитковъ частныхъ лицъ 8.351 р. 30 к., 3) по акцизу съ пивомедоваренія 4.182 р. 30 к. и прочимъ статьямъ 536 р. 50 к.; въ общемъ повышеніе по разнымъ статьямъ выразилось въ суммѣ 378.712 р. 3 к.

Торговля пивомъ, виномъ и спиртомъ производилась въ первомъ полугодіи 1901 года изъ 318 заведеній, въ числѣ которыхъ заключалось: оптовыхъ складовъ 27 и заведеній для раздробительной продажи 291, изъ нихъ 316 постоянныхъ и 2 временныхъ. Въ городахъ находилось 144 заведенія и въ уѣздахъ 174.

Со 2 полугодія 1901 года—въ виду открытія казенной продажи питей—произошла крупная перемѣна въ составѣ мѣстъ для питейной торговли, а именно возникло вновь: 1) въ городахъ 24 казенныхъ винныхъ лавки и 2) въ уѣздахъ 101 казенная винная лавка; и увели-

чилося въ уѣздахъ число: ренсковыхъ погребовъ—на 1, пивныхъ лавокъ на 3, буфетовъ на 14 и временныхъ выставокъ на 1. Одновременно съ этимъ закрылись: 1) въ городахъ 9 оптовыхъ складовъ, 51 ренсковый погребъ, 10 трактировъ, 9 винныхъ лавокъ и 14 буфетовъ и 2) въ уѣздахъ—16 оптовыхъ складовъ, 19 трактировъ, 1 постоянный дворъ, 122 винныхъ лавки и 1 временный трактиръ.

Въ общемъ за 1901 годъ по сравненію съ 1900 годомъ число питейныхъ заведеній сократилось на 145, въ томъ числѣ по городамъ на 88 и по уѣздамъ на 57.

#### д) Городскіе доходы и расходы.

(Вѣдомость № 19).

Городскихъ и посадскихъ доходовъ въ 1901 г. поступило 275.798 руб. 29 коп., болѣе чѣмъ въ 1900 г. на 10.806 р. 57 к.; расходовъ произведено 274.481 р. 18 к., болѣе предыдущаго года на 11.856 р. 42 к.

Въ общемъ итогъ городскихъ и посадскихъ расходовъ произведено менѣе, чѣмъ поступило доходовъ, на 1.317 р. 11 к.

По сравненію съ 1900 годомъ, увеличеніе доходовъ произошло въ Архангельскѣ на 7.406 р. 12 к., Пинегѣ на 62 р. 47<sup>1</sup>/<sub>2</sub> к., Мезени на 1.119 р. 57 к., Онегѣ на 617 р. 22 к., Колѣ на 730 р. 23<sup>1</sup>/<sub>2</sub> к., Александровскѣ на 3.817 р. 49 к., Сумскомъ посадѣ на 64 р. 88 к., всего на сумму 13.817 р. 99 к.; въ остальныхъ же городскихъ поселеніяхъ доходъ уменьшился: въ Холмогорахъ на 552 р. 44 к., Шенкурскѣ на 1.397 р. 53 к., Кеми на 763 р. 99 к., Ненокскомъ посадѣ на 172 р. 46 к., Унскомъ посадѣ на 101 р. 15 к. и Лудскомъ посадѣ на 23 р. 85 к. въ общей суммѣ на 3.011 р. 42 к.

Въ болѣе значительной суммѣ доходъ увеличился въ г.г. Архангельскѣ и Александровскѣ—въ первомъ вслѣдствіе повышенія доходности городскихъ имуществъ, отъ продажи плановыхъ участковъ подъ постройки, а также отъ займа на строительныя надобности и во второмъ отъ городскихъ имуществъ, сдаваемыхъ въ аренду, отъ полученія казеннаго пособія на достройку городскихъ зданій и отъ хозяйственныхъ операцій.

Городскіе расходы по сравненію съ 1900 г. увеличились въ городахъ: Архангельскѣ на 11.649 р. 25 к., Пинегѣ на 63 р. 16 к., Мезени на 1.237 р. 38 к., Кеми на 4 р. 23 к., Колѣ на 416 р. 20 к., Александровскѣ на 3.546 р. 48 к. и посадѣ Лудскомъ на 22 р. 97 к., а всего на 16.939 руб. 67 к.; въ остальныхъ же городскихъ поселеніяхъ расходы уменьшились: по Холмогорамъ на 503 р. 44 к., Шенкурску на 1.033 р. 88 к., Онегѣ на 1.872 р. 88 к. и посадамъ: Сумскому на 1.493 р. 42 к., Ненокскому на 164 р. 52 к. и Унскому на 15 р. 11 к., а всего на 5.083 р. 25 к. Болѣе замѣтное увеличеніе городскихъ расходовъ произошло по г.г. Архангельску и Александровску; по первому

оно вызвано повыше́ніемъ издержекъ на содержаніе городского управленія, пожарнаго обоза и скотобойни, улучше́ніемъ квартирнаго довольствія войскъ и медико-санитарной части, а также строительными работами по расширеніи зданія женской гимназіи и по второму обусловливалось расшире́ніемъ хозяйственныхъ операцій (по заготовкѣ дровъ и пр.) и экстрординарными издержками на окончательную достройку городскихъ зданій за счетъ казеннаго пособія.

Городскихъ и посадскихъ недоимокъ къ 1 Января 1902 г. числилось 28.026 руб. 82<sup>1</sup>/<sub>2</sub> коп. Третья часть этихъ недоимокъ, какъ образовавшаяся отъ примѣрныхъ назначеній дохода по росписямъ, подлежитъ сложенію; затѣмъ большую часть прочихъ недоимокъ составляютъ недополученные платежи съ арендаторовъ городскихъ пахотныхъ и сѣнокосныхъ земель и разныхъ оброчныхъ статей.

Запасные капиталы городовъ и посадовъ къ 1902 году составляютъ 49.040 р. 35 к., т. е. увеличились за отчетный годъ на 5.247 р. 31 коп.

#### е) Отправленіе натуральныхъ повинностей.

(Вѣдомость № 20).

Къ натуральнымъ повинностямъ относятся—дорожная, квартирная и подводная. Въ Архангельской губерніи означенныя повинности отправляются частью натурой, частью на деньги.

#### **Д о р о ж н а я   п о в и н н о с т ь .**

Дорожная повинность въ частности выражается: а) въ заготовленіи лѣсныхъ матеріаловъ—бревенъ, накатника, жердей, кольевъ, фашины, а также земли, хряща и песку для ремонта и содержанія пролегающихъ по губерніи почтовыхъ, военно-этапныхъ, земскихъ, торговыхъ и проселочныхъ грунтовыхъ дорогъ и пѣшеходныхъ тропъ,—съ существующими на нихъ дорожными сооружениями, въ надлежащей исправности и порядкѣ; б) въ очисткѣ окраинъ дорогъ отъ камней, валежника, сорныхъ травъ, пней, кустарниковъ и лѣторосли; въ производствѣ работъ по устройству, ремонту и улучшенію дорожнаго полотна, откосовъ, дамбъ, водосточныхъ трубъ, канавъ, перилъ, надолбовъ, постоянныхъ мостовъ черезъ рѣчки, ручьи, рвы, канавы, озера; в) въ замощеніи топкихъ и болотистыхъ мѣстъ, въ засыпкѣ сырыхъ участковъ пескомъ, въ поднятіи и укрѣпленіи дорожнаго полотна, гдѣ оно заливается водой, въ укрѣпленіи береговъ, дорожныхъ окраинъ и подъѣздовъ къ мостамъ; г) въ огражденіи овраговъ, косогоровъ, рвовъ и другихъ опасныхъ мѣстъ близъ дорогъ, въ срѣзкѣ и выравниваніи крутыхъ спусковъ съ горъ и въ выпрямленіи крутыхъ поворотовъ; д) въ загрузеніи камнемъ настила и ряжей у мостовъ въ предупрежденіе уноса и порчи во время половодій; е) въ ежегодномъ возобновленіи и поддержкѣ въ исправности временныхъ мостовыхъ переправъ (разборчатыхъ мостовъ на сваяхъ, козлахъ, столбахъ, ряжахъ, лежняхъ, балкахъ или пловучихъ) и въ содержаніи под-



вижныхъ переправъ (плотовъ, паромовъ, карбасныхъ и прочихъ перевозовъ) черезъ рѣки, озера, а также пѣшеходныхъ мостковъ и переходовъ черезъ ручьи, болота, овраги и рвы; ж) въ постановкѣ зимою вѣхъ для указанія направленія дорогъ по открытымъ безлѣснымъ мѣстамъ, какъ-то: рѣкамъ, озерамъ, тундрамъ, болотамъ и морскимъ заливамъ; въ установкѣ загражденій отъ снѣжныхъ заносовъ; въ возкѣ треугольника для расчистки дорогъ отъ снѣга и въ протореніи дорогъ, нерасчищаемыхъ треугольниками; з) въ постепенномъ расширеніи до надлежащей ширины проѣзжей дорожной полосы и лѣсныхъ просѣкъ вдоль грунтовыхъ трактовъ, а также вдоль зимнихъ обходныхъ путей и телеграфныхъ линій; и) въ расчисткѣ бродовъ и русла рѣкъ при переправахъ, гдѣ въ томъ встрѣчается надобность; і) въ околкѣ льда около мостовыхъ свай—тамъ, гдѣ мосты содержатся натуральной повинностью.

Дорожная повинность на участкахъ, ближайшихъ къ мѣсту жительства крестьянъ, отбывается натурою; на отдаленныхъ же дорожныхъ участкахъ работы производятся за счетъ денежныхъ мірскихъ сборовъ, чрезъ подрядчиковъ и довѣренныхъ отъ сельскихъ обществъ подъ наблюдениемъ полиціи.

Разстояніе дорожныхъ участковъ отъ волостей, коими таковыя содержатся, для наглядности, представлено по-уѣздно въ слѣдующей таблицѣ:

У Ѣ З Д Ы.	ВЪ ВЕРСТАХЪ.			
	Л Ѣ Т О М Ъ.		З И М О Ю.	
	Мини- мальное.	Макси- мальное.	Мини- мальное.	Макси- мальное.
Архангельскій . . . . .	1/4	220	1/4	220
Холмогорскій . . . . .	1/4	107	1/4	107
Шенкурскій . . . . .	1/4	88	1/4	150
Пинежскій . . . . .	1/4	239	1/4	270
Мезенскій . . . . .	1/4	402	1/4	289
Печорскій . . . . .	1/4	419	1/4	100
Онежскій . . . . .	1/4	226	1/4	226
Кемскій . . . . .	1/4	40	1/4	85
Александровскій . . . . .	—	—	1/4	612

Изъ этой таблицы усматривается, что ближе всего дорожные участки расположены въ Холмогорскомъ, Шенкурскомъ и Кемскомъ уѣздахъ, а дальше всѣхъ въ Мезенскомъ, Печорскомъ и Александровскомъ уѣздахъ.

Отправление дорожной повинности натурою и деньгами за 1901 г. обошлось населенію въ 107.271 руб. 79<sup>1</sup>/<sub>2</sub> коп., т. е. дороже, чѣмъ въ 1900 году, на 3.920 руб. 66<sup>1</sup>/<sub>2</sub> коп. вслѣдствіе вздорожанія цѣнъ на дорожныя работы и отъ нѣкотораго увеличенія самыхъ работъ.

Въ отношеніи размѣра расходовъ на дорожную повинность уѣзды располагаются въ слѣдующемъ порядкѣ:

У Ѣ З Д Ы.	Количество сельскихъ жителей къ 1 Января 1902 г.	Сумма расхода въ убывающемъ порядкѣ.
Шенкурскій	92.852	23.130 р. 77 к.
Онежскій	41.508	22.239 р. 26 <sup>1</sup> / <sub>2</sub>
Холмогорскій	42.122	18.290 р. 64 к.
Архангельскій	40.115	13.931 р. 28 к.
Пинежскій	32.765	12.938 р. 25 к.
Мезенскій	25.477	8.321 р. 36 к.
Печорскій	37.253	4.895 р. 69 к.
Кемскій	36.140	2.378 р. 79 к.
Александровскій	9.842	1.145 р. 75 к.
	358.074	107.271 р. 79 <sup>1</sup> / <sub>2</sub>

Наибольшій расходъ на дорожную повинность производится населеніемъ Шенкурскаго уѣзда, а наименьшій въ Александровскомъ. Неравномѣрность въ распредѣленіи этихъ расходовъ стоитъ въ прямой зависимости отъ количества существующихъ дорогъ и отчасти отъ самаго способа сообщеній. Въ Александровскомъ и Кемскомъ уѣздахъ населеніемъ не содержится никакихъ грунтовыхъ дорогъ кромѣ незначительныхъ проселковъ и верховыхъ или пѣшеходныхъ тропь, а въ уѣздахъ Печорскомъ и Мезенскомъ, сравнительно съ другими уѣздами, пролегаетъ небольшое количество грунтовыхъ трактовъ, въ особенности въ первомъ, и при томъ ширина дорожнаго полотна въ этихъ уѣздахъ менѣе значительна, чѣмъ въ прочихъ уѣздахъ. Жители этихъ уѣздовъ главные грузы переправляютъ въ зимнее время, а лѣтомъ пользуются для сообщеній водными естественными путями—по морю, рѣкамъ и озерамъ. Въ остальныхъ уѣздахъ преобладаютъ, наоборотъ, грунтовые пути.

Значительную статью расхода въ отправленіи дорожной повинности составляетъ содержаніе общественныхъ или мірскихъ рѣчныхъ переправъ, общее число которыхъ по губерніи доходитъ до 620, причемъ на нихъ содержится 258 карбасовъ, 65 плотовъ, 58 паромовъ, 95 лодокъ, 50 завозень, 48 пристаней, 315 рабочихъ и 396 мостовъ.

Общая стоимость содержанія этихъ переправъ по губерніи опредѣлилась за 1901 годъ въ 17,741 р. 12 к., въ томъ числѣ 13.491 р. 62 к. расходуются населеніемъ наличными деньгами. Первое мѣсто по количеству мірскихъ переправъ занимаетъ Шенкурскій уѣздъ (175), затѣмъ слѣдуютъ: Пинежскій (135), Мезенскій (98), Холмогорскій (92), Онежскій (60), Архангельскій (39), Печорскій (15) и Кемскій (6). Въ Александровскомъ уѣздѣ мірскихъ переправъ не содержится.

Дороже всѣхъ содержаніе переправъ обходится Шенкурскому уѣзду—4.080 р. 79 к.; потомъ слѣдуютъ: Холмогорскій—3.686 р. 12 к., Архангельскій—2.664 р. 85 к., Пинежскій—2.344 р. 29 к., Онежскій—

1.799 р. 14 к., Мезенскій—1.748 р. 40 к., Печорскій—1.367 р. 17 к. и Кемскій—50 р. 36 к.

Для облегченія дорожной повинности населенія, содержаніе 36 болѣе крупныхъ переправъ черезъ рѣки на почтовыхъ и земскихъ трактахъ принято на земскій сборъ, изъ котораго въ 1901 г. ассигновано на это 11.237 руб. 20 коп.

### Квартирная повинность.

Квартирная повинность отбывается также натурою или посредствомъ найма помѣщеній за деньги. Квартирами пользуются какъ проѣзжающія должностныя лица, слѣдующія по дѣламъ службы, такъ равно и мѣстныя должностныя лица и учрежденія.

Изъ лицъ *проѣзжающихъ* квартиры предоставляются лѣсничимъ, мировымъ судьямъ, членамъ мѣстныхъ воинскихъ присутствій, офицерскимъ чинамъ, межевымъ чинамъ и вообще чиновникамъ, слѣдующимъ по служебнымъ надобностямъ, о.о. миссіонерамъ, штурманамъ, волостнымъ и сельскимъ должностнымъ лицамъ, жандармскимъ унтеръ-офицерамъ, нижнимъ воинскимъ чинамъ, партіямъ новобранцевъ, чинамъ запаса, слѣдующимъ на учебные сборы, и больнымъ арестантамъ.

Изъ *мѣстныхъ должностныхъ лицъ* квартирами пользуются учителя и учительницы сельскихъ училищъ и церковно-приходскихъ школъ, священники, діаконы, причетники, просфорни, урядники, жандармскіе унтеръ-офицеры, волостные писаря, фельдшера и повивальныя бабки.

Изъ *мѣстныхъ учреждений* квартиры предоставляются: для сельскихъ училищъ Министерства Народнаго Просвѣщенія, церковно-приходскихъ школъ и школъ грамоты, для волостныхъ правленій, сельскихъ сходовъ и управленій, почтовыхъ учреждений, волостныхъ арестныхъ помѣщеній, фельдшерскихъ пунктовъ и медицинскихъ пріемныхъ покоевъ.

Въ 1901 г. было нанято на деньги 673 квартиры и отведено натурою 1.081, всего 1.754 квартиры, содержаніе коихъ обошлось въ 38.654 р. 82 к., т. е. менѣе чѣмъ въ 1900 г. на 45 р. 5 к., при чемъ число квартиръ противъ 1900 года уменьшилось на 101.

Наибольшій поуѣздный расходъ 8.442 р. 46 к.—по квартирной повинности, какъ и въ 1900 году, лежалъ на самомъ населенномъ Шенкурскомъ уѣздѣ; за нимъ слѣдуютъ: Онежскій уѣздъ (5.916 р. 38 к.), Печорскій (5.016 р. 27 к.), Холмогорскій (4.534 р. 39 к.), Пинежскій (3.627 р. 98 к.), Архангельскій (3.527 р. 70 к.), Кемскій (3.118 р. 31 к.), Мезенскій (3.057 р. 64 к.). Наименьшій расходъ былъ по Александровскому, т. е. самому малонаселенному уѣзду (1.413 р. 69 к.).

Незначительность этой повинности въ сравненіи съ другими объясняется тѣмъ, что для остановокъ большинства проѣзжающихъ служатъ помѣщенія мѣстныхъ земскихъ станцій, при существованіи которыхъ въ отводныхъ квартирахъ надобности почти не встрѣчается.

## Подводная повинность.

Подводная повинность губерніи обращена въ денежную, съ отнесеніемъ расходовъ на земскія средства, на счетъ коихъ въ 1901 году содержалось 312 земскихъ станцій. Комплектъ разгонной силы на этихъ станціяхъ опредѣляется: зимой—въ 859 лошадей и 277 оленей (последніе употребляются для ѣзды въ Мезенскомъ, Кемскомъ и Александровскомъ уѣздахъ), а лѣтомъ—въ 651 лошадь, 72 морскихъ карбаса и 273 рѣчныхъ карбаса. Годовая плата за станціи составляетъ 166.375 р. 90 к., на 3.165 р. болѣе 1900 года, что произошло частью отъ повышенія цѣнъ на лошадей, фуражъ и рабочія руки и частью отъ учрежденія новыхъ станцій (перепряжекъ).

Благодаря повсемѣстному существованію земскихъ станцій, содержащихся на счетъ губернскаго земскаго сбора, сельское населеніе почти совсѣмъ избавлено отъ натуральной подводной повинности и несетъ ее исключительно для мѣстныхъ надобностей (для разѣздовъ волостныхъ и сельскихъ должностныхъ лицъ, разсылки нарочныхъ и эстафетъ), а для общихъ потребностей лишь въ самыхъ рѣдкихъ случаяхъ, какъ, на примѣръ, при слѣдованіи арестантовъ или партій нижнихъ чиновъ, когда требуется выставить большее количество подводъ, чѣмъ содержится на земскихъ станціяхъ, или когда необходимо доставить проѣзжающаго въ мѣстность, гдѣ нѣтъ земскихъ станцій.

Въ виду сего отправленіе подводной повинности требуетъ отъ населенія самыхъ незначительныхъ расходовъ и заключается въ поставкѣ, въ указанныхъ случаяхъ, преимущественно натурою, подводъ для проѣзда разныхъ лицъ, имѣющихъ по закону право пользоваться земскими и обывательскими подводами за прогоны и безъ платежа таковыхъ. Въ видахъ равномерности въ распредѣленіи отправленія настоящей повинности, въ нѣкоторыхъ мѣстностяхъ населеніемъ содержатся наймомъ, а частію натурою, такъ называемыя мірскія или обывательскія станціи.

Такихъ обывательскихъ станцій содержится по всей губерніи натурою—7 и за деньги 35. Въ уѣздахъ: Шенкурскомъ, Пинежскомъ, Мезенскомъ и Печорскомъ мірскихъ станцій не содержится. На всѣхъ 42 обывательскихъ станціяхъ губерніи комплектъ разгонной силы опредѣляется въ 15 карбасовъ, 49 лошадей и 149 оленей; последніе содержатся исключительно въ Александровскомъ уѣздѣ. Содержаніе обывательскихъ станцій въ губерніи обошлось за 1901 годъ въ 1.800 р. 13 к. Общая же стоимость подводной повинности за 1901 годъ составила 8.450 р. 44 к., сравнительно съ 1900 г. на 295 р. 75 к. менѣе.

Отправленіе дорожной, квартирной и подводной повинностей въ 1901 году составляетъ расходъ въ 154.377 р. 5<sup>1</sup>/<sub>2</sub> к., болѣе чѣмъ въ 1900 г. на 3.579 р. 86<sup>1</sup>/<sub>2</sub> к., что объясняется, главнымъ образомъ, увеличеніемъ расходовъ на дорожную повинность (3.920 р. 66<sup>1</sup>/<sub>2</sub> к.). При нѣкоторомъ сокращеніи ихъ въ остальныхъ двухъ повинностяхъ (квартирной—45 р. 5 к. и подводной—295 р. 75 к.).

### ж) Военная повинность.

По расписанию Военнаго Министерства, въ призывъ 1901 года съ Архангельской губерніи назначено было къ приему 920 новобранцевъ, которые и приняты полностью безъ недобора.

Закономъ 19 Января 1893 г., общій срокъ призыва новобранцевъ повсемѣстно назначенъ съ 15 Октября по 15 Ноября, но, въ силу особыхъ мѣстныхъ условий, Министерствами Внутреннихъ Дѣлъ и Военнымъ, на основ. п. 2 ст. 1 приведеннаго выше закона, предѣльный срокъ для призыва новобранцевъ въ уѣздахъ Мезенскомъ, Печорскомъ, Кемскомъ и Александровскомъ продолженъ до 1 Декабря.

Фактически дѣйствія воинскихъ Присутствій, по свидѣтельствуванію и приему новобранцевъ, продолжались въ 1901 году въ уѣздахъ:

Архангельскомъ:	во II участкѣ	съ 15 по 20 Октября.
"      "	въ I      "	съ 1      "      2 Ноября.
Холмогорскомъ:	(одинъ участ.)	съ 15      "      19 Октября.
Шенкурскомъ:	въ III участкѣ	съ 17      "      19 Октября.
"      "	во II      "	съ 23      "      27 Октября.
"      "	въ I      "	съ 30 Октября по 1 Ноября.
Пинежскомъ:	(одинъ участокъ)	съ 25 по 29 Октября.
Мезенскомъ:	(одинъ участокъ)	съ 1      "      6 Ноября.
Печорскомъ:	(одинъ участокъ)	съ 23      "      26 Ноября.
Онежскомъ:	въ I участкѣ	съ 15      "      18 Октября.
"      "	во II участкѣ	съ 1      "      3 Ноября.
Кемскомъ и Александр.:	въ I уч.	съ 20      "      25 Ноября.
"      "	во II      "	съ 30 Ноября по 4 Декабря.

Самое выполнение призыва выражается слѣдующими данными:

Призыву къ исполненію воинской повинности подлежало:	
а) по призывнымъ спискамъ (ст. 122 Уст.)	3.337 чел.
б) по дополнительному списку Б (ст. 151)	265      "
Итого	<u>3.602</u> "

Въ числѣ внесенныхъ въ призывные списки заключалось:

а) имѣвшихъ право на льготу по семейному положенію:	
I разряда	945 чел.
II      "	512      "
III      "	212      "
Итого	<u>1.669</u> "

б) по вѣроисповѣданію:	
1) христіанъ	3.336 чел.
2) евреевъ	1      "
Итого	<u>3.337</u> "

в) по сословіямъ:

1) Лицъ, внесенныхъ въ ревизскія сказки, а равно приписанныхъ къ обществамъ послѣ ревизіи (ст. Уст. 112) . . . 3.228 чел.

2) Лицъ, изъятыхъ отъ внесенія въ десятую народную перепись, а также вышедшихъ послѣ ревизіи изъ податного сословія (ст. 113 Уст.) . . . 109 „

Итого . . . 3.337 „

Въ числѣ лицъ, внесенныхъ въ дополнительный списокъ Б, заключалось получившихъ отсрочку:

На окончаніе образованія (ст. 61 и 63) . . . 8 чел.

По невозможности и для поправленія здоровья (ст. 47):

въ первый разъ . . . 179 „

во второй разъ . . . 78 „

Итого . . . 265 „

Изъ числа лицъ, внесенныхъ въ призывные списки:

а) получило отсрочку на окончаніе образованія (ст. 61 и 63) . . . 5 чел.

б) освобождено отъ жеребья (ст. 62) какъ заявившихъ желаніе отбыть воинскую повинность въ качествѣ вольноопредѣляющихся . . . 5 „

Освобождено совсѣмъ отъ воинской повинности . . . 2 „

При осмотрѣ и приѣмѣ для пополненія назначеннаго числа новобранцевъ:

1) Признано совсѣмъ неспособными къ военной службѣ (ст. 182):

Христіанъ:

а) изъ внесенныхъ въ призывные списки . . . 251 чел.

б) изъ числившихся по списку Б . . . 40 „

Итого . . . 291 „

2) Признано годными къ зачисленію въ ратники 2-го разряда (ст. 176):

а) изъ внесенныхъ въ призывные списки христіанъ . . . 81 чел.

б) изъ числившихся по списку Б . . . 73 „

Итого . . . 154 „

3) Назначено отсрочекъ по невозможности и для излѣченія болѣзней (ст. 47):

а) изъ внесенныхъ въ призывные списки:

христіанъ . . . 129 чел.

б) изъ числившихся по списку Б . . . 63 „

Итого . . . 192 „

4) Отсрочено вслѣдствіе нахождения подъ слѣдствіемъ и судомъ (ст. 169) . . . 5 чел.

5) Отправлено на испытаніе (ст. 170) . . . 27 „

Назначено къ переосвидѣтельствуванію . . . 3 „

6) Не явилось къ исполненію призыва—христіанъ . . . 53 „

Принято въ войска:

а) изъ внесенныхъ въ призывные списки	850 чел.
б) изъ внесенныхъ въ дополнительный списокъ А	1
в) изъ внесенныхъ въ дополнительный списокъ Б, по- ступленіе коихъ въ войска было отсрочено:	
1) на основ. 47 ст. Уст. по исполненіи 1-й отсрочки	45
по исполненіи 2-й отсрочки	19
2) на основ. 60, 61, 63 и 84 ст. Уст.	5
<b>Всего принято</b>	<b>920</b>

Въ числѣ принятыхъ заключается:

а) имѣвшихъ право на льготу:	
Ш разряда	7 чел.
б) женатыхъ	90

Изъ нихъ:

в) имѣвшихъ право на сокращенные сроки службы:	
1) по 1 пункту 64 ст. Устава	5
2) " 2 " " " " "	20
3) " 3 " " " " "	81
г) умѣющихъ читать и писать или только читать	431
<b>Итого</b>	<b>635</b>

д) зачисленныхъ по приѣмъ въ запасъ:

1) на основаніи ст. 80 Устава	8 чел.
2) " " " 82 " " "	15
2) " " " 1-го примѣч. къ ст. 82 Уст.	6

е) способныхъ къ службѣ:

строевой	886
нестроевой	5
ж) подлежащихъ зачисленію во флотъ по 2 п. ст. 15 Уст.	123

з) мѣрою роста:

1) въ 2 арш. 2 <sup>1</sup> / <sub>2</sub> вершка	6
2) " 2 " 3 " "	78
3) " 2 " 4 " "	172
4) " 2 " 5 " "	227
5) " 2 " 6 " "	171
6) " 2 " 7 " "	150
7) " 2 " 8 " "	69
8) " 2 " 9 " "	18

Ростъ не измѣренъ	29
<b>Итого</b>	<b>920</b>

и) по сословіямъ:

1) Лицъ, внесенныхъ въ ревизскія сказки, а равно при- писанныхъ къ обществамъ послѣ ревизіи	876
2) Лицъ, изъятыхъ отъ внесенія въ десятую народную перепись, а также вышедшихъ послѣ ревизіи изъ податного сословія	44

<b>Итого</b>	<b>920</b>
--------------	------------

і) по происхожденію:

Рускихъ . . . . .	895	чел.
Зырянъ . . . . .	85	„
Нѣмцевъ . . . . .	5	„
Татаръ . . . . .	1	„
Цыганъ . . . . .	1	„
Корель . . . . .	29	„
Лопарей . . . . .	4	„
Итого . . . . .	920	„

к) по вѣроисповѣданіямъ:

Православныхъ и единовѣрцевъ . . . . .	914	чел.
Прочихъ христіанъ . . . . .	5	„
Магометанъ . . . . .	1	„
Итого . . . . .	920	„

Изъ числа принятыхъ новобранцевъ:

а) отправлено съ мѣста призыва въ лечебныя заведенія (ст. 23 Наставленія Присутствіямъ) . . . . .	6	чел.
б) отправлено съ мѣста призыва по назначенію въ войска . . . . .	143	„
в) распушено по домамъ, на основаніи 177 ст. Устава . . . . .	742	„
Итого . . . . .	891	„

За пополненіемъ контингента, при освидѣтельствovanіи (ст. 176 Уст.) прочихъ призывавшихся лицъ:

1) Зачислено въ ратники ополченія I-го разряда христіанъ . . . . .	739	чел.
2) „ „ „ „ II-го „ „ „ „ „ . . . . .	1.043	„
3) Признано совсѣмъ неспособными— христіанъ . . . . .	121	„
евреевъ . . . . .	1	„
4) Не явилось къ освидѣтельствovanію— христіанъ . . . . .	41	„
Итого . . . . .	1.945	„

*Дѣйствія Присутствій по воинской повинности въ теченіе 1901 года.*

Принято на замѣну состоящихъ на службѣ по 58 ст. Уст. . . . .	2	чел.
Привлечено къ службѣ въ войскахъ освобожденныхъ отъ одной по 2 пункту (ст. 79 Устава) . . . . .	1	„
Привлечено на дѣйствительную службу изъ запаса, зачисленныхъ въ оный по 3 пункту ст. 80 Устава и по примѣчанію къ ней . . . . .	1	„
Принято на службу, на основаніи 173 ст. Уст. . . . .	32	„
Возвращено съ дѣйствительной службы . . . . .	27	„
Привлечено къ отвѣтственности за нарушеніе законовъ воинской повинности . . . . .	12	„
Опредѣленъ возрастъ по наружному виду, по ст. 159 Уст. . . . .	10	„
Изъ нихъ включено въ призывные списки:		
а) къ 1 Юня . . . . .	3	„
б) послѣ 1 Юня до жеребьеметанія . . . . .	7	„



Причислено, на основаніи 138 и 139 ст. Устава, въ призывные участки . . . . .	16 чел.
Отчислено изъ призывныхъ участковъ, на основаніи 138 и 139 ст. Устава . . . . .	28 „
Выдано свидѣтельствъ о припискѣ къ призывн. участкамъ . . . . .	92 „
Выдано свидѣтельствъ о явкѣ къ исполненію воинской повинности, на основаніи 182 ст. Устава:	
а) объ освобожденіи отъ службы навсегда . . . . .	499 „
б) о зачисленіи въ ратники ополченія 1 разряда . . . . .	983 „
в) „ „ „ „ „ 2 „ . . . . .	1.234 „
г) временныхъ . . . . .	234 „
Итого . . . . .	2.950 „

Поступило жалобъ въ Уѣздныя и Городскія воинскія Присутствія (ст. 224 Уст.) на неправильности въ призывныхъ спискахъ . . . . . 48 „

Изъ нихъ признано уважительными . . . . . 27 „

Поступило жалобъ въ Губернское по воинской повинности Присутствіе (ст. 205 Устава) . . . . . 19 „

Изъ нихъ признано уважительными . . . . . 4 „

О дѣлопроизводствѣ Присутствій:

    а) число засѣданій, кромѣ происходящихъ для дѣйствій по призыву . . . . . 228 „

    б) входящихъ бумагъ . . . . . 3.710 „

    в) исходящихъ бумагъ . . . . . 6.809 „

Расходы по призыву и приему на службу и на содержаніе Уѣздныхъ воинскихъ Присутствій въ теченіе отчетнаго года:

    а) Расходы по отправленію призывныхъ въ губернской городъ для переосвидѣтельствванія и въ лѣчебныя заведенія на испытаніе и по содержанію этихъ лицъ въ лѣчебныхъ заведеніяхъ (ст. 170 Уст. о воинской повинности) . . . . . 248 р. 13 к.

    б) Расходы на путевое, квартирное и порціонное довольствіе военнаго члена, медиковъ и военнаго приемщика (ст. 186 Устава) . . . . . 2.330 р. 3 к.

    в) На путевое и квартирное довольствіе Предсѣдателей и членовъ Присутствій (ст. 188 Устава) . . . . . 219 р. 88 к.

    г) На содержаніе лицъ, завѣдывающихъ дѣлопроизводствомъ Уѣздныхъ (Окружныхъ и Городскихъ) Присутствій (ст. 188 Устава) . . . . . 3.360 р. 4 к.

    д) На канцелярскіе матеріалы (ст. 186 п. 3 и 188 ст. Устава) . . . . . 2.104 р. — к.

    е) На наемъ помѣщеній для присутствій, а также на ихъ меблированіе, отопленіе и освѣщеніе (ст. 189 Уст.) . . . . . 982 р. — к.

Всего . . . . . 9.244 р. 4 к.

Въ томъ числѣ:

изъ казны . . . . . 3.498 р. 16 к.

изъ земскихъ сборовъ . . . . . 5.745 р. 88 к.

Во исполненіе Высочайшаго повелѣнія, послѣдовавшаго въ 1-й день Іюля 1900 года, въ 1901 году въ Архангельской губерніи были произведены учебные сборы ратниковъ 1-го разряда, зачисленныхъ въ ополченіе въ 1900 г., каковыя сборы выполнены по всѣмъ уѣздамъ губерніи въ одну очередь. Изъ 578 ратниковъ, подлежащихъ призыву въ означенные сборы, 30 не явилось на сборъ, 33 по различнымъ причинамъ освобождены были отъ явки въ учебные сборы, 34 ратника, по освидѣтельствованіи, исключены изъ списковъ ополченія 1-го разряда, 12 ратниковъ освобождены, по освидѣтельствованіи, отъ учебнаго сбора и 53 ратника отбывали учебный сборъ не въ своихъ участкахъ, а по мѣсту временнаго ихъ пребыванія.

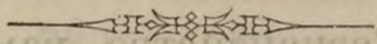

### III. Общественное благоустройство.

#### а) Казенныя и общественныя зданія.

Въ вѣдѣніи Строительнаго Отдѣленія Губернскаго Правленія состоятъ слѣдующія зданія губерніи:

*Въ г. Архангельскѣ:* Губернаторскій домъ съ тремя службами, каменный, построенъ 1821 году.

Главный корпусъ Губернскихъ Присутственныхъ мѣстъ, каменный, построенъ въ 1825 году.

Второй корпусъ Губернскихъ Присутственныхъ мѣстъ на набережной рѣки Двины, съ примыкающимъ къ нему зданіемъ бывшихъ казенныхъ винныхъ подваловъ, въ которомъ приспособлены помѣщенія Губернскаго архива и архива Казенной Палаты, построенъ въ 1857 г.

Почтово-телеграфная контора, каменная.

Исправительное арестантское отдѣленіе и баня при немъ, каменные.

Тюремный замокъ съ двумя флигелями и банею, каменные, построены въ 1846 году.

Больница Приказа Общественнаго Призрѣнія, съ прачешной, мертвецкой, баней и службами; больница и прачешная каменные, а остальные зданія деревянные; перестроена въ 1887 году.

*Въ г. Холмогорскѣ:* Уѣздное Полицейское Управление вмѣстѣ съ Уѣзднымъ Казначействомъ, каменное.

Упраздненный тюремный замокъ, приспособленный подъ арестныя и этапныя помѣщенія, деревянный, построенъ въ 1868 году.

Больница Приказа Общественнаго Призрѣнія, деревянная, построена въ 1887 году.

*Въ г. Шенкурскѣ:* Уѣздное Полицейское Управление, каменное.  
Уѣздное Казначейство, каменное.

Тюремный замокъ съ флигелемъ, деревянный, построенъ въ 1860 году, а флигель въ 1897 году.

Больница Приказа Общественнаго Призрѣнія, деревянная, построена въ 1881 году.

*Въ г. Пинежъ:* Больница Приказа Общественнаго Призрѣнія, деревянная, построена въ 1854 году.

Уѣздное Казначейство, каменное.

*Въ г. Мезени:* Тюремный замокъ съ флигелемъ, деревянный, построенъ въ 1866 году.

Уѣздное Казначейство, каменное.

Больница Приказа Общественнаго Призрѣнія, деревянная; зданіе построено и пожертвовано дворяниномъ Русановымъ въ 1887 году.

*Въ г. Онегъ:* Уѣздное Казначейство, каменное.

Больница Приказа Общественнаго Призрѣнія съ флигелемъ, деревянные, построены въ 1897 году.

*Въ г. Кемь:* Больница Приказа Общественнаго Призрѣнія, деревянная, построена въ 1882 году.

Уѣздное Казначейство, каменное.

Тюремный замокъ съ флигелемъ, деревянный, построенъ въ 1863 году.

*Въ г. Колъ:* Почтово-телеграфная Контора, деревянная, построена въ 1889 году.

Больница Приказа Общественнаго Призрѣнія, деревянная, построена въ 1892 году.

*Въ с. Устьцильмъ:* зданіе Печорскаго Уѣзднаго Полицейскаго Управленія и Устьцилемскаго Казначейства, каменное, при немъ флигель для арестнаго помѣщенія, деревянный, построены въ 1900 году.

*Въ г. Александровскъ:* 24 Іюня 1899 года открытъ при Екатерининской гавани на Мурманѣ новый городъ и портъ, коему по Высочайшему повелѣнію 7 Іюня того же года присвоено наименованіе „Александровскъ“. Въ новомъ городѣ построена на счетъ казны церковь и при ней 2 причтовыхъ дома, почтово-телеграфное отдѣленіе и 2 дома для служащихъ, училище, больница, флигель для медицинскаго персонала, казначейство, полицейское управленіе, арестное помѣщеніе, камера мирового судьи, 2 двухъэтажныхъ товарныхъ склада, домъ для смотрителя складовъ, гостинница, общественныя бани, зданіе для научной рыбопромышленной станціи, 12 домовъ съ квартирами для служащихъ въ казенныхъ учрежденіяхъ и 2 полицейскихъ будки. Всѣ эти зданія деревянные на каменныхъ фундаментахъ изъ гранитаго цоколя. Зданіе для машины электрическаго освѣщенія, зданіе машиниста и 6 домовъ для новыхъ колонистовъ безъ каменнаго фундамента. Всего 40 зданій. Кромѣ того въ Екатерининской гавани находятся домъ для зимовки команды административнаго парохода „Мурманъ“, съ

кузницей, мастерской и сараями для угля, деревянные, на каменномъ фундаментѣ, построены въ 1889—1891 г.г.

Арестные домики въ становищахъ Мурманскаго берега: въ Цып-Наволокъ—каменный, въ Гавриловѣ и Териберкѣ—деревянные построены въ 1889 году.

Зданіе бывшей спасательной станціи на Новой Землѣ.

На ремонтъ и содержаніе казенныхъ зданій израсходовано въ 1901 году: на мелочной ремонтъ 1.684 р. 46 к., на содержаніе чистоты 795 р. 54 к.; уплачено оцѣночнаго въ городской доходъ сбора съ губернаторскаго дома 190 руб.; на ремонтъ: зданій Архангельской тюрьмы 3.784 р. 64 к., Исправительнаго Отдѣленія 524 руб. 20 к., на достройку зданія для Печорскаго Полицейскаго Управленія вмѣстѣ съ Казначействомъ и арестными помѣщеніями 789 р. 89 к., на ремонтъ: Шенкурской тюрьмы 150 р., Мезенской тюрьмы 50 р. и Староизбищенскаго этажнаго домика 50 р., а всего 8.018 р. 73 к.

На ремонтъ зданій спасательной станціи на Новой Землѣ израсходовано 500 руб., ежегодно отпускаемые на этотъ предметъ на основаніи Высочайше утвержденаго 14 Марта 1894 г. мнѣнія Государственнаго Совѣта.

### б) Дороги, мосты и перевозки.

Въ Архангельской губерніи существуютъ исключительно дороги грунтовыя, подраздѣляемыя по ст. ст. 10 и 524 Уст. Пут. Сообщ. на: а) почтовые большія или губернскія, б) земско-проселочныя и торговыя или уѣздныя и в) проселочныя и полевыя, или сельскія.

Общее протяженіе всѣхъ грунтовыхъ дорогъ въ губерніи равняется, приблизительно, 6.156<sup>1</sup>/<sub>2</sub> верстамъ, въ томъ числѣ: почтовыхъ 1.400 верстъ, земско-проселочныхъ и торговыхъ 1.427<sup>1</sup>/<sub>2</sub> вер. и проселковъ или полевыхъ дорогъ и пѣшеходныхъ тропъ 3.329 верстъ.

Изъ всѣхъ дорогъ губерніи, только Сумско-Повѣнецкій почтовый трактъ на протяженіи—36 вер. и Койнась-Устьцилемская земско-почтовая дорога—125 верстъ содержатся на средства губернскаго земскаго дорожнаго капитала.

Въ 1901 году на ремонтъ Сумско-Повѣнецкаго тракта было израсходовано 936 руб. и Койнась-Устьцилемскаго—3.666 р. 43 к.

Прочія дороги и находящіяся на нихъ дорожныя сооруженія содержатся натурою; стоимость этой повинности показана въ отдѣлѣ II о натуральныхъ повинностяхъ (лит. е).

Для развитія и улучшенія дорожнаго дѣла въ губерніи имѣется спеціальныи „губернскій земскій дорожный капиталъ“, образованныи

по закону 1. Юня 1895 года. Наличность его къ 1 Января 1902 года составляла 194.445 руб. 57 коп.

На средства дорожного капитала еще въ 1900 году были произведены изысканія новыхъ дорогъ: а) отъ р. С. Двины къ ж.-д. станціи „Левашка“ и б) по берегу Бѣлаго моря—отъ с. Унежмы до г. Кеми.

Первая изъ нихъ—Кулемесовско-Левашская подъездная дорога началась постройкою въ томъ же въ 1900 году и была закончена въ 1901 году; протяженіе этой дороги опредѣлилось въ 43 версты 165 сажень, а стоимость постройки, вмѣстѣ съ устройствомъ на дорогѣ двухъ станціонныхъ домовъ, выразилась въ суммѣ 23.157 руб. 90 коп.

Движеніе по этому тракту началось зимою  $\frac{1900}{1901}$  г.г., такъ какъ къ этому времени на всемъ протяженіи была сдѣлана дорожная просѣка шириною 6 сажень, а въ 1901 году, по окончаніи работъ по устройству полотна дороги и по возведеніи мостовъ и прочихъ дорожныхъ сооруженій, открылась возможность проѣзда по тракту и въ лѣтнее время.

Для надобностей лицъ, завѣдывавшихъ постройкою дороги, на ней содержались двѣ земскія станціи съ двумя лошадьми на каждой.

Въ 1901 году по Кулемесовско-Левашскому тракту прослѣдовало приблизительно до 200 подводъ съ кладью (считая возъ отъ 18 до 28 пудовъ) и около 1.200 подводъ съ проѣзжающими.

Въ томъ же 1901 году производились подготовительныя работы по проложенію грунтовой дороги, соединяющей с. Унежму, Онежскаго уѣзда, у котораго губернской грунтовой почтовый трактъ кончается, съ г. Кемью. Все протяженіе этой дороги, по произведеннымъ въ этомъ направленіи изысканіямъ, равняется 212 верстамъ, изъ которыхъ на протяженіи 108 верстъ, отъ Унежмы до Сумскаго посада, въ 1901 году,—подъ руководствомъ дорожного инженера, вступившаго въ отправление своихъ обязанностей въ половинѣ Юня мѣсяца 1901 года,—была проложена дорожная просѣка, а зимою  $\frac{1901}{1902}$  г.г. заготовленъ лѣсной матеріаль для дорожныхъ сооруженій.

Не смотря на весьма важное экономическое значеніе Кемской дороги и на ощутительную потребность въ скорѣйшемъ ея осуществленіи, недостатокъ техническихъ силъ съ одной стороны, и ограниченность денежныхъ средствъ съ другой—вынуждаютъ распредѣлить работы по устройству Кемской дороги на нѣсколько лѣтъ, вслѣдствіе чего завершеніе ея устройства предполагается лишь въ 1904 году.

Кромѣ того, въ 1901 году были произведены изысканія новой зимней дороги по кратчайшему направленію отъ г. Мезени къ Архангельску.

Произведенныя изысканія показали, что въ данномъ направленіи, на протяженіи 250 верстъ, весьма удобно устроить прямое зимнее со-

общеніе между г.г. Мезень и Архангельскъ, сокращающее существующій кружной путь, отъ Архангельска на Мезень черезъ г. Пинегу, почти на 100 верстъ.

Осуществленіе этого пути, имѣющаго важное торгово-промышленное значеніе, тѣмъ болѣе желательно, что проектируемый путь болшею своею частію пройдетъ рѣками, озерами и открытыми безлѣсными мѣстностями, такъ что не потребуеетъ значительныхъ рабочихъ силъ на прорубку дорожной просѣки и, слѣдовательно, не вызоветъ особенно большихъ расходовъ.

Въ томъ же 1901 г. состоящимъ въ вѣдѣніи Губернскаго Распорядительнаго Комитета дорожнымъ инженеромъ былъ произведенъ осмотръ подъѣзднаго грунтоваго пути, протяженіемъ 83 вер., отъ селенія Чекуево, Мардинской волости, Онежскаго уѣзда, до ст. Обозерской Вологодско-Архангельской жел. дороги. Путь этотъ былъ устроенъ въ 1899 году на средства Правленія Общества Московско-Ярославско-Архангельской ж. д. и все время своего существованія не поддерживался въ исправномъ состояніи, а потому, подъ вліяніемъ климатическихъ условій и отъ дѣйствія проѣзда, пришелъ въ неудовлетворительное для свободнаго и удобнаго проѣзда состояніе.

Осмотромъ этого тракта и предполагалось выяснить: что требуется сдѣлать для исправленія его и въ какой суммѣ опредѣлятся потребныя на этотъ предметъ расходы.

Хотя Чекуево-Обозерскій подъѣздной путь, устроенный на средства Правленія Общества желѣзной дороги, и не состоитъ въ вѣдѣніи мѣстнаго Губернскаго Распорядительнаго Комитета, но въ виду особо важнаго его значенія, какъ въ отношеніи развитія торговли и промысловъ, такъ и въ отношеніи улучшенія экономическаго благосостоянія прилегающихъ къ нему селеній Холмогорскаго и Онежскаго уѣздовъ, Губернское Начальство признало необходимымъ принять этотъ путь въ свое завѣдываніе и привести его въ полную исправность на средства дорожнаго капитала.

Съ этою цѣлью и было возбуждено соотвѣтственное ходатайство предъ Господиномъ Министромъ Путей Сообщенія о передачѣ названнаго тракта въ вѣдѣніе Губернскаго Комитета, а предъ Министерствомъ Внутреннихъ Дѣлъ и Финансовъ—о разрѣшеніи къ расходу изъ дорожнаго капитала потребной на этотъ предметъ суммы, исчисленной технической смѣтою въ 19.094 рубля; къ осуществленію этого проекта предполагается приступить въ 1902 году.

Присутствіе спеціальнаго постояннаго дорожнаго инженера въ Губернскомъ Распорядительномъ Комитетѣ дастъ возможность послѣднему, одновременно съ улучшеніемъ грунтовыхъ путей на средства дорожнаго капитала, приступить къ уравниенію между населеніемъ натуральной дорожной повинности и къ болѣе цѣлесообразному выполненію таковой.

## в) Вологодско-Архангельская желѣзная дорога.

Правильное и постоянное движеніе поѣздовъ по Вологодско-Архангельской желѣзнодорожной линіи, постройка которой начата въ 1895 г., началось въ 1898 году.

Никакихъ особенныхъ несчастій или задержки въ правильномъ и безостановочномъ движеніи поѣздовъ не произошло.

Такимъ образомъ, какъ видно уже изъ практики четырехъ лѣтъ, не оправдались тѣ опасенія, которыя высказывались нерѣдко даже въ печати о томъ, что едва-ли можетъ быть устроенъ прочный путь и достигнуто правильное и безопасное движеніе по этой линіи, въ силу почвенныхъ и климатическихъ условій мѣстности, по которой дорога пролегаетъ.

Пока трудно еще, за отсутствіемъ обстоятельныхъ данныхъ, болѣе или менѣе точно опредѣлить, какъ и въ какой мѣрѣ отразилось проведеніе Вологодско-Архангельской желѣзной дороги вообще на экономическомъ положеніи населенія Сѣвера и въ частности Архангельской губерніи; но уже тотъ фактъ, что на всѣ продукты мѣстныхъ промысловъ значительно поднялась цѣна на мѣстѣ, указываетъ на то, что, благодаря удобствамъ сбыта на внутренніе рынки Россіи, значительно повышается доходность промысловъ, что дастъ несомнѣнно толчекъ къ дальнѣйшему ихъ развитію.

Сѣверная часть узкоколейнаго участка Московско-Ярославско-Архангельской ж. дороги, расположенная между станціями Вологда и Архангельскъ, привлекла на свои станціи въ теченіе всего 1901 года слишкомъ 16 милліоновъ пудовъ грузовъ малой скорости. При этомъ главными станціями отправленія были: Вологда (1,2 мил. пудовъ), Семигородній монастырь (0,68 мил. пуд.), Шожма (0,59 мил. пуд.), Няндома (0,58 м. пуд.), Вандышъ (0,41 м. пуд.) и Архангельскъ (0,66 м. пуд.).

Что же касается станцій прибытія, то главными изъ числа ихъ должно признать: Архангельскъ (4,6 м. пуд.), Вологду (3,5 м. пуд.), Вологду пр. (2,3 м. пуд.), Сухону (1,4 м. пуд.), Лепшу (0,65 м. пуд.) и Няндому (0,49 м. пуд.).

Кромѣ того слѣдуетъ обратить вниманіе на то, что изъ за Вологды на станціи этого участка съ разныхъ станцій Московско-Ярославско-Архангельской желѣзной дороги и прочихъ дорогъ прибыло 10,4 м. пуд., а за Вологду съ указаннаго участка отправлено 1,6 мил. пуд. разныхъ грузовъ. Такимъ образомъ разсматриваемый участокъ Московско-Ярославско-Архангельской желѣзной дороги за истекшія 1901 г. получилъ въ свои предѣлы слишкомъ 10 мил. пуд., въ то время какъ самъ отправилъ за предѣлы своего района не многимъ больше 1,5 мил. пудовъ.

Изъ числа отдѣльныхъ грузовъ, вращавшихся между станціями Вологодско-Архангельскаго участка преобладающее значеніе имѣютъ

хлѣбные грузы, общее количество которыхъ составляетъ по отношенію ко всей перевозкѣ грузовъ—свыше 50%.

Таковы въ общихъ чертахъ итоги дѣятельности Московско-Ярославско-Архангельской желѣзной дороги за періодъ минувшаго 1901 г. на ея участкѣ между Вологдой и Архангельскомъ; при чемъ, если ихъ сопоставить съ итогами 1900 года, въ продолженіе котораго вся перевозка сего участка не превосходила 12 слишкомъ милліоновъ пудовъ груза, то станетъ очевиднымъ, что Московско-Ярославско-Архангельская желѣзная дорога не могла не оказать значительнаго вліянія на ходъ экономической жизни обслуживаемаго края.

Указанные выше сравнительно благопріятные результаты въ развитіи грузоваго движенія могутъ быть объяснены отчасти тѣмъ, что Комитетъ Управленія Московско-Ярославско-Архангельской желѣзной дороги принялъ съ своей стороны всѣ возможные мѣры для развитія движенія вообще, въ частности же для увеличенія дѣятельности Архангельскаго порта.

Такъ особенное вниманіе было обращено на развитіе комиссіонныхъ операцій съ хлѣбомъ, транспортируемымъ изъ Сибири черезъ Котласъ-Архангельскъ, а также и съ пристаней Волги и Камы черезъ Урочь-Архангельскъ. Съ этою цѣлью на станціи Сибирской и Пермской желѣзныхъ дорогъ, также въ районъ Камы и Волги были командированы агенты Московско-Ярославско-Архангельской желѣзной дороги, для выдачи денежныхъ ссудъ подъ хлѣбъ, вывозимый черезъ Архангельскъ за границу.

Въ Чистополѣ, являющемся наиболѣе важнымъ хлѣбо-торговымъ пунктомъ Камскаго района, была открыта Комиссіонная Контора Московско-Ярославско-Архангельской желѣзной дороги. Затѣмъ въ связи съ этимъ по инициативѣ Московско-Ярославско-Архангельской желѣзной дороги, съ начала 1900 г. былъ введенъ въ дѣйствіе пониженный тарифъ на перевозку хлѣбныхъ грузовъ отъ ст. Урочь до Архангельска, при чемъ дѣйствіе сего тарифа не ограничено лишь навигаціоннымъ періодомъ, а распространено на круглый годъ.

Въ отчетномъ году сибирскій хлѣбъ былъ вывезенъ чрезъ Архангельскъ, при посредствѣ Агентства Московско-Ярославско-Архангельской желѣзной дороги, въ количествѣ 3.693.259 пуд.

Съ цѣлью наиболѣе удобной и ускоренной погрузки хлѣба, прибывающаго въ Архангельскъ по желѣзной дорогѣ, сооружена особая пристань (эстокада), при посредствѣ которой вагоны, груженные хлѣбомъ, подаются къ самымъ пароходамъ и хлѣбъ пересыпается въ нихъ безъ всякихъ особыхъ приспособленій.

Кромѣ того на станціи Архангельскъ сооружены временные склады (шатры), въ которыхъ хранятся прибывающіе туда грузы, ожидающіе прибытія заграничныхъ пароходовъ.

По отношенію пассажирскаго движенія на Вологодско-Архангельскомъ участкѣ Московско-Ярославско-Архангельской желѣзной дороги



слѣдуетъ отмѣтить, что это движеніе за отчетный годъ, по сравненію съ предыдущимъ 1900 годомъ, уменьшилось на 10 тыс. пассажировъ и достигло въ обоихъ направленіяхъ лишь 213 тыс. пассажировъ, при чемъ наибольшее количество отправокъ наблюдалось со станціи Вологда (72.385 ч.), Сухона (15.020 ч.) и Архангельскъ (17.654 ч.); эти же станціи были и главнѣйшими пунктами прибытія.

По отношенію распредѣленія пассажирскаго движенія по направленіямъ къ Архангельску—98.486, а къ Вологдѣ—115.032.

### г) Мурманъ и портъ Александровскъ.

Мурманскимъ берегомъ или Мурманомъ называется вся прибрежная полоса Кольскаго полуострова, вдоль Сѣвернаго Ледовитаго океана отъ Св. Носа до Норвежской границы у р. Воръемы, протяженіемъ въ 220 морскихъ миль или 385 верстъ. Представляя собой въ геологическомъ отношеніи однообразный горный кряжъ, Мурманъ Кольскимъ заливомъ дѣлится на двѣ части—западную и восточную, довольно рѣзко отличающіяся другъ отъ друга какъ въ отношеніи поверхности и изрѣзанности береговой линіи, такъ и по густотѣ населенія. Западный Мурманъ окаймленъ сравнительно высокими, достигающими 500 футъ надъ уровнемъ моря, скалистыми берегами, изобилуетъ глубокими и длинными фіордами и по долинамъ рѣкъ представляетъ немало ровныхъ мѣстъ, покрытыхъ растительностью и пригодныхъ для поселенія. Восточный берегъ, наоборотъ, состоитъ изъ однообразно низкой каменной гряды и лишень почти всякой растительности, а полукруглые заливы его открыты съ моря и въ большинствѣ случаевъ не представляютъ хорошей стоянки для судовъ. Въ силу такихъ неодинаковыхъ природныхъ условій, западный берегъ, естественно, сталъ заселяться гораздо ранѣе восточнаго и на первыхъ порахъ привлекалъ къ себѣ большее число поселенцевъ.

Мурманскій берегъ, какъ и всѣ вообще побережья Ледовитаго океана, издавна составлялъ достояніе Руси. Въ сочиненіи Эрика Бернъера, изданномъ въ Стокгольмѣ въ 1740 г., упоминается, что въ XI вѣкѣ границею между древнею Русью и Норвегіей по договору Ярослава Мудраго съ Норвежскимъ королемъ Олафомъ Трюксономъ считался морской заливъ Люнгенфіордъ, около Тромсэ. Послѣ смерти Ярослава и Олафа между Русью и Скандинавіей возникли продолжительныя войны и велись до 1323 года, когда по мирному договору, заключенному Новгородскимъ княземъ Юріемъ Даниловичемъ съ Шведскимъ королемъ Магнусомъ въ г. Орѣховѣ, нашимъ морскимъ рубежомъ считался уже не Люнгенфіордъ, а Варангерскій заливъ. Болѣе точное опредѣленіе границы съ Норвегіей послѣдовало лишь въ 1826 году и пограничной чертой была принята р. Воръема, которая и по настоящее время служитъ границей Русскаго государства.

Мурманъ и сосѣдній съ нимъ нынѣшній Финмаркенъ съ давнихъ временъ славились своими морскими промыслами, и новгородскимъ выходцамъ, которые посѣщали западныя побережья Сѣвернаго океана,

принадлежала первенствующая роль въ эксплуатаціи его богатствъ. Уже въ XIII вѣкѣ, именно въ 1264 году, въ русскихъ лѣтописяхъ встрѣчается упоминаніе о существованіи Колы, какъ постояннаго рыбачьяго поселенія на Мурманѣ. Въ XV и XVI вѣкахъ русскіе для занятія рыбными и звѣриными промыслами ходили до Нордкапа и далѣе, зимовали и устраивали склады на нынѣшней норвежской землѣ. Къ этимъ временамъ относится основаніе нѣсколькихъ русскихъ поселеній на Финмаркенскомъ берегу, между прочимъ, Васина и Варгаева, преобразовавшихся въ послѣдствіи въ норвежскіе города Вадсѣ и Вардѣ. Въ XVII и XVIII вѣкахъ русскіе промыслы достигли такого развитія, что служили предметомъ обширныхъ торговыхъ сношеній съ иностранцами. На Мурманѣ приходили суда изъ Даніи, Голштиніи и Германіи за покупкой рыбы. Около нынѣшняго становища Цыпъ-Наволокъ лежитъ небольшой островъ Аникіевъ, одна изъ каменныхъ плитъ котораго является живымъ памятникомъ давнихъ торговыхъ сношеній на Мурманѣ: она вся изсѣчена именами датскихъ и нѣмецкихъ шкиперовъ, наряду съ множествомъ именъ русскихъ промышленниковъ.

Финмаркенъ въ то время былъ такой же, какъ и Мурманъ, мало населенной, бѣдной страной и существовалъ исключительно благодаря русскимъ поморамъ, снабжавшимъ его всѣми жизненными припасами взаменъ рыбы. Такимъ образомъ поморы положили начало мѣновой торговли, и, вѣроятно, она была значительна, такъ какъ возбуждала немало жалобъ со стороны бергенскихъ купцовъ-монополистовъ, видѣвшихъ въ русскихъ поморахъ серьезныхъ конкурентовъ по части обогащенія на счетъ финмаркенскаго населенія. Эти жалобы имѣли даже послѣдствіемъ указъ Императрицы Екатерины II, которымъ предписывалось „русскимъ въ Финмаркенѣ заниматься промысломъ не въ притѣсненіи или вредъ Его Датскаго Величества“.

Восемнадцатое столѣтіе было самымъ цвѣтущимъ періодомъ въ исторіи нашей сѣверной промысловой дѣятельности и поморскаго флота. Русскіе поморы были въ это время полными хозяевами сѣверныхъ водъ и не только владѣли Мурманскими и Финмаркенскими промыслами въ качествѣ самостоятельныхъ промышленниковъ и торговцевъ, но ходили также на Шпицбергенъ, Новую Землю и въ Карское море, привозя оттуда богатую рыбную и звѣриную добычу. Поддержку для своей смѣлой и обширной предпримчивости они находили съ одной стороны въ военномъ флотѣ, оберегавшемъ тогда сѣверныя воды, а съ другой - въ процвѣтаніи Архангельскаго порта, куда свозились главнымъ образомъ все добытое ими для сбыта въ Россію или за границу.

Въ XIX в. Норвежское правительство обратило вниманіе на Финмаркенъ и задалось цѣлю на почвѣ самостоятельной промысловой дѣятельности поднять его благосостояніе и освободить торговлю отъ русской зависимости. Началось тщательное изслѣдованіе условій промысловъ, правительствомъ приняты были мѣры къ усиленной колонизаціи края, произведены обширныя гидрографическія работы, разставлены маяки, устроены порты, дороги и телеграфъ, учреждены субсидируемыя срочныя пароходства, поддерживающія круглый годъ сообщеніе между всѣми населенными пунктами, построены церкви, открыты

школы, метеорологическія станціи и проч. Правительство не щадило средствъ на борьбу съ суровой сѣверной природой и въ короткій срокъ пустынный Финмаркенъ обратился въ населенную страну и достигъ высокой степени благосостоянія. Заботясь о поднятіи собственныхъ промысловъ, Норвегія ограничила право русскихъ промыслять у Норвежскихъ береговъ, но въ широкихъ размѣрахъ поощряла мѣновую торговлю нашихъ поморовъ, такъ какъ этой торговлей Финмаркенъ обезпечивалъ себѣ сбытъ рыбныхъ товаровъ и до нѣкоторой степени парализовалъ промышленность русскую. Соблазняемые прибыльностью мѣновой торговли, главнымъ предметомъ которой съ русской стороны были мука и лѣсъ, болѣе состоятельные поморы мало-по-малу стали оставлять промыслы на Мурманѣ и ввозить въ Россію рыбу, не добытую ими самими, а вымѣненную въ Норвегіи. Послѣдствіемъ всего этого было увеличеніе числа промышленниковъ, наплывъ населенія и возрастаніе улововъ въ сѣверной Норвегіи и, наоборотъ, упадокъ промысловъ русскихъ. Между тѣмъ съ развитіемъ постоянныхъ и быстрыхъ сношеній Финмаркена съ Западной Европой развилась и дѣятельность норвежскаго торговаго флота и всѣ продукты, составлявшіе основной предметъ русской торговли, въ настоящее время легко получаютъ норвежцами изъ Даніи или изъ балтійскихъ портовъ и притомъ лучшаго качества, въ силу чего русская мѣновая торговля замѣтно падаетъ и въ концѣ концовъ должна почти совсѣмъ прекратиться. Такимъ образомъ въ результатѣ въ началѣ второй половины текущаго столѣтія, наряду съ процвѣтаніемъ норвежскаго Финмаркена, явились упадокъ нашей рыбопромышленности у береговъ Сѣвернаго океана и обѣдненіе поморовъ, и Мурманъ оказался въ положеніи такой же безлюдной и пустынной страны, какой долгое время былъ Финмаркенъ.

Русскому Правительству предстояла задача вызвать къ жизни далекую сѣверную окраину, обильную рыбными богатствами, какъ показали изслѣдованія экспедиціи 1857 г. подъ начальствомъ профессора Данилевскаго, и по климатическимъ и природнымъ условіямъ имѣющую всѣ данныя къ экономическому развитію въ такой же мѣрѣ, какъ и сосѣдній Финмаркенъ, но пустынную и отрѣзанную отъ остальной Россіи.

Прежде всего обращено было вниманіе на полную ненаселенность Мурмана и на необходимость колонизаціи его. Примѣръ нѣсколькихъ финляндскихъ и норвежскихъ семействъ, которыя въ 1864 г. поселились въ губахъ Ура, Вайда и Земляной и безъ всякой правительственной помощи обзавелись постройками, судами, рогатымъ скотомъ и даже разработали луга и огороды, вполне доказалъ, что трудолюбивые поселенцы на Мурманѣ не только могутъ жить безбѣдно, но даже достигать извѣстной степени благосостоянія. Поэтому, въ видахъ поощренія колонизаціи, Высочайше утвержденными положеніями Комитета Министровъ отъ 22 Ноября 1868 г., 14 Мая 1876 г. и 28 Декабря 1890 г. всѣмъ поселяющимся на Мурманѣ русскимъ подданнымъ и иностранцамъ, перешедшимъ въ подданство, дарованы были разныя льготы, какъ-то: полная свобода торговли по всему Мурману, льготы по отбыванію воинской повинности, свобода отъ платежа государствен-

ныхъ податей и повинностей, торговыхъ, таможенныхъ и гербовыхъ пошлинъ и др. Кромѣ того переселенцамъ предоставлено право получать отъ казны ссуду на первоначальное обзаведеніе до 150 руб. на семейство и пособіе на постройку жилья или судна въ размѣрѣ до 200 р.

Означенныя льготы, въ связи съ учрежденіемъ съ 1875 года субсидируемыхъ Правительствомъ срочныхъ пароходныхъ сообщений между Архангельскомъ, становищами Мурманскаго побережья и г. Вардэ вызвали усиленный притокъ переселенцевъ на Мурманъ и за тридцатилѣтній періодъ времени на безлюдномъ до того времени берегу образовалась 41 колонія, съ постояннымъ населеніемъ въ количествѣ болѣе 2.000 душъ обоюго пола. Главнымъ центромъ колонизаціи первоначально былъ западный Мурманъ, какъ болѣе богатый въ промысловомъ отношеніи и обильный мѣстами, пригодными для жилья и скотоводства; на долю его приходится 30 колоній. Но въ послѣдніе годы съ постоянно усиливающимся развитіемъ лѣтнихъ промысловъ вдоль восточной части побережья и съ общимъ оживленіемъ края, колонизація идетъ равномернѣе и захватила все побережье.

Дальнѣйшія мѣропріятія, имѣвшія цѣлію поднять благосостояніе Мурманска, состояли въ слѣдующемъ: организована врачебная помощь на мѣстахъ промысла и устройство больницъ Общества Краснаго Креста, въ распоряженіе мѣстныхъ властей предоставленъ особый пароходъ для охраны промысловыхъ водъ, для сообщенія промышленникамъ свѣдѣній о ходѣ рыбы и для разъѣздовъ служащихъ лицъ, открытъ кредитъ на выдачу рыбопромышленникамъ ссудъ для образованія промысловыхъ артелей, устроены хлѣбные магазины, построены церкви въ наиболѣе крупныхъ колоніяхъ и проведена Мурманская телеграфная линія. Въ видахъ изученія условій промысловъ и лучшей ихъ постановки предприняты въ широкихъ размѣрахъ научныя изслѣдованія промысловыхъ водъ, учреждаются метеорологическія и біологическая станціи, а для улучшенія условій плаванія произведены гидрографическія работы и устраиваются маяки.

Послѣднею по времени и, безъ сомнѣнія, самою важною для будущаго развитія Мурманска мѣрою является перенесеніе административнаго центра изъ Колы на самое побережье и открытіе Александровскаго порта въ Екатерининской гавани.

Согласно Высочайше утвержденному 7 Іюня 1899 года мнѣнію Государственнаго Совѣта, новому городскому поселенію и порту при Екатерининской гавани присвоено названіе „Александровска“ и бывшій Кольскій уѣздъ переименованъ въ Александровскій, при чемъ г. Кола обращенъ въ безуѣздный городъ. На основаніи временныхъ правилъ, управленіе городомъ и портомъ возложено на Александровскаго уѣзднаго исправника и на особое совѣщательное присутствіе, которое вѣдаетъ всѣ хозяйственныя дѣла города и порта и образовано, подъ предсѣдательствомъ исправника, въ составѣ помощника исправника, податнаго инспектора, священника, командира административнаго парохода и одного выборнаго отъ мѣстныхъ жителей. Въ вѣдѣніе означеннаго управленія переданы всѣ произведенныя средствами казны

мѣстныхъ сооруженія и постройки, за исключеніемъ церквей, училища, больницы, канцелярствъ и полицейскаго управленія, арестнаго дома, почтово-телеграфнаго отдѣленія, домовъ для команды и изъ мастерскихъ административнаго парохода, дома и научно-промысловой экспедиціи и угольнаго склада Морского Министерства, каковыя сооруженія сданы въ вѣдѣніе подлежащихъ вѣдомствъ.

Торжество открытія Александровска послѣдовало 24 Іюня 1899 года въ присутствіи Его Императорскаго Высочества Великаго Князя Владимира Александровича, изволившаго прибыть въ новый портъ на крейсерѣ 1-го ранга „Свѣтлана“, а также въ присутствіи русскихъ и норвежскихъ моряковъ, представителей разныхъ вѣдомствъ, русской и иностранной прессы и значительнаго числа туристовъ изъ Россіи и изъ-за границы.

По случаю открытія города Александровска во всѣхъ болѣе крупныхъ органахъ печати, какъ русской, такъ и иностранной, проявляющей особый интересъ въ послѣднее время къ нашему Сѣверу, появились болѣе или менѣе подробные отзывы объ Екатерининской гавани. Во всѣхъ этихъ отзывахъ указывается на невыгодное положеніе, въ которое были поставлены до сего времени важные для края Мурманскіе промыслы, при существованіи административнаго центра въ г. Колѣ и отсутствіи торговаго порта на Мурманѣ, и высказывается убѣжденіе, что съ устройствомъ перваго русскаго порта на Ледовитомъ океанѣ, а также благодаря другимъ мѣрамъ, принятымъ нашимъ Правительствомъ за послѣднее время, Сѣверъ Россіи пойдетъ быстрыми шагами по пути прогресса и получить не только мѣстное, но и общегосударственное значеніе. При этомъ большинство органовъ печати сходится во мнѣніи, что въ настоящее время значеніе нашего сѣверо-океанскаго побережья въ значительной степени уменьшается изолированностью его болѣе, чѣмъ на полгода отъ остальной Россіи, влѣдствіе прекращенія въ зимнее время морскаго сообщенія съ портами Бѣлаго моря и за отсутствіемъ другихъ удобныхъ путей къ нему.

Сѣверный Ледовитый океанъ настоятельно нуждается въ соединеніи его рельсовымъ или хотя-бы постояннымъ грунтовымъ путемъ съ внутренней Россіей. Только съ проведеніемъ этихъ путей возможна надлежащая эксплуатація сѣверныхъ рыбныхъ и звѣриныхъ богатствъ, которыя могли бы тогда служить для мѣстнаго населенія предметомъ не случайной, какъ нынѣ, а постоянной дѣятельности. Съ открытіемъ прямого постояннаго сообщенія съ внутренними рынками добыча рыбы безъ сомнѣнія увеличилась бы во много разъ и рыбные продукты, представляя собой здоровую и питательную пищу, могли бы находить себѣ обширный сбытъ среди населенія внутреннихъ губерній. Кромѣ сего желѣзная дорога на Мурманскій берегъ, воды котораго круглый годъ открыты для навигаціи, дѣлая Россію фактической обладательницей Сѣвернаго океана въ теченіе всего года, могла бы служить цѣлямъ нашего военнаго флота и имѣть значеніе важнаго стратегическаго пути.

## д) Острова—Новая Земля, Колгуевъ и Вайгачъ.

Обширный островъ въ Ледовитомъ океанѣ Новая Земля, занимающій огромное пространство слишкомъ въ 6 милліоновъ десятинъ, на протяженіи въ длину съ Сѣвера на Югъ около 1.000 верстъ и шириною отъ 150 до 200 верстъ издавна привлекалъ своими промыслами какъ русскихъ промышленниковъ, такъ и иностранцевъ. Впрочемъ, слухи о богатствахъ Новой Земли вообще и въ частности его промысловъ, по большей части, преувеличивались.

Подробный обзоръ плаваний къ берегамъ Новой Земли, совершенныхъ въ разныя времена, съ открытія острова до 1870 года, составленъ Козакевичемъ и напечатанъ въ первой книгѣ Морского Сборника за 1873 годъ.

Первыя, болѣе цѣнныя свѣдѣнія о Новой Землѣ были добыты еще въ концѣ 16 вѣка голландскимъ мореплавателемъ Баренцомъ. Послѣ Баренца самая важная экспедиція была Розмыслова, описавшаго впервые Маточкинъ Шаръ вплоть до Карскаго моря. Затѣмъ, бывший президентъ Императорской Академіи Наукъ Литке ходилъ 4 раза къ Новой Землѣ и описалъ ея южные и западные берега. Изслѣдованіемъ восточныхъ и частью сѣверныхъ береговъ занимался корпуса флотскихъ штурмановъ прапорщикъ Пахтусовъ. Изъ другихъ выдающихся изслѣдователей береговъ Новой Земли слѣдуетъ указать на имена Циволки и Моисеева. Въ эстетвенно-историческомъ отношеніи Новая Земля изслѣдована экспедицею Бера въ 1834 году. Въ 1870 году Новую Землю посѣтилъ Его Императорское Высочество Великій Князь Алексѣй Александровичъ, въ 1875 и 1876 годахъ—извѣстный путешественникъ Норденшильдтъ, въ 1895 г.—геологъ Чернышевъ и въ 1896 г.—особыя экспедиціи Академіи Наукъ и Казанскаго Университета для наблюденія за солнечнымъ затменіемъ и другихъ изслѣдованій.

Въ прежнее время на Новой Землѣ не было постоянныхъ обитателей, промышленники приходили къ берегамъ Новой Земли только лѣтомъ, опасаясь оставаться тамъ на зиму, такъ какъ при необитаемости острова, въ случаѣ крушенія судна, экипажъ не нашелъ бы тамъ пріюта и неминуемо долженъ былъ бы погибнуть отъ голода или цынги, этого бича полярныхъ странъ, съ которымъ лишь въ послѣднее время люди сумѣли справиться.

По мысли Его Императорскаго Высочества Великаго Князя Алексѣя Александровича, Общество спасенія на водахъ устроило въ 1877 г. въ заливѣ Моллера на Новой Землѣ въ Мало-Кармакульскомъ становищѣ спасательную станцію, съ цѣлю доставить промышленникамъ убѣжище, какъ во время промысловъ, такъ и на случай непредвидѣнной зимовки. вмѣстѣ съ тѣмъ, для охраненія возведенныхъ построекъ, тамъ же были поселены 6 самоѣдскихъ семействъ изъ Мезенской тундры, а въ 1880 году, по ходатайству Главнаго Управленія Общества спасенія на водахъ, послѣдовало Высочайшее соизволеніе, чтобы одинъ изъ пароходовъ Товарищества Архангельско-Мурманскаго пароходства со-

вершалъ ежегодно, въ теченіе навигаціи, два рейса изъ Архангельска на Новую Землю. Этимъ дана была возможность снабжать колонистовъ жизненными припасами, а имъ сбывать продукты своего промысла. Тѣмъ не менѣ самоѣды сбывали русскимъ и иностраннымъ промышленникамъ, которые являлись ранѣ срочнаго парохода, свои промыслы, соблазняясь спиртными напитками, которые имъ предлагались. Продавая самоѣдамъ по непомерно высокимъ цѣнамъ муку, порохъ, свинець и пр., промышленники получали отъ нихъ за безцѣнокъ шкуры бѣлыхъ медвѣдей и другіе продукты морского промысла. Съ другой стороны, не привыкшіе къ осѣдлой жизни самоѣды оказались неспособными содержать въ порядкѣ зданія станціи, порученныя ихъ надзору, отчего послѣднія пришли въ упадокъ. Въ виду такого положенія дѣла, Главное Управление Общества спасанія на водахъ предложило бывшему Губернатору, Князю Голицыну, принять въ свое вѣдѣніе станцію и заботы по снабженію припасами самоѣдовъ. Князь Голицынъ, посѣтившій въ 1888 году Новую Землю, принялъ рядъ мѣръ къ поддержанію станціи и обезпеченію самоѣдовъ. Существующія постройки были приведены въ порядокъ, въ становищѣ „Малыя Кармакулы“ на добровольныя пожертвованія была построена церковь, а для совершенія въ ней службъ и требъ епархіальнымъ начальствомъ былъ командированъ іеромонахъ Никольскаго монастыря; затѣмъ была учреждена должность фельдшера, на котораго, между прочимъ, возложена обязанность завѣдывать устроеннымъ складомъ продовольственныхъ продуктовъ и другихъ необходимыхъ предметовъ. Надзоръ за отчетностью по складу былъ порученъ одному изъ чиновниковъ Губернатора, на обязанности коего лежало посѣщать ежегодно Новую Землю, забирать по особой описи у самоѣдовъ всю добычу, продавать ее въ Архангельскѣ и на вырученныя деньги пріобрѣтать для нихъ необходимые припасы. Благодаря всѣмъ этимъ мѣрамъ, матеріальное положеніе новоземельскихъ самоѣдовъ сдѣлалось вполнѣ обезпеченнымъ и у нѣкоторыхъ изъ нихъ образовались уже сбереженія, которыя записываются по личнымъ счетамъ cadaго.

Въ 1894 году посѣтилъ Новую Землю Губернаторъ Энгельгардтъ и пришелъ къ заключенію, что для развитія промысловъ, для упроченія русскаго владычества на Новой Землѣ и устраненія иностранцевъ, которые продолжали промыслять у береговъ Новой Земли, необходимо усилить колонизацію острова и устроить въ разныхъ пунктахъ нѣсколько новыхъ колоній. Въ этихъ видахъ были тогда же поселены въ „Малыхъ Кармакулахъ“ и въ „Маточкиномъ Шарѣ“ еще 8 самоѣдскихъ семействъ въ числѣ 37 человекъ изъ Большеземельской тундры. Новые поселенцы снабжены были въ достаточномъ количествѣ одеждою, винтовками для звѣриныхъ промысловъ, ружьями для промысла птицъ, особенно гусей, во множествѣ водящихся на Новой Землѣ, сѣтями для лова рыбы, лодками и прочими необходимыми предметами.

Въ томъ же 1894 году въ Кармакулахъ построенъ новый домъ для причта и школы, а зданія Новоземельской спасательной станціи, согласно Высочайше утвержденному 14 Марта 1894 года мнѣнію

Государственнаго Совѣта, приняты въ вѣдѣніе Министерства Внутреннихъ Дѣлъ, заново отремонтированы, складъ снабженъ, помимо необходимыхъ припасовъ для колонистовъ, запасомъ провизіи и дровъ для 10 человекъ, на случай непредвидѣнной зимовки въ зданіяхъ станціи кого-либо изъ потерпѣвшихъ крушеніе у береговъ острова. Этими запасами пришлось уже два раза воспользоваться зазимовавшимъ на Новой Землѣ промышленникамъ. Благодаря обильному запасу провизіи и въ особенности растительной пищѣ, въ видѣ луку, огурцовъ, капусты, картофеля и проч. и другимъ мѣрамъ,—суровый климатъ Новой Земли переносится нынѣ не только самоѣдами, но и русскими очень хорошо, а заболѣваній цынгой въ послѣдніе годы вовсе не было.

Въ отношеніи духовно-нравственнаго развитія самоѣдовъ достигнутъ также значительный успѣхъ, благодаря дѣятельности и трудамъ іеромонаха Іоны, много лѣтъ прожившаго на Новой Землѣ и сумѣвшаго вселить въ самоѣдахъ любовь къ церкви и обучить ихъ даже грамотѣ.

Въ 1895 году Новая Земля была обследована, по распоряженію Министерства Земледѣлія и Государственныхъ Имуществъ, Горнымъ Инженеромъ Чернышевымъ, который перешелъ поперекъ Новой Земли отъ Кармакуль до Карскаго моря и обратно; результаты его экспедиціи помѣщены въ Извѣстіяхъ Императорскаго Русскаго Географическаго Общества за 1896 годъ.

Въ 1896 году, для наблюденія солнечнаго затменія, были командированы на Новую Землю, въ становище „Малыя Кармакулы“, экспедиціи отъ Императорской Академіи Наукъ, во главѣ съ членомъ Академіи, Княземъ Голицынымъ и директоромъ Пулковской Обсерваторіи Баклундомъ и отъ Императорскаго Казанскаго университета во главѣ съ профессоромъ Дубяго. Тогда же Княземъ Голицынымъ была устроена въ Кармакулахъ метеорологическая станція и передана въ завѣдываніе настоятеля Новоземельскаго скита, который вмѣстѣ съ псаломщикомъ взялись производить метеорологическія наблюденія и сообщать таковыя въ Главную Физическую Обсерваторію. Отчетъ экспедиціи помѣщенъ въ запискахъ Императорской Академіи Наукъ за 1898 годъ.

Командируемая ежегодно для охраны нашихъ сѣверо-океанскихъ промысловъ суда нашего военнаго флота также посѣщаютъ Новую Землю. Изслѣдованія береговъ и промѣры, сдѣланные въ послѣдніе годы „Наѣздникомъ“, „Вѣстникомъ“, „Джигитомъ“, „Баканомъ“, „Самоѣдомъ“ и „Пахтусовымъ“, близъ становищъ Кармакуль, Маточкина Шара и Бѣлушьей губы, а также установленные ими створные и другіе знаки въ значительной мѣрѣ облегчаютъ нынѣ плаваніе къ этимъ становищамъ.

Въ настоящее время на Новоземельскомъ островѣ имѣются слѣдующія постройки: въ становищѣ „Кармакулы“—церковь, домъ для священника, съ помѣщеніемъ для школы, домъ для фельдшера со скла-



домъ припасовъ и три дома для колонистовъ-самоѣдовъ; въ становищѣ „Маточкинъ Шаръ“—три дома для колонистовъ и одинъ домъ во вновь открытомъ въ 1897 году становищѣ „Бѣлушья губа“. Кромѣ того въ Маточкиномъ Шарѣ въ 1900 году поставленъ свой домъ художникомъ Борисовымъ, проведеннымъ на Новой Землѣ зиму 1900—1901 гг. Затѣмъ тамъ же въ 1901 г. поставленъ небольшой домикъ для особой партіи, оставленной „Пахтусовымъ“ для производства гидрографическихъ работъ.

На зиму 1900—1901 г. на Новой Землѣ, въ указанныхъ трехъ становищахъ, кромѣ священника, псаломщика и фельдшера, оставалось 17 самоѣдскихъ семействъ, всего 87 душъ обоюго пола. Въ теченіе года родилось 3 чел., умерло 2. Такимъ образомъ на зиму 1901—1902 года осталось 88 человекъ, въ томъ числѣ муж. пола—44, жен.—44; взрослыхъ свыше 16 лѣтъ—50, дѣтей—38; промышленниковъ—28 человекъ.

Первый рейсъ на Новую Землю совершенъ былъ не совсѣмъ удачно. Благодаря льдамъ, пароходъ не могъ зайти въ становище „Маточкинъ Шаръ“. Хотя вторымъ рейсомъ здѣсь тоже были встрѣчены льды, но они не помѣшали войти въ становище.

Съ первымъ рейсомъ были доставлены самоѣдамъ припасы для продовольствія на лѣтніе мѣсяцы и вывезены въ Архангельскъ для продажи ихъ промыслы, а со вторымъ рейсомъ было доставлено самоѣдамъ все необходимое на предстоящій зимній періодъ.

Въ санитарномъ отношеніи минувшій годъ прошелъ для обитателей Новоземельскаго острова благополучно; заболѣваній цингой и другими серьезными болѣзнями не было.

Что же касается промысловъ, то въ этомъ отношеніи 1900—1901 годъ былъ удаченъ. Въ навигацію 1901 года было вывезено съ Новой Земли и продано въ Архангельскѣ промысловъ на 5.645 р. 11 к., менѣе, чѣмъ въ 1900 году (8.126 р. 23 к.)—на 2.481 р. 12 к. За исключеніемъ изъ этой суммы (5.645 р. 11 к.) 211 р. 90 к., вырученныхъ за промыслы фельдшера и 362 р. 95 к.—зимовавшаго на Новой Землѣ крестьянина,—за собственно самоѣдскіе промыслы выручено въ 1901 году 5.070 р. 26 к.

Содержаніе Новоземельскихъ колонистовъ-самоѣдовъ въ 1900—1901 г. обошлось 6.004 р. 34 коп.

Въ 1901 г. вывезены и проданы въ Архангельскѣ слѣдующія промыслы.

42 шкуры бѣлыхъ медвѣдей, на	2.952 р.	— к.
3 живыхъ медвѣжатъ . . . . .	75 „	— „
636 шкуръ оленьихъ . . . . .	1.208 „	40 „
74 шкуры бѣлыхъ песцовъ, по 4 р. 50 к.	333 „	— „
1 шк. голуб. песка . . . . .	35 „	— „
391 шк. нерпы . . . . .	245 „	70 „

1 шк. моржа . . . . .	10 р. — к.
568 пуд. 37 ф. сала (шелеги) . . . . .	682 „ 71 „
22 п. 15 ф. гольца . . . . .	103 „ 30 „
Всего на . . . . .	
5.645 р. 11 к.	

Къ 1901—1902 промысловому періоду (году) счета по колонизаціи Новоземельскаго острова и по снабженію колонистовъ-самоѣдовъ припасами и принадлежностями промысловъ были въ слѣдующемъ состояніи:

Оставалось припасовъ въ Кармакульскомъ складѣ на . . . . .	1.222 р. 65 к.
Въ 1901 году доставлено вновь на . . . . .	4.942 р. 70 к.
Состоить въ долгу за самоѣдами (преимущественно переселившимися въ послѣдніе годы) . . . . .	1.571 р. 10 к.
Деньгами . . . . .	539 р. 72 к.
Всего . . . . .	
8.276 р. 17 к.	

Изъ этой суммы подлежатъ исключенію слѣдующіе въ уплату разнымъ фирмамъ и лицамъ за отпущенные товары . . . . . 4.926 р. 31 к. и принадлежащіе самоѣдамъ . . . . . 1.571 р. 81 к. Всего . . . . . 6.498 р. 12 к.

Такимъ образомъ операціонный капиталъ по колонизаціи Новоземельскаго острова и по снабженію самоѣдовъ предметами продовольствія и промысловъ опредѣляется суммою въ 1.778 р. 5 к.

Кромѣ самоѣдовъ въ навигацію 1901 года промысляли на Новой Землѣ морскихъ звѣрей (преимущественно бѣлухъ) и гольцовъ нѣсколько судовъ поморовъ изъ Кемскаго уѣзда, но промыселъ ихъ, благодаря позднему освобожденію отъ льда заливовъ и рѣчекъ, былъ весьма незначителенъ.

Оставшаяся на зиму 1900—1901 года на Новой Землѣ художественная экспедиція Борисова въ началѣ Сентября 1901 г. вернулась въ Архангельскъ.

Островъ Колгуевъ посѣтилъ пароходъ, совершавшій 2-й рейсъ на Печору и имѣвшій посѣтить также Югорскій Шаръ, но не попавшій туда благодаря льдамъ. Въ ст. Бугрино, на Колгуевѣ, гдѣ имѣется церковь, была установлена, согласно просьбѣ Николаевской Главной Физической Обсерваторіи, палатка съ минимальнымъ и максимальнымъ термометрами.

Югорскій Шаръ пароходъ посѣтилъ лишь при совершеніи 4-го Печорскаго рейса, при чемъ заходилъ туда два раза,—первый идя изъ Архангельска на Печору, чтобы доставить оттуда промыслы, второй—идя обратно въ Архангельскъ, чтобы отвезти промышленниковъ для осеннихъ промысловъ.

Для мѣстныхъ самоѣдовъ доставлены были въ Югорскій Шаръ мука, соль и нѣкоторые другіе припасы.

Подробныя свѣдѣнія объ островахъ Вайгачѣ и Колгуевѣ и Югорскомъ Шарѣ, а также объ обитателяхъ ихъ, помѣщены въ обзорахъ губерніи за 1898 и 1900 годы.

### е) Почты и телеграфы.

1) Въ предѣлахъ Архангельской губерніи, къ 1 Января сего года состояло 66 почтово-телеграфныхъ, почтовыхъ, телеграфныхъ и телефонныхъ учреждений; въ этомъ числѣ заключается 4 временныхъ пароходныхъ почтовыхъ отдѣленія, 3 контрольныхъ телеграфныхъ отдѣленія, 2 телефонныхъ станціи и 3 вспомогательныхъ телефонныхъ отдѣленія.

2) Въ теченіе минувшаго года открыто вновь одно почтово-телеграфное отдѣленіе въ с. Ижмѣ Печорскаго уѣзда и закрыто почтовое отдѣленіе въ с. Мохча того же уѣзда.

Плесецкое почтовое отдѣленіе Онежскаго уѣзда преобразовано въ почтово-телеграфное, а Усть-Кымское почтово-телеграфное отдѣленіе переведено изъ д. Устькымы Мезенскаго уѣзда въ селеніе Койнась того же уѣзда, отстоящее на разстояніи отъ Усть-Кымы на  $7\frac{1}{2}$  верстѣ съ наименованіемъ „Койнаское почтово-телеграфное отдѣленіе“.

3) Въ 1901 году телеграфная сѣть увеличилась на 107 верстѣ линіи и 122 провода. Между Устьцильмой и Ижмой устроена телеграфная линія съ пособіемъ отъ мѣстныхъ жителей. Длина вновь устроенной линіи 100 вер., провода 105 верстѣ. На постройку израсходовано 6.701 руб. 30 коп. При устройствѣ телеграфа при Плесецкомъ почтовомъ отдѣленіи проводъ удлинился въ 2 версты, а расходъ деньгами и матеріалами выразился въ суммѣ 816 руб. 98 коп.

При переносѣ отдѣленія изъ дер. Усть-Кымы въ Койнась длина линіи увеличилась на  $7\frac{1}{2}$  верстѣ, а провода на 15 верстѣ. Израсходовано на работы 337 руб.  $65\frac{1}{2}$  коп. Между Плесцами и Федовскомъ проводъ № 507 упраздненъ на протяженіи 45 верстѣ.

4) Проведеніе телеграфа отъ становища Гаврилова до становища Восточной Лицы съ открытіемъ 3-хъ почтово-телеграфныхъ отдѣленій въ Рындѣ, Харловкѣ и Восточной Лицѣ будетъ осуществлено въ 1903 году. Въ настоящее время заготовлены телеграфные столбы и производится заготовка лѣса для устройства домовъ.

Въ становищахъ: Титовкѣ, Урѣ, Западной Лицѣ, Средней губѣ и Мало-Оленьемъ предположено установить телефоны для одновременнаго телеграфированія и телефонированія по телеграфнымъ проводамъ.

5) Въ текущемъ году будетъ произведена постройка: а) телеграфной линіи отъ селенія Кандалакши до с. Умбы, по ходатайству товарищества „Петра Бѣляева Наслѣдники“, съ пособіемъ 5000 рублей и предоставленіе на время существованія отдѣленія бесплатнаго помѣщенія, и б) телеграфная линія отъ Соломбальской почтово-телеграфной конторы до завода Братевъ Кыркаловыхъ въ Маймаксѣ, съ устройствомъ почтово-телеграфнаго отдѣленія на землѣ Удѣльнаго завода,

по ходатайству Начальника этого завода, съ пособіемъ въ 800 руб., предоставленіемъ бесплатнаго помѣщенія на все время существованія отдѣленія и всѣхъ столбовъ для линіи.

6) Измѣненій въ отправкѣ и полученіи почтъ, а равно какихъ либо важныхъ жалобъ корреспондентовъ и проѣзжающихъ на почтовыхъ лошадяхъ въ минувшемъ году не было.

7) Архангельская телефонная сѣть къ 1-му Января 1902 года имѣла протяженіе: линіи 49<sup>1</sup>/<sub>4</sub> верстъ и проводовъ 368<sup>1</sup>/<sub>2</sub> верстъ; число телефонныхъ аппаратовъ—208 съ доходностью въ 15.594 руб. 16 коп. Число разговоровъ на абонента приходится отъ 17 до 7 въ теченіе года.

и 8) Движеніе почтово-телеграфной корреспонденціи за минувшій 1901 годъ и почтово-телеграфный доходъ выразился въ слѣдующихъ цифрахъ.

**а) Почтовая корреспонденція.**

**I. Получено изъ Имперіи:**

Простыхъ закрытыхъ писемъ	{ частныхъ . . . . .	523.575
	{ казенныхъ . . . . .	299.927
Открытыхъ . . . . .	{ частныхъ . . . . .	31.941
	{ казенныхъ . . . . .	15.867
Бандерольныхъ отправленій . . . . .		98.863
Заказной корреспонденціи . . . . .		71.316
Денежныхъ и цѣнныхъ частныхъ и казенныхъ пакетовъ		72.709
	На сумму . . . . .	8.579.689 руб.
Посылокъ и частныхъ и казенныхъ узловъ . . . . .		23.091
	На сумму . . . . .	1.867.528 руб.
Посылокъ безъ цѣны { частныхъ . . . . .		3.924
	{ казенныхъ . . . . .	8.766
Абонементныхъ повременныхъ изданій . . . . .		961.093
Денежныхъ переводовъ . . . . .	{ по почтѣ . . . . .	31.944
	{ по телеграфу . . . . .	1.728
	На сумму . . . . .	1.334.399 руб.

**Изъ-за границы:**

Закрытыхъ писемъ . . . . .		24.966
Открытыхъ писемъ . . . . .		4.113
Бандерольныхъ отправленій . . . . .		19.635
Рекомендованной (заказной) корреспонденціи . . . . .		2.767
Денежныхъ и цѣнныхъ пакетовъ . . . . .		91
	На сумму . . . . .	18.237 руб.
Посылокъ цѣнныхъ . . . . .		30
	На сумму . . . . .	2.599 руб.
Тоже безъ цѣны . . . . .		241
Абонементныхъ и повременныхъ изданій . . . . .		2.766

**II. Отправлено внутрь Имперіи:**

Частныхъ денежныхъ и цѣнныхъ пакетовъ . . . . .		40.287
	На сумму . . . . .	1.257.900 руб.

Денежныхъ переводовъ	{	по почтѣ . . . . .	46.268
		по телеграфу . . . . .	2.285
		На сумму . . . . .	1.729.875 руб.
Казенныхъ денежныхъ и цѣнныхъ пакетовъ	{	безъ платежа вѣсовыхъ . . . . .	7.138
		безъ платежа вѣсовыхъ и страховыхъ . . . . .	6.749
		На сумму . . . . .	6.196.491 руб.
Цѣнныхъ посылокъ			10.097
		На сумму	99.686 руб.
Посылокъ безъ цѣны			3.120
Узловъ	{	Частныхъ . . . . .	62
		На сумму . . . . .	363.058 руб.
		Казенныхъ . . . . .	10
		На сумму	2.191 руб.
Абонементныхъ временныхъ изданій			153.646

За границу:

Закрытыхъ писемъ . . . . .	21.674	
Открытыхъ . . . . .	4.930	
Бандерольныхъ отправленій . . . . .	3.974	
Рекомендованной (заказной) корреспонденціи . . . . .	2.400	
Денежныхъ и цѣнныхъ пакетовъ . . . . .	521	
	На сумму . . . . .	58.087
Посылокъ цѣнныхъ . . . . .	19	
	На сумму . . . . .	321 руб.
Тоже безъ цѣны . . . . .	42	
Переходящей корреспонденціи внутренней и международной вообще на сумму . . . . .	3.949.242 руб.	

III. Мѣстная корреспонденція.

Простыхъ писемъ закрытыхъ	{	частныхъ . . . . .	23.016
		казенныхъ . . . . .	2.219
Простыхъ писемъ открытыхъ	{	частныхъ . . . . .	2.316
		казенныхъ . . . . .	18
Бандерольныхъ отправленій . . . . .			5.154
Заказной корреспонденціи . . . . .			1.293
Денежныхъ и цѣнныхъ пакетовъ (частныхъ и казенныхъ) . . . . .			518
		На сумму . . . . .	23.990 руб.
Сумма поступившаго за всю поименованную корреспонденцію сбора равняется . . . . .			89.676

б) Телеграфная корреспонденція.

I. Внутренняя:			
Тарифныхъ телеграммъ	{	исходящихъ . . . . .	69.101
		входящихъ . . . . .	70.723
Служебныхъ (бесплатныхъ)	{	исходящихъ . . . . .	14.235
		входящихъ . . . . .	12.228
Проходящихъ телеграммъ . . . . .			111.652
II. Международная:			
Тарифныхъ телеграммъ	{	исходящихъ . . . . .	8.443
		входящихъ . . . . .	8.997

Служебныхъ (бесплатныхъ)	{	исходящихъ . . . . .	177
		входящихъ . . . . .	193
III. Мѣстная:			
Тарифныхъ телеграммъ	{	исходящихъ . . . . .	354
		входящихъ . . . . .	340
Служебныхъ (бесплатныхъ)	{	исходящихъ . . . . .	198
		входящихъ . . . . .	217
Всего поступило телеграфнаго сбора . . . . .			78.849 руб.

Въ числѣ показанной телеграфной корреспонденціи заключается и корреспонденція учреждений Мурманской линіи, въ слѣдующихъ цифрахъ:

I. Внутренняя:			
Тарифныхъ телеграммъ	{	исходящихъ . . . . .	8.478
		входящихъ . . . . .	6.375
Служебныхъ (бесплатныхъ)	{	исходящихъ . . . . .	4.871
		входящихъ . . . . .	4.304
Проходящихъ телеграммъ . . . . .			17.236
2. Международная:			
Тарифныхъ телеграммъ	{	исходящихъ . . . . .	1.317
		входящихъ . . . . .	983
Служебныхъ (бесплатныхъ)	{	исходящихъ . . . . .	39
		входящихъ . . . . .	35

### ж) Пароходство по Бѣлому морю и Ледовитому океану.

Пароходныя сообщенія между Архангельскомъ и Бѣломорскими портами, а также между Архангельскомъ, Мурманскимъ побережьемъ, Норвегіею, Новою Землею и Печорою поддерживаются пароходами Товарищества Архангельско-Мурманскаго срочнаго пароходства, учрежденнаго въ 1875 г. До 1896 года въ распоряженіи Товарищества было только 4 парохода; съ развитіемъ торгово-промышленной дѣятельности вообще на Сѣверѣ и въ частности на Мурманѣ число этихъ пароходовъ оказалось недостаточнымъ, а потому признано необходимымъ въ значительной мѣрѣ расширить пароходство по Бѣлому морю и Сѣверному океану, которое предоставлено, согласно Высочайше утвержденному 15 Мая 1895 года новому уставу, тому же Товариществу, съ значительнымъ увеличеніемъ субсидіи отъ Правительства. Для выполненія принятыхъ на себя обязательствъ, Товарищество приобрѣло 9 новыхъ пароходовъ и содержало въ 1901 году, при 13 пароходахъ, срочные товаро-пассажирскіе рейсы по слѣдующимъ линіямъ: 1) по Мурманской линіи весною между Екатерининскою гаванью, Вардэ въ Норвегіи и Мурманскими становищами одинъ разъ въ недѣлю; 2) по Мурманской линіи лѣтомъ между Архангельскомъ, Екатерининскою гаванью и Вардэ, съ заходомъ въ попутныя становища и колоніи, одинъ разъ въ недѣлю; 3) по линіи Варангерскаго залива между Екатерининскою гаванью, Печенгскимъ монастыремъ и Пазрѣкой на границѣ Норвегіи, съ заходомъ въ попутныя становища, одинъ разъ въ недѣлю; 4) по Онежской линіи между Архангельскомъ, Кемью и Соловец-

кимъ монастыремъ; 5) по Кандалакшской линіи между Архангельскомъ, Кемью, Кандалакшей и Кузоменью; 6) по Новоземельской линіи два раза въ навигацію; 7) по Печорской линіи между Архангельскомъ и Печорою, до Куи, пять рейсовъ въ навигацію, какъ было назначено, съ заходомъ въ два рейса на о. Колгуевъ и въ Югорскій Шаръ, и 8) между Архангельскомъ и Мезенью.

Въ 1901 году пароходъ первымъ рейсомъ на Печору вышелъ 9 Іюля и вернулся обратно 19 Іюля, но не зашелъ въ Печору по случаю льдовъ; второй рейсъ совершенъ былъ, съ заходомъ въ бухту Варнекъ, — съ 20 Іюля по 1 Августа, третій — съ 1 Августа по 11 Августа, четвертый, съ заходомъ въ бухту Варнекъ — съ 12 Августа по 23 Августа и пятый — съ 27 Августа по 7 Сентября, при чемъ перевезено было пассажировъ 213 человекъ (15 перваго класса, 43 — второго и 155 — третьяго) и 78.521 пудъ груза.

Въ виду большого скопленія грузовъ для перевозки къ р. Печорѣ, пароходами Товарищества, кромѣ пяти срочныхъ рейсовъ, сдѣлано было 10 рейсовъ несрочныхъ, при чемъ перевезено пассажировъ 5 человекъ (1 второго класса и 4 — третьяго) и 155.772 пуда груза.

До 1898 года пароходы совершали лишь два рейса въ навигацію къ р. Печорѣ. Практика показала, что для потребностей населенія Печорскаго края недостаточно двухъ рейсовъ и при томъ только до села Куи на р. Печорѣ, что является необходимостью въ увеличеніи числа рейсовъ и чтобы, по крайней мѣрѣ два—три раза въ навигацію, пароходы заходили на островъ Колгуевъ и въ Югорскій шаръ, по слѣдующимъ соображеніямъ: жители селеній, расположенныхъ въ устьѣ рѣки Печоры, занимаясь рыбными и звѣриными промыслами, привлекаютъ въ сферу своей дѣятельности Югорскій Шаръ и острова Колгуевъ и Вайгачъ. Кромѣ того, на островахъ Колгуевѣ и Вайгачѣ проживаетъ по нѣскольку самоѣдскихъ семействъ. Далѣе, продукты промысловъ, состоявшіе изъ жира и шкуръ тюленей, моржей, бѣлыхъ медвѣдей и рыбы, съ большими затрудненіями доставлялись съ Югорскаго Шара и острововъ Колгуева и Вайгача къ устьямъ рѣки Печоры частью въ карбасахъ, частью зимою на оленяхъ, и съ такими же затрудненіями перевозились, съ Печоры предметы продовольствія для самоѣдовъ, съѣзжающихъ по временамъ въ значительномъ числѣ къ Югорскому Шару. Кромѣ того, Югорскій Шаръ по географическому положенію является важнымъ пунктомъ на морскомъ Сибирскомъ пути, такъ какъ всѣ суда, направляющіяся къ Оби и Енисею, проходятъ Югорскимъ Шаромъ. Затѣмъ свѣдѣнія о движеніи льдовъ въ Карскомъ морѣ, необходимыя для судовъ и для экспедицій, направляющихся къ Сѣвернымъ берегамъ Сибири, съ продолженіемъ Печорскихъ рейсовъ до Югорскаго Шара могутъ сдѣлаться болѣе извѣстными, а суда, проходящія черезъ Югорскій Шаръ, могутъ имѣть возможность давать о себѣ свѣдѣнія и получать, въ случаѣ надобности, помощь.

Въ виду этихъ соображеній и согласно ходатайству Губернатора, Г. Министромъ Финансовъ было разрѣшено съ навигаціи 1898 года совершать изъ Архангельска на Печору, до с. Куи и обратно, пять рейсовъ,

съ тѣмъ, чтобы два раза—около 20 Юля и около 15 Августа—пароходы заходили въ Югорскій Шаръ къ становищу Никольскому (Хабарово) и къ о. Колгуеву.

1 Сентября пароходъ „Чижевъ“, идя не срочнымъ рейсомъ изъ Печоры, съ баластомъ, по случаю темной ночи и сильнаго теченія всталъ на мель у мыса Верпь, гдѣ и погибъ, а команда спаслась. Пассажировъ не было.

Изъ нижеслѣдующей таблицы можно видѣть постепенное развитіе пассажирскаго и товарнаго движенія по Бѣлому морю и Ледовитому океану за послѣднія пять лѣтъ.

ПЕРЕВЕЗЕНО.		Пасса- ровъ.	Выручка въ рубляхъ.	Груза въ пудахъ.	Выручка въ рубляхъ.
1896	по Ледовитому океану . . . . .	8.258	19.771	425.223	59.423
—	— Бѣлому морю . . . . .	11.494	22.438	263.940	25.050
1897	— Ледовитому океану . . . . .	9.345	21.033	549.841	92.462
—	— Бѣлому морю . . . . .	12.720	24.098	261.524	25.867
1898	— Ледовитому океану . . . . .	8.246	25.344	377.926	95.768
—	— Бѣлому морю . . . . .	15.091	31.015	285.172	30.392
1899	— Ледовитому океану . . . . .	12.807	32.022	473.737	92.013
—	— Бѣлому морю . . . . .	16.281	33.029	379.200	36.543
1900	— Ледовитому океану . . . . .	14.130	37.273	580.034	118.106
—	— Бѣлому морю . . . . .	16.315	33.195	389.624	37.628
1901	— Ледовитому океану . . . . .	13.360	34.241	1067.348	160.832
—	— Бѣлому морю . . . . .	18.944	38.859	557.429	61.009

Приобрѣтенный въ 1900 году Товариществомъ Архангельско-Мурманскаго пароходства грузовой пароходъ „Графъ Литке“, въ 2.100 регистровыхъ тоннъ, находится въ заграничномъ плаваніи круглый годъ; выручка его за годъ 105.608 руб.

### 3) Пароходство по р. Печорѣ.

На основаніи Высочайше утвержденного 20 Января 1897 года мнѣнія Государственнаго Совѣта, моимъ предмѣстникомъ А. П. Энгельгардтъ заключенъ былъ съ мѣстнымъ жителемъ Печорскаго края, крестьяниномъ Норицынымъ, контрактъ на 12 лѣтъ (съ 1897 года по 1908 годъ) на содержаніе пароходства по р. Печорѣ съ обязательствомъ имѣть два парохода и совершать въ каждую навигацію отъ 8 до 10 срочныхъ почтово-пассажирскихъ рейсовъ отъ с. Куи до с. Устькожвы и обратно на протяженіи 700 верстъ, принимать на первый весенній рейсъ пассажировъ и грузы отъ Якшинской пристани въ Пермской губерніи, а осенью перевозить пассажировъ и грузы на ту же пристань съ печорскихъ пристаней, имѣть на рѣкахъ Имжѣ и Усѣ особо приспособленныя крытыя лодки для перевозки пассажировъ и ихъ багажа отъ с. Ижмы и Устькожвы къ пароходнымъ пристанямъ на Печорѣ.



Въ навигацію отчетнаго года почтово-пассажирскій пароходъ наслѣдниковъ Норицына „Ижма“ совершилъ, согласно расписанію, съ 9 Мая по 30 Сентября 12 рейсовъ.

Изъ нижеслѣдующей таблицы видно, сколько пароходомъ „Ижма“ было перевезено въ 1901 году пассажировъ и грузовъ и въ предшествовавшіе три года:

	Пассажи- ровъ плат- ныхъ.			На сумму.		Груза.		На сумму.		Пассажи- ровъ по договору безплат- но.		Пассажи- ровъ по же- ланію предприни- мателя безплатно.		Корреспонденціи.				
														Ка- зен- ной.	ЧАСТНОЙ.			
	Число па- кетовъ.	Денежной	На сумму.		Простой.													
	I.	II.	III.	Р.	К.	Шуд.	Ф.	Р.	К.	I.	II.	2.	3.	Р.	К.			
1901 г.	108	197	2131	1849	96	7773	31	484	27	28	162	3	111	930	91	7092	99	1128
1900 г.	90	207	1865	1847	80	5251	—	337	92	37	130	—	40	903	93	11422	41	1006
1899 г.	86	198	1127	1652	21	6059	5	377	63	46	115	9	58	752	94	5654	94	840
1898 г.	58	143	846	1199	97	6372	8	392	80	21	91	1	37	503	84	7827	79	396

Развозка по р. Печорѣ грузовъ, принятыхъ съ морскихъ пароходовъ, исполняемая ранѣе однимъ пароходомъ наслѣдниковъ Норицына „Печора“, недостаточно, какъ замѣчено, успѣвавшимъ выполнять своевременно свое дѣло, — въ навигацію предыдущаго и отчетнаго годовъ, по соглашенію наслѣдниковъ Норицына съ пароходо-владѣльцемъ на р. Печорѣ Черныхъ, исполнялась общими силами пароходовъ наслѣдниковъ Норицына и Черныхъ и только благодаря такому соглашенію, а также пароходу Ижемской артели „Артельный“, могло быть увезено отъ морской пристани такое значительное, какъ въ минувшій годъ, количество доставленныхъ изъ Архангельска товаровъ 208.178 пудовъ.

Въ отчетномъ году наслѣдниками Норицына заказанъ одинъ мелко-водный пароходъ, на которомъ въ навигацію 1902 года предполагается перевозка грузовъ и пассажировъ съ морской пристани на Ижму.

При этомъ на пароходахъ слѣдовали и государственныя почты, а также была отправляема и земская почта.

Пароходство по р. Печорѣ, въ связи съ пароходными сообщеніями Печоры съ Архангельскомъ, принесло громадную пользу Печорскому краю, почти совершенно уничтоживъ прежнюю монополию чердынскихъ купцовъ, почему цѣны на предметы первой необходимости пали въ значительной степени.

**и) Пароходство по р.р. С. Двинѣ и Сухонѣ между Архангельскомъ и Вологдою.**

Съ открытіемъ навигаціи и до спада воды, по рѣкамъ Вологдѣ, Сухонѣ и С. Двинѣ совершается легкое пассажирское и буксирное па-

роходное движеніе на частныхъ пароходахъ. Пассажирскіе пароходы изъ конечныхъ пунктовъ—г.г. Архангельска и Вологды, отправляются по особымъ расписаніямъ черезъ каждыя сутки; въ промежуточные дни идутъ буксиро-пассажирскіе пароходы, на которыхъ доставляются въ Архангельскъ разнаго рода грузы. Цѣны за проѣздъ на легкихъ пароходахъ отъ Архангельска до Вологды съ пассажира: 1-го класса отъ 7 до 10 руб., 2-го—5—7 руб. и 3-го—2 р. 50 к.—3 руб.

Въ 1898 году открыло свои дѣйствія новое пароходное общество по С. Двинѣ „Сѣверное пароходство „Котласъ-Архангельскъ-Мурманъ“. Это общество основано, главнымъ образомъ, съ цѣлью перевозить отъ Котласа до Архангельска прибывающіе по Пермь-Котласской желѣзной дорогѣ грузы изъ Сибири за границу и обратно изъ Архангельска за граничные грузы въ Сибирь. У общества имѣется 15 пароходовъ до 60 баржъ и до 25 разныхъ судовъ.

Мелководіе по р.р. Сухонѣ и Малой Сѣверной Двинѣ въ 1901 году наступило съ Юля мѣсяца и продолжалось до окончанія навигаціи, почему пароходное и судовое движеніе между Вологдой и Архангельскомъ съ Юля мѣсяца прекратилось и пароходы дѣлали правильные рейсы и вообще судоходство поддерживалось только между Архангельскомъ и Котласомъ.

Кромѣ того, существуютъ еще небольшіе пассажирскіе пароходы, совершающіе въ теченіе всей навигаціи рейсы по р. С. Двинѣ: 1) между Соломбалою и городомъ—ежедневно каждые полчаса, 2) между Архангельскомъ и Холмогорами—два раза въ недѣлю, 3) между Архангельскомъ и станціей Рикасихой—ежедневно по два раза, 4) между Архангельскомъ и с. Кегостровъ—каждые два часа и 5) между г. Архангельскомъ и Исакогоркой—3 раза въ день и между г. Архангельскомъ и г. Пинегой (до спада воды) пароходы бр. Володиныхъ.

### і) Бѣломорское международное сообщеніе.

Съ постройкою Сибирской и Пермь-Котласской желѣзныхъ дорогъ явилась возможность вывозить сибирскіе грузы за границу черезъ Архангельскъ. Главнымъ вывознымъ грузомъ изъ Сибири является пока пшеница, а съ бассейновъ Камы и Бѣлой—овесъ, греча и рожь. Эти послѣдніе направляются на Урочъ водой, а затѣмъ желѣзной дорогой на Архангельскъ. Чтобы организовать вывозъ этихъ грузовъ черезъ Архангельскъ, Правительство устроило въ Архангельскѣ особую транспортную контору, находившуюся сначала въ эксплуатаціи у правленія средне-сибирской дороги, а съ переходомъ Московско-Ярославско-Архангельской дороги въ казну переданную управленію этой послѣдней дороги. Эта транспортная контора принимаетъ на себя порученія по продажѣ хлѣба въ Архангельскѣ или за границей. Сибирскій хлѣбъ подвозится по желѣзной дорогѣ до Котласа на Сѣверной Двинѣ, гдѣ складывается въ особыя помѣщенія, спускается по Двинѣ на баржахъ къ Архангельску, откуда можетъ уже увозиться за границу или про-

даваться на мѣстѣ, смотря по порученію грузоотправителя. Кромѣ того устроены завозные склады на ст. Челябинскъ.

Въ 1899 году была сдѣлана первая попытка. Подыскано въ Голландіи пароходство, пожелавшее заняться хлѣбной торговлей съ Архангельскомъ и взявшее на себя обязательство вывезти все количество хлѣба, какое ему будетъ предъявлено въ теченіе навигаціи; осенью того-же года пароходство это отправило первый пароходъ съ сибирскимъ хлѣбомъ изъ Архангельска и доказало на дѣлѣ полную пригодность въ торговомъ и техническомъ отношеніи новаго пути для хлѣба. Послѣ этого опыта въ теченіе слѣдующей зимы, на станціяхъ Сибирской желѣзной дороги, было сдано къ отправкѣ за границу—въ Лондонъ или Роттердамъ около 950 тыс. пуд. пшеницы. За навигацію 1901 г. вывезено чрезъ Тр. Конт. 3.693.259 п. хлѣбныхъ грузовъ на 31 пароходѣ.

Участниками бѣломорскаго международнаго сообщенія являются: желѣзныя дороги Сибирская, Пермская и Московско-Ярославско-Архангельская и пароходства голландская фирма Вилліамъ Миллеръ и К<sup>о</sup>, русское Мурманское пароходство и пароходство по Сѣв. Двинѣ „Котласъ-Архангельскъ-Мурманъ“. Главнымъ предметомъ вывоза является хлѣбъ со станцій Сибирской дороги, участковъ Пермской: Екатеринбургъ-Челябинскъ, Пермь-Вятка и Лукьяновская вѣтвь и со станцій Московско-Ярославско-Архангельской дороги. Хлѣбъ долженъ адресоваться въ Архангельскую транспортную контору для вывоза за границу. Для этого груза желѣзныя дороги предоставляютъ ставки вывознаго тарифа на хлѣбные грузы; пароходство же по Сѣв. Двинѣ за перевозку отъ Котласа до Архангельска, включая расходы по перегрузкѣ,—3,5 к. съ пуда пшеницы, а Мурманское и Вилліамъ Миллеръ и К<sup>о</sup>—пшеница до 1 Авг.—10 к., овесъ—11,50 к., рожь—9,75 к., ячмень—10<sup>3</sup>/<sub>4</sub> к.; съ 1 Авг. пшеница—11,25, овесъ—13, рожь—11, ячмень—12 к. съ пуда отъ Архангельска до Лондона или Роттердама. Сверхъ того взимаются обычные дополнительные сборы по 0,80 к. съ пуда на организацію вывоза и продажи хлѣба за границей.

Для ввоза пароходства представляютъ отъ девяти заграничныхъ портовъ—Лондона, Гулля, Ньюкестля, Ливерпуля, Роттердама, Амстердама, Антверпена, Гамбурга и Бремена тѣ ставки, какія существуютъ въ сѣверномъ заморскомъ сообщеніи отъ этихъ портовъ до С.-Петербурга; пароходство по Сѣв. Двинѣ въ зависимости отъ рода груза 4, 5 и 7 коп. съ пуда за перевозку отъ Архангельска до Котласа, желѣзныя дороги—Сибирская и Пермская—свои мѣстные тарифы, пока опытъ не покажетъ необходимости ихъ измѣненія (такъ какъ до сихъ поръ товары не попадали этимъ путемъ въ Сибирь), а Архангельская дорога—особый табличный тарифъ, составленный для разныхъ ея участковъ, сѣвернѣе станціи Александрова лежащихъ, съ такимъ расчетомъ, чтобы платы черезъ Архангельскъ не были дороже платъ черезъ С.-Петербургъ—Рыбинскъ или С.-Петербургъ—Москву. Особый льготный на хлѣбные грузы тарифъ со ст. ст. Сибир. жел. д. примененъ съ 24 Января 1900 года.

Такимъ образомъ отнынѣ, съ открытіемъ правильнаго международнаго сообщенія, Архангельскъ явился главнымъ вывознымъ портомъ для западной Сибири и для губерній Пермской и Вятской.

#### к) Плаваніе административнаго парохода „Мурманъ“.

Для наблюденія за порядками во время производства промысловъ и для огражденія промысловыхъ водъ отъ иностранныхъ промышленниковъ, плавалъ вдоль Мурманскаго берега, какъ и въ прежніе годы, административный пароходъ „Мурманъ“. Этотъ же пароходъ служилъ отчасти и для разѣздовъ по становищамъ мѣстныхъ должностныхъ лицъ. Пароходъ началъ компанію 23 Марта и окончилъ 6 Ноября.

Въ навигацію 1901 года пароходъ буксировалъ нѣсколько разъ изъ Колы въ Александровскъ лѣсъ для жителей города и для колонистовъ, а также лѣсъ—для маяка на Сѣть-Наволокъ, выводилъ нѣсколько парусныхъ судовъ въ море и спасъ затонувшій ботъ, принадлежащій Научно-промысловой экспедиціи.

#### л) Землечерпательныя работы по улучшенію Архангельскаго порта.

Въ 1901 году Управленіемъ работъ по улучшенію Архангельскаго порта производились нижеслѣдующія работы:

1) Землечерпательныя—производились на каналахъ: Березоваго бара, р. С. Двины у Мосеева острова, рѣки Маймаксы противъ устья р. Реушинки, противъ устья р. Чижовки, противъ завода Амосова, противъ устья р. Повракулки и въ протокъ между Мосеевымъ островомъ и Соловецкимъ подворьемъ. Кромѣ того, производилась срѣзка подводнаго мыска р. Маймаксы и уширеніе фарватера у. р. Кривяка. Работы производились съ цѣлью удалить отложившіеся на существующихъ каналахъ или на тѣхъ мѣстахъ, гдѣ они вновь прорыты, наносы и затѣмъ поддерживать въ теченіе навигаціоннаго времени проектныя глубины, необходимыя для удобнаго и безопаснаго прохода судовъ.

Работы исполнялись помощью трехъ дноуглубительныхъ снарядовъ: землечерпательницы „Нева № 9“, снабженной необходимымъ числомъ грунтоотвозныхъ шаландъ, пароходовъ и другихъ мелкихъ судовъ, землесоса „Титъ Эйдригевичъ“ и землесосной шаланды „Орлецъ“; при этомъ землечерпательница работала часть навигаціоннаго времени въ морѣ—на барѣ, и часть—въ рѣкѣ; землесосные же снаряды—исключительно въ рѣкѣ, въ виду болѣе благопріятныхъ грунтовыхъ условій для снарядовъ этого типа.

Результаты работъ слѣдующіе:

На каналѣ Березоваго бара пройдено землечерпательницей 910 пог. саж. при ширинѣ расчищаемой полосы въ 26 саж.; вырыто грунта

11781.85 куб. саж. наименьшая глубина, полученная послѣ работъ, равна  $21\frac{3}{4}$  фут. на наименьшую полную воду; въ томъ же мѣстѣ, гдѣ работа не производилась, — въ южномъ концѣ, глубина 20 на ту же воду.

На каналѣ р. С. Двины у острова Мосеева вычерпано за лѣто 12433,375 куб. саж. Расчищены наносы почти по всей длинѣ канала; ширина канала послѣ работъ до 40 саж.; наименьшая глубина на наименьшую полную воду 20 футъ.

На каналѣ р. Маймаксы противъ устья рѣки Реушинки, — работы производились главнымъ образомъ у лѣвой бровки; вынута грунта около 7619.45 куб. саж., ширина канала послѣ работъ 50 саж., глубина на наименьшую полную воду —  $19\frac{1}{4}$  фут., при ширинѣ же 25 саж. — наименьшая глубина 22 футъ.

На каналѣ р. Маймаксы противъ устья Чижовки вынута грунта 5790.30 куб. саж. Послѣ работъ ширина канала — 50 саж., глубина до  $23\frac{1}{4}$  футъ.

Противъ завода Амосова вынута грунта 11003.26 куб. саж. Послѣ работъ ширина канала 60 саж.; глубина на наименьшую полную воду  $21\frac{3}{4}$  футъ.

Въ каналѣ противъ устья р. Повракулки вынута грунта 3782.70 пог. саж. получена ширина около 43 пог. саж., при глубинѣ  $22\frac{3}{4}$  фут. на наименьшую полную воду.

Въ протокѣ между Мосеевымъ островомъ и Соловецкимъ подворьемъ (по каналу, идущему къ пристани казен. виннаго склада) вычерпано грунта 1235.80 пог. саж., ширина выработанной части канала — 30 саж.; глубина —  $14\frac{3}{4}$  футъ.

При срѣзкѣ подводнаго мыска на р. Маймаксѣ у завода Волкова и уширеніи фарватера той же рѣки противъ устья р. Кривяка вынута грунта 2102.90 куб. саж.; глубина послѣ работъ —  $21\frac{3}{4}$  футъ.

Кромѣ указанныхъ работъ землечерпательницей „Нева № 9“ производилась еще подчистка существующаго бассейна зимней гавани въ рѣчкѣ Соломбалкѣ и разборка перемычки, препятствовавшей доступу воды къ строящемуся доку. Въ зависимости отъ указанной выше наименьшей глубины каналовъ наибольшая осадка большемѣрныхъ судовъ, проходящихъ черезъ эти каналы, опредѣлена была лоцманами въ восемнадцать футъ (18 ) при полной водѣ.

2) Въ минувшемъ году контрагентомъ Шмидтомъ была сооружена по заказу Управленія работъ одна грунтоотвозная шаланда и одно угольное судно.

3) По постройкѣ наливнаго дока для подъема на берегъ судовъ землечерпательнаго каравана. Въ минувшемъ году постройка была окончена. Исполнены слѣдующія работы: по дну, со стороны Соловецкаго подворья забиты сваи, на нихъ положены насадки и сверху на-

стланъ полъ. Выкрашены ряжи и перила. Установлены всѣ металлическія части кильблоковъ. Забиты палы со стороны площадки кильблоковъ. Въ ряжахъ со стороны Соловецкаго подворья заложены анкерные тяги, и для нихъ забито четыре куста свай. Сдѣлана мостовка откосовъ и конусовъ; произведена одерновка откосовъ. Разобрана перемычка, препятствовавшая доступу воды къ мѣсту работъ.

Кромѣ указанныхъ работъ, произведены еще нѣкоторыя второстепенныя: вырыта и заполнена рейками и грунтомъ дренажная канава внѣ дока со стороны площадки кильблоковъ; закончена канава со стороны Соловецкаго подворья; съ этой же стороны замощены щебнемъ горизонтальныя площадки и проч.

Акціонернымъ обществомъ машиностроительнаго завода „І. А. Леснеръ“ была закончена постройка батопорта.

Послѣ приѣмки послѣдняго—въ докъ были вводимы для ремонта пароходы: „Андрей Первозванный“, „Полярный“ и землесось „Титъ Эйдригевичъ“;—на зиму поставлены для ремонта землечерпательница „Нева № 9“, пароходъ „Бѣломоръ“ и двѣ шаланды.

4) Продолжались работы по расширенію казенной гавани въ рѣчкѣ Соломбалкѣ, а именно: вынута около 1800 куб. саж. грунта, который частью былъ вывезенъ за предѣлы гаванской территоріи для насыпки близъ лежащихъ низменныхъ мѣстъ, а частью пошелъ на нарощеніе земляной перемычки, отдѣляющей котлованъ уширенной части гавани.

Забить шпунтовый досчатый рядъ со стороны Соловецкаго подворья для укрѣпленія берега на протяженіи 20 пог. саж. Построенъ заборъ со стороны Соловецкаго подворья. Построена временная теплая кладовая.

5) Исполнялись работы по продолженію берегового укрѣпленія Южной оконечности Кегострова и законченъ ремонтъ существующаго укрѣпленія; исполнено вновь: по берегу С. Двины—70 пог. саж. и по берегу Никольскаго рукава—110 пог. саж.

Кромѣ перечисленныхъ главныхъ работъ Управленіемъ производились еще другія мелкія работы: по содержанію въ исправности зданій мастерской, кладовыхъ и проч.

## м) Гидрографическія работы въ Бѣломъ морѣ и Ледовитомъ океанѣ.

Партіей, командированной Гидрографическимъ Департаментомъ Морского Министерства въ 1887 году для съемки Бѣлаго моря, въ 1901 году исполнены слѣдующія работы:

1) Сдѣлана дополнительная триангуляція для производства шлюпочнаго промѣра въ Нимегской губѣ, которая связана съ общей триангуляціей въ Онежскомъ заливѣ.

2) Продолжена топографическая съемка по Корельскому берегу отъ границы работъ 1900 года, отъ губы Заячьей до губы Плавничной въ масштабѣ 250 саж. въ дюймѣ; докончена съемка берега въ горлѣ Бѣлаго моря трехъ острововъ къ сѣверу до параллели  $67^{\circ} 07' 45''$  N-й широты въ масштабѣ 200 саж. въ дюймѣ.

3) Подробнымъ шлюпочнымъ промѣромъ закончена 4-хъ футовая Песчанно-наволоцкая мель, на западномъ ея рифѣ найдена 12 футовая отличительная глубина на малую воду. По западную сторону острова Соловецкъ изслѣдовано шлюпочнымъ промѣромъ Перечень-Наволоцкая мель, на ней найдена наименьшая глубина 20 футъ на малую воду. Обслѣдована Пушлахотская мель, на которой найдена наименьшая глубина 12 футъ на малую воду. Сдѣланъ шлюпочный промѣръ въ западной части Нименгской губы, причемъ найденъ и подробно обслѣдованъ осыхающій въ малую воду камень, находящійся отъ острова Пасканецъ на  $SO 49^{\circ}$  въ разстояніи 1 версты 350 саж.; къ этой губѣ изслѣдованъ фарватеръ для прохода съ моря на якорное мѣсто къ деревнѣ Кушерѣка къ востоку отъ острова Пасканецъ. Въ группѣ Трехъ острововъ дополнены галсами шлюпочнаго промѣра и обслѣдована 13 футовая банка на створѣ знаковъ Бакалда.

4) Съ парохода „Лейтенантъ Скуратовъ“ судовымъ промѣромъ задѣлано пространство отъ границы Песчано-Наволоцкой мели на фарватеръ къ W-ту до района 6 саженой глубины; произведенъ судовой промѣръ на Пушлахотской мели отъ наименьшей глубины къ сѣверу, къ югу и западу до глубинъ, превышающихъ 6 сажень и къ востоку до границы рифа, выдающагося отъ восточнаго берега Онежскаго залива. Пройдено нѣсколько галсовъ судовымъ промѣромъ къ мысамъ: Орлову и Чесменскому, для охарактеризованія подхода на якорное мѣсто къ маякамъ Орлову и Чесменскому. Съ парохода „Лейтенантъ Скуратовъ“ изслѣдованъ фарватеръ для прохода къ якорному мѣсту съ моря въ Нименгскую губу. Съ парохода „Лейтенантъ Овцынь“ судовымъ промѣромъ въ горлѣ Бѣлаго моря изслѣдовано пространство къ востоку отъ Трехъ Острововъ и судовымъ промѣромъ обслѣдована площадь по западную сторону острова Соловецкъ до параллели сѣверной оконечности этого острова.

5) Съ парохода „Лейтенантъ Овцынь“, „Лейтенантъ Скуратовъ“ произведено Лоцманское огражденіе въ Унской губѣ, въ Онежскомъ, Кандалакскомъ заливахъ и въ Бѣломъ морѣ.

6) Производились наблюденія гидрологическія, метеорологическія и надъ теченіемъ моря. Результаты работъ выразились слѣдующими цифрами: пройдено мензульной съемкой 197 линейныхъ верстъ; судовымъ промѣромъ 1772,46 линейныхъ верстъ, при чемъ измѣрено 8725 глубинъ; шлюпочнымъ промѣромъ пройдено 793,48 линейныхъ верстъ, измѣрено 24168 глубинъ; построено 34 сигналовъ и знаковъ; триангуляція произведена на пространствѣ 193 квадратныхъ верстъ, причемъ опредѣлено четыре пункта. Склоненіе компаса опредѣлено на 9 пунктахъ. Для входа на якорное мѣсто въ Нименгскую губу выведенъ створъ, для чего построены на Южномъ берегу 2 знака.

### н) Народная нравственность.

(Вѣдомости №№ 21, 22 и 23).

Въ 1896 году на Архангельскую губернію распространено дѣйствіе судебныхъ уставовъ Императора Александра II.

1 Юля 1896 года послѣдовало открытіе въ Архангельскѣ Окружнаго Суда изъ двухъ отдѣленій въ составѣ Предсѣдателя, Товарища Предсѣдателя и пяти членовъ, изъ коихъ на одного возложено исполненіе обязанностей старшаго нотариуса. Въ виду исключительныхъ мѣстныхъ условій, введеніе института присяжныхъ признано впредь до указанія опыта преждевременнымъ, а потому всѣ подсудныя Окружному Суду дѣла производятся въ Архангельскомъ Окружномъ Судѣ по правиламъ, установленнымъ для производства дѣлъ безъ участія присяжныхъ засѣдателей.

Окружный судъ по дѣламъ, которыя рѣшаютъ Мировые Судьи, исполняетъ обязанности Мирового Съѣзда. При судѣ состоятъ Почетные Мировые Судьи. Обязанности Судебныхъ Слѣдователей возложены на участковыхъ Мировыхъ Судей. Для рѣшенія уголовныхъ дѣлъ Судъ выѣзжаетъ во всѣ уѣздные города, кромѣ Александровскаго и Печорскаго уѣздовъ.

Въ Архангельской губерніи, какъ видно изъ прилагаемыхъ при семъ вѣдомостей, было обнаружено въ 1901 году 3.296 преступленій, за которыя было осуждено 3.582 мужчины и 326 женщинъ, а всего 3.908 человекъ. Изъ общаго числа преступленій 109 были разсмотрѣны Архангельскимъ Окружнымъ Судомъ, въ качествѣ суда 1 степени, 367 тѣмъ же Окружнымъ Судомъ, въ качествѣ Мирового Съѣзда, и 2.820 участковыми Мировыми Судьями.

Всѣ преступленія распредѣляются слѣдующимъ образомъ:

Противъ общественнаго благоустройства и благочинія	806	—	24,4%
„ собственности частныхъ лицъ . . . . .	869	—	26,3%
„ жизни, здравія, свободы и чести частныхъ лицъ	681	—	20,6%
„ порядка управленія . . . . .	386	—	11,7%
„ имущества и доходовъ казны . . . . .	471	—	14,3%
„ постановленій о военной службѣ . . . . .	32	—	1%
„ вѣры и ограждающихъ оную постановленій	11	—	0,3%
По службѣ государственной и общественной . . . . .	13	—	0,3%

Остальные 27 преступленій, относясь къ различнымъ категоріямъ, представляются единичными.

Общее число осужденныхъ по судебнымъ приговорамъ (3.908) распредѣляется слѣдующимъ образомъ:

а) по сословіямъ:

Крестьянъ . . . . .	3.193	—	81,9%
Мѣщанъ . . . . .	512	—	13,1%



Военнаго сословія . . . . .	40	—	1 <sup>0</sup> / <sub>0</sub>
Почетныхъ гражданъ и купцовъ . . . . .	96	—	2,4 <sup>0</sup> / <sub>0</sub>
Дворянъ . . . . .	28	—	0,7 <sup>0</sup> / <sub>0</sub>
Другихъ сословія . . . . .	39	—	1 <sup>0</sup> / <sub>0</sub>
Всего . . . . .		3.908	

б) по возрасту:

ниже 17 лѣтъ . . . . .	34	—	0,9 <sup>0</sup> / <sub>0</sub>
отъ 17 до 20 лѣтъ . . . . .	304	—	7,7 <sup>0</sup> / <sub>0</sub>
„ 21 „ 30 „ . . . . .	1.113	—	28,4 <sup>0</sup> / <sub>0</sub>
„ 31 „ 40 „ . . . . .	1.326	—	33,9 <sup>0</sup> / <sub>0</sub>
„ 41 „ 50 „ . . . . .	757	—	19,3 <sup>0</sup> / <sub>0</sub>
„ 51 „ 60 „ . . . . .	302	—	7,7 <sup>0</sup> / <sub>0</sub>
свыше 60 лѣтъ . . . . .	72	—	1,8 <sup>0</sup> / <sub>0</sub>
Всего . . . . .		3.908	

о) Арестанты, тюрьмы и ссыльные.

(Вѣдомость № 24).

Арестанты въ Архангельской губерніи содержатся въ четырехъ тюремныхъ замкахъ, имѣющихся: въ Архангельскѣ, Шенкурскѣ, Мезени и Кеми, въ Исправительномъ арестантскомъ Отдѣленіи, въ особыхъ арестныхъ камерахъ при Полицейскихъ Управленіяхъ и на Мурманскомъ берегу.

Тюремные замки состоятъ въ вѣдѣніи Губернскаго Комитета Общества Попечительнаго о тюрьмахъ. Архангельскій тюремный замокъ помѣщается въ специально для него приспособленномъ каменномъ трехъэтажномъ корпусѣ съ двумя каменными же флигелями, прочіе же замки — въ казенныхъ, деревянныхъ одноэтажныхъ зданіяхъ. При Архангельскомъ и Шенкурскомъ замкахъ имѣются тюремныя церкви; въ первомъ, кромѣ того, есть больница, классная комната и мастерскія: столярная, сапожная, портняжная, слесарная и переплетная.

Въ распоряженіи Губернскаго Тюремнаго Комитета и его Отдѣленій въ 1901 году состояло съ остатками прежнихъ лѣтъ всего 26.977 р. 54<sup>3</sup>/<sub>4</sub> к.; въ теченіе года на содержаніе тюремъ и арестантовъ израсходовано 20.437 р. 77 к. и затѣмъ къ 1 Января 1902 года осталось 6.539 р. 77<sup>3</sup>/<sub>4</sub> к., въ томъ числѣ:

экономическаго капитала . . . . .	1.868 р. 96 <sup>3</sup> / <sub>4</sub> к.
спеціальныхъ суммъ (пожертвованныхъ благотворителями на нужды церквей, причта и проч.) . . . . .	4.670 р. 81 к.

Во всѣхъ тюрьмахъ къ 1 Января 1901 г. состояло 184 арестанта; въ теченіе 1901 года поступило 990 и выбыло 1.006; затѣмъ къ 1 Января 1902 г. осталось 168 человекъ.

Арестанты Архангельской тюрьмы, кромѣ выполненія хозяйственныхъ работъ, вызываемыхъ потребностями замка, занимались изготовленіемъ и починкою одежды для мѣстныхъ, ссыльныхъ и пересыльныхъ арестантовъ, а также работами въ мастерскихъ и на огородѣ. Въ теченіе 1901 года арестантами заработано 1.837 р. 74 к. (менѣе предшествовавшаго года на 272 р. 44 к.), изъ коихъ 914 р. 16 к. поступили въ пользу арестантовъ, 640 р. 99 к.—въ пользу замка и 282 р. 59 к. внесены въ доходъ казны. Что же касается занятій арестантовъ, содержащихся въ уѣздныхъ тюрьмахъ, то таковыя состояли исключительно въ выполненіи хозяйственныхъ работъ; лишь арестантами Шенкурской тюрьмы заработано 86 р. 55 к., изъ коихъ 34 р. 62 к. поступили въ пользу арестантовъ, 25 р. 96<sup>1</sup>/<sub>2</sub> к. въ пользу казны и 25 р. 96<sup>1</sup>/<sub>2</sub> к.—въ пользу тюрьмы.

При всѣхъ замкахъ имѣются небольшія бібліотеки, изъ которыхъ грамотные арестанты пользуются книгами для чтенія преимущественно религіозно-нравственнаго содержанія. Въ церкви Архангельскаго тюремнаго замка, при которой имѣется особый священникъ, богослуженіе совершалось въ каждый воскресный и праздничный день и, кромѣ того, ежедневно въ теченіе 1, 3 и 7 недѣль великаго поста. Съ цѣлью духовно-нравственнаго развитія заключенныхъ, священникъ нерѣдко сопровождалъ богослуженіе приличными случаю и доступными пониманію слушателей поученіями, а въ воскресные дни послѣ вечерни устраивалъ религіозно-нравственныя чтенія. Такія же чтенія въ 1901 г. по праздничнымъ днямъ производились, съ надлежащаго разрѣшенія, частными лицами и посѣщались заключенными весьма охотно. Въ Шенкурской тюремной церкви, за неимѣніемъ при ней священника, богослуженіе совершалось каждый разъ особо приглашаемыми для этого священниками. Арестанты прочихъ уѣздныхъ замковъ посѣщали богослуженіе въ приходскихъ храмахъ во время исповѣди.

Архангельское Исправительное арестантское Отдѣленіе помѣщается въ зданіи бывшихъ казармъ Морского вѣдомства и рассчитано на 900 человѣкъ. При Отдѣленіи находятся: православная церковь, католическая каплица, лютеранская и еврейская молельни, лазаретъ на 30 кроватей и мастерскія: столярная, бондарная, кузнечная, портняжная, сапожная, слесарная, гильзовая, скорняжная, кровельная и малярная. Кромѣ того Отдѣленіе имѣетъ собственный кирпичный заводъ.

Къ 1-му Января 1901 г. арестантовъ въ Отдѣленіи состояло 214 человѣкъ; въ теченіе года поступило 177, изъ нихъ выбыло:

умерло	2	челов.
освобождено для свободнаго слѣдованія на родину	67	„
переведено въ тюремные замки и въ распоряженіе правительственныхъ мѣстъ и лицъ	57	„
бѣжалъ	1	„
Всего		127

Затѣмъ въ Отдѣленіи къ 1 Января 1902 г. осталось 264 чел.

Изъ всего числа содержащихся въ 1901 году въ Отдѣленіи арестантовъ подвергнуто административнымъ взысканіямъ: за ослушаніе тюремной стражи 39 челов. — пьянство, ссоры, драки и буйство 18 „ — другіе проступки 17 „  
 Всего . . . 74 „

Вообще о поведеніи арестантовъ за отчетный годъ нужно сказать что оно было удовлетворительно. За хорошее поведеніе и усердіе къ труду 62 арестанта перечислены въ разрядъ исправляющихся.

Арестантами заработано на внѣшнихъ работахъ 4.085 р. 31 к.; на внутреннихъ 3108 р. 71 к. и на хозяйственныхъ платныхъ 363 р. 77 к. а всего 7.557 р. 79 к., менѣе предшествовавшаго года на 3.035 р. 33 к.

Кромѣ содержащихся въ мѣстахъ заключенія, къ 1 Января 1901 года, въ губерніи состояло высланныхъ подъ надзоръ полиціи административнымъ порядкомъ и по приговорамъ судебной власти 310 ч.: въ теченіе года прибыло 79 и выбыло 70 чел., такъ что къ 1 Января 1902 года осталось 319 чел., въ томъ числѣ сосланныхъ по суду 181 и административнымъ порядкомъ 138 челов.

Никакихъ преступленій или выдающихся проступковъ между ссыльными не замѣчалось, такъ что поведеніе ихъ можетъ быть признано удовлетворительнымъ.

## п) Р а с к о л ъ.

Въ Архангельской губерніи расколъ укоренился издавна, преимущественно въ Кемскомъ и Печорскомъ уѣздахъ, чему способствуетъ отдаленность многихъ поселеній въ этихъ уѣздахъ отъ приходскихъ храмовъ и причтовъ и отъ сельскихъ училищъ и церковныхъ школъ.

Раскольники Архангельской губерніи принадлежатъ преимущественно къ сектѣ безпоповщинской, распадающейся на нѣсколько толковъ, изъ которыхъ преобладающими являются филипповскій, аароновскій, федосеевскій, даниловскій и поморскій.

Въ корельскихъ приходахъ Кемскаго уѣзда и между финскими колонистами Александровскаго уѣзда есть нѣсколько человѣкъ послѣдователей лютеранской секты „Ушковайзеть“, занесенной изъ Финляндіи.

Въ видахъ ослабленія раскола, епархіальнымъ начальствомъ ежегодно увеличивается число церковныхъ школъ, а Святѣйшимъ Синодомъ открываются новые приходы въ мѣстностяхъ, болѣе отдаленныхъ отъ причтовъ и приходскихъ храмовъ. Въ частности для борьбы съ расколомъ въ Кемскомъ уѣздѣ учреждена особая должность корельскаго миссіонера, который снабженъ походной церковью, для совершенія богослуженій во время своихъ разъѣздовъ въ отдаленныхъ отъ приходскихъ храмовъ селеніяхъ. Кромѣ того, чтобы дать возможность корельскимъ дѣтямъ, обучающимся въ школахъ, съ большимъ разу-

мѣніемъ изучать Законъ Божій, изданы по распоряженію епархіальнаго начальства на корельскомъ языкѣ азбука и Священная Исторія.

Вообще, съ подъемомъ умственного развитія населенія, расколъ самъ собою значительно ослабѣваетъ и раскольниковъ въ настоящее время въ губерніи насчитывается нѣсколько сотъ человѣкъ.

По сообщенію епархіальнаго начальства, точное число раскольниковъ въ губерніи опредѣлить невозможно, такъ какъ въ большинствѣ раскольники состоятъ записанными въ церковныя метрическія книги и приходскія причты не одинаково рѣшаютъ вопросъ, кого надлежитъ считать раскольниками.

Въ теченіе 1901 года изъ раскольниковъ обратились къ православію и единовѣрію 27 муж. и 48 женщинъ.

### р) П о ж а р ы.

Всѣхъ пожаровъ въ губерніи въ 1901 г. было 495, причемъ погорѣло 593 строенія на сумму 446.740 р. болѣе прошлогодняго на 42 случая и на 206.824 р. 40 коп.

Изъ общаго числа пожаровъ на города приходится 11 случаевъ, и на уѣзды—484.

По временамъ года пожары распредѣляются слѣдующимъ образомъ:

на зимніе мѣсяцы . . . . .	99
„ весенніе „ . . . . .	57
„ лѣтніе „ . . . . .	63
„ осенніе „ . . . . .	276

Причина пожаровъ:

отъ молніи . . . . .	3
„ дурнаго устройства печей и трубъ . . . . .	71
„ неосторожности . . . . .	276
„ другихъ причинъ . . . . .	144
„ поджога . . . . .	1

Изъ болѣе значительныхъ пожаровъ должны быть отмѣчены слѣдующіе:

По Архангельскому уѣзду:

Въ д. Ильины-Пески, Амосовско-Пустошинской волости, 27 Мая сгорѣли до основанія 28 домовъ съ пристройками и 16 бань за что выдано страховаго вознагражденія 11.831 руб.

Въ д. Лафъ, Вознесенской вол., 28 Мая сгорѣло 9 домовъ и 4 бани и повреждены 2 дома: выдано страх. вознагражденія 2.284 р.

Въ дер. Чубонаволоцкой, той же волости, 12 Октября сгорѣло 5 домовъ 3 бани и повреждено 5 домовъ; выдано страховаго вознагражденія 1.628 р. 32 к.

По Холмогорскому уѣзду:

Въ д. Малышевской, Зачачьевской вол., 10 Юня сгорѣли до основанія 4 дома и поврежденъ 1 домъ; выдано страх. вознагражденія 1.125 руб.

Состояніе пожарной части въ губерніи нельзя признать удовлетворительнымъ, исключая г. Архангельска, гдѣ на этотъ предметъ въ 1901 г. израсходовано до 23.000 руб. Въ Архангельскомъ городскомъ пожарномъ обозѣ содержится команды 71 человекъ, 50 лошадей, 1 паровая машина, 7 пожарныхъ трубъ, 14 бочекъ на лѣтнемъ ходу и 14 на зимнемъ.

Существующее съ 1891 г. въ г. Архангельскѣ Вольное Пожарное Общество имѣло въ 1901 г. 276 членовъ. Въ теченіе года поступило денежныхъ суммъ 1.521 р. 82 к., израсходовано 1.431 р. 33 к.

Для борьбы съ пожарами въ селеніяхъ всѣ жители, способные къ работѣ, обязаны, на основаніи изданной въ 1879 г. Губ. по крест. дѣл. Присутствіемъ инструкціи, является на пожаръ съ тѣми орудіями, какія назначены каждому изъ нихъ по особому распisanію.

Для оказанія вспомошествованія пострадавшимъ отъ пожаровъ крестьянамъ при Архангельскомъ Губернскомъ по крестьянскимъ дѣламъ Присутствіи существуетъ особое Губернское страховое учрежденіе, открытое въ 1868 г., на основ. Положенія о взаимномъ обязательномъ страхованіи отъ огня (т. XII ч. 1 Св. Зак., изд. 1886 г.).

Страховой платежъ взимается: за неопасныя отъ огня постройки по 1/4 к. и за опасныя—по 2 коп. съ рубля той суммы, въ какую строенія застрахованы.

Въ 1901 г. было застраховано 114.448 строеній, въ томъ числѣ неопасныхъ 56.794 и опасныхъ 57.654, болѣе противъ 1900 г. на 3.710.

Изъ нихъ застраховано:

по нормальной оцѣнкѣ . . . . .	58.077
„ особой . . . . .	53.910
и общественныхъ . . . . .	2.461
	<hr/>
	114.448

Страховая оцѣнка ихъ:

по нормальной оцѣнкѣ . . . . .	641.685 руб.
„ особой . . . . .	9.494.341 руб.
и общественныхъ . . . . .	603.570 руб.
	<hr/>
	10.739.596 руб.

болѣе прошлаго года на 1.340.274.

Въ теченіи 1901 г. погорѣло 585 строеній; изъ нихъ неопасныхъ 167 и опасныхъ 418; расходы страховыхъ учреждений на уплату премій равнялись 33.322 р. 57 к., болѣе прошлаго года на 17.770 р. 35 к.

Строений, страхуемых на основ. цирк. Хозяйств. Департамента отъ 30 Сентября 1897 г. № 8896, числилось въ 1901 г. 33, на сумму 9.580 р.

Къ 1 Января 1901 г. состояло страхового капитала . . . . . 118.656 р. 64 к.

Въ теченіе года поступило:

Страховыхъ платежей . . . . . 37.672 р. 14<sup>3</sup>/<sub>4</sub> к.

Недоимокъ . . . . . 1.556 р. 91<sup>1</sup>/<sub>4</sub> к.

% съ капитала . . . . . 2.752 р. — к.

Въ возмѣщеніе 5% налога съ доходовъ отъ сего капитала за годъ . . . . . 152 р. — к.

Страховыхъ платежей по страхованію, произв. на основ. прим. къ 92 ст. Пол. о взаим. страх. . . . . 104 р. 49 к.

42.237 р. 55 к.

Израсходовано:

Выдано пожарныхъ вознагражденій . . . . . 31.176 р. 85 к.

На управленіе и канцелярскіе расходы . . . . . 2.912 р. 30 к.

На содержаніе надзора за страховыми учрежден. . . . . 30 р. 64 к.

Получено убытка отъ продажи и покупки % бумагъ . . . . . 20 р. 35 к.

34.140 р. 14 к.

Къ 1 Января 1902 г. осталось 126.754 р. 5 к.

### с) Различныя происшествія и народныя бѣдствія.

Въ 1901 году въ Бѣломъ морѣ и Ледовитомъ океанѣ потерпѣло полныя крушенія 13 судовъ, застрахованныхъ въ Обществѣ взаимнаго страхованія поморскихъ судовъ.

Особеннаго вниманія заслуживаютъ слѣдующія крушенія:

9 Апрѣля 1901 года, гальяшъ „Ингебордъ“, крестьянина Патра-кѣвской волости Павла Лапина, плававшей на зимніе звѣриныя промыслы, потерпѣлъ полное крушеніе во льдахъ Бѣлаго моря. Команда судна, состоящая изъ 11 человѣкъ, спаслась, выйдя по льду на берегъ къ Городецкому маяку.

11 Мая судно Ненокскаго мѣщанина Андрея Смѣтанина, шкуна „Св. Владимиръ“, вслѣдствіе жестокаго шторма, потерпѣло полное крушеніе близъ устья р. Мегры, въ районѣ Койденской волости, Мезенскаго уѣзда.

13 Мая яхта „Св. Николай“ крестьянина Шуерѣцкой волости Тимофея Труфанова, вслѣдствіе шторма, потерпѣла полное крушеніе близъ Мудьюжскаго острова.

17 Юня клиперъ „Пр. Саватій“, принадлежавшій крестьянину Сорочкой волости Павлу Степанову Щепетову, потерпѣлъ полное крушеніе близъ Зимнегорскаго маяка.

Въ ночь на 20 Юня клиперъ „Ручьи“ крестьянина Койденской волости Василья Семенова Юрьева потерпѣлъ крушеніе противъ селенія „Зимняя Золотица“, будучи выброшенъ бурей на берегъ и разбитъ.

25 Августа судно крестьянина Колежемской волости Степана Шумова, яхта „Св. Николай“, въ сильный штормъ потерпѣло полное крушеніе противъ мыса Тириберскаго.

16 Октября на Мурманскомъ берегу, между становищами „Лодейное“ и „Териберкой“ сильнымъ шкваломъ былъ сорванъ съ якорей и разбитъ о скалистый берегъ гальяшъ „Св. Николай“, принадлежащій Архангельскому купцу Федору Ширкину.

Свѣдѣнія о пожарахъ, эпидемическихъ заболѣваніяхъ и эпизоотіяхъ изложены въ подлежащихъ отдѣлахъ сего обзора.

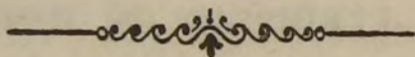

#### IV. Народное зравіе и общественное призрѣніе.

##### а) В р а ч и.

Съ преобразованіемъ въ губерніи сельской врачебной части, согласно Высочайше утвержденнымъ 23 Мая 1894 г. положенію и штату, сельское населеніе губерніи въ настоящее время имѣетъ возможность пользоваться врачебною помощью въ болѣе широкихъ размѣрахъ, чѣмъ прежде. Согласно новому штату, кромѣ должностей уѣздныхъ врачей, въ губерніи учреждено восемь должностей врачей сельскихъ, мѣстопребываніе для коихъ назначено въ пунктахъ, болѣе населенныхъ и въ то же время болѣе отдаленныхъ отъ уѣздныхъ городовъ.

Въ мѣстѣ пребыванія сельскихъ врачей устроены пріемные покои для амбулаторнаго пользованія больныхъ—въ уѣздахъ Архангельскомъ, Холмогорскомъ, Шенкурскомъ, Пинежскомъ, Онежскомъ, Мезенскомъ, Кемскомъ и Печорскомъ, но въ послѣднемъ за отсутствіемъ участковаго врача, функционировалъ какъ фельдшерскій пунктъ.

Кромѣ того, по новому штату, положено въ губерніи 45 должностей сельскихъ фельдшеровъ, изъ коихъ 8 предназначены въ помощь сельскимъ врачамъ при пріемныхъ покояхъ, 36—для самостоятельнаго лѣченія больныхъ въ фельдшерскихъ пунктахъ, открытыхъ при волостныхъ правленіяхъ и одинъ фельдшеръ проживаетъ на Новой Землѣ. Для ухода за роженицами состоятъ повивальныя бабки—10 уѣздныхъ, 12 въ Архангельскѣ, по одной въ уѣздныхъ городахъ и 21 сельская.

Всѣхъ врачей, практиковавшихъ въ губерніи въ 1901 году, было 38, въ томъ числѣ 1 женщина; изъ нихъ состояли на службѣ; по Ми-

нистерству Внутреннихъ Дѣлъ 25, по военному вѣдомству 5, на желѣзной дорогѣ 1, при учебныхъ заведеніяхъ 2, при монастырской больницѣ 1, при научной экспедиціи 1 и вольнопрактикующихъ 3. Изъ общаго числа врачей 18 находились въ г. Архангельскѣ, а остальные 20—въ уѣздахъ. Кромѣ врачей, въ губерніи въ 1901 году состояло: 79 фельдшеровъ, 18 лѣкарскихъ учениковъ, 51 повивальная бабка, 9 фармацевтовъ, 3 аптекарскихъ ученика, 4 зубныхъ врача и 116 оспопрививателей.

Дѣятельность врачебнаго персонала, кромѣ оказанія медицинской помощи частнымъ лицамъ, заключалась въ освидѣтельствованіи разныхъ лицъ (250 случаевъ), въ осмотрѣ и вскрытіи мертвыхъ тѣлъ (43 случая) и въ освидѣтельствованіи разныхъ вещей и предметовъ (16 случ.); судебно-медицинскихъ актовъ по разнымъ предметамъ въ теченіе года составлено 376.

### б) Оспопрививаніе.

Въ 1901 году оспопрививаніемъ занимались, подъ наблюденіемъ врачей, 116 человекъ, въ составъ коихъ входятъ фельдшера, повивальныя бабки и выборныя отъ обществъ лица разныхъ сословій, имѣющія удостовѣренія отъ врачей объ умѣнн прививать оспу. Въ теченіе года оспа привита 14.200 лицамъ. Недостаточная успѣшность оспопрививанія въ губерніи, какъ и въ прежнее время, объясняется незначительностью вознагражденія оспопрививателямъ, вынуждающею ихъ обращаться къ постороннимъ заработкамъ, въ ущербъ своихъ обязанностей, и отчасти невѣжественностью крестьянскаго, въ особенности инородческаго населенія, нерѣдко уклоняющагося отъ привитія дѣтямъ предохранительной оспы.

### в) Аптеки.

Въ 1901 году въ Архангельской губерніи содержалось частными лицами двѣ аптеки, съ филиальнымъ при одной изъ нихъ отдѣленіемъ, и одинъ аптекарскій магазинъ; всѣ они находятся въ г. Архангельскѣ. Въ уѣздахъ частныхъ аптекъ нѣтъ; лѣкарства отпускаются населенію изъ запасовъ при больницахъ Приказа Общественнаго Призрѣнія и изъ собственныхъ аптекъ уѣздныхъ врачей; кромѣ того врачи, медицинскіе фельдшера и повивальныя бабки въ уѣздахъ снабжаются для бесплатной раздачи сельскому населенію медикаментами въ годичной пропорціи, поіобрѣтаемыми за счетъ Губернскаго земскаго сбора.

Въ городахъ Шенкурскѣ и Пинегѣ съ 1 Іюля 1900 года учреждены въ видѣ опыта, земскія аптеки, съ подчиненіемъ ихъ, въ отношеніи устройства и дѣятельности закону о сельскихъ аптекахъ, съ ассигнованіемъ изъ губернскаго земскаго сбора, на содержаніе ихъ, по 1.000 рублей на каждую.



Въ двухъ частныхъ аптекахъ и филиальномъ отдѣленіи, существующихъ въ г. Архангельскѣ, въ теченіе 1901 года выручено за лѣкарства по 27,073 рецептамъ 12.752 р. 44 к., отъ ручной продажи 11.432 р. 81 к., а всего выручено 24.185 р. 25 к. Аптекарскій магазинъ, по заявленію его владѣльца, имѣетъ оборотъ по продажѣ медикаментовъ приблизительно на 9.000 руб.

### г) Б о л ь н и ц ы.

Въ вѣдѣніи Архангельскаго Приказа Общественнаго Призрѣнія въ 1901 году состояло 9 больницъ, а именно:

въ г. Архангельскѣ на 102 кровати, изъ коихъ двѣ содержатся Архангельскою Городскою Думою,

въ Шенкурскѣ на . . . . .	24	кроватьи.
— Холмогорахъ . . . . .	18	—
— Кеми . . . . .	23	—
— Пинегѣ . . . . .	8	—
— Мезени . . . . .	8	—
— Онегѣ . . . . .	8	—
— Александровскѣ . . . . .	6	—
и — с. Устьцыльмѣ . . . . .	4	—
Всего . . . . .	201	—

Изъ всѣхъ означенныхъ больницъ одна лишь Архангельская имѣетъ спеціально больничнаго врача, прочими же завѣдываютъ уѣздные врачи.

По количеству поступающихъ на излѣченіе больныхъ и по условіямъ лѣченія, наиболѣе важное значеніе для губерніи имѣетъ Архангельская больница съ отдѣленіями: родильнымъ, хроническимъ и для умалишенныхъ и со школами—фельдшерско-ветеринарною и повивальною. Въ 1901 году въ этой больницѣ находилось на излѣченіи 1.615 человекъ, менѣе противъ 1900 года на 30 человекъ. Къ 1 Января 1901 года въ больницѣ состояло больныхъ 1.198 человекъ; въ теченіе года поступило 1.517 чел., выбыло 1.278 чел., умерло 156 чел. и къ 1 Января 1902 года осталось 83 чел. Наибольшее число больныхъ въ день доходило до 137 чел., а наименьшее—до 80 чел., среднее же ежедневное за годъ было 105 чел., менѣе противъ 1900 г. на 6 чел. Кромѣ того за медицинскою помощью въ 1901 году обращались въ больницу 10.950 чел. амбулаторныхъ больныхъ, менѣе 1900 г. на 149 чел., причемъ болѣе бѣднымъ изъ нихъ было отпущено бесплатно лѣкарствъ по 22.506 рецептамъ.

На содержаніе Архангельской больницы въ 1901 году израсходовано 27.488 р. 98 к., болѣе противъ смѣты на 3.187 р. 48 к. и болѣе чѣмъ въ 1900 г. на 1.234 р. 98 к. Содержаніе одного больного обошлось среднимъ числомъ 71<sup>1</sup>/<sub>2</sub> коп. въ сутки, дороже предыдущаго года на 6<sup>1</sup>/<sub>2</sub> коп.

Недоимокъ за лѣчение и содержаніе въ больницѣхъ и лицѣхъ разныхъ вѣдомствъ:

къ 1 Января 1901 года состояло	15,895 р. 92 к.
въ 1901 году вновь начислено	9,897 — 47 —
въ пополненіе поступило	8,402 — 83 —
по разнымъ основаніямъ исключено	450 — 18 —
и къ 1 Января 1902 г. осталось не пополненной недоимки	16,940 — 38 —

Производившіеся въ 1900 году на отпущенныя изъ земскихъ суммъ 14.083 руб. 18 коп. работы по капитальному ремонту зданія Архангельской больницы въ отчетномъ году съ полученіемъ исполнительной смѣты были освидѣтельствованы и приняты.

Составленные въ мѣстномъ строительномъ отдѣленіи Губернскаго Правленія проектъ, техническая смѣта и чертежъ на постройку новаго дома для душевно-больныхъ на сумму 49.577 р. 76 к., въ настоящее время утверждены, но деньги еще по земской смѣтѣ 3-хъ лѣтій съ 1902 г. не ассигнованы.

По земской смѣтѣ 3-хъ лѣтій съ 1899 года въ распоряженіи Приказа имѣлись кредиты на ремонтъ больницъ Пинежской—4.134 руб. и Мезенской—7.170 руб.; по первой больницѣ возникла переписка о разрѣшеніи ассигнованную сумму, съ прибавленіемъ денегъ слѣдующихъ для 2-хъ земскихъ аптекъ, употребить на постройку зданія земской аптеки въ г. Пинегѣ; на что въ отчетномъ году и послѣдовало Высочайшее соизволеніе объ отпускѣ для сего 6.550 руб. По другой больницѣ вмѣсто ремонта стараго зданія возникла мысль о покупкѣ другого дома принадлежащаго частному лицу, уступающему его за 4.500 р., но покупка дома еще не состоялась.

Уѣздныя больницы помѣщаются въ собственныхъ зданіяхъ.

Въ 8-ми уѣздныхъ больницахъ въ 1901 году находилось на излѣченіи 888 чел., болѣе предыдущаго года на 160 чел.; изъ нихъ выздоровѣло 789 чел., умерло 58 и осталось къ 1 Января 1902 года 41 чел. Содержаніе одного больного въ сутки среднимъ числомъ обошлось: въ Холмогорской больницѣ 86 коп., Шенкурской—45 коп., Пинежской—86<sup>1</sup>/<sub>2</sub> к., Мезенской—1 р. 70 к., Онежской—1 р. 4<sup>3</sup>/<sub>4</sub> к., Кемской—74 к., Александровской—1 р. 77<sup>1</sup>/<sub>2</sub> к. и Устьцилемской—1 р. 26 к.

Больницы Приказа содержатся частію за плату, получаемую съ больныхъ за лѣченіе, а частію на пособіе изъ суммъ земскаго сбора, котораго въ 1901 г. было отпущено 17.011 руб. На содержаніе 8 уѣздныхъ больницъ израсходовано въ теченіе 1901 г. 13844 р. 70 к., болѣе противъ смѣтнаго исчисленія на 800 р. 42 к.

Кромѣ больницъ Приказа Общественнаго Призрѣнія, въ Архангельской губерніи существуютъ еще слѣдующія лѣчебныя заведенія:

- 1) военный лазаретъ,
- 2) морской лазаретъ,

- 3) больница при Исправительномъ арестантскомъ Отдѣленіи,
- 4) — — — Архангельскомъ тюремномъ замкѣ,
- 5) — — — духовной семинаріи,
- 6) три больницы при духовныхъ училищахъ,
- 7) больница при убѣжищѣ Св. Петра Архангельскаго Женскаго Попечительнаго Общества о бѣдныхъ,
- 8) больница при Соловецкомъ монастырѣ,
- 9) — — — Веркольскомъ монастырѣ,
- 10) восемь приѣмныхъ покоевъ при сельскихъ врачахъ въ Архангельскомъ, Холмогорскомъ, Шенкурскомъ, Пинежскомъ, Мезенскомъ, Онежскомъ, Кемскомъ, Александровскомъ и Печорскомъ уѣздахъ,
- 11) частные приѣмные покои при 8 лѣсопильныхъ заводахъ,
- 12) два приѣмныхъ покоя на линіи Вологодско-Архангельской желѣзной дороги (на ст. Исакогорской и ст. Обозерской).
- 13) лѣчебница Общества Архангельскихъ врачей, учрежденная въ г. Архангельскѣ въ память мученической кончины Императора Александра II.

Въ 1901 году при этой лѣчебницѣ состояло 11 врачей и 2 сестры милосердія. За врачебную помощь обращалось приходящихъ больныхъ 4.377 чел. (2.908 муж. и 2.069 жен.), которыми сдѣланы 9.754 посѣщенія, и стационарныхъ 84 (39 муж. и 45 жен.). Въ теченіе 1901 года приѣмныхъ дней было 283, такъ что на каждый день приходилось среднимъ числомъ около 34,5 посѣщенія приходящихъ больныхъ. Стационарными больными проведено въ лѣчебницѣ въ общей сложности 1.365 дней, т. е. каждый больной среднимъ числомъ пробылъ 16,25 дня. На содержаніе лѣчебницы израсходовано 2.216 р. 85 к.

14) Приѣмные покои Архангельскаго мѣстнаго Управленія Общества Краснаго Креста на Мурманѣ.

Для оказанія медицинской помощи рыбопромышленникамъ, собирающимся въ навигаціонное время въ количествѣ свыше 3.000 чел. на Мурманскомъ берегу для рыбныхъ промысловъ, Архангельскимъ мѣстнымъ Управленіемъ Общества Краснаго Креста ежегодно открываются пять временныхъ приѣмныхъ покоевъ въ становищахъ: Вайдагубѣ, Териберкѣ, Гавриловѣ и Рындѣ — на Россійскомъ Мурманскомъ берегу и въ Кибергѣ — въ Норвегіи.

Командированный на Мурманъ въ 1901 году санитарный отрядъ состоялъ изъ врача, пяти сестеръ милосердія, 1 студента и 4 фельдшеровъ.

Выѣхавъ изъ Архангельска 10 Марта, врачебно-санитарный отрядъ 19 Марта прибылъ въ Колу, а въ послѣднихъ числахъ Марта имъ были уже открыты приѣмные покои въ Териберкѣ, Гавриловѣ, Вайдагубѣ и подъ Кибергомъ; приѣмный покой въ Рындѣ былъ открытъ въ концѣ Іюня.

Обращавшіеся за врачебною помощью больные распредѣлялись по отдѣльнымъ пунктамъ слѣдующимъ образомъ:

НАИМЕНОВАНИЕ ПУНКТОВЪ:	Приходящихъ больныхъ.	Станціонарныхъ больныхъ.			
		Поступило.	Выздорѣло.	Выбыло.	Умерло.
Кибергъ . . . . .	220	—	—	—	—
Вайда-губа . . . . .	241	—	—	—	—
Териберка . . . . .	910	26	25	25	1
Гаврилово . . . . .	1.404	11	11	—	—
Рында . . . . .	452	2	2	—	—
Итого . . . . .	3.227	39	38	25	1

Первое мѣсто по количеству заболѣваній занимаютъ болѣзни кожи и подкожной клѣтчатки (395 случаевъ) затѣмъ слѣдуютъ: органовъ пищеваренія (331 случай), органовъ дыханія (311 случаевъ), травматическія (284 случая), заразныя (184 случая), конституціональныя (141 случай), нервной системы (100 случаевъ), костей, мышцъ и суставовъ (65 случаевъ), глазъ (61 случай), паразитныя (41 случай), термо-электрическія (40 случаевъ), ушей (39 случаевъ), кровообращенія (18 случаевъ), мочевыхъ и половыхъ органовъ (11 случаевъ), отравленія (5 случаевъ), женскія болѣзни (3 случая) и неопредѣленныя (3 случая).

Преобладающей формой заболѣваній являются попрежнему болѣзни кожи и подкожной клѣтчатки, что вполне будетъ понятно, если принять во вниманіе условія промысловой жизни большинства промышленниковъ на Мурманѣ, зачастую лишенныхъ возможности по цѣлымъ мѣсяцамъ мыться въ банѣ. Что касается цынги, отнесенной къ группѣ конституціональныхъ болѣзней, то процентъ заболѣванія отъ нея попрежнему постепенно уменьшается, что, безъ сомнѣнія, всецѣло зависитъ отъ измѣненія къ лучшему гигиеническихъ условій жизни промышленниковъ на Мурманскомъ берегу. Всего зарегистрировано больныхъ цынгою 45 чел. Эпидемій никакихъ не было.

15) Кромѣ организациі санитарнаго отряда для оказанія врачебной помощи рыбопромышленникамъ на Мурманѣ, дѣятельность состоящей при Архангельскомъ мѣстномъ Управленіи Общества Краснаго Креста Общины сестеръ милосердія выразилась въ 1901 году въ уходѣ за больными въ военномъ лазаретѣ, въ больницахъ Приказа Общественнаго Призрѣнія, въ бесплатной лѣчебницѣ имени Императора Александра II и въ частныхъ домахъ. Всѣми сестрами Общины въ уходѣ за означенными больными проведено было 2.616 суточныхъ дежурствъ; кромѣ того одна сестра въ теченіе всего года находилась въ командировкѣ для ухода за больными въ Шенкурской больницѣ.

На содержаніе Общины и на организацию врачебной помощи на Мурманѣ мѣстнымъ Управленіемъ Общества Краснаго Креста израсходовано въ 1901 году 5.405 р. 17 к.

### д) Э п и д е м и и.

Больныхъ остро-заразными и эпидемическими болѣзнями въ 1901 г. зарегистрировано врачами всего 21.150 человекъ, болѣе предыдущаго года на 1.543 человека, изъ нихъ умерло 5.159 чел.

По количеству заболѣвшихъ и умершихъ означенныя болѣзни распредѣляются въ слѣдующемъ порядкѣ:

		Заболѣло.	Умерло.
	Скарлатина . . . . .	6.769 чел.	1.081 чел.
1	Гриппъ . . . . .	5.447 „	8 „
	Корь . . . . .	2.796 „	155 „
	Коклюшъ . . . . .	1.525 „	38 „
	Брюшной тифъ . . . . .	1.369 „	106 „
	Заушница . . . . .	1.164 „	1 „
	Тифъ неопредѣленной формы . . . . .	536 „	17 „
	Оспа . . . . .	530 „	62 „
	Крупозное воспаленіе легкихъ . . . . .	457 „	42 „
	Рожа . . . . .	265 „	5 „
	Кровавый поносъ . . . . .	153 „	7 „

Прочія изъ остро-заразныхъ болѣзней наблюдались лишь скорѣе какъ спорадическіе случаи:

	Сыпной тифъ . . . . .	51 чел.	4 чел.
	Гнойное воспаленіе глазъ . . . . .	37 „	— „
	Дифтеритъ . . . . .	16 „	6 „
	Крупъ . . . . .	12 „	6 „
	Септикемія у роженицъ . . . . .	10 „	5 „
	Эпидемическій менингитъ . . . . .	2 „	— „
	Возвратный тифъ . . . . .	1 „	— „
	<b>Итого</b>	<b>21.150 „</b>	<b>1.543 „</b>

Изъ хроническо-заразныхъ болѣзней первое мѣсто занимаетъ сифилисъ (зарегистрировано врачами 1.041 человекъ, изъ коихъ умерло 1); затѣмъ слѣдуютъ остальные венерическія болѣзни (больныхъ 609 чел., умершихъ нѣтъ) и бугорчатка (заболѣло 617 чел., умерло 75).

Всего больныхъ въ отчетномъ году по губерніи зарегистрировано врачами 136.661, изъ коихъ умерло 2.011 человекъ.

### е) Насильственныя и случайныя смерти.

(Вѣдомость № 26).

Всѣхъ умершихъ насильственною и случайною смертию въ Архангельской губерніи въ 1901 году было 406 человекъ, въ томъ числѣ 330 мужчинъ и 76 женщинъ, менѣе предыдущаго года на 63 чел. Первое по количеству мѣсто занимаютъ жертвы случайной смерти, ко-

4) *Пушкинская народная библиотечка-читальня въ г. Онегъ*, открытая въ 1900 году, имѣла къ 1 Января 1901 года неприкосновеннаго капитала 50 руб. и расходнаго 24 р. 58 к. Въ отчетномъ году поступило 287 р. 29 к., израсходовано 178 р. 21 к. Къ 1 Января 1902 г. осталось 109 р. 8 к., изъ нихъ неприкосновеннаго капитала 100 руб. и расходнаго 9 р. 8 коп.

5) *Общество вспомошествованія недостаточнымъ учащимся въ г. Мезени* въ отчетномъ году имѣло 26 членовъ; на пособіе учащимся израсходовано 85 р. 81 к.; къ 1 Января 1902 года въ распоряженіи Общества состояло капитала отъ членскихъ взносовъ съ прежде поступившими 590 руб. 27 коп.

## У. Народное просвѣщеніе.

### а) Учебныя заведенія и общее положеніе народнаго образованія.

(Вѣдомость № 27).

Всѣхъ учебныхъ заведеній въ Архангельской губерніи въ 1901 г. было 431, т. е. число ихъ уменьшилось въ сравненіи съ 1900 годомъ на 3, въ нихъ учащихся состояло 14.266 мальчиковъ и 6.023 дѣвочки, а всего 20.289 человекъ, болѣе предыдущаго года на 377 человекъ.

По отношенію къ общей массѣ населенія, число учебныхъ заведеній и учащихся въ нихъ за 1901 годъ распредѣлялось приблизительно слѣдующимъ образомъ:

Въ г. Архангельскѣ приходилось:

одно учебное заведеніе на . . . . .	612 чел.
одинъ учащійся на . . . . .	7,72 "

Въ уѣздныхъ городахъ:

одно учебное заведеніе на . . . . .	559 чел.
одинъ учащійся на . . . . .	8,9 "

Въ уѣздахъ:

одно учебное заведеніе на . . . . .	960 чел.
одинъ учащійся на . . . . .	22,3 "

Въ частности учебныя заведенія по своимъ программамъ и назначенію распредѣляются на слѣдующія группы:

1) *Среднія общеобразовательныя.* Въ составъ этихъ училищъ входятъ двѣ гимназіи — мужская и женская, въ нихъ за 1901 годъ обу-

чалось 324 мальчика и 424 дѣвочки, всего 748 человекъ, на 25 болѣе 1900 года.

Обучавшіеся въ гимназіяхъ по сословіямъ раздѣлялись такъ:

	м. п.	ж. п.	всего.
дѣтей дворянъ и чиновниковъ . . .	230	266	496
„ духовнаго званія . . .	10	13	23
„ городскихъ сословій . . .	53	102	155
„ сельскихъ сословій . . .	30	43	73
„ иностранцевъ . . .	1	—	1
	324	424	748

2) *Учебныя заведенія духовнаго вѣдомства:* семинарія, женское епархіальное училище и одно мужское духовное училище, учащихся въ нихъ 517 человекъ.

3) *Спеціальныя учебныя заведенія.* Къ учебнымъ заведеніямъ этой категоріи относятся: Архангельское низшее механико-техническое училище имени Императора Петра I, ремесленное училище при немъ, торгово-мореходное училище, ветеринарно-фельдшерская и повивальная школы, шкиперскіе курсы въ г.г. Архангельскѣ и Кеми и 3 мореходныхъ класса.

Открытое въ 1893 году механико-техническое училище существуетъ пока въ составѣ 3 классовъ, изъ коихъ обучалось въ 1-мъ 19 учениковъ, во 2-мъ 16 и въ 3-мъ 15. Въ общежитіи при училищѣ помещалось 22 казенно-коштныхъ и 20 своекоштныхъ воспитанниковъ. Административныя обязанности по учебно-воспитательной части, хозяйственной и медицинской лежали на 15 лицахъ; въ помощь преподавателямъ по мастерскимъ содержалось 9 подмастерьевъ. Инвентарь мастерскихъ (столярной, литейной, кузнечной, слесарной и машинно-котельной), имущество библіотеки, кабинетовъ, классной обстановки и хозяйственныхъ принадлежностей оцѣниваются въ 32.844 р. 62 к.

Все это позволяетъ заключить, что училище обставлено весьма удовлетворительно. На практикѣ оказалось весьма цѣлесообразнымъ присоединеніе къ техническому училищу Архангельскаго городского ремесленнаго училища, послѣдовавшее, съ Высочайшаго соизволенія, въ концѣ 1895 г. За 1901 годъ обучались въ ремесленномъ училище 21 человекъ. Источники на содержаніе въ 1901 году: ассигновано Правительствомъ на техническое училище 19.205 р. 83 к., на общежитіе 4.400 р., сборъ за ученіе 890 р., сборъ за содержаніе въ общежитіи 3.324 р.; ассигновано Городскимъ Управленіемъ на содержаніе ремесленнаго училища 4.500 р. и плата своекоштныхъ въ ремесленномъ училищѣ 80 рублей; пожертвованныхъ капиталовъ: а) на стипендіи при училищѣ 6.500 рублей и б) на устройство электрическаго освѣщенія 2.500 рублей.

Въ ветеринарно-фельдшерской и повивальной школахъ въ 1901 г. обучалось въ первой 44 и во второй 23, а всего 67 человекъ.

Мореходное образованіе за 1901 годъ давалось въ 2-хъ шкиперскихъ курсахъ и 3-хъ мореходныхъ классахъ, въ коихъ общее число учениковъ было 128. Занятія въ указанныхъ учебныхъ заведеніяхъ обыкновенно начинаются въ Ноябрь мѣсяцѣ и продолжаются до конца Марта; остальное время года воспитанники проводятъ въ практическомъ плаваніи по Бѣлому морю и Ледовитому океану и навигаціонныхъ работахъ (вооруженіе, оснастка и т. п.) на парусныхъ и паровыхъ коммерческихъ мореходныхъ судахъ, въ качествѣ хозяевъ, штурмановъ, матросовъ и пр. Состоявшіе въ вѣдѣніи Министерства Народнаго Просвѣщенія шкиперскіе курсы и мореходные классы, на основаніи Высочайше утвержденнаго въ 17 день Ноября 1897 года мнѣнія Государственнаго Совѣта, переданы съ 1 Января 1898 года въ вѣдѣніе Министерства Финансовъ.

Торгово-мореходное училище состоитъ въ вѣдѣніи Министерства Финансовъ по Отдѣлу Торговаго Мореплаванія и имѣетъ два отдѣленія: торговое и мореходное; первое имѣетъ цѣлью готовить учащихся въ немъ къ службѣ въ торгово-промышленныхъ учрежденіяхъ, а второе—давать соотвѣтствующее теоретическое и практическое образованіе молодымъ людямъ, готовящимся къ исполненію обязанностей шкиперовъ и ихъ помощниковъ на торговыхъ судахъ дальняго плаванія.

Курсъ ученія въ торговомъ отдѣленіи продолжается 4 года и раздѣляется на 4 класса: два общихъ и два спеціальныхъ, а въ мореходномъ отдѣленіи продолжается пять лѣтъ и раздѣляется на 5 классовъ: два общихъ и три спеціальныхъ.

Обученіе большинству предметовъ въ общихъ классахъ, а также некоторымъ общимъ предметамъ въ спеціальныхъ классахъ производится совмѣстно для учениковъ обоихъ отдѣленій. Учебныя занятія продолжаются съ 15 Октября по 15 Апрѣля.

Въ училище принимаются молодые люди всѣхъ состояній, состоящіе въ русскомъ подданствѣ, причемъ для поступленія въ первый общій классъ торговаго отдѣленія требуется имѣть возрастъ не менѣе 11 и не болѣе 14 лѣтъ, а для поступленія въ первый общій классъ мореходнаго отдѣленія—не менѣе 13 и не болѣе 19 лѣтъ.

Къ 1 Января 1902 г. учениковъ въ училищѣ состояло 49 челов.

Средства училища составляютъ:

1) Суммы штатныя, отпускаемыя на содержаніе училища изъ казны; въ 1901 году поступило . . . 17.200 р. — к.  
въ 1901 году израсходовано . . . 11.681 р. 06 к.  
Осталось неизрасходов . . . 5.518 р. 94 к.

2) Спеціальныя средства, коихъ къ 1901 году оставалось . . . 14.220 р. 41 к.



Въ 1901 году поступило:

а) % съ капитала, оставшагося за покупкой дома для училища изъ Высочайше пожалованныхъ училищу 100.000 р. . . . .	5.000 р. — к.
б) ежегоднаго пособия изъ земскихъ сборовъ Архангельской губерніи . . . . .	3.300 р. — к.
в) ежегоднаго пособия отъ Архангельской Городской Думы . . . . .	2.000 р. — к.
г) ежегоднаго пособия отъ Архангельскаго Купеческаго Общества . . . . .	1.300 р. — к.
д) ежегоднаго пособия отъ Т-ва Архангельскаго Мурманскаго срочнаго пароходства . . . . .	300 р. — к.
е) пожертвовано изъ средствъ Архангельскаго Губернатора . . . . .	300 р. — к.
ж) изъ собранныхъ разными лицами при отъѣздѣ б. Архангельскаго Губернатора А. П. Энгельгардта, на учрежденіе 2-хъ стипендій его имени . . . . .	2.000 р. — к.
з) пожертвованіе Т-ва Бѣломорскихъ лѣсопильныхъ заводовъ подъ фирмою Н. Русановъ Сынъ на учрежденіе стипендіи имени Т-ва . . . . .	1.000 р. — к.
и) платы за ученіе . . . . .	770 р. — к.
і) % по процентнымъ бумагамъ . . . . .	73 р. 15 к.
к) % по вкладу въ Русскомъ Банкѣ . . . . .	725 р. — к.
л) % по текущему счету Русскаго Банка . . . . .	132 р. 16 к.
м) случайныя поступленія . . . . .	5 р. — к.

Израсходовано на ремонтъ, содержаніе, оборудованіе и учебныя пособия . . . . . 20 559 р. 16 к.

Къ Январю 1902 года специальныхъ средствъ училища осталось . . . . . 10.566 р. 56 к.

и отъ Высочайше пожалованнаго капитала . . . . . 28.000 р. — к.

4) Учебныя заведенія, подвѣдомственныя Дирекціи народныхъ училищъ.

Въ вѣдѣніи Дирекціи состояло: 5 городскихъ училищъ, 21 приходское, 114 сельскихъ, 6 частныхъ школъ (одна изъ нихъ Евангелическая церковно-приходская), кромѣ пріютовъ. Въ этихъ школахъ обучалось 7.416 мальчиковъ, 2.539 дѣвочекъ, а всего 9.955, болѣе 1900 года на 262 человекъ.

Число училищъ, подвѣдомственныхъ Дирекціи, въ 1901 году увеличилось на два, вслѣдствіе открытія двухъ новыхъ сельскихъ одноклассныхъ министерскихъ училищъ. Оба училища открыты всецѣло на средства Министерства Народнаго Просвѣщенія.

Мѣстныя сельскія общества обязались нести расходъ по найму помѣщеній для вновь открытыхъ училищъ, съ отопленіемъ, освѣщеніемъ и прислугой. Эти два училища принадлежатъ къ числу тѣхъ 8 сельскихъ училищъ, на устройство и содержаніе которыхъ Директоромъ

училищъ испрашивались въ отчетномъ году средства полностью изъ казны, съ обязательствомъ для мѣстныхъ крестьянъ лишь нанимать на свой счетъ помѣщенія для училищъ съ отопленіемъ, освѣщеніемъ и прислугой. Изъ нихъ 6 училищъ остались не открытыми, за недостаткомъ отпущеннаго Министерствомъ Народнаго Просвѣщенія кредита на потребности народнаго образованія. Кромѣ означенныхъ выше 6-ти училищъ, предполагено открыть также на средства казны и еще два училища въ сельскихъ обществахъ, согласно ходатайству крестьянъ. Въ отчетномъ же 1901 году Директоръ училищъ ходатайствовалъ предъ Г. Архангельскимъ Губернаторомъ объ открытіи еще 7 сельскихъ училищъ въ губерніи всецѣло на счетъ суммъ губернскаго земскаго сбора, съ ассигнованіемъ изъ упомянутаго источника на ихъ содержаніе по 3.530 руб. ежегодно и на первое ихъ обзаведеніе—2.100 руб. единовременно.—Кредиты эти Архангельскимъ Губернскимъ Распорядительнымъ Комитетомъ внесены въ проектъ смѣты губернскихъ земскихъ повинностей на трехлѣтіе 1902—1904 г., но получили-ли они утвержденіе въ высшихъ Правительственныхъ инстанціяхъ, свѣдѣній объ этомъ въ Дирекціи не имѣется. Остаются также пока не удовлетворенными ходатайства о преобразованіи: а) городскихъ училищъ: Архангельскаго трехкласснаго въ четырехклассное и Кемскаго двухкласснаго—въ трехклассное, съ ассигнованіемъ изъ казны дополнительныхъ кредитовъ на ихъ содержаніе и съ учрежденіемъ какъ при этихъ училищахъ, такъ и при Онежскомъ городскомъ трехклассномъ особой должности учителя чистописанія, черченія и рисованія; взамѣнъ преобразованія первыхъ двухъ училищъ въ высшій составъ классовъ, учреждены должности сверхштатныхъ учителей при этихъ училищахъ, съ отпускомъ изъ казны на содержаніе одному (при Архангельскомъ училищѣ)—500 р., а другому (при Кемскомъ училищѣ)—400 р.; б) сельскихъ училищъ: одного министерскаго однокласнаго, въ таковое же двухклассное и пяти общественныхъ—въ одноклассныя министерскія, съ учрежденіемъ при одномъ изъ нихъ должности учительскаго помощника и особаго женскаго отдѣленія. Взамѣнъ открытія въ гор. Мезени особаго приходскаго однокласнаго училища для дѣтей обоюбого пола, учреждена съ 1 Октября отчетнаго года при Мезенскомъ двухклассномъ училищѣ должность учительскаго помощника съ ежегоднымъ отпускомъ изъ казны на его содержаніе по 130 руб., въ дополненіе къ 130 руб., ассигнованнымъ на тотъ же предметъ мѣстнымъ городскимъ обществомъ; по 260 руб., безъ казенной квартиры и квартирныхъ денегъ, безусловно недостаточно на содержаніе учительскому помощнику; притомъ же многимъ дѣтямъ посѣщать двухклассное приходское училище крайне затруднительно за дальностью разстоянія.

При Ненокскомъ приходскомъ однокласномъ училищѣ съ 1 того же Октября также учреждена должность учительскаго помощника съ ежегоднымъ ассигнованіемъ изъ казны на его содержаніе по 360 руб. Въ отчетномъ же году возбуждены были предъ Управленіемъ Округа ходатайства о преобразованіи Шенкурскаго городского двухкласснаго училища въ трехклассное, въ виду многолюдства учащихся въ этомъ училищѣ и непосильной для двухъ учителей трудности заниматься каждому съ тремя отдѣленіями, и женскаго отдѣленія при Шенкур-

скомъ двухклассномъ приходскомъ училищѣ—въ самостоятельное двухклассное приходское женское училище съ учрежденіемъ при немъ должности помощницы учительницы 1-го класса, ввиду стремленія мѣстнаго населенія дать дѣвочкамъ болѣе широкое и законченное образованіе, а также въ цѣляхъ предоставленія доступа въ училище возможно большому числу дѣвочекъ школьнаго возраста, изъ которыхъ въ настоящее время, за недостаткомъ мѣста можетъ учиться менѣе половины. На ходатайство о преобразованіи Шенкурскаго городского училища въ трехклассное изъ Управленія Округа полученъ отвѣтъ, что испрашиваемая на этотъ предметъ необходимая сумма 1.060 руб. въ годъ будетъ включена въ срочную вѣдомость о кредитахъ, испрашиваемыхъ къ отпуску на нужды городскихъ училищъ по Округу на 1903 годъ. Остается пока также безъ удовлетворенія возбужденное Директоромъ училищъ еще въ 1900 г. ходатайство о неотложно необходимомъ увеличеніи жалованья учителямъ и учительницамъ 38 сельскихъ общественныхъ училищъ, получающимъ по 200 руб. въ годъ въ уѣздахъ: Архангельскомъ, Холмогорскомъ, Шенкурскомъ, Пинежскомъ и Онежскомъ и по 234 руб. 40 коп.—въ Кемскомъ уѣздѣ, а также объ увеличеніи жалованья законоучителямъ тѣхъ же училищъ до 60 руб. въ годъ и средствъ на учебныя пособія до 40 руб. въ годъ. Въ отчетномъ году Директоръ училищъ вновь вошелъ въ Управленіе Учебнаго Округа съ представленіемъ по этому предмету. Въ видѣ единовременной прибавки къ жалованью, съ разрѣшенія Г. Попечителя Округа, было выдано въ 1901 г. означеннымъ учителямъ и учительницамъ по 40 руб. изъ кредита 6000 р., ассигнованнаго по § 10 ст. 2 смѣты Министерства Народнаго Просвѣщенія на нужды народнаго образованія въ Архангельской губерніи. Съ 1-го Октября отчетнаго года увеличено жалованье учителямъ и учительницамъ четырехъ двухклассныхъ приходскихъ училищъ съ женскими при нихъ отдѣленіями: завѣдывающимъ-учителямъ 2-го класса съ 450 до 500 руб., учителямъ 1-го класса—съ 400 р. до 450 р., учительницамъ женскихъ отдѣленій, а также учительницѣ Онежскаго приходскаго женскаго училища и помощницѣ учительницы женскаго отдѣленія при Солѣмбальскомъ двухклассномъ приходскомъ училищѣ—до 300 руб. (раньше учительницы получали по 275 р., а помощница учительницы—240 руб.) и учительницѣ Кемскаго приходскаго женскаго училища—съ 275 р. до 325 р. Съ 1 Юля того же года увеличено жалованье учительскимъ помощникамъ еще двухъ двухклассныхъ сельскихъ училищъ.

Нельзя не признать крайне тяжелымъ матеріальное положеніе учителей и учительницъ сельскихъ училищъ Кемскаго уѣзда, находящихся въ корельскихъ мѣстностяхъ, хотя они и получаютъ жалованья по 300 р. въ годъ. Отсутствие въ Корелѣ удобныхъ путей сообщенія большую часть года и отдаленность отъ торговыхъ центровъ создаютъ крайне высокія мѣстныя цѣны на предметы первой необходимости (хлѣбъ—5 коп. фунтъ, керосинъ—15 коп. фунтъ, сахаръ 35—40 коп. фунтъ и т. д.), не говоря уже о томъ, что часто самыхъ необходимыхъ продуктовъ нельзя достать ни по какой цѣнѣ и цѣлыми мѣсяцами приходится сидѣть безъ мяса и рыбы. Если же принять во вниманіе, кромѣ того, условія жизни среди иноязычнаго населенія съ

особыми нравами и обычаями, безъ возможности обмѣниваться съ кѣмъ либо мыслями, часто безъ поддержки со стороны окружающихъ людей, наконецъ, самую трудность обученія въ такихъ училищахъ,—то понятно будетъ постоянное стремленіе учителей перейти изъ корельскихъ училищъ въ другія. А между тѣмъ для училищъ съ иноязычнымъ составомъ учащихся требуются наиболѣе опытные учителя. Не лучше матеріальное положеніе учителей Александровскаго, Мезенскаго и Печорскаго уѣздовъ, вслѣдствіе столь-же тяжелыхъ условій жизни, особенно крайней дороговизны жизненныхъ продуктовъ.

Чтобы привлечь на службу въ сельскія училища поименованныхъ четырехъ уѣздовъ Архангельской губеніи болѣе опытныхъ учителей, безусловно необходимо создать для нихъ болѣе обеспеченное положеніе, предоставивъ имъ тѣ же служебныя привилегіи, какими пользуются учителя Кемскаго и Александровскаго городскихъ, Мезенскаго, Кольскаго и Сумскаго приходскихъ училищъ и всѣ служащіе въ означенныхъ четырехъ уѣздахъ по другимъ вѣдомствамъ, на основаніи закона 13 Іюня 1886 г., или же, по крайней мѣрѣ, увеличивъ учительское жалованье до 500 р. въ годъ. Въ противномъ случаѣ сельскія училища дальнихъ уѣздовъ будутъ обречены на постоянную смѣну учителей, другими словами, будутъ постоянно имѣть учителей малоопытныхъ, малопригодныхъ для веденія школьнаго дѣла, при исключительныхъ условіяхъ.

Въ отчетномъ году Директоръ училищъ входилъ въ Управление Учебнаго Округа съ представленіемъ объ исходатайствованіи въ законодательномъ порядкѣ учителямъ и учительницамъ сельскихъ министерскихъ и общественныхъ училищъ четырехъ дальнихъ уѣздовъ, а также учительницамъ Кемскаго и Мезенскаго приходскихъ женскихъ училищъ установленныхъ закономъ 13 Іюня 1886 г. особыхъ преимуществъ гражданской службы, наравнѣ съ лицами, состоящими на государственной службѣ въ этихъ уѣздахъ, и всѣмъ вообще учителямъ и учительницамъ сельскихъ министерскихъ и общественныхъ училищъ—правъ государственной службы, наравнѣ съ учителями и учительницами приходскихъ училищъ.—Но дать движеніе означенному ходатайству Управление Округа не нашло возможнымъ, основываясь на томъ, что самое существенное право, именно право на пенсію, учителямъ и учительницамъ сельскихъ училищъ уже предоставлено и, кромѣ того, сельскіе учителя пользуются нынѣ правомъ на полученіе почетнаго гражданства, независимо отъ того, какъ они получили учительское званіе, окончаніемъ ли курса въ учительской семинаріи, или по спеціальному испытанію.

Учащихся въ подвѣдомственныхъ Дирекціи училищахъ къ 1 Января 1902 года состояло: въ городскихъ по положенію 31 Мая 1872 г. училищахъ—465 мальчиковъ и 12 дѣвочекъ (въ Александровское городское училище, впредь до учрежденія въ г. Александровскѣ особаго приходскаго женскаго училища, Высочайше соизволено принимать и дѣвочекъ для обученія Закону Божію, чтенію, письму и счисленію) въ двухклассныхъ приходскихъ—356 мальч. и 59 дѣвоч., въ одно-

классныхъ приходскихъ—297 мальч. и 376 дѣв., въ двухклассныхъ сельскихъ—765 мальч. и 101 дѣв. и въ одноклассныхъ сельскихъ (26 министерскихъ и 78 общественныхъ)—3.658 мальч. и 1.177 дѣвоч.; въ 5-ти частныхъ училищахъ 3 разряда—73 мальч. и 44 дѣв. и въ Евангелическо-Лютеранской церковно-приходской школѣ—11 мальч. и 28 дѣв.; всего учащихся къ 1 Января 1902 г. состояло: 5.625 мальч. и 1.797 дѣвочекъ, а обоего пола—7.422. Въ общемъ число учащихся, сравнительно съ предшествовавшимъ 1900 г., увеличилось всего лишь на 278 (на 209 мальч. и на 69 дѣвоч.).

Причины столь незначительнаго увеличенія числа учащихся слѣдующія: 1) ограниченіе приѣма дѣтей во многія училища, вслѣдствіе крайней тѣсноты большинства наемныхъ училищныхъ помѣщеній, каковое ограниченіе имѣло мѣсто во всѣхъ уѣздахъ, особенно же въ Шенкурскомъ, Онежскомъ и въ Кемскомъ; и 2) почти повсемѣстное въ теченіе отчетнаго года распространеніе въ Архангельской губерніи эпидемій скарлатины, оспы, кори и инфлюэнцы, жертвою которыхъ, по донесенію учителей и учительницъ, сдѣлалось не мало дѣтей школьнаго возраста.

Въ Кемскомъ уѣздѣ была и еще причина, почему число учащихся почти нисколько не увеличилось. Дѣло въ томъ, что въ корельскихъ училищахъ, при самомъ открытіи ихъ, установленъ четырехгодичный курсъ ученія, такъ какъ съ учениками, поступающими въ училища безъ малѣйшаго знанія русскаго языка, невозможно въ три учебныхъ года выполнить программы, утвержденныя Министерствомъ Народнаго Просвѣщенія 7 Февраля 1897 года. При четырехгодичномъ же курсѣ, съ ежегодными приѣмами учащихся, естественно, образуется четыре отдѣленія, но съ такимъ числомъ отдѣленій, при одномъ учителѣ, рассчитывать на какіе либо успѣхи рѣшительно нельзя, особенно съ учениками, незнающими, при поступленіи въ училище, ни слова по русски. Выходъ изъ такого затрудненія только одинъ—производить приѣмъ учащихся лишь разъ въ два года. При такомъ порядкѣ приѣма учащихся въ училище, впоследствии образуется только два отдѣленія, что значительно облегчаетъ трудъ учителя и возможность достиженія лучшихъ успѣховъ по обученію. Такой же порядокъ приѣма вновь поступающихъ предположено постепенно ввести и во всѣхъ поморскихъ училищахъ, гдѣ учебный годъ, по мѣстнымъ условіямъ, начинается въ Октябрѣ и заканчивается въ Мартѣ и Апрѣлѣ и гдѣ, поэтому, тоже нѣтъ никакой возможности надлежащимъ образомъ выполнить министерскія программы.

Учащіеся въ подвѣдомственныхъ Дирекціи учебныхъ заведеній къ 1 Января 1902 г., по сословіямъ дѣлились слѣдующимъ образомъ:

дворянъ и чиновниковъ . . . . .	272
духовнаго званія . . . . .	90
городскихъ сословій . . . . .	966
сельскихъ сословій . . . . .	6.094
Всего учащихся къ 1 Января 1902 года . . . . .	7.422

Въ отчетномъ году окончило курсъ ученія въ подвѣдомственныхъ Дирекціи училищахъ 700 учащихся (585 мальч. 115 дѣв.), въ томъ числѣ: а) въ городскихъ по положенію 31 Мая 1872 г. училищахъ— 24 мальч., въ двухклассныхъ приходскихъ— 39 мальч., въ одноклассныхъ приходскихъ— 43 мальч. и 50 дѣв., въ двухклассныхъ сельскихъ— 62 мальч. и 1 дѣв. и въ одноклассныхъ сельскихъ— 417 мальч. и 64 дѣв. Выбыло до окончанія курса, по усвоеніи первоначальной грамоты: 1.206 мальч. и 627 дѣв., всего же вышло грамотныхъ 2.533 обоюго пола (1.791 мальч. и 742 дѣв.).

Число выбывшихъ изъ училищъ до окончанія курса по отношенію къ общему числу учившихся въ 1901 г. составляетъ 18,4%, число же прошедшихъ полный курсъ ученія по отношенію къ тому же числу составляетъ 7%. Значительный процентъ выбывающихъ до окончанія курса объясняется, главнымъ образомъ, экономическимъ положеніемъ мѣстныхъ крестьянъ, для которыхъ дѣтскій трудъ и заработокъ является необходимымъ подспорьемъ въ домашнемъ быту, отчасти же установившимся среди крестьянъ взглядомъ, что для дѣтей (особенно для дѣвочекъ) достаточно и такого умѣнья читать, писать и считать, какое они приобрѣтутъ въ 1½—2 года обученія въ школѣ. Наибольшій процентъ выбывшихъ до окончанія курса наблюдается въ уѣздахъ: Мезенскомъ (26,4%), Пинежскомъ (22,5%), Кемскомъ (20%), наименьшій процентъ— въ Шенкурскомъ уѣздѣ (14,8%), гдѣ крестьяне дорожатъ школой и гдѣ отсутствуютъ заводы, на которые въ другихъ уѣздахъ дѣти уходятъ на заработки въ очень раннемъ возрастѣ.

Посѣщеніе учащимися училищъ въ общемъ нельзя признать исправнымъ, вслѣдствіе тѣхъ же причинъ, которыя указаны выше: эпидемическихъ болѣзней, бѣдности крестьянъ, исключительныхъ условій мѣстнаго быта (въ поморскихъ училищахъ), кромѣ того, дальности разстоянія многихъ деревень отъ училищъ и равнодушія родителей къ училищамъ, объясняемаго существующимъ среди крестьянъ нѣкоторыхъ мѣстностей Архангельской губерніи тайнымъ и явнымъ расколомъ. Значительная часть дѣтей ходитъ въ училища изъ сосѣднихъ деревень за 4—5 и даже болѣе верстъ и послѣ уроковъ возвращается домой, несмотря иногда на холодъ и непогоду. Во многихъ училищахъ дѣти изъ отдаленныхъ деревень берутъ съ собой запасъ хлѣба на недѣлю и до субботы остаются въ деревнѣ, гдѣ находится училище, у родныхъ и знакомыхъ, нерѣдко же ночуютъ и въ самомъ училищѣ. Въ ночлежныхъ помѣщеніяхъ ощущается настоятельная необходимость, которая мало-по-малу удовлетворяется съ постройкою особыхъ домовъ для училищъ. Въ отчетномъ году ночлежные помѣщенія имѣлись при одномъ сельскомъ училищѣ и при пяти одноклассныхъ министерскихъ.

При Мининскомъ одноклассномъ министерскомъ училищѣ (въ дер. Кимасъ-озерѣ Кемскаго уѣзда), содержимомъ почти всецѣло на % за счетъ пожертвованнаго капитала, имѣется интернатъ, въ которомъ проживаютъ 14 учащихся на полномъ содержаніи. При Вонгскомъ таковомъ же училищѣ, Пинежскаго уѣзда, существуетъ ремесленный пріютъ для крестьянскихъ сиротъ, которыя, проживая въ этомъ пріютѣ

на полномъ содержаніи, обучаются и въ училищѣ и въ ремесленномъ классѣ.

Въ городахъ Онегѣ и Мезени существуютъ Общества вспоможенія недостаточнымъ учащимся въ учебныхъ заведеніяхъ этихъ городовъ. Матеріальная помощь, которою пользовались бѣдные учащиеся отъ этихъ обществъ, много способствовала исправному посѣщенію ими училищъ. Такое же общество въ концѣ отчетнаго года было учреждено и въ гор. Шенкурскѣ. Уставъ его утвержденъ Министерствомъ Внутреннихъ Дѣлъ 15 Октября 1901 г. При Шенкурскомъ городскомъ двухклассномъ училищѣ для бѣднѣйшихъ учениковъ этого училища устроены были въ отчетномъ году бесплатные обѣды и ужины на средства частныхъ благотворителей. Столовая, начавъ свою дѣятельность съ 17 Января 1901 г., продолжала ее до конца года, съ перерывомъ на время лѣтнихъ каникулъ (съ 26 Мая по 30 Августа). На столовую израсходовано было въ теченіе года 49 руб. 19 коп. изъ 75 р. 19 к., пожертвованныхъ специально для этой цѣли разными лицами.

На содержаніе подвѣдомственныхъ Дирекціи учебныхъ заведеній, за исключеніемъ пяти частныхъ и Евангелическо-Лютеранскаго училищъ, поступило:

1) Изъ смѣтныхъ суммъ Министерства Народнаго Просвѣщенія . . . . .	69.909 р. 13 к.
2) Изъ суммъ земскихъ сборовъ Архангельской губерніи въ пособіе казнѣ . . . . .	14.299 р. 17 к.
3) Отъ городскихъ обществъ . . . . .	11.052 р. 46 к.
4) Отъ сельскихъ обществъ . . . . .	14.563 р. 61 к.
5) Процентовъ съ пожертвованныхъ капиталовъ и пожертвованій частныхъ лицъ: постоянныхъ . . . . .	7.555 р. 06 к.
временныхъ . . . . .	1.398 р. 68 к.
6) Сбора за ученіе по городскимъ училищамъ . . . . .	1.234 р. — к.
7) Сбора съ подписчиковъ училищныхъ библіотекъ . . . . .	145 р. 56 к.
8) Отъ продажи издѣлій ремесленныхъ классовъ . . . . .	513 р. 17 к.
9) Изъ разныхъ другихъ источниковъ . . . . .	192 р. 45 к.
В с е г о . . . . .	120.863 р. 29 к.

Пять частныхъ училищъ 3 разряда содержались на счетъ платы за ученіе въ размѣрѣ отъ 1 р. 50 к. до 3 р. въ мѣсяцъ съ каждаго ученика. Евангелическо-Лютеранское церковно-приходское училище содержалось на средства Архангельскаго евангелическаго общества и также на сборъ платы за ученіе въ размѣрѣ 60 р. въ годъ съ каждаго изъ учащихся въ I, II и III классахъ и 30 руб. въ годъ съ каждаго изъ учащихся въ приготовительномъ классѣ.

Вслѣдствіе открытія двухъ новыхъ училищъ, оставленія службы 18-ю учителями и 7 учительницами въ отчетномъ году по Дирекціи училищъ было 27 вакантныхъ учительскихъ мѣстъ и, кромѣ того, два учительскихъ мѣста въ Онежскомъ и Александровскомъ городскихъ училищахъ оставались свободными съ 1 Юля 1900 г. Всѣ вакантныя должности въ теченіе года были замѣщены.

Въ отношеніи завѣдыванія подвѣдомственными Дирекціи учебными заведеніями Архангельская губернія дѣлилась, какъ и въ 1900 г., на три инспекторскихъ района, по три уѣзда въ каждомъ: въ первомъ районѣ (75 училищъ)—Архангельскій, Холмогорскій и Шенкурскій уѣзды, во второмъ (41 училище)—Онежскій, Кемскій и Александровскій и въ третьемъ (30 училищъ)—Пинежскій, Мезенскій и Печорскій.

Въ отчетномъ году былъ устроенъ въ гор. Архангельскѣ съѣздъ учителей и учительницъ 1-го инспекторскаго района въ періодъ времени съ 16 по 23 Августа, для обсужденія вопросовъ по учебно-воспитательной части, согласно утвержденной программѣ.

Кромѣ прямыхъ своихъ обязанностей, преподаватели нѣкоторыхъ училищъ въ отчетномъ году, какъ и въ предыдущіе годы, несли трудъ по устройству въ училищныхъ помѣщеніяхъ публичныхъ народныхъ чтеній и по выдачѣ постороннимъ книгъ для чтенія изъ училищныхъ библиотекъ, а также изъ бесплатныхъ народныхъ библиотекъ, открытых Архангельскимъ Обществомъ для содѣйствія распространенію народнаго образованія.

Народныя чтенія по воскреснымъ днямъ производились въ отчетномъ году въ 20 училищахъ изъ числа 30, въ которыхъ таковыя чтенія разрѣшены. Всѣхъ чтеній было 182. Слушателей на всѣхъ чтеніяхъ было 15.652, среднимъ числомъ 86 на каждомъ чтеніи. Лекторами были учащіе, а въ нѣкоторыхъ училищахъ и постороннія лица изъ мѣстной интеллигенціи. Населеніе какъ городское, такъ и сельское относилось къ чтеніямъ съ большимъ интересомъ, но охотнѣе всего посѣщались чтенія съ туманными картинами, которыя устраивались только при 12 изъ упомянутыхъ выше 20 училищъ, за неимѣніемъ волшебныхъ фонарей и картинъ при остальныхъ училищахъ.

Для пользованія постороннимъ открыты были библиотеки Онежскаго городского и четырехъ двухклассныхъ приходскихъ училищъ, но подписчиковъ эти библиотеки имѣли очень немного, такъ какъ за недостаткомъ средствъ, онѣ почти не пополняются новыми книгами и и періодическими изданіями. При 14 сельскихъ училищахъ въ отчетномъ году имѣлись бесплатныя народныя библиотеки, содержимыя на средства Архангельскаго Общества для содѣйствія распространенію народнаго образованія. На средства того же Общества содержались такія же библиотеки при двухъ сельскихъ церковно-приходскихъ школахъ. При Ломоносовскомъ сельскомъ училищѣ, Холмогорскаго уѣзда, существуетъ библиотека, содержимая на средства Архангельскаго Губернскаго Статистическаго Комитета. Всего въ 1901 г. было въ Архангельской губерніи 56 бесплатныхъ народныхъ библиотекъ. Дѣятельность ихъ по выдачѣ книгъ слѣдуетъ признать вообще плодотворною, судя по отчетамъ завѣдывающихъ означенными библиотеками.

Временные педагогическіе курсы при Архангельскомъ городскомъ трехклассномъ училищѣ для подготовленія учителей начальныхъ училищъ, открыты съ 1-го Іюля 1900 г., на основаніи „Правилъ“ о таковыхъ курсахъ, утвержд. Министромъ Народнаго Просвѣщенія 31 Марта 1900 года, съ 1-го Сентября отчетнаго года, согласно ходатайству Директора



училищъ предъ Управленіемъ С.-Петербургскаго Учебнаго Округа, были преобразованы въ постоянные педагогическіе курсы съ отпускомъ изъ казны на ихъ содержаніе по 1000 р. въ годъ; кромѣ того, на основаніи Высочайшаго повелѣнія 30 Января 1901 г., на содержаніе курсовъ обращены 420 р., отпускавшіеся до того времени на содержаніе трехъ учительскихъ стипендій при Соломбальскомъ двухклассномъ приходскомъ училищѣ, каковая сумма должна употребляться на выдачу стипендій 7 слушателямъ по 60 р. каждому въ годъ, съ обязательствомъ для каждаго изъ нихъ прослужить въ должности начальнаго учителя два года. Въ первое полугодіе отчетнаго года на курсахъ было лишь 3 слушателя, которые по выдержаніи въ Маѣ мѣсяцѣ 1901 г. установленнаго испытанія, удостоены званія учителя начальнаго народнаго училища. Во второе полугодіе 1901 г. на курсахъ было 7 слушателей.

Въ Архангельской воскресной женской школѣ (при двухклассномъ приходскомъ женскомъ училищѣ имени А. С. Пушкина) въ отчетномъ году училось всего 83 ученицы; изъ нихъ выбыло въ теченіе года 29 ученицъ; къ 1 Января 1902 г. состояло 54 ученицы. Учащихъ въ школѣ къ 1 Января 1902 г. состояло 27, въ томъ числѣ: законоучитель 1, преподаватель Закона Божія (свѣтское лицо)—1, учителей—9 и учительницъ—16. Учебныхъ дней въ 1901 г. въ школѣ было 29. Занятія производились съ 1 ч. до 3 час. дня, съ 3 до 4 час. дня желающіе слушали чтеніе изъ одобренныхъ для низшихъ училищъ хрестоматій и сочиненій. Желающимъ ученицамъ преподавались рукодѣліе и кройка въ особые уроки съ 6 до 8 час. вечера по понедѣльникамъ. При школѣ имѣется небольшая бібліотека, изъ которой ученицамъ выдавались въ отчетномъ году книги для чтенія на дому.

Въ отчетномъ году при Соломбальскомъ двухклассномъ приходскомъ училищѣ была учреждена воскресная мужская школа. Она открыла свои дѣйствія 17 Января. Всѣхъ учившихся въ ней въ отчетномъ году было 65, изъ коихъ въ теченіе года выбыло 40; къ 1 Января 1902 года состояло 25 учениковъ. Учащихъ при открытіи школы было 12 лицъ, въ томъ числѣ 3 законоучителя; въ теченіе года выбыло—7, поступило 10; къ 1 Января 1902 года состояло 15, въ томъ числѣ 9 мужчинъ и 6 женщинъ. Учебныхъ дней въ школѣ было въ теченіе года 31. Уроки продолжались съ 1 часу до 3 час. дня. При школѣ организована небольшая бібліотека изъ 224 книгъ, которыя выдавались ученикамъ школы для чтенія на дому.

Ремесленные классы существовали въ отчетномъ году при 7-ми училищахъ: Онежскомъ городскомъ трехклассномъ, Шенкурскомъ приходскомъ двухклассномъ и сельскихъ министерскихъ: Нижнекойдокурскомъ, Архангельскаго уѣзда, Ижемскомъ, Печорскаго уѣзда, двухклассныхъ, Вонгскомъ и Сурскомъ, Пинежскаго уѣзда и Мининскомъ (въ дер. Кимасъ-озерѣ), Кемскаго уѣзда, одноклассныхъ: въ первомъ и третьемъ училищахъ велось обученіе столярному ремеслу съ токарнымъ, во второмъ—сапожному и переплетному ремесламъ, въ четвертомъ—сапожному и портняжному, въ пятомъ—столярному и сапожному и въ шестомъ и седьмомъ—одному сапожному ремеслу. Въ суще-

ствующемъ при Ломоносовскомъ сельскомъ училищѣ, Холмогорскаго уѣзда, ремесленномъ классѣ рѣзбы по кости не производилось занятій въ теченіе отчетнаго года, за отсутствіемъ желающихъ учиться этому мастерству. Въ означенныхъ 7-ми ремесленныхъ классахъ въ отчетномъ году обучалось 160 мальчиковъ, въ томъ числѣ: столярному ремеслу съ токарнымъ—81, одному столярному—6, сапожному—54, портняжному—9 и переплетному—10. Изъ нихъ окончило курсъ 7 учениковъ (1—по столярному и 6—по сапожному ремеслу). Изъ суммъ Министерства Народнаго Просвѣщенія было отпущено на содержаніе ремесленныхъ классовъ: при Онежскомъ городскомъ училищѣ—400 руб., Ижемскомъ двухклассномъ—124 руб., Вонгскомъ и Сурскомъ одноклассныхъ—по 140 руб.

Другимъ источникомъ содержанія классовъ былъ доходъ отъ продажи издѣлій, а для ремесленнаго класса при Вонгскомъ училищѣ, кромѣ того, еще и проценты съ капитала (7.320 руб.), принадлежащаго Вонгскому ремесленному приюту и находящагося въ исключительномъ завѣдываніи Вонгскаго приходскаго попечительства. Возникшій еще въ 1900 г. вопросъ о передачѣ этого приюта и мастерскихъ при немъ, вмѣстѣ съ капиталомъ и со всѣмъ принадлежащимъ имъ имуществомъ, въ вѣдѣніе Министерства Народнаго Просвѣщенія и досихъ поръ остается не разрѣшеннымъ, такъ какъ Министерство затрудняется принять на себя уплату весьма значительнаго долга (до 1.751 руб.), накопившагося годами за ремесленнымъ приютомъ.

Ремесленные классы при Нижнекойдокурскомъ двухклассномъ и Мининскомъ одноклассномъ училищахъ содержались на проценты съ училищныхъ капиталовъ и отчасти на доходъ отъ ремесленныхъ издѣлій, изготовлявшихся на продажу или по заказу. Ремесленный классъ при Шенкурскомъ двухклассномъ училищѣ содержался на средства мѣстнаго Комитета Общества улучшенія народнаго труда въ память Царя Освободителя Александра II.

Ремесленный классъ при Ижемскомъ двухклассномъ сельскомъ училищѣ существуетъ уже 25 лѣтъ. За этотъ періодъ какъ сапожное, такъ и портняжное ремесла успѣли довольно широко распространиться среди жителей Печорскаго края, какъ видно изъ того, что на Печорѣ имѣется уже 8 портныхъ и 18 сапожниковъ; между тѣмъ какъ въ слесаряхъ и кузнецахъ, хорошо знающихъ свое дѣло, ощущается тамъ крайняя потребность, для удовлетворенія которой безусловно необходимо существующій нынѣ портняжно-сапожный ремесленный классъ преобразовать въ кузнечно-слесарный или, — что было бы лучше, — учредить въ центральномъ пунктѣ уѣзда (въ с. Устьцыльмѣ или въ с. Ижмѣ) низшую ремесленную школу по положенію 24 Апрѣля 1895 г. Въ Мезенскомъ, Кемскомъ, Александровскомъ и Холмогорскомъ уѣздахъ не имѣется никакихъ ремесленныхъ классовъ. Среди населенія первыхъ трехъ уѣздовъ трудно найти порядочнаго слесаря или кузнеца, нѣтъ ни сапожниковъ, ни портныхъ, рѣдко встрѣчаются и столяры.

Для Шенкурскаго уѣзда тоже совершенно недостаточно существующаго въ г. Шенкускѣ ремесленнаго класса съ мастерствами сапож-

нымъ и переплетнымъ. Тамъ ощущается крайняя нужда и въ портныхъ, и въ столярахъ, особенно же въ слесаряхъ и кузнецахъ. Безусловно необходимо притти на помощь населенію названныхъ уѣздовъ учрежденіемъ низшихъ ремесленныхъ школъ въ городахъ Шенкурскѣ, Кеми и Мезени. Со стороны Архангельской Дирекціи неоднократно возбуждаемы были по этому предмету ходатайства, которыя остаются пока безъ удовлетворенія.

Руководіе учащимся дѣвочкамъ въ отчетномъ году преподавалось: въ женскихъ отдѣленіяхъ при 5-ти двухклассныхъ приходскихъ училищахъ, въ 4 женскихъ приходскихъ, въ 5-ти женскихъ сельскихъ и въ 3-хъ смѣшанныхъ училищахъ, всего въ 17-ти училищахъ. Дѣвочки обучались вязанью чулокъ, шитью разными швами, вязанью спицами и крючкомъ, вышиванью крестикомъ по канвѣ и въ тамбурѣ. Занятія руководіемъ производились отъ двухъ до трехъ разъ въ недѣлю.

Изъ подвѣдомственныхъ Дирекціи городскихъ, приходскихъ и сельскихъ министерскихъ и общественныхъ училищъ 68 имѣютъ собственные дома, а 72 (въ томъ числѣ Шенкурское городское училище) помѣщаются на частныхъ квартирахъ, нанимаемыхъ на средства городскихъ и сельскихъ мѣстныхъ обществъ. Изъ частныхъ училищъ 3-го разряда одно помѣщается на наемной квартирѣ, а остальные въ собственныхъ домахъ. Число собственныхъ домовъ въ отчетномъ году увеличилось на 7, благодаря тому, что окончены постройкою дома для трехъ сельскихъ одноклассныхъ министерскихъ училищъ и четырехъ сельскихъ общественныхъ. Всѣ эти дома выстроены на средства мѣстныхъ сельскихъ обществъ при безпошлинномъ отпускѣ казеннаго лѣса и съ выдачею единовременныхъ пособій изъ казны на 6 училищъ по 300 р. и на одно—200 р. Кромѣ того, на достройку домовъ двухъ училищъ отпущено было 350 р. изъ остатка 2.450 р. отъ суммъ губернскаго земскаго сбора трехлѣтія 1899—1901 г.г., назначенныхъ на устройство и содержаніе 28 начальныхъ училищъ въ губерніи, къ числу которыхъ принадлежатъ и эти два училища.

Капитальный ремонтъ лѣтомъ отчетнаго года былъ произведенъ въ зданіяхъ училищъ: Онежскаго городского трехкласснаго на 1862 р. 21 к. (въ томъ числѣ 363 р. пожертвованы на этотъ предметъ почетнымъ смотрителемъ училища) и Карпогорскаго двухкласснаго сельскаго, Пинежскаго уѣзда,—на 442 р., отпущенныхъ изъ казны. Зданіе Кемскаго городского двухкласснаго училища лѣтомъ 1901 г. расширено пристройкою, для помѣщенія предположеннаго къ открытію въ этомъ училищѣ III класса, при чемъ устранены были и нѣкоторые существенные недостатки въ старомъ зданіи того же училища.

Что касается наемныхъ помѣщеній училищъ, то, за немногими лишь исключеніями, всѣ они отличаются тѣсною, недостаткомъ воздуха, свѣта и тепла; нѣтъ при нихъ теплыхъ прихожихъ, гдѣ бы дѣти могли вѣшать свое верхнее платье, нѣтъ рекреационныхъ комнатъ.

Для содѣйствія училищамъ въ хозяйственномъ отношеніи и для улучшенія ихъ матеріальнаго благосостоянія, имѣлись при Архангельскомъ, Онежскомъ и Кемскомъ городскихъ училищахъ почетные смотрители, при 15-ти приходскихъ и сельскихъ министерскихъ учили-

щахъ—почетные блюстители и 52 сельскихъ общественныхъ училищахъ—смотрители.

Дѣятельность почетныхъ смотрителей и блюстителей по отношенію къ училищамъ выражалась въ большихъ или меньшихъ пожертвованіяхъ, которыя употреблялись на нужды училищъ, преимущественно же на вспоможеніе бѣднымъ учащимся и на приобретение для нихъ книгъ и учебныхъ пособій.

5) *Церковно-приходскія школы.* Въ 1901 г. въ вѣдѣніи епархіальнаго училищнаго Совѣта состояло 172 церковно-приходскихъ школы, 92 школы грамоты и 10 миссіонерскихъ школъ. Въ этихъ школахъ обучалось 6.854 мальчика и 2.999 дѣвочекъ, всего 9.853 учащихся, на 1.218 человекъ болѣе 1900 года.

### б) Общества, библіотеки, книжныя лавки и музеи.

*Общество Архангельскихъ врачей,* подобно предшествовавшимъ годамъ, занималось въ 1901 году разработкою и изученіемъ санитарно-гигіеническихъ и медико-топографическихъ условій сѣвернаго края; статистика смертности и распространенія остро-заразныхъ заболѣваній и многіе другіе, стоящіе на очереди, научные вопросы составляли также предметъ занятій Общества врачей. Всѣхъ засѣданій Общества въ 1901 году было 5, въ которыхъ было сдѣлано 14 научныхъ сообщеній; кромѣ того по вопросамъ, касающимся внутренней жизни Общества и состоящей при немъ лечебницы имени Императора Александра II, было сдѣлано 14 сообщеній. Въ личный составъ Общества входило 18 почетныхъ членовъ, 16 дѣйствительныхъ, 11 корреспондентовъ и 9 соревнователей.

*Архангельское Общество Трезвости,* открытое въ Августъ 1892 года, въ 1901 году свою дѣятельность выражало въ поддержкѣ и развитіи разныхъ учреждений, начало которымъ было положено въ предыдущіе годы, отвлекая народъ отъ злоупотребленія спиртными напитками. Изъ такихъ учреждений функционировали: двѣ чайныя, изъ коихъ одна находится въ собственномъ помѣщеніи—посѣтителей чайныхъ въ 1901 году было свыше 159.000 человекъ; двѣ библіотеки-читальни, содержимыя на средства общества. Число подписчиковъ обѣихъ библіотекъ въ отчетномъ году было свыше 1.000, которыми и было перебрано болѣе 19.000 книгъ. Къ концу отчетнаго года библіотеки заключали въ себѣ до 3.200 томовъ.

Въ 1901 году при одной изъ читаленъ Обществомъ открыта книжная торговля.

Сверхъ того лѣтомъ Обществомъ были устраиваемы народныя развлеченія въ городскомъ общественномъ саду, которыя состояли изъ народныхъ гуляній съ музыкою и устройства спектаклей въ садовомъ общедоступномъ театрѣ Общества. Въ зимнее время въ помѣщеніи чайной и въ Биржевомъ залѣ тамошни производились народныя публичныя чтенія съ туманными картинами, сопровождавшіяся хоровымъ пѣніемъ любителей.

Въ отчетномъ году приходъ суммъ у Общества равнялся 3.389 р. 79 к. деньгами и 200 р. процентными бумагами. Изъ нихъ на 1902 годъ остается 696 р. деньгами и 200 р. билетами.

Членами Общества въ 1901 году состояло 104 человекъ.

*Архангельская публичная библиотека* состоитъ въ вѣдѣніи особаго Наблюдательнаго Комитета. Главнѣйшими средствами содержанія и пополненія библиотеки служатъ: подписная плата за право чтенія книгъ на дому и ежегодная субсидія отъ города. Къ 1 Января 1901 года въ библиотекъ числилось 4.809 названій въ 12.721 томъ; въ теченіе года вновь приобрѣтено 20 названій въ 75 томахъ и пожертвовано 620 названій въ 904 томахъ и 386 брошюръ и мелкихъ статей, а исключено 431 названіе въ 509 томахъ; затѣмъ къ 1 Января 1902 года состоитъ 4.995 названій въ 13.116 томахъ и 386 мелкихъ статей и брошюръ. Читальный залъ библиотеки въ 1901 году посѣтило 3.030 человекъ (2.649 муж. и 381 жен.). Подписчиковъ въ теченіе года было 140 чел., которыми уплачено за право чтенія книгъ на дому 99 р. 90 к. Всего на содержаніе библиотеки въ 1901 году поступило 1.150 р. 26 к., изъ нихъ израсходовано 1.048 р. 46 к.

*Книжныхъ лавокъ и книжныхъ магазиновъ* въ губерніи въ 1901 году было 13 и типографій 4; книжная торговля кромѣ того производилась при 8 волостныхъ правленіяхъ.

*Архангельскій публичный музей* основанъ Статистическимъ Комитетомъ въ 1859 году; въ 1865 году къ нему были присоединены коллекціи музея, состоявшаго при бывшей Палатѣ Государственныхъ Имуществъ. Этотъ соединенный музей, находясь въ вѣдѣніи Статистическаго Комитета, постепенно расширялся, и въ настоящее время въ составъ коллекцій его входятъ около 2.000 предметовъ, которые представляютъ значительный научный интересъ.

Съ 1897 года Городская Дума предоставляетъ музею бесплатное помѣщеніе въ зданіи Городскаго Управленія и ежегодное пособіе въ размѣрѣ 200 руб.

При такомъ содѣйствіи города и при пособіи, ассигнуемомъ еще отъ Статистическаго Комитета въ суммѣ 200 руб. въ годъ, представляется нынѣ возможнымъ обставить музей болѣе или менѣе удовлетворительно.

Въ теченіе 1901 года музей посѣтило 1.812 человекъ.

*Въ Архангельскомъ епархіальномъ церковно-археологическомъ музее*, основанномъ въ 1886 году, группируются письменные и вещественные памятники церковной древности, имѣющіе какое либо значеніе для изученія сѣвернаго края въ церковно-историческомъ отношеніи. Въ настоящее время въ музей находится до 400 предметовъ. Музей содержится на епархіальныя средства и состоитъ въ завѣдываніи особаго церковно-археологическаго Комитета.

**Губернаторъ, Контръ-Адмиралъ Римскій-Корсаковъ.**



НАЗВАНІЕ УѢЗДОВЪ.	ПОСѢЯНО.				ОБРАНО.					СТЕПЕНЬ УРОЖАЯ.			
	Ржи.	Ячменя.	Картофеля.	Овса.	Ржи.	Ячменя.	Картофеля.	Овса.	С ѣ н а.	Ржи.	Ячменя.	Карто- феля.	Овса.
	Ч Е Т В Е Р Т Е Й.					ПУДОВЪ.							
<b>Архангельскій:</b>													
У мѣщанъ . . . . .	24	1.106	109	4	92	4.284	525	12	69.440	3 <sup>4</sup> / <sub>5</sub>	3 <sup>9</sup> / <sub>10</sub>	4 <sup>4</sup> / <sub>5</sub>	3
— крестьянъ . . . . .	182	9.046	6.351	19	1.436	43.124	36.563	97	2.013.035	8	4 <sup>3</sup> / <sub>4</sub>	5 <sup>3</sup> / <sub>4</sub>	5
Итого . . . . .	206	10.152	6.460	23	1.528	47.408	37.088	109	2.082.475	7 <sup>1</sup> / <sub>2</sub>	4 <sup>2</sup> / <sub>3</sub>	5 <sup>3</sup> / <sub>4</sub>	4 <sup>3</sup> / <sub>4</sub>
<b>Холмогорскій:</b>													
У мѣщанъ . . . . .	35	68	10	31	210	340	60	186	30.500	6	5	6	6
— крестьянъ . . . . .	2.683	10.741	1.928	99	9.834	38.525	8.053	268	1.436.220	3 <sup>2</sup> / <sub>3</sub>	3 <sup>3</sup> / <sub>5</sub>	4 <sup>1</sup> / <sub>10</sub>	2 <sup>7</sup> / <sub>10</sub>
Итого . . . . .	2.718	10.809	1.938	130	10.044	38.865	8.113	454	1.466.720	3 <sup>7</sup> / <sub>10</sub>	3 <sup>3</sup> / <sub>5</sub>	4 <sup>1</sup> / <sub>10</sub>	3 <sup>1</sup> / <sub>2</sub>
<b>Шенкурскій:</b>													
У мѣщанъ . . . . .	18	16	30	15	126	64	240	60	870	7	4	8	4
— крестьянъ . . . . .	11.112	16.290	7.265	12.304	52.178	72.713	35.396	35.259	3.272.019	4 <sup>3</sup> / <sub>4</sub>	4 <sup>1</sup> / <sub>2</sub>	5	3
Итого . . . . .	11.130	16.306	7.295	12.319	52.304	72.777	35.636	35.319	3.272.889	4 <sup>3</sup> / <sub>4</sub>	4 <sup>1</sup> / <sub>2</sub>	5	3
<b>Пинежскій:</b>													
У мѣщанъ . . . . .	20	184	34	—	140	1.448	238	—	2.267	7	8	7	—
— крестьянъ . . . . .	1.437	10.802	1.092	—	8.865	57.546	4.932	—	941.531	6 <sup>1</sup> / <sub>6</sub>	5 <sup>1</sup> / <sub>3</sub>	4 <sup>1</sup> / <sub>2</sub>	—
Итого . . . . .	1.457	10.986	1.126	—	9.005	58.994	5.170	—	943.798	6 <sup>1</sup> / <sub>5</sub>	5 <sup>2</sup> / <sub>5</sub>	4 <sup>3</sup> / <sub>5</sub>	—
<b>Онежскій:</b>													
У мѣщанъ . . . . .	34	220	48	24	170	1.100	336	120	15.000	5	5	7	5
— крестьянъ . . . . .	1.533	8.636	3.062	274	8.844	36.821	17.902	1.129	1.415.977	5 <sup>3</sup> / <sub>4</sub>	4 <sup>1</sup> / <sub>4</sub>	6	4 <sup>1</sup> / <sub>8</sub>
Итого . . . . .	1.567	8.856	3.110	298	9.014	37.921	18.238	1.249	1.430.977	5 <sup>3</sup> / <sub>4</sub>	4 <sup>1</sup> / <sub>4</sub>	6	4 <sup>1</sup> / <sub>5</sub>
<b>Мезенскій:</b>													
У мѣщанъ . . . . .	—	80	70	—	—	400	210	—	125.500	—	5	3	—
— крестьянъ . . . . .	193	6.211	482	—	946	24.777	1.796	—	1.113.974	5	4	3 <sup>3</sup> / <sub>4</sub>	—
Итого . . . . .	193	6.291	552	—	946	25.177	2.006	—	1.239.474	5	4	3 <sup>2</sup> / <sub>3</sub>	—
<b>Печорскій:</b>													
У крестьянъ . . . . .	109	4.096	462	—	457	16.323	1.820	—	2.572.910	4 <sup>1</sup> / <sub>5</sub>	4	4	—
<b>Кемскій:</b>													
У крестьянъ . . . . .	1.097	4.314	2.594	36	6.985	21.390	13.917	135	1.883.577	6 <sup>2</sup> / <sub>5</sub>	5	5 <sup>2</sup> / <sub>5</sub>	3 <sup>3</sup> / <sub>4</sub>
<b>Александровскій:</b>													
У колонистовъ и крестьянъ	—	6	172	—	—	80	447	—	103.130	—	13 <sup>1</sup> / <sub>3</sub>	2 <sup>3</sup> / <sub>5</sub>	—
<b>Итого по губерніи:</b>													
У мѣщанъ . . . . .	131	1.674	301	74	738	7.636	1.609	378	243.577	5 <sup>2</sup> / <sub>3</sub>	4 <sup>3</sup> / <sub>5</sub>	5 <sup>1</sup> / <sub>3</sub>	5
— крестьянъ . . . . .	18.346	70.142	23.408	12.732	89.545	310.399	120.826	36.888	14.752.373	4 <sup>9</sup> / <sub>10</sub>	4 <sup>2</sup> / <sub>5</sub>	5 <sup>1</sup> / <sub>10</sub>	2 <sup>9</sup> / <sub>10</sub>
Всего . . . . .	18.477	71.816	23.709	12.806	90.283	318.035	122.435	37.266	14.995.950	4 <sup>9</sup> / <sub>10</sub>	4 <sup>2</sup> / <sub>5</sub>	5 <sup>1</sup> / <sub>10</sub>	2 <sup>9</sup> / <sub>10</sub>

СТЕПЕНЬ ВЪЗРАСТА				ОБЪЕМЪ			
Возраст	Классификация	Классификация	Классификация	Объем		Объем	
				Объем	Объем	Объем	Объем
3	4 <sup>1/2</sup>	3 <sup>1/2</sup>	3 <sup>1/2</sup>	60.440	12	4.284	4.284
5	5 <sup>1/2</sup>	4 <sup>1/2</sup>	4 <sup>1/2</sup>	2.013.032	97	38.203	48.124
4 <sup>1/2</sup>	5 <sup>1/2</sup>	4 <sup>1/2</sup>	5 <sup>1/2</sup>	2.022.472	108	37.088	47.408
8	8 <sup>1/2</sup>	5	5	30.200	186	18.60	340
5 <sup>1/2</sup>	4 <sup>1/2</sup>	3 <sup>1/2</sup>	3 <sup>1/2</sup>	1.438.220	268	8.023	22.222
3 <sup>1/2</sup>	4 <sup>1/2</sup>	3 <sup>1/2</sup>	3 <sup>1/2</sup>	1.468.720	424	8.113	22.262
4	8	4	7	870	60	240	64
3	5	4 <sup>1/2</sup>	4 <sup>1/2</sup>	3.222.019	32.229	32.306	22.218
3	5	4 <sup>1/2</sup>	4 <sup>1/2</sup>	3.222.889	32.219	32.636	22.222
—	—	8	7	3.267	—	338	1.448
—	—	5 <sup>1/2</sup>	6 <sup>1/2</sup>	941.231	—	4.932	22.246
—	—	4 <sup>1/2</sup>	6 <sup>1/2</sup>	943.798	—	2.120	22.294
5	5	5	5	12.000	84.120	42.336	47.100
4 <sup>1/2</sup>	4 <sup>1/2</sup>	4 <sup>1/2</sup>	5 <sup>1/2</sup>	839.412.922	29.129	12.902	38.221
4 <sup>1/2</sup>	6	4 <sup>1/2</sup>	5 <sup>1/2</sup>	1.430.922	91.249	12.238	37.921
—	—	5	—	122.200	—	210	400
—	—	4	5	1.118.924	—	1.296	24.222
—	—	4 <sup>1/2</sup>	5	1.330.424	—	2.006	22.222
—	—	4	4 <sup>1/2</sup>	2.222.222.222	—	1.220	18.222
—	—	5	6 <sup>1/2</sup>	1.222.222	—	12.222	22.222
—	—	—	—	102.120	—	422	80
Итого по губернии:				2.222.222	102.222	47.609	210.222
—	—	—	—	2.222.222	—	38.222	210.222
—	—	—	—	2.222.222	—	37.222	210.222



Оценки	Овец	Лошад	Коров	Итого
80	28	2	10	40
24	93	8	27	132
178	190	98	123	589
3200	1200	480	620	5500
—	182	114	163	459
—	—	40	91	131
—	10	102	240	352
—	28	1011	394	1533

# ВѢДОМОСТЬ

о состояніи скотоводства въ Архангельской губерніи

за 1901 годъ.

Оценки	Овец	Лошад	Коров	Итого
22282	4719	243	1742	30686
10686	16262	4281	9194	30623
386378	18307	8072	12127	414884
48282	12042	2200	10238	34762
—	22233	2196	10750	35179
—	36281	10241	30826	77348
—	7777	6274	11863	25914
184	2327	6163	11318	20832

Количество скота къ 1 Января 1902 года.

НАЗВАНІЕ МѢСТНОСТЕЙ.

Рогатаго  
скота.

Лошадей.

Овецъ.

Оленей.

Г О Р О Д А.

Архангельскъ . . . . .	394	1.011	28	—
Холмогоры . . . . .	249	105	10	—
Шенкурскъ . . . . .	91	40	—	—
Пинега . . . . .	163	114	135	—
Мезень . . . . .	650	480	1.200	3.500
Онега . . . . .	274	285	273	—
Кемь . . . . .	153	93	190	178
Кола . . . . .	27	8	93	24
Александровскъ . . . . .	10	2	23	80

Итого . . . . . 2.011 2.138 1.952 4.782

П О С А Д Ы.

Ненокскій . . . . .	253	270	300	—
Унскій . . . . .	220	180	620	—
Лудскій . . . . .	274	125	365	—
Сумскій . . . . .	327	109	381	4

Итого . . . . . 1.074 684 1.666 4

У Ъ З Д Ы.

Архангельскій . . . . .	11.318	6.163	5.327	184
Холмогорскій . . . . .	11.863	6.274	7.777	—
Шенкурскій . . . . .	30.826	10.241	36.281	—
Пинежскій . . . . .	10.750	5.196	22.233	—
Мезенскій . . . . .	10.538	5.290	15.042	48.826
Печорскій . . . . .	15.157	8.077	13.737	236.378
Онежскій . . . . .	13.463	6.794	18.307	—
Кемскій . . . . .	9.194	4.281	16.265	10.686
Александровскій . . . . .	1.745	243	4.719	55.592

Итого . . . . . 114.854 52.559 139.688 351.666

Всего . . . . . 117.939 55.381 143.306 356.452

П о с т у п л е н и я о б щ и е

Оставшаяся на 1-е января 1901 года

1901 года

Поземельно-имущественные		Наследственные по Империи		Продовольственные казенно-губернаторские		Прочие	
Руб.	Коп.	Руб.	Коп.	Руб.	Коп.	Руб.	Коп.
—	—	—	—	575.42	4 49	195.676	528.52

Х л ѣ б н ы е

ВѢДОМОСТЬ

о денежных и хлебных оборотах по Комитету о продовольствии жителей Архангельской губернии за 1901 год.

о денежных и хлебных оборотах по Комитету о продовольствии жителей Архангельской губернии

за 1901 годъ.

Уезд	Въходящая	Исходящая	Сальдо
Архангельский	52.982.65	8.219	44.763.44
Уезд Архангельский	—	—	—
Холмогорский	—	—	—
Шенкурский	—	—	—
Пинежский	—	—	—
Мезенский	—	—	—
Печорский	—	—	—
Онежский	—	—	—
Кемский	—	—	—
Александровский	—	—	—
<b>Итого</b>	<b>52.982.65</b>	<b>8.219</b>	<b>44.763.44</b>

Итого . . . . . 516.567 руб. 5 коп.

# ДВИЖЕНИЕ СУММЪ.

Оставалось къ 1-му Января 1901 года.		Поступило въ теченіе 1901 года.								Израсходовано за годъ.		Осталось къ 1-му Января 1902 года.	
		Платежей и взысканій.		Изъ общаго по Имперіи продовольственнаго капитала.		Позаимствовано изъ дирекціоннаго капитала.		В С Е Г О.					
Рубли.	Коп.	Рубли.	Коп.	Рубли.	Коп.	Рубли.	Коп.	Рубли.	Коп.	Рубли.	Коп.	Рубли.	Коп.
84.335	59	195.676	49	—	—	—	—	195.676	49	254.475	4	25.537	4

## ХЛѢБНЫЙ ОБОРОТЪ (въ пудахъ).

Мѣста нахожденія хлѣба.	Состояло къ 1-му Января 1901 года.			Въ теченіе 1901 года поступило.						Въ теченіе года израсходовано.						Осталось къ 1 Января 1902 года.		
	Муки.	Ржи.	Ячменя.	Куплено.			Возвращено ссудъ и привезено изъ склада.			Выдано въ ссуду.			Продано, исключено и перевезено изъ склада.			Муки.	Ржи.	Ячменя.
				Муки.	Ржи.	Ячменя.	Муки.	Ржи.	Ячменя.	Муки.	Ржи.	Ячменя.	Муки.	Ржи.	Ячменя.			
Архангельскій складъ . . .	—	—	—	52.985	—	8.219	—	—	—	—	—	52.985	—	2.303	—	—	5.916	
Уѣздъ Архангельскій . . .	7.277	—	—	—	—	500	—	—	331	—	—	831	337	—	6.940	—	—	
— Холмогорскій . . .	4.321	22	32	—	—	—	—	—	—	—	—	—	—	—	4.321	22	32	
— Шенкурскій . . .	—	—	—	—	—	—	—	—	—	—	—	—	—	—	—	—	—	
— Пинежскій . . . . .	1.275	—	—	—	—	—	1	—	—	—	—	545	—	—	731	—	—	
— Мезенскій . . . . .	42.735	—	—	—	—	—	2.703	—	—	2.060	—	1.029	—	—	42.349	—	—	
— Печорскій . . . . .	52.033	4	9.815	—	—	—	98.827	—	5.574	230	—	2.109	85.264	1	6.882	65.366	3	
— Онежскій . . . . .	15.760	—	1.565	—	—	—	4.937	—	—	—	—	573	7.350	—	7	13.347	—	
— Кемскій . . . . .	59.537	3.431	3.264	23.623	—	—	47.572	1.820	2.465	22	952	—	52.703	2.150	3.146	78.007	2.149	
— Александровскій . . .	32.441	—	593	1.496	—	—	5.819	—	795	1.225	—	—	6.580	—	614	31.951	—	
<b>Итого . . . . .</b>	<b>215.379</b>	<b>3.457</b>	<b>15.269</b>	<b>78.104</b>	<b>—</b>	<b>8.719</b>	<b>159.859</b>	<b>1.820</b>	<b>9.165</b>	<b>3.537</b>	<b>952</b>	<b>3.513</b>	<b>206.793</b>	<b>2.151</b>	<b>12.952</b>	<b>243.012</b>	<b>2.174</b>	<b>16.688</b>

На сумму . . . . .

295.635 р.  
55 к.      2.645 р.  
30 к.      18.286 р.  
20 к.

Всего . . . . . 316.567 руб. 5 коп.





## Д В И Ж Е Н И Е С У М М Ъ .

Оставалось къ 1 Января 1901 г.				Поступило въ 1901 году.				Израсходовано		въ теченіе года.		Осталось къ 1 Января 1902 года.				И Т О Г О .	
Наличными.		% бумагами.		Наличными.		% бумагами.		Наличными.		% бумагами.		Наличными.		% бумагами.			
Руб.	Коп.	Руб.	Коп.	Руб.	Коп.	Руб.	Коп.	Руб.	Коп.	Руб.	Коп.	Руб.	Коп.	Руб.	Коп.		
1.913	81	60.000	—	60.566	35	92.000	—	59.175	89	—	—	3.304	27	152.000	—	155.304	27

## Х Л Ъ Б Н Ы Й О Б О Р О Т Ъ (въ пудахъ).

НАЗВАНІЕ МАГАЗИНОВЪ.	Оставалось къ 1 Января 1901 года.		Поступило въ 1901 году.		Израсходовано въ теченіе года.				Осталось къ 1-му Января 1902 года.			
	Муки.	Ржи.	Муки.	Ржи.	Ячменя.	Кукурузы.	Муки.	Ржи.	Ячменя.	Кукурузы.	Муки.	
Архангельскій . . . . .	34.436	—	1.542	—	—	—	5.823	—	—	—	30.155	
Пинежскій . . . . .	—	—	—	—	—	—	—	—	—	—	—	
Мезенскій . . . . .	10.317	—	—	—	—	—	25	—	—	—	10.292	
Онежскій . . . . .	—	—	—	—	—	—	—	—	—	—	—	
Сумскій . . . . .	—	—	—	—	—	—	—	—	—	—	—	
Кемскій . . . . .	35.855	—	1.784	—	—	—	24.320	—	—	—	13.319	
Александровскій . . . . .	1.704	—	—	—	—	—	697	—	—	—	1.007	
Кольскій . . . . .	1.432	—	—	—	—	—	1.354	—	—	—	78	
Итого . . . . .	83.744	—	3.326	—	—	—	32.219	—	—	—	54.851	
А всего на сумму . . . . .											48.749 р. 63 к.	

Н Т О Л О		Остаток на 1 Января 1902 года		Начисления		всего по годам	
Коп.	Руб.	Коп.	Руб.	Коп.	Руб.	Коп.	Руб.
37	122.304	—	122.000	37	3.304	—	50.475

КОТ Р (в пудках)

Улич.	Размеры	Производство на течение года		Улич.	Размеры	на 1901 году	
		Кубовая	Маж.			Кубовая	Маж.
Улич. 30122	—	—	—	5.823	—	612.1	—
Улич. 30123	—	—	—	—	—	—	—
Улич. 30124	—	—	—	—	—	—	—
Улич. 30125	—	—	—	—	—	—	—
Улич. 30126	—	—	—	—	—	—	—
Улич. 30127	—	—	—	—	—	—	—
Улич. 30128	—	—	—	—	—	—	—
Улич. 30129	—	—	—	—	—	—	—
Улич. 30130	—	—	—	—	—	—	—
Улич. 30131	—	—	—	—	—	—	—
Улич. 30132	—	—	—	—	—	—	—
Улич. 30133	—	—	—	—	—	—	—
Улич. 30134	—	—	—	—	—	—	—
Улич. 30135	—	—	—	—	—	—	—
Улич. 30136	—	—	—	—	—	—	—
Улич. 30137	—	—	—	—	—	—	—
Улич. 30138	—	—	—	—	—	—	—
Улич. 30139	—	—	—	—	—	—	—
Улич. 30140	—	—	—	—	—	—	—
Улич. 30141	—	—	—	—	—	—	—
Улич. 30142	—	—	—	—	—	—	—
Улич. 30143	—	—	—	—	—	—	—
Улич. 30144	—	—	—	—	—	—	—
Улич. 30145	—	—	—	—	—	—	—
Улич. 30146	—	—	—	—	—	—	—
Улич. 30147	—	—	—	—	—	—	—
Улич. 30148	—	—	—	—	—	—	—
Улич. 30149	—	—	—	—	—	—	—
Улич. 30150	—	—	—	—	—	—	—
Улич. 30151	—	—	—	—	—	—	—
Улич. 30152	—	—	—	—	—	—	—
Улич. 30153	—	—	—	—	—	—	—
Улич. 30154	—	—	—	—	—	—	—
Улич. 30155	—	—	—	—	—	—	—
Улич. 30156	—	—	—	—	—	—	—
Улич. 30157	—	—	—	—	—	—	—
Улич. 30158	—	—	—	—	—	—	—
Улич. 30159	—	—	—	—	—	—	—
Улич. 30160	—	—	—	—	—	—	—
Улич. 30161	—	—	—	—	—	—	—
Улич. 30162	—	—	—	—	—	—	—
Улич. 30163	—	—	—	—	—	—	—
Улич. 30164	—	—	—	—	—	—	—
Улич. 30165	—	—	—	—	—	—	—
Улич. 30166	—	—	—	—	—	—	—
Улич. 30167	—	—	—	—	—	—	—
Улич. 30168	—	—	—	—	—	—	—
Улич. 30169	—	—	—	—	—	—	—
Улич. 30170	—	—	—	—	—	—	—
Улич. 30171	—	—	—	—	—	—	—
Улич. 30172	—	—	—	—	—	—	—
Улич. 30173	—	—	—	—	—	—	—
Улич. 30174	—	—	—	—	—	—	—
Улич. 30175	—	—	—	—	—	—	—
Улич. 30176	—	—	—	—	—	—	—
Улич. 30177	—	—	—	—	—	—	—
Улич. 30178	—	—	—	—	—	—	—
Улич. 30179	—	—	—	—	—	—	—
Улич. 30180	—	—	—	—	—	—	—
Улич. 30181	—	—	—	—	—	—	—
Улич. 30182	—	—	—	—	—	—	—
Улич. 30183	—	—	—	—	—	—	—
Улич. 30184	—	—	—	—	—	—	—
Улич. 30185	—	—	—	—	—	—	—
Улич. 30186	—	—	—	—	—	—	—
Улич. 30187	—	—	—	—	—	—	—
Улич. 30188	—	—	—	—	—	—	—
Улич. 30189	—	—	—	—	—	—	—
Улич. 30190	—	—	—	—	—	—	—
Улич. 30191	—	—	—	—	—	—	—
Улич. 30192	—	—	—	—	—	—	—
Улич. 30193	—	—	—	—	—	—	—
Улич. 30194	—	—	—	—	—	—	—
Улич. 30195	—	—	—	—	—	—	—
Улич. 30196	—	—	—	—	—	—	—
Улич. 30197	—	—	—	—	—	—	—
Улич. 30198	—	—	—	—	—	—	—
Улич. 30199	—	—	—	—	—	—	—
Улич. 30200	—	—	—	—	—	—	—



Листъ 1

72	Средствъ на выданныхъ денегъ	25.570	4
—	Разныхъ долговъ Комитету за крестьянскія выданные ссуды	2.992	83
71	Разныхъ долговъ Комитету за продовольственный магазинъ	3.482	82
15	Разныхъ долговъ на выданныхъ ссудахъ	0.567	5
80	Итого	32.611	

# ВѢДОМОСТЬ

о состояніи счетовъ Продовольственного Комитета и Дирекціи хлѣбныхъ магазиновъ Архангельской губерніи

74	Итого	728.579	74
15	Средствъ на выданныхъ денегъ	25.570	4
—	Разныхъ долговъ Комитету за крестьянскія выданные ссуды	2.992	83
71	Разныхъ долговъ Комитету за продовольственный магазинъ	3.482	82
15	Разныхъ долговъ на выданныхъ ссудахъ	0.567	5
80	Итого	32.611	

за 1901 годъ.

80	Итого	728.579	74
80	Итого	32.611	
80	Итого	32.611	
80	Итого	32.611	

80	Итого	728.579	74
80	Итого	32.611	

# СЧЕТЪ ДИРЕКЦІИ.

НАИМЕНОВАНИЕ СЧЕТОВЪ.	Рубли.	Коп.
<b>А к т и в ъ.</b>		
Счетъ наличныхъ денегъ . . . . .	3.304	27
— процентныхъ бумагъ . . . . .	152.000	—
— долга за Продовольственнымъ Комитетомъ . . . . .	62.706	17
— долга за мѣщанскими обществами и разными лицами . . . . .	26.671	21
— наличнаго хлѣба 54.851 пуд. . . . .	48.749	63
Стоимость магазиновъ . . . . .	36.340	51
Стоимость инвентаря . . . . .	1.570	30
Итого . . . . .	331.342	9
<b>П а с с и в ъ.</b>		
Счетъ дирекціоннаго и страхового капиталовъ . . . . .	331.342	9
— разныхъ неуплаченныхъ счетовъ . . . . .	—	—
Итого . . . . .	331.342	9

# СЧЕТЪ КОМИТЕТА.

НАИМЕНОВАНИЕ СЧЕТОВЪ.

Рубли.

Коп.

## Активъ.

Счетъ наличныхъ денегъ . . . . .	25.537	4
— ссудныхъ долговъ Комитету за крестьянскими обществами .	372.992	83
— другихъ долговъ Комитету . . . . .	13.482	82
Стоимость наличнаго хлѣба 261.874 пуд. . . . .	316.567	5
Итого . . . . .	728.579	74

## Пассивъ.

Счетъ губернскаго продовольственнаго магазина . . . . .	458.540	19
— капитала смолокурения . . . . .	—	—
— долга въ общій по Имперіи продовольственный капиталъ .	206.937	99
— долга Дирекціи . . . . .	62.706	17
— разныхъ долговъ по счетамъ . . . . .	395	39
Итого . . . . .	728.579	74

# СРЕТЪ КОМНТЕТА

Коп.	Рубл.	ИМЕНА ИЛИ СРЕТОВА
<b>Активъ</b>		
4	35.237	Средствъ изъ наличныхъ денегъ
88	872.002	900-рубныхъ долговъ Комитетъ за кредитными обязательствами
82	18.482	900-рубныхъ долговъ Комитетъ за кредитными обязательствами
2	816.267	Средствъ изъ наличныхъ денегъ
47	728.270	Итого
<b>Пассивъ</b>		
19	458.240	Средствъ изъ наличныхъ денегъ
—	—	капиталъ изъ наличныхъ денегъ
39	206.037	долгъ въ общій по Имперіи продовольственный капиталъ
17	62.700	248-рубныхъ долговъ Дирекціи . . . . .
39	302	разныхъ долговъ по сметамъ . . . . .
47	728.270	Итого

# ВѢДОМОСТЬ

о хлѣбныхъ оборотахъ сельскихъ запасныхъ магази-  
новъ Архангельской губерніи

въ 1901 году.

Архангельскій уѣздъ		Холмогорскій уѣздъ		Сольвычскій уѣздъ		Судогорскій уѣздъ		Судогорскій уѣздъ	
Озм.	Руб.	Озм.	Руб.	Озм.	Руб.	Озм.	Руб.	Озм.	Руб.
10 378	83 008	36 816	25 002	18 212	108 120	147 303	296 816	21 828	107 370
11 890	98 820	64 015	24 577	11 890	98 820	64 015	24 577	11 890	98 820
25 805	68 440	300 318	139 252	287 180	94 813	287 180	94 813	287 180	94 813

Архангельскій уѣздъ. Сельскія запасныя магазины. Обороты хлѣба въ 1901 году. Вѣдомость. № 6 а.

НАЗВАНІЯ УѢЗДОВЪ.	Количество душъ, обло- женныхъ хлѣбнымъ сборомъ въ пользу сельскихъ магазиновъ	Нормальное коли- чество хлѣба, кото- рое должно нахо- диться въ магази- нахъ.		Состояло хлѣба къ 1-му Января 1901 года пудовъ.				Въ теченіе 1901 года.				Осталось къ 1-му Января 1902 года пудовъ.					
				Въ магазинахъ.		Въ ссудахъ и недоимкахъ.		Поступило въ возвратъ ссудъ и недоимокъ.		Выдано вновь въ ссуды.		Въ магазинахъ.		Въ ссудахъ и недоимкахъ.		И Т О Г О.	
		Озим.	Яров.	Озим.	Яров.	Озим.	Яров.	Озим.	Яров.	Озим.	Яров.	Озим.	Яров.	Озим.	Яров.	Озим.	Яров.
Архангельскій . . . . .	10.376	83.008	36.316	—	25.092	—	92.147	—	12.364	—	1.365	—	36.091	—	81.148	—	117.239
Холмогорскій . . . . .	13.515	108.120	47.303	161	51.926	3.107	107.342	—	29.701	—	18.962	161	62.665	3.107	96.603	3.268	159.268
Шенкурскій . . . . .	27.857	222.856	97.500	138.958	155.437	145.066	69.223	89.107	122.272	82.425	111.919	145.640	165.790	138.384	58.870	284.024	224.660
Пинежскій . . . . .	9.754	78.032	34.139	—	42.873	—	116.138	—	21.958	—	2.469	—	62.362	—	96.649	—	159.011
Мезенскій . . . . .	5.591	44.728	19.568	—	30.277	—	61.970	—	24.227	—	17.187	—	37.317	—	54.936	—	92.253
Печорскій . . . . .	7.022	56.176	24.577	—	13.390	—	56.536	—	6.538	—	6.100	—	13.828	—	56.098	—	69.926
Онежскій . . . . .	11.690	93.520	40.915	136	52.313	—	78.042	—	17.906	—	10.349	136	59.870	—	70.485	136	130.355
Итого . . . . .	85.805	686.440	300.318	139.255	371.308	148.173	581.404	89.107	234.966	82.425	168.351	145.937	437.923	141.491	514.789	287.428	952.712

*Примѣчаніе.* Остатокъ наличнаго и недоимочнаго хлѣба къ 1 Января 1901 года вѣдомости, а именно: наличнаго—менѣе на 1.886 пуд. и недоимочнаго на 9.063 пуда. ствамъ Архангельскаго уѣзда исключено по этой вѣдомости изъ остатка къ 1 Января хлѣбнымъ капиталомъ.

показанъ въ этой вѣдомости по Архангельскому уѣзду менѣе противъ прошлагодной Означенное количество наличнаго и недоимочнаго хлѣба по двумъ сельскимъ обще- 1901 года, такъ какъ въ этихъ обществахъ хлѣбные запасы замѣнены общественнымъ

Въ теченіи 1901 года		Въ теченіи 1902 года	
Въ мѣсяцѣ		Въ мѣсяцѣ	
Означ.	Руб.	Означ.	Руб.
12.364	1.365	81.148	38.001
7023.701	1018.063	98.603	3.107
9123.272	111.019	28.870	132.284
31.028	3.460	98.640	62.302
24.227	17.187	24.030	87.317
6.238	6.100	28.088	613.228
17.906	9310.349	70.482	628.250
234.066	2168.321	214.789	435.023
117.289	—	—	—
129.011	—	—	—
254.680	—	—	—
129.262	—	—	—
117.289	—	—	—

Показана въ этой ведомости по Архангельскому уезду менше противъ предыдущей (заключеніи) количества лошадей и лошадиныхъ силъ по двумъ категориямъ: одна категория лошадей въ употребленіи въ сельскомъ хозяйствѣ, другая категория лошадей въ употребленіи въ промысловомъ хозяйствѣ.

Вѣдомость № 6 б.

НАКАМЕРОВАНИЕ АРХАНГЕЛЬСКОЙ

Состояніе на 1-е января 1901 года		По окончаніи года		Въ теченіи года		Въ теченіи года		Въ теченіи года		Въ теченіи года	
К.	Р.	К.	Р.	К.	Р.	К.	Р.	К.	Р.	К.	Р.
180	1320	70	404	50	12897	84492	76	14116	74	Архангельскій	
180	1320	70	404	50	12897	84492	76	14116	74	Итого по губерніи	50

# ВѢДОМОСТЬ

о состояніи общественныхъ продовольственныхъ капиталовъ по Архангельской губерніи

за 1901 годъ.



НАИМЕНОВАНИЕ УЪЗДОВЪ.	Число душъ, замѣнившихъ вполнѣ или частію хлѣбныя запасы общественнымъ продовольственнымъ капиталомъ.	Полная сумма, назначенная ко взносу крестьянами взаимныхъ хлѣбныхъ запасовъ.		Къ 1 Января 1901 года.				Въ теченіе 1901 года.						Къ 1 Января 1902 года.					
		Р.	К.	Состояло на лицо.		Находилось въ ссудѣ и недоборѣ.		Поступило отъ крестьянъ.		Получено % на наличныя суммы.		Выдано въ ссуды.		На лицо.		Въ долгахъ и недоборѣ.		Итого.	
				Р.	К.	Р.	К.	Р.	К.	Р.	К.	Р.	К.	Р.	К.	Р.	К.	Р.	К.
Архангельскій . . . . .	1.495	15.697	50	564	70	15.132	80	1.016	6	—	—	—	—	1.580	76	14.116	74	15.697	50
Итого по губерніи . . . . .	1.495	15.697	50	564	70	15.132	80	1.016	6	—	—	—	—	1.580	76	14.116	74	15.697	50

Примѣчаніе. Сумма 564 р. 70 к., показанная въ сей вѣдомости состоявшею на лицо замѣнѣ таковыхъ общественнымъ продовольственнымъ капиталомъ.

къ 1 Января 1901 года, выручена отъ продажи наличныхъ хлѣбныхъ запасовъ, при

за 1901 годъ.

за 1901 годъ.

Въведеніе 1801 года		Къ 1 Января 1802 года					
Поступило въ казну денегъ	Получено въ казну денегъ	Выдано въ казну	На чинъ	Въ доходъ и расходовъ		Итого	
				Р.	К.	Р.	К.
10181.58	07-121	—	1280 76	14116 74	12807	50	
10181.58	07-121	—	1280 76	14116 74	12807	50	

Въведеніе 1801 года въ казну денегъ отъ поступленія отъ продажъ недвижимыхъ имуществъ и отъ казенныхъ доходовъ. Итого 12807 50.

1801 годъ

НАЗВАНИЕ УЪЗДОВЪ.

Всего.	Ячменя.	Ржа.	Мука.	Мука.	Ружь.	Ячменя.	Мука.	Ружь.	Ячменя.
844	78	80	850.8	7.228	—	80	268	10	1.228
90	10	80	18	—	128	—	108	75	—
10	2	5	018	5.924	—	167	1.239	—	628
22	1	—	820	1.158	—	1.078	686	—	—
24	4	8	987.2	4.038	887.968	3.223	620	—	2.444
41	4	1	826.0	2.038	1.349	3.619	774	179	2.041
28	—	—	828	8.927	—	681	5	97	2.674
45	20	7	278.7	40.816	3.041	1812	1247	84	4.201
119	11	8	108	1.088	—	108	—	—	1.088

ВѢДОМОСТЬ

о хлѣбныхъ оборотахъ волостныхъ ссудныхъ кассъ  
Архангельской губерніи

за 1901 годъ.

Примечаніе: Кромѣ хлѣбныхъ волостныхъ ссудныхъ кассъ, кр...

НАЗВАНІЕ УЪЗДОВЪ.	Оставалось къ 1-му Января 1901 года пудовъ.			Поступило въ 1901 г.			И з р а с х о д о в а н о.						Осталось къ 1-му Января 1902 года пудовъ.			
							П р о д а н о.			Выдано въ ссуду.						
	Муки.	Ржи.	Ячменя.	Муки.	Ржи.	Ячменя.	Муки.	Ржи.	Ячменя.	Муки.	Ржи.	Ячме- ня.	Муки.	Ржи.	Ячменя.	Всего.
Архангельскій . . . . .	7.228	80	10	1.528	—	—	11	—	—	692	—	—	8.053	80	10	8.143
Холмогорскій . . . . .	31	126	108	—	—	—	—	18	57	—	—	—	31	108	51	190
Пинежскій . . . . .	5.954	4.167	1.539	658	1.037	1.432	2.357	—	—	345	150	125	3.910	5.054	2.846	11.810
Мезенскій . . . . .	2.525	922	5.504	759	530	2.828	6	—	—	553	—	1.191	2.725	1.452	7.141	11.318
Печорскій . . . . .	6.820	—	1.078	10.686	—	869	6.353	—	203	—	—	575	11.153	—	1.169	12.322
Онежскій . . . . .	4.098	7.968	3.523	620	2.455	2.448	1.193	—	91	736	1.530	1.633	2.789	8.893	4.242	15.924
Кемскій . . . . .	5.033	1.349	3.619	14.858	179	2.941	2.598	48	577	6.365	23	1.158	10.928	1.457	4.825	17.210
Александровскій . . . . .	8.927	—	97	5.674	—	251	1.179	—	—	5.139	—	—	8.283	—	349	8.632
Итого . . . . .	40.616	14.612	15.478	34.783	4.201	10.768	13.697	66	928	13.830	1.703	4.682	47.872	17.044	20.633	85.549
Кромѣ того состоитъ въ недоимкѣ къ 1 Января 1902 года . . . . .												49.549	33.154	36.566	119.269	

Примѣчаніе. Кромѣ хлѣбныхъ запасовъ въ волостныхъ ссудныхъ кассахъ къ 1 Января 1902 года состоитъ на лицо деньгами 36.084 руб. 47 коп.

И з в е с т о в о в н о				И з в е с т о в н о			
Въведено въ годъ.				Въведено въ годъ.			
Мѣсяцъ	Рубльн.	Коп.	Всего	Мѣсяцъ	Рубльн.	Коп.	Всего
11	—	—	8.143	—	—	—	—
—	—	18	180	—	—	—	—
3.327	730	—	11.810	—	—	—	—
5.2	6 085	—	11.318	—	—	—	—
6.323	—	—	12.322	—	—	—	—
4.193	294	—	12.024	—	—	—	—
3.298	671	48	12.210	—	—	—	—
2.179	—	—	8.632	—	—	—	—
13.697	1024	66	82.249	—	—	—	—
Итого				Итого			

Итого въ годъ состоятъ изъ 11 мѣсяцевъ 119.269

При этомъ по 1-му Январю 1902 года 45 копеекъ

ВЪДОМОСТЬ

о продовольственныхъ долгахъ по Архангельской губерніи

за 1901 годъ.

Table with multiple columns and rows containing numerical data and mirrored text from the reverse side of the page. The text is mirrored and appears upside down relative to each other.



Одобрено в 1901 году					Одобрено в 1-м квартале 1902 года				
Всего	В том числе:	В том числе:	В том числе:	В том числе:	Всего	В том числе:	В том числе:	В том числе:	В том числе:
Руб.	Коп.	Руб.	Коп.	Коп.	Руб.	Коп.	Руб.	Коп.	Коп.
1.009.281	2.482.20	1.018.00	12.364	1.462	1.009.281	2.482.20	1.018.00	12.364	1.462
5.032.63	81	—	—	—	5.032.63	81	—	—	—
2.053.61	461	—	—	—	2.053.61	461	—	—	—
7.201.29	2	—	—	—	7.201.29	2	—	—	—
1.556.24	71	—	—	—	1.556.24	71	—	—	—
2.619.82	0	—	—	—	2.619.82	0	—	—	—
2.588.70	01	—	—	—	2.588.70	01	—	—	—
6.281.68	1.651	—	—	—	6.281.68	1.651	—	—	—
3.237.43	18.73	—	—	—	3.237.43	18.73	—	—	—
41.218.64	05.414.93	17.016.08	2.824.073	27.776	41.218.64	05.414.93	17.016.08	2.824.073	27.776
08.425 p.	27 к. н.	4.238 p.	41 к.	—	08.425 p.	27 к. н.	4.238 p.	41 к.	—

Итого в 1901 году 330.141 руб. 80 коп. Итого в 1-м квартале 1902 года 1.061.036 руб. 52 коп.



О РЫБНЫХЪ ПРОМЫСЛАХЪ		С е м ѣ т ѣ н ѣ		ИЗЪСЛѢДОВАНЫ	ИЗЪСЛѢДОВАНЫ
ИЗЪСЛѢДОВАНЫ	ИЗЪСЛѢДОВАНЫ	ИЗЪСЛѢДОВАНЫ	ИЗЪСЛѢДОВАНЫ		
300	111 150	186.000	21.000	2.610	Александровскій
130	0110118	25.100	2.207	4.200	Кемскій
150	000 2.100	30.240	1.804	2.152	Онежскій
187	001 3.130	28.077	3.803	1.047	Архангельскій
—	—	2.300	1.402	088	Пирожскій
—	—	47.482	1.017	002	Холмогорскій
—	—	2.804	112 9 50	027	Шенкурскій
150	000 3.100	20.777	070 3.100	1.801	Мезенскій
125	000 4.100	10.770	2.412	2.074	Печорскій
—	—	—	—	3.802	Онежскій
150	011 2.500	12.438	30.230	24.037	Итого

**О РЫБНЫХЪ ПРОМЫСЛАХЪ.**

У ъ з д ы.	Число про- мысленниковъ.	Д о б ы				Т о р ы б ы.					
		С е м г и.		С е л ь д е й.		Н а в а г и.		Рѣчной и озерной рыбы.		В с е г о р ы б ы.	
		Пудовъ.	На сумму.	Пудовъ.	На сумму.	Пудовъ.	На сумму.	Пудовъ.	На сумму.	Пудовъ.	На сумму въ рубляхъ.
Александровскій . . .	2.619	21.099	186.060	150	300	60	111	8.937	15.727	30.246	202.198
Кемскій . . . . .	4.509	2.207	25.109	40.119	73.130	31.850	37.020	12.487	22.352	86.663	157.611
Онежскій . . . . .	2.152	1.894	30.246	2.100	3.756	2.880	3.530	4.087	8.658	10.961	46.190
Архангельскій . . . .	1.947	3.893	58.077	3.139	5.637	11.187	12.399	1.650	3.341	19.869	79.454
Пинежскій . . . . .	688	462	5.360	—	—	—	—	2.885	6.870	3.347	12.230
Холмогорскій . . . . .	995	1.017	14.785	—	—	—	—	2.423	8.016	3.440	22.801
Шенкурскій . . . . .	957	56	394	—	—	—	—	2.558	6.214	2.584	6.608
Мезенскій . . . . .	1.891	3.196	29.777	—	—	26.956	48.362	6.736	12.076	36.888	90.215
Печорскій . . . . .	5.074	5.415	77.630	—	—	1.125	1.688	33.691	61.212	40.231	140.530
<b>МУРМАНСКІЙ ПРОМЫСЕЛЪ</b> жителей Александров- скаго, Кемскаго и Онежскаго уѣздовъ .	3.805	—	—	—	—	—	—	—	—	566.881	500.786
Итого . . . . .	24,637	39.239	427.438	45.508	82.823	74.058	103.110	75.454	144.466	801.140	1.258.623

Т		О		Р		П		В		Пл.	
Н а в е с т и м.		П а р н о й и о з е р н о й р ы б ы.		В е с л о в ы е м.		И з о б р а ж е н и я		Н а с ы м ы.		И з о б р а ж е н и я	
И з о б р а ж е н и я		Н а с ы м ы.		И з о б р а ж е н и я		Н а с ы м ы.		И з о б р а ж е н и я		Н а с ы м ы.	
60	052 111	8087	12 727	30 248	205 188	—	—	—	—	—	—
31.850	0137.020	12 487	22 322	26 663	127.611	—	—	—	—	—	—
23.880	0018.230	21 4087	22 828	10 961	46 180	—	—	—	—	—	—
11187	6212.300	11 620	22 341	10 269	70 424	—	—	—	—	—	—
—	—	22 222	22 670	3 347	12 280	—	—	—	—	—	—
—	—	22 423	11 8 016	3 440	22 801	—	—	—	—	—	—
—	—	22 222	22 214	2 284	6 608	—	—	—	—	—	—
26.226	48 362	11 6786	22 076	36 888	60 212	—	—	—	—	—	—
1 122	1 688	22 601	2 01 212	40 231	1 40 230	—	—	—	—	—	—
—	—	—	—	—	—	—	—	—	—	—	—
22 74 028	8103 110	22 424	21 426	201 140	1 22 623	—	—	—	—	—	—

Имя	Возраст	Состояние	Служба	Служба	Служба	Служба	Служба	Служба	Служба	Служба	Служба	Служба
Петровский	48	2.814	34.874	4.638	7618	90702.8121	644.41	4874	51.8.33			
Ивановский	60	71.433	34.634	60.630	0467	208	108	918.59	41.8.74			
Мезенский	71	91.151	44.235	180.1	8028	5797.8.64	530.12	2339	15.2.70			
Кемский	28	818.6730	08815	0888	2542.2338	088.20	48.37	1347.15				
Шенурский	22	41.248	22.910	29141	075	202	130	720.23	44.8			
Холмогорский	15	502.12487	821.68	645	—	532	170	851.11	04.2			
Архангельский	25	235.2180	896.22	877	—	79	179	741.18	20.2			
Онежский	22	507.1782	444	263	—	818	126	828.17	21.21			
Александровский	2	3267+	77	218	1167	231	001	14	6249			
Итого	101	80.124	182425	8.682	1.678	921.628	71222	78425	425.514	89.4	0.00	

О ЛЪСНОЙ ХОТЪ.

НАЗВАНІЕ УѢЗДОВЪ.	Число промысловъ.	Д О Б Ы									Ы Т О.						Всего на сумму.		
		З В Ъ Р Е Й.									П А Р Ъ П Т И Ц Ъ.								
		Бѣ-локъ.	Горно-стаевъ.	Ли-сицъ.	Пес-цовъ.	Ку-ницъ.	Мед-вѣдей.	Россо-махъ.	Вол-ковъ.	Про-чихъ лѣсныхъ звѣрей.	В С Е Г О.		Рябчи-ковъ.	Куро-патоковъ.	Тетере-вей.	Прочей лѣсной и водной птицы.		В С Е Г О.	
Штукъ.	На сумму.	Штукъ.	На сумму.	Штукъ.	На сумму.	Штукъ.	На сумму.	Штукъ.	На сумму.	Штукъ.	На сумму.	Штукъ.	На сумму.	Штукъ.	На сумму.	Штукъ.	На сумму.		
Печорскій . . . .	2.814	34.374	4.698	761	907	121	41	37	51	6.398	47.388	14.064	12.446	18.203	3.663	8.825	43.137	12.834	26.898
Пинежскій . . . .	1.493	34.694	690	46	2	108	9	3	—	158	35.707	4547—14	55.816	303	7.000	509	63.628	17.086	21.633—14
Мезенскій . . . .	1.151	14.295	1.031	302	579	64	12	23	15	908	17.226	6.092	23.035	3.798	8.524	7.240	42.597	6.137	12.229
Кемскій . . . . .	818	6.730	15	88	25	393	20	6	—	154	7.431	4.137	7.330	2.245	3.906	5.380	18.861	3.892	8.028
Шенкурскій . . . .	1.248	22.910	141	75	9	130	23	—	5	288	23.581	3.492	25.027	266	980	1.262	27.535	4.822	8.314
Холмогорскій . . .	502	12.487	68	45	—	170	11	—	—	61	12.842	2.460	13.158	235	909	123	14.425	3.951	6.412
Архангельскій . .	295	2.180	22	77	—	179	8	—	3	198	2.662	2.022	4.147	617	788	368	5.920	2.182	4.204
Онежскій . . . . .	507	7.785	—	63	—	126	17	2	3	138	8.135	1.712	5.828	318	552	444	7.142	1.922	3.634
Александровскій .	326	—	—	216	116	231	14	54	12	790	1.440	6.009	100	778	424	377	1.679	278	6.287
Итого . . . . .	9.154	135455	6.665	1.673	1.638	1.522	155	125	89	9.090	156.412	44535—14	146.887	26.763	26.746	24.528	224.924	53.104	97.639—14

Всего		О. Т. О.					Итого	
на сумму.		Б C E T O.		Итого	Тепло	Купо-	Трубы	Б C E T O.
на сумму.	на	на	на	на	на	на	на	на
сумма.	сумма.	сумма.	сумма.	сумма.	сумма.	сумма.	сумма.	сумма.
20.898	13.834	43.187	8.825	3.663	1218.208	13.446	14.064	47.388
21.833-14	17.086	68.628	6.509	7.000	308	22.816	44.414	2.707
12.229	6.137	17.240	8.224	3.798	23.082	6.092	17.226	
8.028	3.892	12.881	2.880	3.006	862.242	07.330	49.37	7.431
8.314	4.822	27.232	1.262	980	22.027	3.492	23.281	
6.412	3.921	14.422	8.123	009	18.128	2.460	12.842	
4.204	2.122	2.920	2.368	788	84.147	2.022	1.262	
3.634	1.922	2.712	444	222	72.828	12.12	1.812	
6.282	2.272	1.672	372	924	41.100	6.009	27.144	
97.633-14	23.104	234.924	24.228	26.746	2226.768	146.887	126.412	44.222



НАЗВАНИЕ ФАБРИКЪ, ЗАВОДОВЪ И КУСТАРНЫХЪ ЗАВЕДЕНІЙ.	Архангельскій уѣздъ.			Холмогорскій уѣздъ.			Шенкурскій уѣздъ.			Пинежскій уѣздъ.			Мезенскій уѣздъ.			Печорскій уѣздъ.			Онежскій уѣздъ.			Кемскій уѣздъ.			Александровскій уѣздъ.			ВСЕГО ВЪ ГУБЕРНІИ.		
	Заводовъ.	Рабочихъ.	Сумма про-изводства.	Заводовъ.	Рабочихъ.	Сумма про-изводства.	Заводовъ.	Рабочихъ.	Сумма про-изводства.	Заводовъ.	Рабочихъ.	Сумма про-изводства.	Заводовъ.	Рабочихъ.	Сумма про-изводства.	Заводовъ.	Рабочихъ.	Сумма про-изводства.	Заводовъ.	Рабочихъ.	Сумма про-изводства.	Заводовъ.	Рабочихъ.	Сумма про-изводства.	Заводовъ.	Рабочихъ.	Сумма про-изводства.	Заводовъ.	Рабочихъ.	Сумма про-изводства.
<b>I. Заводы, обдѣлывающіе животные продукты.</b>																														
Кожевенные . . . . .	8	21	26.910	33	54	19.420	59	124	31.925	20	23	1.772	24	36	5.468	10	21	2.750	3	12	15.580	1	4	200	—	—	—	158	295	104.025
Замшевые . . . . .	6	11	6.390	—	—	—	5	5	280	2	4	105	—	—	—	61	202	164.500	—	—	—	—	—	—	1	2	7.800	75	224	179.075
Овчинные . . . . .	5	7	205	11	11	283	89	133	12.220	46	46	692	7	7	65	—	—	—	14	14	2.062	—	—	—	—	—	—	172	218	15.527
Мыловаренные . . . . .	1	3	5.000	—	—	—	1	1	600	—	—	—	—	—	—	—	—	—	—	—	—	—	—	—	—	—	2	4	5.600	
Мыловаренные и свѣчные . . . . .	2	3	3.800	—	—	—	—	—	—	—	—	—	—	—	—	—	—	—	—	—	—	—	—	—	—	—	2	3	3.800	
Свѣчные . . . . .	1	15	114.000	—	—	—	6	6	360	—	—	—	—	—	—	—	—	—	—	—	—	—	—	—	—	—	7	21	114.360	
Салотопни . . . . .	3	7	5.320	—	—	—	2	2	350	—	—	—	2	5	1.305	6	12	2.300	—	—	—	1	1	396	151	240	60.098	165	267	69.769
Маслобойни . . . . .	11	11	6.000	24	30	12.650	12	19	1.250	—	—	—	—	—	—	—	—	—	—	—	—	—	—	—	—	—	47	60	19.900	
Коптильни . . . . .	5	12	9.200	2	100	50.000	—	—	—	—	—	—	—	—	—	—	—	—	—	—	10	40	2.000	—	—	—	17	152	61.200	
Сыроварни . . . . .	1	2	2.500	—	—	—	—	—	—	—	—	—	—	—	—	—	—	—	—	—	—	—	—	—	—	—	1	2	2.500	
<b>II. Обдѣлывающіе растительные продукты.</b>																														
Лѣсопилные . . . . .	17	8191	7.593.432	1	44	64.500	—	—	—	1	100	120.000	2	425	741.975	1	43	16.740	2	969	870.000	7	1360	1910.000	3	825	129.220	34	11.957	114.458.67
Водочные склады . . . . .	5	149	302.497	—	—	—	—	—	—	—	—	—	—	—	—	—	—	—	—	—	—	—	—	—	—	—	5	149	302.497	
Пивоваренные . . . . .	1	29	90.000	—	—	—	—	—	—	—	—	—	—	—	—	—	—	—	—	—	—	—	—	—	—	—	1	29	90.000	
Солодовенные . . . . .	—	—	—	2	2	170	—	—	—	—	—	—	—	—	—	—	—	—	—	—	—	—	—	—	—	—	2	2	170	
Мукомольныя мельницы . . . . .	268	270	6.180	252	256	35.929	211	253	397.380	165	182	1.963	171	171	5.826	18	20	1.410	160	166	55.311	41	41	1.095	—	—	—	1286	1.359	505.094
Канатно-прядильные . . . . .	4	131	119.000	—	—	—	—	—	—	—	—	—	—	—	—	—	—	—	—	—	—	—	—	—	—	—	4	131	119.000	
Веревочно-прядильные . . . . .	6	24	500	—	—	—	—	—	—	—	—	—	—	—	—	—	—	—	—	—	—	—	—	—	—	—	6	24	500	
Дегтярные . . . . .	—	—	—	2	2	50	24	34	562	9	9	210	10	10	130	6	7	150	1	1	50	—	—	—	—	—	—	52	63	1.152
Пековаро-скипидарные . . . . .	—	—	—	—	—	—	20	40	34.863	—	—	—	—	—	—	—	—	—	—	—	—	—	—	—	—	—	20	40	34.863	
Смолокурные . . . . .	3	3	110	16	16	385	1524	3872	173.713	20	26	507	14	14	510	26	42	800	—	—	—	—	—	—	—	—	1603	3.973	176.025	
Бочарные . . . . .	27	43	5.100	86	86	2.370	—	—	—	—	—	—	26	26	930	—	—	—	—	—	—	—	—	—	—	—	139	155	8.400	
<b>III. Заводы, обдѣлывающіе ископаемые продукты.</b>																														
Слесарно-кузнечные . . . . .	40	111	122.973	58	105	5.873	155	219	10.517	50	59	1.010	39	51	2.355	44	58	1.580	52	64	6.355	28	53	1.470	—	—	—	466	720	152.139
Литейные . . . . .	2	11	12.000	—	—	—	—	—	—	—	—	—	—	—	—	—	—	—	—	—	—	—	—	—	—	—	2	11	12.000	
Кирпичные . . . . .	73	373	78.500	33	70	2.710	117	231	3.272	27	40	907	23	59	2.430	6	30	1.200	7	29	2.800	—	—	—	—	—	—	286	832	91.819
Горшечные . . . . .	12	19	3.500	13	13	630	27	49	398	25	29	299	2	5	175	1	2	20	1	1	52	1	1	120	—	—	82	119	5.094	
Солеваренные . . . . .	11	35	26.324	—	—	—	—	—	—	—	—	—	—	—	—	—	—	—	—	—	—	—	—	—	—	—	11	35	26.324	
Известковья . . . . .	—	—	—	—	—	—	—	—	—	1	2	50	63	63	697	1	1	100	—	—	—	—	—	—	—	—	65	66	847	
<b>IV. Смѣшанныя производства.</b>																														
Экипажныя . . . . .	6	27	11.700	—	—	—	—	—	—	—	—	—	9	9	120	—	—	—	4	4	60	—	—	—	—	—	—	19	40	11.880
Красильныя . . . . .	2	5	700	8	14	695	19	22	3.025	30	30	230	6	6	114	—	—	—	2	3	245	—	—	—	—	—	—	67	80	5.015
Сажекоптильныя . . . . .	—	—	—	—	—	—	9	37	1.795	—	—	—	—	—	—	—	—	—	—	—	—	—	—	—	—	—	9	37	1.795	
Всего . . . . .	520	9513	8.551.841	541	803	195.665	2280	5047	672.510	396	550	127.750	398	887	762.000	180	438	191.550	246	1263	952.515	89	1500	191.528	155	1.067	197.118	4805	21.068	135.662.37







Т О В А Р Ы.	Маргаритинская.		Евдокіевская.		Никольская.		Алексѣевская.		Срѣтенская.		В С Е Г О.	
	При- везено.	Продано.	При- везено.	Продано.	При- везено.	Продано.	При- везено.	Продано.	При- везено.	Про- дано.	При- везено.	Продано.
Хлѣбный товаръ . . . . .	162.700	110.395	14.490	12.735	10.305	2.869	1.920	1.250	9.888	6.062	199.303	133.311
Лошади и рогатый скотъ . . . . .	—	—	7.897	7.810	10.660	10.000	2.045	2.010	300	200	20.902	20.020
Кожі и издѣлія изъ нихъ . . . . .	7.300	4.300	30.605	25.210	12.660	6.060	6.525	3.670	3.377	1.810	60.467	41.050
Мясо . . . . .	150	100	1.547	1.370	20.196	20.146	1.680	1.680	2.080	1.450	25.653	24.746
Масло коровье и сало говяжье . . . . .	2.622	2.070	350	230	750	750	100	100	591	570	4.413	3.720
Оленьи шкуры, шерсть и замша . . . . .	—	—	—	—	35.895	35.895	1.037	1.037	105	80	37.037	37.012
Рыба . . . . .	1.884.365	1.695.900	1.958	1.506	31.043	28.119	1.520	1.145	4.188	2.491	1.923.074	1.729.161
Тресковое и ворванное сало . . . . .	1.540	200	—	—	—	—	—	—	—	—	1.540	200
Смола и пекъ . . . . .	300	200	—	—	—	—	—	—	—	—	300	200
Щепной товаръ . . . . .	600	500	770	560	300	250	90	90	294	178	2.054	1.578
Дичь, перо, пухъ и полупушье . . . . .	—	—	—	—	20.373	20.273	50	50	—	—	20.423	20.323
Невыдѣланныя звѣриныя шкуры . . . . .	—	—	18.003	17.145	4.600	4.600	650	450	650	650	23.903	22.845
Выдѣланные мѣха . . . . .	11.500	3.650	—	—	—	—	—	—	—	—	11.500	3.650
Мануфактурный товаръ . . . . .	23.700	7.400	67.400	28.100	43.420	18.690	25.300	8.950	22.800	5.075	182.620	68.215
Колоніальный и бакалейный товаръ . . . . .	48.740	40.640	53.730	37.914	8.916	6.594	5.250	3.580	19.915	9.398	136.551	98.126
Галантерейный товаръ . . . . .	25.500	8.000	22.240	15.385	4.700	1.430	4.420	1.460	2.215	490	59.075	26.765
Льняной и пеньковый товаръ, полотно и холстъ . . . . .	10.500	4.100	18	18	7.320	5.245	5.415	3.335	249	155	23.502	12.853
Тулупы и валяные сапоги . . . . .	23.125	14.725	7.375	5.125	3.920	2.145	1.200	400	130	31	35.750	22.428
Сапожный, башмачный и шорный товаръ . . . . .	7.500	2.800	29.450	25.850	3.400	1.200	4.515	2.745	115	—	44.980	32.595
Виноградныя вина . . . . .	600	540	2.805	1.990	675	375	1.300	650	1.270	466	6.650	4.021
Желѣзо и мѣдь, желѣзные и мѣдныя издѣлія . . . . .	13.350	8.660	27.075	21.188	1.151	966	1.280	1.160	350	169	43.206	32.143
Стекло, фарфоръ, фаянсъ и издѣлія изъ нихъ . . . . .	19.000	13.900	1.950	1.375	95	55	200	100	520	200	21.765	15.630
Камни мельничные и точильные . . . . .	—	—	50	50	—	—	—	—	27	12	77	62
Соль . . . . .	3.150	2.530	650	530	317	292	530	220	5.105	1.095	9.752	4.672
Деревянное масло . . . . .	2.400	2.050	450	350	475	305	360	268	408	71	4.093	3.049
Готовое платье и шапочный товаръ . . . . .	16.650	7.770	700	500	4.050	1.392	450	192	—	—	21.850	9.854
Ружья . . . . .	—	—	—	—	55	35	—	—	—	—	55	35
Иконы, книги и церковная утварь . . . . .	500	480	—	—	900	300	300	100	940	250	2.640	1.130
Разные другіе товары . . . . .	28.500	12.770	15.752	11.242	2.224	1.224	920	395	587	320	47.983	25.955
В с е г о . . . . .	2.294.292	1.943.510	305.265	216.183	228.400	169.210	67.057	35.037	76.104	31.223	2.971.118	2.395.169

Итого		Итого		Итого		Итого		Итого	
Лист	Лист	Лист	Лист	Лист	Лист	Лист	Лист	Лист	Лист
14480	0125735	10305	2880	1920	1250	0888	0082	199308	138311
7807	7810	10600	10000	2012	2010	300	200	20002	20020
30605	0082510	13800	0000	0222	8870	8372	1810	60162	41020
1247	0211370	20100	20110	1880	1680	2080	1420	22623	24710
220	229230	720	720	100	100	201	270	4413	2720
—	—	32802	32802	1037	1037	102	20	37032	37012
1082	5984800	81043	28110	1220	1142	4122	2401	1023074	120161
—	—	—	—	—	—	—	—	1240	20
—	—	—	—	—	—	—	—	300	200
750	002500	300	220	00	00	204	172	2024	1272
—	—	20373	20373	20	20	—	—	20423	20323
18003	17142	1600	1400	070	420	020	020	23003	22812
—	—	—	—	—	—	—	—	14200	8620
27400	082300	12320	18800	22300	8020	22800	2072	122430	02312
23730	0427014	8010	0204	2220	3220	10012	0302	180221	08120
22240	0092322	4700	1430	4420	1400	2212	400	20072	20702
18005	0118	2320	2412	3382	240	122	22202	22202	12822
2872	2212322	3020	2112	400	130	31	32220	32222	22422
20420	0022820	3400	1200	4212	2212	112	—	44880	32202
2802	0001000	072	372	1300	020	400	000	0020	4021
25072	0021088	1121	000	4280	1100	320	100	42300	32142
1020	0001872	02	22	200	100	220	200	21282	12030
—	—	—	—	—	—	22	—	—	02
22620	021820	317	202	230	220	2102	1022	0722	4872
02420	002820	472	302	300	200	408	21	4002	3010
22700	0202000	4020	1302	420	102	—	—	21220	0224
—	—	22	82	—	—	—	—	—	02
—	—	000	300	200	100	040	220	2040	1130
22220	021042	2224	1224	020	302	222	320	47222	22222
202222	2210422	228400	100210	02022	32037	20104	81222	2071118	2302100

В С Р К О



НАИМЕНОВАНИЕ ДОКУМЕНТОВЪ.	На г. Архангельскъ (III кл.)	На уѣзды (IV класса мѣстности)								ВСЕГО.		
		Арханг.	Холмог.	Шенкур.	Пинежск.	Мезенск.	Печорск.	Онежск.	Кемскій.	Алексан.	Годо-выхъ.	Полу-годо-выхъ.
<b>Словесныхъ купеческихъ свидѣтельствъ:</b>												
1-й гильдіи . . . . .	7	—	—	1	1	—	—	—	—	9	—	
2-й гильдіи . . . . .	65	—	6	3	1	3	—	3	5	86	—	
<b>Для торговыхъ предпріятій.</b>												
<b>I-го разряда:</b>												
на торговыя предпріятія годовыхъ.	15	1	—	—	1	1	—	—	—	18	—	
— — — — — полугодовыхъ.	2	—	—	—	—	—	—	—	—	2	—	
на складочныя къ нимъ помѣщенія годовыхъ . . . . .	—	—	—	—	—	—	—	—	—	—	—	
на складочныя къ нимъ помѣщенія полугодовыхъ . . . . .	—	—	—	—	—	—	—	—	—	—	—	
бесплатныхъ промысловыхъ билетовъ на складочныя помѣщенія . . . . .	36	1	—	3	—	—	—	—	—	40	—	
<b>II-го разряда:</b>												
на торговыя предпріятія: годовыхъ.	141	13	36	40	22	31	56	32	72	23	466	
— — — — — полугодовыхъ.	73	1	5	9	7	10	12	13	13	8	151	
на складочныя помѣщенія: годовыхъ.	15	—	5	2	4	6	1	4	5	42	—	
— — — — — полугодовыхъ.	5	—	2	—	—	—	—	—	—	7	—	
бесплатныхъ промысловыхъ билетовъ на складочныя помѣщенія . . . . .	186	11	55	53	51	28	102	80	92	29	687	
<b>III-го разряда:</b>												
на торговыя предпріятія: годовыхъ.	195	154	141	222	105	62	71	121	157	21	1.249	
— — — — — полугодовыхъ.	91	71	29	40	12	15	20	44	26	13	361	
на складочныя помѣщенія: годовыхъ.	3	—	—	1	—	—	7	1	14	2	28	
— — — — — полугодовыхъ.	—	—	—	—	—	—	—	—	—	1	—	
бесплатныхъ промысловыхъ билетовъ на складочныя помѣщенія . . . . .	42	43	72	35	106	7	48	17	31	12	413	
<b>IV-го разряда:</b>												
на торговыя предпріятія: годовыхъ.	128	36	87	163	58	66	7	32	62	36	675	
— — — — — полугодовыхъ.	27	4	6	30	4	10	1	3	1	5	91	
<b>V-го разряда:</b>												
на развозный торгъ: годовыхъ . . . . .	—	3	5	5	2	8	20	4	4	2	53	
— — — — — полугодовыхъ.	—	1	—	1	—	1	12	1	—	—	16	
на разносный торгъ: годовыхъ . . . . .	—	4	14	2	5	2	4	34	49	5	119	
— — — — — полугодовыхъ.	—	10	2	—	1	—	5	15	5	3	41	
ярмарочныхъ на торговлю: оптовую . . . . .	—	—	—	—	—	—	—	—	—	—	—	
розничную . . . . .	33	—	—	—	—	—	2	—	—	—	35	
<b>Для промышленныхъ предпріятій:</b>												
I-го разряда { годовыхъ . . . . .	—	—	—	—	—	—	—	—	—	—	—	
{ полугодовыхъ . . . . .	—	—	—	—	—	—	—	—	—	—	—	
II-го разряда { годовыхъ . . . . .	—	—	—	—	—	—	—	—	—	—	—	
{ полугодовыхъ . . . . .	—	—	—	—	—	—	—	—	—	—	—	
III-го разряда { годовыхъ . . . . .	8	—	—	—	—	—	—	2	4	—	14	
{ полугодовыхъ . . . . .	—	—	—	—	—	—	—	—	—	—	—	
IV-го разряда { годовыхъ . . . . .	9	8	—	—	1	4	1	—	2	3	28	
{ полугодовыхъ . . . . .	—	6	—	—	—	—	—	—	1	—	—	

НАИМЕНОВАНИЕ ДОКУМЕНТОВЪ.	На г. Архангельскъ (III кл.)	На уѣзды (IV класса мѣстности)								ВСЕГО.		
		Арханг.	Холмог.	Шенкур.	Пинежск.	Мезенск.	Печорск.	Онежск.	Кемскій.	Алексан.	Годо-выхъ.	Полу-годо-выхъ.
V-го разряда { годовыхъ . . . . .	17	6	2	3	3	3	—	—	1	—	35	—
{ полугодовыхъ . . . . .	1	3	5	1	—	2	—	—	2	—	—	14
VI-го разряда { годовыхъ . . . . .	11	2	1	9	25	—	2	—	—	—	50	—
{ полугодовыхъ . . . . .	2	2	8	—	2	22	—	1	—	—	—	37
VII-го разряда { годовыхъ . . . . .	32	3	7	2	32	1	3	2	—	—	82	—
{ полугодовыхъ . . . . .	8	2	4	—	1	26	—	—	—	—	—	41
VIII-го разряда { годовыхъ . . . . .	66	6	22	19	55	—	6	8	18	7	207	—
{ полугодовыхъ . . . . .	7	1	—	—	1	39	—	1	1	—	—	50
свидѣтельствъ на паровыя суда . . . . .	—	82	3	—	5	—	3	2	6	2	103	—
<b>бесплатныхъ промысловыхъ билетовъ:</b>												
на подряды и поставки . . . . .	—	—	—	—	—	—	—	—	—	—	—	—
отставнымъ нижнимъ чинамъ и семействамъ церковно-служителей . . . . .	25	—	—	9	—	—	—	—	—	—	34	—
на складочныя помѣщенія (по п. 36 ст. 6 и ст. 42 полож.) . . . . .	23	—	3	—	11	—	—	—	37	10	84	—
<b>Для личныхъ промысловыхъ занятій:</b>												
II-го разряда (экспе- { годовыхъ . . . . .	1	—	—	—	—	—	—	—	—	—	1	—
{ диторы) { полугодовыхъ . . . . .	—	—	—	—	—	—	—	—	—	—	—	—
III-го разряда (биржевыя { годовыхъ . . . . .	2	—	—	—	—	—	—	—	—	—	2	—
{ маклеры и { полугодовыхъ . . . . .	1	—	—	—	—	—	—	—	—	—	—	1
IV-го разряда (агенты и { годовыхъ . . . . .	10	11	1	2	1	1	—	1	3	1	31	—
{ торговые { полугодо- . . . . .	—	2	—	—	—	—	—	1	—	—	—	3
<b>V-го разряда:</b>												
<b>для приказчиковъ I-го класса:</b>												
а) при торговыхъ I и промышлен-ныхъ I-III разрядовъ: годовыхъ . . . . .	24	28	3	—	5	—	9	21	—	—	90	—
полугодовыхъ . . . . .	1	2	—	—	—	—	—	1	—	—	—	4
б) при торговыхъ II и промышлен-ныхъ IV разряда: годовыхъ . . . . .	38	22	6	7	9	14	9	13	18	15	151	—
полугодовыхъ . . . . .	58	1	6	9	5	16	9	10	14	6	—	134
в) при торговыхъ III и промышлен-ныхъ V и VI разрядовъ: годовыхъ . . . . .	20	17	7	7	6	5	4	11	29	4	110	—
полугодовыхъ . . . . .	30	44	22	16	2	6	13	23	20	7	—	183
г) при промышленныхъ предпріятіяхъ VII-го и VIII разряда: годовыхъ . . . . .	—	10	1	1	—	—	—	—	—	—	12	—
полугодовыхъ . . . . .	—	—	—	—	—	—	—	—	1	—	—	1
VI-го разряда { годовыхъ . . . . .	—	2	—	—	—	—	—	—	—	—	2	—
{ коммивояжеры { полугодовыхъ . . . . .	—	—	—	—	—	—	—	—	—	—	—	—
<b>VII-го разряда:</b>												
<b>для приказчиковъ II-го класса:</b>												
а) при торговыхъ I и промышлен-ныхъ I и II разряда: годовыхъ . . . . .	80	69	11	1	22	—	—	13	62	—	258	—
полугодовыхъ . . . . .	4	2	—	1	—	1	—	1	1	—	—	10
б) при торговыхъ II и промышлен-наго IV и V разрядовъ: годовыхъ . . . . .	186	30	9	6	11	31	5	12	23	35	348	—
полугодовыхъ . . . . .	21	—	1	1	3	4	—	1	5	3	—	39
											5.562	1194



Общ. числ.		Муж.		Жен.		Общ.	
Числ.	Проц.	Числ.	Проц.	Числ.	Проц.	Числ.	Проц.
194142	71	86747	44.7	107395	55.3	194142	100.0
481	0.25	191	0.1	290	0.15	481	0.25
24	0.01	14	0.007	10	0.005	24	0.01
8	0.004	5	0.0025	3	0.0015	8	0.004
28	0.014	13	0.0065	15	0.0075	28	0.014
99	0.05	43	0.022	56	0.028	99	0.05
1414	0.72	659	0.33	755	0.39	1414	0.72
171	0.088	77	0.039	94	0.048	171	0.088
8	0.004	4	0.002	4	0.002	8	0.004

**ДВИЖЕНИЕ НАСЕЛЕНИЯ**

**АРХАНГЕЛЬСКОЙ ГУБЕРНИИ**

**за 1901 годъ.**

Въездъ		Выездъ		Смертность		Итого	
Числ.	Проц.	Числ.	Проц.	Числ.	Проц.	Числ.	Проц.
121821	62.2	90309	46.5	121821	62.2	121821	62.2
1	0.0005	—	0.0000	48	0.025	47	0.024
—	0.0000	—	0.0000	42	0.022	42	0.022
—	0.0000	—	0.0000	27	0.014	27	0.014
2	0.001	2	0.001	88	0.045	90	0.046
61	0.031	289	0.14	282	0.14	61	0.031
19759	10.2	28187	14.5	37285	19.5	19759	10.2
97836	50.3	14808	7.3	34684	18.0	97836	50.3
30939	15.9	17557	8.8	68223	35.3	30939	15.9
28938	14.9	19069	9.6	32014	16.5	28938	14.9
97534	50.1	17429	8.8	24602	12.6	97534	50.1
59107	30.4	23059	11.7	33251	17.2	59107	30.4
99724	51.3	12787	6.4	32345	16.8	99724	51.3
91422	47.0	99185	51.1	22270	11.6	91422	47.0
89124	45.8	9002	0.4	8101	4.2	89124	45.8
78484	40.3	289598	148.0	299881	154.0	78484	40.3
50675	26.0	142834	73.0	832407	430.0	50675	26.0



ГОРОДА, ПОСАДЫ И УЪЗДЫ.	Число браковъ.	Ч И С Л О Р О Д И В Ш И Х С Я.						Ч И С Л О У М Е Р Ш И Х Ъ.			Разница.	
		Незаконнорожденныхъ.			Законнорожденныхъ.			М.	Ж.	Об. п.		
		М.	Ж.	Об. п.	М.	Ж.	Об. п.					
<b>Г о р о д а:</b>												
Архангельскъ . . . . .	194	74	71	145	390	367	757	500	364	864	+	38
Холмогоры . . . . .	3	1	3	4	13	19	32	11	14	25	+	11
Шенкурскъ . . . . .	23	—	5	5	42	51	93	43	33	76	+	22
Пинега . . . . .	27	—	—	—	8	8	16	62	51	113	—	97
Мезень . . . . .	18	3	5	8	28	37	65	33	19	52	+	21
Онега . . . . .	24	3	5	8	66	53	119	73	60	133	—	6
Кемь . . . . .	15	6	8	14	51	46	97	46	41	87	+	24
Кола . . . . .	4	1	—	1	17	10	27	24	16	40	—	12
Александровскъ . . . . .	3	2	—	2	6	12	18	9	11	20	+	0
Итого . . . . .	311	90	97	187	621	603	1.224	801	609	1.410	+	1
<b>П о с а д ы:</b>												
Ненокскій . . . . .	6	—	1	1	21	19	40	26	16	42	—	1
Унскій . . . . .	4	—	—	—	15	12	27	21	15	36	—	9
Лудскій . . . . .	7	—	—	—	9	19	28	8	7	15	+	13
Сумскій . . . . .	6	2	—	2	17	13	30	32	22	54	—	22
Итого . . . . .	23	2	1	3	62	63	125	87	60	147	—	19
<b>У ъ з д ы:</b>												
Архангельскій . . . . .	372	28	31	59	791	791	1.582	786	646	1.432	+	209
Холмогорскій . . . . .	346	22	14	36	876	808	1.684	775	720	1.495	+	225
Шенкурскій . . . . .	685	17	22	39	1.663	1.557	3.220	1.354	1.195	2.549	+	710
Пинежскій . . . . .	320	19	14	33	682	630	1.312	635	534	1.169	+	176
Мезенскій . . . . .	246	17	17	34	576	624	1.200	532	528	1.060	+	174
Печорскій . . . . .	335	53	54	107	695	659	1.354	771	715	1.486	—	25
Онежскій . . . . .	323	15	9	24	760	787	1.547	633	629	1.262	+	309
Кемскій . . . . .	282	69	59	128	546	531	1.077	583	483	1.066	+	139
Александровскій . . . . .	81	9	15	24	198	206	404	316	282	598	—	170
Итого . . . . .	2.990	249	235	484	6.787	6.593	13.380	6.385	5.732	12.117	+	1.747
В с е г о . . . . .	3.324	341	334	675	7.463	7.241	14.704	7.273	6.401	13.674	+	1.705

Виды работ		Средства			Средства		
		Од. п.	Ж	М	Од. п.	Ж	М
Средства	+	20	11	9	18	12	12
	+	40	18	24	24	10	10
	+	87	41	46	87	46	46
	+	133	60	73	119	28	28
	+	22	19	33	62	37	37
	+	113	21	62	18	8	8
	+	78	33	43	33	21	21
	+	22	14	11	32	19	19
	+	864	364	200	724	367	17
	+	1410	608	201	1224	608	76
Средства	+	24	22	32	30	13	13
	+	12	7	8	28	19	19
	+	36	12	21	27	12	12
	+	48	16	26	40	19	19
Средства	+	147	60	87	122	63	63
	+	1432	646	786	1282	781	18
	+	1492	720	772	1684	808	22
	+	2249	1192	1324	3207	1227	22
	+	1169	284	632	1812	630	41
	+	1060	228	222	1200	624	71
	+	1486	712	771	1324	629	62
	+	1262	629	633	1242	787	6
	+	1066	483	228	1072	231	62
	+	208	222	316	404	206	61
Средства	+	1211	222	622	1220	222	2
	+	13874	640	222	14204	241	14

М	Ж	Об. ч.
12.022	10.200	22.222
220	020	240
230	110	340
274	180	454
073	1.024	1.097
1.023	1.024	2.047
1.032	1.032	2.064
243	200	443
198	182	380
Итого въ губерніи		
17.802	16.247	34.049
и въ городахъ		
287	300	587
340	382	722
250	301	551
1.907	1.907	3.814
Итого въ губерніи		
2.011	2.328	4.339
и въ городахъ		
18.770	21.842	40.612
20.098	22.024	42.122
44.040	47.012	91.052
16.240	16.210	32.450
12.272	12.002	24.274
18.203	18.000	36.203
19.388	22.120	41.508
17.272	18.202	35.474
2.338	4.204	6.542
Итого въ губерніи		
473.220	184.848	658.068
и въ городахъ		
193.042	203.723	396.765

**О ЧИСЛѢ ЖИТЕЛЕЙ  
АРХАНГЕЛЬСКОЙ ГУБЕРНІИ**

*къ 1 Января 1902 года.*

	М.	Ж.	Об. п.
<b>Г О Р О Д А:</b>			
Архангельскъ . . . . .	12.052	10.569	22.621
Холмогоры . . . . .	520	650	1.170
Шенкурскъ . . . . .	530	716	1.246
Пинега . . . . .	574	480	1.054
Мезень . . . . .	973	1.054	2.027
Онега . . . . .	1.683	1.624	3.307
Кемь . . . . .	1.032	1.032	2.064
Кола . . . . .	243	260	503
Александровскъ . . . . .	198	162	360
Итого въ городахъ . . .			
	17.805	16.547	34.352
<b>П О С А Д Ы:</b>			
Ненокскій . . . . .	767	906	1.673
Унскій . . . . .	346	382	728
Лудскій . . . . .	270	301	571
Сумскій . . . . .	628	769	1.397
Итого въ посадахъ . . .			
	2.011	2.358	4.369
<b>У Ъ З Д Ы:</b>			
Архангельскій . . . . .	18.779	21.342	40.115
Холмогорскій . . . . .	20.098	22.024	42.122
Шенкурскій . . . . .	44.940	47.912	92.852
Пинежскій . . . . .	16.246	16.519	32.765
Мезенскій . . . . .	12.575	12.902	25.477
Печорскій (съ Новою Землею и островами) . . .	18.293	18.960	37.253
Онежскій . . . . .	19.388	22.120	41.508
Кемскій . . . . .	17.575	18.565	36.140
Александровскій . . . . .	5.338	4.504	9.842
Итого въ уѣздахъ . . .			
	173.226	184.848	358.074
Всего въ губерніи . . . . .			
	193.042	203.753	396.795

**О ПОСТУПЛЕНИИ ОКЛАДНЫХЪ СБОРОВЪ**

**ВЪ АРХАНГЕЛЬСКОЙ ГУБЕРНИИ**

**за 1901 годъ.**

Губернскіе земскіе сборы.		Государственные сборы.	
1901 годъ	1900 годъ	1901 годъ	1900 годъ
1. Подсудимый сборъ на земель принадлежащую городамъ, посадамъ и селамъ и удельнымъ землямъ и частнымъ земельцамъ	50.968 36	52.730 18	51.182 73
2. Процентные сборы	18.000	18.000	18.000
3. Земельный налогъ по законному тарифу	2.647	2.299	2.48
4. Разный сборъ съ моряковъ Перскаго и Чернаго морей	2.254	2.257	177
5. Выкупные платежи и оформление податей	25.815 90	26.886 89	25.815 90
<b>Итого</b>	<b>104.631 61</b>	<b>118.924 05</b>	<b>117.626 52</b>

НАИМЕНОВАНИЕ СБОРОВЪ.	Подлежало къ поступленію въ 1901 году.						Поступило недоимокъ и оклада.	Осталось къ 1902 г. въ недоимокъ и оклада.	Въ число недоимки по 31 Марта 1902 г. поступило.
	Недоимокъ съ причисленіями.		Оклада.		Всего.				
	Руб.	Коп.	Руб.	Коп.	Руб.	Коп.			
<b>А. Государственные сборы.</b>									
1. Государственный квартирный налогъ, съ пеней и штрафами . . . . .	541	2	6.612	—	7.153	2	6.978	77	174 25
2. Налогъ съ недвижимыхъ имуществъ въ городахъ и посадахъ, съ пеней . . . . .	96	71	18.000	—	18.096	71	18.045	97	50 74
3. Государственный поземельный налогъ . . . . .	48	49	2.599	41	2.647	90	2.610	23	37 67
<b>Итого . . . . .</b>	<b>686</b>	<b>22</b>	<b>27.211</b>	<b>41</b>	<b>27.897</b>	<b>63</b>	<b>27.634</b>	<b>97</b>	<b>262 66</b>
4. Ясачный сборъ съ самоѣдовъ Печорскаго и Мезенскаго уѣздовъ . . . . .	177	—	2.577	—	2.754	—	2.443	—	311 —
<b>Итого . . . . .</b>	<b>863</b>	<b>22</b>	<b>29.788</b>	<b>41</b>	<b>30.651</b>	<b>63</b>	<b>30.077</b>	<b>97</b>	<b>573 66</b>
5. Выкупные платежи и оброчная подать . . . . .	2.844	47	211.462	96	214.307	43	212.306	56	2.000 87
<b>Итого . . . . .</b>	<b>3.707</b>	<b>69</b>	<b>241.251</b>	<b>37</b>	<b>244.959</b>	<b>6</b>	<b>242.384</b>	<b>53</b>	<b>2.574 53</b>
<b>Итого . . . . .</b>	<b>3.707</b>	<b>69</b>	<b>241.251</b>	<b>37</b>	<b>244.959</b>	<b>6</b>	<b>242.384</b>	<b>53</b>	<b>2.574 53</b>

НАИМЕНОВАНИЕ СБОРОВЪ.	Подлежало къ поступленію въ 1901 году.						Поступило недоимокъ и оклада.	Осталось къ 1902 г. въ недоимокъ и оклада.	Въ число недоимки по 31 Марта 1902 г. поступило.
	Недоимокъ съ причисленіями.		Оклада.		Всего.				
	Руб.	Коп.	Руб.	Коп.	Руб.	Коп.			
<b>Б. Губернскіе земскіе сборы.</b>									
1. Подесятинный сборъ съ земель, принадлежащихъ городамъ, посадамъ, бывшимъ государственнымъ и удѣльнымъ крестьянамъ и частнымъ владѣльцамъ . . . . .	1.763	82 <sup>1</sup> / <sub>4</sub>	50.966	36	52.730	18 <sup>1</sup> / <sub>4</sub>	51.183	73	1.546 45 <sup>1</sup> / <sub>4</sub>
2. Процентные сборы:									
а) 3 <sup>1</sup> / <sub>2</sub> % съ валовой доходности недвижимыхъ имуществъ въ городахъ и посадахъ, съ пеней . . . . .	125	41	15.046	—	15.171	41	15.151	43	19 98
б) 12 <sup>1</sup> / <sub>2</sub> % съ казенныхъ земель и лѣсовъ, съ земель и лѣсовъ удѣльнаго вѣдомства и съ фабричныхъ и заводскихъ помѣщеній . . . . .	13.634	48 <sup>1</sup> / <sub>4</sub>	255.352	18	268.986	66 <sup>1</sup> / <sub>4</sub>	259.819	90	9.166 76 <sup>1</sup> / <sub>4</sub>
<b>Итого . . . . .</b>	<b>15.523</b>	<b>71<sup>1</sup>/<sub>2</sub></b>	<b>321.364</b>	<b>54</b>	<b>336.888</b>	<b>25<sup>1</sup>/<sub>2</sub></b>	<b>326.155</b>	<b>6</b>	<b>10.733 19<sup>1</sup>/<sub>2</sub></b>
<b>Всего государственныхъ и губернскихъ земскихъ сборовъ . . . . .</b>	<b>19.231</b>	<b>40<sup>1</sup>/<sub>2</sub></b>	<b>562.615</b>	<b>91</b>	<b>581.847</b>	<b>31<sup>1</sup>/<sub>2</sub></b>	<b>568.539</b>	<b>59</b>	<b>13.307 72<sup>1</sup>/<sub>2</sub></b>



О распредѣленіи недоимокъ по городамъ и уѣздамъ Архангельской губерніи

къ 1 Января 1902 года.

Городъ Архангельскъ	172	75							
Его уѣздъ									
Городъ Холмогоры									
Его уѣздъ									
Городъ Шенкурскъ									
Его уѣздъ									
Городъ Пинега									
Его уѣздъ									
Городъ Онега									
Его уѣздъ									
Городъ Кемь									
Его уѣздъ									
Городъ Александровскъ									
Его уѣздъ									
Городъ Александровскій									
Его уѣздъ									
Городъ Перовскій									
Его уѣздъ									
<b>Всего вообще</b>	<b>174</b>	<b>25</b>	<b>0</b>	<b>56</b>	<b>174</b>	<b>37</b>	<b>07</b>	<b>2.000</b>	<b>87</b>
<b>Всего вообще</b>	<b>174</b>	<b>25</b>	<b>0</b>	<b>56</b>	<b>174</b>	<b>37</b>	<b>07</b>	<b>2.000</b>	<b>87</b>



Г О Р О Д А и У Ъ З Д Ы.

Н Е Д О И М О К Ъ.

	По Государственному квартирному налогу.		По налогу съ недвижимыхъ имуществъ въ городахъ и посадахъ.		По Государственному поземельному налогу.		По выкупнымъ платежамъ и оброчной подати.		По губернскимъ земскимъ повинностямъ.		В С Е Г О.	
	РУБЛИ.	КОП.	РУБЛИ.	КОП.	РУБЛИ.	КОП.	РУБЛИ.	КОП.	РУБЛИ.	КОП.	РУБЛИ.	КОП.
Городъ Архангельскъ . . . . .	172	75	48	60	3	10	—	—	14	64	239	9
Его уѣздъ . . . . .	—	—	—	—	—	91	—	—	1.778	47 <sup>1/2</sup>	1.779	38 <sup>1/2</sup>
Городъ Холмогоры . . . . .	—	—	—	71	—	—	—	—	—	—	—	71
Его уѣздъ . . . . .	—	—	—	—	5	89	—	—	776	1 <sup>1/2</sup>	781	90 <sup>1/2</sup>
Городъ Шенкурскъ . . . . .	—	—	1	43	—	—	—	—	1	26	2	69
Его уѣздъ . . . . .	—	—	—	—	—	44	486	18	718	99	1.205	61
Городъ Пинега . . . . .	—	—	—	—	—	—	—	—	—	—	—	—
Его уѣздъ . . . . .	—	—	—	—	—	10	—	—	161	42 <sup>1/2</sup>	161	52 <sup>1/2</sup>
Городъ Мезень . . . . .	—	—	—	—	—	—	—	—	—	—	—	—
Его уѣздъ . . . . .	—	—	—	—	—	—	—	—	119	12	119	12
Городъ Онега . . . . .	—	—	—	—	—	—	—	—	—	—	—	—
Его уѣздъ . . . . .	—	—	—	—	12	63	131	60	1.185	77	1.330	—
Городъ Кемь . . . . .	1	50	—	—	—	—	—	—	—	—	1	50
Его уѣздъ . . . . .	—	—	—	—	8	82	866	63	4.867	13	5.742	58
Городъ Александровскъ . . . . .	—	—	—	—	—	—	—	—	—	—	—	—
Уѣздъ Александровскій . . . . .	—	—	—	—	—	38	328	14	313	45 <sup>1/2</sup>	641	97 <sup>1/2</sup>
Уѣздъ Печорскій . . . . .	—	—	—	—	5	40	188	32	796	91 <sup>1/2</sup>	990	63 <sup>1/2</sup>
Итого . . . . .	174	25	50	74	37	67	2.000	87	10.733	19 <sup>1/2</sup>	12.996	72 <sup>1/2</sup>
Сверхъ того ясачнаго сбора съ самоѣдовъ Мезенскаго и Печорскаго уѣздовъ . . . . .	—	—	—	—	—	—	—	—	—	—	311	—
Всего вообще . . . . .											13.307	72 <sup>1/2</sup>

Н		Е		Д		О		М		О		К		Р	
По Государ- ственному налогу.		По Государ- ственному налогу.		По Государ- ственному налогу.		По Государ- ственному налогу.		По Государ- ственному налогу.		По Государ- ственному налогу.		По Государ- ственному налогу.		По Государ- ственному налогу.	
Коп.	Рубл.	Коп.	Рубл.	Коп.	Рубл.	Коп.	Рубл.	Коп.	Рубл.	Коп.	Рубл.	Коп.	Рубл.	Коп.	Рубл.
172	75	48	60	3	10	—	—	—	—	—	—	14	61	239	9
—	—	—	—	—	91	—	—	—	—	—	—	1778	47 1/2	1778	38 1/2
—	—	—	71	—	—	—	—	—	—	—	—	—	—	—	71
—	—	—	—	2	29	—	—	—	—	—	—	776	1 1/2	781	90 1/2
—	—	1	43	—	—	—	—	—	—	—	—	1	28	2	69
—	—	—	—	—	44	—	486	18	—	—	—	718	99	1202	61
—	—	—	—	—	—	—	—	—	—	—	—	—	—	—	—
—	—	—	—	—	10	—	—	—	—	—	—	161	42 1/2	161	22 1/2
—	—	—	—	—	—	—	—	—	—	—	—	—	—	—	—
—	—	—	—	—	—	—	—	—	—	—	—	119	12	119	12
—	—	—	—	—	—	—	—	—	—	—	—	—	—	—	—
—	—	—	—	12	63	—	131	60	—	—	—	1182	77	1330	—
1	20	—	—	—	—	—	—	—	—	—	—	—	—	1	20
—	—	—	—	8	82	—	866	63	—	—	—	4867	13	2742	22
—	—	—	—	—	—	—	—	—	—	—	—	—	—	—	—
—	—	—	—	—	38	—	328	14	—	—	—	313	42 1/2	641	67 1/2
—	—	—	—	2	40	—	128	32	—	—	—	796	61 1/2	990	63 1/2
174	25	0	120	37	67	—	2000	87	—	—	—	10733	19 1/2	12996	72 1/2
всего вообще															
13307															

Въдомость № 18 а.

НАИМЕНОВАНИЕ ДОХОДОВЪ

Поступило

Въ 1901 г. по плану  
1900 года

1901 годъ		1900 годъ	
Руб.	К.	Руб.	К.

12.936.83	—	967.850.64	980.786.96	1) Акцизы съ вина и спирта
—	84	362.641.84	—	2) За розничное казенное вино
—	30	8.351.30	—	3) Комиссионные сборы отъ розничной-продажи вина
—	30	4.182.30	11.418.30	4) Акцизы съ пиво-и-медоварения
470	—	—	—	5) За
30.352.50	—	—	—	6) Пиво
—	10	1.472.22	1.068.12	7) Взысканій за нарушение уставъ
3	—	—	3	8) Взысканій за нарушение правилъ о ввозе съ заграничныхъ спирта
—	24	111.24	—	9) За розничное казенное имущество и прод.
—	22	21.22	—	10) Судимыхъ поступлений
48.764.82	3	1.862.462.50	1.030.212.32	11) Платы за табачные патенты и марки 50% доплатимыхъ сборъ съ табачныхъ документовъ и взысканій за нарушение уставъ о табачномъ сборе
80.23	—	7.373.80	7.424.12	
48.842.2	3	1.872.836.48	1.037.669.20	
384.866.98				

**О ПОСТУПЛЕНИИ АКЦИЗНЫХЪ ДОХОДОВЪ И СУММЪ, ПОСТУПИВШИХЪ ОТЪ ПРОДАЖИ КАЗЕННЫХЪ ПИТЕЙ**

**въ 1901 году.**

НАИМЕНОВАНИЕ ДОХОДОВЪ.	П о с т у п и л о .				Въ 1901 г. противъ 1900 года.			
	Въ 1901 году.		Въ 1900 году.		Болѣе.		Менѣе.	
	Руб.	К.	Руб.	К.	Руб.	К.	Руб.	К.
1) Акциза съ вина и спирта . . . . .	967.850	64	980.786	96	—	—	12.936	32
2) За проданное казенное вино . . . . .	365.641	84	—	—	365.641	84	—	—
3) Комиссионнаго сбора отъ обандероливанія напитковъ, принадл. частн. лицамъ . . . . .	8.351	30	—	—	8.351	30	—	—
4) Акциза съ пиво-медоваренія . . . . .	15.600	60	11.418	30	4.182	30	—	—
5) „ „ „ дрожжей . . . . .	—	—	—	470	—	—	—	470
6) Патентнаго сбора питейнаго . . . . .	6.413	50	36.769	—	—	—	30.355	50
7) Взысканій за нарушеніе питейнаго устава . . . . .	1.472	22	1.068	12	404	10	—	—
8) Взысканій за нарушеніе правилъ объ акцизѣ съ зажигательныхъ спичекъ . . . . .	—	—	—	3	—	—	—	3
9) За утраченное казенное имущество и проч. . . . .	111	24	—	—	111	24	—	—
10) Случайныхъ поступленій . . . . .	21	25	—	—	21	25	—	—
	1.365.462	59	1.030.515	38	378.712	3	43.764	82
11) Платы за табачные патенты и марки, 50% дополнительнаго сбора съ табачныхъ документовъ и взысканій за нарушеніе устава о табачномъ сборѣ . . . . .	7.373	89	7.454	12	—	—	—	80 23
	1.372.836	48	1.037.969	50	378.712	3	43.845	5
					334.866 98			

НАЗВАНІЯ ЗАВЕДЕНІЙ

Разность противъ 1900 года		Всего	Въ 1900 году	Въ 1901 году	Названія заведеній
Въ 1900 году	Въ 1901 году				
—	—	27	10	11	Оптовый складъ вина, спирта и пива
— 2	— 3	08	5	03	Ренсковыя погреба въ продажу вина
— 3	— 3	30	10	17	Трехдневныя заведенія
—	—	1	1	—	Постойныя двора и зазѣжыя дома
— 2	— 3	131	—	—	Винныя погреба (21 постоянныя и 1 временныя)
—	— 4	22	—	22	Временныя
—	— 1	—	—	—	в) ренсковыя погреба
— 1	—	—	—	—	г) выставочныя
— 1	—	1	1	—	в) трехдневныя заведенія
— 18	— 19	318	174	144	Всего

О числѣ мѣстъ для продажи крепкихъ напитковъ по Архангельской губерніи за 1 половину 1901 года, т. е. до введенія казенной продажи питей.

НАЗВАНИЕ ЗАВЕДЕНІЙ.

НАЗВАНИЕ ЗАВЕДЕНІЙ.	Въ городахъ.	Въ уѣздахъ.	Всего.	Разность противъ 1900 года.	
				Въ городахъ.	Въ уѣздахъ.
Оптовыхъ складовъ вина, спирта и пива . . . . .	11	16	27	—	—
Ренсковыхъ погребовъ съ продажей напитковъ исключительно на выносъ . . . . .	63	5	68	— 3	— 2
Трактирныхъ заведеній . . . . .	17	19	36	— 3	— 3
Постоялыхъ дворовъ и заѣзжихъ домовъ . . . . .	—	1	1	—	—
Портерныхъ и пивныхъ лавокъ . . . . .	22	10	32	— 5	— 2
Винныхъ и ведерныхъ лавокъ . . . . .	9	122	131	— 3	— 9
Буфетовъ (21 постоянный и 1 временный) . . . . .	22	—	22	— 4	—
В р е м е н н ы хъ:					
а) ренсковыхъ погребовъ . . . . .	—	—	—	— 1	—
б) выставокъ . . . . .	—	—	—	—	— 1
в) трактирныхъ заведеній . . . . .	—	1	1	—	— 1
Всего . . . . .	144	174	318	—19	—18
				—37	

1.372.840 38 1.037.963 94 378.712 8 43.945  
334.868 98

Разность по отношению к 1901 г.		Всего	Въ винныхъ	Въ водочныхъ	Итого
Въ руб.	Въ копейкахъ				
+101	+24	125	101	24	Винныхъ и водочныхъ
-16	0	2	-	2	Водочныхъ
+1	-51	18	0	12	Водочныхъ — съ незначительною разностью
-10	-10	7	-	7	Водочныхъ
-1	-	-	-	-	Водочныхъ
+8	-	32	8	24	Водочныхъ
-123	0	-	-	-	Винныхъ и водочныхъ (разность)
+14	-14	22	14	8	Водочныхъ
-	-	-	-	-	Водочныхъ
+1	-	1	1	-	Водочныхъ
-1	-	-	-	-	Водочныхъ
-30	-00	210	132	78	Всего
-108	-	-	-	-	

О числѣ мѣстъ питейной торговли по Архангельской губерніи за 2 половину 1901 года, т. е. со введенія казенной продажи питей.

НАЗВАНІЕ ЗАВЕДЕНІЙ.	Въ городахъ.	Въ уѣздахъ.	Всего.	Разность противъ 1 половины 1901 г.	
				Въ горо- дахъ.	Въ уѣз- дахъ.
Казенныхъ винныхъ лавокъ . . . . .	24	101	125	+24	+101
Оптовыхъ складовъ . . . . .	2	—	2	— 9	— 16
Ренсковыхъ погребовъ—съ исключительною выносною продажею . . . . .	12	6	18	—51	+ 1
Заведеній трактирнаго промысла . . . . .	7	—	7	—10	-- 19
Постоялыхъ дворовъ и заѣзжихъ домовъ . . . . .	—	—	—	—	— 1
Пивныхъ лавокъ . . . . .	22	13	35	—	+ 3
Винныхъ и ведерныхъ лавокъ (частныхъ) . . . . .	—	—	—	— 9	—122
Буфетовъ . . . . .	8	14	22	—14	+ 14
В р е м е н н ы х ъ:					
а) ренсковыхъ погребовъ . . . . .	—	—	—	—	—
б) выставокъ . . . . .	—	1	1	—	+ 1
в) трактирныхъ заведеній . . . . .	—	—	—	—	— 1
Всего . . . . .	75	135	210	—69	— 39
				—108	



Вѣдомость № 19.

Губернія	Городъ	Посадокъ	Всего	Въ рубль	Въ копейки	Всего	Въ рубль	Въ копейки
<b>ВЪ ГОРОДАХЪ:</b>								
Архангельская	Архангельскъ		17.980,02	2.847	842	22.829,04	3.694	884
Холмогорская	Холмогорскъ		1.258,21			1.258,21		
Шенкурская	Шенкурскъ		691,24			691,24		
Ильинская	Ильинскъ							
<b>ВЪ ПОСАДАХЪ:</b>								
Сумская	Сумскъ		3.136,85			3.136,85		
Веневская	Венево		224,49			224,49		
Висковская	Висковъ		168,76			168,76		
Лудская	Луда		328,23			328,23		
				49.040,85	11.301,07	60.341,92	11.301,07	60.341,92

О доходахъ и расходахъ городовъ и посадовъ

Архангельской губерніи

за 1901 годъ.

НАЗВАНІЕ ГОРОДОВЪ И ПОСАДОВЪ.	Остатокъ на- личныхъ суммъ къ 1901 г. кромѣ запаснаго ка- питала.		Приходъ за 1901 г.		Расходъ за 1901 г.		Остатокъ (+) или передержка (—) противъ годового дохода.		Остатокъ налич- ныхъ суммъ къ 1902 г. кромѣ за- паснаго и специ- альныхъ капита- ловъ.		Сверхъ того къ 1902 г. запас- наго капитала состоитъ.		Осталось въ недоимкѣ къ 1902 году.		Изъ нихъ подле- житъ сложенію въ виду примѣрнаго исчисленія дохо- довъ.		
	Рубли.	Коп.	Рубли.	Коп.	Рубли.	Коп.	Рубли.	Коп.	Рубли.	Коп.	Рубли.	Коп.	Рубли.	Коп.	Рубли.	Коп.	
<b>ВЪ ГОРОДАХЪ:</b>																	
Архангельскѣ . . . . .	5.847	8	225.843	31	226.436	12	—	592	81	5.254	27	20.086	17	12.278	82	8.369	36
Холмогорахъ . . . . .	—	—	5.665	62	5.665	62	—	—	—	—	—	1.258	21	1.044	29	—	—
Шенкурскѣ . . . . .	—	—	3.765	85	3.765	85	—	—	—	—	—	3.421	69	699	18	666	68
Пинегѣ . . . . .	1	8	4.214	49 <sup>3/4</sup>	4.214	55	—	—	5 <sup>1/4</sup>	1	2 <sup>3/4</sup>	—	—	1.543	99	293	96
Мезени . . . . .	262	55	5.983	40	5.861	51	+	121	89	384	44	647	80	1.938	44 <sup>1/2</sup>	65	24
Онегѣ . . . . .	58	78	8.919	93	8.372	45	+	547	48	606	26	17.900	—	4.069	92	—	—
Кеми . . . . .	1.636	71	6.161	33	6.842	94	—	681	61	955	10	965	45	3.157	80	—	—
Колѣ . . . . .	325	—	2.192	2	2.100	8	+	91	94	416	94	1.343	29	349	27	—	—
Александровскѣ . . . . .	2.685	73	7.865	84	5.874	76	+	1.991	8	4.676	81	—	—	559	—	—	—
<b>ВЪ ПОСАДАХЪ:</b>																	
Сумскомъ . . . . .	—	—	2.471	66	2.456	89	+	14	77	14	77	3.136	85	1.000	—	—	—
Ненокскомъ . . . . .	5	18 <sup>3/4</sup>	1.666	15 <sup>1/4</sup>	1.670	4	—	3	88 <sup>3/4</sup>	1	30	224	49	1.220	74	72	20
Унскомъ . . . . .	163	76	389	18	552	94	—	163	76	—	—	12	85	141	53	—	—
Лудскомъ . . . . .	323	23	659	50	667	43	—	7	93	315	30	43	55	23	84	—	—
Итого . . . . .	11.309	10 <sup>3/4</sup>	275.798	29	274.481	18	+	1.317	11	12.626	21 <sup>3/4</sup>	49.040	35	28.026	82 <sup>1/2</sup>	9.467	44

Поземный		Людн.		Людн.		Людн.		Людн.	
Коп.	Коп.	Коп.	Коп.	Коп.	Коп.	Коп.	Коп.	Коп.	Коп.
118172	1162867	251	128030	251	9467	44			
477997	9309659	84	28	84					
4025108	7881083	28	141	28					
407818	8284087	74	1250	74					
159234	7709172		1000						
741991	8485987		250						
00191	9422212	27	340	27					
4023821	8129149	80	8127	80					
442517	800	82	4000	82					
451921	894227	44	1032	44					
25124	12944124	90	1243	90					
285978	585978	18	999	18					
285994	285994	20	1044	20					
1581502	81184852324827185	22	12278	22					

Остаток (+) или  
 недостача (-)  
 остатка по счету  
 1902 года  
 по  
 остатку по счету  
 1902 года  
 по  
 остатку по счету  
 1902 года

Въдомость № 20.

О земскихъ натуральныхъ повинностяхъ, от-  
бытыхъ крестьянами Архангельской губернии  
въ 1901 году.

№	Имя	Въдомость	№	Имя	Въдомость	№	Имя	Въдомость	№	Имя	Въдомость
1	Ивановъ	100	2	Петровъ	200	3	Сидоровъ	300	4	Климовъ	400
5	Васильевъ	500	6	Поповъ	600	7	Смирновъ	700	8	Морозовъ	800
9	Ивановъ	900	10	Петровъ	1000	11	Сидоровъ	1100	12	Климовъ	1200
13	Васильевъ	1300	14	Поповъ	1400	15	Смирновъ	1500	16	Морозовъ	1600
17	Ивановъ	1700	18	Петровъ	1800	19	Сидоровъ	1900	20	Климовъ	2000
21	Васильевъ	2100	22	Поповъ	2200	23	Смирновъ	2300	24	Морозовъ	2400
25	Ивановъ	2500	26	Петровъ	2600	27	Сидоровъ	2700	28	Климовъ	2800
29	Васильевъ	2900	30	Поповъ	3000	31	Смирновъ	3100	32	Морозовъ	3200
33	Ивановъ	3300	34	Петровъ	3400	35	Сидоровъ	3500	36	Климовъ	3600
37	Васильевъ	3700	38	Поповъ	3800	39	Смирновъ	3900	40	Морозовъ	4000
41	Ивановъ	4100	42	Петровъ	4200	43	Сидоровъ	4300	44	Климовъ	4400
45	Васильевъ	4500	46	Поповъ	4600	47	Смирновъ	4700	48	Морозовъ	4800
49	Ивановъ	4900	50	Петровъ	5000	51	Сидоровъ	5100	52	Климовъ	5200
53	Васильевъ	5300	54	Поповъ	5400	55	Смирновъ	5500	56	Морозовъ	5600
57	Ивановъ	5700	58	Петровъ	5800	59	Сидоровъ	5900	60	Климовъ	6000
61	Васильевъ	6100	62	Поповъ	6200	63	Смирновъ	6300	64	Морозовъ	6400
65	Ивановъ	6500	66	Петровъ	6600	67	Сидоровъ	6700	68	Климовъ	6800
69	Васильевъ	6900	70	Поповъ	7000	71	Смирновъ	7100	72	Морозовъ	7200
73	Ивановъ	7300	74	Петровъ	7400	75	Сидоровъ	7500	76	Климовъ	7600
77	Васильевъ	7700	78	Поповъ	7800	79	Смирновъ	7900	80	Морозовъ	8000
81	Ивановъ	8100	82	Петровъ	8200	83	Сидоровъ	8300	84	Климовъ	8400
85	Васильевъ	8500	86	Поповъ	8600	87	Смирновъ	8700	88	Морозовъ	8800
89	Ивановъ	8900	90	Петровъ	9000	91	Сидоровъ	9100	92	Климовъ	9200
93	Васильевъ	9300	94	Поповъ	9400	95	Смирновъ	9500	96	Морозовъ	9600
97	Ивановъ	9700	98	Петровъ	9800	99	Сидоровъ	9900	100	Климовъ	10000

СТОИМОСТЬ ПО ПЕРЕВОДЪ НА ДЕНЬГИ КАЖДОЙ НАТУРАЛЬНОЙ ПОВИННОСТИ.

УѢЗДЫ.

Число ревизскихъ душъ.

Число работниковъ.

ДОРОЖНОЙ ПОВИННОСТИ.		КВАРТИРНОЙ ПОВИННОСТИ.				ПОДВОДНОЙ ПОВИННОСТИ.						Общая стоимость всѣхъ натуральныхъ повинностей, натурою и на день- ги отправляемыхъ.															
Для исправленія дорогъ поставлен.		Натурою.		На деньги.		Всего натурою и день- гами обходится.		Отведено натурою		Нанято на деньги.		Всего обходится.		Поставлено натурою.		Нанято на деньги.		Всего обходится.		Общая стоимость всѣхъ натуральныхъ повинностей, натурою и на день- ги отправляемыхъ.		Всѣхъ повинностей при- читается на одну ре- визскую душу.					
Лошадей.	Работниковъ.	На сумму.		На сумму.		Вообще по уѣзду.		Причтается на одну ре- визск. душу.	Число квартиръ.	На сумму.	Число квартиръ.	На сумму.		Уѣзду.	На дупу.	Число лошадей.	На сумму.		Число лоша- дей.	На сумму.		Уѣзду.	На дупу.	Руб.	Коп.	Р.	Коп.
		Руб.	Коп.	Руб.	Коп.	Руб.	Коп.					Руб.	Коп.				Руб.	Коп.		Руб.	Коп.						

Архангельскій .	13.004	11.377	829	2.782	3.580	75	10.350	53	13.931	28	107	263	1.470	90	46	2.050	80	3.527	70	27	4.602	1.726	10	7	81	50	1.807	60	14	19.266	58	1	48
Холмогорскій .	13.525	10.224	4.543	12.923	6.883	40	11.407	24	18.290	64	135 <sup>1/4</sup>	38	420	40	86	4.113	99	4.534	39	33 <sup>1/2</sup>	196	389	20	28	545	65	934	85	6 <sup>3/4</sup>	23.759	88	1	75 <sup>1/2</sup>
Шенкурскій .	28.033	22.074	2.457	18.711	11.447	10	11.683	67	23.130	77	82 <sup>1/2</sup>	198	3.603	15	153	4.837	31	8.442	46	30	2.771	1.093	20	54	30	70	1.123	90	4	32.697	13	1	16 <sup>1/2</sup>
Пинежскій .	9.762	7.763	1.259	4.624	7.462	90	5.475	35	12.938	25	132 <sup>1/2</sup>	122	1.363	—	61	2.264	98	3.627	98	37 <sup>1/4</sup>	1.294	398	80	—	—	398	80	4	16.965	3	1	73 <sup>3/4</sup>	
Мезенскій .	6.391	5.917	1.093	5.823	3.251	42	5.069	94	8.321	36	130 <sup>1/4</sup>	76	1.411	10	49	1.646	54	3.057	64	47 <sup>3/4</sup>	1.190	648	46	—	—	648	46	10	12.027	46	1	88	
Печорскій .	8.357	7.982	976	5.701	2.953	20	1.942	49	4.895	69	58 <sup>1/2</sup>	172	3.803	—	28	1.211	27	5.016	27	60	79	126	—	49	33	63	159	63	2	10.071	59	1	20 <sup>1/2</sup>
Онежскій .	12.591	10.213	2.425	10.231	9.667	75	12.571	51 <sup>1/2</sup>	22.239	26 <sup>1/2</sup>	176 <sup>3/4</sup>	81	1.489	—	126	4.427	38	5.916	38	47	793	605	—	50	237	85	842	85	6 <sup>3/4</sup>	28.998	49 <sup>1/2</sup>	2	30 <sup>1/2</sup>
Кемскій .	9.600	8.382	425	1.204	1.296	51	1.082	28	2.378	79	24 <sup>3/4</sup>	108	1.337	29	82	1.781	2	3.118	31	32 <sup>1/2</sup>	1.247	1.268	87	149	372	19	1.641	6	17	7.138	16	—	74 <sup>1/4</sup>
Александровск.	3.198	2.479	368	563	429	86	715	89	1.145	75	35 <sup>3/4</sup>	23	273	—	42	1.140	69	1.413	69	44 <sup>1/4</sup>	ОЛЕНЕЙ 40	292	—	126	601	29	893	29	28	3.452	73	1	8
	104.461	86.411	14.375	62.562	46.972	89	60.298	90 <sup>1/2</sup>	107.271	79 <sup>1/2</sup>	102 <sup>3/4</sup>	1081	15.180	84	673	23.473	98	38.654	82	37	12.212	6.547	63	463	1.902	81	8.450	44	8	154.377	5 <sup>1/2</sup>	1	47 <sup>3/4</sup>

ВЪРШКАЖДОЙ НАТАРЪЛЪНОЙ ПЕРВОНОСТЪ

ПОДВОДНОЙ ПОВННОСТИ		ПОДВОДНОЙ ПОВННОСТИ		ПОДВОДНОЙ ПОВННОСТИ		ПОДВОДНОЙ ПОВННОСТИ		ПОДВОДНОЙ ПОВННОСТИ		ПОДВОДНОЙ ПОВННОСТИ		ПОДВОДНОЙ ПОВННОСТИ		ПОДВОДНОЙ ПОВННОСТИ	
Ушукъ	Ушукъ	Ушукъ	Ушукъ	Ушукъ	Ушукъ	Ушукъ	Ушукъ	Ушукъ	Ушукъ	Ушукъ	Ушукъ	Ушукъ	Ушукъ	Ушукъ	Ушукъ
Руб.	Руб.	Руб.	Руб.	Руб.	Руб.	Руб.	Руб.	Руб.	Руб.	Руб.	Руб.	Руб.	Руб.	Руб.	Руб.
148	10.266.58	1.207.00	14	81.50	1.207.00	14	81.50	1.207.00	14	81.50	1.207.00	14	81.50	1.207.00	14
172	23.759.28	234.82	83	245.02	234.82	83	245.02	234.82	83	245.02	234.82	83	245.02	234.82	83
181	85.607.18	1.123.00	1	30.70	1.123.00	1	30.70	1.123.00	1	30.70	1.123.00	1	30.70	1.123.00	1
188	18.002.37	308.80	4	—	308.80	4	—	308.80	4	—	308.80	4	—	308.80	4
188	12.027.40	048.40	10	—	048.40	10	—	048.40	10	—	048.40	10	—	048.40	10
150	10.071.90	150.83	2	33.03	150.83	2	33.03	150.83	2	33.03	150.83	2	33.03	150.83	2
150	28.008.40	245.82	83	237.82	245.82	83	237.82	245.82	83	237.82	245.82	83	237.82	245.82	83
150	7.138.10	1.041.01	17	372.10	1.041.01	17	372.10	1.041.01	17	372.10	1.041.01	17	372.10	1.041.01	17
150	3.452.73	803.20	28	601.20	803.20	28	601.20	803.20	28	601.20	803.20	28	601.20	803.20	28
150	15.212	0.247.03	403	1.002.81	0.247.03	403	1.002.81	0.247.03	403	1.002.81	0.247.03	403	1.002.81	0.247.03	403

Въ томъ числѣ  
въ оленей 40



Всего 21

ВИДЫ ПРЕСТУПЛЕНИЙ.

Число преступлений.	Число осужденныхъ.		ВЪ Т О М Ъ Ч И С Л Ъ:										В О З Р А С Т Ъ П Р Е С Т У П Н И К О В Ъ.																				
			Дворянъ потомственныхъ.		Дворянъ личныхъ.		Почетныхъ гражданъ и купцовъ.		Мѣщанъ.		Крестьянъ.		Военнаго сословія.		Другихъ сословій (духовенства, разночинцевъ, иностранцевъ и пр.).		Ниже 17-ти.		17—20.		21—30.		31—40.		41—50.		51—60.		Свыше 60-ти.				
	м.	ж.	м.	ж.	м.	ж.	м.	ж.	м.	ж.	м.	ж.	м.	ж.	м.	ж.	м.	ж.	м.	ж.	м.	ж.	м.	ж.	м.	ж.	м.	ж.	м.	ж.			
<b>Уложение о наказаніяхъ 1885 г.</b>																																	
О святотатствѣ, разрытіи могилъ и ограбленіи мертвыхъ тѣлъ, ст. 219—235 . . . . .	4	4	—	—	—	—	—	—	—	—	—	—	—	—	—	—	—	—	—	—	—	—	—	—	—	—	—	—	—	—			
— сопротивленіи распоряженіямъ Правительства и неповиновеніи властямъ, ст. 262—275 . . . . .	1	1	—	—	—	—	—	—	—	—	—	—	—	—	—	—	—	—	—	—	—	—	—	—	—	—	—	—	—	—			
— оскорбленіи и явномъ неуваженіи къ присутственнымъ мѣстамъ и чиновникамъ при отправленіи должности, ст. 276—288 . . . . .	15	17	—	—	—	—	—	—	—	—	—	—	—	—	—	—	—	—	—	—	—	—	—	—	—	—	—	—	—	—			
— преступленіяхъ и проступкахъ по службѣ Государственной и общественной, ст. 329—505; 533—539; 707—714; 732—735; 805—821; 825—830; 978—983; 1004—1007; 1058—1065; 1068—1072 . . . . .	2	2	—	—	—	—	—	—	—	—	—	—	—	—	—	—	—	—	—	—	—	—	—	—	—	—	—	—	—	—			
— возбужденіи къ начатию противузаконныхъ тяжбъ, о лживыхъ доносахъ, лжесвидѣтельствѣ и ложныхъ показаніяхъ, ст. 939—946 . . . . .	1	2	—	—	—	—	—	—	—	—	—	—	—	—	—	—	—	—	—	—	—	—	—	—	—	—	—	—	—	—			
— бродяжествѣ, укрывательствѣ бѣглыхъ и нарушеніи постановленій о паспортахъ, ст. 950—977 . . . . .	2	2	—	—	—	—	—	—	—	—	—	—	—	—	—	—	—	—	—	—	—	—	—	—	—	—	—	—	—	—			
— смертоубійствѣ, ст. 1449—1471 . . . . .	18	15	3	—	—	—	—	—	—	—	—	—	—	—	—	—	—	—	—	—	—	—	—	—	—	—	—	—	—	—			
— нанесеніи увѣчья, ранъ и другихъ поврежденій здоровью, ст. 1477—1496 . . . . .	17	19	1	—	—	—	—	—	—	—	—	—	—	—	—	—	—	—	—	—	—	—	—	—	—	—	—	—	—	—			
— преступленіяхъ противъ чести и цѣломудрія женщинъ, ст. 1523—1532 . . . . .	1	1	—	—	—	—	—	—	—	—	—	—	—	—	—	—	—	—	—	—	—	—	—	—	—	—	—	—	—	—			
— зажигательствѣ, ст. 1606—1615 . . . . .	1	2	—	—	—	—	—	—	—	—	—	—	—	—	—	—	—	—	—	—	—	—	—	—	—	—	—	—	—	—			
— разбоѣ, ст. 1627—1635 . . . . .	1	1	—	—	—	—	—	—	—	—	—	—	—	—	—	—	—	—	—	—	—	—	—	—	—	—	—	—	—	—			
— кражѣ, ст. 1644—1764 . . . . .	46	58	5	—	—	—	—	—	—	—	—	—	—	—	—	—	—	—	—	—	—	—	—	—	—	—	—	—	—	—			
<b>В с е г о . . . . .</b>	<b>109</b>	<b>124</b>	<b>9</b>	<b>1</b>	<b>—</b>	<b>—</b>	<b>—</b>	<b>—</b>	<b>—</b>	<b>3</b>	<b>—</b>	<b>22</b>	<b>1</b>	<b>90</b>	<b>8</b>	<b>5</b>	<b>—</b>	<b>3</b>	<b>—</b>	<b>2</b>	<b>—</b>	<b>15</b>	<b>1</b>	<b>61</b>	<b>6</b>	<b>30</b>	<b>1</b>	<b>14</b>	<b>—</b>	<b>1</b>	<b>1</b>	<b>1</b>	<b>—</b>

О числѣ и родѣ преступленій по дѣламъ, рѣшеннымъ въ 1901 году мировыми Судьями Архангельской губерніи.







РОДЪ ПРЕСТУПЛЕНІЙ.	Число преступленій.	ВЪ ТОМЪ										Ч И С Л Ъ:						ВОЗРАСТЪ ПРЕСТУПНИКОВЪ.													
		Число осужденныхъ.		Дворянъ погоственныхъ.		Дворянъ лич-ныхъ.		Почетныхъ граж-данъ и купцовъ.		Мѣщанъ.		Крестьянъ.		Военнаго сословія.		Другихъ сословій.		Ниже 17-ти.		17—20.		21—30.		31—40.		41—50.		51—60.		Свыше 60-ти.	
		М.	Ж.	М.	Ж.	М.	Ж.	М.	Ж.	М.	Ж.	М.	Ж.	М.	Ж.	М.	Ж.	М.	Ж.	М.	Ж.	М.	Ж.	М.	Ж.	М.	Ж.	М.	Ж.	М.	Ж.
Противъ вѣры и ограждающихъ оную постановленій (ст. 176—240 Улож.)	5	5	—	—	—	—	—	—	—	4	—	1	—	—	—	—	—	—	1	—	4	—	—	—	—	—	—	—	—	—	—
Противъ порядка управления (ст. 262—328 Улож.) (ст. 39—34 Уст. о наказ., нал. Мир. Суд.) . . . . .	330	286	18	1	—	3	—	11	2	86	—	181	14	1	—	3	—	2	—	16	—	131	5	93	5	28	6	13	—	3	2
По службѣ государственной и общественной (ст. 339—505 Улож.) . . . . .	11	12	—	—	—	—	—	1	—	—	—	11	—	—	—	—	—	—	—	2	—	2	—	—	6	—	1	—	1	—	
Противъ постановленій о военной службѣ (ст. 506—559 Улож.) . . . . .	30	41	—	—	—	—	—	—	—	—	—	22	—	19	—	—	—	—	—	—	—	33	—	8	—	—	—	—	—	—	
Противъ имущества и доходовъ казны (ст. 548—830 Улож.) (ст. 154—168 Уст. о наказ.) . . . . .	196	126	40	—	—	—	—	—	—	8	—	118	35	—	—	—	—	1	—	3	—	15	1	41	12	38	11	19	10	9	6
Противъ общественнаго благоустройства и благочинія (ст. 831—1404 Улож.) (35—129 ст. Уст. о нак.) . . . . .	732	685	63	3	—	1	—	53	2	135	—	485	51	2	—	6	1	6	—	58	5	237	24	247	16	88	11	25	4	24	3
Противъ правилъ о паспортахъ . . . . .	9	9	—	—	—	—	—	—	—	—	—	9	—	—	—	—	—	—	—	—	9	—	—	—	—	—	—	—	—	—	
Противъ жизни, здравія, свободы и чести частныхъ лицъ (ст. 1449—1548 Улож.) (130—142 ст. Уст. о наказ.) . . . . .	564	284	44	1	—	6	—	13	—	99	—	164	22	—	—	1	—	5	—	36	3	109	11	78	15	47	11	7	4	2	—
Противъ правъ семейственныхъ (ст. 1549—1600 Улож.) (143—144 ст. Уст. о нак.) . . . . .	14	4	—	—	—	—	—	—	—	2	—	2	—	—	—	—	—	—	—	1	—	3	—	—	—	—	—	—	—	—	
Противъ собственности частныхъ лицъ (ст. 1601—1711 Улож. (145—153 и 169—181 ст. Уст. о нак.) . . . . .	591	207	37	1	1	—	—	5	—	58	—	133	24	5	—	5	—	11	3	18	3	94	15	57	8	21	5	4	1	2	2
По самовольнымъ пользованіямъ чужимъ имуществомъ и поврежденію онаго (ст. 145—153 Уст. о нак.) . . . . .	91	348	19	—	—	—	—	—	—	—	—	348	19	—	—	—	—	—	1	5	—	46	11	239	7	47	—	9	—	2	—
По похищеніямъ и поврежденіямъ лѣса (ст. 154—169 Уст. о нак.) . . . . .	247	75	3	—	—	—	—	—	—	—	—	75	3	—	—	—	—	—	1	—	—	17	1	21	1	31	—	5	—	1	—
Всего . . . . .	2820	2082	224	6	1	10	—	83	4	392	50	1549	168	27	—	15	1	25	5	138	11	700	68	786	64	306	44	83	19	44	13





РОДЪ ПРЕСТУПЛЕНІЙ.	Число преступленій.	ВЪ ТОМЪ										Ч И С Л Ъ:						ВОЗРАСТЪ ПРЕСТУПНИКОВЪ.													
		Число осужденныхъ.		Дворянъ потомственныхъ.		Дворянъ личныхъ.		Почетныхъ гражданъ и купцовъ.		Мѣщанъ.		Крестьянъ.		Военнаго сословія.		Другихъ сословія.		Ниже 17-ти.		17—20.		21—30.		31—40.		41—50.		51—60.		Свыше 60-ти.	
		м.	ж.	м.	ж.	м.	ж.	м.	ж.	м.	ж.	м.	ж.	м.	ж.	м.	ж.	м.	ж.	м.	ж.	м.	ж.	м.	ж.	м.	ж.	м.	ж.	м.	ж.
Противъ вѣры и ограждающихъ оную постановленій (ст. 176—240 Улож.)	2	—	—	—	—	—	—	—	—	—	—	—	—	—	—	—	—	—	—	—	—	—	—	—	—	—	—	—	—	—	
Противъ порядка управленія (ст. 262—328 Улож.) (ст. 29—34 Уст. о наказ.) . . . . .	41	38	10	2	—	2	—	2	—	8	—	21	3	—	1	3	—	1	—	4	1	14	1	15	2	4	4	—	2	—	
Противъ постановленій о военной службѣ (ст. 506—539 Улож.) . . . . .	2	2	—	—	—	—	—	—	—	—	—	—	—	—	—	—	—	—	—	—	—	—	—	—	—	—	—	—	—	—	
Противъ имущества и доходовъ казны (ст. 548—830 Улож.) . . . . .	28	12	13	—	—	—	—	—	—	2	—	9	13	1	—	—	—	—	—	—	—	—	—	—	—	—	—	—	—	—	
Противъ общественнаго благоустройства и благочинія (ст. 831—1404 Улож.) (35—129 ст. Уст. о нак.) . . . . .	74	74	8	1	—	—	—	—	—	3	—	12	—	—	—	—	—	—	—	—	—	—	—	—	—	—	—	—	—	—	
Противъ жизни, здравія, свободы и чести частныхъ лицъ (ст. 1449—1548 Улож.) (130—142 ст. Уст.) . . . . .	80	49	2	—	—	1	—	1	—	8	—	30	1	1	—	8	—	—	—	—	—	—	—	—	—	—	—	—	—	—	
Противъ чужой собственности (ст. 1601—1711 Улож.) (145—181 ст. Уст. о нак.) . . . . .	140	1201	60	—	—	3	1	—	—	6	—	1191	56	1	—	—	—	—	—	—	—	—	—	—	—	—	—	—	—	—	
<b>Всего . . . . .</b>	<b>367</b>	<b>1376</b>	<b>93</b>	<b>3</b>	<b>—</b>	<b>6</b>	<b>1</b>	<b>6</b>	<b>—</b>	<b>36</b>	<b>11</b>	<b>1299</b>	<b>79</b>	<b>6</b>	<b>2</b>	<b>20</b>	<b>—</b>	<b>2</b>	<b>—</b>	<b>137</b>	<b>2</b>	<b>261</b>	<b>17</b>	<b>410</b>	<b>35</b>	<b>366</b>	<b>27</b>	<b>187</b>	<b>11</b>	<b>13</b>	<b>1</b>



## ВѢДОМОСТЬ

о числѣ арестантовъ, содержавшихся въ мѣстахъ заключенія Архангельской губерніи въ 1901 году.

Наименованіе мѣсть заключенія.	Къ 1 Января 1901 года оставалось.	Въ теченіе года поступило.	Въ теченіе года вышло.	Осталось къ 1 Января 1902 года.
Въ тюремныхъ замкахъ:				
Въ Архангельскомъ . . . . .	140	864	884	120
Въ 3-хъ уѣздныхъ . . . . .	44	126	122	48
Въ Исправительномъ арестантскомъ Отдѣленіи . . . . .	214	177	127	264
Итого . . . . .	398	1.167	1.133	432



# ВРАЧОВ

о числѣ врачей, состоящихъ въ медицинскомъ департаментѣ въ 1901 году.

Въ медицинскомъ департаментѣ	Въ 1-й классъ въ 1901 году	Въ 2-й классъ въ 1901 году	Въ 3-й классъ въ 1901 году	Въ 4-й классъ въ 1901 году
Въ медицинскомъ департаментѣ	140	264	224	150
Въ 3-хъ классахъ	44	126	122	48
Въ медицинскомъ департаментѣ	214	177	127	204
Итого	398	1167	1133	482

ТОРОДА И УЪЗДЫ

# О ПОЖАРАХЪ

## ВЪ АРХАНГЕЛЬСКОЙ ГУБЕРНІИ

за 1901 годъ.

№	Имя	Въ 1901 году			Въ 1900 году		
		Число пожаровъ	Сумма убытковъ	Число пожаровъ	Сумма убытковъ	Число пожаровъ	Сумма убытковъ
1	Городъ Архангельскъ	3	2056.8050	7	20400	9	720400
2	Его уездъ	719	490828.4450	11	12137	11	111
3	Городъ Холмогоры	—	—	—	—	—	—
4	Его уездъ	654	16464.8123	16	1233	16	220
5	Городъ Шенкурскъ	—	—	—	—	—	—
6	Его уездъ	1507	12858.5482	1507	12858.5482	1507	12858.5482
7	Городъ Пинега	—	—	—	—	—	—
8	Его уездъ	591	507	18	113	18	113
9	Городъ Мезень	—	—	—	—	—	—
10	Его уездъ	781	808	8	808	8	808
11	Городъ Онега	—	—	—	—	—	—
12	Его уездъ	281	6089.3410	25	213	25	213
13	Городъ Кемь	—	—	—	—	—	—
14	Его уездъ	1071	10081.8208	12	14082	12	14082
15	Городъ Ковь	—	—	—	—	—	—
16	Уездъ Александровскій	—	—	—	—	—	—
17	Уездъ Петровскій	37	3001	7	807	13	2065.807
18	Итого	17	972	17	972	17	972

ГОРОДА И УЪЗДЫ.

	Въ зимніе мѣсяцы.			Въ весенніе мѣсяцы.			Въ лѣтніе мѣсяцы.			Въ осенніе мѣсяцы.			Всего въ году.			Причины пожаровъ.				
	Число пожаровъ.	Число погорѣвшихъ дворовъ.	Сумма убытка.	Число пожаровъ.	Число погорѣвшихъ дворовъ.	Сумма убытка.	Число пожаровъ.	Число погорѣвшихъ дворовъ.	Сумма убытка.	Число пожаровъ.	Число погорѣвшихъ дворовъ.	Сумма убытка.	Число пожаровъ.	Число погорѣвшихъ дворовъ.	Сумма убытка.	Отъ молніи.	Отъ дурного устройства печей и трубъ.	Отъ неосторожности.	Отъ поджога.	Отъ другихъ причинъ.
Городъ Архангельскъ . . . . .	9	7	20.100	2	2	3.050	2	2	17.050	5	5	290616	18	16	330.766	—	4	5	—	9
Его уѣздъ . . . . .	11	11	1.213	7	49	58.445	6	6	380	61	71	6.802	85	137	66.840	—	19	60	—	6
Городъ Холмогоры . . . . .	—	—	—	—	—	—	—	—	—	—	—	—	—	—	—	—	—	—	—	—
Его уѣздъ . . . . .	16	20	1.233	6	16	3.153	13	20	6.494	55	56	6.149	92	112	10.880	1	9	77	—	5
Городъ Шенкурскъ . . . . .	—	—	—	—	—	—	—	—	—	—	—	—	—	—	—	—	—	—	—	—
Его уѣздъ . . . . .	33	34	2.208	15	15	485	18	22	5.858	76	76	1.939	142	148	8.551	1	—	57	—	84
Городъ Пинега . . . . .	—	—	—	—	—	—	—	—	—	—	—	—	—	—	—	—	—	—	—	—
Его уѣздъ . . . . .	12	13	3.443	5	5	76	4	7	70	16	18	2.427	37	42	6.016	—	7	28	1	1
Городъ Мезень . . . . .	2	2	164	—	—	—	—	—	—	3	2	134	5	4	298	—	—	5	—	—
Его уѣздъ . . . . .	6	6	442	7	8	805	3	3	80	18	18	2.880	34	35	4.207	—	20	1	—	13
Городъ Онега . . . . .	—	—	—	—	—	—	—	—	—	—	—	—	—	—	—	—	—	—	—	—
Его уѣздъ . . . . .	5	5	770	2	6	3.410	3	3	680	18	25	4.315	28	39	9.175	—	1	91	—	6
Городъ Кемь . . . . .	—	—	—	—	—	—	—	—	—	—	—	—	—	—	—	—	—	—	—	—
Его уѣздъ . . . . .	3	3	895	10	10	1.820	8	8	1.130	17	24	3.041	38	45	6.886	1	10	13	—	14
Городъ Кола . . . . .	—	—	—	—	—	—	—	—	—	—	—	—	—	—	—	—	—	—	—	—
Уѣздъ Александровскій . . . . .	—	—	—	—	—	—	—	—	—	—	—	—	—	—	—	—	—	—	—	—
Уѣздъ Печорскій . . . . .	2	2	80	3	3	70	1	1	100	7	7	1.590	13	13	1.840	—	—	7	—	6
<b>Итого</b>	<b>99</b>	<b>103</b>	<b>30.548</b>	<b>57</b>	<b>114</b>	<b>71.314</b>	<b>63</b>	<b>74</b>	<b>33.122</b>	<b>276</b>	<b>302</b>	<b>319893</b>	<b>495</b>	<b>593</b>	<b>446.740</b>	<b>3</b>	<b>71</b>	<b>276</b>	<b>1</b>	<b>144</b>





ГОРОДА И УѢЗДЫ.

ЛИЦА, УМЕРШИЯ НА НАСИЛСТВЕННЫМЪ И СЛУЧАЙНЫМЪ ОБРАЗОМЪ.

Число случайн. смертоубийствъ.

Жертвы смертоубийства.

Скоропостижно умершие.

Жертвы случайной смерти.

Всего умерло отъ насилія и случайностей.

Дѣтоубійство новорожденныхъ.

Смертоубійство.

Итого.

Дѣтоубійство.

Смертоубійство.

Итого.

Самоубійство.

Отъ болѣзней.

Отъ пьянства.

Отъ неизвѣстныхъ причинъ.

Итого.

Найденныя мертвыя тѣла.

Убито громомъ.

Задавлено упало съ высотъ.

Сгорѣло и убито на пожарахъ.

Умерло отъ угара.

Замерзло.

Утонуло.

Укушено до смерти звѣрями.

Умерло отъ другихъ случайностей.

Всего умерло.

Main data table with columns for cities and districts (e.g., Архангельскъ, Холмогоры, Шенкурскъ, Пинега, Мезень, Онега, Кемь, Кола, Александровскъ, Печорскій) and rows for various categories of deaths.

Summary rows for 'Итого' (Total) for cities and districts.

Final summary row: 'Всего по губернии' (Total for the province).



**О ЧИСЛѢ УЧЕБНЫХЪ ЗАВЕДЕНІЙ  
И УЧАЩИХСЯ ВЪ НИХЪ  
въ Архангельской губерніи  
за 1901 годъ.**

Ж.	М.	М.	Ж.	Ж.	Ж.	Ж.	Ж.
—	424	1	—	—	—	—	—
42	—	1	—	—	—	—	—
—	118	1	—	—	—	—	—
2	88	2	—	—	—	—	—
—	148	1	—	—	—	—	—
250	—	1	—	—	—	—	—
—	50	1	—	—	—	—	—
—	21	1	—	—	—	—	—
28	44	1	—	—	—	—	—
—	49	1	—	—	—	—	—
—	220	1	—	—	—	—	—
—	—	—	—	—	—	—	—
—	222	1	—	—	—	—	—
60	118	2	—	—	—	—	—
141	193	2	—	—	—	—	—
—	—	—	—	—	—	—	—
—	—	—	—	—	—	—	—
10	99	2	—	—	—	—	—
82	27	1	—	—	—	—	—
167	148	3	—	—	—	—	—
—	—	—	—	—	—	—	—
102	20	2	—	—	—	—	—
—	—	—	—	—	—	—	—
1.227	1.884	87	—	—	—	—	—



НАЗВАНІЕ УЧЕБНЫХЪ ЗАВЕДЕНІЙ.	Въ губерномъ городѣ.			Въ уѣздныхъ городахъ.			Въ уѣздахъ.			Всего въ губерніи.			
	Число учеб- ныхъ заве- деній.	Число учащихся.		Число учеб- заведеній.	Число учащихся.		Число учеб- ныхъ заве- деній.	Число учащихся.		Число учеб- ныхъ заве- деній.	Число учащихся.		
		М.	Ж.		М.	Ж.		М.	Ж.		М.	Ж.	Об. пола.
Классическая мужская гимназія . . . . .	1	324	—	—	—	—	—	—	—	1	324	—	324
Маріинская женская гимназія съ пригот. и педаг. клас.	1	—	424	—	—	—	—	—	—	1	—	424	424
Духовная семинарія . . . . .	1	113	—	—	—	—	—	—	—	1	113	—	113
Образцовыя школы при семинаріи и Епарх. жен. уч.	2	38	25	—	—	—	—	—	—	2	38	25	63
Духовное училище . . . . .	1	148	—	—	—	—	—	—	—	1	148	—	148
Епархіальное женское училище . . . . .	1	—	256	—	—	—	—	—	—	1	—	256	256
Техническое училище Императора Петра I . . . . .	1	50	—	—	—	—	—	—	—	1	50	—	50
Ремесленное училище . . . . .	1	21	—	—	—	—	—	—	—	1	21	—	21
Ветеринарно-фельдшерская и повивальная школа . . . . .	1	44	23	—	—	—	—	—	—	1	44	23	67
Торгово-мореходное училище . . . . .	1	49	—	—	—	—	—	—	—	1	49	—	49
Шкиперскіе курсы . . . . .	1	20	—	1	32	—	—	—	—	2	52	—	52
Мореходные классы . . . . .	—	—	—	1	19	—	2	57	—	3	76	—	76
Городскія училища по положенію 31 Мая 1872 г. . . . .	1	222	—	4	362	14	—	—	—	5	584	14	598
Двухклассныя приходскія . . . . .	2	118	66	4	364	—	—	—	—	6	482	66	548
Одноклассныя приходскія (мужскія и женскія) . . . . .	5	193	141	7	80	323	3	133	60	15	406	524	930
Двухклассныя сельскія . . . . .	—	—	—	—	—	—	10	964	146	10	964	146	1.110
Одноклассныя сельскія . . . . .	—	—	—	—	—	—	104	4.854	1.696	104	4.854	1.696	6.550
Частныя учебныя заведенія 3-го разряда . . . . .	5	99	61	—	—	—	—	—	—	5	99	61	160
Евангелическо-лютеранское церковно-прих. училище . . . . .	1	27	32	—	—	—	—	—	—	1	27	32	59
Церковно-приходскія школы . . . . .	9	148	167	4	90	21	152	3.989	1.717	165	4.227	1.905	6.132
Школы грамотности . . . . .	—	—	—	—	—	—	92	1.535	700	92	1.535	700	2.235
Пріюты . . . . .	2	20	102	—	—	—	—	—	—	2	20	102	122
Миссіонерскія школы . . . . .	—	—	—	—	—	—	10	153	49	10	153	49	202
<b>В с е г о . . . . .</b>	<b>37</b>	<b>1.634</b>	<b>1.297</b>	<b>21</b>	<b>947</b>	<b>358</b>	<b>373</b>	<b>11.685</b>	<b>4.368</b>	<b>431</b>	<b>14.266</b>	<b>6.023</b>	<b>20.289</b>





