

№ А. 911.

26



Обзор

Донской обл.
за

1900г.

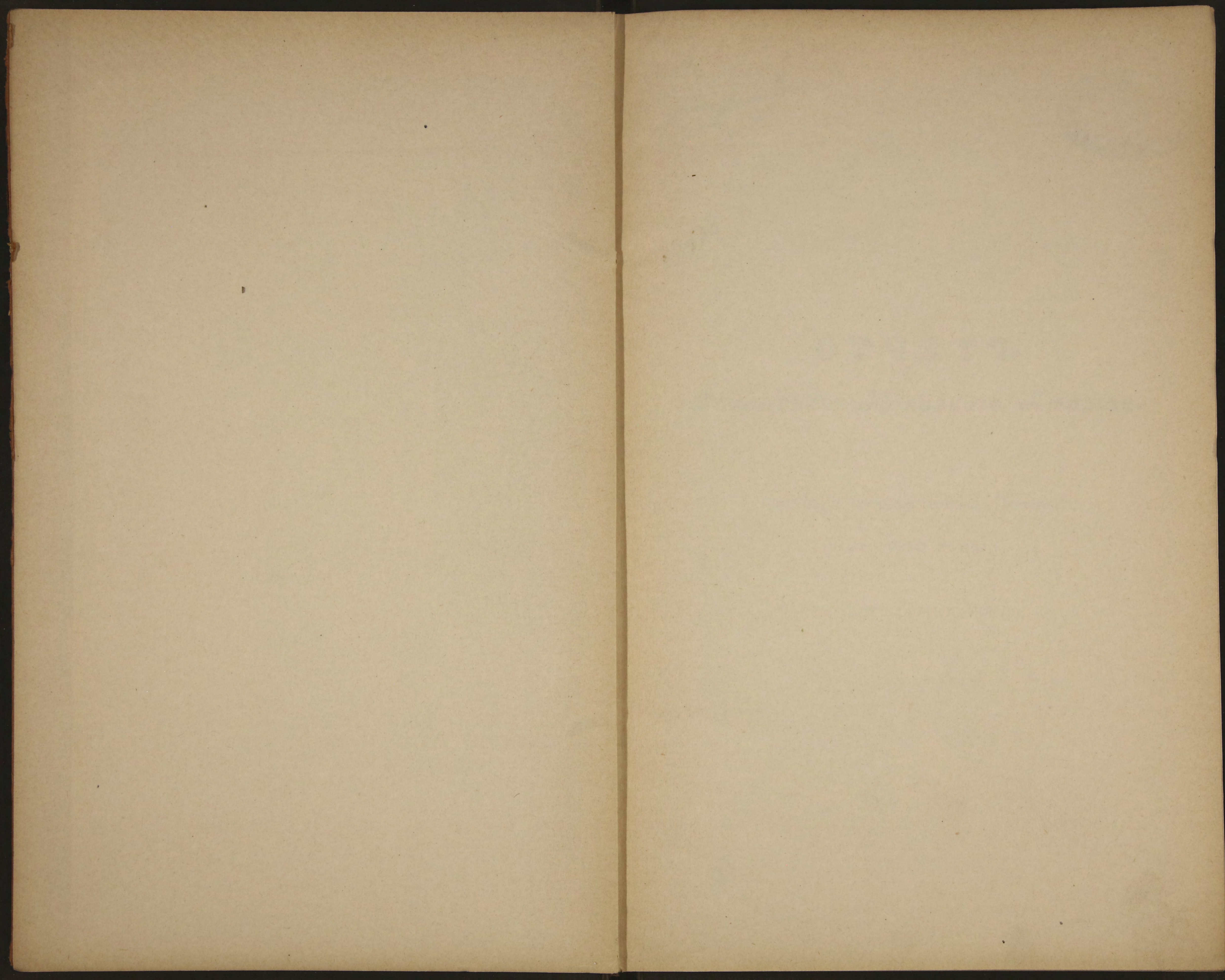

Д. 911



~~21930~~

О Т Ч Е Т Ъ

Войскового Наказнаго Атамана

о

состояніи области войска Донскаго

за 1900 годъ.

II. ЧАСТЬ ГРАЖДАНСКАЯ.

39

Библиотека ИВФ СССР

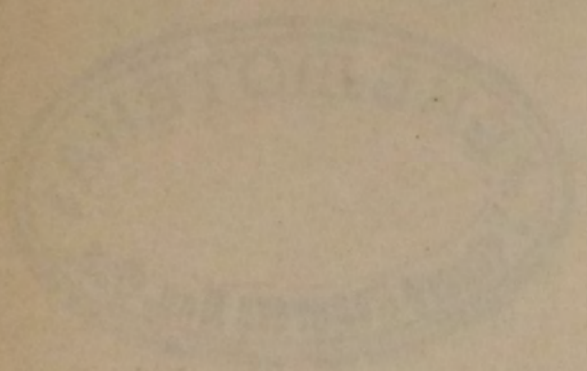

219

ОТРЕТ

Военное дело

89924

1880 год

И. П. П. П.

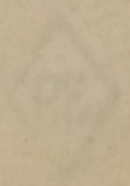

Содержание.

	Страницы.
I. Общее обозрѣніе	1.
II. Народонаселеніе	2.
III. Религія	7.
Состояніе раскола и сектантства	8.
IV. Земля	10.
V. Войсковые капиталы, доходы и расходы	17.
Общественные станичные капиталы	22.
Поступленіе въ казну податей, недоимокъ и повинностей	24.
Поступленіе земскихъ сборовъ	25.
VI. Народное образованіе.	27.
а) Высшее образованіе	30.
б) Среднее образованіе	—
в) Низшее образованіе	31.
г) Военное образованіе	33.
д) Грамотность	34.
VII. Нравственность	35.
VIII. Народное здравіе	37.
IX. Состояніе сельскаго хозяйства, промышленности и торговли.	
1) Хлѣбопашество	40.
2) Сѣнокошеніе	42.
3) Винодѣліе	43.
4) Табаководство	44.
5) Огородничество и бахчеводство	—
6) Рыболовство	45.
7) Пчеловодство	47.
8) Скотоводство	48.
9) Коневодство	50.
10) Добываніе соли	53.
Манычская санитарно-грязелѣчебная станція	—
11) Горный промыселъ.	
а) Добываніе каменнаго угля	—
б) Добываніе желѣзныхъ рудъ	55.
12) Заводская промышленность	—
13) Торговля	56.
Привозъ товаровъ изъ-за границы и вывозъ за границу	58.
14) Судходство по р. Дону	—
Пути сообщенія	59.

Въ приложеніи десять таблицъ за №№ 1, 2, 3, 4, 5, 6, 7, 8, 9 и 10.

І. Общее обозрѣніе.

Область войска Донского занимаетъ пространство въ 15020442 десятины и граничитъ: съ сѣвера—Воронежской и Саратовской губерніями, съ востока—Саратовской и Астраханской, съ юга—Ставропольской и Кубанскою областью, съ запада—Екатеринославской и Харьковской губерніями. Почва на всемъ этомъ пространствѣ по преимуществу черноземная.

Главная водная артерія области—рѣка Донъ и притоки его: съ правой стороны Чирь и Донецъ, съ лѣвой—Хоперь, Медвѣдица, Иловля, Саль и Манычъ.

На задонской степи находятся группы соляныхъ озеръ: Грузсковская и Староманычская.

Въ Черкасскомъ, Донецкомъ и Таганрогскомъ округахъ имѣются богатые залежи каменнаго угля и антрацита. Въ Таганрогскомъ округѣ, кромѣ того, добываются желѣзные, серебро-свинцовыя и цинковыя руды, а въ Черкасскомъ—желѣзные.

Область войска Донского, непосредственно по управленію подчиненная Военному Министру, раздѣляется на девять округовъ: Черкасскій, 1-й Донской, 2-й Донской, Усть-Медвѣдицкій, Хоперскій, Донецкій, Сальскій, Таганрогскій и Ростовскій на Дону; въ первыхъ семи округахъ какъ военное, такъ и гражданское управленіе объединены въ лицѣ окружныхъ атамановъ съ ихъ управленіями, а въ послѣднихъ, по малочисленности казачьяго населенія, дѣйствуютъ окружные начальники.

Въ области войска Донского состоитъ: 5 городовъ—Новочеркасскъ, въ составъ котораго входитъ одна станица (Новочеркасская), Ростовъ на Дону, Таганрогъ, Александровскъ-Грушевскій и Нахичевань на Дону, 1 посадъ Азовъ, 115 станицъ (считая въ ихъ числѣ Новочеркасскую), населенныхъ казаками, 7 станицъ, населенныхъ казаками изъ калмыкъ, 135 волостей, 1 мѣстечко Старо-Ейское укрѣпленіе.

Въ учебномъ отношеніи область входитъ въ составъ Харьковскаго учебнаго округа.

Въ церковно-административномъ отношеніи область входитъ въ составъ двухъ епархій, подчиненныхъ Архіепископу Донскому и Новочеркасскому и Епископу Екатеринославскому и Таганрогскому. Въ составъ послѣдней епархіи входитъ часть округа Таганрогскаго и Ростовскій на Дону. Въ Донской епархіи 28 благочиній, а въ составъ Екатеринославской епархіи входитъ 5 благочиній.

Въ отношеніи судебномъ область подвѣдомствена Новочеркасскому, Таганрогскому и Усть-Медвѣдицкому окружнымъ судамъ, а въ судебно-мировомъ отношеніи дѣлится на восемь округовъ, распределенныхъ на пятьдесятъ два судебно-мировыхъ участка.

Въ отношеніи податныхъ сборовъ область раздѣлена на 13 податныхъ участковъ, а въ фабричномъ отношеніи подчинена двумъ фабричнымъ инспекторамъ.

Въ отношеніи акцизныхъ сборовъ область дѣлится на четыре акцизныхъ округа.

Въ почтово-телеграфномъ отношеніи область подвѣдомствена Ростовскому на Дону почтово-телеграфному округу.

II. Народонаселеніе.

Данныя о народонаселеніи области войска Донского войскового и невойскового сословій за предшествовавшее трехлѣтіе приведены въ слѣдующей таблицѣ:

Къ 1 января.	Всѣхъ сословій.	Въ томъ числѣ войскового.	‰ невойскового сословія.
	Душъ обоого пола.		
1898 года	2407440	1066826	55,7
1899 —	2468571	1084700	56,0
1900 —	2544228	1104181	56,6

Къ 1 января 1901 года народонаселеніе области обоого пола всѣхъ сословій выразилось цифрою 2629752 души, изъ которыхъ войскового сословія 1125839 душъ.

Въ теченіе отчетнаго 1900 года въ населеніи области войска Донского произошли слѣдующія измѣненія:

а) Прибыло:

Въ слѣдующей таблицѣ показана прибыль населенія за трехлѣтіе, предшествовавшее отчетному году:

Г о д ы.	Всѣхъ прибывшихъ.	Въ томъ числѣ родившихся.	‰ родившихся войскового сословія къ войсковому населенію.
	Всѣхъ сословій.		
Въ 1897 году	173052	141802	5,2
— 1898 —	187394	134628	4,7
— 1899 —	193801	143294	5,1

Данные о приросте народонаселения отчетного года по округам области войска Донского приведены в следующей таблицѣ:

Названіе округовъ и городовъ.	Народонаселеніе обо-го пола къ 1 января 1900 года.			Родившихся обо-го пола.			Зачислено въ войсковое сословіе.	Причислено иногородныхъ къ крестьянскимъ общест.	Прибывшихъ на житель-ство постороннихъ лицъ.	Всѣхъ прибывшихъ.	Процентное отно-шеніе родившихся къ населенію на 1 января 1900 г.		0/0 родившихся войск. сосл. къ войсков. населенію за предшествовав. трелѣтіе.
	Войскового со-словія.	Другихъ сословій.	В с ѣ х ъ.	Войскового со-словія.	Другихъ сословій.	В с ѣ х ъ.					Войскового со-словія къ войско-вому населенію.	Другихъ сосло-вій къ населенію таковыхъ.	
Черкасскій округъ . . .	37703	138416	226119	4369	10332	14701	184	72	13441	28398			
Въ томъ числѣ въ городахъ:													
Новочеркасскѣ	24894	22786	47080	661	1889	2550	—	—	1555	4105			
Александровскѣ-Грушевскомъ	—	40807	40807	101	1719	1820	—	110	—	1930			
Ростовскій на Дону округъ	14527	350573	365100	1091	18754	19845	51	274	2919	23089			
Въ томъ числѣ въ городахъ:													
Ростовъ на Дону	—	108440	108440	228	5229	5457	—	585	1632	7674			
Нахичевани на Дону	—	30883	30883	45	859	904	—	47	589	1540			
Посадъ Азовъ	—	25124	25124	19	919	938	—	87	—	1025			
Таганрогскій округъ	6098	44530	453628	405	24689	25094	51	464	28567	54176			
Въ томъ числѣ въ городѣ													
Таганрогѣ	—	58929	58929	115	2585	2700	—	448	550	998			
1-й Донской округъ	190934	71601	262535	10681	4980	15661	95	89	2372	18317			
2-й Донской округъ	188239	34859	223098	7841	3552	11393	118	110	770	12391			
Усть-Медвѣдицкій	177420	59644	237064	7748	4191	11939	37	51	3985	16012			
Хоперскій	182141	53889	236030	10072	4454	14526	154	19	7014	21713			
Донецкій	223173	258555	481728	11824	18644	30468	107	317	3578	34470			
Сальскій	33946	25180	59126	1311	2295	3606	10	8	1518	5142			
ИТОГО	1104181	1440247	2544428	55342	91891	147233	907	1404	64164	213708			

1) Въ числѣ зачисленныхъ въ войсковое сословіе войска Донского состоитъ: 79 душъ обо-го пола дѣтей-подкидышей Новочеркаскаго сиропитательнаго дома, усыновленныхъ войсковыми гражданами, и 695 женщинъ неказачьяго сословія, вступившихъ въ бракъ съ казаками области.

2) Въ этомъ числѣ состоитъ: 827 иногородныхъ лицъ, причисленныхъ къ крестьянскимъ и мѣщанскимъ обществамъ, и 577 женщинъ иногороднаго сословія, вступившихъ въ бракъ съ мѣстными жителями неказачьяго сословія.

Процентъ зачисленныхъ въ войсковое сословіе отчетнаго года къ общему ка-зачьему населенію на 1 января 1900 г. былъ 0,08.

Въ отчетномъ году средняя рождаемость въ казачьемъ населеніи по области уменьшилась противъ предыдущаго года на 0,1%, а по отношенію къ предше-ствовавшему трелѣтію была одинакова. Процентъ родившихся невойскового со-словія былъ на 1,4 болѣе, нежели въ казачьемъ населеніи.

Общее число рожденій неказачьяго населенія въ отчетномъ году, какъ и въ предшествовавшемъ, было болѣе, чѣмъ въ казачьемъ на 36549 душъ, не смотря на то, что войсковое населеніе составляетъ почти половину всего населенія области. Такое увеличеніе рождаемости неказачьяго населенія области объясняется, съ од-ной стороны, наплывомъ на полевья работы иногородныхъ лицъ, дающихъ въ об-ласти нѣкоторое число рожденій, а съ другой, отвлеченіемъ военною службой зна-чительнаго числа казачьяго населенія области.

б) У б ы л о:

Въ слѣдующей таблицѣ показана убыль населенія въ трехлѣтіе, предшествовавшее отчетному году.

Г о д ы.	Всѣхъ убывшихъ.	Въ томъ числѣ умершихъ.	‰ умершихъ войскового со- словія.
	Всѣхъ сословій.		
Въ 1897 году	107117	80021	2,8
— 1898 —	112890	82060	2,9
— 1899 —	103075	80950	2,7

Убыль народонаселенія по округамъ за отчетный годъ выражается данными слѣдующей таблицы:

Названіе округовъ и городовъ.	Умершихъ обоого пола.			Исключенныхъ изъ войско- вого сословія.	Исключенныхъ изъ мѣщан- скаго и крестьянскаго со- словій.	Выбыло изъ области посто- ронныхъ лицъ.	Общая убыль.	‰ умершихъ войскового со- словія.		Естественный приростъ войско- вого сословія.	
	Войскового сословія.	Другихъ сословій.	В с ѣ х ъ .					Въ 1900 году.	Въ предшествовав- шее трехлѣтіе.	Въ 1900 году.	Въ предшествовав- шее трехлѣтіе.
Черкасскій округъ	3419	5415	8834	171	134	12026	21165	3,9		1,1	
Въ томъ числѣ въ городахъ:											
Новочеркасскѣ	543	924	1467	—	—	2008	3475	2,2			
Александровскѣ-Грушевскомъ .	49	990	1039	—	113	—	1152				
Ростовскій на Дону округъ .	579	11410	11989	104	284	2968	15345	4,0		3,5	
Въ томъ числѣ въ городахъ:											
Ростовѣ на Дону	110	3444	3554	63	103	1131	4851				
Нахичевани на Дону	13	501	514	—	52	1046	1612				
Посадѣ Азовѣ	12	693	705	—	61	64	830				
Таганрогскій округъ	324	13164	13488	64	987	5085	19624	5,3		1,1	
Въ томъ числѣ въ городѣ:											
Таганрогѣ	79	1473	1552	54	96	135	1837				
1-й Донской округъ	5768	2638	8406	122	107	2182	10817	3,0		2,5	
2-й Донской	3897	1615	5512	188	6	270	5976	2,0		2,1	
Усть-Медвѣдицкій	4536	2104	6640	32	1	1152	7825	2,5		1,8	
Хоперскій	5240	2102	7342	55	44	1012	8453	2,8		2,6	
Донецкій	5188	9763	14951	135	465	2545	18096	2,3		2,5	
Сальскій	738	1023	1761	8	6	568	2343	2,1		1,6	
ИТОГО	29689	49234	78923 ¹⁾	879	2034 ²⁾	27808	109644	2,7		2,3	

¹⁾ Въ этомъ числѣ состоитъ: перечисленныхъ изъ казачьяго сословія 54 души, исключенныхъ изъ войскового сословія по приговорамъ обществъ 239, въ бракъ вступившихъ женщинъ казачьяго сословія съ лицами неказачьяго сословія 586.

²⁾ Въ этомъ числѣ состоитъ: исключенныхъ изъ мѣщанскаго и крестьянскаго сословія по приговорамъ общественнымъ и судебнымъ 1326 и вступившихъ въ бракъ женщинъ неказачьяго сословія съ казаками и иногородными 708 душъ.

Изъ вышеприведенной таблицы усматривается, что смертность въ казачьемъ населеніи области въ отчетномъ году, по сравненію съ 1899 г., была такая же; естественный приростъ войскового сословія былъ, по сравненію съ 1899 годомъ, на 0,1% меньше, а сравнительно съ среднимъ за предшествовавшее трехлѣтіе (1897—1899 г.) на 0,1% болѣе.

При сравненіи таблицъ о прибыли и убыли населенія области за отчетный годъ, находимъ, что общая прибыль населенія достигла цифры 213708, а общая убыль — 109644, т. е. чистая прибыль равняется 104064 душамъ обою пола. По исчисленію всего населенія черезъ полицейскихъ властей въ отчетномъ году состояло 2629752 души обою пола, а въ предшествовавшемъ году — 2544428 душъ, т. е. валовая прибыль отчетнаго года выразилась въ 85324 души. Разницу между этими двумя цифрами общей прибыли населенія отчетнаго года въ 18740 душъ можно объяснить несовершенными приемами исчисленія народонаселенія низшими полицейскими властями.

Въ теченіе отчетнаго года въ населеніи войскового сословія произошли слѣдующія измѣненія: родилось и зачислено въ войсковое сословіе 56249 душъ, а умерло и исключено изъ войскового сословія 30568 душъ, т. е. прибыль населенія достигла цифры 25681 души. Если къ цифрѣ войскового населенія за 1899 годъ 1104181 прибавить показанную выше прибыль, то войсковое населеніе должно было бы выразиться цифрою въ 1129862 души, а при исчисленіи этого населенія чрезъ станичныя правленія въ отчетномъ году цифра населенія опредѣлилась въ 1125839 душъ, т. е. меньше на 4023 души. Разница между обѣими цифрами войскового населенія объясняется несовершенными приемами исчисленія населенія станичными властями.

Въ слѣдующей таблицѣ приведены данныя о населеніи войскового и невойскового сословія по округамъ области войска Донскаго за отчетный годъ:

Названіе округовъ.	Войскового сословія.			Невойскового сословія.			Всего народонаселенія.			% невойскового сословія.
	Мужского пола.	Женскаго пола.	Всего.	Мужского пола.	Женскаго пола.	Всего.	Мужского пола.	Женскаго пола.	Всего.	
Черкасскій	46648	42855	89503	79620	68792	148412	126268	111647	237915	62,4
Ростовскій на Дону	8143	6769	14912	185657	170555	356212	193800	177324	371124	98,4
Таганрогскій	3111	3081	6192	256729	219273	476002	259840	222354	482194	99,3
1-й Донской	96655	98555	195210	37588	34682	72270	134243	133237	267480	33,2
2-й Донской	95737	95722	191459	19582	17994	36576	115319	113716	229035	11,6
Усть-Медвѣдицкій	89139	90755	179894	28574	27865	56439	117713	118620	236333	23,4
Хоперскій	91911	92573	184484	31336	29795	61131	123247	122368	245615	24,8
Донецкій	115419	112809	228228	136033	133245	269278	251452	246054	497506	54,1
Сальскій	18254	17703	35957	14065	12528	27593	32319	30231	62550	44,1
Всего въ области *)	565017	560822	1125839	789184	714729	1503913	1354201	1275551	2629752	57,2
*) Въ томъ числѣ въ городахъ:										
Новочеркасскъ	13844	11349	25193	11620	11586	23206	25464	22935	48399	47,9
Александровскъ-Грушевскомъ	—	—	—	23360	18137	41497	23360	18137	41497	—

Ростовъ на Дону	—	—	—	58236	54773	113009	58236	54773	113009	—
Нахичевани	—	—	—	17223	13295	30518	17223	13295	30518	—
Азовъ	—	—	—	14057	11285	25342	14057	11285	25342	—
Таганрогъ	—	—	—	31956	28498	60454	31956	28498	60454	—
Итого въ городахъ	13844	11349	25193	156452	137574	294026	170296	148923	319219	—

Въ общее число войскового населенія не включено духовенство разныхъ исповѣданій казачьяго происхожденія, за исключеніемъ 133 лицъ духовнаго званія ламайскаго исповѣданія. Въ числѣ казачьяго населенія состоитъ калмыкъ 28634 души, изъ которыхъ: мужского пола 14597 и женскаго 14035.

Въ слѣдующей таблицѣ сгруппированы данныя о сословномъ составѣ всего населенія области войска Донскаго за отчетный годъ:

Названіе округовъ и городовъ.	Дворянъ.	Почетныхъ гражданъ.	Духовенства.	Купцовъ.	Мѣщанъ и цеховыхъ.	Казаковъ и др. военныхъ сословій.	Крестьянъ.	Остальныхъ сословій.	ВСЕГО.
Округа:									
Черкасскій	1952	—	587	—	—	65176	23993	56311	148019
Ростовскій на Дону	326	—	362	—	3187	30422	134899	32355	201551
Таганрогскій	405	—	608	—	—	40699	280241	99787	421740
1-й Донской	7345	—	676	—	—	187865	22841	48753	267480
2-й Донской	1523	—	552	—	—	192460	16813	17687	229035
Усть-Медвѣдицкій	2078	—	1047	—	—	182194	26967	24047	236333
Хоперскій	1146	—	836	—	—	186261	24319	33053	245615
Донецкій	2746	—	1107	—	—	247651	17542	228460	497506
Сальскій	163	—	173	—	—	36271	5111	20832	62550
Итого въ округахъ	17684	—	5948	—	3187	1168999	552726	561285	2309829
Города:									
Новочеркасскъ	4657	—	579	—	—	20536	—	22627	48399
Александровскъ-Грушевскій	—	28	—	98	30815	695	—	9861	41497
Ростовъ на Дону	997	790	97	1210	41628	7555	—	60736	113013
Нахичевань	92	367	218	645	20005	743	—	9148	31218
Посадъ Азовъ	17	26	50	140	22169	2208	—	732	25342
Таганрогъ	1321	392	209	580	35728	3561	—	18663	60454
Итого въ городахъ	7084	1603	1153	2673	150345	35298	—	121767	319923
Всего въ области в. Д.	24768	1603	7101	2673	153532	1204297	552726	683052	2629752

Изъ приведенной таблицы усматривается, что наибольшую группу населенія области войска Донскаго (около 46%) составляетъ военное сословіе, куда входятъ, кромѣ казаковъ и регулярныхъ войскъ, отставные и запасные нижніе чины съ ихъ семействами.

По численности войскового населенія мужского пола къ 1-му января 1901 г. округа области состояли въ такомъ порядкѣ:

Название округовъ.	Состояло къ 1 января 1901 г. войскового населенія мужского пола.		Въ томъ числѣ имѣющихъ офицерскіе и классные чины.	
	Число.	‰ къ населенію области мужского пола казачьяго сословія.	Число.	‰ къ общему населенію мужского пола казачьяго сословія.
Донецкій	115419	20,4	459	0,4
1-й Донской	96655	17,1	923	1,0
2-й Донской	95737	17,0	334	0,3
Хоперскій	91911	16,2	200	0,2
Усть-Медвѣдицкій	89139	15,8	289	0,3
Черкасскій	46648	8,2	1018	2,2
Сальскій	18254	3,2	—	—
Ростовскій на Дону	8143	1,5	—	—
Таганрогскій	3111	0,6	—	—
Итого . . .	565017	—	4223	0,7

Подробныя данныя о сословномъ составѣ народонаселенія области войска Донского за отчетный годъ приведены въ таблицѣ № 1-й, приложенной къ отчету.

III. Религія.

Распредѣленіе жителей области войска Донского по вѣроисповѣданіямъ показано въ слѣдующей таблицѣ:

Название округовъ и городовъ.	Христіанъ обоихъ половъ.				Иновѣрцевъ обоихъ половъ.				‰ иновѣрцевъ ко всему населенію.
	Православныхъ.	Раскольниковъ.	Другихъ исповѣданій.	Всѣхъ.	Евреевъ.	Магометанъ.	Другихъ исповѣданій.	Всѣхъ.	
О к р у г а:									
Черкасскій	142705	5183	95	147983	—	21	15	36	0,02
Ростовскій на Дону	179655	3099	19254	201408	121	22	—	143	0,07
Таганрогскій	399061	3047	17831	419939	16	1785	—	1801	0,4
1-й Донской	242167	22494	2735	267396	—	76	8	84	0,03
2-й Донской	172396	56416	73	228885	—	22	128	150	0,06
Усть-Медвѣдицкій	213154	23060	118	236332	—	1	—	1	0,0
Хоперскій	244492	887	219	245598	—	17	—	17	0,0
Донецкій	482791	11429	3278	497498	—	8	—	8	0,0
Сальскій	30929	2187	83	33199	—	719	28632	29351	46,9
Итого въ округахъ . . .	2106750	127802	43686	2278238	137	2671	28783	31591	Около 1,4

Города:									
Новочеркасскъ	45634	2173	407	48214	22	163	—	185	0,4
Александров.-Грушевскій	41097	41	134	41272	—	219	6	225	0,5
Ростовъ на Дону	87322	1061	7516	95899	14072	3042	—	17114	15,1
Нахичевань	10031	—	20444	30475	552	191	—	743	2,3
Азовъ	24865	—	109	24974	368	—	—	368	1,4
Таганрогъ	53187	87	2677	55951	4086	417	—	4503	7,4
Итого въ городахъ	262136	3362	31287	296785	19100	4032	6	23138	7,1
Всего въ области	2368886	131164	74973	2575023	19237	6703	28789	54729	
% ко всему народонаселен.	90,7	5,0	2,8	97,9	0,7	0,2	1,1	2,1	

Въ общее число православнаго населенія включены 9879 единовѣрцевъ; въ число же другихъ христіанскихъ исповѣданій вошли: 42405 армяно-григоріанскаго, 10609 римско-католическаго, 20607 евангелическо-лютеранскаго и 1352 евангелическо-реформатскаго; въ числѣ еврейскаго исповѣданія показаны 144 караима, а группу другихъ исповѣданій иновѣрцевъ составляютъ исключительно ламаиты.

Число единовѣрцевъ въ отчетномъ году, сравнительно съ предшествовавшимъ, увеличилось на 73, а число раскольниковъ уменьшилось 1053 души. Естественный приростъ среди нихъ въ отчетномъ году выразился слѣдующими цифрами: раскольниковъ родилось 4026 душъ, умерло 2467, единовѣрцевъ родилось 1045, умерло 295 душъ, т. е. перевѣсъ рождаемости надъ смертностью въ числѣ раскольниковъ выразился цифрою 1559 душъ, а въ числѣ единовѣрцевъ—въ 750 душъ.

Христіанъ другихъ исповѣданій увеличилось на 1715 душъ.

Число иновѣрцевъ увеличилось на 3397 душъ. Въ отдѣльности по каждой ихъ группѣ произошли слѣдующія измѣненія: число евреевъ увеличилось на 320, магометанъ на 1600 душъ, ламаитовъ на 1477 душъ.

Въ отчетномъ году рождаемость среди ламаитовъ выразилась цифрою 834 души, а смертность—597; слѣдовательно, перевѣсъ рождаемости надъ смертностью составляетъ 237 душъ. Если къ числу ламаитовъ за прошлый годъ (27312) присоединить приростъ отчетнаго года (237), то должна получиться цифра этого населенія 27549 душъ, а на самомъ дѣлѣ населеніе это опредѣлилось цифрою 28789 душъ. Разница эта объясняется неточнымъ исчисленіемъ ламаитовъ полицейскими властями.

Распредѣленіе жителей области войска Донскаго по исповѣданіямъ приведено въ таблицѣ № 2, приложенной къ отчету.

Состояніе раскола и сектантства.

Расколъ въ области войска Донскаго сосредоточенъ преимущественно въ округахъ: 2-мъ Донскомъ, Усть-Медвѣдицкомъ, 1-мъ Донскомъ и Донецкомъ.

По численности своихъ послѣдователей расколъ въ Донской области, по свѣдѣніямъ Донской Духовной Консисторіи, оставался въ отчетномъ году такимъ же устойчивымъ, какимъ былъ и въ предыдущіе годы, возрастая, помимо естественнаго прироста, прибытіемъ раскольниковъ изъ другихъ губерній Россіи. Устой-

чивость раскола поддерживается стариками и вожаками раскола—начетчиками и уставщиками; молодое же поколѣніе раскольниковъ не такъ упорно держится своихъ религіозныхъ убѣжденій и если отстаиваетъ старые обряды, то дѣлаетъ это лишь изъ страха передъ старшими—отцами и дѣдами, отъ которыхъ зависитъ его матеріальное благосостояніе.

Въ борьбѣ съ расколомъ и ересями Донскою и Екатеринославскою епархіями принимались въ отчетномъ году, какъ и въ прежніе годы, мѣры, ограждающія распространеніе раскола среди православнаго населенія и главнымъ образомъ направленныя въ сокращенію численности раскольниковъ. Миссіонеры, а также открываемыя въ мѣстностяхъ, населенныхъ раскольниками, церковно-приходскія школы оказывали большое сопротивленіе развитію раскола. Первые вели съ раскольниками бесѣды, направленныя къ ослабленію раскола, а послѣднія развивали въ дѣтяхъ раскольниковъ правильный взглядъ на православную вѣру. Въ отчетномъ году присоединены изъ раскола къ православію 410 душъ обоого пола. Случаевъ совращенія изъ православія въ расколъ не было.

Кромѣ раскольниковъ въ области войска Донского живетъ 4098 душъ сектантовъ—молоканъ, штундистовъ и др., которые очень вредно вліяютъ на православіе; но и противъ нихъ епархіальнымъ начальствомъ принимались надлежащія мѣры. Въ отчетномъ году изъ сектантовъ присоединено къ православію 6 душъ обоого пола.

Въ слѣдующей таблицѣ приведены данныя о раскольникахъ по сектамъ:

С Е К Т Ы.						Число душъ обоого пола, принадлежащихъ къ разнымъ сектамъ.	Процентныя отношенія къ общему числу раскольниковъ.
Приемлющихъ священство	96187 ¹⁾	Свыше 73,3
Не приемлющихъ священства	30879	Свыше 23,5
Сектантовъ:	{	Молоканъ	.	.	.	2179	Свыше 1,6
		Иудействующихъ	.	.	.	24	Около 0,02
		Другихъ сектъ	.	.	.	1895 ²⁾	Свыше 1,4
В с е г о						131164	

1) Въ числѣ приемлющихъ священство состоитъ: австрійцевъ-окружниковъ 41926, неокружниковъ 3938 и бѣглопѣвцевъ 50323.

2) Въ томъ числѣ: штундистовъ 371, баптистовъ 1278, скопцовъ 4 и послѣдователей другихъ сектъ 242.

Сравнительно съ предшествовавшимъ годомъ число приемлющихъ священство уменьшилось на 2789 душъ, не приемлющихъ священства увеличилось на 1722, молоканъ на 106, іудействующихъ уменьшилось на 13, а число другихъ сектъ увеличилось на 133 души.

Распредѣленіе раскольниковъ и сектантовъ по сословіямъ за отчетный годъ приведено въ слѣдующей таблицѣ:

Раскольниковъ обоого пола.				Процентныя отношенія.	
Дворянъ.	Казаковъ.	Другихъ сословій.	В с ѣ х ѣ.	Войскового сословія раскольниковъ къ войсковому населенію.	Раскольниковъ къ православному населенію.
189	113640	17335	131164	10,1	5,5

Сравнительно съ предшествовавшемъ годомъ число дворянъ-раскольниковъ въ отчетномъ году увеличилось на 25 душъ; число казаковъ уменьшилось на 208 душъ; число раскольниковъ другихъ сословій уменьшилось на 870 душъ.

Подробныя данныя о раскольникахъ приведены въ вѣдомостяхъ №№ 3 и 4, приложенныхъ къ отчету.

IV. Земля.

Область войска Донского, по исчисленію Областной Чертежной Областного Правленія в. Д., занимаетъ пространство въ 15020442 десятины удобной, среднеудобной и неудобной земли, что составляетъ 144196,24 кв. версты или 2942,78 кв. мили. Средняя населенность области въ 1900 году выражается такъ: на одну квадратную милю приходится 893,56 душъ и на одну квадратную версту 18,23 души обоюго пола. Въ сравненіи съ предыдущимъ годомъ народонаселеніе стало гуще на 28,7 душъ на квадратную милю и на 0,59 души на квадратную версту.

Въ слѣдующей таблицѣ приведено распределеніе вышеозначеннаго количества земли по округамъ.

Названіе округовъ.	Всей земли въ десятинахъ.	Въ томъ числѣ.			Приходится на душу мужского пола всѣхъ сословій.		
		Удобной земли.	Лѣсу.	Средне-удобной и неудобной земли.	Всей земли.	Удобной земли.	Лѣсу.
Черкасскій	1015693	969898	2001½	105795	8,0	7,2	0,0
Ростовскій на Дону	626274	551176	1175	75098	3,2	2,9	0,0
Таганрогскій	1273933	1187959	5026	85974	4,9	4,2	0,0
1-й Донской	1605879	1355058	22008	250821	11,8	10,0	0,1
2-й Донской	2418799	1924759	30587	494040	20,9	16,6	0,3
Усть-Медвѣдицкій	1883664	1568116	78133	315548	16,0	13,3	0,6
Хоперскій	1652267	1513090	59133	139177	14,0	12,2	0,4
Донецкій	2568760	2295474	51558½	273286	10,9	9,1	0,2
Сальскій	1975173	1576572	3	398601	61,1	48,8	0,0
ИТОГО	15020442	12882102	249675	2138340	11,1	9,5	0,18

Въ числѣ 249675 десятинь лѣсу состоитъ: а) станичныхъ лѣсовъ, по свѣдѣніямъ Лѣснаго Отдѣленія Областного Правленія войска Донского, 190270 десят., б) частныхъ лѣсовъ въ юртахъ станицъ 19361 десят., в) войсковыхъ лѣсовъ 33912 десят., г) войсковыхъ лѣсовъ на запасныхъ земляхъ 391 десят., д) Артиллерійской рожи 25 десят., е) Кадетской—31 десят., ж) Юнкерской—9 десят., з) Краснокутской городской 43½ десят., лѣсовъ на земляхъ крестьянъ 911 десят., и) частныхъ лѣсовъ въ районахъ волостей 4721 десят.

Кромѣ показаннаго количества лѣсу подъ садами, принадлежащими частнымъ лицамъ, состоитъ 79672 десят., изъ которыхъ въ юртахъ станицъ 70582 десят., на городскихъ земляхъ 1184 десят. и на земляхъ крестьянъ 7906 десят. и подъ виноградниками въ юртахъ станицъ 10474 десят. и на земляхъ крестьянъ 31 десят.

Изъ вышепоказаннаго количества земли, составляющей всю территорію области войска Донского, формально обмежевано въ юртовое общественное владѣніе казаковъ и калмыкъ, въ помѣщичье, войсковое и крестьянское владѣнія—9972 отдѣльныхъ надѣла, заключающихъ 10807256 десятинь удобной, 83538 десят. средне-удобной и 1510869 десятинь неудобной, а всего 12401663 десятины; недостающія же до общаго количества всей территоріи 2618779 десятинь формально не обмежеваны.

Въ общественномъ владѣніи казачьихъ станицъ къ 1 января 1900 года числилось всей обмежеванной и проектированной земли въ 115 юртахъ (кромѣ 7 калмыцкихъ) 7443052 десятины удобной, 66409 десятинь средне-удобной, 1216713 десятинь неудобной, а всего 8726174 десятины. Въ теченіе отчетнаго года обмежевань изъ войсковыхъ земель добавочный участокъ къ юрту станицы Кепинской въ 2998 десят. удобной, 96 десят. средне-удобной и 203 десят. неудобной, всего 3297 десят.

Къ 1 января 1901 года числится 7446050 десят. удобной, 66505 десят. средне-удобной и 1216916 десят. неудобной, всего 8729471 десят. Изъ этого количества 7201066 десятинь удобной земли состоитъ въ 112 обмежеванныхъ станичныхъ юртахъ съ отдѣльно прирѣзанными къ нимъ дополнительными участками, во исполненіе закона 21-го апрѣля 1869 года—о расширеніи стѣсненныхъ казачьихъ земельныхъ довольствій, и съ землей, временно отведенной къ 15-ти казачьимъ хуторамъ, произвольно поселившимся въ прежнее время на войсковыхъ земляхъ, внѣ своихъ юртовъ. Остальное же количество удобной земли 244984 десятины состоитъ въ 3-хъ новыхъ юртахъ, проектированныхъ также согласно закона 21-го апрѣля 1869 года изъ войсковыхъ свободныхъ земель для выселенія излишка населенія изъ юртовъ существующихъ.

Въ общемъ войсковая администрація, исполняя законъ 21 апрѣля 1869 года, сдѣлала прирѣзки изъ войсковыхъ свободныхъ земель къ тѣмъ казачьимъ юртамъ, съ которыми они были смежны и, кромѣ того, образовала съ 1874 по 1886 годъ шесть новыхъ юртовъ (изъ которыхъ три заселены) для переселенія на нихъ казаковъ изъ малоземельныхъ станицъ. Всего такимъ образомъ поступило въ новые юрты и въ смежныя прирѣзки до 621620 десятинь удобной земли.

Изъ трехъ проектированныхъ и еще не заселенныхъ юртовъ въ настоящее время заселены: одинъ на 87,22%, другой на 80,12%, а третій, проектированный въ видѣ опыта изъ малоудобныхъ земель, съ 25-десятиннымъ на душу надѣломъ (считая 3 десят. средне-удобной и неудобной земли за 1 десят. удобной) на 56,89%. Изъ площади земли, состоявшей въ этихъ юртахъ, 178353 десятины удобной розданы казакамъ переселенцамъ, а 66631 десятина удобной находится во временномъ распоряженіи Областнаго Правленія.

Такимъ образомъ къ 1 января 1901 года въ общемъ владѣніи 115 казачьихъ станицъ состояло 7379419 десят. удобной земли. Цыфра народонаселенія мужского пола казачьяго сословія, не включая въ нее духовенства и казаковъ изъ калмыкъ, къ 1 января 1901 года достигла 550420 душъ, т. е. на каждаго казака въ отчетномъ году приходилось въ общемъ 13,41 десятина удобной земли.

Слѣдовательно къ 1 января 1901 года общій земельный надѣлъ казаковъ не достигалъ даже и половины нормального 30-десятинного надѣла, а въ $\frac{1}{3}$ станицъ онъ былъ менѣе нормального на 20 и даже на 21 десят., такъ какъ эта $\frac{1}{3}$ станицъ имѣеть юртовой земли не болѣе 10 и даже 9 десят. на душу.

Вычисляемый до сихъ поръ размѣръ казачьей надѣльной земли, уменьшившійся болѣе, чѣмъ на половину противъ нормального, вслѣдствіе ежегоднаго прироста населенія, свѣдѣнія о которомъ добываются черезъ окружную администрацію, будетъ, по всей вѣроятности, значительно видоизмѣненъ и при томъ въ худшую сторону при болѣе точномъ исчисленіи населенія по даннымъ народной переписи 1897 г.

Земля, отведенная станицамъ, по округамъ распределяется слѣдующимъ образомъ:

Названіе округовъ.	Отведено станицамъ десятиныхъ земли.	Въ томъ числѣ.			Приходится на душу мужского пола войскового сословія.		
		Удобной земли.	Лѣсу.	Средне-удобной и неудобной земли.	Всей земли.	Удобной земли.	Лѣсу.
Черкасскій	781287	698707	193	82580	16,7	12,8	0,0
Ростовскій на Дону	122227	94671	—	27556	15,0	11,6	0,0
Таганрогскій	35245	33366	—	1879	11,3	10,7	0,0
1-й Донской	1497272	1257578	20773	239694	15,5	13,0	0,2
2-й Донской	1824136	1469856	27173	354780	19,0	15,3	0,3
Усть-Медвѣдицкій	1522157	1260401	59141	261756	17,0	14,1	0,6
Хоперскій	1322477	1205422	45990	117055	14,4	13,1	0,5
Донецкій	1480813	1296505	37000	184308	12,9	11,2	0,3
Сальскій	143857	129545	—	14312	39,3	35,4	0,0
ИТОГО	8729471	7446051	190270	1283420	15,4	13,1	0,3

Кромѣ земель, состоящихъ въ общественномъ владѣніи казачьихъ станицъ, обмежено во владѣніе калмыкъ по числу 7-ми калмыцкихъ станицъ семь юртовъ съ количествомъ 545309 десят. удобной и 29873 десят. средне-удобной и неудобной земли, а всего 575182 десят. Эти юрты въ полномъ своемъ составѣ находятся въ распоряженіи калмыцкихъ обществъ.

Принимая въ расчетъ калмыцкое населеніе мужского пола на 1 января отчетнаго года въ 14597 душъ, получимъ на одного казака изъ калмыкъ 37,20 десят. удобной земли.

Помимо земель казачьихъ и калмыцкихъ изъ всей территоріи области войска Донского разновременно формально обмежеваны и временно отведены въ войсковое, общественное и частное владѣніе слѣдующія земли:

Въ войсковое владѣніе.	Число дачъ и участковъ.	Удобной.		Всего.	
		ДЕСЯТ.	САЖ.	ДЕСЯТ.	САЖ.
Участковъ для разработки антрацита	27	7486	872	8706	497
Лѣсныхъ участковъ	140	60418	349,5	76239	220,5
Для плодового питомника	1	113	2220	126	1954

Для войскового Провальскаго конскаго завода	1	20900	2238	22882	2375
Для донскаго частнаго коннозаводства .	319	708717	907	784687	1445
Для коневодства въ верхнемъ запасѣ Сальскаго округа	139	—	—	167119	610
Для лагеря артиллеріи	1	3755	1556	3934	1067
Для лагеря кадетскаго корпуса	1	47	219	57	1239
Для лагерей молодыхъ казаковъ и льготныхъ полковъ	7	15925	89	16919	530
При Манычскихъ соляныхъ озерахъ . .	2	35803	1476	51848	1564
Для чугунно-плавильнаго завода Пастухова	2	187	2315	469	2101
Для каменоломень въ окрестностяхъ Новочеркасска	8	15	365	30	1731
Ярмарочныхъ участковъ	2	2545	—	2979	1851
Биржевыхъ	3	728	1319	1249	1874
Почтовыхъ	39	380	—	380	150
Мельничныхъ	1	1	—	1	671
Для выгона хутору Красному	1	112	—	127	2127
Итого	694	857137	1925,5	1137761	406,5
Въ частное владѣніе и крестьянское общинное:					
Владѣльческихъ дачъ на бывшихъ крестьянъ 8-й ревизіи	3298	1859570	681	2054321	265
Земельныхъ чиновничьихъ участковъ .	5717	1193316	760	1264404	1415
Крестьянскихъ душевыхъ надѣловъ, обмежеванныхъ отдѣльно отъ владѣльческихъ дачъ	546	71349	1351,5	94087	342,5
Монастырскихъ дачъ и участковъ . . .	12	4470	1238	5651	1430
Городскихъ выгонныхъ земель	8	35094	2183	46742	1190
Садовыхъ дачъ подъ Аксайскими горами	82	880	108,5	958	1459,5
Для огородничества и древоводства въ Аксайско-Донскомъ займищѣ	18	173	165	201	338
Фруктовыхъ садовъ въ томъ же займищѣ	4	41	656	41	656
Итого	9685	3164895	2344	3466408	496
Подъ половиною Большаго лимана р. Манычи	—	954	1210	16384	—
Войсковою свободной земли (со включеніемъ нарѣзанныхъ дорогъ)	—	867753	1208	1095234	587,5
А всего съ казачьими и калмыцкими землями	—	12882101	1200,5	15020441	1747,5

Наличное количество войсковыхъ свободныхъ земель, могущихъ быть предоставленными казакамъ во исполненіе закона 21-го апрѣля 1869 года—о доведеніи малоземельныхъ станицъ до нормальнаго 30-десятиннаго на душу надѣла, состав-

ляютъ 1095234 десятины удобной, средне-удобной и неудобной земли. За исключеніемъ изъ этой цифры 227481 десятины земель средне-удобныхъ и неудобныхъ и только 600 тыс. десятинъ для постоянной оброчной статьи, съ цѣлью поддержанія войскового бюджета въ должномъ равновѣсіи (вмѣсто теперь эксплуатируемаго для этой цѣли всего количества войсковыхъ земель), оказывается, что въ новые юрты и въ добавленіе къ старымъ юртамъ малоземельныхъ станицъ, для увеличенія казачьяго надѣла можетъ быть отдано всего только 267753 десятины.

Насколько ничтожна наличность войсковыхъ свободныхъ земель, изъ которыхъ могли бы быть сдѣланы добавленія къ довольствіямъ малоземельныхъ казачьихъ станицъ, видно изъ слѣдующихъ цифръ: для удовлетворенія всѣхъ 550420 душъ мужского пола казачьяго населенія только лишь 25-ю десятинами, вмѣсто слѣдующихъ 30 десятинъ, на основаніи законовъ 1835 и 1869 годовъ, при существующемъ въ настоящее время размѣрѣ надѣла въ 13,41 десятины на душу, было бы необходимо имѣть запасныхъ войсковыхъ земель 6381081 десят., а ихъ находится на лицо, какъ выше сказано, всего только 267753 десятины.

По свѣдѣніямъ Областного Правленія войска Донского, всей войсковой земли, эксплуатируемой отдачею въ долгосрочную и годичную аренду, состояло къ 1-му января 1901 года 1175318 десят. удобной, средне-удобной и неудобной. Въ составъ этой цифры входятъ: всѣ вышепоказанныя свободныя войсковыя земли въ количествѣ 1095234 десят. (за исключеніемъ изъ нея наръзанныхъ скотопрогонныхъ дорогъ и Аксайско-Донского займища, всего около 21 тыс. десят.); около 33 тыс. десят., не розданныхъ коннозаводчикамъ въ восточной части Донского частнаго коннозаводства; 33 тыс. десят., не розданныхъ коннозаводчикамъ-калмыкамъ въ верхнемъ запасѣ Сальскаго округа, и 35 тыс. десятинъ, обмежеванныхъ для спеціальныхъ цѣлей, какъ-то: соляныя, антрацитовыя и биржевыя участки, временно отдающіеся въ откупъ. Количество войсковыхъ земель, сдающихся въ аренду, подвергается ежегоднымъ случайнымъ измѣненіямъ вслѣдствіе обращенія части ихъ на пополненіе юртовъ, въ пользованіе коннозаводчиковъ, обратнаго поступленія отъ послѣднихъ и по другимъ причинамъ.

Съ 1 января и до 1 сентября отчетнаго года въ долгосрочной арендѣ по контрактамъ состояло 1050105 десят., съ распашкой $\frac{1}{2}$ и $\frac{1}{6}$ площади участковъ, а 125213 десят., не взятыхъ въ долгосрочную аренду, находились въ хозяйственномъ распоряженіи смотрителей войсковыхъ земель и были отданы въ годичную аренду, безъ распашки, съ 1 сентября 1899 г. по 1 сентября 1900 г. Съ 1 же сентября 1900 г. по 1 января 1901 г. въ долгосрочную аренду отдано 117311 десят., а остальные 58007 десят. поступили въ годичную аренду безъ распашки до 1-го сентября 1901 года.

Арендная плата съ отданныхъ на разные сроки въ откупное содержаніе войсковыхъ земель простиралась въ отчетномъ году до 1421754 руб. 40 коп., при чемъ за отдачу земель въ долгосрочную аренду выручено 1373600 руб. 99 коп., что въ среднемъ составляетъ болѣе 1 руб. 23 коп. за десятину, а за отдачу въ аренду годичную поступило 48153 руб. 41 коп., т. е. около 38 коп. за десятину. Кромѣ того, были сданы также въ годичную аренду черезъ смотрителей войсковыхъ

земель находящіяся въ новыхъ юртахъ свободныя земли, еще не розданныя переселенцамъ и составляющія въ общей сложности 66631 десят. (цыфра эта измѣняется сообразно переселенію казаковъ), за которыя выручено 44301 руб. 22 коп., и затѣмъ сданы были въ годичную же аренду отобранныя отъ садовладѣльцевъ части загородныхъ садовыхъ дачъ подъ Аксайскими горами, въ количествѣ 302 десят., за которыя выручено 126 руб. 78 коп. Всего же за аренду всѣхъ вышеупомянутыхъ войсковыхъ земель выручено 1466182 руб. 40 коп., болѣе противъ 1899 года (1371475 руб. 21 коп.) на 94707 руб. 19 коп.

Слѣдующая вѣдомость показываетъ распредѣленіе войсковыхъ свободныхъ земель и вырученную за нихъ годовую арендную плату по округамъ:

Названіе округовъ.	Войсковыхъ запасныхъ земель въ десятинахъ.		Приходится десятина на душу мужского пола войскового сословія.	Сдавалось въ 1900 году въ долгосрочную и годичную аренду десятинъ.	Арендная плата въ рубляхъ.	Средняя арендная плата за десятину, принимая одну лишь долгосрочную аренду.	
	Общее число.	Въ томъ числѣ лѣсу.				Руб.	Коп.
Черкасскій	102772	2	2,2	88020	211383	2	26,4
Ростовскій на Дону	283	—	0,0	278	807	5	43,2
Таганрогскій	2072	65	0,7	3817 ¹⁾	11328	2	96,3
1-й Донской	41950	—	0,4	40491	60062	1	46,5
2-й Донской	533420	—	5,7	531371	498458	1	00,4
Усть-Медвѣдицкій	37558	41	0,5	37197	57007	1	63,4
Хоперскій	8813	6	0,1	8766	27351	3	18,9
Донецкій	137768	—	1,2	137747	273602	1	97,9
Сальскій	230598	—	13,5	327631 ¹⁾	281756	0	83,3
Итого	1095234	114	2,0	1175318	1421754	1	22,9

¹⁾ Увеличеніе сдававшихся въ аренду земель въ Таганрогскомъ и Сальскомъ округахъ, противъ ихъ общаго числа, показаннаго въ 1-й графѣ, объясняется дополненіемъ ихъ землями, имѣющими спеціальное назначеніе.

Къ 1-му января 1901 года въ войсковыхъ лѣсныхъ дачахъ числилось общей производительной площади 53768 десят. 1868 кв. саж. *), изъ которыхъ: подъ лѣсомъ 29534 десятины 1750 кв. саж. и безлѣсной 23934 десятины 118 кв. саж.; кромѣ того было безлѣсной неудобной земли 19970 десят. 1888 кв. саж., а всего 73739 десятинъ 1356 кв. саж.

Управленіе войсковыми лѣсами сосредоточено въ Областномъ Правленіи войска Донского по Лѣсному Отдѣленію; по мѣстному же управленію лѣса раздѣлены на 12 лѣсничествъ. Составъ управленія къ 1 января 1901 года былъ слѣдующій:

*) Въ нѣкоторыхъ дачахъ площадь оказалась значительно невѣрной при повѣрочной съемкѣ.

а) классныхъ чиновъ 15 (областной лѣсничій 1, лѣсной ревизоръ 1, мѣстныхъ лѣсничихъ 11 и 2 младшихъ запасныхъ лѣсничихъ для станичныхъ лѣсовъ); б) не классныхъ чиновъ 228 (кондукторовъ 10, объѣздчиковъ 36 и лѣсниковъ 182).

Въ 1900 году на производствѣ дѣль по нарушенію постановленій о лѣсахъ было 1284, на сумму по войсковой таксѣ 2920 руб. 19¹/₄ коп. Изъ означеннаго числа дѣль не окончено производствомъ на сумму 1781 руб. 16 коп.

Хозяйственное устройство въ войсковыхъ лѣсахъ дало слѣдующіе результаты:

1) По естественному лѣсовозобновленію: изъ числа всей площади, вырубленной осенью 1899 года и въ отчетномъ году, въ теченіе 1900 года облѣсилось 593 десят. 858 кв. саж.

2) По искусственному лѣсоразведенію: въ отчетномъ году произведено посадокъ въ степи и на пескахъ 334 десят. 637 кв. саж.; изъ означеннаго числа въ степи посажено лиственныхъ породъ 214 десят. 690 кв. саж. и хвойныхъ на пескахъ 119 десят. 2347 кв. саж. Всего отъ начала предпринятаго въ области лѣсоразведенія облѣсено безлѣсныхъ пространствъ 7114 дес. 2029 кв. саж.

3) По лѣсоустройству: производилось прорѣживаніе молодыхъ насажденій естественнаго и искусственнаго происхожденія на площади 1447 дес. 1858 кв. саж. и освѣщеніе цѣнныхъ породъ на площади 891 десят. 2135 кв. саж.

4) По эксплуатаціи лѣснаго имущества: отпущено лѣсныхъ матеріаловъ: а) съ учетомъ по площади 516 дес. 1612 кв. саж., заключавшихъ въ себѣ 1407478,79 куб. фут. плотной древесной массы; б) съ учетомъ по количеству матеріаловъ— 1375548,14 куб. фут.

При сопоставленіи предположенной къ отпуску въ отчетномъ году площади 553 десят. 1612 кв. саж. съ дѣйствительно отпущенной 516 десят. 1612 кв. саж., видно, что сбытъ лѣсныхъ матеріаловъ былъ не полный.

Въ войсковой доходъ отъ лѣсовъ поступило: а) отъ продажи лѣсныхъ матеріаловъ, штрафовъ за нарушеніе постановленій о лѣсахъ и проч. 197585 руб. 44 коп., болѣе предшествовавшаго года на 19391 руб. 90 коп.; б) отъ побочныхъ съ лѣсовъ пользованій 51687 руб. 83 коп. Всего валового дохода отъ войсковыхъ лѣсовъ въ 1900 году поступило 249273 руб. 27 коп., болѣе предшествовавшаго года на 25823 руб. 26 коп.

Въ отчетномъ году расходъ по лѣсному управленію, за исключеніемъ расхода по Артиллерійской, Кадетской и Юнкерской рощамъ, составляетъ: а) по лѣсничествамъ 88289 руб. 97 коп. (въ томъ числѣ: содержаніе лѣсничихъ 18004 руб. 36 коп., кондукторовъ и стражи 23350 руб. 81 коп., экстраординарные расходы по устройству и ремонту помѣщеній для служащихъ 8421 руб. 22 коп., лѣсохозяйственныя и другія работы 11653 руб. 23 коп., лѣсокультурныя работы 26365 руб. 21 коп., перетаксировка лѣсосѣкъ 90 руб. 30 коп., пересылка денежныхъ суммъ 404 руб. 84 коп.); б) содержаніе центрального лѣснаго управленія 9512 руб. 27 коп., расходъ по канцеляріи управленія 190 руб.; кромѣ того, израсходовано на командированіе по распоряженію Областного Правленія по лѣсничествамъ 2834

руб. 18 коп., на выписку лѣсорубочныхъ билетовъ 158 руб. 75 коп. и на выписку сѣмянъ 50 руб. 49 коп. Всего расхода по лѣсному управленію 101035 руб. 66 к.

За исключеніемъ изъ валового дохода отъ войсковыхъ лѣсовъ 249273 руб. 27 коп. (расхода 101035 руб. 66 коп.) чистаго дохода получилось 148237 руб. 61 коп., т. е. съ каждой десятины производительной лѣсной площади 2 руб. 75 коп.

Кромѣ того, по войсковымъ рощамъ въ отчетномъ году израсходовано: по рощѣ у Манычской санитарно-лѣчебной станціи—394 руб. 55 коп., по рощѣ на лагерномъ участкѣ въ калмыцкихъ кочевьяхъ—212 руб. 73 коп. и по рощѣ на лагерномъ участкѣ Новочеркасскаго казачьяго юнкерскаго училища—120 руб. 15 коп., а отъ продажи лѣса выручено 116 руб. 20 коп.

По устройству станичныхъ лѣсовъ въ отчетномъ году израсходовано 1506 руб. 42 коп. Въ отчетномъ году произведена ревизія хозяйства въ лѣсахъ Верхне-Кундрюческой и Нижне-Курмоярской станицъ. Изъ общей площади станичныхъ лѣсовъ въ 188789 десят. 953 кв. саж. къ 1 января 1901 года устроено 177718 десят. 953 кв. саж., не устроено 11071 десятина.

По войсковому плодовому питомнику, существующему съ 1888 года близъ станціи Персіяновки Юго-Восточныхъ желѣзныхъ дорогъ и занимающему площадь въ 130 десят., въ отчетномъ 1900 году израсходовано на всѣ работы, на покупку сѣмянъ, саженцевъ, инвентаря, на содержаніе учениковъ, служащихъ и т. п. 11350 руб. 49 коп. Въ доходъ войска поступило: отъ продажи деревьевъ и кустарниковъ 4547 руб. 96 коп., отъ аренды земель 899 руб. 62 коп., за содержаніе своекоштныхъ учениковъ 590 руб. 49 коп. и изъ другихъ источниковъ 595 руб. 96 коп., а всего 6634 руб. 3 коп.

V. Войсковые капиталы, доходы и расходы.

Источники войсковыхъ доходовъ войска Донскаго составляютъ: а) денежное вознагражденіе изъ Государственнаго Казначейства за отошедшіе въ казну питейные сборы, б) вознагражденіе отъ казны и городскихъ суммъ на содержаніе управленій Ростовскаго на Дону и Таганрогскаго округовъ, в) арендная плата за войсковыя земли и доходъ съ войсковыхъ лѣсовъ, г) проценты на войсковой капиталъ, д) доходъ отъ каменно-угольнаго промысла, е) денежный сборъ съ казаковъ за освобожденіе отъ службы и ж) поступления разнаго рода. На счетъ вышешоименованныхъ доходовъ въ отчетномъ году удовлетворялись всѣ правительственныя, областныя и общественныя потребности области по ея управленію.

Въ таблицѣ, приведенной ниже, показано сравнительное состояніе войсковыхъ капиталовъ за 1900 и 1901 годы, а также и отношеніе ихъ къ цифрѣ войскаго населенія отчетнаго года.

Наименованіе капиталовъ.	Къ 1 января 1900 года со- стояло.		Къ 1 января 1901 года со- стоитъ.		Болѣе въ отчет- номъ году, срав- нительно съ пред- шествовавшимъ.		Менѣе въ от- четномъ году, сравнительно съ предшест- вовавшимъ.		На душу муж- ского пола вой- ского сосло- вія (не включая духовенства) приходится.	
	Руб.	Коп.	Руб.	Коп.	Руб.	Коп.	Руб.	Коп.	Руб.	Коп.
I. Общаго войскового капитала.										
Наличными деньгами	597600	16	664838	27	} 64998	} 94	} —	} —	} 16	} 93
Въ процентныхъ бумагахъ	7643224	80	7643249	80						
Въ Государственномъ Банкѣ и другихъ мѣстахъ	—	—	—	—						
Въ долгахъ	1251896	86	1249632	69						
Итого	9492721	82	9557720	76						
II. Войскового вспомогательнаго капитала.										
Въ наличныхъ деньгахъ	88881	53	183746	54	} 189565	} 1	} —	} —	} 12	} 2
Въ процентныхъ бумагахъ	6494100	—	6694100	—						
Въ Государственномъ Банкѣ и другихъ мѣстахъ	105300	—	—	—						
Итого	6688281	53	6877846	54						
III. Спеціальныхъ средствъ войскового капитала.										
а) Сбора съ охотнич. свидѣтельст. Въ Государственномъ Банкѣ и другихъ мѣстахъ	46460	53	62508	—	} 28361	} 34	} —	} —	} —	} 23
	51523	46	62508	—						
б) Капитала, завѣщаннаго урядни- комъ Аверьковымъ на устройство и содержаніе въ г. Новочеркасскѣ бо- гадѣльни	36654	42	39001	5						
в) Капитала, завѣщаннаго вдовою статскаго совѣтника Работиною на устройство дѣтскаго приюта имени Н. Кукольника	8948	9	11965	72						
г) Капитала на устройство набе- режной и замощеніе подъѣздныхъ путей въ станицѣ Гниловской	4689	75	16702	29						
Итого	101815	72	130177	6						
IV. Городового капитала г. Ново- черкасска.										
Въ наличныхъ деньгахъ	58121	8	58293	16	} 66521	} 99	} —	} —	} —	} 78
Въ процентныхъ бумагахъ	308750	—	377900	—						
Въ оборотѣ и долгахъ	10229	65	7429	56						
Итого	377100	73	443622	72						
V. Областного войска Донского При- каза общественнаго призрѣнія.										
Въ наличныхъ деньгахъ	9823	70 ^{1/2}	47196 ¹⁾	45 ^{3/4}	} —	} —	} 99125	} 90	} —	} 17
Въ кредитныхъ учрежденіяхъ	152550	—	—	—						
Въ оборотѣ и долгахъ	3596	6 ^{1/4}	—	—						
Итого	146322	75^{3/4}	47196	45^{3/4}						
Всего	16806242	15^{3/4}	17056563	53^{3/4}	349447	28	99125	90	30	18

1) Въ капиталахъ 1-го разряда, составляющихъ наличность суммъ Приказа общественнаго

призрѣнія, образовался недостатокъ: въ прошломъ году на 9823 руб. 70¹/₂ коп., а въ отчетномъ году на 99125 руб. 45³/₄ коп. Недостатки эти были отнесены на наличность суммъ Приказа, находящихся въ процентныхъ бумагахъ. По исключеніи ихъ изъ общихъ итоговъ капиталовъ Приказа получилось: въ прошломъ году 146322 руб. 35³/₄ коп., а въ отчетномъ 47196 руб. 45³/₄ коп.

Въ вышеприведенной таблицѣ капиталы Областного Приказа общественнаго призрѣнія показаны только собственно ему принадлежащія, т. е. капиталы 1-го разряда. Доходовъ по нимъ на 1900 годъ было исчислено 108526 руб., а въ дѣйствительности поступило 175202 руб. 63 коп. На расходы было ассигновано 231954 руб., а въ дѣйствительности израсходовано 274328 руб. 53 коп. Смѣтою предположенъ былъ дефицитъ въ 123428 руб., а въ дѣйствительности онъ получился въ 99125 руб. 90 коп. Въ предыдущемъ году доходовъ было получено 100415 руб. 27¹/₂ коп., менѣе противъ отчетнаго на 74787 руб. 35¹/₂ коп.; расходовъ было произведено на 257547 руб. 86 коп., менѣе противъ отчетнаго года на 16780 руб. 67 коп.

Въ предыдущемъ году получился дефицитъ въ 157132 руб. 58¹/₂ коп., а въ отчетномъ году онъ равенъ 99125 руб. 90 коп., т. е. суммѣ того именно недостатка, который отнесенъ на основной капиталъ.

Собственный капиталъ Приказа, отягощаемый ежегодно не соответствующими его доходамъ расходами, истощился къ 1 октября 1900 года.

Первоначальный фондъ вышепоименованнаго капитала въ количествѣ 196 т. руб., переданныхъ въ Приказъ въ 1836 году изъ бывшей Войсковой Канцеляріи, увеличивался: а) ежегодными остатками отъ суммъ, передававшихся въ Приказъ съ 1836 года по 1869 годъ Войсковымъ Правленіемъ на содержаніе подвѣдомственныхъ Приказу заведеній; б) установленными 1107 ст. XIII т. Св. зак. изд. 1857 года, нынѣ ст. 167 того же тома изд. 1892 года, въ пользу Приказа разнаго рода опредѣленными и не опредѣленными сборами и доходами, и в) процентами, получаемыми отъ оборота капиталовъ собственнаго и находящихся вкладовъ у него на приращеніи процентами.

Капитала изъ войсковыхъ суммъ, назначеннаго на содержаніе областной аптеки, областной и окружныхъ больницъ области войска Донского, къ 1 января 1901 года состояло на лицо 1054 руб. 61¹/₂ коп.

Капиталовъ 3, 4 и 5 разрядовъ, т. е. вкладовъ, принадлежащихъ казеннымъ и частнымъ учрежденіямъ, обществамъ и лицамъ, и капитала 6 разряда на 1 января 1900 года состояло 1016799 руб. 85 коп. Къ 1 января 1901 года этихъ капиталовъ состоитъ 998034 руб. 13 коп. Капиталовъ 7-го разряда, т. е. вѣчныхъ вкладовъ, предназначенныхъ для благотворительныхъ цѣлей, на 1 января 1900 г. было 308756 руб., а на 1 января 1901 года состоитъ 317251 руб., болѣе, сравнительно съ предыдущимъ годомъ, на 8495 руб.

Капитала Михаило-Ольгинскаго сиротскаго дома къ 1 января 1901 года состояло 28123 руб. 17 коп., имени купца Хвостикова въ пользу дѣтей сиропитательнаго дома 900 руб. и имени полковника Дьякова въ пользу нищихъ и убогихъ въ подвѣдомственныхъ Приказу богоугодныхъ заведеній 10450 руб.

Движеніе всѣхъ вообще капиталовъ Приказа выражается въ слѣдующихъ

цыфрахъ: къ 1 января 1900 года состояло: а) въ наличныхъ деньгахъ 32441 руб. 78¹/₄ коп., б) въ кредитныхъ учрежденіяхъ 1266637 руб., в) въ оборотѣ и долгахъ 217004 руб. 99¹/₂ коп., всего 1516083 руб. 77³/₄ коп. На 1-е января 1901 года состоитъ: а) въ наличныхъ деньгахъ 58123 руб. 65³/₄ коп., б) въ кредитныхъ учрежденіяхъ 1166637 руб., в) въ оборотѣ и долгахъ 178248 руб. 71¹/₂ коп., всего 1403009 руб. 37¹/₄ коп., менѣе противъ предшествовавшаго года на 113074 руб. 40¹/₂ коп.

Состояніе капиталовъ городовъ: Ростова на Дону, Таганрога, Александровска-Грушевскаго, Нахичевани на Дону и посада Азова выражается слѣдующими данными:

По городу *Ростову на Дону*: къ 1 января 1901 года состояло: въ оборотѣ — основного капитала городского общественнаго банка—472500 руб., запаснаго — 73500 руб., итого 546000 руб., городского запаснаго капитала 57168 руб. 17 коп., полукопеечнаго сбора съ отправляемыхъ за границу товаровъ 1487493 руб. 89 коп.; спеціальныхъ капиталовъ (Петропавловской богадѣльни, ремесленнаго училища, рисовальной школы, пенсіоннаго капитала и др.) 398195 руб. 68 коп. и капитала городского ломбарда имени доктора медицины Ткачева 100000 руб., а всего 2588857 руб. 74 коп.

По городу *Таганрогу*: къ 1 января 1901 года состояло: основного капитала городского общественнаго банка 160504 руб., запаснаго городского капитала 112751 руб. 60 коп., полукопеечнаго сбора 727213 руб. 23 коп. и спеціальныхъ капиталовъ 98856 руб. 95 коп., а всего 1099325 руб. 78 коп.

По городу *Александровску-Грушевскому*: къ 1 января 1901 года состояло: въ наличныхъ деньгахъ 19595 руб. 34 коп., въ процентныхъ бумагахъ 300 руб., въ недоимкахъ и долгахъ 3220 руб., а всего 23115 руб. 34 коп.

По городу *Нахичевани на Дону*: къ 1 января 1901 года состояло: основного капитала городского общественнаго банка—въ наличныхъ деньгахъ 50000 руб., запаснаго капитала 52216 руб. 61 коп., спеціальныхъ капиталовъ 118578 руб. 25 коп., а всего 220794 руб. 86 коп.

По посаду *Азову*: къ 1 января 1901 года состояло: городскихъ капиталовъ 116221 руб. 29 коп. и спеціальныхъ капиталовъ 147187 руб. 63 коп., а всего 263408 руб. 92 коп.

Въ слѣдующей таблицѣ приведены цыфровыя данныя о доходахъ, поступившихъ въ отчетномъ году въ войсковую казну:

	Рубли.	Коп.	%
Общая цыфра доходовъ	3887472	17	
Вознагражденіе за питейные доходы	1239000	—	31,8
Вознагражденіе отъ казны и изъ городскихъ суммъ на содержаніе управленій Ростовскаго на Дону и Таганрогскаго округовъ	157142	—	4,0
Проценты на капиталъ	295956	44	7,6
Каменный уголь, нефть и соль	79182	60	2,0

Рыбный промысел	—	—	—
Аренда земель	1325703	87	34,1
Плата за освобождение казаковъ отъ службы	36830	40	0,9
Доходъ отъ лѣсовъ	254049	12	6,5
Прочіе доходы	499607	74	12,8
Приходится на душу мужского пола войскового сословія	6	88	

Кромѣ того кассовыхъ оборотовъ въ отчетномъ году было 1120297 руб. 6 коп.

Доходовъ по смѣтѣ 1900 года исчислено 3766076 руб., а въ дѣйствительности поступило, какъ видно изъ помѣщенной выше таблицы, 3887472 руб. 17 коп., т. е. болѣе смѣтнаго предположенія на 121396 руб. 17 коп. По сравненіи съ предшествовавшимъ годомъ доходы въ общемъ увеличились по слѣдующимъ статьямъ смѣты: а) отъ каменноугольнаго промысла на 3831 руб. 48 коп., б) отъ арендной платы за землю на 73127 руб. 14 коп., в) отъ войсковыхъ лѣсовъ на 29358 руб. 47 коп., г) пособія изъ городскихъ суммъ на 49 руб. 47 коп. и д) отъ прочихъ поступленій на 102277 руб. 55 коп.

На ряду съ увеличеніемъ доходовъ, произошло также и уменьшеніе ихъ по слѣдующимъ статьямъ: а) процентовъ на войсковой капиталъ получено менѣе на 2010 руб. 77 коп., б) платы за освобождение отъ службы на 2814 руб. 60 коп.

Разность между увеличеніемъ и уменьшеніемъ капиталовъ опредѣлилась въ 203818 руб. 74 коп.

На счетъ войсковыхъ доходовъ въ отчетномъ году были произведены слѣдующіе расходы:

		Рубли.	Коп.	%
Общая сумма расходовъ		3605468	1	0/0
Пособіе Государственному Казначейству		394788	38	10,9
По военной части.	Содержаніе главныхъ начальниковъ и ихъ канцелярій	63895	21	1,8
	Содержаніе военныхъ управленій, учреждений, штабовъ и пр.	447229	42	12,3
	Расходы на учебные и лагерные сборы	224753	63	6,2
По гражданской части.	Содержаніе областныхъ и войсковыхъ управленій	656721	60	18,2
	По медицинской и ветеринарной частямъ	213301	49	6,0
	По учебной части	498606 ¹⁾	26	13,8
	На содержаніе другихъ учреждений	233984	14	6,4
На наемъ, постройку и ремонтъ зданій		199550	70	5,5
Другіе и сверхсмѣтные расходы		672637	18	18,6
Приходится на душу мужского пола войскового сословія		6	38	

¹⁾ Кромѣ того, перечислено изъ общаго войскового капитала, въ видѣ пособія Государствен-

ному Казначейству, на содержаніе Новочеркасской учительской семинаріи, Новочеркасскаго, Урюпинскаго и Усть-Медвѣдицкаго реальныхъ училищъ и на содержаніе канцеляріи директора народныхъ училищъ всего 55296 руб. 16 коп., съ прибавленіемъ которыхъ къ суммѣ 498606 руб. 26 коп., общій расходъ по области на учебную часть выразился въ 553902 руб. 42 коп.

Общая сумма расходовъ, обозначенная въ приведенной таблицѣ, выражаетъ дѣйствительный расходъ по смѣтѣ отчетнаго года съ дополнительными и сверхсмѣтными кредитами. Кромѣ того, въ 1900 году произведено расходовъ: по смѣтѣ 1899 года обыкновенныхъ—116724 руб. 69 коп. и по двухсмѣтнымъ строительнымъ кредитамъ—62860 руб. 60 коп., по смѣтѣ 1898 года обыкновенныхъ—4813 руб. 94 коп. и строительныхъ—29738 руб. 26 коп., а всего въ счетъ смѣтъ прежнихъ лѣтъ въ отчетномъ году израсходовано 214137 руб. 49 коп., а съ расходами смѣтныхъ назначеній отчетнаго года—3819605 руб. 50 коп.

Кассовыхъ оборотовъ въ теченіе 1900 года было 1036352 руб. 31 коп. и поступило на возстановленіе кредита по смѣтамъ: 1900 года—63758 руб. 86 коп. и 1899 года—20789 руб. 45 коп., а всего 84548 руб. 31 коп.

Исполненіе расходной росписи собственно отчетнаго 1900 года представляется въ слѣдующемъ видѣ: расходъ по смѣтѣ назначено 3766076 руб. и открыто дополнительныхъ и экстраординарныхъ кредитовъ 433154 руб. 86 коп., перечислено изъ одного смѣтнаго подраздѣленія въ другое на прибыль и убыль 15358 руб. 49 коп. Затѣмъ причиталось къ отпуску въ отчетномъ 1900 году 4199230 руб. 86 коп., а въ дѣйствительности израсходовано по смѣтѣ этого года 3605468 руб. 1 коп. и осталось къ 1 января 1901 года не израсходованныхъ кредитовъ 593762 руб. 85 коп.

Такимъ образомъ по исполненію росписи доходовъ и расходовъ общаго войскового капитала отчетнаго года получился слѣдующій результатъ: доходовъ поступило 3887472 руб. 17 коп., а расходовъ произведено 3605468 руб., т. е. менѣе на 282004 руб. 17 коп., въ каковой суммѣ и выразилось превышеніе доходовъ надъ расходами въ отчетномъ году, а за исключеніемъ изъ этой суммы (282004 руб. 17 коп.) расходовъ, произведенныхъ въ счетъ смѣтъ прежнихъ лѣтъ въ суммѣ 214137 руб. 49 коп. и расходовъ по кассовымъ оборотамъ 603 руб. 56 коп., а всего 214741 руб. 5 коп. увеличеніе наличности общаго войскового капитала за 12 мѣсяцевъ отчетнаго года выразилось въ суммѣ 67263 руб. 11 коп., что и значится по вѣдомости о войсковыхъ капиталахъ за отчетный годъ.

Что касается войскового вспомогательнаго капитала, то исполненіе росписи доходовъ и расходовъ этого капитала въ отчетномъ году дало слѣдующіе результаты: доходовъ поступило 492913 руб. 46 коп., а расходовъ произведено 303348 руб. 45 коп., т. е. менѣе на 189565 руб. 1 коп., которые и составляютъ сумму увеличенія войскового вспомогательнаго капитала въ отчетномъ году, что и значится по той же вѣдомости о войсковыхъ капиталахъ за 1900 годъ.

Общественные станичные капиталы.

Источниками доходовъ станичныхъ обществъ въ области войска Донскаго служили: суммы, получаемыя отъ аренды общественныхъ земель, скотопрогонныхъ

дорогъ, ярмарочныхъ площадей, зданій, мостовъ, переправъ, общественныхъ мельницъ, каменоломень и угольныхъ шахтъ, рыбныхъ озеръ, посаженная плата съ лицъ невойскового сословія, живущихъ на общественныхъ станичныхъ земляхъ и имѣющихъ на нихъ свои усадьбы и имущества, и проч.

Изъ получаемыхъ обществами доходовъ удовлетворяются общественныя потребности, какъ-то: содержаніе станичной и хуторской администраціи, снаряженіе бѣдныхъ казаковъ на службу, постройка общественныхъ зданій, содержаніе школъ и проч.

Суммы, образующіяся отъ превышенія общественныхъ доходовъ надъ расходами, составляютъ общественныя станичныя капиталы.

Состояніе общественныхъ станичныхъ капиталовъ по округамъ области за 1899 и 1900 годы выражается въ слѣдующей таблицѣ:

Название округовъ.	Къ 1-му января 1900 г. состояло.								Къ 1-му января 1901 г. состоитъ.							
	Въ кредитныхъ учрежденіяхъ.		На лицо.		Въ оборотахъ и долгахъ.		Итого.		Въ кредитныхъ учрежденіяхъ.		На лицо.		Въ оборотахъ и долгахъ.		Итого.	
	Руб.	К.	Руб.	К.	Руб.	К.	Руб.	К.	Руб.	К.	Руб.	К.	Руб.	К.	Руб.	К.
Черкасскій	344558	67	96521	81	416841	85	857922	33	442429	70	97163	67	417647	66	957241	3
Ростовскій на Дону	118059	—	8853	17	7987	32	134899	49	135065	74	4160	—	11022	5	150247	79
Таганрогскій	136579	96	2388	61	21277	99	160246	56	164311	62	1884	15	20730	95	186926	72
1-й Донской	102068	20	166091	29	272728	11	540887	60	124025	9	176806	33	260966	54	561797	96
2-й Донской	162767	5	26918	33	159463	21	349148	59	171370	58	33993	48	163478	36	368842	42
Усть-Медвѣдцкій	50960	73	12193	26	72401	68	135555	67	57721	41	13840	62	79116	40	150678	43
Хоперскій	175751	78	52357	47	145032	8	373141	33	179252	74	51283	77	164274	73	394811	24
Донецкій	152489	69	33558	54	151655	12	337703	35	122112	29	26152	50	171499	9	319763	88
Сальскій	14237	—	116863	93	113110	—	244210	93	14281	33	149844	40	111669	37	275795	10
Итого	1257472	8	515746	41	1360497	36	3133715	85	1410570	50	555131	92	1400405	15	3366104	57

Въ отчетномъ году общая сумма станичныхъ капиталовъ области по сравненію съ предшествовавшимъ увеличилась на 232388 руб. 72 коп. На душу мужского пола войскового сословія въ отчетномъ году всѣхъ капиталовъ, принадлежащихъ станичнымъ обществамъ, приходилось 5 руб. 95 коп., а въ предшествовавшемъ году 5 руб. 68 коп., т. е. въ отчетномъ году болѣе на 27 коп.

Цыфра причитающагося на душу мужского пола войскового сословія станичнаго капитала колеблется по отдѣльнымъ станицамъ области войска Донского отъ долей копейки до 30 рублей (въ станицѣ Ольгинской). Нѣкоторыя станицы совсѣмъ не имѣютъ станичныхъ капиталовъ, расходуя въ теченіе года всѣ общественныя доходы; другія станицы имѣютъ, напротивъ, значительныя суммы станичныхъ капиталовъ. Болѣе крупныя суммы имѣютъ слѣдующія станицы: Новочеркасская—367842 руб. 25 коп., Новониколаевская—186926 руб. 72 коп., Елисаветовская—91591 руб. 72 коп., Старочеркасская—84993 руб. 97 коп., Багаевская—96816 руб. 90 коп.

Въ слѣдующей таблицѣ приведены свѣдѣнія о станичныхъ доходахъ и расходахъ по округамъ области войска Донского за отчетный годъ.

Названіе округовъ.	Поступило доходовъ.				Израсходовано.			
	С у м м а.		На душу мужского пола войскового сословія приходилось доходовъ.		С у м м а.		На душу мужского пола войскового сословія приходилось расходовъ.	
	Руб.	Коп.	Руб.	Коп.	Руб.	Коп.	Руб.	Коп.
Черкасскій	637134	14	13	65	537815	44	11	52
Ростовскій на Дону	101461	65	1	24	86113	35	10	56
Таганрогскій	54712	85	17	58	28032	69	9	1
1-й Донской	405378	38	4	19	384468	2	3	9
2-й Донской	191135	4	1	9	171441	21	1	79
Усть-Медвѣдицкій	149062	94	1	67	133940	18	1	50
Хоперскій	255798	94	2	8	234129	3	2	5
Донецкій	156339	81	1	35	174279	28	1	50
Сальскій	191054	48	10	46	159470	31	8	7
Итого	2142078	23	3	79	1909689	51	3	37

Изъ вышеприведенной таблицы видно, что доходы станичныхъ обществъ въ отчетномъ году уменьшились противъ предыдущаго года на 66238 руб. 23 коп., а расходы увеличились на 87564 руб. 19 коп. На душу войскового сословія мужского пола приходилось доходовъ въ прошломъ году 3 руб. 99 коп., а въ отчетномъ—3 руб. 79 коп., т. е. меньше на 20 коп. Расходовъ въ прошломъ году приходилось на одну душу по 3 руб. 29 коп., а въ отчетномъ году по 3 руб. 37 коп., т. е. больше на 8 коп.

Подробное исчисленіе станичныхъ капиталовъ по округамъ за 1900 годъ, съ указаніемъ источниковъ доходовъ и расходовъ, приведено въ таблицѣ № 5, приложенной въ концѣ отчета.

Поступленіе въ казну податей, недоимокъ и повинностей.

Къ 1 января 1900 года по области войска Донского всѣхъ недоимокъ оставалось: по выкупнымъ платежамъ 95694 руб. 32 коп., поземельнаго сбора 117 руб. 81 коп., налога съ недвижимыхъ имуществъ 17938 руб. 3 коп. и квартирнаго налога 2613 руб. 19 коп., а всего 116363 руб. 35 коп., въ томъ числѣ отсроченныхъ недоимокъ выкупныхъ платежей было 80989 руб. 2 коп.

Въ казначейства области войска Донского въ теченіе отчетнаго 1900 года поступило: 1) окладныхъ сборовъ съ крестьянъ: а) выкупныхъ платежей 630256

руб. 16 коп., изъ коихъ обращено въ пополненіе недоимки 11068 руб. 79 коп., на погашеніе текущаго оклада 617097 руб. 78 коп., въ счетъ будущихъ платежей 2089 руб. 59 коп.; б) особыхъ взносовъ въ уплату капитальнаго по выкупной ссудѣ долга 20243 руб. 74 коп.; 2) особаго поземельнаго сбора съ армянскихъ хуторовъ Самбекской степи 120 руб. 22 коп., а именно: въ счетъ недоимки 5 руб. 44 коп. и оклада 114 руб. 78 коп.; 3) разныхъ поземельныхъ сборовъ, а именно: съ городскихъ поселеній Терской и Кубанской областей за Ставропольскую губернію 160 руб. 14 коп.; 4) государственнаго поземельнаго налога съ частныхъ владѣльцевъ за другія губерніи 11 руб. 14 коп.; 5) государственнаго налога съ недвижимыхъ имуществъ въ городахъ, посадахъ и мѣстечкахъ 180564 руб. 23 коп., изъ коихъ обращено на пополненіе недоимки 14265 руб. 44 коп., оклада 164760 руб. 73 коп., и пени 1538 руб. 6 коп., и 6) государственнаго квартирнаго налога 60021 руб. 23 коп., изъ коихъ обращено на пополненіе недоимки 637 руб. 5 коп., оклада 56436 руб. 1 коп., въ счетъ штрафа по налогу 1718 руб. 75 коп., пени 1005 руб. 3 коп. и въ счетъ будущихъ платежей налога 224 руб. 39 коп.; сверхъ того за другія губерніи 655 руб. 36 коп.

Всего поступило окладныхъ платежей: а) въ пополненіе недоимокъ 30238 руб. 56 коп.; б) текущихъ окладовъ 838409 руб. 30 коп.; в) въ счетъ будущихъ платежей 2313 руб. 98 коп.; г) въ особые взносы по выкупнымъ платежамъ 20243 руб. 74 коп., и д) за другія губерніи 826 руб. 64 коп.

Къ 1 января 1901 года осталось недоимокъ: выкупныхъ платежей 94697 руб. 52 коп., поземельнаго сбора 302 руб. 25 коп., налога съ недвижимыхъ имуществъ 19987 руб. 20 коп. и квартирнаго налога 3405 руб. 32 коп., а всего 118392 руб. 29 коп., въ томъ числѣ отсроченныхъ платежей, срокъ взысканія которыхъ еще не наступилъ, 80567 руб. 66 коп.

При расчетѣ всей суммы недоимокъ выкупныхъ платежей, показанныхъ Казенною Палатою по 1 января 1901 года, на крестьянъ области приходится на каждую душу мужского пола недоимокъ свыше 26 коп., менѣе сравнительно съ предшествовавшимъ годомъ, на 1 коп.

Поступленіе земскихъ сборовъ.

На 1 января 1900 года въ области войска Донскаго состояло недоимокъ областного сбора 659035 руб. 34 коп. (въ числѣ ихъ пеней 5514 руб. 85 коп.), переплатъ 94483 руб. 90 коп.

По спеціальнымъ сборамъ недоимокъ состояло: по страховому капиталу 233078 руб. 42 коп., по продовольственнымъ капиталамъ: общему по Имперіи 222444 руб. 2 коп., областному 128566 руб. 67 коп., областному калмыцкому 120 руб., калмыцкому, установленному взамѣнъ хлѣбныхъ запасовъ 35506 руб. 49 коп. и войсковому 49451 руб. 96 коп., итого 669167 руб. 56 коп. Переплатъ по страховому капиталу 6444 руб. 74 коп.

Всего по земскимъ сборамъ и спеціальнымъ капиталамъ состояло: недоимокъ 1328202 руб. 90 коп., переплатъ 100928 руб. 64 коп.

Къ 1 января 1901 года недоимокъ состоитъ: по областному сбору 691425 руб.

32 коп. (въ числѣ ихъ пеней 5074 руб. 43 коп.), переплатъ 87071 руб. 31 коп.

По спеціальнымъ сборамъ недоимокъ состоитъ: по страховому капиталу 234987 руб. 13 коп., по продовольственнымъ капиталамъ: общему по Имперіи 222444 руб. 2 коп., областному 114363 руб. 80 коп., областному калмыцкому 120 руб., калмыцкому, установленному взамѣнъ хлѣбныхъ запасовъ, 26650 руб. 45 коп. и войсковому 41231 руб. 5 коп., итого 639796 руб. 45 коп. Переплатъ по страховому капиталу 5787 руб. 55 коп. и войсковому продовольственному капиталу 277 руб. 53 коп., итого 6065 руб. 8 коп.

Всего по земскому сбору и спеціальнымъ капиталамъ состоитъ: недоимокъ 1331221 руб. 77 коп., переплатъ 93136 руб. 39 коп.

Недоимки въ отчетномъ году, сравнительно съ предшествовавшимъ, увеличились на 3018 руб. 87 коп.

Въ области войска Донского недоимки по областному земскому сбору лежатъ на имуществахъ лицъ всѣхъ сословій, за исключеніемъ войсковыхъ имуществъ, всегда улачивающихъ земскій сборъ своевременно и безнедоимочно. Главный предметъ обложенія въ области составляетъ земля, и съ земель разныхъ наименованій недоимки достигаютъ наибольшаго размѣра.

Въ отчетномъ году слѣдовало къ поступленію: а) по областному земскому сбору: недоимокъ 653520 руб. 49 коп., пеней 5514 руб. 85 коп., оклада 944596 руб.; вновь причислено: недоимокъ и оклада 15743 руб. 3 коп. (и переплатъ 361 руб. 29 коп.); исключено: недоимокъ, пеней и оклада 13833 руб. 45 коп. (и переплатъ 44413 руб. 68 коп.); б) по спеціальнымъ сборамъ: страховому капиталу: недоимокъ и оклада 402309 руб. 66 коп., вновь причислено недоимокъ и оклада 6431 руб. 83 коп., исключено оклада 2488 руб. 94 коп. (и переплатъ 2566 руб. 21 коп.); по продовольственнымъ капиталамъ: общему по Имперіи недоимокъ 222444 руб. 2 коп.; областному — недоимокъ 128566 руб. 67 коп., исключено недоимокъ 1598 руб. 40 коп.; областному калмыцкому—недоимокъ 120 руб.; калмыцкому, установленному взамѣнъ хлѣбныхъ запасовъ,—недоимокъ и оклада 37963 руб. 24 коп.; войсковому—недоимокъ 49451 руб. 96 коп. Всего къ поступленію слѣдовало 2448740 руб. 96 коп., изъ которыхъ: недоимокъ 1324384 руб. 86 коп., оклада 1118848 руб. 77 коп., пеней 5507 руб. 33 коп.

Поступило: по областному земскому сбору недоимокъ 237906 руб. 98 коп., оклада 675775 руб. 72 коп., пеней 432 руб. 90 коп., переплатъ 36639 руб. 80 коп.; по спеціальнымъ капиталамъ: недоимокъ 75730 руб. 42 коп., оклада 127673 руб. 17 коп., переплатъ 2186 руб. 55 коп., всего 1156345 руб. 54 коп. (въ числѣ ихъ переплатъ 38826 руб. 35 коп.). Такимъ образомъ вся сумма недоимокъ достигаетъ, какъ выше сказано, 1331221 руб. 77 коп.

Сумма недоимокъ областного земскаго сбора по округамъ къ 1 января 1901 года распредѣлялась слѣдующимъ образомъ: въ Черкасскомъ округѣ 45409 руб. 83 коп., 1-мъ Донскомъ 16299 руб. 19 коп., 2-мъ Донскомъ 22132 руб. 30 коп., Донецкомъ 165724 руб. 80 коп., Усть-Медвѣдицкомъ 102625 руб. 88 коп., Хоперскомъ 122500 руб. 97 коп., Таганрогскомъ 159978 руб. 10 коп. и Ростовскомъ 56754 руб. 25 коп.

VI. Народное образование.

Всѣхъ учебныхъ заведеній въ области войска Донского, считая частныя, колониетскія и еврейскіе хедеры, въ трехлѣтіе, предшествовавшее отчетному году, было:

Г О Д Ы.	Учебныхъ заведеній.	На сколько душъ общаго населенія приходилось учебное заведеніе.
1897	1512	1592
1898	1672	1476
1899	1721	1478

Число учащихся въ отчетномъ году достигло 106726 душъ обоихъ половъ, изъ которыхъ: войскового сословія мужского пола 33679 и женскаго пола 14152; невойскового сословія мужского пола 39372 и женскаго—19523 души *). Изъ общаго числа учащихся внѣ предѣловъ области войска Донского обучалось 453 войскового и 148 невойскового сословія. Одинъ учащійся мѣстныхъ учебныхъ заведеній приходился на 24,6 душъ обоого пола народонаселенія всѣхъ сословіи.

Свѣдѣнія объ учебныхъ заведеніяхъ, существовавшихъ въ отчетномъ году въ области войска Донского, съ раздѣленіемъ ихъ на разряды, приведены въ слѣдующей таблицѣ, при чемъ школы для совмѣстнаго обученія дѣвочекъ и мальчиковъ причислены къ мужскимъ:

Мужскихъ учебныхъ заведеній.			Женскихъ учебныхъ заведеній.			Всѣхъ учебныхъ заведеній.	На сколько душъ обоихъ половъ всего населенія приходится учебное заведеніе.
Среднія учебныя заведенія.	Прогимназіи, городскія, техническія училища, фельдшерскія и военно-ремесленныя школы.	Городскія, окружныя, приходскія училища, школы и пріюты.	Институтъ и гимназіи.	Прогимназія, 4-хъ классныя училища и пр.	Приходскія училища, школы и пріюты.		
1) 12	2) 17	3) 1561	4) 5	5) 11	6) 164	1770	1486

1) Изъ нихъ: 1 кадетскій корпусъ, 3 классическихъ гимназіи, 2 духовныхъ семинаріи (изъ коихъ одна армяно-григоріанская—въ г. Нахичевани на Дону), 4 реальныхъ училища, 1 механико-химико-техническое и ремесленное училище и 1 казачье юнкерское училище.

2) Изъ нихъ: 1 классическая прогимназія, 1 учительская семинарія, 2 духовныхъ училища, 1 военно-фельдшерская школа, 7 военно-ремесленныхъ школъ, 2 техническихъ училища и 3 мореходныхъ класса.

3) Изъ нихъ: 3 городскихъ, находящихся въ городахъ Ростовѣ и Таганрогѣ, и 7 окружныхъ—въ г. Новочеркасскѣ и окружныхъ станицахъ, 30 двухклассныхъ приходскихъ и сельскихъ училищъ (изъ нихъ 10 мужскихъ и 8 для обоихъ половъ въ казачьихъ поселеніяхъ), 284 одноклассныхъ приходскихъ въ казачьихъ поселеніяхъ (изъ которыхъ 88 мужскихъ и 196 для обоихъ половъ), 24 городскихъ приходскихъ и начальныхъ школъ, 2 ремесленныхъ школы, 151 одноклассныхъ сельскихъ училищъ въ неказачьихъ поселеніяхъ (изъ нихъ 15 мужскихъ и 136 для дѣтей

*) Въ отчетѣ за 1899 годъ ошибочно было показано число учащихся невойскового сословія женскаго пола 25812, а слѣдовало 18696 душъ.

обоихъ половъ), 49 начальныхъ народныхъ училищъ въ казачьихъ поселеніяхъ (изъ нихъ 10 мужскихъ и 39 для дѣтей обоихъ половъ), 2 городскихъ начальныхъ училища при духовной и учительской семинаріяхъ, 3 пріюта для дѣтей обоихъ половъ (изъ которыхъ 1 для глухо-нѣмыхъ), 816 церковно-приходскихъ школъ и школъ грамоты (изъ которыхъ 13 армяно-григоріанскихъ), 102 частныхъ учебныхъ заведеній 1, 2 и 3 разрядовъ (изъ которыхъ 33 въ казачьихъ поселеніяхъ), 59 колонистскихъ одноклассныхъ, 1 магометанская школа—мектебе и 28 еврейскихъ хедеровъ.

4) Въ томъ числѣ 1 институтъ и 4 гимназіи.

5) Въ числѣ ихъ состоитъ: 1 епархіальное женское училище, 1 прогимназія, 8 женскихъ четырехклассныхъ и 1 Гогоевское училище для армянскихъ дѣвицъ въ г. Нахичевани на Дону.

6) Въ числѣ ихъ: 62 женскихъ училища 3-го разряда, 24 начальныхъ женскихъ (изъ нихъ 6 въ казачьихъ поселеніяхъ, 14 городскихъ начальныхъ и 4 одноклассныхъ сельскихъ), 2 пріюта и 76 церковно-приходскихъ школъ.

Изъ общаго числа всѣхъ мѣстныхъ учебныхъ заведеній въ отчетномъ году состояло въ вѣдѣніи дирекціи народныхъ училищъ 847 противъ 792 училищъ 1899 года и 748—1898 года. Въ составѣ учебныхъ заведеній въ 1900 году произошли слѣдующія измѣненія: вновь открыто училищъ 45, изъ нихъ 29 приходскихъ, 13 сельскихъ начальныхъ, 2 женскихъ 3-го разряда и 1 евангелическо-лютеранское. Закрыто 3 училища.

По числу вновь открытыхъ училищъ отчетный годъ можетъ быть признанъ благопріятнымъ, хотя неблагопріятныя условія (постановленія Военнаго Совѣта отъ 30 мая и 7 декабря 1896 года), на которыя указывалось въ отчетѣ за 1899 годъ, существовали по прежнему.

На счетъ казенныхъ суммъ въ отчетномъ году открыто 25 училищъ, на счетъ войсковыхъ суммъ 15, на счетъ земскихъ суммъ 1, на счетъ городскихъ средствъ 2, на счетъ средствъ общества Юго-Восточныхъ желѣзныхъ дорогъ 1 и на счетъ средствъ нѣмецкой колоніи Шенбрунъ 1.

Изъ 707 училищъ, подвѣдомственныхъ дирекціи народныхъ училищъ, 586 помѣщаются въ собственныхъ зданіяхъ и только 121—въ наемныхъ. Необходимо замѣтить, что съ каждымъ годомъ число собственныхъ училищныхъ помѣщеній увеличивается, а число наемныхъ сокращается. Если принять во вниманіе, что населеніе области въ послѣднее время не отличается особеннымъ благосостояніемъ, что, вслѣдствіе неурожаевъ и другихъ причинъ, замѣтно обѣдненіе его, то нельзя не видѣть, что жертвы мѣстныхъ обществъ на постройку училищныхъ зданій, жертвы довольно значительныя, приобрѣтаютъ особенное значеніе и ясно говорятъ о народномъ сочувствіи къ дѣлу образованія, о заботливости поставить его въ болѣе нормальныя условія. Безъ собственнаго спеціальнаго помѣщенія существованіе школы не можетъ считаться упрочившимся и вліяніе ея постояннымъ и твердымъ. Въ отчетномъ году выстроено на счетъ общественныхъ средствъ 17 училищныхъ зданій стоимостью въ 56976 руб. и на ремонтъ 42 училищныхъ домовъ изъ того же источника затрачено 4509 руб. Изъ казенныхъ суммъ въ пособіе на постройку и ремонтъ 20-ти училищныхъ зданій отпущено 11481 руб. За всѣмъ этимъ остается нѣсколько училищъ, помѣщенія которыхъ не удовлетворяютъ самымъ скромнымъ педагогическимъ и гигиеническимъ требованіямъ. Такихъ училищъ въ области 40.

Педагогическій персоналъ въ училищахъ состоитъ изъ 744 учителей, 424 учи-

тельницъ и 615 законоучителей (не считая частныхъ училищъ). Изъ общаго числа учителей 7 окончили курсъ въ высшихъ учебныхъ заведеніяхъ, 71 въ среднихъ учебныхъ заведеніяхъ, 408 въ учительскихъ семинаріяхъ и другихъ спеціальныхъ педагогическихъ заведеніяхъ, 212 въ низшихъ учебныхъ заведеніяхъ и приобрѣли свидѣтельства на званіе учителя и 46 не имѣютъ правъ на преподаваніе. Изъ учительницъ 2 окончили курсъ въ высшихъ учебныхъ заведеніяхъ, 290 въ среднихъ учебныхъ заведеніяхъ, 10 получили подготовку въ спеціальныхъ педагогическихъ учебныхъ заведеніяхъ, 104 приобрѣли свидѣтельства на званіе учительницъ и 18 не имѣютъ правъ на преподаваніе. Изъ законоучителей почти всѣ лица священническаго сана и 4 окончили курсъ въ высшихъ учебныхъ заведеніяхъ, 549 въ среднихъ, 3 изъ педагогическихъ заведеній и 59 изъ низшихъ учебныхъ заведеній. Средній окладъ жалованья учителямъ и учительницамъ въ Донской области можно считать въ 300 руб. (этотъ окладъ получаютъ 960 лицъ), низшій противъ него 148, высшій 600. Законоучительское жалованье въ училищахъ должно быть признано очень хорошимъ. Менѣе 100 руб. получаютъ только 104 законоучителя (въ женскихъ училищахъ 3-го разряда и въ сельскихъ Хоперскаго и Усть-Медвѣдицкаго округовъ).

Въ отчетномъ году въ области войска Донского было: церковно-приходскихъ школъ 479 и школъ грамоты 410, а всего 889, т. е. то же число, какое было въ предыдущемъ году.

Въ слѣдующей таблицѣ показано, какія суммы употреблены были въ отчетномъ году на народное образованіе области войска Донского и изъ какихъ источниковъ.

Употреблено на народное образованіе рублей:				%/о расходовъ изъ войскаго капи- тала.	Приходилось всѣхъ расходовъ на душу всего населенія.	
Изъ казны.	Изъ войсковыхъ суммъ.	Изъ земскихъ, обще- ственныхъ суммъ, сбора за право уче- нія и др.	Всего.		Рубли.	Коп.
485818	553902 ¹⁾	1178798	2218518	25,0	„	84

¹⁾ Въ этомъ числѣ состоятъ 55296 руб. 16 коп., отпущенныхъ изъ общаго войскаго капитала, въ видѣ пособія Государственному Казначейству, на содержаніе Новочеркасской учительской семинаріи, Новочеркаскаго, Урюпинскаго и Усть-Медвѣдицкаго реальныхъ училищъ и на содержаніе канцеляріи директора народныхъ училищъ.

Такимъ образомъ, въ общей суммѣ расходовъ на народное образованіе приходится изъ казны около 22⁰/₀, изъ войскаго капитала около 25⁰/₀ и изъ другихъ источниковъ около 53⁰/₀.

Указанная въ 3-й графѣ таблицы сумма получилась изъ слѣдующихъ источниковъ: за право ученія 320575 руб., отъ городскихъ обществъ 190274 руб., изъ земскихъ суммъ 143137 руб., отъ станичныхъ обществъ 59422 руб., епархіальныхъ суммъ 146493 руб., пожертвованій единовременныхъ 85852 руб., пожертвованій постоянныхъ 54979 руб., изъ капиталовъ на благотворительныя цѣли 18763 руб.,

спеціальнихъ средствъ Министерства Путей сообщенія 15011 руб. и изъ различныхъ источниковъ 144292 руб.

Обозрѣніе данныхъ по народному образованію собственно въ казачьемъ населеніи распредѣляется на четыре слѣдующихъ отдѣла: высшее, среднее, низшее и военное образованіе.

а) Высшее образованіе.

Высшихъ учебныхъ заведеній въ области войска Донского нѣтъ. Для представленія же лицамъ войскового сословія возможности получать высшее образованіе, на счетъ войскового капитала войска Донского имъ назначаются стипендіи. Данныя о числѣ учащихъ въ высшихъ учебныхъ заведеніяхъ внѣ области и о войсковыхъ стипендіяхъ приведены въ слѣдующей таблицѣ:

Общее число обучающихся въ высшихъ учебныхъ заведеніяхъ.	Въ томъ числѣ войсковыхъ стипендіатовъ.	Сумма, отпускаемая на стипендіи.		На сколько душъ приходится одна стипендія.	
		Въ рубляхъ.	% къ общему расходу изъ войскового капитала на образованіе.	Войскового населенія мужского пола.	Лицъ мужского пола войскового сословія, имѣющихъ офицерскіе и классныя чины.
308	49 ¹⁾	20650	3,7	11531	86

¹⁾ Въ томъ числѣ 4 войсковыхъ стипендіатки, на содержаніе коихъ израсходовано 1200 руб.

б) Среднее образованіе.

Въ области войска Донского въ отчетномъ году было 17 среднихъ учебныхъ заведеній: 1 кадетскій корпусъ, 3 классическихъ гимназій, 2 духовныхъ семинаріи (изъ которыхъ одна армяно-григоріанская въ г. Нахичевани на Дону), 4 реальныхъ училища, 1 казачье юнкерское училище, 1 механико-химико-техническое и ремесленное училище, 1 институтъ для дѣвицъ и 4 женскихъ гимназій. Свѣдѣнія о числѣ казачьихъ дѣтей, обучавшихся въ отчетномъ году въ среднихъ учебныхъ заведеніяхъ военнаго и гражданскаго вѣдомствъ какъ въ предѣлахъ войска, такъ и за предѣлами его, показаны въ слѣдующей таблицѣ:

Учащихъ войскового сословія въ среднихъ учебныхъ заведеніяхъ военныхъ и гражданскихъ.			На одну тысячу душъ войскового населенія приходилось обучавшихся въ среднихъ учебныхъ заведеніяхъ.		
муж. пола.	жен. пола.	обоихъ половъ.	муж. пола.	жен. пола.	обоихъ половъ.
1903 ¹⁾	743 ²⁾	2646	3,3	1,3	2,3

¹⁾ Въ этомъ числѣ состоитъ учащихъ въ области войска Донского 1771 и внѣ ея—132.

²⁾ Въ томъ числѣ состоитъ: 2 войсковыхъ стипендіатки, воспитывающихся на войсковыя средства. Расходъ, произведенный на содержаніе ихъ въ отчетномъ году, равняется 550 руб., которые показаны въ общей суммѣ расходовъ, отпускаемыхъ войскомъ на высшее образованіе, т. е. въ суммѣ 20650 руб.

в) Низшее образование.

Въ слѣдующей таблицѣ сгруппированы данныя о распространеніи въ казачьемъ населеніи низшаго образованія, при чемъ къ мужскимъ учебнымъ заведеніямъ, дающимъ низшее образованіе, отнесены: прогимназіи, учительская семинарія, техническія, городскія, окружныя, духовныя и приходскія училища, мореходные классы, военно-фельдшерскія, военно-ремесленные, станичныя, хуторскія, сельскія, церковно-приходскія школы и школы грамотности и пріюты, а къ женскимъ: епархіальное училище, четырехклассныя, Гогоевское училище для армянскихъ дѣвицъ, городскія начальныя, одноклассныя сельскія и пріюты.

Обучавшихся войскового сословія въ низшихъ учебныхъ заведеніяхъ и въ церковно-приходскихъ школахъ:			На 1000 душъ войскового населенія приходилось обучавшихся въ низшихъ учебныхъ заведеніяхъ:		
мужск. пола.	женск. пола.	обоихъ половъ.	мужск. пола.	женск. пола.	обоихъ половъ.
31669	13395	45064	56,0	23,9	40,0

Къ 1 января 1901 года во всѣхъ учебныхъ заведеніяхъ, подвѣдомственныхъ дирекціи народныхъ училищъ, учащихся состояло: мальчиковъ 41354, дѣвочекъ 13594, а всего 54948. Сравнительно съ предшествовавшимъ годомъ число учащихся увеличилось на 1707 человекъ. Кроме того, въ частныхъ учебныхъ заведеніяхъ состояло: мальчиковъ 2232 и дѣвочекъ 2516, всего 4748, болѣе предыдущаго года на 582.

Число окончившихъ курсъ въ школахъ дирекціи въ отчетномъ году было 5977, въ томъ числѣ 4867 мальчиковъ и 1110 дѣвочекъ.

Помимо ремесленныхъ спеціальныхъ школъ при общеобразовательныхъ учебныхъ заведеніяхъ дирекціи существуютъ ремесленные отдѣленія или классы, въ которыхъ обучаются ремесламъ и ученики училищъ, и проходящія постороннія лица. Такихъ отдѣленій въ отчетномъ году существовало 23. Всѣ эти отдѣленія, кромѣ двухъ, содержатся на земскія средства и содержаніе ихъ обходится въ 9530 руб.

Всѣхъ учащихся въ ремесленныхъ отдѣленіяхъ въ отчетномъ году было 826, а въ прошломъ году 775. Изъ нихъ учениковъ училищъ 640 и проходящихъ постороннихъ 186. Занятія учениковъ ведутся по вечерамъ, въ свободное отъ классныхъ занятій время, а постороннія лица занимаются по утрамъ. Руководителями въ ремесленныхъ отдѣленіяхъ являются по большей части мастера-практики, самоучки, люди безъ научной спеціальной подготовки. Но не смотря на это, ремесла преподаются настолько удовлетворительно, что интересующіеся дѣломъ ученики пріобрѣтаютъ достаточныя познанія въ столярномъ и слесарномъ мастерствахъ. Въ нѣкоторыхъ отдѣленіяхъ ученическія работы настолько хороши, что могутъ конкурировать съ издѣліями настоящихъ мастеровъ и легко находятъ себѣ сбытъ среди мѣстнаго населенія. Отъ продажи ученическихъ издѣлій по всѣмъ отдѣленіямъ въ отчетномъ году выручено до 6000 руб.

Руководлія преподаются во всѣхъ 8 женскихъ 4-классныхъ училищахъ, въ 56 женскихъ училищахъ 3-го разряда, въ 24 начальныхъ женскихъ училищахъ и въ нѣкоторыхъ одноклассныхъ начальныхъ училищахъ, гдѣ вмѣстѣ съ мальчиками обучается значительное число и дѣвочекъ и гдѣ имѣются учительницы. Преподаваніе руководлій ведется вообще успѣшно; но съ особеннымъ успѣхомъ въ женскихъ 4-классныхъ училищахъ, потому что на преподаваніе его тамъ назначено большее число уроковъ и учительницы обладаютъ большею подготовкою и опытностію.

При Таганрогскомъ женскомъ 4-классномъ училищѣ имѣется особый руководльннй классъ, въ который желающія поступаютъ по окончаніи общеобразовательнаго курса на 3—5 лѣтъ для спеціального изученія моднаго ремесла подъ руководствомъ учительницъ-спеціалистокъ. Окончившія курсъ въ этомъ классѣ получаютъ по экзамену званіе мастерицъ и подмастерицъ. Въ отчетномъ году ученицъ въ этомъ классѣ было 76. Почти такимъ же профессиональнымъ характеромъ преподаваніе руководлія отличается и въ Таганрогской, такъ называемой, швейной школѣ, гдѣ бесплатно обучаются дѣти бѣднѣйшихъ родителей на средства благотворительнаго общества. Курсъ школы раздѣленъ на четыре года. Въ ней въ отчетномъ году было 148 ученицъ, болѣе прошлаго года на 8.

Занятія садоводствомъ ведутся правильно и съ значительною пользою для дѣла только при 7-ми училищахъ въ Хоперскомъ округѣ, при 3-хъ въ 1-мъ Донскомъ, при 4-хъ въ Сальскомъ, при 2-хъ въ Черкасскомъ, при 3-хъ въ Донецкомъ, при 2-хъ въ Ростовскомъ, при 2-хъ въ Усть-Медвѣдицкомъ, всего при 23 училищахъ. Пчеловодствомъ занимаются въ 2-хъ училищахъ, огородничествомъ въ 10, шелководствомъ въ 6-ти училищахъ 1-го Донского округа и въ 1-мъ Хоперскаго округа. Надлежащему развитію при училищахъ садоводства и другихъ сельско-хозяйственныхъ занятій существенно мѣшаютъ слѣдующія обстоятельства: недостаточное знакомство учителей не только съ практикою, но и съ теоріею этихъ занятій, отсутствіе какихъ-либо опредѣленныхъ средствъ на веденіе этихъ занятій и недостаточно сочувственное отношеніе къ нимъ мѣстнаго населенія.

На содержаніе всѣхъ учебныхъ заведеній, подчиненныхъ дирекціи народныхъ училищъ, въ отчетномъ году израсходовано 725702 руб. 15 коп., болѣе прошлаго года на 29835 руб. 57 коп. Увеличеніе суммъ расхода на содержаніе училищъ зависитъ, во первыхъ, отъ открытія новыхъ училищъ, во вторыхъ, отъ открытія параллельныхъ отдѣленій при окружныхъ и 4-классныхъ женскихъ училищахъ и новыхъ учительскихъ вакансій во многолюдныхъ приходскихъ училищахъ. По источникамъ эти суммы распредѣляются такъ: изъ Государственнаго казначейства 42542 руб., изъ войсковыхъ суммъ 247463 руб. 55 коп., изъ земскихъ суммъ 129662 руб. 72 коп., изъ средствъ городскихъ обществъ 123293 руб. 67 коп., изъ средствъ станичныхъ и хуторскихъ обществъ 42504 руб. 53 коп., изъ средствъ волостныхъ и сельскихъ обществъ 38157 руб. 53 коп., пожертвованій постоянныхъ 24575 руб. 70 коп., пожертвованій единовременныхъ 46058 руб. 85 коп. и изъ платы за ученіе 31443 руб. 60 коп.

Въ области войска Донского въ дѣлѣ развитія и обезпеченія народнаго образованія преимущественное значеніе имѣетъ войско. Оно всецѣло обезпечиваетъ 378 школъ и ежегодно затрачиваетъ на содержаніе ихъ 247463 руб. 55 коп.

Въ слѣдующей таблицѣ приведено *общее число учащихся въ предѣлахъ области войска Донского* за трехлѣтіе, предшествовавшее отчетному году:

Г О Д Ы.	Общее число учащихся.	На сколько душъ войскового населенія приходится одинъ учащійся.
1897	87911	27
1898	95949	26
1899	107195	24

Свѣдѣнія объ учащихся войскового и невойскового сословія въ предѣлахъ области войска Донского за отчетный годъ приведены въ слѣдующей таблицѣ:

Учащихся войскового сословія.			На сколько душъ войскового сословія приходится одинъ учащійся.			Учащихся невойскового сословія.			На сколько душъ невойскового сословія приходится одинъ учащійся.		
Мужского пола.	Женскаго пола.	Обоихъ половъ.	Мужского пола.	Женскаго пола.	Обоихъ половъ.	Мужского пола.	Женскаго пола.	Обоихъ половъ.	Мужского пола.	Женскаго пола.	Обоихъ половъ.
33240	14138	47378	17	39	23	39226	19521	58747	20	36	25

Общее число всѣхъ учащихся обоихъ половъ войскового и невойскового сословія въ предѣлахъ области въ отчетномъ году достигло 106125 душъ. Одинъ учащійся приходится на 24,6 души всего населенія области войска Донского.

г) Военное образованіе.

Въ слѣдующей таблицѣ приведены данныя о числѣ донскихъ уроженцевъ, обучавшихся въ отчетномъ году въ высшихъ, среднихъ и низшихъ военно-учебныхъ заведеніяхъ:

Обучавшихся въ военно-учебныхъ заведеніяхъ:							В С Е Г О.	Общее число обучавшихся войскового сословія мужского пола.	% обучавшихся въ военно-учебныхъ заведеніяхъ.	% обучавшихся въ военныхъ и юнкерскихъ училищахъ къ штатному составу офицеровъ по военному времени.
Въ военныхъ академіяхъ.	Въ военныхъ училищахъ.	Въ кадетскихъ корпусахъ.	Въ Новочеркасскомъ юнкерскомъ училищѣ.	Въ военно-фельдшерской школѣ.	Въ военно-ремесленныхъ школахъ.					
1) 33	2) 99	3) 445	119	91	372	1159	33679	3,4	12,0	
2,8	8,5	37,5	10,2	7,8	32,0	—	—	—	—	

% къ общему числу обучавшихся въ военно-учебныхъ заведеніяхъ

1) Изъ нихъ: въ Николаевской академіи генеральнаго штаба 18, въ Николаевской инженер-

ной академіи 2, въ Михайловской артиллерійской академіи 4, въ военно-медицинской академіи 7 и въ военно-юридической академіи 2.

2) Изъ нихъ: въ Николаевскомъ инженерномъ училищѣ 18, въ Николаевскомъ кавалерійскомъ училищѣ 38, въ Михайловскомъ артиллерійскомъ училищѣ 23, въ Константиновскомъ артиллерійскомъ училищѣ 20.

3) Изъ нихъ: въ Донскомъ кадетскомъ корпусѣ 416 и въ другихъ кадетскихъ корпусахъ 29.

д) Грамотность.

Въ слѣдующей таблицѣ приведены данныя о числѣ грамотныхъ среди населенія войскового сословія:

Округа.	Грамотныхъ.					% грамотныхъ.		
	Всѣхъ.	Въ томъ числѣ.				Мужского пола къ войсковому населенію этого пола.	Женскаго пола къ войсковому населенію этого пола.	Всѣхъ къ общему составу войскового населенія.
		Мужского пола.	% къ общему числу грамотныхъ.	Женскаго пола.	% къ общему числу грамотныхъ.			
Черкасскій . . .	35955	25803	71,2	10152	28,2	55,3	23,6	40,0
Ростовскій . . .	7103	4481	63,2	2622	36,9	51,3	38,7	48,9
Таганрогскій . .	3403	1985	58,3	1418	41,8	63,8	46,0	56,5
1-й Донской . .	83345	58334	69,9	25011	31,1	60,3	25,3	42,6
2-й Донской . .	67135	49086	74,6	18049	26,8	51,2	18,8	35,0
Усть-Медвѣдицкій	71389	49798	69,6	21591	32,4	55,8	23,6	39,6
Хоперскій . . .	51979	39444	75,8	12535	22,2	42,9	13,5	28,1
Донецкій	88385	57944	65,6	30441	34,3	50,2	26,9	38,7
Сальскій	7085	6200	87,5	885	12,4	33,9	4,9	19,7
Всего . .	415779	293075	75,5	122704	29,5	51,8	21,8	36,8

Общее число лицъ войскового сословія обоихъ половъ, могущихъ быть грамотными въ возрастѣ отъ 7 лѣтъ, за отчетный годъ было слѣдующее: мужского пола 451030 душъ и женскаго—449331, а всего 900361. Процентъ грамотныхъ войскового сословія мужского пола къ могущимъ быть грамотными составляетъ 64,9, женскаго пола—27,3 и обоихъ половъ—46,9.

VII. Нравственность.

Число лицъ войскового сословія, подвергшихся за учиненныя ими преступленія преслѣдованію и осужденію въ трехлѣтіе, предшествовавшее отчетному году, было слѣдующее.

Г о д ы.	Сколько лицъ казачьяго сословія подверглось судебному преслѣдованію и осужденію.	На сколько душъ обоихъ половъ приходился одинъ осужденный.
1897	5109	209
1898	6017	180
1899	5928	186

Въ слѣдующей таблицѣ приведены данныя о числѣ лицъ войскового и другихъ сословій, подвергшихся въ отчетномъ году судебному преслѣдованію за учиненныя ими преступленія и проступки и осужденныхъ по приговорамъ окружныхъ и мировыхъ судовъ:

Число лицъ, подвергшихся преслѣдованію и осужденію за совершенныя ими преступленія.			На сколько душъ обоихъ половъ приходится одинъ осужденный.	
Войскового сословія.	Другихъ сословій.	В с е г о.	Войскового сословія.	Другихъ сословій.
5682	15146	20828	198	99

Въ предшествовавшемъ году одинъ осужденный войскового сословія приходился на 186 душъ этого сословія, а одинъ осужденный другихъ сословій—на 83 души тѣхъ же сословій.

Изъ общаго числа лицъ войскового и другихъ сословій, подвергшихся преслѣдованію и осужденію за совершенныя преступленія, по приговорамъ Новочеркасскаго, Таганрогскаго и Усть-Медвѣдицкаго окружныхъ судовъ было осуждено: войскового сословія мужскаго пола 287 и женскаго 33 души, другихъ сословій мужскаго пола 750 и женскаго 75 душъ, а всего 1145 душъ; остальные осуждены приговорами мировыхъ судей.

Осужденные казачьяго сословія въ отчетномъ году составляютъ 27% всего числа осужденныхъ.

По родамъ преступленій осужденные распредѣлялись слѣдующимъ образомъ:

	Войскового сословія.	Другихъ сословій.
1) За преступленія противъ жизни и здравія частныхъ лицъ и личной безопасности	500	883
2) За преступленія противъ собственности частныхъ лицъ	1484	2020
3) За преступленія противъ правъ семейственныхъ, чести и цѣломудрія женщинъ и общественной нравственности	484	758

4) За преступленія по службѣ государственной и общественной	51	176
5) За преступленія противъ устава монетнаго	5	9
6) За злоупотребленіе долгомъ присяги	3	—
7) За нарушеніе постановленій о паспортахъ	70	1077
8) За преступленія противъ вѣры и святотатство	19	9
9) За сопротивленіе распоряженіямъ правительства и преступленія противъ порядка управленія	1164	2768
10) По всѣмъ другимъ разрядамъ преступныхъ дѣяній	1902	7446
Итого	5682	15146
	20828	

Кромѣ того по приговорамъ станичныхъ судовъ области осуждено въ отчетномъ году: лицъ войскового сословія 2642 и другихъ сословія 2533, всего 5175. Разсмотрѣно Особымъ Отдѣленіемъ Областного Правленія по завѣдыванію общественнымъ управленіемъ въ станицахъ: дѣлъ, оставшихся отъ 1899 года, 128 и дѣлъ, поступившихъ въ отчетномъ году отъ станичныхъ судовъ и судовъ почетныхъ судей, 2695, а всего 2823; изъ нихъ утверждено: приговоровъ станичныхъ судовъ гражданскихъ 1360 и уголовныхъ 190; приговоровъ почетныхъ судей—гражданскихъ 346 и уголовныхъ 19, всего 1915; отмѣнено: приговоровъ станичныхъ судовъ гражданскихъ 472 и уголовныхъ 85; почетныхъ судей—гражданскихъ 158 и уголовныхъ 41, всего 756. Къ 1 января 1901 года осталось не разрѣшенныхъ дѣлъ 152.

За отчетный годъ въ предѣлахъ области войска Донского предано суду должностныхъ лицъ: а) безъ участія присяжныхъ засѣдателей 171, б) съ участіемъ сословныхъ представителей 40 и в) назначено предварительное слѣдствіе надъ 94 лицами. Въ общемъ числѣ 305 лицъ, какъ преданныхъ суду, такъ и состоящихъ подъ слѣдствіемъ, было: а) офицеровъ и чиновниковъ 21, б) урядниковъ и казаковъ 167, в) крестьянъ и мѣщанъ области 117.

Всѣхъ арестантовъ въ Новочеркасскомъ тюремномъ замкѣ, Новочеркасской и Александровско-Грушевской полицейскихъ тюрьмахъ, Новониколаевской тюрьмѣ и девяти окружныхъ тюрьмахъ на 1-е января 1900 года состояло 1571 человекъ, въ томъ числѣ лицъ войскового сословія 344. Въ теченіе отчетнаго года поступило 12850, выбыло 12993. На 1-е января 1901 года осталось 1428, въ томъ числѣ войскового сословія мужчинъ 316, женщинъ 32, а всего 348 человекъ.

Изъ области войска Донского высланныхъ въ отчетномъ году арестантовъ было всего 305, изъ которыхъ казачьяго сословія 83, мѣщанъ и крестьянъ области 57, иногородныхъ разныхъ сословія и не приписанныхъ ни къ какому обществу 165 душъ.

VIII. Народное здравіе.

Состояніе медицинской части въ области войска Донского за отчетный годъ приведено въ слѣдующей таблицѣ:

Аптекъ.	Военныхъ госпиталей и лазаретовъ.	Больницъ и приемныхъ покоевъ.	Число кроватей.	Медицинскихъ.			Ветеринарныхъ.		На сколько душъ всего населения приходится медицинскій врачъ, фельдшеръ и фельдшерница.
				Врачей.	Фельдшеровъ и фельдшерницъ.	Повивальныхъ бабокъ.	Врачей.	Фельдшеровъ.	
85 ⁽¹⁾	2	82 ⁽²⁾	2236 ⁽³⁾	273 ⁽⁴⁾	549 ⁽⁵⁾	125	78	96	3199

(1) Въ числѣ 85 аптекъ состоитъ: 39 нормальныхъ, 39 сельскихъ, 4 филиальныхъ отдѣленія и 4 гомеопатическихъ.

(2) Въ числѣ 82 больницъ и богоугодныхъ заведеній состоитъ: 1 областная больница—въ г. Новочеркасскѣ и 5 окружныхъ больницъ—въ окружныхъ станицахъ.

Кромѣ приведеннаго въ таблицѣ числа больницъ для приѣма амбулаторныхъ больныхъ имѣются отдѣльныя амбулаторіи въ г. Александровскѣ-Грушевскомъ и посадѣ Азовѣ и земскія въ станицахъ: Каменской, Константиновской, Нижне-Чирской, Усть-Медвѣдицкой и Урюпинской.

(3) Въ числѣ 2236 кроватей состоитъ: 378 въ областной и 5 окружныхъ больницахъ.

(4) Въ числѣ 273 врачей состоитъ женщинъ-врачей 12.

(5) Въ томъ числѣ фельдшерницъ 21.

Въ теченіе отчетнаго 1900 года въ области войска Донского преобладали слѣдующія болѣзни.

	Число зарегистрированныхъ больныхъ.	Число смертныхъ случаевъ.
1) Малярія	105767	20
2) Катарръ дыхательныхъ органовъ	59121	31
3) Чесотка	58991	—
4) Глазныя болѣзни	41718	—
5) Хроническія сыпи	40643	—
6) Желудочно-кишечный катарръ	34219	191

Изъ эпидемій выдѣлялись:

1) Дифтеритъ	8463	838
2) Дизентерія	6231	72
3) Скарлатина	4755	862
4) Коклюшъ	5677	28
5) Брюшной тифъ	2566	186

Итого . . . 371262 2228

Процентъ смертныхъ случаевъ къ числу зарегистрированныхъ больныхъ въ отчетномъ году былъ свыше 0,6.

Свѣдѣнія о числѣ лицъ, пользовавшихся въ отчетномъ году въ лѣчебныхъ заведеніяхъ, а также лѣчившихся въ больницахъ, на дому и амбулаторно у врачей и фельдшеровъ, приведены въ слѣдующей таблицѣ:

Пользовавшихся въ лѣчебныхъ заведеніяхъ.								Пользовано врачами на дому и амбулаторно лицъ обоихъ половъ всѣхъ сословій.				Всѣхъ лѣчившихся зарегистрированныхъ больныхъ обоихъ половъ всѣхъ сословій.			
Войскового сословія мужского пола.		Изъ нихъ умерло.		Женщинъ войскового сословія и лицъ иногородныхъ обоихъ половъ.		Изъ нихъ умерло.									
Число.	% къ войсковому населенію мужского пола.	Число.	%	Число.	% къ войсков. населенію жен. пола и къ иног. обоихъ пол.	Число.	%	Число.	% къ общему населенію.	Изъ нихъ умерло.	%	Число.	% къ общему населенію.	Изъ нихъ умерло.	%
5878	1,0	159	2,7	28882	1,4	1642	5,7	888583	31,5	3241	0,4	923443	35,1	5042	0,5

При сличеніи данныхъ отчетнаго года съ данными за предыдущій годъ, усматривается слѣдующее: число аптекъ увеличилось на 5, больницъ и пріемныхъ покоевъ увеличилось на 4, число кроватей увеличилось на 108, врачей уменьшилось на 3, фельдшеровъ уменьшилось на 38.

Лицъ войскового сословія мужского пола въ лѣчебныхъ заведеніяхъ пользовалось болѣе на 428, а общее число всѣхъ пользовавшихся (вмѣстѣ съ лицами невойскового сословія и женщинами войскового сословія) уменьшилось на 99 душъ. Пользовано врачами на дому и амбулаторно лицъ обоихъ половъ всѣхъ сословій въ отчетномъ году болѣе противъ прошлаго года на 104170.

Процентъ смертности въ лѣчебныхъ заведеніяхъ области относительно лицъ войскового сословія въ отчетномъ году, по сравненіи съ предшествовавшимъ, увеличился на 0,1.

Въ отчетномъ году противъ распространенія заразныхъ болѣзней въ округахъ области войска Донского принимались надлежащія мѣры земскими врачами и фельдшерами подъ наблюденіемъ и руководствомъ окружныхъ врачей. Дѣятельность ихъ была сосредоточена главнымъ образомъ: 1) на изоляціи больныхъ отъ здоровыхъ, 2) карантинированіи зараженныхъ жилыхъ помѣщеній, 3) на устройствѣ въ округахъ, пораженныхъ дифтеритомъ, временныхъ дѣтскихъ больницъ, 4) на примѣненіи впрыскиванія больнымъ дифтеритомъ антидифтеритной сыворотки.

Въ тѣ округа, гдѣ наличный земскій врачебный персоналъ оказывался для борьбы съ появившимися эпидемическими болѣзнями недостаточнымъ, посылались особые врачи и фельдшера, приглашенные по вольному найму на земскія средства; на наемъ такихъ врачей и фельдшеровъ и вообще на принятіе мѣръ противъ эпидемическихъ болѣзней изъ суммъ областного земскаго сбора издержано въ отчетномъ году 12485 руб. 1 коп., изъ которыхъ: на наемъ врачей 880 руб., на наемъ фельдшеровъ 5982 руб. 25 коп., на приобрѣтеніе антидифтеритной сыворотки 5604 руб. 76 коп., на наемъ и содержаніе временныхъ пріемныхъ покоевъ для дифтеритныхъ 18 руб.

Въ слѣдующей таблицѣ приведены цифровыя данныя по городамъ и округамъ области войска Донского о числѣ умершихъ насильственной смертью и отъ разныхъ случайностей въ теченіе отчетнаго 1900 года.

Названіе городовъ и округовъ.	Жертвы насильственной смерти.			Внезапныя смерти.		Несчастныя случайности.					ИТОГО.		
	Убийства.	Изъ нихъ дѣтскихъ.	Самоубійства.	Отъ болѣзней.	Изъ нихъ отъ пьянства.	Убито молніей.	При пожарахъ.	Замерзло.	Утонуло.	Разныя случайности.			
											Убийства.	Изъ нихъ дѣтскихъ.	Самоубійства.
Г о р о д а .													
Новочеркасскъ	10	1	6	29	6	—	—	1	—	7	39	14	53
Александров.-Грушевскій	—	—	—	5	—	—	—	—	1	4	10	—	10
Ростовъ на Дону	12	1	21	95	20	1	—	—	10	56	133	62	195
Нахичевань на Дону	2	1	3	9	1	—	—	—	—	3	15	2	17
Таганрогъ	4	—	10	21	1	1	—	—	5	12	42	11	53
Посадъ Азовъ	—	—	—	—	—	—	—	—	2	7	8	1	9
О к р у г а .													
Черкасскій	13	4	3	15	3	2	1	1	17	11	51	12	63
Ростовскій на Дону	4	—	2	25	1	1	—	2	19	25	66	12	78
Таганрогскій	14	3	3	31	3	1	—	9	32	66	136	20	156
1-й Донской	12	3	2	11	1	1	2	2	25	4	40	19	59
2-й Донской	20	6	5	9	—	3	1	1	16	15	58	12	70
Усть-Медвѣдицкій	4	1	6	22	6	—	1	1	10	31	59	16	75
Хоперскій	22	2	12	40	9	1	2	2	21	4	75	29	104
Донецкій	11	1	4	44	4	1	—	1	47	39	105	42	147
Сальскій	4	—	1	14	—	—	—	—	9	4	29	3	32
Всего въ области войска Донского	132	23	78	370	55	12	7	20	214	288	866	255	1121

Въ теченіе отчетнаго 1900 года по всѣмъ округамъ области привита предохранительная оспа 98594 дѣтямъ, изъ которыхъ у 94280 душъ оспа принялась, а у 4314 не принялась. Число дѣтей, которымъ привита оспа, въ отчетномъ году болѣе, въ сравненіи съ предыдущимъ годомъ, на 22874; число дѣтей, у которыхъ оспа не принялась, въ отчетномъ году болѣе на 1205. Процентное отношеніе лицъ, которымъ привита оспа, къ числу родившихся за отчетный годъ составляетъ 68,3.

IX. Состояніе сельскаго хозяйства, промышленности и торговли.

1) Хлѣбопашество.

Главною отраслю сельскаго хозяйства на Дону является хлѣбопашество, которое, благодаря обширнымъ пространствамъ земельныхъ угодій, составляетъ для казачьяго населенія основу экономической жизни и благосостоянія. Развитію этой отрасли сельскаго хозяйства способствуютъ благопріятныя климатическія и почвенныя условія края, а также близость портовъ и грузовыхъ желѣзнодорожныхъ станцій, обеспечивающихъ сбытъ хлѣбныхъ продуктовъ.

Изъ числа хлѣбныхъ и другихъ растений въ Донской области произрастаютъ, главнымъ образомъ, озимая и яровая пшеница, рожь, ячмень, овесъ, просо, ленъ, гречиха, кукуруза и проч.

Состояніе хлѣбопашества въ области выражалось въ трехлѣтіе, предшествовавшее отчетному году, слѣдующими данными:

Г О Д Ы.	На душу всего населенія приходилось хлѣба въ четвертяхъ.		Средній урожай самъ.
	Посѣяннаго.	Собраннаго.	
1897	0,9	2,0	2,3
1898	0,8	4,4	5,2
1899	0,9	4,0	4,7

Свѣдѣнія о посѣянномъ и собранномъ хлѣбѣ и о среднемъ урожаѣ по округамъ за отчетный годъ приведены въ слѣдующей таблицѣ:

Въ округахъ.	Распахано подъ посѣвъ хлѣбовъ десятинъ.	Посѣяно четвертей.		Собрано четвертей.		На 1 засѣянную десятину земли приходится четвертей собраннаго хлѣба.	Средній урожай.	
		Количество.	Приходится на душу.	Количество.	Приходится на душу.		Въ 1900 году.	Въ предшествовавшее трехлѣтіе.
Черкасскомъ . . .	310616	195257	0,8	982683	4,1	3,1	5,0	3,5
Ростовскомъ на Дону	243041	212614	0,7	944003	3,0	3,8	4,3	3,9
Таганрогскомъ . . .	521200	423207	0,8	2125353	4,1	4,0	5,0	3,4
1-мъ Донскомъ . . .	564018	286198	1,0	1904157	7,1	3,4	6,6	5,5
2-мъ Донскомъ . . .	431448	135816	0,6	982915	4,2	2,3	7,2	4,7
Усть-Медвѣдицкомъ	409631	219283	0,9	1002242	4,2	2,4	4,5	3,7
Хоперскомъ	596471	483737	1,9	2274123	9,2	3,8	4,7	3,1
Донецкомъ	778008	459402	0,9	2272326	4,6	2,9	4,9	4,8
Сальскомъ	172290	87672	1,4	688932	11,0	3,6	7,8	3,5
Итого	4026723	2503186	0,9	13176734	5,8	3,3	5,0	4,1

Урожай хлѣбовъ въ области войска Донского, какъ указываютъ вышеприведенныя цыфры, былъ выше средняго. По округамъ урожай вышелъ не равномернымъ. Въ 5-ти округахъ: Усть-Медвѣдицкомъ, 2 Донскомъ, Хоперскомъ, Ростовскомъ и Таганрогскомъ неблагопріятное вліяніе на урожай хлѣбовъ оказали осеннія и весеннія засухи, сопровождавшіяся мѣстами вѣтрами. Въ Сальскомъ округѣ хлѣба были хороши и дали урожай самъ 7,8.

Выбито градомъ на корни разнаго хлѣба: въ Черкасскомъ округѣ 575 десят., 1 Донскомъ 778 десят., Усть-Медвѣдицкомъ 405 десят., Хоперскомъ 370 десят. и Ростовскомъ на Дону 1390 десят. Поврежденія хлѣбовъ вредными насѣкомыми замѣчались во всѣхъ округахъ области кромѣ Хоперскаго и Усть-Медвѣдицкаго.

Въ слѣдующей таблицѣ показано, сколько изъ собраннаго въ отчетномъ году хлѣба необходимо на продовольствіе и обѣщаніе полей въ 1900 году, при чемъ на это полагается приблизительно три четверти на душу, а также избытокъ его.

Собрано хлѣба въ четвертяхъ.	Народонаселеніе обоюго пола всѣхъ сословій.	Число четвертей, необходимое на продовольствіе и посѣвъ.	Избытокъ или недостатокъ хлѣба въ четвертяхъ.		На каждую душу приходится избытка или недостатка хлѣба въ четвертяхъ.	
			+	—	+	—
13176734	2629752	7891256	5285478	—	2,0	--

Свѣдѣнія о посѣвѣ и урожаѣ хлѣбовъ, а также о состояніи общественныхъ хлѣбныхъ запасовъ и продовольственныхъ капиталовъ и о средне-справочныхъ цѣнахъ на хлѣбъ и сѣно за отчетный годъ приведены въ приложенныхъ къ отчету вѣдомостяхъ подъ №№ 6, 7 и 8.

Успѣшному развитію хлѣбопашества въ области войска Донского способствуетъ распространеніе среди населенія усовершенствованныхъ земледѣльческихъ орудій, которыя пріобрѣтаются, при благопріятномъ урожаѣ, мѣстнымъ населеніемъ весьма охотно; въ крайнемъ случаѣ орудія эти покупаются отдѣльными лицами въ разсрочку платежей или цѣлыми товариществами.

Слѣдующая таблица показываетъ количество земледѣльческихъ орудій по округамъ области войска Донского за отчетный годъ.

Названіе округовъ.	Количество усовершенствованныхъ земледѣльческихъ орудій.			
	У коренныхъ жителей.	У иногородныхъ.		Всѣхъ.
		Имѣющихъ осѣдность.	Не имѣющихъ осѣдности.	
Черкасскій	28774	8797	678	38249
Ростовскій на Дону	34575	5678	906	41159

Таганрогскій	66035	24645	3051	93731
1-й Донской	45138	5517	538	51193
2-й Донской	26386	3033	6	29425
Усть-Медвѣдицкій	22494	699	148	23341
Хоперскій	37738	4931	550	43219
Донецкій	72931	12156	3714	88801
Сальскій	16104	8411	2767	27282
Итого	350175	73867	12358	436400

Одно усовершенствованное земледѣльческое орудіе приходится: у коренныхъ жителей на 6,2 души, у иногородныхъ на 5,6, а у всѣхъ на 4,9 души обоихъ половъ.

Подробныя данныя о количествѣ усовершенствованныхъ земледѣльческихъ орудій по округамъ области приведены въ приложенной къ отчету вѣдомости подъ № 9.

2) Сѣнокошеніе.

Количество собраннаго сѣна по округамъ въ отчетномъ году, по сравненію съ предшествовавшимъ, приведено въ слѣдующей таблицѣ:

Название округовъ.	Собрано травъ въ 1899 году.	Собрано травъ въ 1900 году.				
		Степныхъ.	Луговыхъ.	ВСЕГО.	Противъ 1899 г. болѣе или менѣе собрано копенъ.	
	Копенъ, считая по 5 пудовъ въ копнѣ.			+	—	
Черкасскій	673049	727092	181751	908843	235794	—
Ростовскій	842845	679587	292329	971916	129071	—
Таганрогскій	669248	712339	51512	763851	94603	—
1-й Донской	1504090	590798	1581928	2172726	668636	—
2-й Донской	1533647	761278	2609144	3370422	1836775	—
Усть-Медвѣдицкій	1022964	500575	217438	718013	—	304951
Хоперскій	1863615	937927	395228	1333155	—	530460
Донецкій	2558555	1243063	506723	1749786	—	808769
Сальскій	2591327	2835419	259647	3095066	503739	—
Итого	13259340	8988078	6094900	15083778	1824438	—

Изъ приведенной таблицы усматривается, что сборъ травъ въ отчетномъ году противъ предшествовавшаго увеличился на 1824438 копенъ. На уменьшеніе сбора травъ въ округахъ: Усть-Медвѣдицкомъ, 2-мъ Донскомъ, Хоперскомъ и Ростовскомъ повліяли весеннія засухи. Въ остальныхъ округахъ урожай травъ былъ удовлетворительный.

3) Винодѣліе.

Въ области войска Донского виноградники расположены главнымъ образомъ по южнымъ и юго-восточнымъ склонамъ праваго берега р. Дона и его притоковъ, гдѣ разведенію винограда способствуютъ почвенныя и климатическія условія. Занимаются виноградарствомъ съ промышленною цѣлью преимущественно жители 1-го и 2-го Донскихъ, Черкаскаго и Донецкаго округовъ. По числу виноградныхъ садовъ и садовладѣльцевъ первое мѣсто принадлежитъ 1-му Донскому округу, а послѣднее — Хоперскому. Въ Сальскомъ округѣ жители вовсе не занимаются разведеніемъ винограда.

Свѣдѣнія о количествѣ собраннаго винограда и приготовленнаго вина за отчетный и предшествовавшій годы приведены въ слѣдующей таблицѣ:

Собрано винограда пудовъ.		Приготовлено вина и сусла ведеръ.		Продано вина и сусла на сумму въ рубляхъ.	
Въ 1899 г.	Въ 1900 г.	Въ 1899 г.	Въ 1900 г.	Въ 1899 г.	Въ 1900 г.
437077	378935	105840	74845	66988	37636

На душу мужского пола всего населенія въ отчетномъ году приходилось отъ продажи вина около 3 коп.

Въ отчетномъ году сравнительно съ предшествовавшимъ собрано винограда менѣе на 58142 пуда, вина приготовлено менѣе на 30995 ведеръ, выручено отъ продажи винограда и вина на 29352 руб. менѣе.

Свѣдѣнія о виноградарствѣ и винодѣліи по округамъ области войска Донского за 1900 годъ приведены въ слѣдующей таблицѣ:

Названіе округовъ.	Общая площадь виноградниковъ въ десятинахъ.	Число виноградныхъ садовъ.	Число садовладѣльцевъ.	Собрано винограда пудовъ.	Выдѣлано вина и сусла ведеръ.	Продано вина и сусла ведеръ.	Средняя цѣна за ведро вина.	Всего продано на сумму (въ рубляхъ).
Черкасскій	101	109	107	4402	1367	1142	3р.50к.	3987
Ростовскій на Дону	17	8	8	200	100	20	4р.50к.	90
Таганрогскій	33	83	82	3324	3468	540	2р.30к.	1080
1-й Донской	8084	10451	9683	350940	68640	34884	3р.75к.	115094

2-й Донской	189,6	510	488	14478	1270	1050	4р. --	5442
Усть-Медвѣдицкій	44	95	95	458	—	—	—	915
Хоперскій	17	74	74	463	—	—	—	—
Донецкій	282	134	211	4670	—	—	—	—
Сальскій	—	—	—	—	—	—	—	—
Итого	8767,6	11464	10748	378935	74845	37636	3р.61к.	126608

Кромѣ того продано винограда приблизительно на сумму 169505 руб.

Въ отчетномъ году урожай винограда въ округахъ: Таганрогскомъ, 1-мъ и 2-мъ Донскихъ и Донецкомъ былъ удовлетворителенъ. Въ Черкасскомъ округѣ на виноградникахъ была болѣзнь милдью, вслѣдствіе чего урожай оказался неудовлетворительнымъ.

4) Табаководство.

Въ области войска Донского въ отчетномъ, какъ и въ предыдущемъ году, занимались табаководствомъ жители Сальскаго, Таганрогскаго и 1-го Донского округовъ. Въ этихъ округахъ собрано табаку 9685 пудовъ, изъ которыхъ: въ Сальскомъ 7610 пудовъ, Таганрогскомъ 1800 пуд. и 1-мъ Донскомъ 275 пудовъ. Продано табаку въ Таганрогскомъ округѣ на 8500 руб. Остальное количество употреблено владѣльцами плантацій для купанья овецъ и лошадей.

5) Огородничество и бахчеводство.

Свѣдѣнія о состояніи огородничества и бахчеводства по округамъ области войска Донского въ отчетномъ году приведены въ слѣдующей таблицѣ:

Название округовъ.	Посѣяно.			Собрано.			
	Картофеля, гороху и другихъ овощей:		Бахчей десяти- тинъ.	Картофеля, гороху и другихъ овощей:			Собрано возовъ съ десятины бахчей.
	четвертей.	на десяти- нахъ.		четвертей	Урожай самъ.	Приходится четвертей уро- жая на каж- дую душу обоихъ по- ловъ.	
Черкасскій	21456	20789	10524	163971	7,64	1,1	8
Ростовскій на Дону	16532	4556	4815	66403	4,01	0,3	14
Таганрогскій	45812	14936	7122	297823	6,5	0,7	12
1-й Донской	18417	12904	21290	79563	4,32	0,3	4
2-й Донской	10621	13424	1530	68026	6,4	0,3	8
Усть-Медвѣдицкій	16427	7869	13460	79356	4,83	0,3	15

Хоперскій	36606	17023	10438	134280	3,66	0,5	8
Донецкій	41555	29969	22150	221985	5,34	0,4	5
Сальскій	1370	2922	3557	6879	5,02	0,1	7
Итого .	208796	124392	94886	1118286	5,35	0,4	9

6) Рыболовство.

Въ низовьяхъ р. Дона и по берегамъ Азовскаго моря рыболовство составляетъ видный промыселъ мѣстныхъ жителей. Оно сосредоточивается преимущественно въ низовыхъ станицахъ Ростовскаго на Дону округа—Елисаветовской съ ея хуторами, Гниловской и въ посадѣ Азовѣ. Въ Азовскомъ морѣ занимаются рыболовствомъ жители станицы Новониколаевской, волостей: Весело-Вознесенской, Павлопольской, Хрещатицкой, Николаевской и Мысь-Добро-Надеждинской Таганрогскаго округа, Кагальницкой и Маргаритовской Ростовскаго на Дону округа. Въ другихъ мѣстахъ по теченію р. Дона и его притоковъ: Донца, Хопра и Медвѣдицы рыболовство промыслового значенія почти не имѣетъ.

Свѣдѣнія объ уловѣ рыбы и о добычѣ икры за 1899 и 1900 годы приведены въ слѣдующей таблицѣ:

	Поймано рыбы.			Добыто икры изъ красной рыбы въ пудахъ.	Цѣнность рыбы и икры въ рубляхъ.	Приходится на душу мужского пола всего населенія области.
	Красной въ пудахъ.	Бѣлой въ пудахъ.	Сельдей штукъ.			
Въ 1899 г.	43502	670035	3998050	19170	1080829	81
Въ 1900 г.	7184	264867	2562255	212 ¹ / ₂	1070870	79

За предшествовавшее трехлѣтіе доходовъ отъ рыболовства на одну душу населенія приходилось 1 руб. 14 коп.

Сравнительно съ предшествовавшимъ годомъ, въ отчетномъ году поймано: красной рыбы менѣе на 36318 пудовъ, бѣлой рыбы менѣе на 405168 пуд., сельдей менѣе на 1435795 штукъ; икры изъ красной рыбы добыто менѣе на 18957¹/₂ пудъ. Доходъ отъ рыболовства въ отчетномъ году уменьшился на 9959 руб.

Свѣдѣнія о рыболовствѣ по округамъ за отчетный годъ приведены въ слѣдующей таблицѣ:

Названіе округовъ.	Поймано рыбы.			Добыто икры изъ красной рыбы въ пуд.	Цѣнность рыбы и икры въ рубляхъ.
	Красной въ пудахъ.	Бѣлой въ пудахъ.	Сельдей штукъ.		
Черкасскій	415	42396	181780	28	93978
Ростовскій на Дону	2951	95914	1294000	107 ¹ / ₂	187212
Таганрогскій	1386	35489	341000	65	656605
1-й Донской	241	46232	733475	6	77502
2-й Донской	1204	23808	12000	6	13080
Усть-Медвѣдицкій	455	9560	—	—	16749
Хоперскій	427	8380	—	—	15551
Донецкій	105	3088	—	—	10193
Сальскій	—	—	—	—	—
Итого . .	7184	264867	2562255	212¹/₂	1070870

Въ низовьяхъ р. Дона въ теченіе отчетнаго года въ свѣжемъ видѣ рыба продавалась: красная отъ 5 руб. 50 коп., до 18 руб. за пудъ, бѣлая отъ 2 руб. до 4 руб. за пудъ, сельди отъ 6 руб. до 18 руб. за тысячу; свѣжая икра изъ красной рыбы за пудъ отъ 64 руб. до 112 руб.

Приготовленная въ прокъ бѣлая рыба продавалась за тысячу: сельдей отъ 8 руб. до 22 руб., чебака отъ 15 руб. до 20 руб.; красная, въ видѣ балыковъ и тешекъ, отъ 35 руб. до 40 руб. за пудъ, лучшіе балыки отъ 40 руб. до 75 руб. за пудъ; икра паюсная отъ 40 руб. до 70 руб. за пудъ.

Пойманная въ Азовскомъ морѣ рыба въ отчетномъ году продавалась: красная отъ 6 руб. 50 коп. до 12 руб. за пудъ; бѣлая отъ 60 коп. до 2 руб. 50 коп. за пудъ; сельди отъ 6 руб. до 18 руб. за тысячу; свѣжая икра изъ красной рыбы отъ 38 руб. до 85 руб. за пудъ.

Приготовленная въ прокъ бѣлая рыба продавалась за тысячу: сельдей отъ 20 руб. до 25 руб.; красная рыба, въ видѣ балыковъ и тешекъ, отъ 30 руб. до 40 руб. за пудъ, лучшіе балыки отъ 45 руб. до 60 руб. за пудъ. Икра паюсная отъ 45 руб. до 65 руб.

Рыболовныхъ и рыбоспѣтныхъ заводовъ въ области было: въ Ростовскомъ округѣ 52, въ Таганрогскомъ 21 и въ Черкасскомъ 8, итого 81. Число заводовъ увеличилось на 10.

7) Пчеловодство.

Пчеловодство въ области войска Донского не составляетъ виднаго промысла для населенія; оно сосредоточено преимущественно въ округахъ: Таганрогскомъ Хоперскомъ и Донецкомъ, а въ остальныхъ округахъ пчеловодство носитъ скорѣе любительскій характеръ, нежели промышленный.

Данныя о состояніи пчеловодства за отчетный и предшествовавшій годы приведены въ слѣдующей таблицѣ:

Ч и с л о у л ь е в ь .		Цѣнность добытыхъ меда и воска въ рубляхъ.	
Въ 1899 году.	Въ 1900 году.	Въ 1899 году.	Въ 1900 году.
51192	51522	189395	144165

Средняя доходность отъ пчеловодства за предшествовавшее трехлѣтіе выразилась цифрою въ 122565 руб.

По округамъ области войска Донского данныя о пчеловодствѣ выражаются въ слѣдующихъ цифрахъ:

Названіе округовъ.	Число пасѣкъ.	Число ульевъ.	Собрано пудовъ.		Средняя цѣна за пудъ (въ рубляхъ).		Всего добыто на сумму.
			Меда.	Воска.	Меда.	Воска.	
Черкасскій	57	3755	2222	503	31	85	21939
Ростовскій на Дону	52	3028	234	10	7	20	1644
Таганрогскій	1273	22554	4339	896	8—9	18 20	42377
1-й Донской	79	2413	539 ^{1/2}	83	6—7	21—22	5490
2-й Донской	4	22	13	5	8	22—23	219
Усть-Медвѣдицкій	40	973	273	37	8	11	3425
Хоперскій	286	5447	5082	374	8	12	40622
Донецкій	379	13330	3119	596	7	19	28449
Сальскій	—	—	—	—	—	—	—
Итого	2170	51522	15821^{1/2}	2504	10^{1/2}	26,2	144165

Сравнительно съ предшествовавшимъ годомъ число ульевъ въ отчетномъ году увеличилось на 330, цѣнность добытыхъ меда и воска уменьшилась на 45230 руб. Сборъ меда и воска въ отчетномъ году былъ неудовлетворительный вслѣдствіе засухъ.

8) СКОТОВОДСТВО.

Состояніе скотоводства въ области войска Донского въ трехлѣтіе, предшествовавшее отчетному году, выражалось слѣдующими цифрами:

Г О Д Ы.	Лошадей.	Рогатаго скота.	Овецъ и козъ.	На 100 душъ населенія приход. всѣхъ домашнихъ животныхъ.
1897	633169	2239912	2710644	252,5
1898	654143	2266138	2673647	245,6
1899	674678	2379806	2855681	251,6

Данныя о состояніи скотоводства въ отчетномъ году приведены въ слѣдующей таблицѣ:

	Лошадей.	На сто душъ населенія приходится лошадей.	Рогатаго скота.	На сто душъ населенія приходится рогатаго скота.	Овецъ и козъ.	На сто душъ населенія приходится овецъ и козъ.	Приходится головъ разныхъ домашнихъ животныхъ.	
							На сто душъ населенія.	На сто десятинъ земли разнаго качества.
Въ 1899 г.	674678	26,5	2379806	93,6	2855681	112,3	251,6	43
Въ 1900 г.	695831	26,5	2422588	92,1	2888795	109,8	224,6	40

Кромѣ того у жителей области было: 512052 штуки свиней и 2734 верблюда. Послѣднихъ въ отчетномъ году противъ предшествовавшаго болѣе на 122 головы.

Въ числѣ 695831 лошади состоятъ: принадлежащихъ жителямъ казачьяго сословія: а) рабочихъ 243011 лошадей, б) табунныхъ 110893, в) строевыхъ 42482 и лошадей, принадлежащихъ жителямъ неказачьяго сословія, 299445. Въ числѣ 2422588 головъ крупнаго рогатаго скота: а) рабочихъ воловъ 909586, б) коровъ 650108 и в) мелкаго рогатаго скота 862894. Въ числѣ 2888795 овецъ и козъ: а) тонкорунныхъ овецъ 617624, б) простыхъ овецъ 2126140, в) козъ 145031 штука.

Сопоставляя цифры, выражающія состояніе скотоводства и коневодства въ области за отчетный и предшествовавшій годы, получаемъ слѣдующее: число лошадей въ отчетномъ году на каждую сотню народонаселенія осталось безъ измѣненія; количество рогатаго скота, приходящагося на каждую сотню народонаселенія, уменьшилось на 1,5 шт.; овцеводство уменьшилось на 2,5 головы на каждую сотню народонаселенія. Общее увеличеніе лошадей было на 21153 головы; число рогатаго скота увеличилось на 42782 головы, овецъ и козъ увеличилось на 33114, число всѣхъ домашнихъ животныхъ вмѣстѣ увеличилось на 97049 головъ.

Подробныя данныя о состояніи скотоводства по округамъ области войска Донского за 1900 годъ приведены въ слѣдующей таблицѣ:

Названіе округовъ.	Лошадей, принадлежащихъ жителямъ казачьяго сословія.			Лошадей, принадлежащихъ жителямъ неказач. сословія.	Рогатаго скота.			О ВЕЦЪ.		Козъ.	Свиней.	Верблюдовъ.	ВСЕГО.
	Рабочихъ.	Табунныхъ.	Строевыхъ.		Воловъ рабчихъ.	Коровъ.	Мелкаго рогатаго скота.	Простыхъ.	Тонкорунныхъ.				
Черкасскій	22684	7298	3042	23149	58231	40759	54009	105363	60364	1525	32868	343	409635
Ростовскій на Дону	2156	615	255	58890	38142	44618	57684	60078	14835	676	24412	11	302372
Таганрогскій	1694	151	77	104893	77983	74927	78431	148159	147027	861	54406	90	688699
1-й Донской	42438	10031	6948	13694	134807	88753	130677	362551	34206	20166	72810	156	917237
2-й Донской	33828	5848	6584	10379	120322	84728	135648	370856	6899	50204	54919	520	880735
Усть-Медвѣдицкій . .	40231	5077	7102	7295	103252	66020	22662	240986	—	20560	47784	442	561411
Хоперскій	46040	10591	7429	13972	107966	74549	106711	237290	144	12107	71156	30	687985
Донецкій	45651	9761	9624	57358	223346	124345	199985	386559	93480	27462	138169	104	4315854
Сальскій	8289	61521	1421	9815	45537	51409	77087	214298	260669	11470	15528	1028	758072
ИТОГО	243011	110893	42482	299445	909586	650108	862894	2126140	617624	145031	512052	2734	6522000

Въ отчетномъ году чумной эпизоотіи на рогатомъ скотѣ въ области войска Донского не было. За упраздненіемъ съ 15 февраля 1897 года ветеринарно-охранной кордонной линіи, существовавшей на границѣ области войска Донского съ Сѣвернымъ Кавказомъ, согласно распоряженія Министерства Внутреннихъ Дѣлъ, оставлено 50 конныхъ стражниковъ, съ содержаніемъ по 25 руб. въ мѣсяць каждому изъ спеціальныхъ средствъ Министерства Внутреннихъ Дѣлъ—суммъ 0/0 сбора съ гуртового скота,—а затѣмъ къ нимъ были добавлены, согласно распоряженія мѣстнаго начальства, еще 31 стражникъ, съ содержаніемъ также по 25 руб. въ мѣсяць изъ земскихъ суммъ, ассигнованныхъ на противочумныя мѣропріятія. Стражники эти были размѣщены на границѣ области съ Сѣвернымъ Кавказомъ съ цѣлью установленія надзора за перегоняемымъ въ Донскую область кавказскимъ скотомъ.

На содержаніе стражниковъ израсходовано въ отчетномъ году: изъ спеціальныхъ средствъ Министерства Внутреннихъ Дѣлъ 15000 руб. и изъ земскихъ суммъ 9300 руб., а всего 24300 руб.

Внутри области принимались мѣры, направленные главнымъ образомъ къ скорѣйшему обнаруживанію заболѣваній заразными болѣзнями скота, овецъ и лошадей. Съ этою цѣлью всѣ животныя подвергались ветеринарному осмотру какъ во дворахъ скотовладѣльцевъ и въ стадахъ, такъ и на ярмаркахъ, базарахъ, при посадкѣ въ вагоны для отправки въ С.-Петербургъ, Москву, Козловъ и другіе пункты, играющіе роль мясныхъ рынковъ, а также во время прогона животныхъ по скотопрогоннымъ трактамъ.

9) Коневодство.

Свѣдѣнія о числѣ лошадей, принадлежащихъ жителямъ войскового сословія, за отчетный и предшествовавшій годы приведены въ слѣдующей таблицѣ:

Лошадей, требуемыхъ по штату.		Лошадей, принадлежащихъ жителямъ войскового сословія.		Штатное число всѣхъ чиновъ.		На каждого чина штатнаго состава приходится лошадей.	
Въ 1899 г.	Въ 1900 г.	Въ 1899 г.	Въ 1900 г.	Въ 1899 г.	Въ 1900 г.	Въ 1899 г.	Въ 1900 г.
72685	72685	390773	396386	70967	70969	5,5	5,5

На каждого чина штатнаго состава въ отчетномъ году приходится то же число лошадей, какое было въ предшествовавшемъ году. Число лошадей, принадлежащихъ жителямъ войскового сословія, сравнительно съ предшествовавшимъ годомъ, увеличилось на 5613 головъ.

Учрежденія и мѣропріятія для развитія и улучшенія коневодства на Дону.

Для развитія и улучшенія коневодства въ области войска Донского существуютъ: станичные конноплодовые табуны, частное и калмыцкое коннозаводства и войскової Провальскій конскій заводъ. Всѣ эти учрежденія способствуютъ улучшенію породы донскихъ лошадей, годныхъ для службы.

Войскової Провальскій заводъ существуетъ въ Черкасскомъ округѣ съ 1844 года, съ цѣлью снабженія станичныхъ конноплодовыхъ табуновъ производителями. Вмѣстѣ съ тѣмъ заводъ служитъ мѣстомъ выдержки для тѣхъ же табуновъ молодыхъ жеребчиковъ, принимаемыхъ отъ донскихъ частныхъ коннозаводчиковъ за право пользованія ими войсковою землею и покупаемыхъ у нихъ на войсковыя суммы.

Къ 1 января 1900 года въ заводѣ было лошадей 1769, въ числѣ которыхъ состояло: а) коренного основанія жеребцовъ 36 и кобыль 485; б) заводского приплода жеребчиковъ и кобылокъ: жеребятъ 284, одного года 270, двухъ лѣтъ 275, трехъ лѣтъ 259, четырехъ лѣтъ 35, пяти и шести лѣтъ 2; в) жеребчиковъ частныхъ заводовъ двухъ лѣтъ 58, трехъ лѣтъ 26, четырехъ—4; г) упряжныхъ лошадей 32.

Въ теченіе отчетнаго 1900 года прибыло: приплодилось жеребчиковъ 193, кобылокъ 183; принято отъ донскихъ частныхъ коннозаводчиковъ за право пользованія войсковою землею жеребчиковъ трехъ лѣтъ 109, четырехъ лѣтъ 7; куплено на войсковыя суммы у донскихъ частныхъ коннозаводчиковъ въ производители для станичныхъ табуновъ жеребчиковъ двухъ лѣтъ 204, трехъ лѣтъ 4 и четырехъ лѣтъ 2, куплено въ государственныхъ и частныхъ заводахъ жеребцовъ 3 и кобыль 3, куплено на взысканныя съ коннозаводчиковъ деньги 3 жеребчика двухъ лѣтъ и подаренъ коннозаводчиками 1 жеребчикъ двухъ лѣтъ.

По перечисленіи по возрастамъ и зачисленіи въ коренное основаніе завода 8 жеребчиковъ и 66 кобыль въ заводѣ состояло: а) коренного основанія—жереб-

цовъ 47 и кобыль 554; б) заводского приплода жеребчиковъ и кобыль: молочныхъ жеребятъ 376, одного года 284, двухъ лѣтъ 270, трехъ лѣтъ 275, четырехъ лѣтъ 188, пяти и шести лѣтъ 34; в) жеребчиковъ частныхъ заводовъ: двухъ лѣтъ 208, трехъ лѣтъ 171, четырехъ лѣтъ 35, пяти лѣтъ 4, и г) упряжныхъ 32, а всего 2481- поголовье.

Въ теченіе отчетнаго года убыло: 1) выдано въ производители для станичныхъ конноплодовыхъ табуновъ: 6 жеребцовъ коренного основанія завода, 105 жеребчиковъ заводского приплода и 148 жеребчиковъ частныхъ заводовъ, итого 259; 2) продано съ аукціоннаго торга и выдано по оцѣнкѣ комиссіи офицерамъ, урядникамъ и казакамъ: 1 жеребецъ и 36 кобыль коренного основанія, 171 жеребчиковъ и кобыль заводского приплода, 9 жеребчиковъ частныхъ заводовъ и 15 упряжныхъ лошадей, всего 235; выдано изъ брака въ собственность казакамъ заводской команды взамѣнъ павшихъ ихъ собственныхъ лошадей: 2 жеребчика и 2 кобылы заводскаго приплода, итого 4; 4) пало отъ болѣзней: 1 жеребецъ и 7 кобыль коренного основанія, 50 жеребчиковъ и кобылокъ заводского приплода, 11 жеребчиковъ частныхъ заводовъ, итого 69; 5) убито по неизлѣчимости болѣзней: 1 кобыла коренного основанія, 7 жеребчиковъ и кобыль заводского приплода, 1 жеребчикъ частныхъ заводовъ, итого 9; 6) убито лошадьми 3 штуки заводского приплода; 7) съѣдено волками жеребчиковъ и кобыль 3; 8) отправленъ въ донскую заводскую конюшню 1 жеребецъ.

Къ 1 января 1901 года въ заводѣ состоитъ: а) коренного основанія жеребцовъ 36, кобыль 510; б) заводского приплода: молочныхъ жеребчиковъ и кобылокъ 345, одного года 232, двухъ лѣтъ 236, трехъ лѣтъ 247, четырехъ лѣтъ 19, пяти и шести лѣтъ 2; в) жеребчиковъ частныхъ заводовъ двухъ лѣтъ 199, трехъ лѣтъ 48, четырехъ лѣтъ 4 и упряжныхъ лошадей 20, а всего 1898, т. е. болѣе сравнительно съ предыдущимъ годомъ на 129 лошадей.

Въ отчетномъ году на содержаніе войскового Провальскаго завода отпущено изъ войсковыхъ суммъ 44200 руб., менѣе суммы предшествовавшаго года на 284 руб. Кромѣ того, въ распоряженіи завода состоитъ участокъ въ 20901 дес. удобной земли.

Въ отчетномъ году выжеребъ былъ нормальный въ 68%, а въ 1899 году онъ составлялъ 66%.

Для улучшенія состава войскового конскаго завода были приняты слѣдующія мѣры: 1) осенью сдѣлана была самая тщательная выбраковка лошадей изъ коренного основанія и плодового состава завода; 2) съ разрѣшенія Его Императорскаго Высочества Главноуправляющаго Государственнымъ коннозаводствомъ приобрѣтено изъ Бѣловодскихъ Государственныхъ заводовъ 2 жеребца и 3 кобылы, и 3) увеличена дача овса на счетъ экономическаго заводскаго капитала годовикамъ жеребчикамъ съ цѣлью поднятія роста будущихъ производителей для станичныхъ конноплодовыхъ табуновъ.

Станичные конноплодовые табуны имѣются во всѣхъ станицахъ области войска Донскаго. Къ 1 января 1900 года станичные конноплодовые табуны заключали въ себѣ 51212 лошадей, въ числѣ которыхъ: жеребцовъ 1434, кобыль 21109,

приплода: жеребчиковъ и кобылокъ трехъ лѣтъ 3008, двухъ лѣтъ 6293, одного года 7590 и жеребятъ 11778.

Въ теченіе отчетнаго 1900 года въ станичные табуны поступило: жеребцовъ 280, кобылъ 1410 и приплода 13725, итого 15415. Всего же съ прибылью въ станичныхъ табунахъ состояло 66627 лошадей.

Въ теченіе года убыло: а) пало отъ болѣзней: жеребцовъ 83, кобылъ 424, приплода 1397; б) выбраковано и взято хозяевами: жеребцовъ 236, кобылъ 3604, приплода 12693, всего убыло 18437 лошадей.

Къ 1 января 1901 года въ станичныхъ табунахъ состоитъ: жеребцовъ 1395, кобылъ 18491, приплода: трехъ лѣтъ 2943, двухъ лѣтъ 4956, одного года 8896, жеребятъ 11509, итого 48190, менѣе предыдущаго года на 3022 лошади.

Для поднятія станичнаго коневодства въ отчетномъ году приняты слѣдующія мѣры: а) въ составъ табуновъ назначены изъ Провальскаго войскового завода жеребцы безъ всякихъ допусковъ по всѣмъ статьямъ; б) обращено самое строгое вниманіе на лучшее содержаніе станичныхъ жеребцовъ зимою и на правильное формированіе весною косяковъ, и в) сдѣлано подтвержденіе о наилучшемъ досмотрѣ за табунами со стороны табунной стражи въ лѣтнее время.

Станичные табуны строевыхъ казачьихъ лошадей учреждены съ цѣлью сбереженія отъ конокрадства лошадей льготныхъ казаковъ и казаковъ старшаго возраста приговорительнаго разряда въ лѣтнее рабочее время, когда хозяева лошадей заняты полевыми работами и не имѣютъ времени для присмотра за лошадьми. Кромѣ того, лошадь, пущенная на лѣто въ табунъ, избавляется отъ употребленія на полевые работы, иногда очень тяжелыя, неизбѣжныя при содержаніи лошадей дома.

Свѣдѣнія о состояніи табуновъ строевыхъ лошадей въ лѣтній періодъ отчетнаго года приведены въ слѣдующей таблицѣ:

Въ округахъ.	Число лошадей.		
	Поступило при сформированіи табуновъ.	Поступило послѣ сформированія, изъ числа не бывшихъ въ табунахъ.	Итого поступило.
Черкасскомъ	656	145	801
Донецкомъ	829	231	1060
1-мъ Донскомъ	1414	418	1832
2-мъ Донскомъ	65	171	236
Усть-Медвѣдицкомъ	3594	1848	5442
Хоперскомъ	3905	1511	5416
Сальскомъ	473	175	648
Итого	10936	4499	15435

Частное коневодство сосредоточивается въ области войска Донского на Задонской войсковой коннозаводческой степи. Къ 1 января 1900 года у частныхъ коннозаводчиковъ состояло лошадей 57619, а въ отчетномъ году лошадей состоитъ 56951, т. е. менѣе на 668 головъ.

10) Добываніе соли.

Въ области войска Донского соль добывается на Задонской степи изъ Манычскихъ соляныхъ озеръ, лежащихъ въ юго-восточной части области и занимающихъ площадь до 100 верстъ длины и до 25 верстъ ширины.

Къ 1 января 1900 года при озерахъ соли оставалось 195000 пудовъ. Въ теченіе отчетнаго года добыто соли: на Старо-Манычскомъ озерѣ 90000 пудовъ, на Грузскомъ и Лопушковскомъ 95000 пудовъ, всего 185000 пудовъ. Вывезено 230000 пудовъ и осталось къ 1 января 1901 года 150000 пудовъ. Продажныя цѣны за 1 пудъ соли на мѣстѣ было отъ 3¹/₂ до 9 коп.

Манычская санитарно-грязелѣчебная станція.

Въ отчетномъ 1900 году всѣхъ прибывшихъ лѣчиться на станцію было 170 человекъ, болѣе противъ прошлаго года на 28 человекъ. Увеличеніе больныхъ, наблюдаемое за послѣдніе три года, объясняется большимъ распространеніемъ свѣдѣній о грязелѣчебницѣ. Особенно много было въ отчетномъ году женщинъ, составлявшихъ почти половину всего числа лѣчившихся (84 изъ 170). Грязевыхъ ваннъ въ сезонъ 1900 года отпущено 1156, не считая бесплатныхъ ваннъ, отпущенныхъ 17 больнымъ. Рапныхъ ваннъ отпущено 1850, не считая бесплатныхъ. Для успѣшнаго отпуска рапныхъ ваннъ выстроено новое зданіе. Кумыса въ сезонъ 1900 года отпущено за плату 5000 бутылокъ и 500 бутылокъ бесплатно.

11) Горный промыселъ.

а) Добываніе каменнаго угля.

Антрацитъ и каменный уголь въ области войска Донского добываются преимущественно въ округахъ: Черкасскомъ, Донецкомъ, Таганрогскомъ и 1 Донскомъ на войсковыхъ общественныхъ и владѣльческихъ земляхъ. Самыя богатыя залежи антрацита и каменнаго угля сосредоточиваются на Грушевскомъ и Власовскомъ рудникахъ Черкасскаго округа; въ Донецкомъ округѣ уголь разрабатывается съ правой стороны р. Донца; въ Таганрогскомъ округѣ лучшія копи угля находятся въ юго-западной части, въ районахъ волостей Зуевской и Макѣевской, а антрацита—въ сѣверо-восточной части, въ предѣлахъ волостей Ровенецкой и Есауловской.

Къ 1 января 1900 года оставалось антрацита и угля разныхъ наименованій при рудникахъ области войска Донского на войсковыхъ, станичныхъ и владѣльческихъ земляхъ 6064758 пудовъ. Въ теченіе отчетнаго года добыто: а) антрацита 71145479 пуд. и б) каменнаго угля 146805032 пуд., а всего 217950511 пуд., болѣе прошлаго года на 20278592 пуда. Въ теченіе 1900 года, вмѣстѣ съ остав-

шимся отъ 1899 года, при рудникахъ находилось угля 224015269 пудовъ. Изъ этого количества въ теченіе отчетнаго года вывезено съ рудниковъ въ разныя мѣста и потреблено на мѣстѣ работъ: а) антрацита 67415522 пуд. и б) каменнаго угля 144874473 пуд. (изъ этого количества употреблено для коксованія 44538637 пуд.), а всего 212289995 пуд.; осталось на рудникахъ къ 1 января 1901 года: а) антрацита 6184275 пуд. и б) каменнаго угля 5540999 пуд., а всего 11725274 пуда.

Цѣны угля на копяхъ въ отчетномъ году стояли: въ Черкасскомъ округѣ на Грушевскомъ и Власовскомъ рудникахъ отъ 7 до 16 коп., въ Таганрогскомъ округѣ отъ 3 до 20 коп., въ Донецкомъ отъ 4 до 10 коп., въ 1-мъ Донскомъ отъ 4 до 15 коп.

Къ 1 января 1900 года оставалось кокса 208812 пудовъ, приготовлено въ отчетномъ году 33044218 пудовъ, вывезено 32685145 пудовъ и осталось къ 1 января 1901 года 476359 пудовъ. Всего дѣйствовало коксовыхъ печей 918.

Въ отчетномъ году на рудникахъ дѣйствовало 414 паровыхъ машинъ, имѣвшихъ въ общей сложности 11258 лошадиныхъ силъ. Рабочихъ лошадей при углубленіи шахтъ и добычи угля состояло: внутри рудниковъ 630 и на поверхности 1662, а всего 2292 лошади. Сравнительно съ предшествовавшимъ годомъ, машинъ дѣйствовало болѣе на 227, а паровыхъ силъ болѣе на 4922, рабочихъ лошадей болѣе на 734.

Число шахтъ въ районахъ добычи угля было 386.

На всѣхъ каменно-угольныхъ рудникахъ области войска Донскаго въ отчетномъ году среднее число рабочихъ было 26501 человекъ, изъ нихъ: внутри рудниковъ обращалось 20929 и на поверхности 5572 человека. На каждого изъ горнограбочихъ, обращавшихся внутри рудниковъ, считая въ году 200 рабочихъ дней, приходилось среднимъ числомъ около 52 пудовъ добытаго угля въ сутки.

Въ теченіе отчетнаго года вывезено антрацита съ Грушевскихъ и Власовскихъ рудниковъ въ различные города Россіи, къ пароходнымъ пристанямъ Чернаго и Азовскаго морей и къ желѣзно-дорожнымъ станціямъ 35888644 п. Съ владѣльческихъ станичныхъ и войсковыхъ земель вывезено для надобностей желѣзныхъ дорогъ и заводовъ 25805307 пуд., всего 61693951 пудъ.

Вывезено съ рудниковъ, расположенныхъ въ Донской области, каменнаго угля для надобностей желѣзныхъ дорогъ, пароходства по Дону, Черному и Азовскому морямъ и для различныхъ заводовъ 86506419 пудовъ. Остальной уголь вывезенъ съ копей на подводахъ для потребленія въ станицахъ и хуторахъ области и израсходованъ на мѣстѣ владѣльцами шахтъ.

При производствѣ горныхъ работъ въ отчетномъ году пострадало 205 рабочихъ, изъ которыхъ умерло 56 человекъ, получили ушибы и увѣчья 17 человекъ. Сравнительно съ предшествовавшимъ годомъ, число несчастныхъ случаевъ увеличилось на 59 человекъ.

При производствѣ работъ на горныхъ заводахъ пострадало: на заводѣ Пастухова 14 человекъ, изъ которыхъ выздоровѣло 10 и умерло 4; на заводахъ Таганрогскаго металлургическаго Общества и Макѣевскомъ сталелитейномъ заводѣ Генеральнаго Общества 81 человекъ, изъ которыхъ умерло 7 и осталось неспособныхъ къ труду 3 человека.

Къ имѣющимся вполнѣ приспособленнымъ жилищамъ горнорабочихъ въ отчетномъ году прибавились новыя постройки.

Доходъ войска отъ каменно-угольной промышленности, по свѣдѣніямъ Областного Правленія войска Донского, достигаетъ въ отчетномъ году 79182 руб. 60 коп. Доходъ этотъ слагается: изъ пошлиннаго сбора съ антрацита и угля, аренды за пользованіе поверхностью войсковыхъ антрацитныхъ участковъ, вознагражденія за право ломки известкового камня въ участкѣ Грушевскаго рудника, пошлины за выплавленный чугуны, за производство химическихъ работъ для частныхъ лицъ въ лабораторіи при Управленіи горною и соляною частями области войска Донского. Доходъ же по горной части вообще, по отчету начальника Юго-Восточной горной области, выражается цыфрой 109839 руб. 58 коп.

На содержаніе личнаго состава и канцеляріи Управленія горною и соляною частями съ 1 января по 7 февраля отчетнаго года изъ войсковыхъ суммъ израсходовано 2158 руб. 53 коп.

б) Добываніе желѣзныхъ рудъ.

Къ 1 января 1900 года оставалось желѣзной руды при рудникахъ 710078 пудовъ; въ теченіе 1900 года желѣзныхъ рудъ добыто на станичныхъ земляхъ Черкаскаго округа и на владѣльческихъ Таганрогскаго округа 2015901 пудъ; итого 2725979 пудовъ. Изъ этого количества вывезено 2460031 пудъ и осталось при рудникахъ къ 1 января 1901 года 265948 пудовъ.

Добыча желѣзныхъ рудъ производилась наклонными шахтами и разносами. При добычѣ желѣзныхъ рудъ въ теченіе года среднимъ числомъ задолжалось 274 рабочихъ внутри рудниковъ и 159 на поверхности, а всего 433 человекъ.

12) Заводская промышленность.

Въ области войска Донского заводы сосредоточиваются преимущественно въ Ростовскомъ на Дону округѣ, сумма производства всѣхъ фабрикъ и заводовъ котораго составляетъ болѣе половины всего заводскаго производства области, а также въ Черкасскомъ и Таганрогскомъ округахъ.

Свѣдѣнія о заводской промышленности за 1899 и 1900 годы приведены въ слѣдующей таблицѣ:

З А В О Д О В Ъ.																							
	Салотопенныхъ и свѣчныхъ.	Мыловаренныхъ.	Для приг. восковыхъ свѣчей.	Рыбоспѣтныхъ.	Кожевенныхъ.	Овчинныхъ.	Шерстоломныхъ.	Спирто-очистит. и винныхъ.	Медо-пивоваренныхъ.	Макаронныхъ.	Пряничныхъ и кондитерскихъ.	Маслобойныхъ.	Табачныхъ фабрикъ.	Лѣсопильныхъ.	Ваточныхъ.	Мукомольныхъ мельницъ.	Чугунно и мѣдно-литейныхъ.	Кирпичныхъ и черепичныхъ.	Гончарныхъ.	Известковыхъ и алебастров.	Сельтерской и др. шипуч. водъ.	Другихъ заводовъ.	В с ѣ х ѣ.
Въ 1899 г.	16	20	23	71	40	41	41	45	12	5	18	396	6	4	7	6054	18	305	24	16	20	132	7314
Въ 1900 г.	15	19	23	81	46	111	42	¹⁾ 44	17	5	22	489	7	3	6	²⁾ 7593	³⁾ 18	261	63	31	23	⁴⁾ 232	9151

¹⁾ Въ томъ числѣ состоятъ: 3 винокуренныхъ, 9 водочныхъ, 5 спирто-очистительныхъ и 27 винныхъ.

2) Въ числѣ мукомольныхъ мельницъ состоитъ: 134 паровыхъ, 1042 водяныхъ, 6375 вѣтряныхъ, 38 конныхъ и 4 съ керосиновымъ двигателемъ.

3) Въ томъ числѣ состоитъ: 12 чугунно-литейныхъ и 6 механическихъ.

4) Въ числѣ другихъ заводовъ и фабрикъ показаны: 125 полстовальныхъ, 1 горчичный, 2 клееваренныхъ, 4 кишечныхъ, 21 колбасныхъ, 2 писчебумажныя фабрики, 4 картонажныхъ, 1 кафельный, 1 колокольный, 1 цинковый, 4 цементныхъ, 1 стекольный, 1 мраморный, 6 каменоломней, 4 дока, 16 экипажныхъ, 3 слесарно-механическихъ, 2 газовыхъ, 2 химическихъ, 2 мастерскихъ желѣзныхъ плуговъ, 2 машино-строительныхъ, 8 фабрикъ масляныхъ красокъ, 1 красильное заведеніе, 2 синьковыхъ фабрики, 1 лаковый и сургучный, 6 для жестяныхъ издѣлій, 1 ящичное заведеніе, 4 фабрики папиросной бумаги въ книжкахъ и гильзахъ. 1 фабрика для приготовления лампаднаго масла, 2 металлургическихъ завода, 1 уксусный.

Свѣдѣнія о числѣ заводовъ и суммѣ заводского производства за отчетный и предшествовавшій годы приведены въ слѣдующей таблицѣ:

Число заводовъ.		Сумма заводского производства.		Болѣе или менѣе.	Приходится заводского производства на душу мужского пола всѣхъ сословій въ отчетномъ году.	
		Рубли.	Рубли.	Рубли.		
Въ 1899 г.	Въ 1900 г.	Въ 1899 г.	Въ 1900 г.	Въ 1900 г.	Рубли.	Коп.
7314	9151	59347332	58231711	— 1115621	43	—

По суммѣ заводского производства первое мѣсто занимаютъ табачныя фабрики, находящіяся главнымъ образомъ въ Ростовѣ на Дону и давшія издѣлій на 10894257 руб. На нихъ работало 4435 рабочихъ. Далѣе слѣдуютъ: мукомольныя мельницы, затѣмъ Таганрогскіе металлургическіе заводы.

13) Торговля.

Въ области войска Донского первое мѣсто по оборотамъ торговли принадлежитъ хлѣбной торговлѣ, которая производится главнымъ образомъ въ городахъ Ростовѣ на Дону и Таганрогѣ, въ различныхъ приморскихъ поселеніяхъ и на ярмаркахъ. Среди ярмарокъ области главныя: Покровская и Крещенская въ станицѣ Урюпинской, въ слободѣ Криворожьѣ Донецкаго округа, въ слободѣ Мартыновкѣ и въ станицѣ Цымлянской 1 Донского округа, въ мѣстечкѣ Кагальникѣ и посадѣ Азовѣ Ростовскаго на Дону округа.

Предметами сбыта на ярмаркахъ области бываютъ: хлѣбъ разнаго рода, рогатый скотъ, лошади, овцы, вино, рыба, шерсть, кожи и проч. Предметами ввоза служатъ товары: мануфактурные, бакалейные, галантерейные, лѣсъ, желѣзныя издѣлія и различные предметы заводского и фабричнаго производствъ.

Свѣдѣнія о торговыхъ оборотахъ и о числѣ торгующихъ за отчетный и предшествовавшій годы приведены въ слѣдующей таблицѣ:

	Число торгующихъ.		% торгующихъ войскового сословія.	Доходовъ отъ торговли поступило въ войсковую казну въ рубляхъ.	На душу мужского пола войскового сословія поступило доходовъ отъ торговли.	Обороты отъ торговли простирались на сумму.	На душу мужского пола войскового сословія приходилось оборотовъ отъ торговли.
	Войскового сословія.	Другихъ сословій.					
Въ 1899 г.	1719	9241	Около 15,7	13963	2,5	23439592	Свыше 42
Въ 1900 г.	1571	7825	Около 21,9	15496	2,7	22972518	Около 40

Въ эту таблицу вошли данныя по всѣмъ округамъ области за исключеніемъ городовъ: Ростова и Нахичевани на Дону, Таганрога, Новочеркасска, Александровска-Грушевскаго и посада Азова, въ которыхъ обороты мѣстной торговли простирались приблизительно на сумму 174958521 руб.

Въ казначейства области войска Донского какъ съ лицъ войскового, такъ и невойскового сословія поступило въ отчетномъ году за свидѣтельства и билеты на право торговли и промысловъ 703057 руб. 62 коп.

По округамъ области сумма торговыхъ оборотовъ за отчетный и предшествовавшій годы распредѣляется слѣдующимъ образомъ:

Округа.	Совершено торговыхъ оборотовъ.		Болѣе или менѣе.
	Въ рубляхъ.		
	Въ 1899 г.	Въ 1900 г.	Въ 1900 г.
Черкасскій	602765	820008	+217243
Ростовскій на Дону	1109086	1064887	-44199
Таганрогскій	2427055	2768171	+341116
1-й Донской	4253720	5544908	+1291188
2-й Донской	3768539	3292643	-475896
Усть-Медвѣдицкій	1345615	1097552	-248063
Хоперскій	4673610	3877444	-796166
Донецкій	3727165	3987300	+260135
Сальскій	1532037	519605	-1012432
Итого	23439592	22972518	-467074

Привозъ товаровъ изъ-за границы и вывозъ за границу.

Въ область войска Донского товары ввозятся изъ-за границы черезъ Ростовскій и Таганрогскій порты. Черезъ эти же порты и вывозятся товары изъ области.

Въ теченіе отчетнаго 1900 года привезено товаровъ изъ-за границы черезъ Таганрогскій портъ на сумму 1873969 руб. Въ числѣ этихъ товаровъ по стоимости главное мѣсто занимали: апельсины, лимоны, масло деревянное, машины, орѣхи лѣсные и садовые, вино виноградное въ бочкахъ, рожки турецкіе, кожи, кирпичъ огнеупорный и черепица кровельная. Черезъ Ростовскій портъ товаровъ привезено на 2301423 руб. Общая сумма стоимости ввезенныхъ изъ-за границы черезъ вышеупомянутые порты товаровъ равна 4175392 руб.

Вывезено за границу товаровъ черезъ Таганрогскій портъ на 12428174 руб. и черезъ Ростовскій—на 41201670 руб., а всего на 53629844 руб. Главными предметами вывоза черезъ эти порты были: пшеница, ячмень, рожь, овесъ, сѣмя льняное и сурѣпное, масло коровье, икра красная и паюсная. Зернового хлѣба изъ Ростовскаго порта вывезено за границу на 38574760 руб., а изъ Таганрогскаго—на 11697311 руб., всего на 50272071 руб.

14) Судоходство по р. Дону.

Въ періодъ навигаціи отчетнаго 1900 года по р. Дону плавало: пароходовъ 53, изъ нихъ: товаро-пассажирскихъ 13, грузовыхъ 2, буксирныхъ 38; паровыхъ шхунъ 12, баржей 238, полубарокъ 11, парусныхъ лодокъ и баркасовъ 366; сплавлено плотовъ лѣсныхъ 644^{1/7}.

Перевезено грузовъ въ теченіе навигаціи слѣдующее количество: на пароходахъ и шхунахъ 2080643 пуда, цѣнностью 6015771 руб.; на баржахъ 34979861 пудъ, цѣнностью 32705186 руб.; на полубаркахъ 57939 пудовъ, цѣнностью 23842 руб.; на парусныхъ лодкахъ и баркасахъ 3211812 пудовъ цѣнностью 1946362 руб.

Навигація по р. Дону открылась 21 марта и закрылась 27 ноября; въ Калачѣ навигація открылась 3 апрѣля, а закрылась 2 ноября.

Въ минувшую навигацію для воспособленія судоходству на участкѣ рѣки Дона Ростовъ—станция Качалинская производились землечерпательныя работы на затруднительныхъ перекатахъ по прорытію траншей. Русло рѣки очищалось отъ карчей. Съ открытіемъ навигаціи на вышеупомянутомъ участкѣ р. Дона производилось весеннее освѣщеніе затопленныхъ яровъ, опасныхъ косъ и другихъ препятствій, а съ наступленіемъ межени до конца навигаціи обставлялись предостерегательными пловучими знаками открывавшіеся перекаты и другія препятствія съ освѣщеніемъ въ ночное время. На р. Сѣверномъ Донцѣ со вскрытіемъ его отъ льда до конца судоходнаго движенія отъ станицы Екатерининской до устья производилась обстановка фарватера предохранительными знаками съ освѣщеніемъ въ ночное время на регулированныхъ перекатахъ. На участкѣ р. Дона выше станицы Качалинской затруднительныя для судоходства мѣста обставлялись въ теченіе всей навигаціи предостерегательными знаками и очищалось русло рѣки отъ карчей.

Пути сообщенія.

Согласно постановленій бывшихъ областного и окружныхъ земскихъ собраній въ области войска Донского, помимо почтовыхъ дорогъ, содержатся на земскія средства въ округахъ: Черкасскомъ, Ростовскомъ на Дону и мѣстности Таганрогскаго округа, присоединенной къ области по закону 19 мая 1887 года, торговья, чумацкія и скотопрогонныя дороги, въ 1 Донскомъ и Сальскомъ округахъ—селевонная дорога, въ Хоперскомъ округѣ—всеѣ дороги, кромѣ проселочныхъ, пролегающія по землямъ войска, частныхъ лицъ и крестьянскихъ обществъ, а содержаніе дорогъ, идущихъ по юртамъ станицъ, относится къ обязанностямъ станичныхъ обществъ; въ остальныхъ округахъ: 2 Донскомъ, Усть-Медвѣдицкомъ, Донецкомъ, 1 Донскомъ, Сальскомъ и въ мѣстности Міусскаго (нынѣ Таганрогскаго) округа—торговья, чумацкія и скотопрогонныя дороги и во всехъ округахъ области проселочныя дороги содержатся тѣми станичными и крестьянскими обществами, войскомъ и частными лицами, черезъ земли которыхъ пролегаютъ дороги. Наблюденіе за исправнымъ содержаніемъ дорогъ и мостовыхъ на нихъ сооруженій журналомъ соединеннаго присутствія Областного Правленія войска Донского и Областного Распорядительнаго по земскимъ дѣламъ Комитета отъ 12-го ноября 1884 года, Высочайше утвержденнымъ положеніемъ Военнаго Совѣта 27 октября 1885 года, возложено на Окружные Распорядительныя по земскимъ дѣламъ Комитеты.

На ремонтъ мостовыхъ дорожныхъ сооруженій въ области войска Донского въ теченіе 1900 года израсходовано: 1) на ремонтъ и содержаніе Ольгинской дамбы со всеми на ней сооруженіями 19267 руб. 51 коп., на содержаніе при Ольгинской дамбѣ администраціи 9341 руб. 67 коп., итого 28609 руб. 18 коп. 2) На ремонтъ мостовыхъ сооруженій и переправъ: по Задонскому, Ростовско-Ейскому и Царицынскому почтовымъ трактамъ 19662 руб., на содержаніе техника и десятниковъ Областного Комитета 3840 руб., итого 23502 руб. 3) На устройство деревяннаго моста чрезъ рѣку Самбекъ на каменныхъ устояхъ на границѣ Ростовскаго и Таганрогскаго округовъ 1679 руб. 48 коп. 4) На устройство новаго деревяннаго моста черезъ рѣку Темерникъ въ Ростовскомъ округѣ 4360 руб. 81 коп. 5) На ремонтъ Харьковскаго и казеннаго мостовъ чрезъ рѣку Манычъ въ Сальскомъ округѣ 345 руб. 6) На устройство моста черезъ рѣку Купаву въ слободѣ Купавѣ на скотопрогонной дорогѣ въ Хоперскомъ округѣ 1705 руб. Всего 60201 руб. 47 коп. Ходатайствъ предъ высшимъ правительствомъ о разрѣшеніи кредитовъ на исправленіе грунтовыхъ дорогъ не возбуждалось. Станичнымъ и крестьянскимъ обществамъ пособій изъ земскихъ суммъ на улучшеніе дорогъ въ теченіе 1900 года не отпускалось.

ВѢДОМОСТЬ № 1-й

О числѣ жителей по сословіямъ въ области
войска Донского, за 1900 годъ.

В Ъ Д О Л О С Т Ъ

о числѣ жителей по сословіямъ въ области войска Донского за 1900 годъ.

Наименованіе сословія.	Г. Новочеркасскъ.		Г. Александровскъ-Грушевскій.		Г. Ростовъ н/Д.		Г. Нахичевань н/Д.		Посадъ Азовъ.		Г. Таганрогъ.		Черкасскій округъ.		Ростовскій н/Д.		Таганрогскій.		1-й Донской.		2-й Донской.		Усть-Медвѣдцкій.		Хоперскій.		Донецкій.		Сальскій.		Всего въ области войска Донского.			
	МУЖ.	ЖЕН.	МУЖ.	ЖЕН.	МУЖ.	ЖЕН.	МУЖ.	ЖЕН.	МУЖ.	ЖЕН.	МУЖ.	ЖЕН.	МУЖ.	ЖЕН.	МУЖ.	ЖЕН.	МУЖ.	ЖЕН.	МУЖ.	ЖЕН.	МУЖ.	ЖЕН.	МУЖ.	ЖЕН.	МУЖ.	ЖЕН.	МУЖ.	ЖЕН.	МУЖ.	ЖЕН.	МУЖ.	ЖЕН.	МУЖ.	ЖЕН.
I. Дворянъ: Потомствъ: {	Войсковаго сословія	493	572	„	„	„	„	„	„	„	„	„	„	475	580	121	167	97	83	2015	2465	516	487	771	829	353	338	918	882	44	36	5803	6433	
	Невойсковаго сословія	„	„	„	„	209	210	36	26	10	7	173	16	„	„	„	„	„	„	„	„	„	„	„	„	„	„	„	„	„	„	428	404	
Личныхъ, офицеровъ и классныхъ чиновниковъ не потомственныхъ дворянъ. {	Войск. сосл.	1713	1879	„	„	„	„	„	„	„	„	„	„	460	437	23	21	129	96	1332	1533	275	245	240	239	240	215	464	482	47	36	4923	5183	
	Невойск. сосл.	„	„	„	„	290	258	13	17	„	„	532	45	„	„	„	„	„	„	„	„	„	„	„	„	„	„	„	„	„	„	835	760	
а) Православнаго: {	Бълаго	272	281	„	„	49	48	„	„	28	22	93	10	188	190	165	193	300	308	324	320	221	247	361	387	402	434	556	551	12	15	2971	3105	
	Монашествъ	10	„	„	„	„	„	„	„	„	„	„	„	203	„	„	„	„	„	32	„	47	37	34	252	„	„	„	„	„	„	123	492	
II. Духовенства: б) Единовѣрческаго	„	9	7	„	„	„	„	„	„	„	„	„	„	2	4	„	„	„	„	36	23	„	„	7	6	„	„	„	„	8	5	62	45	
	в) Армяно-григоріанскаго	„	„	„	„	„	„	108	110	„	„	„	„	„	36	48	„	„	„	„	„	„	„	„	„	„	„	„	„	„	144	158		
	г) Римско-католическаго	„	„	„	„	„	„	„	„	„	„	1	„	„	„	„	„	„	„	„	„	„	„	„	„	„	„	„	„	1	„	„	„	
	д) Евангелическо-лютеранскаго	„	„	„	„	„	„	„	„	„	„	2	„	„	„	„	„	„	„	„	„	„	„	„	„	„	„	„	„	2	„	„	„	
	е) Евангелическо-реформатскаго	„	„	„	„	„	„	„	„	„	„	„	„	„	„	„	„	„	„	„	„	„	„	„	„	„	„	„	„	„	„	„	„	
	ж) Еврейскаго	„	„	„	„	„	„	„	„	„	„	2	„	„	„	„	„	„	„	„	„	„	„	„	„	„	„	„	„	2	2	„	„	
	з) Караимскаго	„	„	„	„	„	„	„	„	„	„	„	„	„	„	„	„	„	„	„	„	„	„	„	„	„	„	„	„	„	„	„	„	
	и) Магометанскаго	„	„	„	„	„	„	„	„	„	„	„	„	„	„	„	„	„	„	„	„	„	„	„	„	„	„	„	„	„	„	„	„	
	і) Ламайскаго	„	„	„	„	„	„	„	„	„	„	„	„	„	„	„	„	„	„	„	„	„	„	„	„	„	„	133	„	133	„	„	„	
III. Городскихъ сословія: Потомствен. почетныхъ гражданъ	„	„	8	8	291	202	119	122	8	5	136	12	„	„	„	„	„	„	„	„	„	„	„	„	„	„	„	„	„	„	562	457		
	Личныхъ почетныхъ гражданъ	„	„	8	4	156	141	53	73	8	5	72	6	„	„	„	„	„	„	„	„	„	„	„	„	„	„	„	„	297	287			
	Купцовъ	„	„	37	61	487	723	207	438	75	65	312	26	„	„	„	„	„	„	„	„	„	„	„	„	„	„	„	„	1118	1555			
	Мѣщанъ	„	„	15681	15134	20019	21609	11460	8442	12115	10054	16576	1660	„	„	„	„	„	„	„	„	„	„	„	„	„	„	„	„	75851	71843			
	Поселянъ	„	„	„	„	„	„	„	„	„	„	„	„	„	„	„	„	„	„	„	„	„	„	„	„	„	„	„	„	„	„	„	„	
	Цеховыхъ	„	„	„	„	3271	„	103	„	„	„	1318	123	„	2131	2056	„	„	„	„	„	„	„	„	„	„	„	„	„	„	6823	3286		
	Вольныхъ матросовъ	„	„	„	„	59	32	„	„	„	„	25	3	„	„	„	„	„	„	„	„	„	„	„	„	„	„	„	„	84	67			
IV. Сельск. сословія: Крестьянъ-собственниковъ, временно-обязанныхъ и безземельныхъ	„	„	„	„	„	„	„	„	„	„	„	„	„	991	12002	68140	66759	141794	138447	11379	11444	8593	8220	13613	13354	12283	12036	84231	86311	2554	2557	354578	351130	
V. Военныхъ сословія: Урядниковъ, казаковъ и ихъ семействъ	„	11638	8898	„	„	„	„	„	„	„	„	„	809	30489	7999	6587	2885	2902	93308	94557	94946	94990	88128	89687	91318	92020	114037	111445	18163	17631	554291	549206		
	Запасныхъ солдатъ	„	„	268	„	1927	„	266	„	556	„	1180	„	735	„	3376	„	8649	„	778	„	468	„	1151	„	808	„	5405	„	97	„	25694	„	
	Отставныхъ солдатъ	„	„	79	„	1108	„	140	„	617	„	590	„	169	„	2341	„	3827	„	636	„	600	„	516	„	296	„	2418	„	70	„	13407	„	
	Солдатскихъ сыновей, женъ и дочерей	„	„	60	288	1004	3516	120	217	220	785	279	15155	1359	3564	6556	7384	14952	599	1443	414	1042	844	1838	547	1272	5353	8993	126	184	21069	43987		
Иногородныхъ разныхъ сословія, постоянно живущихъ въ области войска Донского	11061	11153	6962	2525	26220	25420	4399	4452	360	325	7966	61625	25201	15821	14243	55513	31141	19619	17405	9134	8337	11928	11896	16979	16036	37351	36698	10684	9397	264722	220393			
Иностранно-подданныхъ	209	118	53	39	1287	915	95	65	30	17	1915	15416	12	48	41	991	855	7	4	„	„	2	1	„	„	107	79	5	1	4765	3744			
Инородцевъ: татаръ, черкесовъ, калмыковъ неказачьяго сословія и другихъ	59	27	204	78	1600	1397	104	33	„	„	66	259	98	11	11	2179	1027	144	150	105	111	1	„	12	6	202	212	375	369	5321	3548			
Лицъ, не принадлежащихъ къ вышепоказаннымъ разрядамъ	„	„	„	„	259	276	„	„	„	„	718	14	„	508	591	4136	4045	4034	3893	„	„	117	101	9	11	410	401	1	„	10192	9466			
Итого	25464	22935	23360	18137	58236	54777	17223	13995	14057	11285	31956	28494	70575	104284	97267	227884	193856	134243	133237	115319	113716	117713	118620	123247	122368	251452	246054	32319	30231	1354201	1275551			

Вѣдомость № 2-й

о числѣ жителей по исповѣданіямъ въ области войска
Донского за 1900 годъ.

ВѢДОМОСТЬ

о числѣ жителей по исповѣданіямъ въ области войска Донскаго за 1900 годъ.

Названіе исповѣданій.	Г. Новочеркаскій.		Г. Александровскій-Грушевскій.		Г. Ростовъ н/Д.		Г. Нахичеванъ н/Д.		Посадъ Азовъ.		Г. Тагаурогъ.		Черкасскій округъ.		Ростовскій н/Д.		Тагаурогскій.		1-й Донской.		2-й Донской.		Усть-Медвѣдцкій.		Хоперскій.		Донецкій.		Сальскій.		Всего въ области войска Донскаго.		
	МУЖ.	ЖЕН.	МУЖ.	ЖЕН.	МУЖ.	ЖЕН.	МУЖ.	ЖЕН.	МУЖ.	ЖЕН.	МУЖ.	ЖЕН.	МУЖ.	ЖЕН.	МУЖ.	ЖЕН.	МУЖ.	ЖЕН.	МУЖ.	ЖЕН.	МУЖ.	ЖЕН.	МУЖ.	ЖЕН.	МУЖ.	ЖЕН.	МУЖ.	ЖЕН.	МУЖ.	ЖЕН.	МУЖ.	ЖЕН.	МУЖ.
I) Православнаго	23729	21905	23042	18055	44880	42027	5003	5028	13814	11051	28029	25174	899	67800	92992	86058	215623	183424	119307	118621	84724	83026	103135	106863	122672	121810	243862	238887	16055	14528	1214766	1144241	
II) Единовѣрческаго	"	"	"	"	243	172	"	"	"	"	"	"	5	1	3	2	7	7	2233	2006	2332	2314	68	88	5	5	24	18	186	160	5106	4773	
III) Расколн.: {	пріемлющ. священство . . .	1404	748	"	"	396	375	"	"	"	"	4	1637	1876	447	985	318	291	2191	1999	26871	26944	11367	11524	"	"	2527	2390	938	952	48100	48087	
	не пріемлющ. священства . . .	10	11	16	21	33	28	"	"	"	"	"	789	808	652	655	178	177	9027	9163	1284	1317	87	82	13	16	3341	3166	2	3	15432	15447	
IV) Сектантовъ: {	Молоканъ	"	"	"	"	44	35	"	"	"	"	"	13	12	9	14	476	484	5	9	"	"	"	"	442	416	"	"	96	124	1085	1094	
	Штундистовъ	"	"	"	"	40	35	"	"	"	"	"	"	"	59	86	19	18	47	53	"	"	"	"	"	"	3	2	1	8	169	202	
	Баптистовъ	"	"	"	"	29	25	"	"	"	"	44	"	"	61	13	525	482	"	"	"	"	"	"	"	"	"	"	34	29	693	585	
	Духоборцевъ	"	"	"	"	"	"	"	"	"	"	"	"	"	"	"	"	"	"	"	"	"	"	"	"	"	"	"	"	"	"	"	"
	Гудействующихъ	"	"	"	"	11	10	"	"	"	"	"	"	"	"	"	1	2	"	"	"	"	"	"	"	"	"	"	"	"	"	12	12
	Скопцовъ	"	"	3	1	"	"	"	"	"	"	"	"	"	"	"	"	"	"	"	"	"	"	"	"	"	"	"	"	"	"	3	1
Другихъ сектъ	"	"	"	"	"	"	"	"	"	"	"	28	20	56	62	40	36	"	"	"	"	"	"	"	"	"	"	"	"	"	124	118	
V) Армяно-григоріанскаго	127	88	35	25	2045	1944	11728	8554	51	43	244	30	32	8864	8216	43	21	28	14	15	16	"	"	"	"	8	6	11	3	23229	19176		
VI) Римско-католическаго	54	66	31	15	1285	1250	55	64	4	4	1047	16	9	49	51	2344	2029	400	370	3	4	14	12	12	13	341	306	11	7	5666	4943		
VII) Евангелическо-лютеранскаго	37	35	12	6	463	422	24	19	3	4	221	4	4	522	592	6732	6400	961	962	19	16	42	51	92	102	1338	1279	28	23	10497	10110		
VIII) Евангелическо-реформатскаго	"	"	4	6	56	51	"	"	"	"	8	"	"	497	463	131	131	"	"	"	"	"	"	"	"	"	"	"	"	"	696	656	
IX) Еврейскаго	13	9	"	"	7087	6957	269	283	185	183	1945	"	"	62	59	8	8	"	"	"	"	"	"	"	"	"	"	"	"	"	9569	9524	
X) Караймскаго	"	"	"	"	15	13	"	"	"	"	60	"	"	"	"	"	"	"	"	"	"	"	"	"	"	"	"	"	"	"	75	69	
XI) Магометанскаго	90	73	211	8	1609	1433	144	47	"	"	354	14	7	11	11	1439	346	40	36	10	12	1	"	11	6	8	"	360	359	4302	2401		
XII) Ламайскаго	"	"	6	"	"	"	"	"	"	"	"	9	6	"	"	"	"	4	4	61	67	"	"	"	"	"	"	14597	14035	14677	14112		
Итого	25464	22935	23360	18137	58236	54777	17223	13995	14057	11285	31956	287744	70575	104284	97267	227884	193856	134243	133237	115319	113716	117713	118620	123247	122368	251452	246054	32319	30231	1354201	1275551		
																															2629752		

RESEARCH REPORT ON THE HISTORY OF THE

1. Introduction
2. Methodology
3. Results
4. Discussion
5. Conclusion

The following table shows the results of the research. The data was collected from a series of interviews and surveys conducted over a period of six months. The results indicate that there is a significant correlation between the variables studied. The data suggests that the hypothesis is supported. The findings are consistent with previous research in this area. The results are presented in the following table.

Table with 2 columns and 1 row. The text is mirrored and difficult to read.

Вѣдомость № 3-й

о состояніи раскола въ области войска Донского

за 1900 годъ.

Въ округахъ.	Приемлющихъ священство.	Не приемлющихъ священства.	Молоканъ.	Духоборцевъ и иконоборцевъ.	Иудействующихъ.	Скопцовъ.	Другихъ сектъ.	Всѣхъ раскольниковъ.		
								Мужского пола.	Женскаго пола.	Обоего пола.
Черкасскомъ	5665	1655	25	—	—	4	48	3900	3475	7397
Ростовскомъ на Дону	2203	1368	102	—	21	—	466	1837	2323	4160
Таганрогскомъ	616	355	960	—	3	—	1200	1605	1529	3134
1-мъ Донскомъ	4190	18190	14	—	—	—	100	11270	11224	22494
2-мъ Донскомъ	53815	2601	—	—	—	—	—	28155	27261	56416
Усть-Медвѣдицкомъ	22891	169	—	—	—	—	—	11454	11606	23060
Хоперскомъ	—	29	858	—	—	—	—	455	432	887
Донецкомъ	4917	6507	—	—	—	—	5	5871	5558	11429
Сальскомъ	1890	5	220	—	—	—	72	1071	1116	2187
Итого .	96187	30879	2179	—	24	¹⁾ 4	²⁾ 1891	65618	64524	131164

¹⁾ Въ числѣ скопцовъ состоитъ 3 мужского пола и 1 женскаго.

²⁾ Въ этомъ числѣ состоитъ: штундистовъ мужского пола 169 и женскаго 202, баптистовъ мужского пола 693 и женскаго 585.

Вѣдомость № 4-й

о состояніи раскола въ области войска Донского

за 1900 годъ.

	Приемлющихъ священство.	Не приемлющихъ священства.	Духоборцевъ и иконоборцевъ.	Молоканъ.	Иудействующихъ или субботниковъ.	Скопцовъ.	Другихъ сектъ.	Всѣхъ раскольниковъ.			Станицы, въ которыхъ живутъ наибольшее число раскольниковъ.
								Мужского пола.	Женскаго пола.	Обоихъ половъ.	
Къ 1 января 1900 г. состояло въ области войска Донского . . .	98976	29157	—	2285	37	28	1734	66238	65979	132217	Пятизбянская, Верхне-Чирская, Чернышовская, Есауловская, Усть-Бѣлокалитвенская, Манычская.
Въ теченіи 1900 г. прибыло:											
Родилось	2491	1335	—	50	1	—	149	2093	1933	4026	
Совращено изъ православія въ расколь	—	—	—	—	—	—	—	—	—	—	
Прибыло изъ другихъ мѣстъ	1103	1436	—	246	8	—	396	1509	1680	3189	
Итого . . .	3594	2771	—	296	9	28	545	3602	3613	7215	
Въ теченіе 1900 г. убыло:											
Умерло	1586	773	—	62	—	—	46	1214	1253	2467	
Обращено изъ раскола въ православіе	349	57	—	—	—	—	4	219	191	410	
Выслано изъ предѣловъ области по судебнымъ приговорамъ и предписаніямъ вышшаго начальства	10	4	—	—	—	—	10	16	8	24	
Выбыло въ другія мѣста Россіи.	4438	215	—	340	22	24	328	2773	2594	5367	
Итого . . .	6383	1049	—	402	22	24	388	4222	4046	8268	
Затѣмъ къ 1 января 1901 г. состоитъ въ области войска Донского	96187	30879	—	2179	24	4	1891	65618	65546	131164	
Въ томъ числѣ:											
Дворянъ и чиновниковъ	107	82	—	—	—	—	—	91	98	189	
Базаковъ	89071	23940	—	462	—	—	167	56238	57402	113640	
Другихъ сословій	7009	6857	—	1717	24	4	1724	9289	8046	17335	

Вѣдомость № 5-й

о станичныхъ капиталахъ, распредѣленныхъ по округамъ области войска Донского, съ указаніемъ главнѣйшихъ источниковъ доходовъ и расходовъ въ теченіе 1900 года.

ВЪДОМОСТЬ

о станичныхъ капиталахъ, распредѣленныхъ по округамъ области Донскаго, съ указаніемъ главнѣйшихъ источниковъ доходовъ и расходовъ въ теченіе 1900 года.

Названіе округовъ.	Къ 1 января 1900 г. всѣхъ общественныхъ капиталовъ состояло.		П Р И Х О Д												Р А С Х О Д Ъ.												Къ 1 января 1901 года состоитъ капиталовъ.																
			Отъ найма общественныхъ зданий.		Отъ аренды общественныхъ земель.		Отъ рыбнаго откупа.	Съ базаровъ и ярмарокъ.	За разрѣшеніе питейной торговли и промысловъ.	Посаженой платы и др. сборовъ съ помещиковъ за усадьбы мѣста и огорода.	За пастбу скота на общественной землѣ.	Источниковъ.	Итого въ общественный доходъ поступило.	На жалованье должностнымъ лицамъ.		На школы.	На содержаніе церкви и духовенства.		На медицинскую и ветеринарную части.	На содержаніе бѣдныхъ казаковъ.	Другіе расходы.	Итого изъ общественныхъ суммъ израсходовано.		На лицо.	Въ кредитныхъ учрежденіяхъ.	Въ оборотахъ и долгахъ.	И Т О Г О.																
					Всего соотвѣстно въ арендѣ десятины.	Поступило арендной платы.																						Итого въ общественный доходъ поступило.	Итого въ общественный доходъ поступило.	Итого въ общественный доходъ поступило.	Итого въ общественный доходъ поступило.	Итого въ общественный доходъ поступило.	Итого въ общественный доходъ поступило.	Итого въ общественный доходъ поступило.	Итого въ общественный доходъ поступило.	Итого въ общественный доходъ поступило.	Итого въ общественный доходъ поступило.	Итого въ общественный доходъ поступило.	Итого въ общественный доходъ поступило.	Итого въ общественный доходъ поступило.	Итого въ общественный доходъ поступило.	Итого въ общественный доходъ поступило.	Итого въ общественный доходъ поступило.
			Руб.	К.			Руб.	К.	Руб.	К.	Руб.	К.	Руб.	К.	Руб.	К.	Руб.	К.	Руб.	К.	Руб.	К.	Руб.	К.	Руб.	К.	Руб.																
Черкасскій	857922	33	1631	17	78987	200721	15	14138	79	3489	91	7823	10	16397	14	8272	19	69	637134	14	65105	61	26639	52	18988	71	2829	72	15775	52	408476	36	537815	44	97163	67	442429	70	417647	66	957241	3	
Ростовскій на Дону	134899	49	350	—	7008	45793	48	50	—	55	—	—	—	8804	20	3151	—	97	101461	65	15970	22	4315	72	2320	—	1350	—	2505	9	59652	32	86113	35	4160	—	135065	74	11022	5	150247	79	
Таганрогскій	160246	56	100	—	6250	38600	9	—	—	575	51	2150	—	3867	18	515	—	6	54712	85	5548	93	1725	31	645	—	149	96	1246	37	18717	12	28032	69	1884	15	164311	62	20730	95	186926	72	
1-й Донской	540887	60	4797	26	58391	148212	35	20079	53	24427	4	9786	30	17065	73	1269	25	17	92	405378	38	83001	60	12174	56	4504	38	1213	86	60997	31	222576	31	384468	2	176806	33	124025	9	260966	54	561797	96
2-й Донской	349148	59	193	32	56740	36811	75	4827	52	15327	10	11423	—	6581	43	518	94	98	191135	4	46766	86	4145	69	2436	—	1219	2	36670	12	80203	52	171441	21	33993	48	171370	58	163478	36	368842	42	
Усть-Медвѣдцкій	135555	67	1103	—	19802	24470	20	8838	85	6754	57	3512	—	8365	7	378	87	38	149062	94	50621	9	1806	60	467	50	808	72	9946	94	70289	33	133940	18	13840	62	57721	41	79116	40	150678	43	
Хоперскій	373141	33	3632	50	34257	102044	10	6744	40	9401	25	7727	81	10996	30	1457	77	14	81	255798	94	69355	78	2254	52	7939	—	1247	53	5702	6	147630	14	234129	3	51283	77	179252	74	164274	73	394811	24
Донецкій	337703	35	258	—	45764	56769	72	3189	73	12167	31	2670	—	8772	22	3335	20	63	156339	81	46296	44	9140	1	3488	28	698	98	994	49	113661	48	174279	28	26152	50	122112	29	171499	9	319763	88	
Сальскій	244210	93	—	—	136595	125519	47	—	—	2325	15	3620	—	1894	78	13350	29	4	79	191054	48	29938	80	4571	—	540	—	1995	25	36171	83	86253	43	159470	31	149844	40	14281	33	111669	37	275795	10
Всего въ области	3133715	85	12065	25	443794	778942	31	57868	82	74522	84	48712	21	82744	5	37248	51	24	2142078	23	412605	33	66772	93	41328	87	11512	64	170009	73	420746	1	1909689	51	555131	92	4410570	50	1400405	15	3366104	57	

Примѣчанія. 1) По Хоперскому округу показано въ остаткѣ на 1-е января 1900 г. въ графѣ „въ долгахъ“ по станицамъ: Акишевской и Кумылженской—болѣе въ 1-й на 260 р. 82 к. и во 2-й на 356 р. 38 к., какъ не допоказанные по отчету за 1899 г., а станицѣ Ярыженской исключено 300 р., показанные излишне.

2) По Донецкому округу: къ 1 января 1900 г. не были показаны деньги, влившіяся: а) въ кредитныхъ учрежденіяхъ по станицѣ Казанской 1202 р. 65 к. и Мигулинской 354 р. 3 к., а всего 1556 р. 68 к. и б) наличныя по станицѣ Казанской 848 р. 15 к. Вслѣдствіе этого по отчету за 1900 г. суммы въ кредитныхъ учрежденіяхъ къ 1 января 1900 г. увеличены на 1556 р. 68 к. и въ наличныхъ суммахъ на 848 р. 15 к.

По провѣркѣ денежныхъ книгъ Милютинской станицы оказалось, что остатокъ долговъ, показанный къ 1 января 1900 г.—2877 р. 34 к., не вѣренъ; въ дѣйствительности должно быть 1610 р. 78 к., вслѣдствіе чего по отчету за 1900 г. въ остаткѣ долговъ на 1 января 1900 г. уменьшено на 1266 р. 56 к.

ВѢДОМОСТЬ № 6-Й

о количествѣ хлѣба, посѣяннаго и собраннаго въ области войска
Донского въ 1900 году.

Въ округахъ.	Посѣяно.		Собрано.		Средній урожай.	
	Озимаго.	Ярового.	Озимаго.	Ярового.	Озимаго.	Ярового.
	Ч е т в е р т е й.				Самъ.	Самъ.
Черкасскомъ	54478	140779	285219	697464	5,0	4,9
Ростовскомъ на Дону	24394	188220	78410	865593	3,2	4,6
Таганрогскомъ	53010	370197	290676	1834677	5,5	4,9
1-мъ Донскомъ	92579	193619	642151	1262006	6,9	6,5
2-мъ Донскомъ	45234	90582	378055	604860	8,3	6,7
Усть-Медвѣдицкомъ	31407	187876	131791	870451	4,2	4,6
Хоперскомъ	74873	408864	371515	1902608	4,9	4,7
Донецкомъ	117275	342127	652934	1619392	5,6	4,7
Сальскомъ	41617	46055	368481	320451	8,9	7,0
Итого	534867	1968319	3199232	9977502	5,9	5,0
	2503186		13176734		5,3	

Ведомость № 6-Н

о количестве и видах имущества в собственности на 01.01.1990 года
Годового по 1990 году

Итого		в том числе:	
количество	стоимость	количество	стоимость
1	2	3	4
5	6	7	8
9	10	11	12
13	14	15	16
17	18	19	20
21	22	23	24
25	26	27	28
29	30	31	32
33	34	35	36
37	38	39	40
41	42	43	44
45	46	47	48
49	50	51	52
53	54	55	56
57	58	59	60
61	62	63	64
65	66	67	68
69	70	71	72
73	74	75	76
77	78	79	80
81	82	83	84
85	86	87	88
89	90	91	92
93	94	95	96
97	98	99	100
101	102	103	104
105	106	107	108
109	110	111	112
113	114	115	116
117	118	119	120
121	122	123	124
125	126	127	128
129	130	131	132
133	134	135	136
137	138	139	140
141	142	143	144
145	146	147	148
149	150	151	152
153	154	155	156
157	158	159	160
161	162	163	164
165	166	167	168
169	170	171	172
173	174	175	176
177	178	179	180
181	182	183	184
185	186	187	188
189	190	191	192
193	194	195	196
197	198	199	200
201	202	203	204
205	206	207	208
209	210	211	212
213	214	215	216
217	218	219	220
221	222	223	224
225	226	227	228
229	230	231	232
233	234	235	236
237	238	239	240
241	242	243	244
245	246	247	248
249	250	251	252
253	254	255	256
257	258	259	260
261	262	263	264
265	266	267	268
269	270	271	272
273	274	275	276
277	278	279	280
281	282	283	284
285	286	287	288
289	290	291	292
293	294	295	296
297	298	299	300
301	302	303	304
305	306	307	308
309	310	311	312
313	314	315	316
317	318	319	320
321	322	323	324
325	326	327	328
329	330	331	332
333	334	335	336
337	338	339	340
341	342	343	344
345	346	347	348
349	350	351	352
353	354	355	356
357	358	359	360
361	362	363	364
365	366	367	368
369	370	371	372
373	374	375	376
377	378	379	380
381	382	383	384
385	386	387	388
389	390	391	392
393	394	395	396
397	398	399	400
401	402	403	404
405	406	407	408
409	410	411	412
413	414	415	416
417	418	419	420
421	422	423	424
425	426	427	428
429	430	431	432
433	434	435	436
437	438	439	440
441	442	443	444
445	446	447	448
449	450	451	452
453	454	455	456
457	458	459	460
461	462	463	464
465	466	467	468
469	470	471	472
473	474	475	476
477	478	479	480
481	482	483	484
485	486	487	488
489	490	491	492
493	494	495	496
497	498	499	500
501	502	503	504
505	506	507	508
509	510	511	512
513	514	515	516
517	518	519	520
521	522	523	524
525	526	527	528
529	530	531	532
533	534	535	536
537	538	539	540
541	542	543	544
545	546	547	548
549	550	551	552
553	554	555	556
557	558	559	560
561	562	563	564
565	566	567	568
569	570	571	572
573	574	575	576
577	578	579	580
581	582	583	584
585	586	587	588
589	590	591	592
593	594	595	596
597	598	599	600
601	602	603	604
605	606	607	608
609	610	611	612
613	614	615	616
617	618	619	620
621	622	623	624
625	626	627	628
629	630	631	632
633	634	635	636
637	638	639	640
641	642	643	644
645	646	647	648
649	650	651	652
653	654	655	656
657	658	659	660
661	662	663	664
665	666	667	668
669	670	671	672
673	674	675	676
677	678	679	680
681	682	683	684
685	686	687	688
689	690	691	692
693	694	695	696
697	698	699	700
701	702	703	704
705	706	707	708
709	710	711	712
713	714	715	716
717	718	719	720
721	722	723	724
725	726	727	728
729	730	731	732
733	734	735	736
737	738	739	740
741	742	743	744
745	746	747	748
749	750	751	752
753	754	755	756
757	758	759	760
761	762	763	764
765	766	767	768
769	770	771	772
773	774	775	776
777	778	779	780
781	782	783	784
785	786	787	788
789	790	791	792
793	794	795	796
797	798	799	800
801	802	803	804
805	806	807	808
809	810	811	812
813	814	815	816
817	818	819	820
821	822	823	824
825	826	827	828
829	830	831	832
833	834	835	836
837	838	839	840
841	842	843	844
845	846	847	848
849	850	851	852
853	854	855	856
857	858	859	860
861	862	863	864
865	866	867	868
869	870	871	872
873	874	875	876
877	878	879	880
881	882	883	884
885	886	887	888
889	890	891	892
893	894	895	896
897	898	899	900
901	902	903	904
905	906	907	908
909	910	911	912
913	914	915	916
917	918	919	920
921	922	923	924
925	926	927	928
929	930	931	932
933	934	935	936
937	938	939	940
941	942	943	944
945	946	947	948
949	950	951	952
953	954	955	956
957	958	959	960
961	962	963	964
965	966	967	968
969	970	971	972
973	974	975	976
977	978	979	980
981	982	983	984
985	986	987	988
989	990	991	992
993	994	995	996
997	998	999	1000

ВѢДОМОСТЬ № 7-й

о состояніи общественныхъ хлѣбныхъ запасовъ и продовольственныхъ капиталовъ въ области войска Донского къ 1 января 1901 г.

Въ округахъ.	Число хлѣбныхъ магазиновъ.	КЪ 1-му ЯНВАРЯ 1901 ГОДА.								
		На лицо.	Въ ссудѣ и недоим- кахъ.	Итого.	Продовольственныхъ капиталовъ.					
					На лицо и въ кредитныхъ учрежденіяхъ.		Въ долгахъ.		Итого.	
					Четвертей.	Рубли.	Коп.	Рубли.	Коп.	Рубли.
Черкасскомъ	45	8230	3868	12098	220013	91	173966	33	393980	24
Ростовскомъ на Дону	82	334498	15698	350196	209426	74	20153	49	229580	23
Таганрогскомъ	345	96967	39422	136389	27341	18	5567	91	32909	9
1-мъ Донскомъ	130	40628	51915	92543	4130	33	705	55	4835	88
2-мъ Донскомъ	132	35243	47248	82491	10993	65	664	13	11657	78
Усть-Медвѣдицкомъ	159	34562	60454	95016	—	—	17895	6	17895	6
Хоперскомъ	164	46892	55091	101983	—	—	—	—	—	—
Донецкомъ	277	53534	76834	130368	84714	1	41474	24	126188	25
Сальскомъ	7	3722	479	4201	8347	31	—	—	8347	31
Итого	1341	654276	351009	1005285	564967	13	260426	71	825393	84

Вѣдомость № 8-й

о средне-справочныхъ цѣнахъ на хлѣбъ и сѣно въ области войска Донского за 1900 годъ.

Въ округахъ.	Среднія цѣны въ 1900 году.								
	З а п у д ѣ .								
	Ржи.		Пшеницы.		Ячменя.		Овса.		Сѣна.
	Руб.	Коп.	Руб.	Коп.	Руб.	Коп.	Руб.	Коп.	Коп.
Черкасскомъ	—	54	—	87	—	52	—	51	23
Ростовскомъ на Дону	—	53	—	87	—	57	—	54	23
Таганрогскомъ	—	44	—	94	—	57	—	54	34
1-мъ Донскомъ	—	62	—	97	—	56	—	73	33
2-мъ Донскомъ	—	43	—	83	—	49	—	51	33
Усть-Медвѣдицкомъ	—	39	—	70	—	38	—	45	35
Хоперскомъ	—	35	—	71	—	45	—	36	33
Донецкомъ	—	53	—	87	—	57	—	54	23
Сальскомъ	—	43	—	85	—	40	—	—	25
Въ области войска Донского	—	48	—	85	—	50	—	52	29

Відомості № 8-Н

Список осіб, які перебувають на лікуванні в санітарно-епідеміологічному стані, станом на 1900 рік.

№ п/п	Прізвище	Ім'я	Вік	Стать	Місце проживання	Хвороба	Стан
1	Петренко	Іван	35	чоловік	м. Київ	туберкульоз	лікується
2	Сидоренко	Марія	42	жінка	с. Київська	туберкульоз	лікується
3	Коваленко	Петро	28	чоловік	м. Київ	туберкульоз	лікується
4	Левченко	Олександр	31	чоловік	с. Київська	туберкульоз	лікується
5	Михайленко	Євген	25	чоловік	м. Київ	туберкульоз	лікується
6	Попов	Анатолій	38	чоловік	с. Київська	туберкульоз	лікується
7	Романенко	Григорій	45	чоловік	м. Київ	туберкульоз	лікується
8	Савченко	Ірина	33	жінка	с. Київська	туберкульоз	лікується
9	Тарасенко	Микола	29	чоловік	м. Київ	туберкульоз	лікується
10	Усенко	Олена	40	жінка	с. Київська	туберкульоз	лікується
11	Федоренко	Іван	36	чоловік	м. Київ	туберкульоз	лікується
12	Харченко	Марія	48	жінка	с. Київська	туберкульоз	лікується
13	Цибак	Петро	27	чоловік	м. Київ	туберкульоз	лікується
14	Шевченко	Олександр	34	чоловік	с. Київська	туберкульоз	лікується
15	Яценко	Євген	22	чоловік	м. Київ	туберкульоз	лікується

ВѢДОМОСТЬ № 9-й

о количествѣ усовершенствованныхъ земледѣльческихъ орудій въ области войска Донского за 1900 годъ.

ВЪДОМОСТЬ

о количествѣ усовершенствованныхъ земледѣльческихъ орудій въ области войска Донского за 1900 годъ.

НАЗВАНІЕ УСОВЕРШЕНСТВОВАНЫХЪ ЗЕМЛЕДѢЛЬЧЕСКИХЪ ОРУДІЙ.

Названіе округовъ.	Нѣмецкихъ плуговъ.		Англійскихъ плуговъ.		Молдаванскихъ плуговъ.		Американскихъ плуговъ.		Русскихъ плуговъ.		Букарей.		Железныхъ.		Сѣнокосильныхъ машинъ.		Усовершенствованныхъ боронъ.		Вѣялокъ.		Сортировокъ.		Конныхъ граблей.		Конныхъ сѣялокъ.		В С Е Г О.																													
	У казаковъ.		У крестьянъ о. в. Д.		У казаковъ.		У крестьянъ о. в. Д.		У казаковъ.		У крестьянъ о. в. Д.		У казаковъ.		У крестьянъ о. в. Д.		У казаковъ.		У крестьянъ о. в. Д.		У казаковъ.		У крестьянъ о. в. Д.		У казаковъ.		У крестьянъ о. в. Д.		У казаковъ.		У крестьянъ о. в. Д.		У казаковъ.		У крестьянъ о. в. Д.		У казаковъ.		У крестьянъ о. в. Д.																	
	У казаковъ.	У крестьянъ о. в. Д.	У иногороднихъ, имѣющихъ сѣялки.	У иногороднихъ, не имѣющихъ сѣялки.	У казаковъ.	У крестьянъ о. в. Д.	У иногороднихъ, имѣющихъ сѣялки.	У иногороднихъ, не имѣющихъ сѣялки.	У казаковъ.	У крестьянъ о. в. Д.	У иногороднихъ, имѣющихъ сѣялки.	У иногороднихъ, не имѣющихъ сѣялки.	У казаковъ.	У крестьянъ о. в. Д.	У иногороднихъ, имѣющихъ сѣялки.	У иногороднихъ, не имѣющихъ сѣялки.	У казаковъ.	У крестьянъ о. в. Д.	У иногороднихъ, имѣющихъ сѣялки.	У иногороднихъ, не имѣющихъ сѣялки.	У казаковъ.	У крестьянъ о. в. Д.	У иногороднихъ, имѣющихъ сѣялки.	У иногороднихъ, не имѣющихъ сѣялки.	У казаковъ.	У крестьянъ о. в. Д.	У иногороднихъ, имѣющихъ сѣялки.	У иногороднихъ, не имѣющихъ сѣялки.	У казаковъ.	У крестьянъ о. в. Д.	У иногороднихъ, имѣющихъ сѣялки.	У иногороднихъ, не имѣющихъ сѣялки.	У казаковъ.	У крестьянъ о. в. Д.	У иногороднихъ, имѣющихъ сѣялки.	У иногороднихъ, не имѣющихъ сѣялки.	У казаковъ.	У крестьянъ о. в. Д.	У иногороднихъ, имѣющихъ сѣялки.	У иногороднихъ, не имѣющихъ сѣялки.																
Черкасскій	230	602	113	2	420	20	38	—	—	—	—	36	132	17	19	1157	1048	1233	78	5176	2083	2174	188	1451	485	35	1507	114	672	19	4690	3895	1617	228	3406	661	1695	69	52	64	208	6	1378	105	416	44	36	129	34	19547	9227	8797	678			
1-й Донской	3019	59	280	16	631	8	26	3	12	81	—	3	396	2	25	—	8338	264	763	47	12106	993	1848	290	4207	506	158	796	8	134	1	3471	19	1121	—	9253	732	721	—	127	10	49	—	59	6	27	9	27	3	17	11	42551	2587	5517	538	
2-й Донской	343	115	2	—	39	—	—	—	2	7	—	1128	265	64	2	10347	642	1030	—	3059	628	760	—	281	214	—	2002	57	280	1	539	1007	96	—	5257	365	474	3	49	20	51	—	20	11	37	5	4	18	—	23069	3317	3033	6			
Усть-Медвѣдцкій	2655	188	56	12	—	—	—	—	—	—	—	2639	203	59	13	5895	746	129	26	548	106	82	8	585	89	18	696	4	74	37	3	630	70	—	7006	516	117	34	17	6	23	—	—	—	—	—	—	—	—	—	—	—	20044	2450	699	148
Хоперскій	959	308	193	21	48	—	3	—	2	—	3	—	387	972	377	17	12321	1525	765	98	1638	121	74	60	150	35	7	137	—	5	3	6976	3545	2695	170	6227	1282	725	158	15	23	12	5	4	16	14	3	21	9	30	8	29885	7853	4931	550	
Донецкій	1284	1039	336	99	77	106	55	—	—	—	—	70	150	9	—	13852	5427	2023	367	544	6677	2959	738	719	859	168	511	36	130	26	16325	7616	2273	1137	7274	4520	2225	387	121	874	672	139	28	37	211	52	12	22	404	601	45720	27211	12156	3714		
Ростовскій на Дону	286	1061	522	41	13	260	81	1	—	—	—	8	1920	430	99	195	2999	443	72	201	8487	1114	142	35	506	67	20	68	331	79	162	6853	620	209	91	7469	717	121	7	339	259	31	24	882	314	30	11	641	341	14	1053	33522	5678	906		
Таганрогскій	11	4512	1943	423	543	1100	910	40	7	443	283	40	257	574	478	18	16	8786	2034	652	321	8513	3663	216	43	2511	225	19	281	164	815	244	24554	7913	501	599	10051	3335	89	26	378	446	24	42	104	521	4	27	164	444	4	2543	63492	24645	3051	
Сальскій	550	245	360	174	1	—	—	—	17	1	1	—	612	—	2	—	1085	632	514	401	2778	1210	1433	740	844	395	307	948	273	607	163	3133	494	3824	340	1140	627	761	454	156	16	26	55	773	162	416	108	156	7	72	25	12193	3911	8411	2767	
Всего въ области в. Д.	10327	8129	3805	788	1772	1494	1113	44	147	532	294	43	5533	4218	1451	168	53206	22069	8934	1741	31274	28818	14107	2382	8703	3600	985	6636	1541	2397	1144	35543	48613	20229	2585	40253	26223	10770	1315	570	1730	1746	260	2328	1323	1956	206	303	886	1455	697	196605	153570	73867	12358	

ТАБЛИЦА СЪМАНАВЪДЪАБЪОНКА ОРУДИЙ

Видъ орудия	Калибръ	Вѣсъ	Длина	Ширина	Высота	Примечанія
1. Артиллерійскіе орудія	1. 12 фунтовъ	1. 1200 фунтовъ	1. 12 футовъ	1. 12 дюймовъ	1. 12 дюймовъ	1. 12 дюймовъ
2. Пехотныя орудія	2. 6 фунтовъ	2. 600 фунтовъ	2. 6 футовъ	2. 6 дюймовъ	2. 6 дюймовъ	2. 6 дюймовъ
3. Конныя орудія	3. 4 фунтовъ	3. 400 фунтовъ	3. 4 футовъ	3. 4 дюймовъ	3. 4 дюймовъ	3. 4 дюймовъ
4. Мортиры	4. 12 фунтовъ	4. 1200 фунтовъ	4. 12 футовъ	4. 12 дюймовъ	4. 12 дюймовъ	4. 12 дюймовъ
5. Гранаты	5. 12 фунтовъ	5. 1200 фунтовъ	5. 12 футовъ	5. 12 дюймовъ	5. 12 дюймовъ	5. 12 дюймовъ
6. Ружья	6. 12 фунтовъ	6. 1200 фунтовъ	6. 12 футовъ	6. 12 дюймовъ	6. 12 дюймовъ	6. 12 дюймовъ
7. Пистолеты	7. 12 фунтовъ	7. 1200 фунтовъ	7. 12 футовъ	7. 12 дюймовъ	7. 12 дюймовъ	7. 12 дюймовъ

Вѣдомость № 10-й

о пожарахъ въ области войска Донского,
за 1900 годъ.

ВѢДОМОСТЬ

о пожарахъ въ области воева Донскаго, за 1900 годъ.

Название округовъ.	Въ зимніе мѣсяцы.			Въ весенніе мѣсяцы.			Въ лѣтніе мѣсяцы.			Въ осенніе мѣсяцы.		Всего въ году.			Причины пожаровъ.					Обозначеніе лошадей.	Пожарныхъ бочекъ.	Огнетушительныхъ машинъ.	Расходъ на содержаніе пожарнаго обоза.	
	Число пожаровъ.	Число сгорѣвшихъ дворовъ.	Сумма убытковъ.	Число пожаровъ.	Число сгорѣвшихъ дворовъ.	Сумма убытковъ.	Число пожаровъ.	Число сгорѣвшихъ дворовъ.	Сумма убытковъ.	Число сгорѣвшихъ дворовъ.	Сумма убытковъ.	Число пожаровъ.	Число сгорѣвшихъ дворовъ.	Сумма убытковъ.	Отъ молніи.	Отъ дурного устройства трубъ и печей.	Отъ неосторожности.	Отъ поджога.	Отъ другихъ причинъ.				Рубли.	Коп.
Черкасскій	11	9	5175	11	7	5418	42	37	48386	12	19450	77	65	78429	1	2	32	14	28	112	46	28	7841	26
Ростовскій на Дону	31	12	65732	56	37	58086	157	126	422299	47	275996	290	222	822113	—	21	111	8	150	154	137	68	60381	36
Таганрогскій	12	6	3700	29	18	19300	70	57	63246	17	8544	146	98	94790	4	11	35	18	78	84	458	69	22347	40
1-й Донской	6	5	1995	3	1	1084	20	20	14382	11	3016	50	37	20477	2	9	12	13	14	80	100	66	11441	—
2-й Донской	9	9	1175	9	19	4027	24	24	2693	5	1047	47	57	8942	1	5	12	2	27	58	49	28	5553	91
Усть-Медвѣдицкій	4	5	599	9	10	2385	32	33	8200	25	3568	71	73	14752	—	4	32	14	21	43	53	23	3967	10
Хоперскій	22	24	7914	27	32	11708	23	77	33380	17	149889	88	350	202891	—	12	26	2	48	132	124	75	5931	—
Донецкій	21	21	4709	29	27	6889	60	59	40304	39	16675	159	146	68577	7	15	65	22	50	100	203	57	12044	43
Сальскій	1	—	6000	2	1	1251	13	—	24146	1	1586	22	2	32983	—	1	14	—	7	27	21	11	3713	64
Всего въ области в. Д.	117	91	96999	175	152	110149	441	433	657036	217	479771	950	1050	1343954	15	80	349	93	423	790	1191	425	132921	10

