

A. 911

78

1892

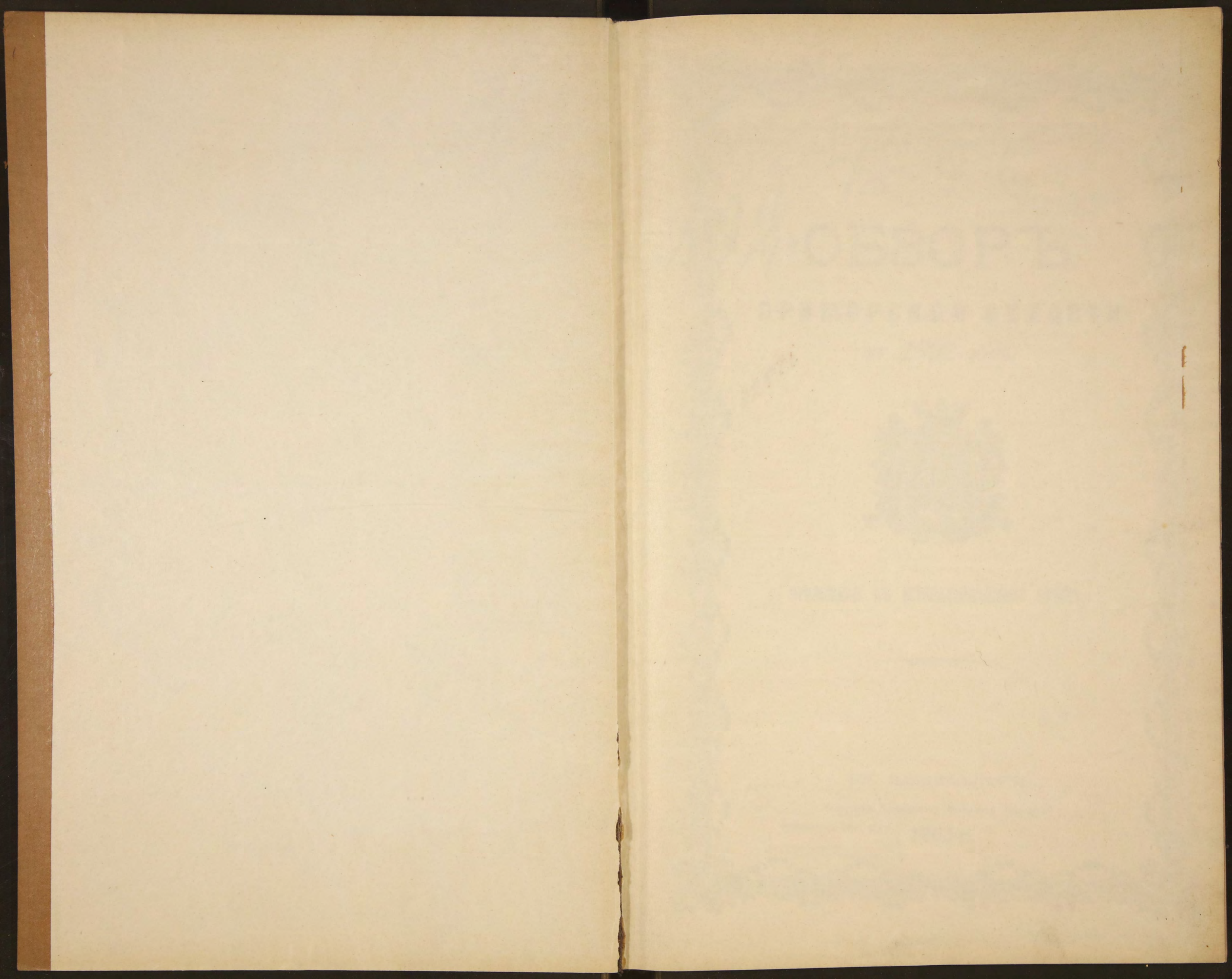

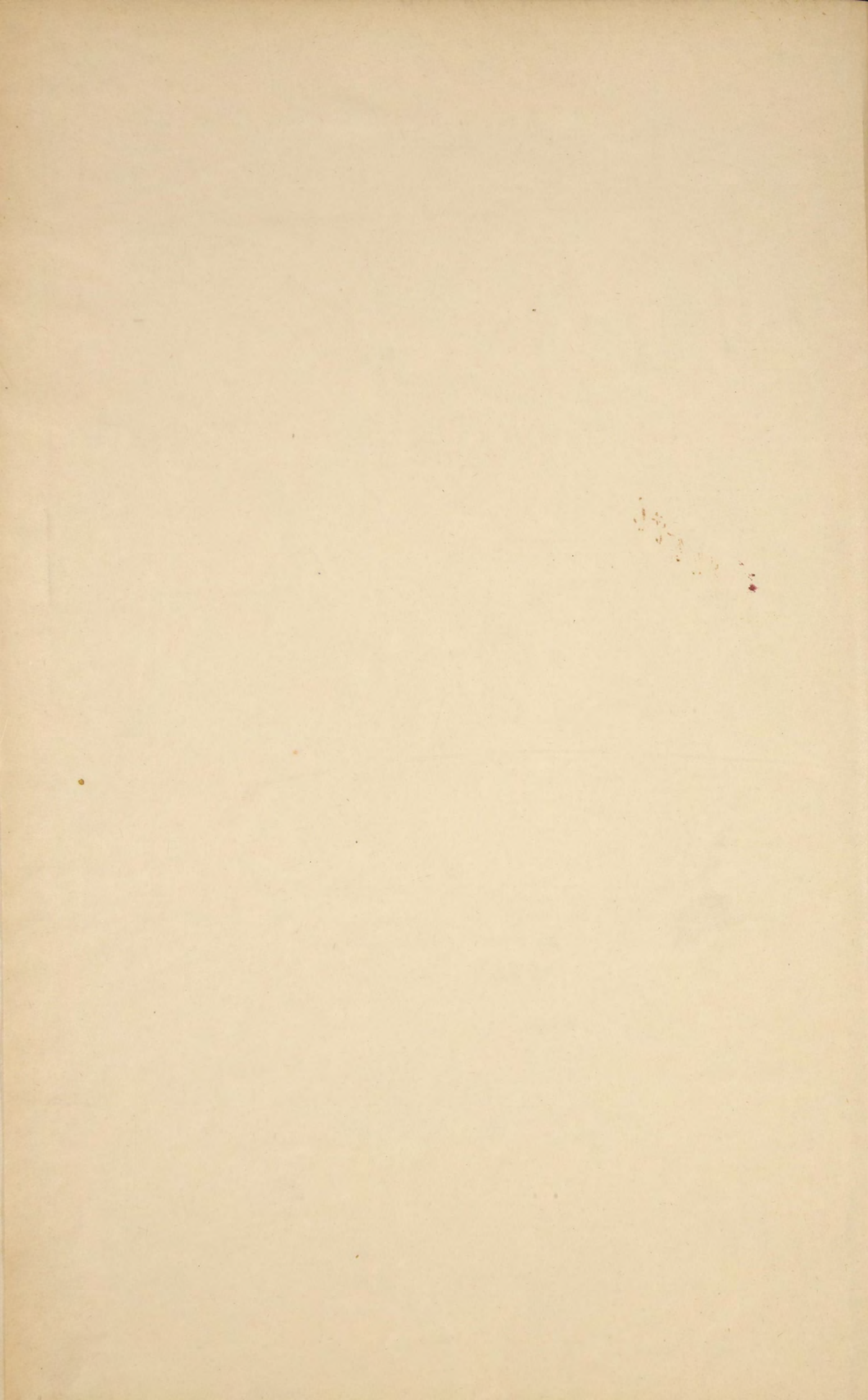

Муниципальн. библ. в г. Владивостокъ - 17

96-11/78

11/25

БИБЛИОТЕКА
Ученого Комитета Мин. Фан.

ОБЗОРЪ

ПРИМОРСКОЙ ОБЛАСТИ

за 1892 годъ.



ПРИЛОЖЕНІЕ КЪ ВСЕПОДДАННѢЙШЕМУ СЧЕТУ.

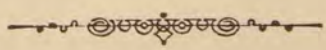

КР. ВЛАДИВОСТОКЪ.

Типографія Приморскаго Областнаго Правленія.

39

Библиотека КНО ВССР

1893 г.

✓

ОБЩЕСТВО

ВЪВЕДЕНІЯ

1895

80675

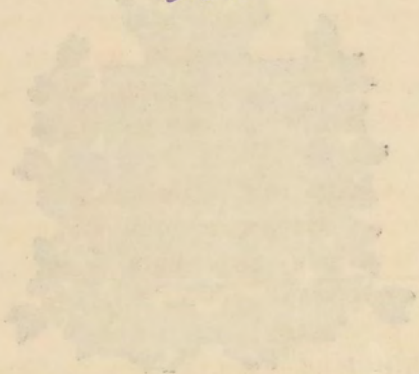

ИЗДАНИЕ

И. П. БЛАЖЕНСКОГО

Томскъ

1898 г.

96-8

ОБЗОРЪ

Приморской области за 1892 годъ

1) *Естественныя и производительныя силы области и экономическая дѣятельность ея населенія.*

Приморская область занимаетъ собою восточную, прибрежную полосу Сибири, между 42° и 70° сѣв. широты и 100°–160° восточной долготы отъ Пулкова. Западную границу области составляютъ: въ сѣверной части Якутская и Амурская области, въ южной—Маньчжурія и Корея. По приблизительному исчисленію область занимаетъ пространство земли въ 1562400 квад. верстъ, или 32500 кв миль.

Заключая въ своихъ предѣлахъ около 12000 верстъ береговой линіи, Приморская область далеко не извлекаетъ тѣхъ выгодъ изъ своего положенія на берегу Великаго океана, которыя можно было-бы ожидать при другихъ, болѣе благопріятныхъ, географическихъ и климатическихъ условіяхъ.

Города области: Владивостокъ, Хабаровка, Софійскъ, Николаевскъ, Охотскъ и Петропавловскъ. Изъ нихъ: Владивостокъ—областной центръ, крѣпость, военный и коммерческій портъ и торговый центръ области; Хабаровка—центръ Приамурскаго Генералъ-Губернаторства и Николаевскъ—коммерческій портъ на устьѣ р. Амура.

Въ административномъ отношеніи Приморская область дѣлится на 9 округъ: 1. Южно-Уссурійская, — административный центръ село Никольское., 2. Уссурійская казачья, — п. Камень-Рыболовъ; 3. Софійская-г. Софійскъ; 4. Удская-г. Николаевскъ, 5. Охотская-г. Охотскъ; 6. Гижигинская-м. Гижига; 7. Анадырская-с. Марково; 8. Петропавловская-г. Петропавловскъ и 9. Командорскіе острова—с. Никольское на о-вѣ Беринга. — Значительныя разстоянія и условія сообщенія между административными центрами округъ и областнымъ служатъ неизбѣжнымъ тормазомъ какъ въ дѣлѣ административныхъ начинаній, такъ и экономического роста окраинъ области.

Изъ рѣкъ, орошающихъ область, жизненное значеніе имѣютъ: рѣка Амуръ, принадлежащая области на протяженіи 950 верстъ своего нижняго течения (не считая лимана); правый притокъ Амура—рѣка Усури, вмѣстѣ со своимъ притокомъ—рѣкою Сунгачей, вытекающей изъ озера Ханка и этимъ послѣднимъ составляетъ единственный внутренний стратегическій и торговый путь въ области изъ Южно-Уссурійскаго края и Владивостока къ р. Амуру.

Въ отчетномъ году населеніе области увеличилось на 33203 *) душъ и состояло всего изъ 143740 душъ обою пола.

Распредѣленіе населенія между округами и окружными городами видно изъ слѣдующей таблицы.

(*) Въ томъ числѣ войскъ въ Южно-Уссурійской округѣ не показанныхъ въ Обзорѣ за 1891 годъ—12583 чел.



Положеніе и пространство.

	ГОРОДА.					О К Р У Г И.									Всего.	
	Владивостокъ.	Хабаровка.	Софійскъ.	Николаевскъ.	Петропавловскъ.	Охотскъ.	Южно-Уссурийская.	Уссурийская казачья.	Софійская.	Удская.	Петропавловская.	Охотская.	Гижигинская.	Анадырская.		Команд. остр.
Русскихъ	12283	6746	165	1894	390	203	42750	7071	2029	1491	2163	248	506	100	41	78080
Ивород. русс. подд.	—	2	—	21	6	43	24	381	5069	5973	5219	3774	5089	10000	626	36227
Поселенцевъ.	194	421	47	418	—	—	215	8	925	970	—	—	—	—	—	3198
Сс. Каторжныхъ.	3	334	3	28	—	—	—	—	28	—	—	—	—	—	—	396
Иностранц. Европ.	183	27	—	23	2	3	4	—	6	3	—	—	—	—	6	257
Китайцевъ	3172	307	—	123	—	—	4676	12	124	94	—	—	—	—	—	8508
Японцевъ	416	51	—	25	—	—	125	—	—	—	—	—	—	—	—	617
Корейцевъ	457	72	—	3	1	—	15751	5	168	—	—	—	—	—	—	16457
Итого	16708	7960	215	2535	399	249	63545	7477	8315	8562	7385	4022	5595	10100	673	143740

Въ этнографическомъ отношеніи населеніе области состоитъ изъ трехъ главныхъ группъ: *русскихъ*, которые составляютъ 54% всего населенія области и населяютъ преимущественно южныя округа; *иностранцевъ русскихъ подданныхъ*-около 25% всего населенія области, населяющихъ сѣверныя округа, частью осѣдло, преимущественно же въ кочующемъ и бродячемъ состояніи; третью группу образуютъ *крейцы*-около 11% всего населенія, живущіе въ пограничныхъ съ Кореей и Маньчжуріей участкахъ Южно-Уссурийской округи.

Въ отношеніи земледѣлія и сельскаго хозяйства вообще, Приморская область представляетъ коренныя противоположности въ различныхъ своихъ частяхъ, что обуславливается, главнымъ образомъ, растянутымъ положеніемъ области съ сѣвера на югъ на протяженіи 28° по меридіану. Въ то время когда въ Посѣтскомъ и Суйфунскомъ участкахъ Южно-Уссурийской округи уже произведены запоздалые посѣвы, сѣверныя округа еще покрыты снѣгомъ; причемъ краткость лѣта и уже въ началѣ Августа наступающіе холодные утренники не позволяютъ въ этихъ округахъ произростать даже обыкновеннымъ среднеевропейскимъ хлѣбнымъ злакамъ.

А.) Земледѣліе.
(Приложеніе № I)

Въ виду изложеннаго земледѣліе служитъ главнымъ занятіемъ жителей лишь въ округахъ Южно-Уссурийской и Уссурийской казачьей; въ незначительныхъ размѣрахъ земледѣліемъ занимаются въ округахъ Софійской и Удской, а въ сѣверныхъ округахъ, за исключеніемъ ничтожныхъ посѣвовъ ячменя, конопля и картофеля и нѣкоторыхъ другихъ овощей, земледѣліе не существуетъ вовсе.

Всего въ отчетномъ году было разработанной земли въ округахъ Южно-Уссурийской, Уссурийской казачьей, Софійской, Удской и Петропавловской 48345 дес., изъ коихъ обмежено было 40019 дес. или 82,7% разработанной площади. Въ приводимой ниже таблицѣ показано распредѣленіе обмеженной и разработанной площадей между упомянутыми округами

	Разработано ной земли.	ОБЪЕМЕНО.	
		ДЕСЯТНЪ.	% БЪ РАЗРАБОТАННОЙ.
Въ Южно-Уссурийской округѣ	40530	32527	80,2
„ Уссурийской казачьей	6461	6317	97,7
„ Софійской	478	435	91,9
„ Удской	564	428	75,8
„ Петропавловской	312	312	100
Всего въ области	48345	40019	82,7

Сравнивая размѣры обѣмѣнной площади въ отчетномъ году съ таковыми предшествовавшаго года видно, что площадь посѣвовъ въ Южно-Уссурийской округѣ уменьшилась въ отчетномъ году на 4942 десятины; но при этомъ разработано и приготовлено было къ посѣву пахотной земли въ отчетномъ году болѣе на 2115 десятинъ. Уменьшеніе посѣвовъ въ отчетномъ году въ главной земледѣльской округѣ области объясняется тѣмъ, что обильно выпадавшіе дожди въ осень предшествовавшаго года настолько увлажнили почву, что крестьяне не могли произвести обычной запашки земель для весеннихъ посѣвовъ; особенно пострадали отъ избытка влаги черноземныя пашни, въ долинахъ рѣкъ и въ мѣстахъ низменныхъ, сырыхъ вообще; наступившіе ранніе холода, затѣмъ выпавшій глубокой снѣгъ, пролежавшій до конца Марта, помѣшали весною отчетнаго года производить пахоту и посѣвъ. Во всѣхъ остальныхъ приведенныхъ округахъ площадь посѣвовъ въ отчетномъ году нѣсколько увеличилась, хотя и на незначительную цифру-всего лишь на 93 десятины. Вообще относительно увеличенія количества пахотныхъ земель замѣчается правильный ростъ изъ года-въ-годъ, преимущественно въ Южно-Уссурийской округѣ, сравнительно гуще населенной и лучше воздѣланной. Несмотря на неблагоприятныя случайныя условія, даже въ отчетномъ году приростъ пахотныхъ земель въ Южно-Уссурийской округѣ былъ около 6⁰/₁₀₀ всей засѣваемой площади. Главной причиной здѣсь служитъ ежегодный приливъ изъ Европейской Россіи крестьянъ-переселенцевъ, являющихся надежнымъ элементомъ не только въ расширеніи хлѣбопашества, но и въ развитіи сельскаго хозяйства вообще, во всѣхъ его отрасляхъ.

Успѣхи земледѣлія въ сѣверныхъ округахъ-Софійской, Удской и Петропавловской—также проявляются изъ года-въ-годъ, хотя и въ ничтожныхъ размѣрахъ; увеличеніе земледѣлія въ этихъ округахъ объясняется переходомъ къ земледѣлію нѣкоторыхъ изъ осѣдлыхъ инородцевъ, тамъ, гдѣ это возможно по условіямъ климатическимъ и почвеннымъ—Распределеніе пахотныхъ земель въ зависимости отъ состава населенія видно изъ слѣдующей таблицы -

	Количество посѣвовъ въ десятин.	Приходится десятинъ на каждую душу.
У крестьянъ Южно-Уссурийской округи -	22360	1,0
У казаковъ - - - - -	6309	0,8
„ корейцевъ - - - - -	9214	0,5
„ китайцевъ - - - - -	953	0,2

Изъ различныхъ родовъ хлѣба въ Приморской области сѣется преимущественно яровая пшеница—около 24⁰/₁₀₀, ржи 17⁰/₁₀₀, затѣмъ слѣдуютъ: овесъ, гречиха, ячмень, торговыя растенія и разные другіе яровые хлѣба. Изъ корнеплодныхъ наибольшимъ распространеніемъ пользуется картофель, который произрастаетъ съ одинаковымъ успѣхомъ какъ въ Южно-Уссурийской, такъ и въ Охотской округѣ.

Въ среднемъ, сборъ разныхъ видовъ хлѣба съ десятины, въ отчетномъ году, выражается въ слѣдующихъ цифрахъ;

ВЪ ОКРУГАХЪ.	Пшеницы.	Ярицы.	Ячменя.	Гречихи.	Картофеля	Овса.	Остальныхъ хлѣбовъ.	Торговыхъ растеній.
	Пудовъ съ десятины							
Южно-Уссурийской - -	71	68	60	13	214	62	71	118
Уссурийской казачьей - -	33	42	38	30	542	58	1	7
Софійской - - - -	62	49	45	75	—	82	87	36
Удской - - - - -	36	57	47	—	186	25	—	105

Сравнительно съ предшествовавшимъ годомъ сборъ разныхъ родовъ хлѣба съ десятины въ Южно-Уссурійской округѣ былъ въ отчетномъ году значительно ниже, что объясняется указанными выше неблагопріятными атмосферическими явленіями отчетнаго года.

Приемы хлѣбонашества въ общемъ такіе же какъ и въ прочихъ мѣстахъ Сибири; объ удобреніи и отдыхѣ земли заботятся мало, а предпочитаютъ запахиваніе цѣлины, чтобы получить одинъ—два хорошихъ урожая. Землю пахутъ преимущественно сохами; хотя ежегодно замѣчается все большее распространеніе плуговъ, которыхъ въ отчетномъ году было продано въ Южно-Уссурійской округѣ до 200 штукъ,—то есть въ 6 разъ больше, чѣмъ въ предшествовавшемъ году. Вообще примѣненіе болѣе усовершенствованныхъ земледѣльческихъ орудій, встрѣчавшееся раньше лишь въ видѣ единичныхъ исключеній, получаетъ все большее распространеніе въ послѣдніе годы, благодаря вздорожанію рабочаго труда, находящаго большой спросъ на строящейся Уссурійской желѣзной дорогѣ. Чтобы обезпечить населенію покупку болѣе усовершенствованныхъ земледѣльческихъ орудій, таковыя выписываются ежегодно администраціей и продаются изъ устроеннаго для этой цѣли склада въ с. Никольскомъ.

Посѣвы производятся обыкновенно въ Южно-Уссурійской и Уссурійской казачьей округахъ съ 20 Марта до 1 Апрѣля, въ Софійской и Удской въ Маѣ; жатва и уборка хлѣба начинается въ первыхъ округахъ около середины, а въ послѣднихъ въ концѣ Августа.

Урожай отчетнаго года по округамъ виденъ изъ слѣдующей таблицы.

О К Р У Г И.	Пшеница.		Рожь.	Ячмень.	Гречиха.	Овесъ.	Торговое растение.	Остальн. хлѣбовъ.	Картофель.	
	Озимов.	Яровая.								
Южно-Уссурійская <i>самъ</i>	—	8,0	8,4	10,0	2,2	7,8	236,3	142,7	8,5	
Уссурійская казачья -	—	4,6	4,5	5,7	5,7	5,5	3,2	4,9	9,0	
Софійская - - -	—	6,9	5,0	5,0	5,0	7,0	—	4,8	0,6	
Удская - . -	—	2,7	3,4	3,3	—	2,2	42,2	—	5,1	
Петропавловская - -	—	—	—	2,9	—	—	1,7	—	2,5	
Охотская - - -	—	—	—	—	—	—	—	—	7,9	
Командорскіе о—ва -	—	—	—	—	—	—	—	—	2,2	
Гижигинская - -	—	—	—	—	—	—	—	—	5,2	
Средній въ области.	} Въ 1892 г.	—	7,4	7,4	8,8	3,2	7,2	91,6	130,8	7,3
		—	9,0	9,6	11,1	3,1	8,5	116,8	88,7	12,7

Какъ видно изъ приведенныхъ данныхъ, почти все виды хлѣба, дали въ отчетномъ году урожай ниже, чѣмъ въ предшествовавшемъ году.

Въ особенности урожай отчетнаго года былъ сравнительно скудный въ наиболѣе хлѣбородной Южно-Уссурійской округѣ, чему одинаково способствовали обильные дожди предшествовавшей осени и снѣжная зима отчетнаго года. Съ наступленіемъ оттепелей почва оказалась такъ сильно увлажненной, что къ посѣвамъ можно было приступить не ранѣе 20 Апрѣля, вмѣсто обыкновеннаго времени посѣва съ 20 Марта. Вслѣдствіи позднихъ посѣвовъ населеніе не успѣло засѣять приготовленныя распашки; при томъ недосѣвъ отразился преимущественно на главныхъ хлѣбахъ, ярицѣ и пшеницѣ, засѣваемыхъ всегда ранней весною. Поздно засѣянные хлѣба, въ слишкомъ сырой почвѣ, дали плохіе всходы и были заглушены массою сорныхъ травъ. Сравнительно съ предшествовавшимъ годомъ недородъ хлѣба въ Южно-Уссурійской округѣ, произшедшій вслѣдствіи скудности урожая и недосѣва, выражается въ слѣдующихъ цифрахъ: пшеницы 282870 пудовъ, ярицы 295784

пудовъ, прочихъ хлѣбъ въ 185345 пудовъ; хорошій урожай дали лишь просовыя хлѣба на 206810 пудовъ болѣе чѣмъ въ предъидущемъ году. Несмотря на неблагопріятный урожай отчетнаго года, благодаря имѣвшимся двухгодовымъ запасамъ хлѣба, населеніемъ Южно-Уссурійской округи было продано въ интендантство 300 тысячъ пудовъ хлѣба; недостатка въ продовольствіи и обмененіи полей также не замѣчалось.

Урожай травъ въ отчетномъ году былъ обильный въ Южной части области, благодаря сырой веснѣ; состояніе погоды въ половинѣ лѣта, во время сѣнокоса, было вполне благопріятное и въ этой части области сѣна было собрано населеніемъ съ избыткомъ.

Огородничество распространено повсемѣстно въ области и служить раньше всего для удовлетворенія собственной потребности населенія. Въ южной части области огородные овощи собираются населеніемъ въ значительномъ избыткѣ; такъ на примѣръ: казачьимъ населеніемъ въ отчетномъ году было собрано на каждую душу болѣе 11 пудовъ картофеля, около 2 пудовъ капусты и не менѣе 1½ пуд. разныхъ другихъ овощей. Но избытокъ этотъ въ продажу пускается лишь въ очень ограниченномъ количествѣ, главнымъ образомъ за отсутствіемъ спроса. Съ торговой же цѣлью огородничествомъ занимаются въ пригородныхъ селеніяхъ, прилегающихъ къ Хабаровкѣ и Владивостоку, а также въ районахъ сосредоточеннаго расположенія войскъ. Въ Южно-Уссурійской округѣ огородничество служитъ промысломъ преимущественно среди корейцевъ и китайцевъ, которые воздѣлываютъ огородные овощи, находящіе сбытъ въ городахъ. — Въ Удской округѣ огородничествомъ занимаются большею частью русскіе домохозяева, и въ маломъ количествѣ китайцы и гилляки. Въ сѣверныхъ округахъ—Гижигинской, Петронавловской и Охотской,—почти при полномъ отсутствіи хлѣбопашества, находятъ возможность заниматься посадкой рѣпы и картофеля, посѣвы которыхъ въ Охотской округѣ въ послѣдніе годы почти удвоились.

Урожай огородныхъ овощей въ отчетномъ году, судя по справочнымъ цѣнамъ былъ удовлетворительный.

Цѣны на предметы огородничества были слѣдующія:

О к р у г и.	За сотню.		З А П У Д Ъ.						
	Капусты.	Огурцовъ.	Картофель.	Луку.	Брюквы.	Моркови.	Свеклы.	Рѣпы.	Рѣдьки.
Южно-Уссурійская -	1-2 р.	40 к. 1 р.	8-15 к.	—	—	—	—	—	—
Софійская -	5-10 р.	50 к. 1р.50к	30-50к	Отъ	25 к	о п. до	1	р у б	л я.
Удская -	6 р.	80 к.	60 к.	1р.20к	до	80 к.	—	50 к.	—
Петронавловская -	20 р	—	1р1-50	—	2-3 р.	—	—	2-3р.	—

Садоводство въ южной части Приморской области находится пока въ зачаточномъ состояніи; но съ году на годъ развивается и крѣпнетъ, переходя изъ области единичныхъ попытокъ отдѣльныхъ лицъ къ распространенію среди массы населенія. Крестьяне высаживаютъ дички мѣстныхъ плодовыхъ деревьевъ, культивируя таковыя прививкою черенковъ, получаемыхъ изъ Европейской Россіи; по имѣющимся свѣдѣніямъ таковыхъ привитыхъ деревьевъ, собственно у крестьянъ Южно-Уссурійской округи, имѣются около 1000. Кроме того, въ окрестностяхъ села Никольскаго—центра населенія Южно-Уссурійской округи—разработаны въ отчетномъ году для школы питомникъ около 6 десятинъ и посажено до 800 плодовыхъ деревьевъ.

Необходимо замѣтить, что населеніе Южно-Уссурійской округи, среди котораго много переселенцевъ изъ малороссійскихъ губерній, гдѣ процвѣтаетъ садоводство, относится весьма отзывчиво къ этому дѣлу. Это даетъ право предположить, въ виду доказанной уже возможности про-

израстанія плодовыхъ деревьевъ, что со временемъ садоводство будетъ служить важнымъ подспорьемъ въ сельскомъ хозяйствѣ крестьянъ Южно-Уссурийской округи; такъ какъ почти вся Сибирь, до Урала, совершенно лишена садовыхъ плодовъ.

Винодѣліе. Дикій виноградъ встрѣчается въ большомъ количествѣ въ различныхъ мѣстахъ Южно-Уссурийской и Уссурийской казачьей округъ. Что изъ этого дикорастущаго винограда, возможно добыть посредственное вино, доказывается устроеннымъ въ Хабаровкѣ заводомъ, на которомъ обрабатывается дикій виноградъ, собираемый въ долинахъ рѣкъ Има и Вака, притоковъ рѣки Усури; вино это изъ года въ годъ совершенствуется и находитъ все большій сбытъ.

Изъ торговыхъ растений, воздѣлываемыхъ въ области, болѣе важное значеніе имѣютъ ленъ, конопля и табакъ. Сѣмя льняное и конопляное употребляется мѣстнымъ населеніемъ для выдѣлки масла, для собственнаго потребленія. Волокно льна и конопли идетъ главнымъ образомъ на приготовленіе холста для одежды и на другія домашнія потребности. Недостатокъ техническихъ познаній и болѣе рациональной обработки служитъ и въ этомъ дѣлѣ не малымъ тормазомъ для болѣе производительнаго употребленія добываемыхъ продуктовъ. Въ послѣднее время семена льна и конопли, а также очищенное волокно находятъ уже сбытъ на устроенныхъ въ Южно-Уссурийской округѣ маслобойномъ и канатномъ заводахъ.

Табакководство. Табакъ разводится въ ограниченныхъ размѣрахъ казачьимъ населеніемъ, а также корейцами въ Южно-Уссурийской округѣ. Кромѣ того китайцы, проживающіе въ долинѣ рѣки Цемухэ въ Сучанскомъ участкѣ, воздѣлываютъ табакъ въ довольно большихъ размѣрахъ. Получаемый казаками табакъ потребляется на мѣстѣ; предметомъ вывоза не служитъ, такъ какъ не можетъ конкурировать съ привознымъ маньчжурскимъ табакомъ, продаваемымъ по низкой цѣнѣ. Корейскій табакъ также не находитъ сбыта, вѣдѣтвіи плохаго качества.

Населеніе Приморской области живетъ въ такихъ разнообразныхъ условіяхъ, что обезпеченіе народнаго продовольствія въ различныхъ округахъ измѣряется весьма различными данными. Въ то время какъ въ южныхъ округахъ продовольствіе населенія всецѣло зависитъ отъ урожая въ сѣверныхъ округахъ оно обусловливается уловомъ рыбы, а населеніе Командорскихъ острововъ зависитъ главнымъ образомъ отъ добычи котиковъ и бобровъ.

Б. Обезпеченіе народнаго продовольствія.

Насколько населеніе области въ различныхъ округахъ обезпечивается собственнымъ хлѣбомъ видно изъ слѣдующей таблицы:

Названіе округъ.	Душъ обоюго пола.	Общее количество сбора разныхъ родовъ хлѣба въ пудахъ.	Приходится на одну душу.
Южно-Уссурийская	63545	2,289124	36,2
Уссурийская казачья	7477	323287	43,2
Софійская	8315	21937	2,6
Удская	8562	31026	3,6
Петропавловская	7385	11085	1,5
Охотская	4022	1485	0,3
Гижигинская	5595	605	0,04
Командорскіе острова	673	568	0,8
Анадырская	10100	—	—
Въ городахъ области	28066	—	—
<i>Всего въ области.</i>	143740	3679117	18,6

Изъ приведенной таблицы видно, что изъ 9 округъ области лишь двѣ—Южно-Уссурийская и Уссурийская казачья—вполнѣ обеспечены собственнымъ хлѣбомъ; всѣ остальные округи нуждаются въ привозномъ хлѣбѣ. Обращаясь затѣмъ къ общему количеству сбора хлѣба въ области, приходящагося около 18,6 пудовъ на каждую душу населенія, видно, что, согласно узаконенной нормѣ,^{*)} собраннаго количества хлѣба было бы вполнѣ достаточно на продовольствіе даже всего населенія области. Но при этомъ необходимо имѣть въ виду, что около 35 тысячъ инородцевъ въ сѣверныхъ округахъ питаются преимущественно рыбою въ сушеномъ видѣ (юкола), потребляя хлѣбъ въ весьма ограниченномъ размѣрѣ; корейцы и китайцы въ южныхъ округахъ также потребляютъ сравнительно мало хлѣба; расположенныя въ области войска продовольствуются покупнымъ хлѣбомъ. Такимъ образомъ, и въ отчетномъ году, общее количество собраннаго хлѣба, не смотря на неблагоприятныя случайности, было вполнѣ достаточно для прокормленія населенія и обсемененія полей,—въ особенности, если принять во вниманіе, что дѣйствительное количество собираемаго населеніемъ хлѣба всегда больше опредѣляемаго по пробнымъ умотамъ сыраго зерна.

Главнымъ и единственнымъ источникомъ для доставки хлѣба въ сѣверныя округи и для продовольствія войскъ служить избытокъ, получающійся въ Южно-Уссурийской и Уссурийской казачьей округахъ. Населеніе Софійской округи нуждается ежегодно въ привозѣ около 30 тысячъ пудовъ хлѣба, который въ отчетномъ году былъ доставленъ во время навигаціи, большей частью китайцами съ р.р. Усури и Сунгари, а также русскими съ верховья Амура; среднія цѣны, по которымъ хлѣбъ покупался населеніемъ во время навигаціи, были слѣдующія: за пудъ: мука ржаная—отъ 1 р. до 1 р. 30 к., майза—отъ 1 р. до 1 р. 50 к., буда—отъ 1 р. до 1 р. 20 к., ярь-буда—отъ 1 р. 30 к. до 1 р. 70 к., крупа—отъ 1 р. до 1 р. 30 к., овесъ—отъ 80 к. до 1 р. 20 к., ячмень—отъ 60 к. до 1 р. Съ прекращеніемъ навигаціи цѣны быстро повышаются и въ отчетномъ году установились слѣдующія: за пудъ: мука ржаная—отъ 1 р. 50 до 2 р., майза—отъ 2 р. до 2 р. 50 к., буда—отъ 1 р. 25 до 1 р. 75 к., ярь-буда—отъ 2 р. до 2 р. 50 к., крупа—отъ 1 р. 50 к. до 2 р., овесъ—отъ 1 р. 50 до 2 р.

Въ Удской округѣ въ отчетномъ году для продовольствія населенія потребовалось докупить около 15 тысячъ пудовъ хлѣба, который доставлялся по Амуру изъ Благовѣщенска, по цѣнѣ за пудъ: яричной муки—до 1 р. 20 к., ячменя—до 1 р. 10 к., овса—до 1 руб.

Въ округахъ Петропавловской, Гижигинской и Охотской инородческое населеніе не испытывало затрудненій въ продовольствіи, благодаря достаточному улову рыбы. Такъ какъ въ этихъ округахъ хлѣбопашества не существуетъ, а отдаленность и почти полная изолированность ихъ, влѣдствіи отсутствія путей сообщенія, исключаетъ всякую возможность доставленія туда хлѣба частною предпріимчивостью, то для обезпеченія хлѣбомъ и другими необходимыми припасами русскаго, а частью также и инородческаго населенія, въ этихъ округахъ учреждены Правительствомъ казенные припасные магазины: въ Петропавловскѣ, Нижне-Камчатскѣ, Тигилѣ, Гижигѣ, Охотскѣ, Аянѣ и Удскомъ,—въ послѣднемъ для Удской округи. Изъ этихъ магазиновъ населенію отпускаются мука, крупа, соль, порохъ и свинець. Заготовленіе хлѣба и другихъ припасовъ для этихъ магазиновъ производится попеченіемъ администраціи и доставляются они къ мѣсту назначенія на пароходахъ Добровольнаго Флота. Общее количество запасовъ, содержащееся въ этихъ магазинахъ, равняется двухгодовой пропорціи потребности населенія, которая ежегодно опредѣляется на мѣстѣ Окружными Начальниками, и ежегодно, во время навигаціи, пополняется сообразно израсходованному количеству.

Количество доставленныхъ продуктовъ въ отчетномъ году въ припасные магазины сѣверныхъ округъ видно изъ слѣдующей таблицы.

^{*)} 1 четверть 4 четверика

Название магазиновъ.	Муки.		Крупы.		Соли.		Пороху.		Свинцу.	
	пуд	ф.	пуд	ф.	пуд	ф.	пуд	ф.	пуд	ф.
Петропавловскій - - -	3544	3	399	14	300	—	35	—	45	—
Усть-Камчатскій - - -	1700	—	120	—	600	—	25	—	70	—
Тигильскій - - - -	2683	7	449	3	200	—	10	—	30	—
Гижиговскій - - - -	—	—	—	—	—	—	15	—	45	—
Охотскій - - - - -	3300	—	285	—	735	—	60	—	150	—
Удскій - - - - -	1455	26	220	—	76	34	—	—	—	—
И Т О Г О . . .	12682	36	1473	17	1911	34	145	—	340	—

Заготовительныя цѣны на приведенные припасы были слѣдующія, - за пудъ: муки 1 р. 49,28 к., крупы 2 р. 11 к., соли 1 р., пороха 21 р. 60 к., свинца 6 р. 30 к. Считая доставку въ магазины, содержаніе вахтеровъ и прочіе накладные расходы, получилась стоимость на мѣстѣ: муки по 1 р. 87 к. за пудъ, крупы по 2 р. 40 к., пороха по 27 р. 52 к., свинца 6 р. 86 к. и соли по 1 р. 30. Эти же цѣны были назначены и для продажи.

Чтобы покупку припасовъ изъ упомянутыхъ магазиновъ сдѣлать доступной также и тѣмъ бродячимъ инородцамъ, которые отдѣлены отъ мѣстъ учрежденія магазиновъ большими разстояніями, устроены въ нѣкоторыхъ округахъ небольшіе, второстепенные склады, по которымъ разредоточиваются припасы, доставляемые въ распоряженіе окружной администраціи.

Склады эти состоятъ въ вѣдѣніи инородческихъ сельскихъ обществъ, которыя отсчитываются предъ окружными полицейскими управленіями. Результатомъ устройства этихъ складовъ явилось образованіе при сельскихъ обществахъ инородческихъ капиталовъ, служащихъ для оптовой закупки обществами предметовъ первой необходимости для инородцевъ, а также для выдачи имъ безпроцентныхъ ссудъ.

Продовольствіе инородческаго населенія Командорскихъ острововъ обеспечивается значительнымъ заработкомъ населенія отъ промысла морскихъ котовъ, бобровъ и песцовъ, а также обиліемъ рыбы и мясомъ морскихъ котовъ и трески. На островѣ Беринга рыба водится преимущественно красная, изъ лососевыхъ породъ, которая заготавливается въ прокъ въ сушеномъ видѣ и соленомъ. Въ отчетномъ году жителями острова Беринга было заготовлено рыбы: въ сушеномъ видѣ 54200 шт. и соленомъ 2100, всего 56300 штукъ. На островѣ Мѣдномъ ловится почти исключительно треска, которой въ отчетномъ году засушено 9400 штукъ, засолено 11150 штукъ. Кромѣ того отъ звѣринаго промысла населеніемъ обоихъ острововъ получено въ отчетномъ году 97872 рубля. Принимая нормальную семью въ 5 душъ, населеніе Командорскихъ острововъ получило въ отчетномъ году по 782 руб. на каждую инородческую семью, притомъ обеспеченную главными пищевыми продуктами, имѣя по 122 штукъ крупной рыбы и болѣе 50 пудовъ котиковой солины на каждую душу, въ томъ числѣ и на грудныхъ дѣтей. Повидимому продовольствіе населенія Командорскихъ острововъ обеспечено лучше чѣмъ въ наиболѣе хлѣбородной Южно-Уссурийской округѣ, въ которой, какъ видно изъ расчета, приведеннаго въ обзорѣ области за минувшій годъ, средній заработокъ каждой семьи не превышаетъ 200 р. въ годъ; притомъ заработокъ этотъ всегда зависитъ отъ урожая, подвергающагося изъ года—въ годъ значительнымъ колебаніямъ въ зависимости отъ разныхъ случайностей. На самомъ дѣлѣ денежные заработки на Командорскихъ островахъ, достигающіеся не усиленнымъ трудомъ земледѣльца, истрачиваются быстро; запасы пищевыхъ продуктовъ, при нерасчетливомъ потребленіи, обыкновенно уничтожаются уже къ концу Января, поэтому Февраль и Мартъ являются наиболѣе труд-

ными мѣсяцами для жителей острововъ въ продовольственномъ отноше-
 нии. Съ наступленіемъ Апрѣля къ островамъ прилетаютъ въ огромномъ
 количествѣ арры, топорки и другія морскія птицы, а также подходитъ
 къ берегамъ для метанія икры мягкая рыба, треска и палтусъ.

Все необходимое для жителей острововъ—лѣсъ, мука, сахаръ, чай
 и другіе продукты доставляются Русскимъ Товариществомъ котиковыхъ
 промысловъ, по требованію Окружнаго Начальника. Всего въ отчет-
 номъ году было продано Товариществомъ разныхъ продуктовъ и пред-
 метовъ на сумму около 50 тысячъ рублей. Кромѣ того, изъ казеннаго
 припаснаго магазина въ г. Петропавловскѣ доставлено было въ отчет-
 номъ году на острова 581³/₄ пуда ржаной муки и 100³/₈ пуда гречневой
 крупы, — которыя продавались: мука по 1 р. 99 к. и крупа по 2 р. 60 к.
 за пудъ

Для обезпеченія продовольствія населенія, а также для обезмече-
 нія полей въ неурожайные годы, устроены въ южной части области въ
 округахъ Южно-Уссурійской и Уссурійской казачьей, 96 запасныхъ
 хлѣбныхъ магазиновъ.

Состояніе этихъ магазиновъ въ отчетномъ году было слѣдующее.

1. Въ Южно-Уссурійской округѣ.

Число магазиновъ.	КЪ 1-МУ ЯНВАРЯ 1892 Г. СОСТОЯЛО.										ВЪ ТЕЧЕНІЕ 1893 Г.		КЪ 1 ЯНВАРЯ 1893 Г. СОСТОИТЬ.										
	Н а л и ц о.					Въ ссудахъ.					Взыскано	Выдано въ ссуду.	Н а л и ц о.			Въ ссудахъ.							
	И ю д о в ъ																						
	Пшеницы.	Ярицы.	Ячменя.	Овса.	Чумизы.	Пшеницы.	Ярицы.	Ячменя.	Овса.	Чумизы.	Пшеницы.	Ярицы.	Ячменя.	Овса.	Пшеницы.	Овса.	Пшеницы.	Ярицы.	Ячменя.	Овса.	Чумизы.	Пшеницы.	Овса.
85	9099	11879	1298	7517	14211 ¹⁾	248	93	43	301	919	616	161	11	407	441	279	9274	12035	1310	7645	14211 ²⁾	441	279
									46 боб.														

1) и 2) Въ томъ числѣ: 68 п. майзы, 106 пуд. гречихи и 50 бобовъ.

2. Въ Уссурійской казачьей округѣ.

Состоить къ 1-му Января 1893 года.							
Магазиновъ.	ПШЕНИЦЫ И ЯРИЦЫ.			ОВСА ГРЕЧИХИ И ЯЧМЕНЯ.			ВСЕГО.
	На лицо.	Недоп- мокъ и долговъ.	Итого.	На лицо.	Недоп- мокъ и долговъ.	Итого.	
И ю д о в ъ							
11	13514	2166	15680	5274	2633	7907	23587

Изъ приведенныхъ таблицъ видно, что несмотря на неблагоприятныя условія для хлѣбопашества въ отчетномъ году наличное количество хлѣба въ экономическихъ запасныхъ магазинахъ увеличилось: въ Южно-Уссурійской округѣ на 583 пуда, а въ Уссурійской казачьей на 1793 пуда. Принимая численность земледѣльческаго населенія въ Южно-Уссурійской округѣ въ 38928 душъ, а въ Уссурійской казачьей въ 7477 душъ, имѣется на лицо хлѣба въ запасныхъ магазинахъ къ 1 Января 1893 года: въ первой изъ названныхъ округъ по 1 п. 7 фун., а во второй по 2 п. 20 фун. на каждую душу.

Въ Софійской округѣ, гдѣ хлѣбопашество не составляетъ главнаго занятія жителей, запасныхъ хлѣбныхъ магазиновъ не существовало во все. Въ настоящее же время, для обезпеченія продовольствія населенія и обмененія полей на случай неурожая, въ этой округѣ принимаются мѣры примѣнительно къ указаніямъ дѣйствующаго въ Имперіи продовольственнаго устава; причемъ въ сельскихъ обществахъ съ преобладающимъ земледѣльческимъ населеніемъ приступается къ постройкѣ запасныхъ хлѣбныхъ магазиновъ, въ которые хлѣбъ будетъ засыпаться натурой; при другихъ же сельскихъ обществахъ, въ которыхъ хлѣбъ производится въ ограниченномъ количествѣ, хлѣбные запасы будутъ замѣнены денежными капиталами, руководствуясь ст. 159 и 162 продовольственнаго устава.

Учрежденіе экономическихъ хлѣбныхъ магазиновъ въ сѣверныхъ округахъ области встрѣтило бы не мало затрудненій, въ виду совершеннаго почти отсутствія хлѣбопашества въ этихъ округахъ и крайне низкаго экономического уровня населенія. При томъ же бытовыя условія и общій строй жизни населенія сѣверныхъ округъ таковы, что учрежденіе тамъ запасныхъ хлѣбныхъ магазиновъ не отвѣчало бы своему назначенію, такъ какъ большинство населенія потребляетъ хлѣбъ въ рѣдкихъ случаяхъ, а хлѣбопашествомъ не занимается во все. Поэтому для обезпеченія продовольствія населенія на случай голодовокъ, т. е. когда изъ моря появляется рыба въ недостаточномъ количествѣ, начинаютъ устраиваться инородческими обществами Петропавловской и Охотской округъ небольшіе магазины, въ которыхъ хранится запасъ сушеной рыбы, освѣжаемой постоянными взносами инородцевъ во время ежегоднаго улова. Кроме того для удовлетворенія нуждъ населенія во всемъ касающемся его звѣропромышленной и рыболовной жизни существуютъ казенныя припасныя магазины и инородческіе склады о которыхъ сказано выше.

Скотоводство. Приморская область, даже въ южныхъ округахъ, не представляетъ особенно благоприятныхъ, естественныхъ условій для развитія скотоводства, вслѣдствіи отсутствія обширныхъ степныхъ пастбищъ. Только благодаря общему культурно-экономическому росту Южно-Уссурійскаго края, скотоводство развивается успѣшно изъ года въ годъ, какъ необходимое подспорье въ сельскомъ хозяйствѣ. Въ сѣверныхъ округахъ скотоводство сводится лишь къ разведенію оленей и бѣжалыхъ собакъ кочующими инородцами.

Въ отчетномъ году количество скота въ области было слѣдующее:

Города и округи.	Лошадей.	Крупнаго рогатаго скота.	Овецъ.			Козъ.	Верблюдовъ.	Оленей.	Бѣжалыхъ собакъ.	Осл. и мул.	ВСЕГО.
			Прост.	Тонкор.	Свиней.						
г. Владивостокъ	-	1066	562	8	521	77	-	6	-	-	2204
— Хабаровка	-	1012	600	8	380	2	-	-	-	4	2006
— Софійскъ	-	Включено	въ	чи	сло	ско	та	въ	ок	ру	гь
— Николаевскъ	-	240	12	-	202	-	-	-	594	-	1162
— Охотскъ	-	19	142	-	-	-	-	-	822	-	970
— Петропавловскъ	-	6	79	-	-	-	-	-	538	-	623
окр. Южно-Уссурійская	-	17093	32419	1691	22277	166	-	-	-	124	72776
— Уссурійская казачья	-	7324	7814	102	4208	-	-	-	-	-	19467
— Софійская	-	2108	1470	-	554	-	-	-	3520	-	7662
— Удская	-	1068	639	-	227	4	-	-	6275	-	8213
— Петропавловская	-	624	2007	-	-	-	34360	-	8521	-	45512
— Охотская	-	230	367	-	-	-	74495	-	3025	-	78117
— Гижигинская *)	-	46	83	-	-	-	45000	-	803	-	45952
— Анадырская	-	-	-	-	-	-	-	-	-	-	-
— Командорскіе острова	-	-	-	-	-	-	-	-	-	-	-
Всего въ области.	-	30859	46253	1810	27380	249	153861	24103	128	284652	

В. Промыслы городского и сельскаго населенія.

*) Въ Гижигинской округѣ за неимѣніемъ свѣдѣній показаны цифры предшествовавшаго 1891 года.

Сравнивая приведенныя данныя о количествѣ скота съ таковыми предшествовавшаго года видно, что въ отчетномъ году замѣтно значительное увеличеніе всѣхъ породъ скота. Независимо отъ выѣшней причины, заключающейся въ томъ, что въ обзорѣ предшествовавшаго года, вслѣдствіе неполученія заблаговременно свѣдѣній, не показано было количество скота въ округахъ Охотской и Гижигинской и число ѣзжалыхъ сабакъ въ округахъ Петропавловской и Удской, приростъ скота можно прослѣдить почти во всѣхъ округахъ и, главнымъ образомъ, въ южныхъ земледѣльческихъ.

Такъ: въ Южно-Уссурійской округѣ общій приростъ скота въ отчетномъ году превосходить 17⁰/₀, а въ Уссурійской казачьей 8⁰/₀; притомъ наибольшее увеличеніе падаетъ на число лошадей (болѣе чѣмъ на 23⁰/₀) и крупнаго рогатаго скота (болѣе чѣмъ на 18⁰/₀) въ Южно-Уссурійской округѣ; увеличеніе это объясняется общимъ экономическимъ ростомъ Южно-Уссурійской округи, въ которой рядомъ съ развитіемъ хлѣбонашества обращается все большее вниманіе и на разведеніе домашняго скота. Многіе изъ сельскихъ хозяевъ въ южныхъ округахъ увеличиваютъ изъ года въ годъ число производителей и матокъ, преимущественно изъ Томскихъ возовиковъ, которые отличаются большей пригодностью для полевыхъ работъ и перевозки тяжестей, чѣмъ малосильныя Забайкальскія лошади. Въ отчетномъ году было пригнано въ Южно-Уссурійскую округу для продажи 2110 лошадей, изъ которыхъ 160 головъ Забайкальскихъ, для ремонта расположенныхъ въ округѣ конныхъ частей, 350 лошадей маньчжурскихъ и монгольскихъ, раскупленныхъ корейцами и китайцами, и 1600 лошадей Томской породы, проданныя почти исключительно крестьянамъ, по цѣнѣ отъ 180 до 400 р. за каждую.

Существующіе въ области конскіе заводы, не смотря на скромные размѣры, развиваются успѣшно, благодаря увеличивающемуся спросу лошадей, требуемыхъ для работъ на строящейся желѣзной дорогѣ. Въ отчетномъ году однимъ изъ мѣстныхъ коннозаводчиковъ были получены 8 жеребцовъ и 30 кобылицъ, преимущественно заводскихъ. Въ этомъ же году доставлены въ округу 2 жеребца и 2 кобылицы со Стрѣлецкаго Государственнаго коннаго завода, по ходатайству покойнаго Генераль-Губернатора барона Корфа. Кроме того въ числѣ проданныхъ крестьянскому населенію 1600 лошадей было до 50 жеребцовъ и 400 матокъ крупной породы, купленные крестьянами по цѣнѣ отъ 250 до 600 рублей. Въ настоящее время въ Южно-Уссурійской округѣ имѣются уже около 80 хорошихъ производителей и около 100 породистыхъ матокъ, что въ непродолжительномъ будущемъ должно создать хорошую мѣттную породу лошадей.

Распредѣленіе лошадей и крупнаго рогатаго скота среди населенія въ южной части области видно изъ слѣдующей таблицы:

	У казаковъ.	У крестьянъ.	У китайцевъ.	У корейцевъ.	Приходится на 100 душъ.				У фермеровъ и другихъ лицъ.	Въ войскахъ.
					Казакъ.	Крест.	Китайцевъ.	Корейцевъ.		
Лошадей - -	7342	11065	891	2309	99,2	49,6	19,4	14,7	1377	1456
Рогатаго скота -	7814	25807	719	4507	105,6	115,7	15,6	28,7	1063	324

Сопоставляя сравнительное богатство лошадьми и рогатымъ скотомъ, казачьяго и крестьянскаго населенія видно, что казаки почти вдвое богаче лошадьми, но уступаютъ крестьянамъ въ богатствѣ рогатымъ скотомъ; въ этомъ связывается различіе въ социальномъ-экономическомъ положеніи крестьянъ и казаковъ: первые предпочитаютъ крупный рогатый скотъ, какъ необходимую при хлѣбонашествѣ рабочую силу; ка-

зани же обращаютъ большее вниманіе на лошадей, необходимыхъ для военной службы. Такое же соотношеніе въ богатствѣ лошадьми и рогатымъ скотомъ замѣтно между корейцами и китайцами; причина этого заключается въ томъ, что китайцы большей частью, работаютъ лошадьми на строящейся желѣзной дорогѣ, корейцы занимаются преимущественно хлѣбопашествомъ.

Въ послѣднее время среди казачьяго населенія замѣтно стремленіе къ увеличенію своихъ коневыхъ средствъ въ количественномъ и качественномъ отношеніяхъ, не отступая предъ значительными затратами; такъ, въ отчетномъ году однимъ изъ станичныхъ обществъ было выписано изъ Томска для скрещиванія съ мѣстной породой 54 кобылицы и 2 жеребца.

Обставляя коневодство усиленными заботами, населеніе южныхъ округъ не прилагаетъ никакихъ стараній къ улучшенію породы рогатаго скота. Въ этомъ отношеніи замѣчается ухудшеніе и измельчаніе породы, вслѣдствіи слишкомъ раннихъ случекъ молодыхъ телокъ съ недостижими надлежащаго развитія порозами, что ведетъ къ росту скота лишь въ количественномъ отношеніи.

Одной изъ важнѣйшихъ причинъ, препятствующихъ болѣе успешному развитію скотоводства въ южныхъ округахъ области, является почти ежегодно повторяющаяся чума и другія эпизоотіи, заносимыя изъ Маньчжуріи и Кореи. При крайней недостаточности ветеринарныхъ врачей, которыхъ на всю область имѣется лишь 3, чума при своемъ появленіи производитъ всегда опустошительное дѣйствіе и, независимо отъ матеріальнаго ущерба, подрываетъ охоту заниматься скотоводствомъ. Въ отчетномъ году, сравнительно благопріятномъ, погибло отъ разныхъ эпизоотій въ южныхъ округахъ около 630 головъ крупнаго рогатаго скота.

Овцеводство въ южныхъ округахъ развивается туго, главнымъ образомъ вслѣдствіи отсутствія пастбищъ съ мелкой травой (щеткой), а также вслѣдствіи чрезмѣрнаго избытка влаги, порождающей одновременно двѣ, вредныя для овцеводства, причины: появленіе въ огромномъ количествѣ мошекъ, комаровъ, и оводовъ, и появленіе у овецъ разныхъ болѣзней—хромоту, глисты и др.

Несмотря на отмѣченный выше, сравнительно быстрый, ростъ скотоводства, населеніе области нуждается ежегодно въ пригонѣ изъ Маньчжуріи и Кореи какъ убойнаго, такъ и рабочаго скота. Въ отчетномъ году пригонъ изъ Маньчжуріи лошадей, рогатаго скота, овецъ и свиней превышаетъ 490000 рублей, причемъ почти вся эта сумма (около 436000 рублей) выплачивается нами за не производительный убойный скотъ.

Въ сѣверныхъ округахъ скотоводство принаровлено къ климатическимъ условіямъ. Суровая зима, продолжающаяся 8-9 мѣсяцевъ, требуетъ заготовленія корма для скота въ такомъ количествѣ, которое невозможно собрать въ теченія 2-3 лѣтнихъ мѣсяцевъ; притомъ же въ скотоводствѣ не встрѣчается надобность при почти совершенномъ отсутствіи хлѣбопашества. Поэтому населеніемъ сѣверныхъ округъ разводятся преимущественно олени и ѣзжалыя собаки, не прихотливыя въ пищѣ и не требующія почти никакого ухода, а вмѣстѣ съ тѣмъ удовлетворяютъ всѣмъ потребностямъ не только инородцевъ, но отчасти и городского населенія, такъ какъ при большихъ скопахъ снѣга собаки служатъ лучшимъ средствомъ сообщенія.

Въ отчетномъ году число оленей во всѣхъ округахъ области значительно возросло, благодаря тому, что въ этомъ году не было эпизоотическихъ болѣзней. Наибольшее число оленей имѣется въ Охотской округѣ, въ которой на каждую семью приходится около 95 оленей; затѣмъ слѣдуетъ Гижигинская округа, имѣющая по 40 оленей и Петропавловская — по 20 оленей на каждую семью.

Пчеловодство. Пчеловодство начинаетъ лишь зарождаться въ южныхъ округахъ области; но по всему видно, что эта отрасль сельскаго

хозяйства обѣщаетъ развиваться съ каждымъ годомъ, главнымъ образомъ благодаря тому сочувствію, которымъ пчеловодство пользуется среди населенія Южно-Уссурійской округи, независимо отъ многихъ другихъ, благопріятныхъ мѣстныхъ условій. Первый удачный примѣръ акклиматизированія пчелъ въ 11 колодахъ, привезенныхъ въ 1890 году изъ Европейской Россіи морскимъ путемъ, поощрилъ нѣкоторыхъ крестьянъ къ выпискѣ колодокъ пчелъ въ большемъ количествѣ. Въ Уссурійской казачьей округѣ имѣется пока лишь 10-11 колодокъ. Къ разведенію домашнихъ ульевъ стремленія среди казаковъ не замѣчается; медъ добывается казаками хищническимъ способомъ, отъ дикихъ пчелъ, но чтобы ульи не приходили въ окончательное раззореніе принято оставлять въ ульяхъ часть меду и вошины.

Рыболовство. Рыболовство служитъ главнымъ источникомъ существованія жителей сѣверныхъ округъ области. Какъ промысломъ рыбной ловлей занимается частью населеніе Удской и Софійской округъ, а также прибрежное населеніе городовъ Петропавловска и Охотска; тѣ и другіе для продажи промышляютъ въ ограниченныхъ размѣрахъ, за отсутствіемъ сбыта. Все же инородческое, а также русское населеніе сѣверныхъ округъ заготавливаетъ рыбу во время промысла для собственнаго продовольствія и для домашнихъ животныхъ на круглый годъ. Время промысла опредѣляется руннымъ ходомъ красной рыбы кѣты, который повторяется ежегодно три раза, начиная съ 20 Августа первый ходъ кѣты продолжается 2-3 дня, второй до 7 дней, а третій заканчивается въ Октябрѣ. Во время перваго руннаго хода въ нѣкоторыхъ округахъ выѣзжаетъ на промыселъ почти поголовно все населеніе, не исключая женщинъ и дѣтей 6-7 лѣтняго возраста. Для метанія икры рыба появляется въ устьяхъ рѣкъ со стороны моря въ огромномъ количествѣ, такъ что для ловли нѣтъ надобности выѣзжать въ море. Кромѣ кѣты ловится также таймень, сазанъ, ленки, караси и др.

Снаряды и способы лова почти одинаковы во всѣхъ округахъ: ловятъ сѣтями, неводами и посредствомъ мѣрежъ. Невода и сѣти изготовляются изъ приобрѣтаемаго отъ торгующихъ, имъ присылаемаго администраціей для продажи неводнаго прядева, а также изъ воздѣлываемой въ нѣкоторыхъ населеніяхъ Петропавловской округи конопля, или изъ дикорастущей крапивы. Въ нѣкоторыхъ селеніяхъ заведены общественныя невода, имѣющіе въ данномъ случаѣ такое же значеніе какъ общественныя запашки въ селеніяхъ земледѣльческихъ.

Добытая на промыслахъ рыба заготавливается въ прокъ на круглый годъ и служитъ вмѣсто хлѣба въ сушеномъ видѣ, вяленомъ и соленомъ. Для корма собакъ готовится „кислая“ рыба, выдерживаемая въ вырытыхъ для этой цѣли ямахъ.

Въ отчетномъ году рыбный промыселъ въ сѣверныхъ округахъ за исключеніемъ Петропавловской, гдѣ обыватели города и нѣсколькихъ селеній не могли заготовить достаточнаго количества рыбы—былъ удовлетворительный. Заготовлено было рыбы: въ Петропавловской округѣ по свѣдѣніямъ Окружнаго Начальника 2426445 шт. (менѣе предшествовавшаго года на 1124313 шт.) исключительно для собственнаго потребленія; продано было небольшое, сравнительно, число балыковъ на приходившія во время навигаціи русскія и иностранныя суда. Въ Удской округѣ заготовлено было кѣты для собственнаго потребленія около 225 тысячъ пудовъ; кромѣ того выручено населеніемъ отъ проданной рыбы и рыбныхъ продуктовъ (икры, клею, жиру и пр.) около 180 тыс. рублей. Въ Софійской округѣ, за удовлетвореніемъ личной потребности, было продаво населеніемъ въ городѣ Благовѣщенскѣ около 20 тыс. пудовъ соленой кѣты по цѣнѣ отъ 70 к., до 1 руб. за пудъ. На Командорскихъ островахъ населеніемъ заготовлено было разной рыбы свыше 75 тысячъ штукъ. О количествѣ упромышленной рыбы въ остальныхъ округахъ свѣдѣній не имѣется; но по отзыву окружныхъ начальниковъ недостатка рыбы среди населенія въ отчетномъ году не ощущалось.

Южные округа также весьма богаты рыбой, которая ловится въ значительномъ количествѣ, преимущественно казачьимъ населеніемъ живущимъ по р. Усури. Но при хлѣбородной почвѣ и обиліи другихъ заработковъ промысломъ этимъ занимаются лишь въ свободное отъ полевыхъ работъ время. Впрочемъ въ отчетномъ году казачьимъ населеніемъ выручено болѣе 30 тыс. рублей—или по 4 р. 46 к. на душу—отъ продажи упромышленной рыбы; въ сѣверно-уссурійскихъ станичныхъ округахъ приходилось даже около 9 руб. на каждую душу.

Звероловство. Рядомъ съ рыбнымъ промысломъ звероловство имѣетъ не менѣе важное значеніе въ жизни населенія сѣверныхъ округъ области, служа единственнымъ источникомъ для уплаты въ казну податей и для приобрѣтенія предметовъ первой необходимости. Значеніе этого промысла среди инородцевъ характеризуется уже тѣмъ, что денежной единицей служатъ бѣличьи шкурки.

Наибольшія выгоды отъ звѣринаго промысла получаетъ населеніе Командорскихъ острововъ, на которыхъ существуютъ три вида промысла—котиковый, бобровый и песцовый; эксплуатація этихъ промысловъ съ 1890 года сдана „Русскому Товариществу котиковыхъ промысловъ.“

Котиковый промыселъ находится подъ строгимъ контролемъ Олужнаго Начальника, опредѣляющаго количество котиковъ къ промыслу; промыселъ этотъ производится ежегодно съ конца іюля до середины Сентября.

Въ отчетномъ году было добыто котовъ:

На островѣ Беринга	—	—	19087.
— — Мѣдномъ	—	—	15024.
Всего			— — 34111.

Согласно контракта, заключеннаго съ товариществомъ въ 1891 году, за каждую годную шкуру уплачивается въ казну 10 руб. 38 к. золотомъ; въ поштучной платѣ заключается вознагражденіе жителей—за убой, снятіе шкуръ, вязку и другія работы, сопряженныя съ промысломъ.

Количество добытыхъ за послѣдніе два года котиковыхъ шкуръ понизилось, сравнительно съ предшествовавшими годами, болѣе чѣмъ на 60%. Упадокъ промысла нельзя притомъ отнести къ случайнымъ причинамъ, такъ какъ лѣто отчетнаго, а также и предшествовавшаго года, было въ метеорологическомъ отношеніи благоприятно для производства промысла. Уменьшеніе же привала котиковъ кроется въ хищническомъ производствѣ промысла американскими и англійскими шхунами, нападающими на котиковъ въ морѣ, на пути слѣдованія звѣря къ своимъ лежбищамъ на островахъ: это тѣмъ болѣе имѣетъ пагубныя послѣдствія для промысла, что при этомъ истребляются преимущественно тяжелья матки, вмѣстѣ съ которыми гибнетъ и плодъ. Иногда шхуны крейсируютъ близко къ островамъ и производятъ даже нападенія на островныя лежбища. Въ отчетномъ году у Командорскихъ острововъ было арестовано семь шхунъ и 6 шлюпокъ, одна шхуна осмогрѣна и взяты съ нея шкуры. При этомъ обнаружилось, что въ общемъ числѣ упромышленныхъ конфискованными шхунами котиковъ было 95% матокъ. Между тѣмъ у одного лишь острова Мѣднаго въ отчетномъ году было насчитано 94 хищническихъ шхунъ, промышлявшихъ котиковъ.

Бобровый промыселъ существуетъ лишь на островѣ Мѣдномъ и производится ежегодно весною съ 1 Апрѣля по 1 Іюня; въ остальное время года охота бываетъ случайная. Весенній промыселъ производится исключительно сѣтями, которыя ставятся въ извѣстныхъ мѣстахъ, около камней, а иногда и далеко въ морѣ, на пути слѣдованія бобровъ къ берегу. Число сѣтей, мѣсто и время установки, а также время выѣзда за добычей къ сѣтямъ всѣхъ промышленниковъ указываются старшиной. Въ излюбленныхъ мѣстахъ пребыванія бобровыхъ малокъ (мѣста „телѣжа“) ставить сѣти запрещается. Количество бобровъ на островѣ Мѣдномъ увеличивается изъ года въ

годъ, что объясняется какъ многими мѣстными условіями, такъ и правильной постановкой промысла. Въ отчетномъ году было добыто 192 бобра, въ числѣ которыхъ было 113 самцовъ и 79 матокъ.

Песцового промысла въ отчетномъ году не было, такъ какъ установлено за правило, чтобы промыслять песцовъ, дѣлая запускъ въ одну зиму и два лѣта, что ведетъ къ правильному распложенію песцовъ.

Кромѣ котиковъ и бобровъ въ отчетномъ году было добыто: на островѣ Беринга 5 сивучей и 37 нерпъ, а на островѣ Мѣдномъ 2 сивуча и 75 нерпъ.

Въ прочихъ сѣверныхъ округахъ звѣриный промыселъ въ отчетномъ году былъ благоприятный. Главной приманкой звѣропромышленниковъ въ этихъ округахъ служатъ соболь и чернобуряя лисица, которая попадается, впрочемъ, весьма рѣдко. Въ отчетномъ году было добыто: Въ Удской округѣ соболей 1887 штукъ, прочихъ звѣрей на сумму свыше 17000 рублей. Въ Петропавловской округѣ упромышлено было соболей 2493 штуки, — болѣе чѣмъ въ предшествовавшемъ году на 585 соболей; медвѣдей и лисицъ упромышлено было также болѣе чѣмъ въ предшествовавшемъ году на 811 штукъ. Прочихъ звѣрей было убито около 2300 штукъ. Въ Охотской округѣ добыто 94654 бѣлокъ, 707 лисицъ и мѣдвѣдей и около 4000 головъ другихъ звѣрей. Въ остальныхъ сѣверныхъ округахъ промыселъ въ отчетномъ году, по отзыву окружныхъ начальниковъ, былъ удовлетворительный, но точныхъ свѣдѣній не имѣется.

Въ южныхъ округахъ звѣринымъ промысломъ занимаются преимущественно казаки. Предметомъ охоты служатъ недорогія по своей пушинѣ: медвѣдь, волкъ, рысь, лисица, бѣлка, а изрѣдка — тигръ и друг.; но главной приманкой являются: изюбрь и олень, панты (молодые рога) которыхъ цѣнятся дорого китайцами, какъ лечебное средство, а также дикая коза, которая попадается большими стадами. Добыча казачьяго населенія отъ звѣринаго промысла въ отчетномъ году по цѣнности превышаетъ 13 тыс. рублей, — считая вырученное лишь отъ продажи.

Нужно замѣтить, что въ южныхъ частяхъ области скоро наступитъ время когда нужно будетъ дѣлать извѣстные ограниченія въ охотѣ на полезнаго звѣря во избѣжаніе его истребленія все больше и больше увеличивающимся населеніемъ и въ особенности пребывающимъ въ области китайцами и корейцами.

Извозный промыселъ. Извознымъ промысломъ, а также почтовой гоньбой, занимается лишь населеніе южныхъ округъ, примыкающее къ участку магистральной гуты, соединяющему Владивостокъ съ Амуромъ. Отхожіе промысла вызваны преимущественно строящейся Уссурийской желѣзной дорогой и въ отчетномъ году заключались въ вывозкѣ на дорогу шпаль, лѣса и разныхъ строительныхъ матеріаловъ. Вообще же земледѣльческое населеніе Южно-Уссурийской округи, обеспеченное достаточными земельными надѣлами, идетъ не охотно на посторонніе промысла, и отвлекается лишь при хорошемъ заработкѣ и не далеко отъ своего мѣста жительства. По примѣрному исчисленію населеніемъ Южно-Уссурийской округи заработано въ отчетномъ году на желѣзной дорогѣ и отъ перевозки казенныхъ и частныхъ грузовъ около 250 тысячъ рублей. Казачье населеніе, кромѣ упомянутыхъ промысловъ, занимается поставкой дровъ на пароходы, плавающие по Уссуріи. Почтовая гоньба также сосредоточена почти исключительно въ рукахъ казаковъ. Заработокъ казачьяго населенія въ отчетномъ году отъ извознаго промысла и поставки матеріаловъ на желѣзную дорогу и пароходы былъ около 45 тысячъ рублей.

Кустарный промыселъ Кустарничество развито въ области въ весьма слабой степени, и это крайне невыгодно отражается на развивающемся сельскомъ-хизійствѣ. Даже простѣйшія земледѣльческія орудія и необходимые предметы домашняго обихода требуютъ доставки изъ отдаленной Европейской Россіи, непомѣрно увеличивая накладной расходъ

на всѣ предметы производства. Между тѣмъ въ южныхъ округахъ имѣется достаточное разнообразіе матеріаловъ для кустарнаго изготовленія всего необходимаго въ сельскомъ хозяйствѣ; имѣется также обширный рынокъ для сбыта, отрѣзанный большими разстояніями отъ центровъ дешеваго производства въ Европейской Россіи. При всемъ томъ кустарныя издѣлія въ южныхъ округахъ области ограничиваются лишь грубыми гончарными и деревянными произведеніями, и то въ недостаточныхъ размѣрахъ; на мѣстѣ изготовляются лишь кадучки, ободья, простѣйшія обувь и сбруя, глиняные горшки и т. п. Недостатокъ кустарей и мастеровыхъ объясняется тѣмъ, что главную массу населенія въ Южно-Уссурійской округѣ составляютъ малороссы, отличающіеся привязанностью къ землѣ и полнымъ отсутствіемъ предприимчивости.

Въ отчетномъ году въ области появилось кустарное изготовленіе плуга англо-болгарскаго образца; выпущено было до 50 плуговъ, которые находили большой спросъ среди крестьянъ.

Приморская область таитъ въ недрахъ своихъ неисчерпаемыя естественныя богатства для добывающей и обрабатывающей промышленности, которая неизбежно разовьется въ будущемъ при устройствѣ болѣе удобныхъ и дешевыхъ путей сообщенія. На сколько разработка естественныхъ богатствъ въ области парализуется отсутствіемъ путей сообщенія видно, между прочимъ, изъ того, что въ Сучанскомъ участкѣ Южно-Уссурійской округи ¹⁾ обнаружены на морскомъ побережьѣ богатѣйшія залежи каменнаго угля, находящаго при томъ готовый сбытъ на судахъ нашего флота; но за перевозку этого угля отъ рудника до деревни Владиміровки (откуда уголь сплавляется по р. Сучану до залива Находка), на разстояніи не болѣе 30 верстъ—предлагалось по 15 коп. съ пуда и не находилось достаточнаго числа возчиковъ для вывозки запроданнаго уже угля. Пѣтъ сомнѣнія, что съ удешевленіемъ производства нашъ уголь находилъ бы сбытъ и на иностранныя суда, приходящія во Владивостокъ и Николаевскъ и вынужденныя загружать свои трюмы балластомъ за отсутствіемъ обратныхъ грузовъ.

Въ отчетномъ году заводская и фабричная промышленность въ области ограничивалась лишь 3 золотыми приисками и 393 заводами и мельницами. На золотыхъ приискахъ было поднято около 12¹/₂ милліоновъ куб. саж. песку, при содержаніи въ среднемъ около 1 зол. 21²/₃ долей золота на 100 пудовъ песку; при этомъ добыто золота 37 пуд. 10 фунт. 66 золотниковъ.

Дѣятельность отдѣльныхъ приисковъ видна изъ слѣдующей таблицы:

НАИМЕНОВАНИЕ ПРИСКОВЪ.	Промыто песку въ пудахъ.	Получено золота.				Среднее содержаніе въ 100 пудахъ песку.	
		Пуд.	Фун.	Зол.	Д.	Зол.	Дол.
Викторовскій - - -	5730000	5	23	89	—	—	36
Казанско-Николаевскій - -	2694000	10	24	12	—	1	29
Покровскій - - -	4059000	21	2	61	—	2	—
ВСЕГО - - -	12483000	37	10	66	—	1	21 ² / ₃

Въ указанномъ количествѣ добытаго золота получено подъемнаго и старательскаго 22 фун. 73 зол 87 долей.

Всѣ означенныя прииска разрабатывались открытыми работами. Рабочихъ на приискахъ было 885 человекъ, которыми заработано 136348 руб.; средній заработокъ рабочаго въ мѣсяць былъ слѣдующій: мастераго отъ 20 до 50 руб., простаго рабочаго—отъ 16 до 40 рублей.

1) а также и во многихъ другихъ мѣстахъ.

Г. Промышленность заводская и фабричная.

(Приложение № 2)

Какъ видно изъ прилагаемой вѣдомости въ числѣ 392 фабрикъ и заводовъ заключается 234 простѣйшаго устройства водяныхъ, конныхъ и вѣтряныхъ мельницъ и 77 кузницъ. Общая сумма производства надѣйствовавшихъ въ области 392 мельницахъ и заводахъ составляетъ въ отчетномъ году около 376600 рублей при 1313 рабочихъ; слѣдовательно на каждаго рабочаго средняя сумма производства не превышаетъ 300 р. то есть—нормальнаго годоваго заработка одного рабочаго,—что указываетъ на кустарный характеръ заводской промышленности въ области. Исключеніе составляютъ 5 паровыхъ мукомольныхъ мельницъ въ Южно-Уссурийской округѣ, на которыхъ сумма производства была 95000 рублей при 36 рабочихъ, то есть въ среднемъ около 2630 р. на каждаго рабочаго.

Добываніе соли производится въ Посыетскомъ участкѣ Южно-Уссурийской округи,—по морскому побережью между бухтой Экспедиціи и устьемъ р. Монгугая. Соль добывается посредствомъ выпариванія, и въ отчетномъ году было добыто около 140000 пудовъ; половина всего количества вывозится для продажи въ пограничную Маньчжурію; на мѣстѣ добычи соль продается по цѣнѣ отъ 45 до 50 коп. за пудъ.

При отсутствіи въ области обрабатывающей промышленности ввозная торговля преобладаетъ надъ отпускной. Ввозъ товаровъ производится морскимъ путемъ чрезъ г.г. Владивостокъ и Николаевскъ, и сухопутнымъ—чрезъ пограничныя заставы, расположенныя на китайской границѣ. Съ установленіемъ постоянныхъ рейсовъ посредствомъ пароходовъ Добровольнаго Флота между г. Владивостокомъ и южными Черноморскими портами, Приморская область вошла морскимъ путемъ въ непосредственное общеніе съ Европейской Россіей; оказался возможнымъ привозъ такихъ продуктовъ русскаго производства, которые раньше не выдерживали продолжительной и дорогой сухопутной перевозки; поэтому, рядомъ съ господствовавшимъ прежде иностраннымъ привозомъ, въ послѣдніе годы замѣтно развиваются обороты отечественной торговли, которая успѣшно вытѣсняетъ иностранный привозъ, какъ это видно будетъ изъ приводимыхъ ниже данныхъ.

Первенствующее значеніе по торговымъ оборотамъ принадлежитъ г. Владивостоку, который является единственнымъ торговымъ центромъ Приморской области и служитъ посредникомъ въ торговомъ обмѣнѣ произведеній не только Восточной Сибири, но отчасти и Маньчжуріи, на различные предметы и издѣлія русскаго и иностраннаго производства.

Движеніе судовъ на Владивостокскомъ рейдѣ во время навигаціи отчетнаго года—съ 27 Марта по 18 Декабря—показано въ слѣдующей таблицѣ:

Мѣсяцы.	Число судовъ.		Вмѣстимость въ тоннахъ.		Количество груза въ пудахъ.		ОТМѢТКА.
	Пришедшихъ	Ушедшихъ	Пришедшихъ	Ушедшихъ	Привоза.	Вывоза.	
Мартъ - - -	3	1	2182	155	101580	—	
Апрѣль - - -	17	15	16642	12860	570060	33600	
Май - - - -	21	18	18964	17982	790440	131940	
Іюнь - - - -	16	18	11260	15096	348840	104340	
Іюль - - - -	10	15	8334	12006	213060	125520	
Августъ - - -	20	14	18174	11936	1182300	551400	
Сентябрь - - -	17	19	11864	14986	374640	53160	
Октябрь - - -	17	17	15818	13996	654540	164040	
Ноябрь - - - -	7	9	6462	9104	276000	50040	
Декабрь - - -	1	2	714	1466	33000	1020	
Итого.	129	128	110414	109587	4544460	1215060	

Д. Торговля.

Въ числѣ 129 судовъ, посѣтившихъ Владивостокскій рейдъ, съ общей грузовой вмѣстимостью въ 110414 тоннъ, заключалось 43 русскихъ съ вмѣстимостью въ 44892 тонны, или 40% общаго количества, — 39 германскихъ съ вмѣстимостью въ 25698 тоннъ*); 31 японскихъ на 25118 тоннъ, 8 англійскихъ на 8466 тоннъ, 6 норвежскихъ на 5636 тоннъ и 2 американскихъ на 604 тонны.

Въ 1889 году во Владивостокъ приходило 112 судовъ съ общей грузовой вмѣстимостью въ 90542 тонны; въ этомъ числѣ русскихъ судовъ было 37, вмѣстимостью въ 34112 тоннъ, или 38% общей вмѣстимости.

Сопоставляя общее количество привоза въ отчетномъ и предшествовавшемъ годахъ, легко видѣть быстрый ростъ Владивостока въ торговомъ отношеніи за послѣдніе годы. Въ 1889 году — какъ видно изъ обзора области за этотъ годъ — общій привозъ не превышалъ 534247 пудовъ; въ отчетномъ же году привезено было 4544460 пудовъ, — т. е. за послѣдніе 3 года увеличился почти въ 9 разъ. Взвѣсивая такое быстрое возростаніе привоза во Владивостокъ, необходимо принять въ расчетъ, что въ указанной цифрѣ привоза заключается значительное количество грузовъ, вызванныхъ исключительной потребностью строящейся Уссурийской желѣзной дороги; но не подлежитъ также сомнѣнію, что гораздо большая часть прироста ежегоднаго привоза обусловливается общимъ подъемомъ культурно-экономическаго состоянія Уссурийскаго края, и увеличеніемъ его населенія. Обращаясь, затѣмъ, къ количеству русскихъ и иностранныхъ товаровъ, привозимыхъ во Владивостокъ, необходимо замѣтить, что точныхъ свѣдѣній для опредѣленія цѣнности русскаго и иностраннаго ввоза не имѣется; но нѣкоторые заключительные выводы въ указанномъ отношеніи вполне возможны, если сопоставить количество грузовъ, доставленныхъ во Владивостокъ на русскихъ и иностранныхъ судахъ, — такъ какъ на первыхъ доставляются преимущественно продукты русскаго производства, а иностранные пароходы, зафрахтованные и нагруженные въ заграничныхъ портахъ, привозятъ исключительно иностранные товары. Изъ общаго количества грузовъ, доставленныхъ въ отчетномъ году во Владивостокъ, на долю русскихъ судовъ приходится 1,444,140 пудовъ, — или около 32%; на самомъ дѣлѣ общее количество привоза изъ Европейской Россіи было значительно больше, такъ какъ къ указанной цифрѣ привоза на русскихъ судахъ необходимо прибавить грузы, доставленные на иностранныхъ судахъ, но зафрахтованныхъ въ Петербургѣ, Николаевѣ и Одессѣ (около 418 тысячъ пудовъ на норвежскихъ и 532 тысячи на германскихъ и англійскихъ пароходахъ.) Вообще можно безошибочно принять, что привозъ русскихъ произведеній растетъ изъ годъ въ года, и въ настоящее время составляетъ по крайней мѣрѣ половину всего привоза, тогда какъ въ 1889 г. иностранный привозъ почти вдвое превышалъ русскій. Значительная часть иностранныхъ произведеній, доставляемыхъ во Владивостокъ предназначается для Маньчжуріи и Кореи и провозится транзитомъ чрезъ Южно-Уссурийскій край.

Г. Николаевскъ потерялъ нѣкоторое значеніе въ торговомъ отношеніи послѣ перевода порта въ г. Владивостокъ. Но, расположенный при устьѣ Амура, — единственнаго надежнаго судоходнаго пути въ Приамурскомъ краѣ, Николаевскъ служитъ складочнымъ мѣстомъ для грузовъ перевозимыхъ внизъ и вверхъ по Амуру.

Движеніе судовъ на Николаевскомъ рейдѣ въ отчетномъ году, съ открытія навигаціи — 2 Іюня, до закрытія — 1 Октября, видно изъ слѣдующей таблицы.

За мѣсяцы.	Число судовъ.		Вмѣстимость въ тоннахъ.		Количество гру- за въ пудахъ.	
	Пришед- шихъ.	Ушед- шихъ.	Пришед- шихъ.	Ушед- шихъ.	Привоза.	Вывоза.
Іюнь - - -	10	8	7137	5980	296336	59181
Іюль - - -	10	10	7162	6872	234968	86769

*) Достойнъ вниманія фактъ усиленнаго привоза германскихъ фабрикатовъ, далеко оставляющаго за собою англійскій привозъ.

Августъ	-	-	6	7	2483	3255	8684	116310
Сентябрь	-	-	8	7	5450	4650	185300	93563
Октябрь	-	-	—	2	—	1475	—	22533
ИТОГО.	-	-	34	34	22232	22232	722288	378356

Изъ числа показанныхъ 34 судовъ, съ вмѣстимостью въ 22232 тонны, посѣтившихъ Николаевскій рейдъ, 18 судовъ съ вмѣстимостью въ 9862 тонны или 44⁰/₀ приходится на долю пароходной компаніи Швелера; 11 судовъ германскихъ съ вмѣстимостью въ 8176 тоннъ или около 37⁰/₀; 4 английскихъ съ вмѣстимостью въ 4056 тоннъ—или 18⁰/₀,—и 1 американское съ вмѣстимостью въ 138 тоннъ. Сопоставляя количество привоза и вывоза грузовъ на каждую тонну вмѣстимости какъ русскихъ такъ и иностранныхъ судовъ видно, что на каждую тонну русскихъ судовъ приходится около 12 пудовъ привоза и 32 пуда вывоза, а на иностранныхъ судахъ около 49 пудовъ привоза и только 5 пудовъ вывоза; слѣдовательно большая часть иностранныхъ судовъ, возвращающихся изъ Николаевска, нагружена балластомъ и лишь въ рѣдкихъ случаяхъ находятъ обратный грузъ въ видѣ лѣса или скота. Этимъ достаточно характеризуется ничтожность обрабатывающей и добывающей промышленности Приамурскаго края, имѣющаго единственную судоходную линію, при устьѣ которой находится Николаевскъ.

Пароходство по Амуру въ отчетномъ году выразилось прибытіемъ въ Николаевскъ во время навигаціи 41 парохода, на которыхъ доставлено было всего 395742 пуда, 244 головъ рогатаго скота и 11 лошадей; въ этомъ числѣ заключается казенныхъ грузовъ около 59⁰/₀.

Внѣшняя сухопутная торговля производится съ Маньчжуріей (Гиринской провинціей) чрезъ пограничныя заставы Полтавскую, Хуньчунскую и Верхне-Монгугайскую. Надзоръ за провозомъ товаровъ чрезъ пограничныя заставы возложенъ на строевыя войска, расположенныя около заставъ; при отсутствіи переводчиковъ заставы лишены возможности входить въ строгую классификацію провозимыхъ товаровъ, хозяевами которыхъ являются исключительно китайцы, мало или вовсе не владѣющіе русскимъ языкомъ; при всемъ томъ, согласно донесенію пограничнаго комиссара замѣтно упорядоченіе свѣдѣній, собираемыхъ на заставахъ. Этому обстоятельству, а также усиленному приливу китайцевъ на постройку желѣзной дороги, и слѣдуетъ приписать значительное увеличеніе торговыхъ оборотовъ съ Гиринской провинціей въ отчетномъ году, какъ это видно изъ приводимыхъ ниже таблицъ.

ТАБЛИЦА № 1.

Вѣдомость товаровъ, вывезенныхъ отъ насъ въ Маньчжурію черезъ Полтавскую пограничную заставу въ 1892 году.

Наименованіе товаровъ.	М Ъ С Я Ц А.												ИТОГО.			
	Январь.	Февраль.	Мартъ.	Апрѣль.	Май.	Іюнь.	Іюль.	Августъ.	Сентябрь.	Октябрь.	Ноябрь.	Декабрь.	Телѣтъ.	Штукъ.	Пудовъ.	Стоимость
Китайскаго платья пуд.	500	100	100	550	1600	1000	300	—	—	—	2450	—	—	—	6700	рублей.
Пустыхъ корчагъ штукъ.	60	30	90	—	—	—	—	—	—	—	—	—	—	180	—	270
Бумаги китайской пуд.	200	—	100	50	150	150	100	100	150	—	200	—	—	—	1200	28000
Морской капусты . . .	150	„	„	„	„	„	„	„	„	„	„	„	„	„	150	240
Желѣза	50	100	„	„	„	100	100	„	„	„	„	„	„	„	350	945
Бобовыхъ жмыховъ . . .	50	„	„	„	„	„	„	„	„	„	„	„	„	„	50	30
Холста куск.	800	4400	4400	5200	„	„	„	„	„	„	„	„	„	14800	„	88800
Глиняной посуды пуд.	300	50	„	50	„	„	„	„	„	„	„	„	„	„	400	400
Свѣчь китайскихъ . . .	50	„	„	„	„	„	„	„	„	„	„	„	„	„	50	300

Рыбы	150	150	200	600	50	200	„	„	50	„	450	„	„	1850	7400
Апельсинъ	850	100	„	„	„	„	„	„	„	„	450	„	„	1400	1400
Керосину	200	200	250	„	„	„	„	„	„	„	„	„	„	650	3575
Дрели	„	250	„	„	250	„	„	„	„	„	750	„	1250	„	8125
Рогъ сухихъ звѣрин. пуд.	„	50	„	„	„	„	„	„	„	„	„	„	„	50	1000
Обуви уль	„	„	50	„	50	„	50	„	50	50	„	„	„	250	12500
Кожь сырыхъ — шт.	„	„	„	100	„	„	50	„	50	50	„	400	„	650	3900
Рису — — пудовъ	„	„	„	„	100	„	50	50	„	„	„	100	„	300	720
Чашь чугунныхъ . . .	„	„	„	„	200	50	„	„	„	„	„	„	„	250	875
Цивовокъ — шт	„	„	„	„	100	„	„	100	„	„	„	„	200	„	160
Товаровъ китайскихъ .	„	„	„	„	400	200	950	1900	2100	1500	„	1950	„	9000	585000
Соли	„	„	„	„	100	450	600	950	850	200	400	„	„	3550	3586
Ваты	„	„	„	„	„	„	50	400	550	100	300	„	„	1400	22400
Одѣяль	„	„	„	„	„	„	50	„	„	„	„	„	„	50	1200
Корней — телѣгъ . . .	„	„	„	„	„	„	6	„	„	„	„	„	6	„	900
Табаку — пуд.	„	„	„	„	„	„	„	„	„	„	50	„	„	50	300
Лампъ	„	„	„	„	„	„	1	„	„	„	„	„	1	„	200
Орѣховъ — пуд.	„	„	„	„	„	„	„	„	„	„	50	„	„	50	200
Ягодъ — возовъ	„	„	„	„	„	„	„	„	„	1	1	3	5	„	500
Грушъ — пуд.	„	„	„	„	„	„	„	„	„	„	150	„	„	150	150
Телѣгъ съ грузомъ . .	56	29	31	27	68	45	66	72	77	39	77	70	657	„	„
— безъ груза	275	341	483	187	394	547	436	485	405	681	939	474	5647	„	„
<i>Итого на сумму</i>															1175676

Такимъ образомъ, при сопоставленіи цѣнности грузовъ, пропущенныхъ чрезъ Полтавскую заставу въ отчетномъ и предшествовавшемъ годахъ видно, что въ отчетномъ году отпускъ товаровъ чрезъ Полтавскую заставу увеличился на 498972 рубля, или—почти на 74⁰/₁₀₀; увеличение падаетъ главнымъ образомъ на вывозъ китайскихъ товаровъ (на 493750 рублей) и китайскаго готоваго платья. Необходимо имѣть въ виду, что возростаніе пропуска товаровъ чрезъ Полтавскую заставу не представляетъ собою случайное явленіе только отчетнаго года, а замѣчается послѣдовательно изъ года въ годъ и должно неизбѣжно развиваться въ будущемъ, помѣръ заселенія сопредѣльныхъ окрестностей Сань-ча-коу и Нингутаиской дороги; теперь уже насчитывается болѣе 10 тысячъ хлѣбопашцевъ вокругъ Сань-ча-коу, гдѣ выгодно торгуютъ болѣе 40 лавокъ, возникшихъ вмѣстѣ съ населеніемъ лишь въ послѣдніе 10 лѣтъ.

ТАБЛИЦА № 2.

Вѣдомость товаровъ вывезенныхъ отъ насъ въ Маньчжурію черезъ Верхне-Монгутаискую пограничную заставу въ 1892 году.

Наименованіе товаровъ.	М Ъ С Я Ц А.										И Т О Г О.					
	Январь.	Февраль.	Мартъ.	Апрѣль.	Май.	Іюнь.	Іюль.	Августъ.	Сентябрь.	Октябрь.	Ноябрь.	Декабрь.	Телѣгъ.	Щуекъ.	Пудовъ.	Стоимъ сть
Китайскаго платья пуд.	12 ¹ / ₂	„	„	8	1 ¹ / ₂	2 ¹ / ₂	„	„	„	6	7	„	„	„	38	2250
Бумаги	3	„	„	„	„	„	„	„	„	„	„	„	„	„	3	84
Рыбы	1	„	„	13	38	33	„	„	„	2	„	„	„	„	87	218
Дрели — куск.	4	4	7	2	„	2	3	12	15	19	39	„	107	„	603	„
Бязи	23	2	„	„	„	„	„	„	„	„	„	„	25	„	75	„
Ситца	3	4	„	„	„	„	„	„	„	„	„	„	7	„	63	„
Баржа	1	„	„	„	„	„	„	„	„	„	„	„	1	„	3	„
Сувна чернаго	1	„	„	„	„	„	„	„	„	„	„	„	1	„	150	„
Керосина ащ.	8 ¹ / ₂	6	„	„	1	3	„	„	1	2	1	„	23	„	90	„
Апельсинъ	12	„	„	„	„	„	„	„	„	„	„	„	12	„	24	„
Орѣховъ — пуд.	1 ¹ / ₄	„	„	„	„	„	„	„	„	„	„	„	„	1	4	„
Глиняной посуды . . .	9	„	„	„	„	„	„	„	„	„	„	„	„	9	13	„
Рису	2	1 ¹ / ₂	„	„	„	„	„	„	„	„	„	„	„	3	3	„
Чашь чугунныхъ . . .	3	„	„	2	„	1 ¹ / ₂	„	„	„	„	24/40	„	„	7	35	„

Лампъ — шт.	1	„	„	„	„	„	„	„	„	„	„	„	1	„	10
Желѣза въ подѣлки пуд.	„	1/2	„	2	„	„	„	„	„	„	„	„	„	3	9
Чумизы	„	10	„	„	„	„	„	„	„	„	„	„	„	10	10
Обуви	„	„	2	„	1 1/4	„	1	„	1 1/2	3 1/2	„	„	„	10	600
Сухихъ рогъ звѣриныхъ.	„	„	1/2	„	„	„	„	„	„	„	„	„	„	1	25
Тазовъ мѣди. — шт.	„	„	1	„	„	„	„	„	„	„	„	„	1	„	4
Соли — пудовъ.	„	„	„	„	2	1	2	„	„	„	1	„	„	6	4
Кожъ сырыхъ — штукъ.	„	„	„	„	„	„	2	„	„	1	„	„	3	„	18
Ваты — пудовъ.	„	„	„	„	„	„	„	3	1	14	„	„	„	18	180
Извѣсти	„	„	„	„	„	„	„	„	3	2	„	„	„	5	2
Телѣгъ съ грузомъ .	8	5	2	3	6	7	2	1	2	7	8	„	„	„	„
— безъ груза . . .	38	62	22	6	1	4	4	2	„	10	39	188	„	„	„
Итого на сумму															4477

Отпускъ товаровъ чрезъ Верхне-Монгугайскую заставу, вообще незначительный по своимъ размѣрамъ, понизился въ отчетномъ году на 784 руб. Несмотря на это пониженіе представляются многія данныя рассчитывать на оживленіе въ будущемъ торговаго обмѣна и въ этомъ направленіи, такъ какъ Хуньчунская долина постепенно заселяется.

ТАБЛИЦА № 3.

Вѣдомость товаровъ, вывезенныхъ отъ насъ въ Маньчжурію черезъ Хуньчунскую пограничную заставу въ 1892 году.

Наименованіе товаровъ.	М Ъ С Я Ц А.												ИТОГО.			
	Январь.	Февраль.	Мартъ.	Апрѣль.	Май.	Іюнь.	Іюль.	Августъ	Сентябрь	Октябрь.	Ноябрь.	Декабрь.	Телѣгъ.	Штукъ.	Пудовъ.	Стоимость
Соли „ пудовъ	380	540	390	1200	2130	2340	2335	1650	3400	3680	1920	2800	„	„	22765	13659
Морской капусты .	210	240	„	„	510	„	„	„	960	1820	2680	720	„	„	7140	14280
Дрели „ куск.	349	304	444	3655	1530	2045	1730	2105	2375	1010	810	1410	„	17767	„	124369
Бязи	117	197	387	1630	1565	1045	1854	2355	1910	660	2045	1004	„	14869	„	44607
Холста	231	185	243	1138	1244	1240	1187	2110	1640	615	4355	745	„	14932	„	14933
Ситца	100	165	305	2135	935	1335	1268	1769	1205	285	„	840	„	10343	„	93607
Кяленкора	175	245	369	2965	230	730	1205	1154	1240	310	200	900	„	9723	„	58338
Барежа	—	„	„	„	„	„	„	„	„	„	„	859	„	859	„	2577
Кумачу	159	130	257	660	718	910	1060	1154	1240	235	600	950	„	7533	„	64030
Керосина „ ящ.	270	600	710	500	510	340	260	200	160	306	610	600	„	5066	„	27863
Орѣховъ	60	120	60	„	300	„	30	„	80	„	120	200	„	„	970	3880
Муки крупчатн. кулк.	150	140	„	200	100	„	100	„	„	„	„	120	„	810	1012 1/2	3037
Ваты „ пудовъ.	40	137	„	„	75	„	140	525	155	245	40	35	„	„	1392	22156
Кожъ сырыхъ штук.	116	„	„	20	„	„	95	315	60	80	165	365	„	1216	„	7296
Желѣза сортов. пудовъ.	30	„	„	120	170	250	„	„	2840	160	160	„	„	„	3730	10071
Рѣса	„	120	120	60	120	60	80	215	520	80	360	„	„	„	1735	4164
Масла растительн. .	„	60	„	„	„	„	„	„	„	„	„	„	„	„	60	600
Рыбы солевой пудовъ.	„	„	30	510	570	235	„	„	„	„	40	„	„	„	1385	5540
Бумаги китайской. .	„	„	„	30	50	35	„	400	160	400	80	30	„	„	1185	28440
Глиняной посуды. .	„	„	„	30	„	„	„	„	„	120	120	„	„	„	270	270
Сахара леденца . .	„	„	„	„	60	„	„	„	„	„	„	„	„	„	60	480
Сухихъ рогъ звѣрин. „	„	„	„	„	„	„	40	„	„	„	81	„	„	„	120	2400
Желѣза въ подѣлк. .	„	„	„	„	„	„	235	„	„	35	192	„	„	„	462	2472
Крабовъ	„	„	„	„	„	„	„	800	120	„	160	„	„	„	1080	6480
Апельсинъ „ ящ.	„	„	„	„	„	„	„	„	160	„	1070	50	„	1730	„	1730
Платья китайск. пудовъ.	„	„	„	„	„	„	„	„	„	200	„	40	„	„	240	14400
Китайскихъ товаровъ .	„	„	„	„	„	„	„	„	„	2870	800	„	„	„	3670	201850
Чумизы	„	„	„	„	„	„	„	„	„	120	„	„	„	„	120	120
Сукна чернаго кусковъ.	„	„	„	„	„	„	„	„	„	„	12	„	„	„	12	1200
Циновокъ.	„	„	„	„	„	„	„	„	„	„	40	„	„	„	40	320
Телѣгъ съ грузомъ .	54	80	52	157	204	151	130	157	255	291	296	137	2000	„	„	„
„ безъ груза . . .	30	56	277	107	172	303	206	228	134	201	69	114	1893	„	„	„
Итого на сумму																7756169

Какъ видно изъ приведенной таблицы отпускъ товаровъ чрезъ Хуньчунскую заставу превышаетъ отпускъ предъидущаго года на 558195 рублѣй, увеличившись почти въ 3½ раза. При этомъ необходимо еще имѣть въ виду, что и помимо заставы провозится значительная часть товаровъ, направляющихся по обходнымъ дорогамъ, продолженнымъ въ послѣднее время. Увеличеніе и по этому тракту падаетъ главнымъ образомъ на отпускъ китайскихъ товаровъ, составившій въ отчетномъ году 201850 рублѣй или 26% всего вывоза, тогда какъ въ предшествовавшемъ году эта статья отпуска, повидимому, совершенно отсутствуетъ, вѣроятно въ силу неточной регистраціи провозимыхъ товаровъ.

ТАБЛИЦА № 4.

Вѣдомость товаровъ ввезенныхъ къ намъ изъ Маньчжуріи черезъ Хуньчунскую пограничную заставу въ 1892 году.

Наименованіе товаровъ.	М Ъ С Я Ц А.												И Т О Г О.			
	Январь.	Февраль.	Мартъ.	Апрѣль.	Май.	Іюнь.	Іюль.	Августъ.	Сентябрь.	Октябрь.	Ноябрь.	Декабрь.	Телѣгъ.	Щукъ.	Пудовъ.	Стоимость
Чумизы - пудовъ	330	270	1540	2580	3800	3160	2575	680	80	360	200	600	—	—	96235	16235
Бобовъ	450	540	2490	900	1530	3940	4200	5320	6760	10600	3640	1040	—	—	41410	20705
Овса	310	420	180	180	„	1380	460	800	720	320	„	1040	—	—	5810	2324
Табаку	30	450	330	450	120	690	260	335	40	160	40	120	—	—	3025	24200
Муки	840	1170	3130	2740	2530	3150	1720	2800	4120	5280	1840	2120	—	—	31440	47160
Масла растительн.	150	210	1396	480	550	900	960	1125	1280	1440	240	120	—	—	8851	88510
Свиныхъ тушъ — штук.	42	18	„	„	„	„	„	„	8	„	277	549	—	894	4470	17880
Скотскихъ - шт.	„	„	„	„	„	„	„	„	„	„	256	159	—	415	4150	16600
Бараньихъ - -	16	7	„	„	„	„	„	„	„	„	„	„	—	23	23	138
Кожъ сырыхъ — шт.	49	„	„	„	„	„	„	„	„	„	„	„	—	49	—	160
Пшеницы - пуд.	„	90	120	„	60	„	205	„	„	440	„	200	—	—	1175	1004
Риса	„	90	„	„	„	„	160	„	„	„	„	„	—	—	270	600
Сахара леденца	„	56	„	„	„	„	„	„	„	„	„	„	—	—	56	448
Бревенъ штукъ	„	9	„	„	„	7	20	28	„	„	„	„	—	64	—	192
Плаха	„	10	18	„	35	120	„	„	„	33	35	40	—	291	—	291
Гороха - - пуд.	„	„	90	„	„	„	„	„	40	„	„	„	—	—	130	130
Соломы	„	„	130	„	„	„	„	„	„	„	„	„	—	—	130	26
Бичевокъ	„	„	30	„	„	„	„	„	„	„	„	„	—	—	30	420
Орѣховъ - пуд.	„	„	90	„	„	„	„	„	„	80	120	40	—	—	330	660
Яицъ - - шт.	„	„	6000	11000	9860	5210	31400	26400	32800	64000	12000	„	—	98570	—	2973
Обуви улъ - паръ.	„	„	1250	470	260	„	1755	950	„	80	„	„	—	1765	—	4765
Курь - - шт.	„	„	1600	3090	2950	4190	5165	3680	2850	„	„	„	—	23525	—	8410
Утокъ	„	„	„	500	300	310	1325	„	„	„	„	„	—	2435	—	1270
Ячменя - пуд.	„	„	„	„	780	„	„	„	„	„	„	„	—	—	780	312
Овощей	„	„	„	„	„	„	80	„	195	240	„	240	—	—	755	380
Дынъ - - пуд.	„	„	„	„	„	„	„	880	80	„	„	„	—	—	960	1340
Арбузовъ	„	„	„	„	„	„	„	1820	320	„	„	„	—	—	2140	3210
Конопля	„	„	„	„	„	„	„	35	40	„	„	„	—	—	75	665
Войлоковъ - шт.	„	„	„	„	„	„	„	„	90	„	„	„	—	90	—	450
Платяя готоваго . пуд.	„	„	„	„	„	„	„	„	480	80	40	35	—	—	635	38100
Лодокъ - - шт.	„	„	„	„	„	„	„	„	„	3	„	„	—	3	—	150
Грибовъ - пуд.	„	„	„	„	„	„	„	„	„	40	„	„	—	—	40	320
Телѣгъ съ грузомъ	82	121	328	266	357	440	329	377	365	505	167	199	3536	—	—	—
— безъ груза	6	17	„	„	17	12	10	„	27	„	197	88	374	—	—	—
<i>Итого на сумму</i>																310028

Сравнительно съ 1891 годомъ ввозъ увеличился въ 2½ раза при чемъ увеличеніе распределяется довольно равномерно почти по всемъ статьямъ ввоза, представляющимъ собою исключительно сырые продукты сельскохозяйственнаго производства.

ТАБЛИЦА № 5.

Вѣдомость товаровъ, ввезенныхъ къ намъ изъ Маньчжуріи черезъ Верхне-Монгугайскую пограничную заставу въ 1892 году.

Наименованіе товаровъ.	М Ъ С Я Ц А.												ИТОГО.			
	Январь.	Февраль.	Мартъ.	Апрѣль.	Май.	Іюнь.	Іюль.	Августъ.	Сентябрь.	Октябрь.	Ноябрь.	Декабрь.	Тельгъ.	Штукъ.	Пудовъ.	Стоимость
Пшеницы пуд.	200	1078	70	-	20	45	28	-	-	310	995	-	-	-	2746	2197
Ячменя	10	7	14	9	-	-	-	-	-	-	-	-	-	-	40	16
Овса	198	-	32	5	-	-	-	-	-	-	-	-	-	-	235	118
Чумизы	10	-	20	3	2	2	-	-	-	-	10	-	-	-	47	47
Бобовъ	85	113	46	12	3	-	-	-	-	-	20	-	-	-	279	125
Фасоли	152	-	-	-	-	-	-	-	-	-	-	-	-	-	152	76
Табакъ	9	1/2	4	1	60	15	35	54	-	30	51	-	-	-	259 1/2	2112
Овощей	11	-	-	-	3	-	-	-	-	-	-	-	-	-	14	6
Муки	370	372	297	170	48	53	83	45	-	180	100	-	-	-	1718	2066
Масла растительн.	7	-	-	-	-	1	-	-	-	-	-	-	-	-	8	16
Куръ шт.	80	-	28	-	-	-	-	100	-	70	100	-	-	378	-	114
Яицъ	100	-	1200	1000	100	-	-	150	-	500	400	-	-	3450	-	53
Свинныхъ туш.	104	-	-	-	-	-	-	-	-	-	-	-	-	104	-	1040
Маса козьяго пуд.	35	-	-	-	-	-	-	-	-	-	-	-	-	-	35	70
Фазановъ шт.	20	-	15	-	-	-	-	-	-	-	-	-	-	35	-	9
Ярицы пуд.	-	120	-	-	-	-	-	-	-	-	-	-	-	-	120	84
Ручная вѣлка шт.	-	1	-	-	-	-	-	-	-	-	-	-	-	1	-	1
Ковопли пуд.	-	-	-	2	-	-	-	-	-	-	-	-	-	-	2	18
Пакли	-	-	-	-	-	-	-	2	-	-	-	-	-	-	2	10
Кореньевъ	-	-	-	-	-	-	-	-	15	-	-	-	-	-	15	45
Свиной	-	-	-	-	-	-	-	-	5	-	-	-	-	-	5	60
Мельничныхъ жарновъ . шт.	-	-	-	-	-	-	-	-	-	2	1	-	-	3	-	180
Тельгъ съ грузомъ	56	84	33	11	12	6	7	8	1	21	52	-	291	-	-	-
— безъ груза	2	-	3	1	-	-	-	-	-	-	-	-	6	-	-	-
<i>Итого на сумму</i>													297	3976	5672 1/2	4859

При сопоставленіи съ предъидущимъ годомъ ввозъ увеличился на 1466 рублей, не считая ввоза за Декабрь, не показаннаго за отсутствіемъ свѣдѣній.

ТАБЛИЦА № 6.

Вѣдомость товаровъ, ввезенныхъ къ намъ изъ Маньчжуріи черезъ Полтавскую пограничную заставу въ 1892 году.

Наименованіе товаровъ.	М Ъ С Я Ц А.												ИТОГО.			
	Январь.	Февраль.	Мартъ.	Апрѣль.	Май.	Іюнь.	Іюль.	Августъ.	Сентябрь.	Октябрь.	Ноябрь.	Декабрь.	Тельгъ.	Штукъ.	Пудовъ.	Стоимость
Чумизы пуд.	2700	7350	6700	2750	15300	17300	18300	11650	6750	4700	2200	2350	-	-	98050	117660
Бобовъ	3800	3550	4250	900	-	5300	3900	3750	2450	3500	4650	3250	-	-	39300	23580
Муки	2700	2300	3850	6050	4450	28200	1800	5350	9900	9550	7600	9450	-	-	91200	118860
Гречихи	150	-	-	-	-	-	-	-	-	-	50	200	-	-	400	260
Глиняной посуды	150	50	-	-	-	-	100	-	-	-	-	-	-	-	300	300
Сахарнаго песку	50	50	50	50	-	50	50	-	50	-	-	-	-	-	350	2800
Сахару	-	-	-	-	100	-	-	-	-	-	-	-	-	-	100	100
Масла растительнаго	850	1000	2150	900	1150	2650	1300	700	1600	1700	2300	1850	-	-	18150	181500
Гаолина	1550	3600	-	1100	1300	-	50	-	-	1900	7600	2700	-	-	19800	12870
Овса	600	2150	250	-	100	-	-	750	350	4350	9900	2550	-	-	21000	15750

Войлока	50	-	-	-	-	-	-	-	-	-	-	-	-	-	50	478
Веревокъ	150	50	150	300	-	-	-	-	-	100	100	150	-	-	1000	6000
Вермшели	50	-	-	-	-	150	-	-	-	-	100	400	-	-	700	4200
Грушъ	100	-	-	-	-	-	-	-	-	-	-	-	-	-	100	100
Угля древеснаго	150	450	300	-	50	-	150	-	100	-	-	-	-	-	1200	480
Мяса свинаго	800	250	-	-	-	-	-	-	-	-	-	450	-	-	1500	13500
„ бараньяго	300	-	-	-	-	-	-	-	-	-	-	-	-	-	300	3000
Ячменя пуд.	50	-	-	-	-	-	-	-	-	-	-	-	-	-	50	20
Фазановъ	50	-	-	-	-	-	-	-	-	-	-	-	-	-	50	200
Табакъ	300	400	1750	1250	1000	350	650	850	800	1850	1100	1450	-	-	11750	70500
Пшеницы	1300	650	800	50	450	200	100	600	900	3550	550	1350	-	-	10500	10500
Муки черной	150	-	-	-	-	-	-	-	-	-	-	-	-	-	150	195
Луку	100	-	150	-	-	-	-	-	-	350	550	650	-	-	1800	2700
Салату	50	-	-	-	-	-	-	-	50	200	100	-	-	-	400	800
Рѣдьи	-	-	-	-	-	-	-	-	-	-	100	-	-	-	100	300
Китайскаго платья	-	50	350	50	-	-	-	150	50	-	-	-	-	-	650	4250
Яицъ шт.	-	-	-	16000	24000	-	-	-	-	4000	-	4000	-	48000	-	1200
Березоваго дѣса возовъ	-	-	-	4	-	-	-	-	-	-	-	-	4	-	-	20
Соломы пудовъ	-	-	-	250	-	-	-	-	-	-	-	-	-	-	250	15
Желѣза	-	-	-	50	-	-	-	-	-	-	-	-	-	-	50	135
Обуви улъ	-	-	-	50	-	-	100	-	-	-	-	-	-	-	150	7500
Конопля пуд.	-	-	-	50	150	300	50	50	50	-	-	-	-	-	650	520
Орѣховъ пуд.	-	-	-	-	-	-	-	-	-	-	100	-	-	-	100	400
Бумаги	-	-	-	-	100	-	-	-	100	-	50	-	-	-	250	6000
Пряниковъ	-	-	-	-	-	-	-	-	50	-	-	-	-	-	50	1000
Куяурузы	-	-	-	-	-	100	-	-	-	-	100	-	-	-	200	120
Соли	-	-	-	-	-	-	-	-	150	-	-	-	-	-	150	165
Точильнаго камня воз.	-	-	-	-	-	-	2	-	-	2	-	-	4	-	-	80
Дынь пуд.	-	-	-	-	-	-	150	350	-	-	-	-	-	-	500	100
Арбузовъ	-	-	-	-	-	-	150	1900	450	-	-	-	-	-	2500	1000
Грибовъ	-	-	-	-	-	-	-	100	550	650	100	50	-	-	1450	11600
Телѣгъ съ грузомъ	320	440	451	290	661	1092	536	521	489	656	885	544	6885	-	-	-
— безъ груза	н	е	п	р	и	х	о	д	и	л	о	-	-	-	-	-
Итого на сумму															621650	

Сводя въ общій итогъ результаты торговаго обмѣна съ Маньчжу-
ріей за отчетный годъ и сопоставляя таковыя съ предшествовавшими
годами, получимъ слѣдующую сравнительную таблицу-

ВВОЗЪ ТОВАРОВЪ.	Въ 1891-мъ году.	Въ 1892-мъ году.	Въ 1892-мъ году.	
			БОЛЬЕ	МЕНЬЕ.
			в р у б л я х ъ.	
Черезъ Хуньчунскую заставу	112550	300028	187478	—
„ Верхне-Монгугайскую	7053	8459	1406	—
„ Полтавскую	303446	621658	318212	—
ИТОГО	423049	930145	507096	—
ОТПУСКЪ товаровъ.				
Черезъ Хуньчунскую заставу	216974	775169	558195	—
„ В. Монгугайскую	5261	4477	—	784
„ Полтавскую	676104	1175076	498972	—
ИТОГО	898339	1954722	1057167	784

Торговый обмѣнъ съ Маньчжуріей принимаетъ, какъ видно, все
большіе размѣры и въ отчетномъ году доходить почти до 3 милліоновъ
рублей. При этомъ Южно-Уссурійскій край получилъ, повидимому, око-
ло 1 милліона рублей, представляющаго собою превышеніе отпуска надъ

привозомъ. Но при ближайшемъ разсмотрѣніи предметовъ отпуска изъ Южно-Уссурийскаго края въ Маньчжурію видно, что въ этомъ торговомъ обмѣнѣ сбываются китайцами продукты китайскаго и иностраннаго производства, составляющіе не менѣе 80% всего отпуска. При безпошлинномъ ввозѣ товаровъ во Владивостокъ, и необлагая таковыхъ при транзитномъ провозѣ чрезъ границу въ Маньчжурію, Правительство наше не извлекаетъ никакихъ доходовъ изъ этой возрастающей торговли, которая приноситъ выгоду лишь иностраннымъ производителямъ и китайскимъ торговцамъ. Не подлежитъ сомнѣнію, что съ доведеніемъ Уссурийской желѣзной дороги до Хабаровки отпускъ товаровъ въ Маньчжурію, имѣющую свыше 12 милліоновъ населенія, и кратчайшее сообщеніе съ моремъ чрезъ Уссурийскій край, приметъ еще болѣе значительныя размѣры. Поэтому, если не теперь, то въ будущемъ предстоитъ настоятельная необходимость изыскать возможность обложить китайскіе и иностранные товары, идущіе транзитомъ въ Маньчжурію.

Какъ видно, изъ приведенныхъ выше таблицъ (4, 5 и 6) предметами ввоза къ намъ изъ Маньчжуріи служатъ почти исключительно продукты сельскаго хозяйства, составляющіе около 90% всей суммы ввоза. Сокращеніе или вздорожаніе предметовъ отпуска къ намъ изъ Маньчжуріи, вслучаѣ обложенія ихъ пошлиной со стороны китайскаго правительства, не могло бы поставить насъ въ затруднительное положеніе, такъ какъ Приморская область въ настоящее время съ избыткомъ обеспечена собственнымъ хлѣбомъ. Въ иномъ положеніи представляется вопросъ о другой видной статьѣ отпуска къ намъ изъ Маньчжуріи — убойнаго скота и продуктовъ скотоводства. Пригонъ скота изъ Забайкалья, при существующихъ путяхъ сообщенія, крайне затруднителенъ; поэтому главнымъ источникомъ снабженія мясомъ расположенныхъ въ области войскъ, а отчасти и населенія, служитъ Маньчжурія, откуда запрещеніе отпуска скота поставило бы насъ въ крайне затруднительное положеніе. Повидимому маньчжурская администрація сознаетъ свою силу въ этомъ направленіи; и въ отчетномъ году, какъ нерѣдко и прежде, появлялись тревожные слухи о запрещеніи отпуска намъ скота. На самомъ дѣлѣ пригонъ скота изъ Маньчжуріи въ отчетномъ году, показанный въ приводимой ниже таблицѣ, превысилъ почти вдвое пригонъ предшествовавшаго года.

Количество головъ. Названія карантинныхъ.	Крупнаго.	Мелкаго.	Въ томъ числѣ.		Всего головъ.	Цѣнность въ рубляхъ.
			Корейской породы.	Маньчжурской породы.		
Чрезъ Хуньчунскій - -	7908	259	438	6585	8167	318560
„ Фаддѣевскій - -	3004	2564	—	—	5568	171750
ИТОГО.	10912	2823	—	—	13735	490310

Въ предшествовавшемъ году цѣнность пригона скота изъ Маньчжуріи была 222920 рублей. Такое превышеніе пригона въ отчетномъ году объясняется разрастающейся потребностью въ мясѣ какъ вслѣдствіи усиленнаго прилива рабочихъ на постройку желѣзной дороги, такъ и увеличеніемъ численности войскъ, расположенныхъ въ области.

Торговый обмѣнъ Южно-Уссурийскаго края съ корейскою провинціей Хамкиендо совершается чрезъ Красносельскую пограничную заставу. Въ отчетномъ году совмѣстно съ корейцами устроены перевозы на р. Тумени, около упомянутой заставы съ цѣлью направлять чрезъ нее грузы, идущіе въ Корею; но вслѣдствіе мелководья рѣки товары прово-

зятся чрезъ границу минуя заставу, которая поэтому не можетъ располагать полными данными относительно нашихъ торговыхъ оборотовъ съ Кореей. Китайцы со своей стороны наблюдаютъ за границей посредствомъ четырехъ лодокъ, расположенныхъ по фарватеру Тумени; но эта мѣра также не дѣйствительна при обилии бродовъ; зимою, когда устанавливается сообщеніе по льду рѣки, ввозъ товаровъ изъ Уссурійскаго края въ Корею ускользаетъ почти цѣликомъ изъ контроля корейскихъ властей. Съ нашей стороны, при существующемъ безошлинномъ транзитѣ въ Корею, нѣтъ пока достаточныхъ основаній къ установленію строгаго учета нашего торговаго обмѣна съ Кореей; заключительные же выводы, — если не о размѣрахъ, то о характерѣ этого обмѣна, — вполне возможны по свѣдѣніямъ, сообщаемымъ ежегодно корейской таможенной Кегынскаго Камни, согласно которымъ отпускъ нашъ въ Корею въ отчетномъ году показанъ въ слѣдующей таблицѣ.

ТАБЛИЦА № 7.

Вѣдомость товаровъ, вывезенныхъ отъ насъ въ Корею въ 1892 году.

Наименованіе товаровъ.	Штукъ.	Кусковъ.	СТОИМОСТЬ.		Всего на сумму.
			РУБ.	К.	
Бязи	—	4093	3	20	13098
Дрели	—	5487	8	—	43896
Бязи лучшаго сорта	—	1875	8	—	15000
Каленкора	—	1890	8	—	15120
Тиклоса	—	495	8	—	3960
Ластика бумажнаго	—	215	8	—	1720
Кисей	—	1046	1	65	1713
Каленкора лащеннаго	—	34	8	—	272
Барежа	—	371	6	40	2375
Тазовъ жестяныхъ	189	—	—	40	76
Красокъ анилин. бан.	1071	—	—	40	428
Шелковой матеріи	—	313	8	—	904
Матеріи для одѣяль	—	94	1	20	113
Ваты пачекъ.	4134	—	—	20	827
„ для одѣяль.	69	—	1	20	83
Красныхъ одѣяль	10	—	3	20	32
Матеріи для тюфяковъ	—	4	1	20	5
Пунсовой матеріи	—	14	4	—	56
Дабы китайской	—	73	—	80	58
Плиса рубчатого	—	14	8	—	112
Бязи русской	—	4	3	20	13
Одѣяль съ рисунками тигра	2	—	4	—	8
Пледовъ	3	—	1	60	5
					99874

По свѣдѣніямъ корейской таможи около 90% всего нашего отпуска заключается въ продуктахъ англійскаго производства и лишь ничтожная часть приходится на долю русскихъ произведеній. Такимъ образомъ и въ торговомъ обмѣнѣ съ Кореей мы играемъ совершенно пассивную роль, сбывая почти исключительно иностранные фабрикаты, взаимѣ которыхъ получаемъ убойный скотъ. Отпускъ нашъ въ отчетномъ году, какъ видно изъ приведенной таблицы, не превышаетъ 100 тысячъ рублей и, сравнительно съ предшествовавшимъ годомъ, представляетъ незначительное увеличеніе на 6674 рубля; но необходимо имѣть въ виду, что, по причинамъ указаннымъ выше, корейской таможи удастся свидѣтельствовать небольшую часть провозимыхъ товаровъ, по-

чему приведенная цифра значительно ниже дѣйствительной.

Ввозъ къ намъ изъ Кореи заключается почти цѣликомъ въ пригонѣ убойнаго скота. Въ отчетномъ году чрезъ Красносельскій скотопрогонный карантинъ было пригнано всего 1469 головъ, на сумму въ 76280 рублей,—менѣе чѣмъ въ предшествовавшемъ году на 1700 головъ. Явленіе это не случайное, отмѣчено въ обзорѣ области еще за минувшій годъ, гдѣ указаны были и причины уменьшенія пригона корейскаго скота, и по всей вѣроятности повторится въ будущемъ. Упадокъ вслѣдствіи этаго покупной способности Кореи, могущій отразиться на ввозѣ товаровъ изъ Уссурійскаго края, имѣетъ для насъ второстепенное значеніе, такъ какъ русскія произведенія ввозятся въ Корею въ ничтожномъ количествѣ; главнымъ же образомъ уменьшеніе пригона корейскаго скота, рядомъ съ возрастающей потребностью населенія области въ мясѣ, придаетъ болѣе острое значеніе вопросу о пригонѣ скота изъ Маньчжуріи, въ отношеніи котораго ставитъ насъ въ еще болѣе зависимое положеніе.

Внутренняя торговля въ области сосредоточивается почти исключительно въ городахъ. Въ отчетномъ году администраціей Южно-Уссурійской округи дѣлались попытки къ устройству ярмарокъ въ селеніяхъ Осиновкѣ и Шкотовѣ. На базаръ въ сел. Осиновку было пригнано для продажи около 200 головъ рогатаго скота и 65 лошадей, Кромѣ того привозились для продажи и различныя сельскія произведенія. Общій торговый оборотъ, по произведенной записи, оказался свыше 18 тысячъ рублей. Въ селеніи Шкотово ярмарка была менѣе удачна и не обѣщаетъ развитія въ будущемъ по многимъ неблагоприятнымъ условіямъ, изъ которыхъ главнымъ тормазомъ—какъ и во многихъ другихъ начинаніяхъ—является отсутствіе удобныхъ путей сообщенія. Во всякомъ случаѣ первый опытъ открытія упомянутыхъ базаровъ можно считать удачнымъ въ томъ отношеніи, что далъ нѣкоторый толчекъ мѣстной производительности, не находившей раньше никакого сбыта.

О размѣрахъ внутренней торговли имѣются приблизительныя данныя лишь для Южно-Уссурійской округи, собранныя по разпросамъ хозяевъ и довѣренныхъ торговыхъ заведеній, и показанныя въ нижеслѣдующей таблицѣ.

Наименованіе участковъ.	ТОРГОВЛЯ МАНУФАКТУРНЫМИ И ДРУГИМИ ТОВАРАМИ.						ВОДОЧНАЯ ТОРГОВЛЯ.		ИТОГО.	
	Русскими.		Иностран. подданными.		Китайцами.		Число торговыхъ заведеній.	Сумма годового оборота.	Число торговыхъ заведеній.	Сумма годового оборота.
	Число торго- выхъ заведен.	Сумма годо- вого оборота.	Число торго- выхъ заведен.	Сумма годо- вого оборота	Число торго- выхъ заведен.	Сумма годо- вого оборота.				
Село Никольское -	4	400000	1	50000	24	22000	12	200000	41	672000
Суйфунскій участокъ -	2	15000	—	—	9	20000	17	60000	28	95000
Ханкайскій -	8	85000	—	—	15	50000	24	65000	47	200000
Верхне-Уссурійскій -	1	30000	—	—	4	25000	7	20000	12	75000
Посѣтскій участокъ -	8	85000	1	30000	13	50000	20	80000	42	245000
Сучапскій -	2	15000	—	—	9	30000	10	30000	21	75000
Ольгинскій -	—	—	—	—	3	8000	1	5000	4	13000
ИТОГО.	25	630000	2	80000	77	205000	91	460000	195	1375000

При сопоставленіи съ предшествовавшимъ годомъ число торговыхъ заведеній въ округѣ увеличилось на 71, изъ которыхъ 48 приходится на долю водочной торговли. Торговые обороты, не смотря на то, какъ будто уменьшились въ отчетномъ году на 5000 руб. Явленіе это не

указываетъ на упадокъ торговой дѣятельности въ Южно-Уссурійской округѣ; напротивъ, приливомъ рабочихъ на строящуюся желѣзную дорогу и увеличеніемъ населенія безсомнѣнно вызвано разширеніе торговли, которое и выражается появленіемъ 71 новыхъ заведеній. Что торговые обороты, несмотря на то, будто бы уменьшились въ сравненіи съ 1891 годомъ, объясняется тѣмъ, что число мелкихъ, въ особенности китайскихъ торговыхъ заведеній, значительно увеличилось, но отъ ихъ хозяевъ трудно ожидать вѣрныхъ показаній.

Всего въ области въ отчетномъ году было выдано торговыхъ и другихъ документовъ 4486. какъ это видно изъ прилагаемой таблицы:

Наименованіе документовъ.	ЧИСЛО ДОКУМЕНТОВЪ.		
	Годо- выхъ.	Полуго- довыхъ.	ВСЕГО.
1) Торговыхъ.			
Свидѣтельствъ 1-й гильдіи — — — —	15	2	17
„ 2-й гильдіи — — — —	493	67	560
„ на мелочный торгъ — — — —	326	92	418
„ промысловыхъ { 1-го разряда — — — —	2	—	2
„ { 2-го разряда — — — —	5	—	5
„ { 3-го разряда — — — —	43	33	76
„ на развозный торгъ — — — —	123	20	143
„ на разносный торгъ — — — —	60	22	82
„ приказчиныхъ { 1-го класса — — — —	252	43	295
„ { 2-го класса — — — —	564	106	670
„ паспорт. купеч. { 1-й гильдіи — — — —	3	—	3
„ { 2-й гильдіи — — — —	39	—	39
Билетовъ къ свидѣтельствамъ { 1-й гильдіи — — — —	68	4	72
„ { 2-й гильдіи — — — —	626	78	704
„ на мелочный торгъ — — — —	18	20	38
Итого - - - -			
	2637	487	3124
2) Питейныхъ.			
Патентовъ на пиво и медовареніе — — — —	9	—	9
На продажу питей 5 рублей — — — —	8	—	8
„ „ 10 „ — — — —	33	—	33
„ „ 14 „ — — — —	5	—	5
„ „ 20 „ — — — —	1	—	1
„ „ 35 „ — — — —	21	—	21
„ „ 40 „ — — — —	10	—	10
„ „ 45 „ — — — —	11	—	11
„ „ 50 „ — — — —	1	—	1
„ „ 70 „ — — — —	198	—	198
„ „ 90 „ — — — —	58	—	58
„ „ 100 „ — — — —	17	—	17
„ „ 140 „ — — — —	38	—	38
На Уѣздныя трактирныя заведенія — — — —	2	3	5
Итого - - - -			
	412	3	415
3) Табачныхъ.			
<i>Патентовъ:</i>			
1) На продажу табачныхъ издѣлій исключительно			
листов. (махорка) { годовыхъ 30 рублей — — — —	1	—	1
{ 1/2 годов. 15 „ — — — —	X	—	1

Иностраннаго туземнаго при- готовленія	— —	—	—	20	—	20
2) На продажу исключительно туземнаго приготовленія	— —	—	—	—	1	1
		—	—	83	—	83
3) На разность листов. табаку	— —	—	—	—	10	10
		—	—	10	—	10
Марокъ табачныхъ въ 2 р. 50 коп.	— —	—	—	102	—	102
„ „ „ 5 руб.	— —	—	—	245	—	245
„ „ „ 10 руб.	— —	—	—	—	—	—
Свидѣтельствъ табако. акцизныхъ	— —	—	—	349	—	349
		—	—	118	—	118
		—	—	3	—	3
Итого -				932	16	947
<i>Всего документовъ</i>				<i>3980</i>	<i>503</i>	<i>4486</i>

Въ отчетномъ году, какъ видно изъ прилагаемой вѣдомости, родилось въ области 5013 человекъ, умерло 2324 чел; естественный приростъ населенія выражается цифрою въ 2689 чел обоего пола или въ 1 8⁰/. Важнымъ факторомъ для прироста населенія области является ежегодный приливъ переселенцевъ изъ Европейской Россіи. Въ 1892 году прибыло въ край крестьянъ переселенцевъ 282 семейства, численностью въ 2307 душъ обоего пола и, кромѣ того, 5 ходоковъ, всего 2312 душъ.—Распределение ихъ по губерніямъ, изъ которыхъ было переселеніе видно изъ слѣдующей таблицы:

Е. Движеніе населенія.

(Приложеніе № 3)

Губерніи.	Число семей.	Число душъ обоего пола.	%—ное отношеніе къ числу переселенцевъ.		Средняя численность семьи.
			СЕМЕЙ.	ДУШЪ.	
Полтавской	109	912	38,65	39,53	8,36
Черниговской	146	1192	51,77	51,65	8,17
Харьковской	14	94	4,97	4,08	6,71
Воронежской	5	56	1,78	2,44	11,20
Кубанской обл.	8	53	2,83	2,30	6,62
ИТОГО	282	2307	—	—	8,18

Сопоставляя съ предшествовавшимъ годомъ видно, что въ отчетномъ году прибыло переселенцевъ въ три раза больше; при чемъ, какъ и въ прежніе годы, наибольшее число переселяющихся—около 90⁰/. приходится на долю Полтавской и Черниговской губерній. Изъ общаго числа переселенцевъ къ Ноябрью мѣсяцу отчетнаго года распредѣлились по существующимъ селеніямъ и основали 4 новыхъ селенія 264 семейства въ 2154 души, выселились въ другія области и заявили желаніе возвратиться на родину 12 семействъ въ 115 душъ; не избрали мѣсть водворенія 6 семействъ въ 48 душъ.

II Подати и повинности.

На основаніи ВЫСОЧАЙШИХЪ Повелѣній 27 Апрѣля 1861 года, 7 Ноября 1872 г. 18 Апрѣля 1881 года и 16 Января 1882 г. населеніе Приморской области, за исключеніемъ сѣверныхъ округъ, освобождено отъ уплаты податей, пошлинъ и государственныхъ повинностей: сельское населеніе отъ уплаты подушной подати на всегда, а городское населеніе

А. ОКЛАДНЫЕ СБОРЫ.

(Приложеніе № 4)

отъ уплаты пошлинъ и государственныхъ повинностей по 1 Января 1886 года; кромѣ того какъ тѣ, такъ и другіе освобождены отъ воинской и квартирной повинностей впродъ до особаго распоряженія.

Согласно утвержденному 12 Юля 1890 года Мнѣнію Государственнаго Совѣта о смѣтахъ и раскладкахъ земскихъ повинностей на трехлѣтіе 1890 - 1893 г. въ Приморской области установлены слѣдующіе земскіе сборы: а) съ купеческихъ свидѣтельствъ 1-й гильдіи 84 р. 75 к., 2-й гильдіи 3-го класса—по 11 р. 25 к., 4 класса 8 р. 25. и 5 класса по 6 рублей; б) съ патентовъ на заводы для выдѣлки напитковъ подлежащихъ оплатѣ акцизомъ, и издѣлій изъ спирта или вина, а равно на заведенія для продажи питей—по 25⁰/₀ съ цѣны, платимой за тѣ же патенты въ казну; в) со всѣхъ прочихъ торговыхъ и промысловыхъ свидѣтельствъ и билетовъ на содержаніе открытыхъ торговыхъ и промышленныхъ заведеній по 10⁰/₀ съ вносимой въ казну платы г) съ недвижимыхъ имуществъ въ городахъ ¹/₄⁰/₀ цѣнности, по которой взимается оцѣночный сборъ въ пользу городовъ; д) съ фабричныхъ заведеній и торговыхъ помѣщеній 1¹/₂ ⁰/₀ съ оцѣнки, и е) съ сельскаго населенія области: съ крестьянъ по 40 коп и съ корейцевъ и китайцевъ по 49 к. съ души.

Б. ЗЕМСКІЕ СБОРЫ.

Исполненіе росписи государственныхъ доходовъ, а равно губернской земской повинности видно изъ прилагаемой вѣдомости № 4.

Всего поступило земскихъ суммъ по всѣмъ казначействамъ Приморской области вмѣстѣ съ остаткомъ отъ 1891 года 118918 р. 35 к., какъ это видно изъ прилагаемыхъ свѣдѣній, данныхъ Амурскою Казенной Палатой. По обзору за 1891 г. къ 1-му Января 1892 г. осталось земскихъ сборовъ 77500 р. 17 к., по свѣдѣніямъ же доставленнымъ Казенной Палатою за 1892 г.

Остатокъ отъ 1891 года	-	77762 р. 52 к.
<i>Поступило въ 1892 году:</i>		
Съ торговыхъ документовъ	-	8939 р. 48 к.
Съ питейныхъ документовъ	-	7446 р. 85 к.
Съ табачныхъ документовъ	-	833 р. 10 к.
Съ земель	-	2667 р. 10 к.
Съ недвижимыхъ имуществъ	-	- 12071 р. 44 к.
Съ душъ	-	- 5629 р. 20 к.
⁰ / ₀ -ный сборъ съ торговыхъ помѣщеній и фабричныхъ заведеній	-	- 2672 р. 92 к.
Штрафъ на устройство мѣстъ заключенія	-	- 867 р. 58 к.
Возвратъ излишне израсходованныхъ	-	- 28 р. 16 к.

Итого поступило въ 1892 г. 118918 р. 35 к.

Сравнительно съ предшествовавшимъ годомъ земскіе сборы увеличились на - - - 24820 р. 23 к.

Израсходовано въ отчетномъ году:

Въ пособіе Государственному Казначейству	-	- 9600 р.
На выдачу квартирнаго довольствія	-	- 3066 р.
На оспоирививаніе	-	- 22 р. 83 к.
На содержаніе ветеринарнаго врача и двухъ фельдшеровъ	-	- 2012 р. 11 к.
Перечислено въ другіе сборы	-	- 251 р. 37 к.
Расходъ на пересылку суммъ	-	- 9 р. 40 к.

Итого израсходовано - 14961 р. 71 к.

Осталось къ 1 Января 1893 дода - - 103956 р. 64 к.

Расходы, произведенные въ отчетномъ году изъ земскихъ суммъ, сравнительно съ предъидущимъ годомъ уменьшены на 1636 р. 24 к.

По росписямъ отчетнаго года смѣтные доходы и расходы городовъ области предполагались слѣдующіе:

В. ГОРОДСКІЕ РАСХОДЫ И ДОХОДЫ.

Доходовъ.

Расходовъ.

По г. Владивостону.

111489 руб.	-	-	-	-	87060 руб.
По г. Хабаровнѣ.					
32055 руб. 23 к.	-	-	-	-	32055 руб. 23 к.
По г. Софійску.					
836 руб. 40 к.	-	-	-	-	836 руб. 40 к.
По г. Николаевску.					
19006 руб. 10 ¹ / ₂ к.	-	-	-	-	18824 р. 12 ¹ / ₂ к.
По г. Охотску.					
232 руб. 50 к.	-	-	-	-	166 руб.
По г. Петропавловску.					
795 руб.	-	-	-	-	750 руб.
По м. Гижигѣ.					
131 руб. 50 к.	-	-	-	-	55 руб.
<hr/>				<hr/>	
Итого 164,545 р. 73 ¹ / ₂ к.	-	-	-	-	139746 р. 75 ¹ / ₂ к.

По имѣющимся свѣдѣніямъ о дѣйствительно поступившихъ доходахъ и произведенныхъ расходахъ видно, что по г. Владивостону поступило доходовъ 150257 руб. 74 коп.; въ этой суммѣ заключается: 10265 р. 50 к., вырученные за проданные дрова, заготовленные на городскія же средства; 2475 р. 50 к., полученные въ возмѣщеніе израсходованныхъ ранѣе изъ городской кассы, и 25743 р. 14 к. поступившіе въ спеціальныя капиталы. Такимъ образомъ собственно городскихъ суммъ поступило 111773 р. 60 к. Расходовъ произведено было 135390 руб. 2 к. и подлежитъ къ уплатѣ по неоконченнымъ обязательствамъ отчетнаго года 4311 р. 74 к., итого дѣйствительные расходы 1892 года составляютъ 139701 р. 76 к. Въ общемъ по городу Владивостону за отчетный годъ получено превышеніе доходовъ надъ расходами въ размѣрѣ 10555 р. 98 к.

По г. Хабаровкѣ дѣйствительно поступившихъ доходовъ было 29228 руб. 71 к. и превышаютъ произведенные расходы на 2807 руб. 26 к. По г. Петропавловску поступило доходовъ 886 р. 11¹/₂ к.; произведено расходовъ 724 р. 36 к.; превышеніе доходовъ надъ расходами, въ размѣрѣ 161 р. 75¹/₂ к. причислено къ запасному капиталу, котораго къ 1 Января 1893 года было 10271 р. 94¹/₂ коп.

По городу Софійску въ отчетномъ году поступило доходовъ 847 р. и произведено расходовъ 407 р.; кромѣ того отнесены на счетъ города: отопленіе и освѣщеніе сборной избы при окружномъ полицейскомъ Управленіи и другіе расходы, — всего въ размѣрѣ 430 р. 42 к.; итого расходы г. Софійска въ 1892 г. составляютъ 837 руб. 42 к. По г. Охотску дѣйствительно поступившихъ доходовъ было 372 р. 15 к., а произведено расходовъ 161 р. По м. Гижигѣ дѣйствительно поступившіе доходы въ размѣрѣ 351 р. 67 к., дали чистый остатокъ въ 306 р. 67 к. По г. Николаевску дѣйствительно поступившихъ доходовъ было 18413 р. 52 к., а произведено расходовъ 17701 р. 92 к.

Какъ видно изъ свѣдѣній, доставленныхъ Амурской Казенной Па-Г. **АКЦИЗНЫЕ СБОРЫ.** латою, акцизные сборы дали въ отчетномъ году всего 592847 р. 63 к. — сравнительно съ предшествовавшимъ годомъ усмянутыхъ сборовъ въ

1892 году поступило больше на 127654 р. 59 к. Наибольшую часть акцизных сборовъ, а именно—518095 р. 52 к., или около 87,5⁰/₀—составляетъ питейный сборъ: затѣмъ табачнаго сбора по § 5 Департамента Неокладныхъ сборовъ поступило 9775 р. 55 к., нефтянаго сбора по § 7 31747 р. 91 к. и спичечнаго по § 8—33228 р. 65 к. Сопоставляя съ соотвѣтствующими статьями поступленій предъидущаго года видно, что наибольшее относительное увеличеніе далъ нефтяной сборъ, который въ отчетномъ году получился въ три слишкомъ раза болѣе чѣмъ въ 1891 году; питейный сборъ представляетъ также значительное увеличеніе на—104426 р. 33 к., или на 25⁰/₀—сравнительно съ предшествовавшимъ годомъ.

Кромѣ перечисленныхъ поступленій выручено въ отчетномъ году за проданную соль 4280 р 22 коп. и таможенныхъ пошлинъ съ иностранныхъ товаровъ поступило 3582 р. 76 к.

Въ 1892 году въ Приморской области казенными лѣсами, разными угодьями и промыслами завѣдывали 4 лѣсничихъ въ опредѣленныхъ для нихъ районахъ, а въ остальныхъ мѣстахъ области—чины земской полиціи, причемъ сборовъ въ отчетномъ году поступило и зачислено въ доходъ казны по смѣтѣ Лѣснаго Департамента 168986 р. 8 к. сравнительно съ предъидущимъ годомъ сборы увеличились болѣе чѣмъ въ два раза. По отдѣльнымъ предметамъ упомянутые сборы распределяются слѣдующимъ образомъ.

Д. СБОРЫ ЗА ПОЛЬЗОВАНИЕ КАЗЕННЫМИ УГОДИЯМИ И ПРОМЫСЛАМИ.

1) за лѣсъ	-	-	133596 р. 86 к.
2) за сѣнокосеніе и пастьбу скота	-	-	1008 р. 24 к.
3) за ломку камня	-	-	1399 р. —
4) за временное пользованіе казенными землями	-	-	1427 р. 42 к.
5) за добычу рыбы	-	-	4668 р. 70 к.
6) за добычу трепанговъ, крабовъ и раковъ	-	-	2252 р. 12 к.
7) за добычу морской капусты	-	-	24512 р. 90 к.
8) за право содержанія фанзъ	-	-	44 р. —
9) прочіе мелкіе сборы	-	-	76 р. 84 к.

Итого - - 168986 р 8 к.

Наибольшее увеличеніе дали сборы за добычу рыбы—въ семь разъ, и за лѣсъ—въ три раза больше, чѣмъ въ предшествовавшемъ году. Кромѣ того поступило въ отчетномъ году по Департаменту земледѣлія и сельской промышленности 1) отъ оброчныхъ статей 884 р. 29 к. 2) отъ проданныхъ недвижимыхъ имуществъ (земель) 3924 р. 4 к. и по Горному Департаменту подесятиной подати съ частныхъ золотыхъ приисковъ 2893 р. 30 к. Возрастаніе приведенныхъ выше сборовъ обязано, главнымъ образомъ увеличенной потребности въ лѣсѣ по случаю постройки желѣзной дороги и отчасти упорядоченію надзора за пользованіемъ казенными угодьями.

Сборъ этотъ учрежденъ съ цѣлію развитія русскаго каботажа и взимается по распоряженію Приамурскаго Генералъ-Губернатора съ иностранныхъ судовъ, занимающихся каботажнымъ плаваніемъ, согласно особо существующимъ правиламъ. Въ отчетномъ году упомянутаго сбора поступило и зачислено въ казну по смѣтѣ Департамента Мануфактуръ и Торговли 8096. руб. 60 коп.

Е. КАБОТАЖНЫЙ СБОРЪ.

Въ отчетномъ году сдано Русскому Товариществу котиковыхъ промысловъ: 1) шкуръ морскихъ котовъ, на островѣ Мѣдномъ—14702.

Ж. ПОШЛИНЫ ЗА ШКУРЫ МОРСКИХЪ КОТОВЪ И БОБРОВЪ.

„ „ Беринга —16613.

Итого - - 31315. шк.

за которыя причитается пошлины по 10 р. 38 к. золотомъ за каждую; итого 325049 р. 70 к. 2.) Шкуръ бобровыхъ (на островѣ Мѣдномъ): I сорта—88 шкуръ по 115 р. 33¹/₂ к. золотомъ—10149 р. 48 к. II сорта 408 шк., по 57 р. 66³/₄ к. золотомъ—6228 р. 09 к. 3) Шкуръ песцовыхъ промысленныхъ въ Декабрѣ предшествовашаго года: I сорта 1601—II р. 53¹/₂ золотомъ—18467 р. 53¹/₂ к. II сорта 807 по 5 р. 77 к. 4656 р. 39 к.

Бѣлыхъ шкуръ 9 по 2 р. 31 к.—20 р. 79 к. Кромѣ того по до-
полнительной вѣдомости начальника острововъ во время осеняго про-
мысла 1892 года сдано Товариществу 2522 котиковыхъ шкуры на сум-
му 26178 р. 36 к. такъ что всей пошлины за отчетный годъ причита-
лось 390750 р. 34¹/₂ к. золотомъ.

Сборъ этотъ установленъ съ прибывающихъ въ наши предѣлы ки-
тайцевъ и корейцевъ и взимается на основаніи распоряженія Приамур-
скаго Генераль-Губернатора въ опредѣленномъ имъ размѣрѣ. Въ отчет-
номъ году упомянутого сбора поступило и зачислено по смѣтѣ Департа-
мента Государственного Казначейства:

а) Гербоваго сбора	-	-	-	12465 р. 60 к.
б) Налога въ казну	-	-	-	26650 р. 20 к.
в) Штрафныхъ денегъ	-	.	-	2366 р.
Итого -				41481 р. 80 к.

болѣе предшествовавшаго года на 17784 р. 80 к.

Въ отчетномъ году выдано заграничныхъ паспортовъ 203 и взы-
кано въ Инвалидный капиталъ 1928 р. 50 к. и въ государственный до-
ходъ 101 р. 50 к.

Къ числу натуральныхъ повинностей, отбываемыхъ населеніемъ,
принадлежатъ повинности *дорожная и подводная*.

Дорожная повинность заключается въ ремонтѣ главнаго тракта,
отъ г. Владивостока до села Камень-Рыболова; а также въ разработкѣ
новыхъ и исправленіи существующихъ проселочныхъ дорогъ, устройст-
вѣ на нихъ мостовъ и содержаніи перевозовъ. Кромѣ того къ дорожной по-
винности слѣдуетъ отнести установку вѣхъ въ зимнее время на бѣз-
лѣсныхъ участкахъ почтовыхъ трактовъ. Повинность эта является осо-
бенно тяжелой для населенія сѣверныхъ округъ области—Петропавлов-
ской и Охотской; при обиліи выпадающаго снѣга и нерѣдко поднимаю-
щихся пургахъ установка вѣхъ становится безусловной необходимостью
для безопаснаго сообщенія по зимнимъ путямъ; между тѣмъ къ повин-
ности этой можетъ быть привлекаемо только малочисленное и крайне
разбросанное осѣдлое населеніе, которое въ Охотской округѣ занято поч-
ти поголовно установкой вѣхъ въ продолженіи большей части зимы, и
тѣмъ отвлекается отъ звѣроловнаго промысла, служащаго главнымъ ис-
точникомъ существованія. Въ Петропавловской округѣ установка вѣхъ
производится на протяженіи свыше 1200 верстъ и также отнимаетъ
часть лучшаго промысловаго времени. Въ видѣ единственной мѣры,
могущей сколько нибудь облегчить эту повинность, въ настоящее время
принята установка постоянныхъ, прочныхъ вѣхъ, требующихъ въ зим-
нее время лишь провѣрку и дополнительную установку отдѣльных
вѣхъ.

Подводная повинность отбывается населеніемъ южныхъ округъ пре-
имущественно лѣтомъ, во время слѣдованія воинскихъ командъ, а так-
же при выставленіи междудворныхъ лошадей для служебныхъ поѣздокъ
административныхъ лицъ по селеніямъ, лежащимъ въ сторонѣ отъ поч-
товаго тракта. Въ сѣверныхъ округахъ, вслѣдствіи особыхъ условій со-
общенія, подводная повинность отбывается главнымъ образомъ зимою
на собакахъ, при провозѣ почты, чиновъ окружной полиціи, медицин-
скихъ и духовенства; лѣтомъ эта повинность заключается въ перевозкѣ
на ботахъ по воднымъ путямъ и, въ рѣдкихъ случаяхъ—выючнымъ
путемъ на лошадяхъ—Такимъ образомъ подводная повинность являет-
ся одинаково тягостной, какъ для земледѣльческаго населенія южныхъ
округъ въ рабочую пору лѣтняго времени, такъ и для промысловаго на-
селенія сѣверныхъ округъ въ зимнее время. При отбываніи натурой
какъ подводная такъ и дорожная повинности не могутъ быть равно-
мѣрно распределены по всѣмъ округамъ, почему наиболѣе дѣйстви-
тель-

3. ПАСПОРТНЫЙ СБОРЪ
СЪ КИТАЙЦЕВЪ И КО-
РЕЙЦЕВЪ.

И. СБОРЪ ЗА ЗАГРА-
НИЧНЫЕ ПАСПОРТЫ.

К. ОТПРАВЛЕНІЕ НА-
ТУРАЛЬНЫХЪ ПОВИН-
НОСТЕЙ.

ной мѣрой къ облегченію придорожнаго населенія отъ упомянутыхъ повинностей могло бы служить переложеніе ихъ въ денежную, посредствомъ равномернаго обложенія всего населенія области.

III ОБЩЕСТВЕННОЕ БЛАГОУСТРОЙСТВО И БЛАГОЧИНІЕ.

Въ отчетномъ году, какъ и въ предшествовавшіе годы казенныя **А ОБЩЕСТВЕННЫЯ И** зданія строились преимущественно Военнымъ Вѣдомствомъ, а именно: **КАЗЕННЫЯ ЗДАНІЯ.**

I Въ Кр. Владивостокѣ: 1) каменное зданіе подъ желѣзной крышей для 8 В. Сибирскаго линейнаго баталіона; 2) деревянный провіантскій магазинъ подъ желѣзной крышей на 30 тысячъ пудовъ провіанта; 3.) деревянный минный сарай для храненія минъ; 4) караульный домъ подъ желѣзной крышей на батарее Токаревскаго; 5) каменный складъ въ бухтѣ Діомидѣ; 6) каменная кухня и столовая для 1 В. Сибирскаго линейнаго баталіона; 7) каменная казарма для 7 В. Сибирскаго линейнаго баталіона; и 8) каменная казарма для 3-й роты Влад. кр. артиллеріи.

II Въ селѣ Никольскомъ: 1) каменная казарма для 5 В. Сиб. Стр. баталіона и два деревянныхъ флигеля для помѣщенія семейныхъ и холостыхъ офицеровъ баталіона; 2) казарма для учебной команды 3 В. Сиб. Стр. баталіона и 3) помѣщеніе для канцеляріи 4 стрѣлк. батал.

III Въ Ур. Новокіевскомъ: 1) одноэтажная каменная казарма подъ желѣзной крышей для 3-й батареи В. Сиб. артиллерійской бригады и 2) каменный интендантскій аммуничникъ.

IV Въ Ур. Анушино: 1) деревянная казарма для 2 В. Сиб. стрѣлк. баталіона; 2) колокольня для баталіонной церкви; 3) анатомическій покой для лазарета; 4) дерев. флигель и цейхгаузъ для того же баталіона.

V Въ с. Раздольномъ, посту Новгородскомъ и урочищѣ Барабишъ, для расположенныхъ въ этихъ пунктахъ частей войскъ возведены были въ отчетномъ году исключительно хозяйственныя, нежилыя постройки.

По **Морскому Вѣдомству** въ отчетномъ году произведены были слѣдующія постройки:

1.) Окончены были всѣ земляныя работы по сооруженію сухаго дока Цесаревича Николая, причемъ произведено всего до 30000 кубич. саж. выемки, въ томъ числѣ 18000 куб. саж. отрыто скалистаго грунта, а остальные 12000 глинистаго. Устроены заводъ для работъ по сооруженію дока

2.) Продолжались работы по постройкѣ зданія Владивостокскаго морскаго госпиталя на 100 больныхъ нижнихъ чиновъ, съ офицерскимъ и женскими отдѣленіями.

3.) Построена для потребностей Сибирскаго флотскаго экипажа и Тихоокеанской эскадры паровая хлѣбопекарня на 5000 ч. нижн. чиновъ.

4.) Заложена и начата постройкой каменная казарма на 300 чел. нижнихъ чиновъ Сибирскаго флотскаго экипажа.

5.) Построены вчернѣ каменный складъ для минъ Уайтхеда и принадлежностей электрическаго освѣщенія.

6.) Произведены работы по постройкѣ каменнаго дома для Командира Владивостокскаго Порта, при чемъ кладка стѣнъ доведена до высоты оконъ второго этажа.

7.) Окончены работы по чистой отдѣлкѣ зданія Минной мастерской.

8.) Построено каменное зданіе для паровой сирены при Поворотномъ маякѣ.

9.) Построено такое же каменное зданіе для паровой сирены при Скрыплевскомъ маякѣ.

Въ отношеніи путей сообщенія область переживаетъ въ настоящее **Б. ДОРОГИ МОСТЫ И** время переходное состояніе: начатая постройкой Уссурийская желѣзная **ПЕРЕПРАВЫ.**

дорога, прорѣзывающая наиболѣе населенную и плодородную часть области должна въ будущемъ повліять кореннымъ образомъ на увеличеніе производительныхъ силъ Уссурійскаго края и содѣйствовать экономическому росту всей области. Въ отчетномъ году по постройкѣ желѣзной дороги произведены были слѣдующія работы: земляныхъ работъ было исполнено 33% общаго количества, изъ коихъ скалистаго грунта было вывучено 67 тысячъ кубическихъ сажень. Каменные части мостовъ и трубъ исполнены почти полностью на первыхъ 150 верстахъ; на остальномъ протяженіи заготавливается матерьялъ, производится бойка свай подъ основанія сооруженій и возводится самая кладка сооруженій; всего исполнено искусственныхъ сооруженій 67%. Металлическія части мостовъ доставлены уже во Владивостокъ и производится ихъ сборка, кромѣ моста чрезъ р. Уссури гдѣ еще не закончена развѣдка подъ основанія этого сооруженія. Гражданскихъ сооруженій исполнено 15%, линейныхъ построекъ 20%. Въ концѣ отчетнаго года было приступлено къ укладкѣ пути и заготовлено 25% общаго количества шпаль; кромѣ того заготовлены еще и другіе лѣсные матеріалы для построекъ. Рельсъ доставлено 47%; паровозовъ доставлено 4 и 150 крытыхъ вагоновъ.

Грунтовыхъ дорогъ въ области крайне недостаточно. Разработанныя пути проложены только въ Южно-Уссурійской округѣ, между г. Владивостокомъ и сел. Камень-Рыболовомъ съ вѣтвями въ с. Спасское, на урочища Анучино, Новокіевское, Посѣтъ и въ сел. Владиміро-Александровское на р. Сучаиѣ. Въ остальномъ селенія округи сообщаются между собой самонакатанными дорогами съ временными мостами чрезъ нѣкоторыя рѣки, большинство которыхъ переѣзжается въ бродѣ. Въ остальныхъ округахъ сообщеніе производится по воднымъ путямъ на ботахъ, или по выучнымъ тропинкамъ и представляетъ значительныя неудобства не только въ распутицу, но и въ лучшее время года, вслѣдствіи крайне рѣдкаго населенія и совершенной неразработанности дорогъ.

Изъ *водныхъ путей* важнѣйшее значеніе принадлежитъ Амуру, на которомъ совершаются правильные рейсы пароходами Амурскаго Товарищества, — къ сожаленію пользованіе этимъ наиболѣе дешевымъ и удобнымъ сообщеніемъ представляетъ нѣкоторыя неудобства, вслѣдствіи отдаленности этого пути отъ болѣе населенной и производительной части области, сообщаемой съ Амуромъ посредствомъ озера Ханка и р.р. Сунгачи и Уссури. Кромѣ того р. Уссури не рѣдко мелѣетъ во время навигаціи и, такимъ образомъ, водное сообщеніе прерывается на болѣе или менѣе продолжительное время. Наконецъ вслѣдствіи суровости климата нижнее теченіе Амура въ предѣлахъ области свободно отъ льда лишь въ теченіи 4—5 мѣсяцевъ.

Въ 1886 году по распоряженію Приамурскаго Генераль-Губернатора установленъ сборъ съ судовъ, плавающихъ по системѣ Амура съ цѣлью улучшенія фарватера рѣкъ; сборъ этотъ, дающій въ настоящее время ежегодно около 12 тысячъ рублей, является всетаки недостаточнымъ для коренныхъ работъ по устраненію перекатовъ и улучшенія условій судоходства вообще, а служитъ лишь для очистки фарватеровъ отъ камней и другихъ, временныхъ препятствій.

Не смотря на приведенныя неудобства Амуръ имѣетъ жизненное значеніе для края, представляя въ предѣлахъ средней части области единственный путь для сообщенія лѣтомъ на пароходахъ, а зимою по льду.

Почтовое сообщеніе въ области находится въ исключительныхъ условіяхъ, и — при всемъ разнообразіи средствъ, служащихъ для этого сообщенія отличается крайнимъ непостоянствомъ. Съ открытіемъ навигаціи почта изъ Европейской Россіи доставляется въ область по двумъ направленіямъ: морскимъ путемъ по срочнымъ рейсамъ Добровольнаго Флота и по магистральному Сибирскому пути. Зимою почта перевозится саннымъ путемъ, устанавливающимся по Амуру. — Весною и осенью,

В. ПОЧТА.

во время таянія и замерзанія рѣкъ, почтовое сообщеніе между Владивостокомъ и Хабаровкой поддерживается по вьючному пути, идущему по берегу р. Усури.

Въ сѣверныя, Петропавловскую, Гижигинскую и Охотскую округи почта доставляется лѣтомъ одинъ разъ въ годъ, посредствомъ круговаго рейса, совершаемаго пароходомъ Добровольнаго Флота и кромѣ того второй разъ, исключительно въ Петропавловскѣ и на о-въ Берингъ, весеннимъ рейсомъ того-же парохода; кромѣ того изъ Якутска и Петропавловска отправляется ежежегодно около 15 Декабря одна зимняя почта, проходящая чрезъ Гижигу и Охотскъ. Наконецъ почтовое сообщеніе между г. Якутскомъ и г. Охотскомъ поддерживается отходомъ и приходомъ почтъ по одному разу въ мѣсяць.

Въ отчетномъ году, какъ видно изъ прилагаемой вѣдомости, совершено было 330 преступленій, по которымъ осужденныхъ было 230 мужчинъ и 31 женщина. Такимъ образомъ въ среднемъ приходится одно преступленіе на 435 душъ населенія. Но это отношеніе не можетъ быть принято показателемъ преступности всего населенія области, такъ какъ многія преступленія, совершаемые среди инородческаго населенія сѣверныхъ округъ, вѣдаются инородческими старшинами и не входятъ въ общую регистрацію преступленій, подсудныхъ общимъ судебнымъ установленіямъ.

**Г. НАРОДНАЯ ПРАВ-
СТВЕННОСТЬ**

(Приложеніе № 5 а)

Главнѣйшій контингентъ осужденныхъ приходится на долю ссыльно-поселенцевъ, показанныхъ въ вѣдомости подъ рубрикой „другихъ состояній“. Принимая число поселенцевъ въ области въ 3200 чел. приходится одинъ осужденный на каждые 40 человѣкъ поселенцевъ. Преступленія, показанныя въ концѣ вѣдомости, совершенныя въ г. Николаевскѣ относятся всецѣло къ поселенцамъ, и приговоры по этимъ преступленіямъ были постановлены Николаевскимъ полицейскимъ управленіемъ.

По возрастамъ наибольшее число преступленій приходится въ возрастѣ отъ 21—30 лѣтъ. По роду преступленій преобладающими являются кражи безъ взлома, оскорбленія личности и преступленія противъ народнаго здравія; необходимо отмѣтить также значительное число убійствъ, по которымъ осужденныхъ было 20 человѣкъ.

Въ предѣлахъ области раскольники живутъ большей частью отдѣльными селеніями и хуторами въ Южно-Усурийской и Софійской округахъ.

Д. РАСКОЛЪ.

(Приложеніе № 5 б)

Отношеніе къ властямъ со стороны раскольниковъ, по свидѣтельству окружныхъ начальниковъ можетъ быть признано образцовымъ, но упорно отказываются ввести оспопрививаніе. Къ православному населенію и духовенству раскольники относятся вполне общительно и дружелюбно; моленія совершаются ими въ особо устроенныхъ молельняхъ или въ домахъ болѣе зажиточныхъ единовѣрцевъ.—Въ домашнемъ быту раскольники отличаются трезвостью и зажиточностью.

Всего въ отчетномъ году числилось раскольниковъ 1180 душъ обоего пола, между которыми по числительности преобладаютъ: признающіе браки безноповщинской секты 922 душъ обоего пола, молоканъ въ числѣ 97 душъ и приемлющіе священство—84 души. Случаевъ совращенія въ расколъ и перехода раскольниковъ въ Православіе въ отчетномъ году не было.

Въ Приморской области штатныхъ тюремъ три, а именно: 1) въ г. Николаевскѣ, учрежденная современіи занятія Амура, 2) въ г. Хабаровкѣ,— основана въ 1882 году и 3) во Владивостокѣ, — съ 1889 года; кромѣ того существуетъ еще четвертая, не штатная тюрьма въ селѣ Никольскомъ, Южно-Усурийской округи, учрежденная около десяти лѣтъ

**Е. АРЕСТАНТЫ И ТЮ-
РЕМНЫЕ ЗАМКИ.**

тому назадъ. Помѣщеніе, занимаемое Николаевской тюрьмой, хотя и казенное, но въ настоящее время пришло въ совершенную вѣтхость и содержать въ немъ арестантовъ становится опаснымъ, почему поступающіе въ эту тюрьму арестанты, не подслѣдственные по возможности, отсылаются въ Хабаровскую тюрьму.

Хабаровская тюрьма, хотя и выстроена въ 1882 году для спеціального своего назначенія, во многомъ неудовлетворяетъ своей цѣли, а именно: нѣтъ больницы, нѣтъ церкви. Тяжкобольныхъ арестантовъ приходится отсылать въ военный полугоспиталь, который имѣетъ достаточное количество больныхъ своего вѣдомства, почему въ виду недостатка помѣщенія проситъ освободить его отъ помѣщенія тюремныхъ больныхъ.

Арестанты, находящіеся въ Владивостокѣ, размѣщаются въ двухъ отдѣльныхъ частныхъ домахъ, стоящихъ въ дальномъ разстояніи другъ отъ друга; зданія эти нанимаются казною за 4150 р. въ годъ. Дома эти, будучи частными, временно приспособленные для тюрьмы, ни по своему размѣру ни по устройству не подходятъ къ своей цѣли. Не говоря объ отсутствіи помѣщенія для церковныхъ Богослуженій, — больницы, бани, о невозможности распредѣленія преступниковъ по категоріямъ и неимѣніи помѣщенія для женщинъ арестантокъ, которыя содержатся при Полицейскомъ карцерѣ, помѣщенія для арестантовъ мужчпнъ не достаточно, и большинству, за не имѣніемъ на нарахъ мѣста, спать приходится подъ нарами.

Тюремнаго госпиталя не имѣется, леченіе арестантовъ производится въ занимаемыхъ ими камерахъ. Госпиталя Морскаго и Сухопутнаго вѣдомствъ отъ принятія на излеченіе арестантовъ гражданскаго вѣдомства отказываются, ссылаясь на неимѣніе мѣсть, и только въ рѣдкихъ случаяхъ соглашаются принять серьезно больныхъ арестантовъ.

Въ селеніи Никольскомъ Южно-Уссурійской округи, арестанты помѣщаются тоже въ частномъ домѣ, нанимаемомъ за 600 руб. въ годъ. Помѣщеніе это, также, какъ и во Владивостокѣ, не удовлетворяетъ своему назначенію.

Къ 1-му Января отчетнаго года во Владивостокской тюрьмѣ состояло арестантовъ 88 челов.; въ теченіи года прибыло 223, убыло 204, и къ 1 Января 1893 состояло 107 человекъ.

Въ Хабаровскомъ тюремномъ замкѣ къ 1 Января отчетнаго года состояло заключенныхъ 60 мужчинъ и 1 женщина; изъ нихъ болѣе половины — именно 35 арестантовъ — обвиняемыхъ въ бродяжничествѣ. Въ теченіи 1892 года поступило подсудимыхъ 84 мужчины и 3 женщины; затѣмъ къ 1 Января 1893 года состояло 67 мужчинъ и 1 женщина; въ томъ числѣ обвиняющихся въ бродяжничествѣ 43 мужчины. Въ Николаевской тюрьмѣ къ 1 Января 1893 года состояло 10 арестантовъ мужчинъ, изъ которыхъ 4 обвиняющихся въ бродяжничествѣ.

Въ 1892 году работы арестантами производились въ одной Владивостокской тюрьмѣ, за кою выручено: отъ внѣшнихъ работъ 367 руб. 50 к. и внутреннихъ 94 руб. 20; а всего 461 руб. 70 к.; изъ нихъ выдано арестантамъ 184 руб. 68 к. и затѣмъ въ пользу казны и тюрьмы по 138 руб. 51 к. Изъ слѣдующихъ въ пользу тюрьмы денегъ израсходовано на наемъ надзора, на покупку инструментовъ и на удовлетвореніе арестантовъ занятыхъ хозяйственными работами 116 руб. 10 к. осталось на лицо 22 руб. 41 к. которые и будутъ переведены въ распоряженіе Главнаго Тюремнаго Управленія. Экономическія суммы перечисленныхъ выше тюремъ находятся въ распоряженіи мѣстныхъ Тюремныхъ Комитетовъ.

Въ отчетномъ году находилось ссыльно-каторжныхъ въ Владивостокѣ 6 мужчинъ и 4 женщины, изъ коихъ въ минувшемъ году уволено отъ работъ и причислено на поселеніе 2 мужчинъ и 3 женщины; въ Хабаровкѣ числилось каторжныхъ мужчинъ 235, женщинъ 31; изъ нихъ въ теченіи года окончило срокъ работъ и причислено на поселеніе 49 муж-

чинъ и 2 женщины; умерло 7 мужчинъ и 2 женщины; бѣжало 16 мужчинъ, отправлено на Сахалинъ 18 мужчинъ и 2 женщины. На Анненскихъ ключахъ Удской округи было 73 человекъ каторжныхъ; изъ нихъ въ теченіи года уволено отъ работъ и причислено на поселеніе 38, умеръ 1, и отправлено: на Сахалинъ 7, въ Хабаровку 2 и возвращенъ на родину 1. Въ Николаевскѣ въ отчетномъ году каторжныхъ было 6 мужчинъ и 17 женщинъ; изъ нихъ въ теченіи года уволено отъ работъ и причислено на поселеніе 1 мужчина и 8 женщинъ, умеръ одинъ мужчина и отправлено на Сахалинъ 2 мужчинъ и 2 женщины. Въ Софійскѣ состоятъ 3 женщины.

Означенные каторжные задолжаются въ Хабаровкѣ: мужчины устройствомъ города, рубкой для продажи дровъ, кузнечнымъ, слесарнымъ, бондарнымъ и столярнымъ ремеслами; женщины какъ въ Хабаровкѣ такъ и Владивостокѣ, Николаевскѣ и Софійскѣ за недостаткомъ тамъ женской прислуги, съ разрѣшенія Приамурскаго Генералъ-Губернатора отдаются за плату въ услуженіе семейнымъ офицерамъ и чиновникамъ; во Владивостокѣ - портовыми работами Морскаго Вѣдомства, на Анненскихъ ключахъ, —исключительно постройками и проведеніемъ дорогъ; въ Николаевскѣ работами въ гражданской больницѣ

Въ минувшемъ году за трудъ ссыльнокаторжныхъ поступило денегъ 1113 р. 58 к. изъ коихъ на долю каторжныхъ причитается 111 р. 36 к; остальная сумма распределяется по равной части въ доходъ казны и тюрьмы.

Ссыльно поселенческаго капитала къ 1892 г. оставалось 1510 руб. 21 к; въ теченіи года поступило 1176 р. 35 к., а всего 2686 р. 56 к., изъ коихъ въ теченіи года произведено расходовъ: на выдачу пособія не способнымъ къ труду ссыльно—поселенцамъ 468 р., за леченіе и содержаніе въ больницахъ неимущихъ ссыльно—поселенцевъ 115 р. 43 к., и 3 р. 10 к. въ почтовый доходъ при пересылкѣ денегъ изъ Николаевскаго и Хабаровскаго Казначействъ въ Владивостокское, а всего израсходовано 586 р. 53 к., за исключеніемъ которыхъ, къ 1 Января 1893 года осталось на лицо 2100 р. 3 к. Такая незначительная наличность этого капитала лишаетъ возможности произвести уплату долга въ суммѣ 9681 р. 88 к. за леченіе и погребеніе неимущихъ ссыльно—поселенцевъ; объ отнесеніи упомянутого долга на счетъ казны ходатайствуется передъ Главнымъ Тюремнымъ Управленіемъ.

Въ отчетномъ году въ области было 60 пожаровъ, изъ которыхъ наибольшее число приходится на весенніе мѣсяцы. Погорѣвшихъ дворовъ было 44, а понесенные убытки доходятъ до 8,7003 руб., то есть превышаютъ убытки предшествовавшаго года болѣе чѣмъ въ 11 разъ. Болѣе значительные пожары были въ селѣ Никольскомъ гдѣ сгорѣли паровая мукомольная мельница и зданіе штаба войскъ Южно-Уссурийскаго Отдѣла.—Наибольшее число пожаровъ было вслѣдствіи неосторожнаго обращенія съ огнемъ.—Къ этимъ причинамъ относится пусканіе паловъ весною и осенью для опаливанія сѣвкосовъ отъ прошлогоднихъ травъ; палы пускаются при этомъ безъ всякихъ предосторожностей, вслѣдствіи чего горятъ часто скирды хлѣба и стога сѣна; захватывая лѣсные пространства, палы уничтожаютъ молодую поросль и препятствуютъ возобновленію лѣса.

Организованныя противопожарныя средства имѣются лишь въ городахъ Владивостокѣ, Хабаровкѣ, Николаевскѣ и селѣ Никольскомъ.

Особыхъ происшествій имѣющихъ характеръ народныхъ бѣдствій въ отчетномъ году небыло.

Ж. ПОЖАРЫ.

(Приложеніе № 6)

З. РАЗНЫЯ ПРОИСШЕСТВІЯ И НАРОДНЫЯ БѢДСТВІЯ.

Какъ видно изъ прилагаемой вѣдомости въ отчетномъ году было всего 162 жертвы насильственной и случайной смерти, въ томъ числѣ

И. НАСИЛЬСТВЕННЫЯ

141 мужчины и 21 женщины, — меньше чѣмъ въ предшествовавшемъ году на 11 мужчинъ.

И СЛУЧАЙНЫЯ СМЕРТИ.

Въ общемъ числѣ случаевъ насильственной смерти заключаются 41 жертва смертоубійства и 21 жертва самоубійства. (Приложение № 7)

Больше половины общаго числа жертвъ насильственной и случайной смерти въ области приходится надолу Южно-Уссурійской округи, вмѣщающей только около 42% всего населенія области. Причина этого явленія заключается въ наплывѣ рабочихъ на постройку желѣзной дороги, вмѣстѣ съ которыми появился довольно многочисленный порочный контингентъ сс.-каторжныхъ и поселенцевъ. — Кромѣ того желѣзнодорожныя работы сами по себѣ увеличили число несчастныхъ случаевъ, отчасти неизбежныхъ при частыхъ динамитныхъ взрывахъ. Самоубійства въ значительной степени преобладаютъ въ войскахъ.

Сравнительно съ предшествовавшимъ годомъ измѣненій въ этомъ отношеніи не послѣдовало, и въ области, по прежнему, имѣются двѣ богадѣльни; изъ нихъ одна во Владивостокѣ на 7 кроватей и домъ для инвалидовъ въ г. Хабаровкѣ на 4 человекъ. Оба эти учрежденія содержатся на средства мѣстныхъ благотворительныхъ обществъ.

К. БОГАДѢЛЬНИ.

IV НАРОДНОЕ ЗДРАВІЕ И ОБЩЕСТВЕННОЕ ПРИЗРѢНІЕ.

Въ отчетномъ году въ области состояло 13 врачей гражданского вѣдомства, изъ нихъ: Инспекторъ Медицинской части 1, окружныхъ врачей 6. — 1 городской и 1 городской врачи въ г. Владивостокѣ, 3 желѣзнодорожныхъ и 1 вольнопрактикующій врачъ.

А. ВРАЧИ ФЕЛЬДШЕРА И ПОВИВАЛЬНЫЯ БАБКИ.

За неимѣніемъ въ г. Хабаровкѣ и Николаевскѣ особыхъ городскихъ и полицейскихъ врачей, обязанности этихъ послѣднихъ были исполняемы Никол евскимъ и Софійскимъ окружными врачами; послѣдній, кромѣ того, исполнялъ обязанности врача тюремнаго замка и команды ссыльно-каторжныхъ въ г. Хабаровкѣ; Николаевскій же окружный врачъ завѣдывалъ еще и Николаевской гражданской больницею.

При окружныхъ врачахъ состояло 12 лекарскихъ учениковъ: 8 старшихъ и 4 младшихъ, сверхъ сего 2 фельдшера при Николаевской гражданской больницѣ и 1 городской лекарскій ученикъ при Владивостокскомъ городскомъ врачѣ. Кромѣ того въ области состояло 4 повивальныхъ бабокъ; изъ нихъ 3 старшихъ окружныхъ (1 въ г. Хабаровкѣ, 1 въ г. Николаевскѣ и 1 въ с. Никольскомъ) и 1 городская (во Владивостокѣ). При желѣзнодорожныхъ врачахъ состояло 6 — фельдшеровъ постоянныхъ и 3 временныхъ. Итого низшаго медицинскаго персонала состояло 28 человекъ.

Ветеринарный персоналъ состоялъ изъ 4 ветеринарныхъ врачей и четырехъ ветеринарныхъ фельдшеровъ.

Для снабженія населенія лѣкарствами существуетъ въ области 7 аптекъ гражданского вѣдомства, а именно: 1 нормальная аптека въ г. Владивостокѣ, 1 нормальная аптека въ г. Хабаровкѣ, 1 сельская аптека въ с. Никольскомъ Южно-Уссурійскаго округа, 1 аптека въ г. Николаевскѣ при гражданской больницѣ, управляемая Николаевскимъ окружнымъ врачомъ, и кромѣ того въ вѣденіи окружныхъ врачей: Охотскаго, Гижигинскаго и Петропавловскаго находятся аптеки, управляемыя окружными врачами. Сверхъ сего у всѣхъ лѣкарскихъ учениковъ, имѣющихъ мѣсто пребыванія отдѣльно отъ врачей, а именно въ г. Софійскѣ и въ с. Троицкомъ Софійскаго округа, въ с. Шкотово на р. Цемухѣ Южно-Уссурійскаго округа, въ м. Тигилѣ и с. Ключевскомъ Петропавловскаго округа въ с. Ямскомъ Охотскаго округа имѣются фельдшерскія аттешки. Бесплатный отпускъ лѣкарствъ производился бѣднымъ больнымъ.

Изъ всѣхъ вышеуказанныхъ 7 аптекъ отпущено въ отчетномъ го-

ду лѣкарствъ по 29056 рецептамъ на сумму 13559 р. 73 к., въ томъ числѣ отпущено лѣкарствъ бесплатно на 1616 р. 69 к. Кроме того выручено въ поручной продажѣ 4971 р. 22 к. Вообще годовою оборотъ означенныхъ аптекъ въ отчетномъ году составилъ 18530 р. 95 к..

Врачебная помощь въ отчетномъ году была оказана 29542 больнымъ; изъ этаго числа умерло 397 человекъ, что составляетъ 1,34, % всего числа заболѣвшихъ. Изъ вышеуказанныхъ чиселъ зарегистрированныхъ и умершихъ больныхъ приходится на болѣзни:

	Пользовано.	Умерло.
Заразныя	4359	134
Эндемическія	1765	4
Паразитарныя	281	1
Органовъ пищеваренія	8221	91
„ дыханія	3134	45
Нервной системы	2341	24
Кожи и кльчатки	2126	„
Разстройство общ. питанія	1576	54
Травматическія поврежд.	2785	4
Болѣзни органовъ движенія	692	4
„ глазъ	644	„
Термоэлектрическія заболѣв.	441	2
Мужскихъ половыхъ орган.	205	„
Женскихъ	178	„
Отравленія	131	3
Болѣзни органовъ слуха	121	„
„ „ кровообращенія	90	14
„ мочевыхъ органовъ	87	5
„ беременныхъ и послѣ родов.	81	5
Неопредѣленныя болѣзни	284	7
ВСЕГО	29542	397

Изъ вышеуказаннаго числа заболѣвшихъ въ больницы пользовалось 3669 и изъ нихъ умерло 134, внѣ больницы пользовалось 25873 и изъ нихъ умерло 263 человекъ.

Наибольшее число заболѣвшихъ приходится на Южно-Уссурійскую округу 24481 человекъ, что составляетъ 82,9% всего числа заболѣвшихъ, затѣмъ на Николаевскую округу 2387 чел.—8,1% на Софійскую округу 1984 человекъ,—6,7%, на Гижигинскую округу 447 чел.—1,5%, на Охотскую округу 243 чел.—0,8.—О Петропавловской округѣ имѣются лишь свѣдѣнія за прошлый годъ, когда было 748 больныхъ.

Малый процентъ больныхъ въ сѣверныхъ округахъ области можетъ быть объясненъ только тѣмъ, что точныхъ свѣдѣній о заболѣваемости инородческаго населенія, которое составляетъ главный элементъ населенія означенныхъ округъ, пока собрать не удалось.

По требованію судебныхъ и административныхъ властей произведено врачами 90 осмотровъ и вскрытій мертвыхъ тѣлъ, при чемъ смерть признана врачами насильственной въ 53 случаевъ т. е. въ 58,9%. Изъ числа случаевъ насильственной смерти было самоубійствъ 8, или 15,1% всего числа насильственныхъ смертей; смертоубійствъ 34 или 64,1%: остальные 11 случаевъ или 21,8% относятся къ смерти неумышленной или случайной. При упомянутыхъ 90 случаевъ осмотровъ и вскрытій мертвыхъ тѣлъ опредѣлены:

1) Смерть отъ удавленія	-	въ 2 случаяхъ
2) „ „ повѣшенія	-	„ 5 „
3) „ раненія острыми орудіями	-	„ 16 „
4) „ „ огнестрѣльн.	-	„ 6 „
5) Смерть отъ ушибовъ смятій паденія	-	„ 13 „
6) „ „ утопленія	-	„ 1 „
7) „ задушеніе отъ воспрепятствованія дыханія	-	„ 2 „
8) „ задушеніе отъ недост. воздуха	-	„ 1 „
9) „ замерзаніе	-	„ 5 „
10) „ отравленіе	-	„ 2 „
11) „ мертворожденій	-	„ 3 „

12)	„	воспаленія	-	-	„	8	„
13)	„	апоплексіи внутреннихъ органовъ	-	-	„	9	„
14)	Смерть	отъ другихъ болѣзненныхъ причинъ			въ	10	„
15)	„	неизвѣстныхъ причинъ, (за гниlostью, причины смерти не открыты)	-	-	„	7	„
						<hr/>	
						ИТОГО	90

Смерть послѣдовала:

а)	отъ	посторонняго	насилія	-	-	въ	34	случ.
б)	„	самоубійства		-	-	„	8	„
в)	„	случайныхъ	причинъ	-	-	„	9	„
г)	„	болѣзненныхъ		-	-	„	30	„
д)	„	неизвѣстныхъ		-	-	„	7	„
е)	„	оставленій	младен. безъ помощи	-	-	„	2	„
						<hr/>		
						ИТОГО	90	

Освидѣтельствованій живыхъ людей произведено 115, въ томъ числѣ для опредѣленія степени тяжести ранъ и другихъ поврежденій въ 63 случаяхъ или 54,8⁰%, состояніи умственныхъ способностей въ 3 случаяхъ или 2,6⁰%, состояніи здоровья по различнымъ другимъ судебнымъ вопросамъ въ 46 случаяхъ или 40⁰%, послѣ родового состоянія въ 2 случаяхъ или 1,7⁰% и изнасилованія въ 1 случаѣ или 0,9⁰%.

Вещей и предметовъ было освидѣтельствовано 15, въ томъ числѣ посредствомъ осмотра 6, посредствомъ микроскопическаго изслѣдованія 4, и посредствомъ химическаго изслѣдованія 5.

Надзоръ за санитарною частью въ области находится въ вѣдѣніи полиціи совмѣстно съ окружными и городскими врачами.

Комитетовъ общественнаго здравія въ области не существуетъ. При появленіи же заразныхъ болѣзней, каждый разъ объявляются во всеобщее свѣдѣніе наставленія о мѣропріятіяхъ къ предупрежденію и пресѣченію заболѣваній и вмѣстѣ съ тѣмъ устанавливается строгій надзоръ за исполненіемъ этихъ мѣръ.

Вліяніе мѣстныхъ климатическихъ, почвенныхъ и другихъ условий на заболѣваемость продолжаетъ быть незначительнымъ, за исключеніемъ болѣзней пищеварительныхъ и дыхательныхъ органовъ, и заразныхъ болѣзней.

Усиленная заболѣваемость пищеварительныхъ органовъ обуславливается тѣмъ, что употребляемая въ области пища не вездѣ и не вполне удовлетворяетъ требованіямъ гігіены.

Усиленная заболѣваемость дыхательныхъ органовъ обуславливается большими колебаніями температуры и сильными вѣтрами, господствующими зимою и весною. Усиленная заболѣваемость же заразными болѣзнями обуславливалась существовавшими въ области эпидеміями гриппа, коклюша, скарлатины, кроваваго поноса и оспы.

Постоянные тюремные замки въ области находятся: въ г. Хабаровкѣ (кромѣ того въ этомъ же пунктѣ имѣется казарма для отдѣленія ссыльно-каторжныхъ о—ва Сахалина) Въ г. Николаевскѣ имѣется временная тюрьма для подсудимыхъ, въ с. Никольскомъ временное помѣщеніе нанятое и приспособленное для арестантовъ. Въ г. Владивостокѣ тюрьма помѣщается въ нанятомъ и приспособленномъ для помѣщенія арестантовъ зданіи.—При прочихъ же полицейскихъ окружныхъ управленіяхъ имѣются только отдѣльные карцеры.

Изъ всѣхъ этихъ помѣщеній карцера менѣе всего удовлетворяютъ какъ требованіямъ гігіены, такъ и своему назначенію; остальные помѣщенія должны быть признаны крайне не удовлетворительными; кромѣ Хабаровской тюрьмы, которая находится въ относительно удовлетворительномъ положеніи.

Больницъ при означенныхъ помѣщеніяхъ не состояло, больные же арестанты пользовались въ больницахъ военнаго или гражданскаго вѣ-

домствъ, или въ самой тюрьмѣ.— Заразныхъ болѣзней въ отчетномъ году не было.

Свѣдѣнія по вопросу о санитарномъ состояніи на частныхъ золотыхъ приискахъ имѣются о двухъ приискахъ:

1) О Покровскомъ приискѣ Амгуньской золотопромышленной компаніи.

и 2) О Викторовскомъ приискѣ купца Тетюкова.

Свѣдѣнія о количествѣ больныхъ за отчетный годъ на означенныхъ приискахъ и процентное отношеніе болѣзней къ общему числу заболѣваній видно изъ нижеслѣдующей таблицы. Число рабочихъ бывшихъ на упомянутыхъ двухъ приискахъ въ отчетномъ году около 600. Заболѣваній было 783 умерло 2.

Р о д ы б о л ѣ з н е й.				Число заболѣваній.	% отношеніе къ общему числу заболѣв.
Болѣзни заразныя	—	—	—	34	4,3
„ органовъ пищеваренія	—	—	—	42	18,1
„ дыхательныхъ органовъ	—	—	—	146	5,8
„ Мышечный ревматизмъ	—	—	—	102	13
„ кожи и клетчатки	—	—	—	66	8,4
„ „ глазъ	—	—	—	6	0,7
„ органовъ движенія	—	—	—	37	4,7
Разстройство общаго питанія					
а) цынга	—	—	—	104	13,2
б) худосочныя язвы	—	—	—	9	1,1
Ушибы и раны	—	—	—	151	19,2
Перемежающаяся лихорадка	—	—	—	27	3,4
Прочія болѣзни	—	—	—	59	7,6

Санитарное состояніе приисковъ неудовлетворительно.

Оспопрививаніемъ занимались въ области въ отчетномъ году всѣ округные врачи, лѣкарскіе ученики и 10 оспопрививателей, кромѣ того оспопрививаніе производилось и нѣкоторыми военными и морскими врачами и фельдшерами. Всего привита оспа 3545 дѣтямъ.

Материаломъ для оспопрививанія служитъ частью детритъ, полученный по почтѣ изъ Вольноэкономическаго Общества и изъ Иркутскаго городского телятника, частью гуманизированная лимфа, такъ какъ недостаточное количество и неудовлетворительное качество полученнаго детрита вынудило производить прививку съ руки на руку и собирать лимфу съ привитыхъ въ стеклянныя трубочки.

Изъ минеральныхъ источниковъ въ области, болѣе или менѣе изслѣдованныхъ и извѣстныхъ населенію по своимъ цѣлебнымъ свойствамъ, должно указать на Анненскіе (Константиновскіе) горячіе ключи въ Удской округѣ, не подалеку отъ с. Михайловскаго на р. Амурѣ; существующіе въ Камчаткѣ многочисленныя горячіе ключи имѣютъ мало значенія по своей отдаленности и малодоступности.

Не смотря на нѣкоторыя неудобства пребыванія на Анненскихъ ключахъ, неудобства сопряженныя съ примитивнымъ устройствомъ деревянныхъ ваннъ, отсутствіемъ вполне удобныхъ квартиръ, нѣкоторою затруднительностью сообщенія, число больныхъ, пріѣхавшихъ изъ Владивостока, Благовѣщенска, Хабаровки и Николаевска простиралось вмѣстѣ съ сопровождавшими больныхъ лицами до 73 человекъ.

Въ отчетномъ году на этихъ ключахъ былъ военный врачъ.

Въ отчетномъ году состояло въ области: 1 больница гражданскаго вѣдомства въ г. Николаевскѣ на 30 кроватей, 1 временная желѣзнодорожная больница въ г. Владивостокѣ на 23 кровати; 1 временная желѣзнодорожная больница въ с. Никольскомъ Южно-Уссурийскаго округа на 20 кроватей, 1 временная желѣзнодорожная больница въ с. Спаскомъ Южно-Уссурийскаго округа на 12 кроватей, 1 временная желѣзнодорожная больница на 18 кроватей въ лагерь ссыльно-каторжныхъ „Новоселье“ Южно-Уссурийскаго округа, 1 частная лечебница для венерическихъ болѣзней въ г. Владивостокѣ на 10 кроватей, 1 такая же лѣчебница въ с. Никольскомъ на 4 кровати, 1 такая же лѣчебница въ с. Ямскомъ Охотскаго округа, 1 временный желѣзнодорожный фельдшерскій приѣмный покой на 12 кроватей въ с. Черниговкѣ Южно-Уссурийскаго округа и три приѣмныхъ покоя на золотыхъ приискахъ, каждый покой на 5 кроватей. Сверхъ сего временно были открываемы въ г. Владивостокѣ временный околодокъ безъ опредѣленнаго числа кроватей для переселенцевъ, баракъ при желѣзнодорожной больницѣ на 18 кроватей и палатка на 15 кроватей въ уроч. Красный Мысъ Южно-Уссурийскаго округа.

Б. БОЛЬНИЦЫ И ДО-
МА УМАЛИШЕННЫХЪ.

Кромѣ того состояло Военнаго вѣдомства 8 лѣчебныхъ заведеній на 355 кроватей и Морскаго вѣдомства 1 госпиталь на 180 кроватей.

На содержаніе Николаевской гражданской больницы отпушено было изъ Государственнаго казначейства въ отчетномъ году 10900 руб.; израсходовано же было 7169 р. 68 к. Въ теченіе года въ этой больницѣ пользовалось 184 человека, изъ нихъ выздоровѣло 127, осталось къ 1 Января 1893 года 28, умерло 29, процентъ смертности 15, 76⁰/₀.

Содержаніе четырехъ желѣзнодорожныхъ больницъ и 1 желѣзнодорожнаго приѣмнаго покоя въ отчетномъ году стоило 44563 руб.; въ этихъ больницахъ въ теченіи отчетнаго года пользовалось 1351 чел. изъ нихъ выздоровѣло 1333, умерло 18, процентъ смертности 1, 3.

Содержаніе Владивостокской лѣчебницы для венерическихъ больныхъ въ отчетномъ году стоило 7378 р. 5 к. и въ ней было въ теченіе года 181 больныхъ проститутокъ, солдатокъ и поселенокъ.

Содержаніе Никольской лѣчебницы для венерическихъ больныхъ въ отчетномъ году стоило 820 рублей и въ ней было въ теченіи года 15 больныхъ японокъ проститутокъ.

Въ Ямской лѣчебницѣ въ отчетномъ году было на излеченіи 10 сифилитиковъ

Въ двухъ приѣмныхъ покояхъ на золотыхъ приискахъ пользовалось въ теченіи отчетнаго года 141 больныхъ, умершихъ 2.

Стоимость содержанія этихъ покоевъ неизвѣстна.

Въ остальныхъ мѣстахъ больные гражданскаго вѣдомства принимались на излеченіе, въ лѣчебныя заведенія Морскаго или Военнаго вѣдомства; такъ на примѣръ въ Хабаровскомъ военномъ полугоспиталѣ пользовалось больныхъ гражданскаго вѣдомства 210 человекъ, во Владивостокскомъ морскомъ госпиталѣ 163 человекъ: въ прочихъ лѣчебныхъ заведеніяхъ Военнаго и Морскаго вѣдомства 172 человекъ. Нельзя не замѣтить, что отсутствіе надлежащаго числа больницъ гражданскаго вѣдомства вредно отзывается на здоровьѣ населенія области, такъ какъ теперь не всегда имѣются свободныя мѣста въ лѣчебныхъ заведеніяхъ Военнаго и Морскаго вѣдомствъ.

Впрочемъ въ Южно-Уссурийскомъ округѣ съ 1893 года вводится сельская медицинская часть. Что же касается г. Владивостока, то хотя этому городу разрѣшенъ больничныи сборъ съ рабочихъ, но вопросъ когда будетъ здѣсь возведена больница пока открытъ.

Домовъ для умалишенныхъ въ области неимѣется. Душевно больные

были помѣщены въ отчетномъ году въ Николаевскую гражданскую больницу въ числѣ 5 человекъ, въ Хабаровскій военный полугоспиталь 5 и въ Никольскій мѣстный лазаретъ 1 человекъ, хотя при названныхъ лечебныхъ заведеніяхъ и не было специальныхъ отдѣленій для умалишенныхъ.

Отдѣльно устроенныхъ лечебницъ для приходящихъ больныхъ въ области не имѣется. Приемъ амбулаторныхъ больныхъ производился при больницахъ, при аптекахъ находящихся въ вѣдѣніи окружныхъ врачей, и при квартирахъ практикующихъ врачей. Точно опредѣлить цифру этаго рода больныхъ нѣтъ данныхъ.

Въ отчетномъ году были въ области эпидеміи: скарлатина, оспа, крупозная пневмонія, инфлюэнца, коклюшъ, кровавый поносъ и тифъ брюшной, возвратный и неопредѣленный. Другія заразныя болѣзни: крупъ, дифтеритъ, корь, сыпной тифъ, рожа, водобоязнь и септикемія у родильницъ появлялись только въ видѣ спорадическихъ случаевъ, а эпидемическаго менингита, азіатской холеры, сибирской язвы и сапа вовсе не было.

В. ЭПИДЕМИИ И ЭПИ-
ЗООТИИ

Скарлатина въ отчетномъ году была наблюдаема въ округахъ: Софійской, Удской и Южно-Уссурійской въ числѣ 38 случаевъ съ 11 смертельными исходами, что составляетъ 29% смертности. Въ Софійской округѣ эта болѣзнь была наблюдаема въ Январѣ и Февралѣ мѣсяцахъ въ числѣ 6 случаевъ, окончившихся выздоровленіемъ. Въ Удской округѣ скарлатина была наблюдаема въ Январѣ и Мартѣ мѣсяцахъ въ числѣ 5 заболѣваній съ 2 смертельными исходами, что составляетъ 40% смертности. Въ Южно-Уссурійскомъ округѣ было 26 заболѣваній съ 9 смертельными исходами, что составляетъ 35% смертности.

Оспа въ отчетномъ году была наблюдаема въ Южно-Уссурійской округѣ въ Февралѣ и Декабрѣ мѣсяцахъ въ числѣ 116 заболѣваній съ 21 смертными исходами, что составляетъ 18,1% смертности.

Крупозная пневмонія была наблюдаема въ округахъ: Софійской, Удской, Южно-Уссурійской и Охотской въ числѣ 142 заболѣваній съ 22 смертельными исходами, что составляетъ 15,5% смертности. Въ Софійской округѣ было 13 заболѣваній, умерло 2 больныхъ, что составляетъ 15,4% смертности. Въ Удской округѣ было 43 заболѣванія съ 11 смертельными исходами что составляетъ 25% смертности. Въ Южно-Уссурійскомъ округѣ было 78 заболѣваній съ 7 смертельными исходами, что составляетъ 9% смертности. Въ Охотской округѣ было 8 заболѣваній съ 2 смертельными исходами что составляетъ 25% смертности; заболѣваемость была въ Мартѣ, Апрѣлѣ, Маѣ и Октябрѣ мѣсяцахъ.

Инфлюэнца въ отчетномъ году приняла почти поголовное распространеніе и была наблюдаема во всѣхъ округахъ.

Было зарегистрировано 2640 заболѣваній съ 18 смертельными исходами, что составляетъ 0,7% смертности.

Коклюшъ былъ наблюдаемъ въ округахъ: Софійской, Удской и Южно-Уссурійской въ числѣ 140 заболѣваній съ 5 смертельными исходами, что составляетъ 3,6% смертности.

Въ Софійской округѣ было 56 заболѣваній въ теченіи всего года безъ смертныхъ случаевъ.

Въ Удской округѣ было 52 заболѣванія съ 4 смертельными исходами, которые были наблюдаемы въ г. Николаевскѣ въ Августѣ, Октябрѣ, Ноябрьѣ и Декабрѣ мѣсяцахъ; смертность 7,7%. Въ Южно-Уссурійской было 32 заболѣванія въ Іюлѣ мѣсяцѣ; умеръ одинъ ребенокъ, что составляетъ 3% смертности.

Кровавый поносъ былъ наблюдаемъ въ округахъ Софійской, Удской, Южно-Уссурійской и Гижигинской въ числѣ 143 заболѣваній съ 9 смертельными исходами, что составляетъ 6,3% смертности. Въ Софійской округѣ было 37 заболѣваній съ благоприятнымъ исходомъ.

Въ Удской округѣ было лѣтомъ 15 заболѣваній съ 1 смертельнымъ

исходомъ, что составляетъ 6,6% смертности.

Въ Южно-Уссурійскомъ округѣ было 87 заболѣваній съ 8 смертельными исходами, что составляетъ 9,2% смертности.

Брюшной тифъ въ числѣ 19 заболѣваній съ 3 смертельными исходами, былъ наблюдаемъ въ Южно-Уссурійскомъ округѣ: смертность равна 15,7%

Возвратный тифъ былъ наблюдаемъ въ округахъ: Софійской, Удской, Южно-Уссурійской и Гижигинской въ числѣ 18 заболѣваній съ 1 смертельнымъ исходомъ, что составляетъ 5,5% смертности.

Въ Южно-Уссурійской округѣ возвратный тифъ былъ наблюдаемъ въ Юнѣ, Юлѣ, Августѣ и Сентябрѣ мѣсяцахъ среди желѣзнодорожныхъ рабочихъ въ числѣ 11 заболѣваній съ 1 смертельнымъ исходомъ, что составляетъ 11% смертности.

Въ Удской и Софійской округѣ было по 1, а Гижинской округѣ 4 спорадическихъ заболѣванія.

Тифъ неопредѣленный былъ наблюдаемъ въ числѣ 38 заболѣваній въ Южно-Уссурійскомъ округѣ, смертныхъ исходовъ небыло.

Означенныя болѣзни были прекращаемы успѣшно отчасти мѣропріятіями къ леченію больныхъ, а отчасти мѣропріятіями, направленными къ уменьшенію заразы при помощи дезинфекціи.

Въ отчетномъ году особое вниманіе было обращено на прекращеніе эпизоотій, заносимыхъ преимущественно изъ Маньчжуріи и Кореи.

Въ отчетномъ году на рогатомъ скотѣ была наблюдаема: чума и повальное воспаленіе легкихъ.

Самою распространенною эпизоотіею была чума рогатаго скота. Она была какъ на пригонномъ скотѣ такъ и на мѣстномъ.

Въ отчетномъ году пригнано было къ намъ черезъ пограничные съ Китаемъ: Хуньчунскій скотскій карантинъ 7877 головъ рогатаго скота и Фаддѣевскій скотскій карантинъ 2450 головъ и черезъ пограничный съ Кореей Красносельскій скотскій карантинъ 1477 головъ рогатаго скота, итого пригнано къ намъ 11804 головъ.—Среди этого скота было обнаружено 195 случаевъ чумы рогатаго скота, изъ коихъ пало 142 головы т. е. 72,8% заболѣвшихъ.

Среди мѣстнаго скота чума существовала въ 19 пунктахъ и обнаруживалась въ ур. Новокіевскомъ 3 раза и по одному разу въ прочихъ пунктахъ, г Владивостокѣ, ур. Посѣтъ, с. Янчихэ, ур. Славянкѣ, дер. Рязановой, деревнѣ Брусье, д. Адими, д. Красное село, с. Никольскомъ, д. Корсаковкѣ, д. Пуциловкѣ, д. Синельниковой, д. Кроуновкѣ, с. Покровкѣ, д. Тереховкѣ, д. Городечнѣ, с. Астраханкѣ, с. Камень-Рыболовѣ.

Общее число заболѣванія рогатаго скота было 1108 головъ (въ 4 раза больше чѣмъ въ предшествовавшемъ году) изъ нихъ пало 758 и выздоровѣло 350, т. е. пало 68,4% заболѣвшихъ.

Чумная эпизоотія развивалась первоначально или въ мѣстностяхъ, расположенныхъ по сосѣдству съ Китаемъ и Кореей, отъ заноса заразы приходящимъ изъ заграницы тайно мимо скотскихъ карантинныхъ скотомъ, или же въ мѣстностяхъ расположенныхъ вдоль скотопргонныхъ трактовъ, далѣе чума распространялась переносомъ изъ этихъ зараженныхъ мѣстностей.

Мѣры, принятыя противъ распространенія чумной эпизоотіи, заключались: 1) въ осмотрѣ ветеринарнымъ персоналомъ пригоняемаго изъ заграницы скота на скотопргонныхъ карантинныхъ пунктахъ: а) около поселка Фаддѣевского, близъ Полтавскаго караула, б) около Хуньчунскаго караула и в) у дер. Красное село на р. Тюмень-Улы 2) временномъ запрещеніи проѣзда на быкахъ въ мѣстностяхъ подверженныхъ эпизоотіи 3) въ принятіи различныхъ дезинфекціонныхъ мѣръ и мѣръ къ отдѣленію больного скота отъ здороваго въ пунктахъ появле-

нія чумы и 4) въ установленіи изоляціи зараженныхъ селеній отъ здоровыхъ.

Повальное воспаленіе легкихъ было обнаружено на пригонномъ скотѣ по одному разу въ 2-хъ пунктахъ: въ г. Владивостокѣ и с. Никольскомъ; на мѣстномъ скотѣ было обнаружено по одному разу въ 4 пунктахъ: заимкѣ Фика, заимкѣ 5 Стрѣлковаго баталіона, с. Покровкѣ и д. Струговкѣ, Всего заболѣло 34, выздоровѣло 15 и пало 19 головъ.

На лошадяхъ появлялся сапъ и сибирская язва.

Сибирская язва появлялась по одному разу въ 3 пунктахъ: д. Лазаревой, с. Никольскомъ и г. Владивостокѣ. Заболѣло 16, выздоровѣло 3 и пало 13 лошадей.

Селъ наблюдался въ 3 пунктахъ: въ г. Владивостокѣ, д. Осиновкѣ и на желѣзнодорожныхъ работахъ. Заболѣло 10 и пало 10 лошадей.

V НАРОДНОЕ ПРОСВѢЩЕНІЕ.

Общее число учебныхъ заведеній въ отчетномъ году было 67 съ 1924 обучающимися. Сопоставляя, съ количествомъ населенія, приходит-ся по одному учебному заведенію на 2134 жителей; причемъ обучаю-щіеся составляютъ всего лишь 1,3% общаго числа населенія.—Сравни-тельно съ предшествовавшимъ годомъ число учебныхъ заведеній увели-чилось на 5, а обучающихся въ нихъ было въ отчетномъ году больше на 230 мальчиковъ и 7 дѣвочекъ.

Изъ общаго числа имѣющихся въ области учебныхъ заведеній 18 при-ходится на долю городовъ, причемъ наибольшее число учебныхъ заведеній сосредоточено во Владивостокѣ. Въ округахъ Гижигинской и Анадырской не имѣется вовсе учебныхъ заведеній; изъ остальныхъ округъ наи-большее—сравнительно съ количествомъ населенія—число учебныхъ за-веденій имѣется въ Уссурийской казачьей округѣ, гдѣ одно учебное за-ведение приходится на 673 человекъ.

Изъ приведенныхъ выше данныхъ видно, что дѣло народнаго об-разованія въ области находится еще въ недостаточномъ развитіи. При-ростъ населенія прогрессируетъ въ болѣе значительной степени, чѣмъ число учебныхъ заведеній, вслѣдствіи чего относительное число учеб-ныхъ заведеній,—которыхъ въ предшествовавшемъ году было по 1 на 1783 чел., въ отчетномъ году понизилось и составляло лишь 1: 2134; это отношеніе еще болѣе понижается въ Южно-Уссурийской округѣ, въ которой почти 3500 душъ населенія располагаютъ лишь одной шко-лой. Такое печальное положеніе народнаго образованія въ Южно-Уссу-рийской округѣ, представляющей собою ядро культурноэкономической си-лы всей области, объясняется многими мѣстными условіями, изъ кото-рыхъ главное—недостатокъ и дороговизна учителей: въ двухъ учебныхъ заведеніяхъ, вновь открытыхъ въ отчетномъ году въ Южно-Уссурийс-кой округѣ, обученіе не могло быть начато вслѣдствіи отсутствія учи-телей; кромѣ того, при крайней дороговизнѣ рабочихъ рукъ, при нап-ряженной спѣшности полевыхъ работъ, является естественное желаніе воспользоваться хотя бы ничтожной рабочей силой даже мальчиковъ школьнаго возраста, которые и привлекаются къ домашнимъ и легкимъ полевымъ работамъ; наконецъ неупрочившееся экономическое положе-ніе сравнительно недавно водворившихся новоселовъ, не привыкшихъ еще къ новой родинѣ, заставляетъ ихъ хладнокровно относится къ нуж-дамъ образованія при массѣ другихъ заботъ, неизбежныхъ съ нача-ломъ новой жизни въ новомъ краю.

Сравнительно лучше народное образованіе поставлено среди казачь-яго населенія, гдѣ отношеніе обучающихся къ общей массѣ населенія выражаетъ 1: 34; затѣмъ слѣдуетъ корейское населеніе—въ которомъ 1 обучающійся приходится на 73 чел. и, наконецъ, крестьянское на-селеніе, выдѣляющее 1 ученика на 123 человекъ.

А. УЧЕБНЫЯ ЗАВЕ-ДЕНІЯ.

(Приложеніе № 8)

Б. НАРОДНОЕ ОБРА-ЗОВАНИЕ.

Къ числу учреждений, содѣйствующихъ распространенію просвѣщенія въ области относятся: въ Владивостокѣ библіотека и музей общества изученія Амурскаго края, Морская библіотека, которая принимаетъ своими членами также лицъ, не принадлежащихъ Морскому вѣдомству и Владивостокская городская читальня. Въ с. Никольскомъ имѣется библіотека при Южно-Уссурійскомъ полицейскомъ управленіи. Кромѣ поименованныхъ учреждений въ г. Владивостокѣ издаются двѣ газеты и существуетъ 1 книжный магазинъ.

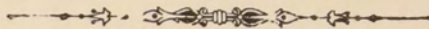

О посѣвѣ и урожаѣ хлѣба въ Приморской Области за 1892 годъ.

Приложение № 1.

Округи.	ПОСѢЯНО ПУДОВЪ.									СНЯТО ПУДОВЪ.								
	Пшеницы.		Ржи.	Ячменя.	Гречихи.	Картофеля.	Остальнаго хлѣба.	Овса.	Торговыхъ растений.	Пшеницы.		Ржи.	Ячменя.	Гречихи.	Картофеля.	Остальнаго хлѣба.	Овса.	Торговыхъ растений.
	Озимовой.	Яровой.								Озимовой.	Яровой.							
Южно-Уссурійская	„	68678	45032	6300	11277	26250	3465	62004	262	„	550035	379480	63000	25015	225355	494770	489549	61920
Уссурійская казачья	„	10735	14309	1135	4424	8846	82	17134	297	„	50304	65188	6545	25593	79718	404	94592	943
Софійская	„	18	965	45	45	100	250	2100	„	„	125	4825	227	525	„	1220	14720	295
Удская	„	2286	99	395	„	3093	„	590	5	„	6278	341	1343	„	21507	„	1346	211
Петропавловская	„	„	„	280	„	4057	„	„	72	„	„	„	815	„	10144	„	„	126
Охотская	„	„	„	„	„	187	„	„	„	„	„	„	„	„	1485	„	„	„
Комаандорскіе О-ва	„	„	„	„	„	252	„	„	„	„	„	„	„	„	568	„	„	„
Гижигинская	„	„	„	„	„	40	1	„	„	„	„	„	„	„	210	395	„	„
Итого въ области	„	81717	60405	8155	15746	42825	3798	82428	693	—	606742	449834	71930	51133	338987	496789	600207	63495

О фабрикахъ и заводахъ въ Приморской Области за 1892 годъ.

Приложение № 2.

Округи и города.	ЗАВОДЫ.					МЕЛЬНИЦЫ.				Кузницы.	Маслобійни.	Механическихъ заводовъ Морскаго вѣдомства.	Число фабрикъ и заводовъ.	Сумма производительности.	Число рабочихъ.
	Паровые лѣсопильные.	Кирпичные.	Солеваренные.	Пивоваренные.	Кожевенные.	Паровыя мукомольныя.	Водяныя.	Вѣтряныя.	Конныя.						
Южно-Уссурійская округа	1	10	27	—	4	5	77	42	32	64	11	—	273	241500	649
Уссурійская казачья	—	—	—	—	—	—	40	—	42	—	—	—	82	—	—
Софійская	1	1	—	—	—	—	—	—	—	—	—	—	2	—	—
Г. Хабаровка	—	4(*)	—	2	—	1	—	—	—	7	—	—	14	52100	110
Г. Владивостокъ	3	3(**)	—	5	—	1(**)	—	1(**)	—	6(**)	—	2(**)	21	83000	554

(*) Изъ четырехъ показанныхъ заводовъ на двухъ производства кирпича не было.

(**) Сумма производительности не опредѣлена.

О движеніи населенія въ Приморской Области за 1892 годъ,

	Число браговъ.	ЧИСЛО РОДИВШИХСЯ.									Число умершихъ.			Прибыль + или убыль. —					
		Законнорожденныхъ.			Незаконнорожденныхъ.			В С Е Г О.			м. п.	ж. п.	Об. п.	м. п.	ж. п.	Об. п.			
		м. п.	ж. п.	Об. п.	м. п.	ж. п.	Об. п.	м. п.	ж. п.	Об. п.									
ГОРОДА.	Владивостокъ - - -	42	166	158	324	12	3	15	178	161	339	131	77	208	+	47	+	84	+131
	Хабаровка - - - -	35	174	173	347	12	8	20	186	181	367	121	84	205	+	65	+	97	+162
	Николаевскъ - - -	19	66	80	146	11	8	19	77	88	165	74	49	123	+	3	+	39	+42
	Софійскъ - - - -	3	8	9	17	—	—	—	8	9	17	5	1	6	+	3	+	8	+11
	Петропавловскъ - -	7	22	21	43	1	3	4	23	24	47	16	20	36	+	7	+	4	+11
	Охотскъ - - - - -	—	3	1	4	—	—	—	3	1	4	10	1	11	—	7	—	0	—7
УЕЗДЫ.	Южно-Уссурийская -	249	1457	1365	2822	5	7	12	1462	1372	2834	641	608	1249	+	821	+	764	+1585
	Уссурийская казачья -	47	163	140	303	—	—	—	163	140	303	70	63	133	+	93	+	77	+170
	Софійская - - - -	37	93	105	198	3	2	5	96	107	203	22	21	43	+	74	+	86	+160
	Удская - - - - -	11	75	80	155	2	4	6	77	84	161	41	34	75	+	36	+	50	+86
	Петропавловская - -	70	135	125	260	12	8	20	147	133	280	57	60	117	+	90	+	73	+163
	Охотская - - - - -	—	55	61	116	1	4	5	56	65	121	33	22	55	+	23	+	43	+66
	Глзигинская - - -	32	70	61	131	3	6	9	73	67	140	20	20	40	+	53	+	47	+100
	Командорскіе О-ва -	—	16	16	32	—	—	—	16	16	32	12	11	23	+	4	+	5	+9
В С Е Г О . . .	552	2503	2395	4898	62	53	115	2565	2448	5013	1253	1071	2324	+	1312	+	1377	+2689	

Виды работ		Количество		Стоимость	
№ п/п	Наименование работ	Единица измерения	Количество	Цена за единицу	Итого
1	Работы по...	м ²	10	100	1000
2	Работы по...	м ³	5	200	1000
3	Работы по...	шт.	20	50	1000
4	Работы по...	м	15	70	1050
5	Работы по...	м ²	8	125	1000
6	Работы по...	м ³	3	333	1000
7	Работы по...	шт.	40	25	1000
8	Работы по...	м	12	83	1000
9	Работы по...	м ²	6	166	1000
10	Работы по...	м ³	2	500	1000
11	Работы по...	шт.	80	12	1000
12	Работы по...	м	8	125	1000
13	Работы по...	м ²	4	250	1000
14	Работы по...	м ³	1	1000	1000
15	Работы по...	шт.	160	6	1000
16	Работы по...	м	6	166	1000
17	Работы по...	м ²	3	333	1000
18	Работы по...	м ³	0.5	2000	1000
19	Работы по...	шт.	320	3	1000
20	Работы по...	м	4	250	1000
21	Работы по...	м ²	2	500	1000
22	Работы по...	м ³	0.2	5000	1000
23	Работы по...	шт.	640	1.5	1000
24	Работы по...	м	2	500	1000
25	Работы по...	м ²	1	1000	1000
26	Работы по...	м ³	0.1	10000	1000
27	Работы по...	шт.	1280	0.75	1000
28	Работы по...	м	1	1000	1000
29	Работы по...	м ²	0.5	2000	1000
30	Работы по...	м ³	0.05	20000	1000
31	Работы по...	шт.	2560	0.375	1000
32	Работы по...	м	0.5	2000	1000
33	Работы по...	м ²	0.25	4000	1000
34	Работы по...	м ³	0.025	40000	1000
35	Работы по...	шт.	5120	0.195	1000
36	Работы по...	м	0.25	4000	1000
37	Работы по...	м ²	0.125	8000	1000
38	Работы по...	м ³	0.0125	80000	1000
39	Работы по...	шт.	10240	0.0975	1000
40	Работы по...	м	0.125	8000	1000
41	Работы по...	м ²	0.0625	16000	1000
42	Работы по...	м ³	0.00625	160000	1000
43	Работы по...	шт.	20480	0.04875	1000
44	Работы по...	м	0.0625	16000	1000
45	Работы по...	м ²	0.03125	32000	1000
46	Работы по...	м ³	0.003125	320000	1000
47	Работы по...	шт.	40960	0.024375	1000
48	Работы по...	м	0.03125	32000	1000
49	Работы по...	м ²	0.015625	64000	1000
50	Работы по...	м ³	0.0015625	640000	1000
51	Работы по...	шт.	81920	0.0121875	1000
52	Работы по...	м	0.015625	64000	1000
53	Работы по...	м ²	0.0078125	128000	1000
54	Работы по...	м ³	0.00078125	1280000	1000
55	Работы по...	шт.	163840	0.00609375	1000
56	Работы по...	м	0.0078125	128000	1000
57	Работы по...	м ²	0.00390625	256000	1000
58	Работы по...	м ³	0.000390625	2560000	1000
59	Работы по...	шт.	327680	0.003046875	1000
60	Работы по...	м	0.00390625	256000	1000
61	Работы по...	м ²	0.001953125	512000	1000
62	Работы по...	м ³	0.0001953125	5120000	1000
63	Работы по...	шт.	655360	0.0015234375	1000
64	Работы по...	м	0.001953125	512000	1000
65	Работы по...	м ²	0.0009765625	1024000	1000
66	Работы по...	м ³	9.765625e-05	10240000	1000
67	Работы по...	шт.	1310720	0.00076171875	1000
68	Работы по...	м	0.0009765625	1024000	1000
69	Работы по...	м ²	0.00048828125	2048000	1000
70	Работы по...	м ³	4.8828125e-06	20480000	1000
71	Работы по...	шт.	2621440	0.000380859375	1000
72	Работы по...	м	0.00048828125	2048000	1000
73	Работы по...	м ²	0.000244140625	4096000	1000
74	Работы по...	м ³	2.44140625e-08	40960000	1000
75	Работы по...	шт.	5242880	0.0001904296875	1000
76	Работы по...	м	0.000244140625	4096000	1000
77	Работы по...	м ²	0.0001220703125	8192000	1000
78	Работы по...	м ³	1.220703125e-10	81920000	1000
79	Работы по...	шт.	10485760	9.53146875e-05	1000
80	Работы по...	м	0.0001220703125	8192000	1000
81	Работы по...	м ²	6.103515625e-06	16384000	1000
82	Работы по...	м ³	6.103515625e-14	163840000	1000
83	Работы по...	шт.	12817280	7.77075e-06	1000
84	Работы по...	м	6.103515625e-06	16384000	1000
85	Работы по...	м ²	3.0517578125e-07	32768000	1000
86	Работы по...	м ³	3.0517578125e-15	327680000	1000
87	Работы по...	шт.	25634560	3.9083e-07	1000
88	Работы по...	м	3.0517578125e-07	32768000	1000
89	Работы по...	м ²	1.52587890625e-08	65536000	1000
90	Работы по...	м ³	1.52587890625e-16	655360000	1000
91	Работы по...	шт.	51269120	1.954125e-08	1000
92	Работы по...	м	1.52587890625e-08	65536000	1000
93	Работы по...	м ²	7.62939453125e-10	131072000	1000
94	Работы по...	м ³	7.62939453125e-18	1310720000	1000
95	Работы по...	шт.	102538240	9.765625e-10	1000
96	Работы по...	м	7.62939453125e-10	131072000	1000
97	Работы по...	м ²	3.814697265625e-11	262144000	1000
98	Работы по...	м ³	3.814697265625e-19	2621440000	1000
99	Работы по...	шт.	205076480	4.8828125e-11	1000
100	Работы по...	м	3.814697265625e-11	262144000	1000

О поступлении сборовъ.

Наименованіе сборовъ.	Слѣдовало поступить.				Вновь причислено.				И с к л ю ч е н о.				В з ы с н а н о.				Осталось нѣ 1 Января 1893 года.					
	НЕДОИМОКЪ.		ОКЛАДА.		НЕДОИМОКЪ.		ОКЛАДА.		НЕДОИМОКЪ.		ОКЛАДА.		НЕДОИМОКЪ.		ОКЛАДА.		НЕДОИМОКЪ.		ОКЛАДА.		В С Е Г О.	
	Рубли.	Коп.	Рубли.	Коп.	Рубли.	Коп.	Рубли.	Коп.	Рубли.	Коп.	Рубли.	Коп.	Рубли.	Коп.	Рубли.	Коп.	Рубли.	Коп.	Рубли.	Коп.	Рубли.	Коп.
ГУБЕРНСКАЯ ЗЕМСКАЯ ПОВИННОСТЬ.																						
По Южно-Уссурійской округѣ.																						
а) Подушного сбора - - - -	57	65	6885	55	29	34	—	—	—	—	—	—	46	71	6875	55	40	28	10	00	50	28
б) Процентнаго сбора съ торгов. помѣщ.	285	—	2506	15 ¹ / ₂	33	39	—	—	120	75	—	—	120	69	2456	50 ¹ / ₂	76	95	49	65	126	60
По Софійской округѣ																						
а) Подушного сбора - - - -	—	—	190	82	—	—	—	—	—	—	—	—	—	—	190	82	—	—	—	—	—	—
б) Процентнаго сбора съ торгов. помѣщ.	—	—	97	50	—	—	—	—	—	—	—	—	—	—	97	50	—	—	—	—	—	—
По Удской округѣ - - - -																						
—	—	—	144	—	—	—	—	—	—	—	—	—	—	—	30 ⁴	00	—	—	110	00	110	00
По Петропавловской округѣ																						
а) Съ крестьянъ - - - -	—	—	176	80	—	—	—	—	—	—	2	00	—	—	176	80	—	—	—	—	—	—
б) Съ осѣдлыхъ инородцевъ	—	—	—	—	—	—	—	—	—	—	—	—	—	—	—	—	—	—	—	—	—	—
По Гижигинской округѣ																						
Подушного сбора - - - -	148	17	199	60	—	—	—	—	—	—	86	91	133	85	78	66	14	32	34	3	48	35
Кромѣ того поступило	—	—	—	—	—	—	—	—	—	—	—	—	—	—	—	—	—	—	—	—	—	—
Съ торговыхъ документовъ - - - -	—	—	—	—	—	—	—	—	—	—	—	—	—	—	156	28	—	—	—	—	—	—
Процентн. сбора съ торгов. помѣщений -	—	—	17	25	—	—	—	—	—	—	—	—	—	—	17	25	—	—	—	—	—	—
По Охотской округѣ																						
Подушного сбора - - - -	—	—	36	16	—	—	—	—	—	—	—	—	—	—	36	16	—	—	—	—	—	—
Процентн. сбора съ торгов. помѣщений -	22	50	7	50	—	—	—	—	—	—	—	—	22	50	7	50	—	—	—	—	—	—
По г. Владивостоку - - - -																						
—	533	56	4133	53	—	—	—	—	—	—	—	—	533	56	8939	41	—	—	—	—	—	—
По г. Хабаровкѣ - - - -																						
—	—	—	1812	50	—	—	—	—	—	—	—	—	—	—	1466	18	—	—	346	32	346	32
По г. Николаевску - - - -																						
—	—	—	587	50	—	—	—	—	—	—	—	—	—	—	1302	18	—	—	—	—	—	—
ГОСУДАРСТВЕННЫЕ ДОХОДЫ.																						
По Петропавловской округѣ																						
Податей съ крестьянъ - - - -	—	—	397	80	—	—	—	—	—	—	4	50	—	—	368	46	—	—	29	34	29	34
Ясакъ съ осѣдлыхъ инородцевъ - - - -	689	6	2399	54	—	—	—	—	—	—	—	—	689	6	2038	13	—	—	361	41	361	41
Ясакъ съ бродячихъ инородцевъ - - - -	21	30	388	96	—	—	—	—	—	—	—	—	21	30	388	96	—	—	—	—	—	—
По Гижигинской округѣ.																						
Податей съ крестьянъ - - - -	32	40	16	20	—	—	—	—	—	—	—	—	—	—	—	—	32	40	16	20	48	60
Ясакъ съ инородцевъ - - - -	206	22	1215	10	—	—	—	—	55	51	475	10	145	45	714	40	5	26	25	60	30	86
Кромѣ того поступило	—	—	—	—	—	—	—	—	—	—	—	—	—	—	—	—	—	—	—	—	—	—
отъ добровольн. плательщиковъ чучочъ.	—	—	—	—	—	—	—	—	—	—	—	—	—	—	59	96	—	—	—	—	—	—
По Охотской округѣ																						
Подушной подати - - - -	256	30	96	30	—	—	—	—	—	—	—	—	55	80	18	—	200	50	78	30	278	80
Ясакъ съ инородцевъ - - - -	440	30 ¹ / ₂	1260	60	—	—	—	—	—	—	—	—	123	79	1159	78	316	41 ¹ / ₂	100	82	417	33 ¹ / ₂
По Удской округѣ																						
Подушной подати - - - -	—	—	25	34	—	—	—	—	—	—	—	—	—	—	25	34	—	—	—	—	—	—
Ясакъ съ инородцевъ - - - -	—	—	998	68 ¹ / ₂	—	—	—	—	—	—	—	—	—	—	13 ⁴ / ₄	руб.	80	коп.	—	—	—	—

В А Т О М

Том 1

№ п/п	№ документа	Дата	Содержание	Подпись	Инициалы
1					
2					
3					
4					
5					
6					
7					
8					
9					
10					
11					
12					
13					
14					
15					
16					
17					
18					
19					
20					
21					
22					
23					
24					
25					
26					
27					
28					
29					
30					
31					
32					
33					
34					
35					
36					
37					
38					
39					
40					
41					
42					
43					
44					
45					
46					
47					
48					
49					
50					
51					
52					
53					
54					
55					
56					
57					
58					
59					
60					
61					
62					
63					
64					
65					
66					
67					
68					
69					
70					
71					
72					
73					
74					
75					
76					
77					
78					
79					
80					
81					
82					
83					
84					
85					
86					
87					
88					
89					
90					
91					
92					
93					
94					
95					
96					
97					
98					
99					
100					

Итого: 100 документов

О числѣ и родѣ преступленій.

Приложеніе № 5. А.

Родъ преступленій.	Число преступленій.	Въ томъ числѣ.										возрастъ преступниковъ.																			
		Число осужденныхъ.		Дворянъ потомственныхъ.		Дворянъ личныхъ.		Почетныхъ гражданъ и купцовъ.		Мѣщанъ.		Крестьянъ.		Военнаго званія.		Другихъ состояній.		Ниже 17 лѣтъ.		17—20.		21—30.		31—40.		41—50.		51—60.		Свыше 60 лѣтъ.	
		м.	ж.	м.	ж.	м.	ж.	м.	ж.	м.	ж.	м.	ж.	м.	ж.	м.	ж.	м.	ж.	м.	ж.	м.	ж.	м.	ж.	м.	ж.	м.	ж.	м.	ж.
		м.	ж.	м.	ж.	м.	ж.	м.	ж.	м.	ж.	м.	ж.	м.	ж.	м.	ж.	м.	ж.	м.	ж.	м.	ж.	м.	ж.	м.	ж.	м.	ж.	м.	ж.
Богохульство - - - - -	2	1	-	-	-	-	-	-	-	-	-	1	-	-	-	-	-	-	-	-	-	1	-	-	-	-	-	-	-	-	
Убіѣство - - - - -	24	20	-	-	-	-	-	-	-	-	-	3	-	6	-	2	-	-	-	-	10	-	3	-	4	-	3	-	-	-	
Грабежъ - - - - -	6	7	-	-	-	-	-	-	-	-	-	-	-	-	6	-	-	-	-	-	-	4	-	3	-	-	-	-	-	-	
Кража со взломомъ - - - - -	24	18	4	-	-	-	-	-	-	-	-	2	2	2	-	11	-	1	1	-	1	4	5	-	8	2	1	-	-	-	
„ безъ взлома - - - - -	45	14	3	-	-	-	-	1	-	-	-	5	1	7	-	1	2	1	-	-	4	2	5	-	2	1	2	-	-	-	
Бродяжничество - - - - -	24	13	-	-	-	-	-	-	-	-	-	-	-	-	9	-	-	-	-	-	2	-	-	-	1	-	-	-	-	-	
Проживаніе по подложнымъ видамъ и безъ паспортовъ	12	16	3	-	-	-	-	3	-	4	-	4	1	3	-	1	1	-	-	-	3	1	9	-	2	-	1	1	-	-	
Сопротивленіе распоряженіямъ Правительства - -	10	14	3	1	-	-	-	-	-	-	-	3	-	-	-	1	1	-	-	1	-	3	1	6	1	3	1	1	-	-	
Присвоеніе власти - - - - -	2	1	-	-	-	-	-	-	-	1	-	-	-	-	-	-	-	-	-	-	1	-	-	-	-	-	-	-	-	-	
Оскорбленіе словами и дѣйствіемъ - - - - -	35	18	3	-	-	-	-	4	-	1	-	2	-	-	4	1	-	-	-	-	8	3	3	-	3	-	4	-	-	-	
Преступленіе противъ порядка управленія	17	13	1	-	1	-	-	2	-	3	-	-	-	1	-	6	-	-	-	-	2	-	8	1	1	-	2	-	-	-	
Злоупотребленія по службѣ - - - - -	2	6	-	1	-	-	-	1	-	1	-	-	-	-	-	-	-	-	-	-	3	-	-	-	3	-	-	-	-	-	
Угрозы и насилія - - - - -	15	11	-	-	-	-	-	1	-	-	-	1	-	7	-	2	-	-	-	3	-	2	-	5	-	1	-	-	-	-	
Нарушенія питейнаго устава - - - - -	9	5	4	-	-	-	-	-	-	-	-	2	2	-	-	1	-	-	-	-	-	1	2	1	-	-	-	-	-	-	
„ торговаго - - - - -	1	-	-	-	-	-	-	-	-	-	-	-	-	-	-	-	-	-	-	-	-	-	-	-	-	-	1	-	-	-	
Нанесеніе ранъ - - - - -	13	19	-	-	-	-	-	-	-	3	-	-	-	4	-	2	-	1	-	3	-	5	-	6	-	4	-	-	-	-	
Присвоеніе чуж. собст. и мошен. - - - - -	14	9	-	-	-	-	-	1	-	1	-	-	-	-	1	-	1	-	1	-	2	-	3	-	2	-	-	-	-	-	
Побѣгъ - - - - -	7	2	-	-	-	-	-	-	-	-	-	-	-	-	2	-	-	-	-	-	-	-	-	-	-	1	-	1	-	-	
Нарушен. тишины и спокойствія - - - - -	11	9	1	1	-	-	-	1	-	-	-	3	-	-	1	1	-	-	2	-	3	-	1	1	1	-	2	-	-	-	
Подѣлка кредитныхъ билетовъ - - - - -	5	9	1	-	-	-	-	-	-	-	-	-	-	1	-	8	1	-	-	-	2	1	5	-	2	-	-	-	-	-	
Нарушеніе пожарныхъ правилъ - - - - -	3	5	3	-	-	-	-	1	-	1	-	1	-	-	-	-	-	-	1	-	-	1	-	1	1	-	1	-	-	-	
Преступ. противъ народнаго здравія - - - - -	38	9	4	-	-	-	-	3	-	1	2	1	1	1	-	3	1	-	-	-	11	4	1	-	4	-	1	-	-	-	
Преступ. въ г. Николаевскѣ - - - - -	11	11	1	-	-	-	-	-	-	-	-	-	-	-	11	1	-	-	-	-	-	-	7	1	3	-	-	-	-	-	
Всего - - -	330	230	31	3	1	-	-	18	-	14	4	28	7	32	-	71	9	4	1	12	-	63	19	73	5	49	4	20	1	-	

ПРИМѢЧАНІЕ: по настоящей вѣдомости неопредѣлены, за неимѣніемъ свѣдѣній, возрастъ 10 и сословное состояніе 82 преступниковъ.

Вид продукции	Количество		Вид продукции	Количество		Вид продукции	Количество	
	шт.	кг.		шт.	кг.		шт.	кг.
Хлеб	10	0	Хлеб	10	0	Хлеб	10	0
	2	1		2	1		2	1
	3	2		3	2		3	2
Макароны	1	1	Макароны	1	1	Макароны	1	1
	2	2		2	2		2	2
	3	3		3	3		3	3
Сыр	1	1	Сыр	1	1	Сыр	1	1
	2	2		2	2		2	2
	3	3		3	3		3	3
Молоко	1	1	Молоко	1	1	Молоко	1	1
	2	2		2	2		2	2
	3	3		3	3		3	3

Вид продукции	Количество		Вид продукции	Количество		Вид продукции	Количество	
	шт.	кг.		шт.	кг.		шт.	кг.
Хлеб	10	0	Хлеб	10	0	Хлеб	10	0
	2	1		2	1		2	1
	3	2		3	2		3	2
Макароны	1	1	Макароны	1	1	Макароны	1	1
	2	2		2	2		2	2
	3	3		3	3		3	3
Сыр	1	1	Сыр	1	1	Сыр	1	1
	2	2		2	2		2	2
	3	3		3	3		3	3
Молоко	1	1	Молоко	1	1	Молоко	1	1
	2	2		2	2		2	2
	3	3		3	3		3	3

О числѣ раскольниковъ разныхъ сектъ

	Приемлющіе священство.	БЕЗПОПОВЩИНСКИХЪ СЕКТЪ.						Молока.	Духоборцовъ.		Иудействующихъ.		Скопцовъ.		Шолапутовъ.		Хлыстовъ.		Итого.		
		Признающихъ браки.		Непризнающихъ браки.		М. П.	Ж. П.		М. П.	Ж. П.	М. П.	Ж. П.	М. П.	Ж. П.	М. П.	Ж. П.	М. П.	Ж. П.	М. П.	Ж. П.	Обоего пола.
		М. П.	Ж. П.	М. П.	Ж. П.																
ГОРОДА.	Владивостокъ	10	6	7	13	5	3	—	—	—	—	—	—	—	—	—	—	—	22	22	44
	Хабаровка	—	—	2	1	—	—	16	40	12	2	—	—	—	—	—	—	—	60	31	91
	Николаевскъ	—	—	2	—	—	—	—	—	—	—	—	—	—	—	—	—	—	2	—	2
ОКРУГИ.	Южно-Уссурійская	2	1	455	345	8	7	38	—	—	—	—	—	—	—	—	—	—	503	378	881
	Уссурійская казачья	36	29	—	—	—	—	—	—	—	—	—	—	—	—	—	—	—	36	29	65
	Софійская	—	—	47	50	—	—	—	—	—	—	—	—	—	—	—	—	—	47	50	97
	Итого въ области	48	36	513	409	13	10	54	40	12	2	—	—	—	—	—	—	—	670	510	1180

Приложение № 6.

О П О Ж А Р А Х Ъ.

	ВЪ ЗИМНІЕ МѢСЯЦЫ.			ВЪ ВЕСЕННІЕ МѢСЯЦЫ.			ВЪ ЛѢТНІЕ МѢСЯЦЫ.			ВЪ ОСЕННІЕ МѢСЯЦЫ.			ВСЕГО ВЪ ГОДУ.			ПРИЧИНЫ ПОЖАРОВЪ.				
	Число пожаровъ.	Число горящихъ дворовъ.	Сумма убытковъ.	Число пожаровъ.	Число горящихъ дворовъ.	Сумма убытковъ.	Число пожаровъ.	Число горящихъ дворовъ.	Сумма убытковъ.	Число пожаровъ.	Число горящихъ дворовъ.	Сумма убытковъ.	Число пожаровъ.	Число горящихъ дворовъ.	Сумма убытковъ.	Отъ молнии.	Отъ дурн. устр. печ. и трубъ.	Отъ неос. торожности.	Отъ поджога.	Отъ другихъ причинъ.
ГОРОДА.	Владивостокъ	1	1	900	2	2	700	3	10200	4	—	16425	10	6	28225	—	1	—	—	9
	Хабаровка	Н	—	Е	—	—	Б	Б	Л	О	—	—	—	—	—	—	—	—	—	
	Николаевскъ	—	—	—	3	—	190	—	—	1	1	—	4	1	190	—	—	1	2	1
	Софійскъ	Н	—	Е	—	—	Б	Б	Л	О	—	—	—	—	—	—	—	—	—	
	Петропавловскъ	—	—	—	—	—	—	—	—	—	—	—	—	—	—	—	—	—	—	—
г. Охотскъ	—	—	—	—	—	—	—	—	—	1	1	96	1	1	96	—	—	1	—	—
ОКРУГИ.	Южно-Уссурійская	5	5	1820	8	12	5095	6	35650	14	6	8779	32	29	51342	2	10	12	—	8
	Уссурійская казачья	—	—	—	3	1	82	—	—	6	2	3000	9	3	3820	—	—	3	—	6
	Софійская	—	—	—	—	—	—	—	—	1	1	50	1	1	50	—	—	—	—	1
	Удская	Н	—	Е	—	—	Б	Б	Л	О	—	—	—	—	—	—	—	—	—	
	Охотская	—	—	—	—	—	—	—	—	—	—	—	—	—	—	—	—	—	—	—
	Петропавловская	1	1	70	—	—	—	—	—	1	1	60	2	2	130	—	2	—	—	—
	Командорскіе острова	—	—	—	—	—	—	—	—	—	—	—	1	1	150	—	—	1	—	—
Гижигинская	Н	—	Е	—	—	Б	Б	Л	О	—	—	—	—	—	—	—	—	—	—	
Итого въ области	7	7	2790	16	15	680	8	45850	28	12	28410	60	44	84003	2	13	18	2	25	

L. 1000

No.	Name			Date	Remarks
	First	Middle	Last		
1					
2					
3					
4					
5					
6					
7					
8					
9					
10					
11					
12					
13					
14					
15					
16					
17					
18					
19					
20					
21					
22					
23					
24					
25					
26					
27					
28					
29					
30					

О насильственныхъ и случайныхъ смертяхъ

Приложение № 7.

		Лица умершія насильственнымъ и случайнымъ образомъ.																			ВСЕГО умерло отъ насилия и случайностей.																									
		Число случаевъ смертоубійства.							Жертвы смертоубійства.							Скорострѣжно умершіе.							Жертвы случайной смерти.																							
		Дѣтоубійство новорожденныхъ.	Смертоубійство.	И Т О Г О.		Дѣтоубійства.		Смертоубійства.		И Т О Г О.		Самоубійцы		Отъ пьянства.			Отъ неизв. причинъ.		И Т О Г О.				Найденныя мертвыя тѣла.	Жертвы случайной смерти.																						
				М.	Ж.	М.	Ж.	М.	Ж.	М.	Ж.	М.	Ж.	М.	Ж.	М.	Ж.	М.	Ж.	М.				Ж.	М.	Ж.	М.	Ж.	М.	Ж.	М.	Ж.														
О К Р У Г И. Г О Р О Д А	Владивостокъ	-	-	-	„	7	7	„	„	7	„	7	„	3	„	„	„	1	1	„	„	4	1	4	1	„	„	1	„	„	„	„	7	„	2	„	„	„	8	1	18	1	36	3		
	Хабаровка -	-	-	-	-	1	6	7	„	1	4	2	4	3	6	2	1	„	1	„	„	„	2	„	„	„	„	1	„	„	„	„	1	1	„	„	„	„	„	2	1	14	6			
	Николаевскъ -	-	-	-	„	1	1	„	„	1	„	1	„	2	„	2	„	1	„	„	„	3	„	„	„	„	„	1	„	„	„	„	„	„	„	„	„	„	1	„	7	„				
	Софійскъ -	-	-	-	„	„	„	„	„	„	„	„	„	„	„	„	„	„	„	„	„	„	„	„	„	„	„	„	„	„	„	„	„	„	„	„	„	„	„	„	„	„	„	„		
	Петропавловскъ	-	-	-	„	„	„	„	„	„	„	„	„	„	„	„	„	„	„	„	„	„	„	„	„	„	„	„	„	„	„	„	„	„	„	„	„	„	„	„	„	„	„	„		
	Охотскъ -	-	-	-	„	„	„	„	„	„	„	„	„	„	1	„	„	„	„	„	„	„	„	„	„	„	„	„	„	„	„	„	„	„	„	„	„	„	„	1	„	1	„	2	„	
	Южно-Уссурійская	-	-	-	1	20	21	„	1	22	1	22	2	2	5	1	5	2	„	„	2	„	7	2	12	1	„	„	5	„	1	„	„	„	1	„	11	„	1	„	10	2	29	2	75	8
	Уссурійская казачья	-	-	-	„	„	„	„	„	„	„	„	„	„	1	„	„	„	1	„	1	„	„	„	„	„	„	„	„	1	„	„	„	„	„	„	„	1	1	1	2	2	3			
	Софійская -	-	-	-	1	„	1	„	1	„	1	„	2	„	„	„	„	„	„	„	„	„	„	„	„	„	„	„	„	„	„	„	„	„	„	„	„	„	„	„	„	„	„	2		
	Удская -	-	-	-	„	1	1	„	„	„	„	„	„	„	„	1	„	„	1	„	2	1	„	„	1	„	„	„	„	1	„	1	„	„	„	„	„	„	2	„	5	1				
	Охотская -	-	-	-	„	„	„	„	„	„	„	„	„	„	„	„	„	„	1	„	„	„	„	„	1	„	„	„	„	„	„	„	„	„	„	„	„	„	„	„	„	„	1	„		
	Гижигинская	-	-	-	„	„	„	„	„	„	„	„	„	„	„	„	„	„	„	„	„	„	„	„	„	„	„	„	„	„	„	„	„	„	„	„	„	„	„	1	„	1	„	1		
	Петропавловская	-	-	-	„	„	„	„	„	„	„	„	„	„	„	„	„	„	„	„	„	„	„	„	„	„	„	„	„	„	„	„	„	„	„	1	„	1	„	1	„	1				
Командорскіе острова	-	-	-	„	2	2	„	1	„	1	„	2	„	„	„	„	„	„	„	„	„	„	„	„	„	„	„	„	„	„	„	„	„	„	„	„	„	„	„	„	„	„	2			
Всего -	-	-	-	3	37	40	-	4	34	5	34	9	17	4	12	2	3	1	3	-	18	3	19	3	-	-	7	-	1	-	-	1	11	1	14	-	1	-	21	5	55	7	143	26		

Исследование
Лекции

№ п/п	Тема	Дата		Время	Место	Содержание
		Год	Месяц			
1	Введение	1917	1	10:00	Здание	Общая информация
2	История	1918	2	11:00	Здание	Происхождение
3	Теория	1919	3	12:00	Здание	Основные принципы
4	Практика	1920	4	13:00	Здание	Методы работы
5	Заключение	1921	5	14:00	Здание	Итоги и перспективы

О числѣ учебныхъ заведеній и учащихся.

Приложение № 8.

Название учебныхъ заведеній.	Г О Р О Д А															О К Р У Г И														В с е г о																				
	Владиво- стокъ.		Хабаров- ка.		Нивола- евскъ.		Софійскъ.		Охотскъ.		Петропав- ловскъ.		Южно- Уссурий- скія	Уссурий- ская казачья		Софійская		Удская		Охотская		Петропав- ловская		Гижигян- ская		Анадыр- ская		Командор- скіе острова																						
	Число У. З.	м.	ж.	Число У. З.	м.	ж.	Число У. З.	м.	ж.	Число У. З.	м.	ж.	Число У. З.	м.	ж.	Число У. З.	м.	ж.	Число У. З.	м.	ж.	Число У. З.	м.	ж.	Число У. З.	м.	ж.	Число У. З.	м.	ж.	Число У. З.	м.	ж.	Число У. З.	м.	ж.	Обоего пола													
Приготовительная школа Сибирска- го кадетскаго корпуса	1	85	1	64																															1	64	64													
При ней женское училище для при- ходящихъ - - - - -			1	25																															1	25	25													
Прогимназія - - - - -	1	85																																1	85	85														
Пятиклас. женск. училищ. - - - -	1	59																																1	59	59														
Городскія училища - - - - -	1	85	1	103	1	47				1	30	8																					4	265	8	273														
Приготовительн. и элементарныя школы - - - - -	3	46	59	1	64	за	кры	то	1	11	4																						5	57	127	184														
Частное приготов. училище г. Фи- липпенко - - - - -	1	3	17																															1	3	17	20													
Придомахъ Священ- но-Церковнослужи- тел. и Церквахъ.										1	13																							1	13	13														
							1	26	19																									1	30	10	11	208	51	259										
При Волост. Прав. и Сельск. школахъ																																			17	491	67	18	516	67	583									
											1	14																						1	23	23														
Разн. Мин. и Частн. лицъ - - - - -																																			11	186	34	3	14	7	2	32	11	4	32	3	20	264	55	319
Спеціальныя учебныя заведенія - Владивостокскіе мореходные классы	1	17																																	1	17	17													
В С Е Г О -	8	236	135	4	167	89	2	73	19	1	11	4	2	13	14	1	30	8	18	491	67	11	186	34	3	56	14	3	51	12	4	32	3	7	116	14	1	30	10	67	1492	432	1924							

NO.	NAME	RES.	DATE	AMOUNT	REMARKS
10	M. J. Smith	10	1	10	
11	M. J. Smith	10	1	10	
12	M. J. Smith	10	1	10	
13	M. J. Smith	10	1	10	
14	M. J. Smith	10	1	10	
15	M. J. Smith	10	1	10	
16	M. J. Smith	10	1	10	
17	M. J. Smith	10	1	10	
18	M. J. Smith	10	1	10	
19	M. J. Smith	10	1	10	
20	M. J. Smith	10	1	10	
21	M. J. Smith	10	1	10	
22	M. J. Smith	10	1	10	
23	M. J. Smith	10	1	10	
24	M. J. Smith	10	1	10	
25	M. J. Smith	10	1	10	
26	M. J. Smith	10	1	10	
27	M. J. Smith	10	1	10	
28	M. J. Smith	10	1	10	
29	M. J. Smith	10	1	10	
30	M. J. Smith	10	1	10	
31	M. J. Smith	10	1	10	
32	M. J. Smith	10	1	10	
33	M. J. Smith	10	1	10	
34	M. J. Smith	10	1	10	
35	M. J. Smith	10	1	10	
36	M. J. Smith	10	1	10	
37	M. J. Smith	10	1	10	
38	M. J. Smith	10	1	10	
39	M. J. Smith	10	1	10	
40	M. J. Smith	10	1	10	
41	M. J. Smith	10	1	10	
42	M. J. Smith	10	1	10	
43	M. J. Smith	10	1	10	
44	M. J. Smith	10	1	10	
45	M. J. Smith	10	1	10	
46	M. J. Smith	10	1	10	
47	M. J. Smith	10	1	10	
48	M. J. Smith	10	1	10	
49	M. J. Smith	10	1	10	
50	M. J. Smith	10	1	10	
51	M. J. Smith	10	1	10	
52	M. J. Smith	10	1	10	
53	M. J. Smith	10	1	10	
54	M. J. Smith	10	1	10	
55	M. J. Smith	10	1	10	
56	M. J. Smith	10	1	10	
57	M. J. Smith	10	1	10	
58	M. J. Smith	10	1	10	
59	M. J. Smith	10	1	10	
60	M. J. Smith	10	1	10	
61	M. J. Smith	10	1	10	
62	M. J. Smith	10	1	10	
63	M. J. Smith	10	1	10	
64	M. J. Smith	10	1	10	
65	M. J. Smith	10	1	10	
66	M. J. Smith	10	1	10	
67	M. J. Smith	10	1	10	
68	M. J. Smith	10	1	10	
69	M. J. Smith	10	1	10	
70	M. J. Smith	10	1	10	
71	M. J. Smith	10	1	10	
72	M. J. Smith	10	1	10	
73	M. J. Smith	10	1	10	
74	M. J. Smith	10	1	10	
75	M. J. Smith	10	1	10	
76	M. J. Smith	10	1	10	
77	M. J. Smith	10	1	10	
78	M. J. Smith	10	1	10	
79	M. J. Smith	10	1	10	
80	M. J. Smith	10	1	10	
81	M. J. Smith	10	1	10	
82	M. J. Smith	10	1	10	
83	M. J. Smith	10	1	10	
84	M. J. Smith	10	1	10	
85	M. J. Smith	10	1	10	
86	M. J. Smith	10	1	10	
87	M. J. Smith	10	1	10	
88	M. J. Smith	10	1	10	
89	M. J. Smith	10	1	10	
90	M. J. Smith	10	1	10	
91	M. J. Smith	10	1	10	
92	M. J. Smith	10	1	10	
93	M. J. Smith	10	1	10	
94	M. J. Smith	10	1	10	
95	M. J. Smith	10	1	10	
96	M. J. Smith	10	1	10	
97	M. J. Smith	10	1	10	
98	M. J. Smith	10	1	10	
99	M. J. Smith	10	1	10	
100	M. J. Smith	10	1	10	

