

A. 911

30

Обзоръ  
Тенземской губ.  
за 1874г.

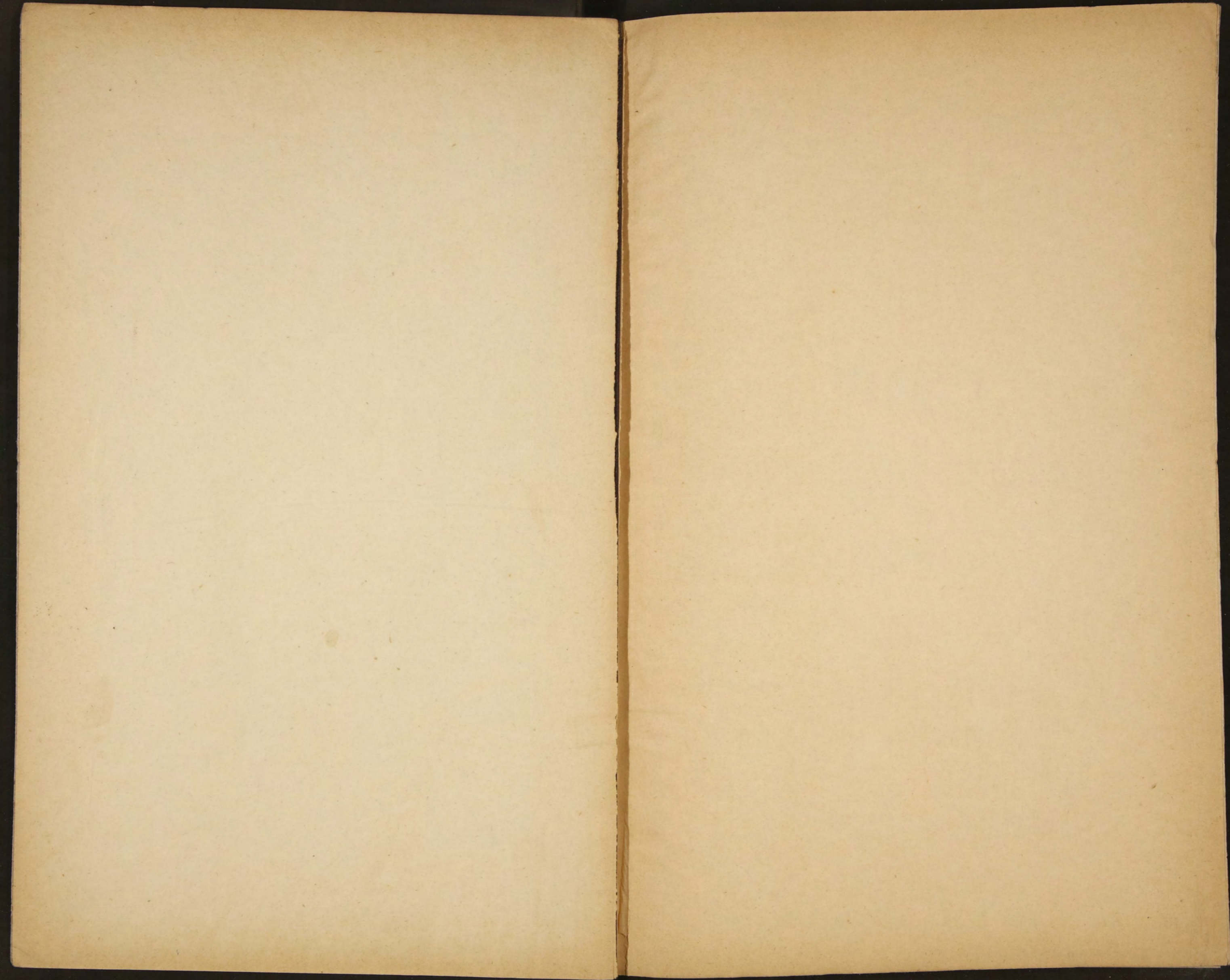

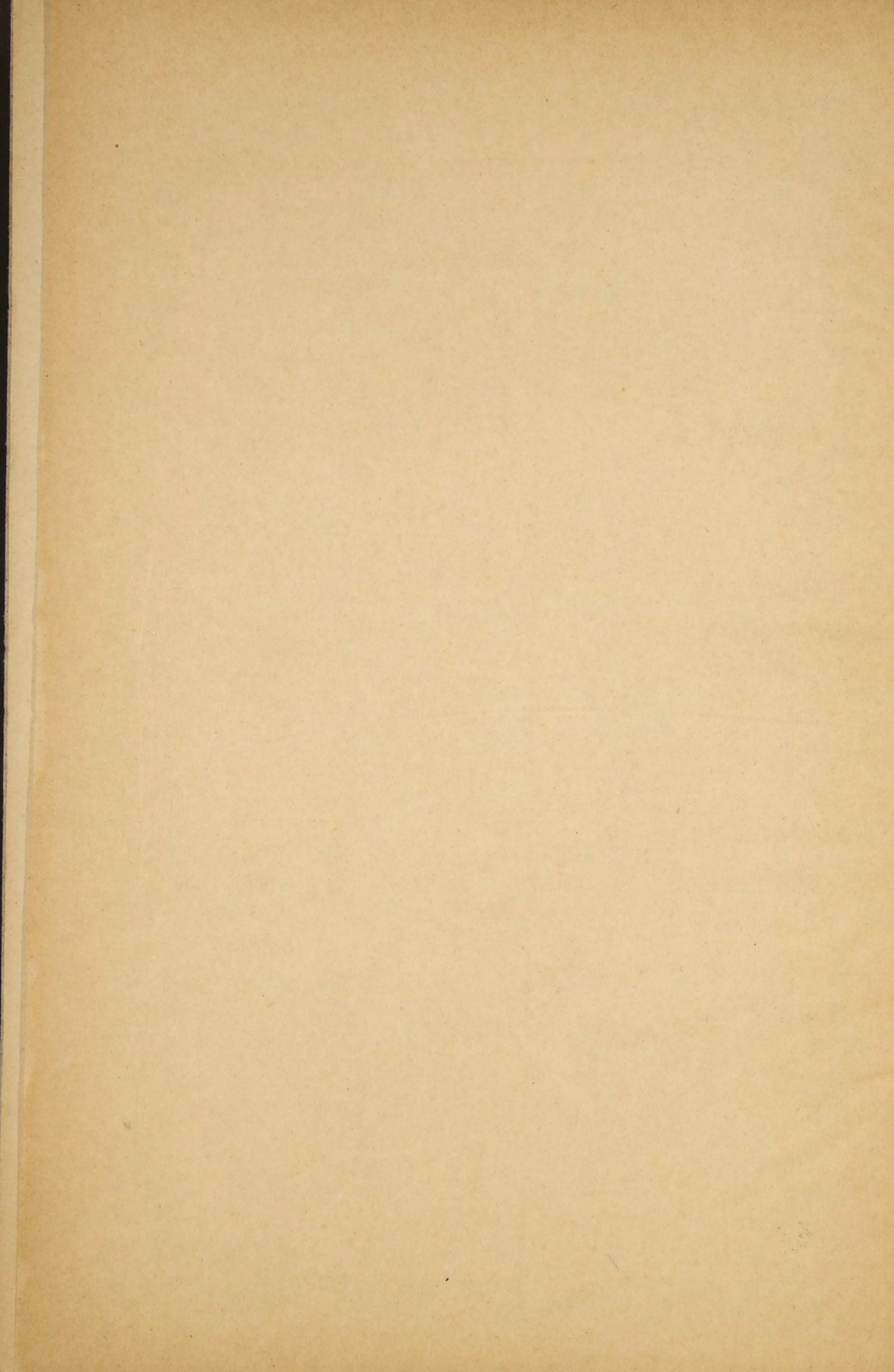

Мм

~~8540~~

7443

8911

**ОБЗОРЪ**

**ПЕНЗЕНСКОЙ ГУБЕРНІИ**

ЗА **1874** ГОДЪ.

39

Библиотека НБ СССР

80583

# ОГЛАВЛЕНИЕ.

## I. Естественныя и производительныя силы губерніи и экономическая дѣятельность ея населенія.

	Стр.
Земледѣліе . . . . .	1
Обеспеченіе народнаго продовольствія . . . . .	8
Промыслы сельскаго и городскаго населенія . . . . .	11
Промышленность заводская и фабричная . . . . .	18
Торговля . . . . .	21
Движеніе населенія . . . . .	22

## II. Подати и повинности.

Окладные сборы . . . . .	23
Государственные земскіе сборы . . . . .	24
Губернскіе и уѣздные земскіе сборы . . . . .	27
Городскіе доходы и расходы . . . . .	28
Выкупные платежи . . . . .	30
Оброчные крестьянскіе платежи въ пользу помѣщиковъ . . . . .	31
Акцизные сборы . . . . .	32
Отправленіе натуральныхъ повинностей . . . . .	41

## III. Общественное устройство и благочиніе.

Казенныя и общественныя зданія . . . . .	64
Дороги, мосты и перевозки . . . . .	67
Почты . . . . .	69
Народная нравственность . . . . .	71
Расколь . . . . .	75
Арестанты, тюрьмы и этапы . . . . .	77
Пожары . . . . .	79
Различныя происшествія и народныя бѣдствія . . . . .	83

#### IV. Народное здравіе и общественное призрѣніе.

	Стр.
Врачи . . . . .	84
Больницы . . . . .	86
Эпидеміи. . . . .	87
Эпизоотіи . . . . .	89
Насильственныя смерти . . . . .	91
Богодѣльни. . . . .	92
<b>V. Народное просвѣщеніе . . . . .</b>	<b>93</b>
<b>VI. Движеніе крестьянскаго дѣла . . . . .</b>	<b>94</b>

---

#### ПРИЛОЖЕНІЯ.

О посѣвѣ и урожаѣ хлѣбовъ . . . . .	№ 1.
О фабрикахъ и заводахъ . . . . .	№ 2.
О движеніи населенія . . . . .	№ 3.
О поступленіи сборовъ и распредѣленіи недоимокъ по городамъ и уѣздамъ. . . . .	№ 4.
О числѣ и родѣ преступленій и объ арестантахъ . . . . .	№ 5.
О пожарахъ и объ устройствѣ пожарной части въ городахъ . . .	№ 6.
О насильственныхъ и случайныхъ смертяхъ . . . . .	№ 7.
О числѣ учебныхъ заведеній и учащихся . . . . .	№ 8.

---

# ОБЗОРЪ ПЕНЗЕНСКОЙ ГУБЕРНІИ

ЗА 1874 ГОДЪ.

## 1. Естественныя и производительныя силы губерніи и экономическая дѣятельность ея населенія.

**Земледѣліе.** По исчисленію поверхности Россійской Имперіи И. Стрѣльбицкаго, принятому за правильное и вѣрное, Пензенская губерніа занимаетъ собою 34.129,11 квадратныхъ верстѣ или 3.555.115<sup>1</sup>/<sub>2</sub> квадратныхъ десятинъ, болѣе чѣмъ до сихъ поръ считалось, на 82.823<sup>1</sup>/<sub>2</sub> десятины.

Изъ этого территоріальнаго пространства губерніи въ отчетномъ году засеяно было рожью до 650 тысячъ десятинъ, овсомъ до 343 тысячъ, гречею до 177 тысячъ десятинъ и остальными яровыми хлѣбами до 70 тысячъ, всего хлѣбнымъ посѣвомъ занято было до 1.240.000 десятинъ.

Хлѣба собрано, какъ видно изъ прилагаемой при семъ вѣдомости подь № 1,—ржи 4.101.329 четвертей, яровой пшеницы 2.307 четвертей, овса 3.015.063 четверти, ячменя 2.391 четверть, гречи 781.359 четвертей и остальныхъ яровыхъ хлѣбовъ 357.353 четверти. Всего уродилось хлѣба: 8.259.802 четверти и кромѣ того картофеля 502.249 четвертей.

Средняя по губерніи степень урожая была: ржи самъ 6<sup>1</sup>/<sub>3</sub>, овса 4<sup>1</sup>/<sub>3</sub>, гречи 4<sup>1</sup>/<sub>3</sub> и остальныхъ яровыхъ хлѣбовъ около самъ 5. Высшій урожай ржи былъ въ уѣздахъ: Инсарскомъ и Нижнеомовскомъ—самъ 8; низшій въ Краснослободскомъ и Городищенскомъ—4<sup>1</sup>/<sub>2</sub> и 5<sup>1</sup>/<sub>3</sub>; въ остальныхъ уѣздахъ отъ 6 до 7. Лучшій урожай овса былъ въ Инсар-



скомъ уѣздѣ самъ 8, худшій въ Краснослободскомъ—самъ  $4\frac{1}{2}$ ; въ остальныхъ отъ 3 до 5. Обильный сборъ гречи былъ въ Городищенскомъ уѣздѣ, гдѣ она уродилась самъ 11, средній въ Инсарскомъ уѣздѣ—самъ 6, наименьшій въ Краснослободскомъ— $1\frac{1}{2}$ , въ остальныхъ уѣздахъ отъ 3 до  $4\frac{1}{2}$ ; степень урожая остальныхъ яровыхъ хлѣбовъ была между 3 и  $6\frac{1}{4}$ .

Приведенная степень урожая по отношенію къ каждому уѣзду представляетъ собою средніе выводы изъ урожая въ разныхъ мѣстностяхъ и доказываетъ только, что атмосферическія условія прошлаго года вообще благопріятствовали произрастанію хлѣбныхъ посѣвовъ въ губерніи; но было бы ошибочно заключать по этимъ среднимъ выводамъ о качествѣ и производительности земли въ цѣломъ уѣздѣ; въ каждомъ изъ нихъ имѣются мѣстности съ далеко неодинаковаго достоинства почвами, такъ напримѣръ: въ Краснослободскомъ уѣздѣ земли, по лѣвую сторону рѣки Мокши, по качеству своему, приравняются къ землямъ одного изъ плодороднѣйшихъ уѣздовъ Инсарскаго, а земли по правую сторону той же рѣки—къ скуднѣйшему Городищенскому уѣзду, гдѣ въ свою очередь между громаднаго пространства песчанаго грунта попадаются клочки тучной почвы; земли Мокшанскаго уѣзда по своей производительности земствомъ раздѣлены на три класса. Но болѣе всего на степень урожая хлѣба вліяютъ удобреніе и обработка полей. Въ имѣніяхъ наиболѣе другихъ благоустроенныхъ, гдѣ есть скотоводство, а слѣдовательно и навозъ для удобренія, гдѣ поля обрабатываются постоянно содержимыми рабочими и усовершенствованными орудіями, урожай отчетнаго года простирался до самъ 10, тогда какъ въ испольныхъ и арендныхъ хозяйствахъ, точно также какъ и на крестьянскихъ поляхъ, наивышая степень урожая была самъ 5—6, а низшая доходила до 4-хъ и даже  $1\frac{1}{2}$ . Такая разность въ производительности земли одного и того же грунта, при однихъ и тѣхъ же атмосферическихъ условіяхъ, объясняется ничѣмъ другимъ, какъ культурными причинами.

Въ обзорѣ за 1873 годъ я подробно изложилъ уже мой взглядъ на средства, помощію которыхъ можно поднять уровень здѣшняго

земледѣлія и объяснилъ, почему средства эти необходимо приложить прежде всего къ земледѣльческому хозяйству крестьянъ, въ рукахъ которыхъ сосредоточено все земледѣліе и отъ производительности труда которыхъ зависитъ доходность отъ имѣній какъ крупныхъ, такъ и мелкихъ землевладѣльцевъ. Минувшій годъ, благопріятствовавшій урожаямъ, какъ нельзя болѣе доказалъ безошибочность моего взгляда: въ самостоятельныхъ хозяйствахъ, какъ я сказалъ выше, уродилось вдвое—втрое больше, чѣмъ на поляхъ, отданныхъ крестьянамъ въ аренду или подъ испольный посѣвъ. Преслѣдуя цѣль—знакомить крестьянъ съ усовершенствованными сельскохозяйственными орудіями, я пользовался для того во всѣхъ случаяхъ; независимо отъ собранія сельскохозяйственныхъ орудій въ открытомъ мною музей, доступномъ для всѣхъ и во всякое время, устроена была сельскохозяйственная выставка во время конскихъ бѣговъ, а въ Петропавловскую ярмарку, на которую въ Пензу съѣзжаются крестьяне со всѣхъ концовъ губерніи, я дѣлалъ опыты паханія плугами и посѣва посредствомъ рядовой сѣялки на отведенномъ для сего участкѣ земли; тысячи зрителей были свидѣтелями этихъ опытовъ; главное вниманіе обращено было на рядовую сѣялку, которая, какъ было объяснено публикѣ, сохраняетъ значительную экономію въ сѣменахъ, не требуетъ запашки или особой заборонки ихъ и какъ нельзя болѣе ровно размѣщаетъ ихъ по пашнѣ. Кромѣ сего, я предложилъ земству обратить вниманіе на средства къ улучшенію мѣстнаго земледѣльческаго хозяйства и Нижегородское Земское Собраніе, признавая принятыя мною способы ознакомленія населенія съ усовершенствованными полевыми орудіями вполне цѣле-сообразными, въ сентябрьскую сессію постановило: 1) устроить сельскохозяйственный музей, ассигновавъ для этого 500 р., 2) образовать сѣздъ сельскихъ хозяевъ изъ всѣхъ сословій, 3) для производства пробныхъ посѣвовъ и устройства со временемъ сельскохозяйственной образцовой фермы ходатайствовать у города объ уступкѣ сѣзду во временное пользованіе участка земли вблизи города. Городская Дума сочувственно отнеслась къ такому ходатайству и въ Октябрѣ отвела сѣзду во временное пользованіе участокъ въ 6 де-

сятинъ съ тѣмъ, чтобы на этомъ участкѣ наглядно обучались сельскому хозяйству ученики, недавно разрѣшеннаго въ городѣ 4 классаго училища.

Но какъ бы хороши ни были результаты подобнаго распространенія сельскохозяйственныхъ знаній, главная задача будетъ состоять въ томъ, чтобы цѣны на полевые орудія сдѣлать доступными для крестьянъ; усилія одного лица не могутъ разрѣшить этой задачи; здѣсь нужны совокупныя дѣйствія какъ производителей, такъ и потребителей. Въ этихъ видахъ я входилъ въ сношенія съ разными производителями сельскохозяйственныхъ орудій и гдѣ находилъ цѣны на нихъ подходящими, дѣлалъ заказы и, получивъ таковыя какъ образцы, принималъ мѣры къ ихъ воспроизведенію. Мелкія сельскохозяйственныя вещи, доступныя по своимъ цѣнамъ каждому крестьянину и которыми наполненъ былъ открытый мною сельскохозяйственный музей, все раскуплены—одними для употребленія, другими для воспроизведенія ихъ на мѣстѣ и для распространенія. Для воспроизведенія же крупныхъ и цѣнныхъ орудій, какъ напримѣръ: рядовыхъ сѣялокъ и молотилокъ я открылъ въ своемъ имѣніи мастерскую и къ счастію мнѣ удалось не только воспроизводить образцы, но даже усовершенствовать машины и при всемъ томъ значительно удешевить ихъ, такъ что вмѣсто 300 руб., заплаченныхъ за оригиналь рядовой сѣялки, мастерская имѣла возможность продавать свои экземпляры по 170 руб., Кромѣ того я выписалъ изъ Рязанской губерніи мастеровъ, которые готовятъ подвижныя молотилки по цѣнѣ отъ 80 до 120 руб. за штуку. Правда и приведенныя цѣны недоступны для крестьянъ и потому покупателями являются еще только землевладѣльцы; но и въ этомъ есть уже значительная доля пользы: чѣмъ больше усовершенствованныя орудія распространяются въ имѣніяхъ землевладѣльцевъ, тѣмъ большая получается возможность крестьянамъ непосредственно знакомиться съ ихъ употребленіемъ, пользами и выгодами и нѣтъ сомнѣнія, что впоследствии орудія эти войдутъ въ употребленіе и въ крестьянскихъ хозяйствахъ. Обѣзжая губернію и по обыкновенію бесѣдуя съ поселянами о средствахъ къ

воспособленію ихъ нуждамъ, я всякій разъ внушалъ имъ пользу замѣны старыхъ негодныхъ полевыхъ орудій новыми усовершенствованными и такъ какъ каждому домохозяину такая замѣна не по состоянію, то совѣтовалъ хотя на мірскія складочныя средства пріобрѣтать по нѣсколько экземпляровъ на общество, съ употребленіемъ пріобрѣтенныхъ вещей каждымъ домохозяиномъ по очереди. Крестьяне, вполнѣ сознавая справедливость словъ моихъ, ожидаютъ только первыхъ благопріятныхъ условій къ улучшенію ихъ матеріальнаго быта, такъ напримѣръ три, четыре года сряду такихъ урожаевъ, какой былъ въ отчетномъ году, могутъ значительно поправить ихъ благосостояніе; а эта поправка дастъ уже имъ возможность къ улучшенію ихъ земледѣльческаго хозяйства, составляющаго главное и почти единственное богатство страны.

Само собою разумѣется, что пріобрѣтеніе однихъ усовершенствованныхъ полевыхъ орудій еще не улучшитъ крестьянскаго хозяйства; нужно имѣть лошадей, способныхъ обрабатывать поля этими орудіями и потому, внушая пользу достиженія одной цѣли, я неутомимо преслѣдую и достиженіе той, которой съ трехлѣтнимъ трудомъ мнѣ удалось положить здѣсь прочное начало — именно улучшенію породы крестьянской лошади. Мѣры, принятыя мною къ поощренію крестьянъ завести своихъ хорошихъ племянныхъ производителей и къ достиженію возможности каждому бѣдняку случить свою матку съ племяннымъ жеребцомъ, привели къ тому, что въ 1874 году, съ одними крестьянскими — мірскими жеребцами, случено 6714 крестьянскихъ кобылъ, владѣльцамъ которыхъ и выданы установленныя свидѣтельства. Независимо отъ сего съ казенными починковскими жеребцами случено до 400 матокъ и съ производителями частныхъ владѣльцевъ, одобренными или дозволенными совѣщательною комиссіею по губернскаму коннозаводству, до 600 кобылъ, и такъ какъ не всѣми еще владѣльцами жеребцовъ представлены документы на произведенныя случки, то можно полагать, что число покрытыхъ ихъ жеребцами матокъ простирается до 800. Всего же по губерніи случено крестьянскихъ кобылъ до 8 тысячъ. Такое количество приплода чрезъ три,

четыре года дастъ крестьянскому населенію хорошихъ коней—пахарей. И крестьяне очевидно вполне сознають благодѣтельные послѣдствія отъ указаннаго мною способа улучшенія породы ихъ лошадей. Пять зажиточныхъ крестьянъ Краснослободскаго уѣзда, Рыбкинской волости и двое Наровчатскаго уѣзда, Паньженской и Наровчатской волостей, приобрѣта себѣ хорошихъ жеребцовъ, цѣною до 150 руб., и заявивъ о томъ мѣстнымъ исправникамъ, чтобы коней ихъ освидѣтельствовали въ ихъ годности, просили сдѣлать извѣстнымъ, что они согласны пускать ихъ въ случку съ крестьянскими кобылами безвозмѣдно; только одинъ выговорилъ себѣ плату по мѣрѣ овса съ каждой матки. Примѣры эти, кажется, не требуютъ комментарій; ясно, что, имѣя хорошихъ коней, хозяева ихъ хотятъ, чтобы кони эти приносили пользу и другимъ болѣе бѣднымъ крестьянамъ.

Такимъ образомъ начала, положенныя мною въ основаніе улучшенія здѣшняго земледѣлія, въ минувшемъ году не только укоренились, но нѣкоторыя выказали уже и долю своего благотворнаго вліянія; такъ напримѣръ раздѣлъ крестьянскими обществами своихъ полей на долгие сроки далъ возможность каждому земледѣльцу не только тщательнѣе обработать свою полосу, но и, по мѣрѣ средствъ, удобрять ее, а эти причины вліяли на степень прошлогодняго урожая хлѣбовъ едва ли не на столько же, на сколько благопріятствовали тому атмосферическія условія.

Одинъ страшный бичъ земледѣлія—градобитіе, остается для Пензенской губерніи пока еще неотразимымъ. Предложеніе мое о введеніи обязательнаго земскаго страхованія полей отъ градобитія хотя и подняло серьезный вопросъ во всѣхъ земскихъ собраніяхъ, но тѣмъ не менѣе разрѣшеніе его оказалось неудовлетворительнымъ. Нижне-ломовское земство, какъ болѣе всѣхъ другихъ благопопечительное о хозяйствѣ и нуждахъ своего уѣзда, близко къ сердцу приняло этотъ вопросъ и горячо доказывало пользу и необходимость введенія означеннаго страхованія, подѣ тѣмъ условіемъ, чтобы эта благодѣтельная земская операція обнимала собою возможно большее пространство, такъ какъ отдѣльное для каждаго уѣзда самостоятельное страхованіе

было бы непосильно и потому разрѣшеніе вопроса перенесено было въ губернское собраніе. Но такъ какъ большинство уѣздныхъ собраній взглянуло на дѣло только съ точки обязательности страховыхъ сборовъ, которые найдены для крестьянъ обременительными, увеличивающими и безъ того уже почти непосильную тяжесть денежныхъ налоговъ, то губернское земское собраніе отказалось отъ введенія обязательнаго страхованія полей отъ градобитія, сославшись на возможность каждому добровольно страховать поля въ существующихъ уже на этотъ предметъ обществахъ, агенты которыхъ имѣются и въ Пензѣ. Но высокія преміи этихъ обществъ, и самая неопредѣленность условія страхованія, не даютъ возможности обезпечивать поля отъ градобитія не только крестьянамъ, но даже крупнымъ землевладѣльцамъ, не смотря на паническій страхъ,—въ одинъ моментъ лишиться отъ градобитія затраченныхъ на обработку и обезпеченіе полей денегъ и всего годоваго дохода отъ единственнаго полеваго хозяйства.

Заработная плата по обработкѣ и уборкѣ полей въ отчетномъ году была: низшая за озимую десятину 6 руб., высшая 9 руб., а за яровую низшая 4 руб. 50 коп., высшая 6 руб., подневно занимались: мужчины отъ 30 до 65 коп., женщины отъ 20 до 30 коп., мужчина съ лошадыю отъ 55 коп. до 1 руб. 30 коп. Годовымъ рабочимъ платили отъ 40 до 60 руб.;—за лѣто (отъ Пасхи до 8 Ноября) 30—40 руб.;—за зиму 12—20 руб.

Цѣна на хлѣбъ въ настоящее время въ Пензенской губерніи зависитъ не отъ однихъ мѣстныхъ условій; на нее выказала уже свое вліяніе вновь устроенная Моршанско-Сызранская желѣзная дорога; въ отчетномъ году былъ большой вывозъ изъ губерніи овса и цѣна на него съ 2 рублей возвысилась до 3 руб. 80 коп. за четверть, тогда какъ рожь, на которую почти не было запроса, съ 5 руб., упала до 2 руб. 80 коп. за четверть. Нѣтъ сомнѣнія, что въ послѣдствіи рельсовое сообщеніе уравниваетъ здѣшнія цѣны съ цѣнами другихъ губерній, но въ минувшемъ году упадокъ цѣнъ на главный земледѣльческій продуктъ имѣлъ большое не выгодное вліяніе на всѣхъ тѣхъ хозяевъ, которые не въ состояніи были выждать болѣе благоприятнаго сбыта ржи и понесли значительныя потери.

Прочія отрасли земледѣлія, какъ то садоводство, огородничество, посѣвы табаку, масличныхъ растений въ отчетномъ году не получили большаго, чѣмъ въ предшествовавшей годъ, развитія и разница состояла только въ томъ, что, вслѣдствіе благопріятствовавшей погоды, труды землевладѣльцевъ по этимъ отраслямъ были вознаграждены приличнѣе прежняго.

### Обезпеченіе народнаго продовольствія.

Въ общей сложности урожай хлѣбовъ въ отчетномъ году не только достаченъ былъ для продовольствія населенія на цѣлый годъ, но и далъ возможность къ болѣе успѣшному, чѣмъ въ предшествовашіе годы, поступленію разнаго рода денежныхъ сборовъ, и потому земскія учрежденія не принимали никакихъ мѣръ къ обезпеченію продовольствія. Но въ частности были случаи, требовавшіе особыхъ мѣръ къ обезпеченію продовольствія: въ шести волостяхъ Саранскаго уѣзда градъ истребилъ 4047 десятинъ разнаго посѣва и для несчастнаго населенія этихъ волостей урожайный для другихъ годъ, вдругъ превратился въ голодный, требующій немедленной посторонней помощи, какъ въ обезпеченіи ихъ продовольствія, такъ и въ обезпеченіи полей. Сознавая важность своевременныхъ въ этомъ случаѣ мѣръ, я немедленно, по полученіи донесенія о градобитіи, отправился къ пострадавшимъ и, объѣзжая сосѣднія съ ними волости, предлагалъ имъ оказать своимъ собратамъ посильную помощь, а между тѣмъ составленъ былъ именной списокъ всѣмъ нуждающимся. Крестьянскія общества, подъ живымъ впечатлѣніемъ страха за цѣлость своихъ полей, который однако для нихъ миновалъ, тотчасъ сдѣлали сходки, на которыхъ положили собрать—одни по гарницу со двора, другія по гарницу съ души, но нѣсколько домохозяевъ села Пырмы, движимые состраданіемъ, предложили по 8 мѣръ съ cadaго двора. Весь сборъ съ сосѣднихъ волостей далъ 400 четвертей хлѣба, который и розданъ былъ нуждающимся. Отъ разныхъ окрестныхъ благотворителей получено 100 руб., на которые также купленъ хлѣбъ и розданъ. Но видя, что такая по-

мощь далеко не достаточна для массы крестьянъ, лишившихся всѣхъ посявовъ, что мѣстная земская управа не принимаетъ никакихъ мѣръ къ обезпеченію ихъ продовольствія, я циркулярно обратился ко всѣмъ уѣзднымъ исправникамъ съ предложеніемъ подписки въ пользу пострадавшихъ. Подписка дала 1257 чет. 4 мѣры хлѣба и 842 руб. 33 коп. деньгами, на которыя также купленъ хлѣбъ. Эта же подписка обезпечила продовольствіе и обѣмненіе полей нѣсколькихъ обществъ Инсарскаго уѣзда, потерпѣвшихъ одновременно съ Саранскими отъ той же градовой тучи; ближайшія селенія прислали хлѣба 218 четвертей, а отстояція далеко обратили свои пожертванія въ деньги, отъ чего составила сумма въ 978 руб. 57 коп. и отослали пострадавшимъ; изъ этихъ денегъ на 955 руб. 51 коп. куплено 295 четвертей хлѣба, а оставшіеся 23 руб. 6 коп. отданы были погорѣльцамъ деревни Надеженки.

При помощи такихъ мѣръ не только засѣяны озимыя поля пострадавшихъ, но и обезпечено продовольствіе на полгода, а нѣкоторыхъ на цѣлый годъ.

Въ Нижнеомовскомъ уѣздѣ также была частная потребность въ обезпеченіи продовольствія и обѣмненіи полей крестьянъ нѣкоторыхъ обществъ, и земскою управою разрѣшено было къ выдачѣ въ ссуду изъ общественныхъ магазиновъ 355 чет. ржи и 1236 чет. овса. Въ Городищенскомъ уѣздѣ выдана была незначительная ссуда на обѣмненіе полей яровымъ хлѣбомъ, котораго въ 1873 году былъ плохой урожай.

Земскій продовольственный капиталъ состоитъ изъ наличныхъ 150.874 руб. 23 коп. и изъ выданныхъ до 1 Января 1874 года въ ссуду крестьянамъ 220.308 руб. 47 коп. Общественные хлѣбные запасы находятся въ слѣдующемъ положеніи: на лицо въ магазинахъ состоитъ 243.947 $\frac{1}{2}$  четвер. ржи и 125.109 $\frac{1}{4}$  четв. овса, въ недоимкѣ, противъ установленной закономъ пропорціи, 235.962 $\frac{1}{2}$  четвер. ржи и 116.421 четвер. овса.

Такимъ образомъ, не смотря на довольно хорошій урожай хлѣба въ губерніи, въ магазины засыпано прошлою осенью только 34.145 чет.



ржи и 25.874 чет. овса, и хотя есть магазины въ которыхъ находится не только полная установленная закономъ пропорція, а даже излишекъ, но въ большинствѣ остальныхъ магазиновъ пропорція эта доходитъ едва до половины, а въ нѣкоторыхъ едва до одной трети. Къ бездонмочному пополненію магазиновъ, не зависимо отъ настоянія Министерства, мною приняты были все зависящія мѣры; я обращался къ Земскимъ Управамъ, чтобы лично чрезъ Предсѣдателей или членовъ имѣлось не ослабное наблюденіе за пополненіемъ хлѣбныхъ недоимокъ; просилъ Мирowychъ Посредниковъ оказать въ этомъ дѣлѣ содѣйствіе, а волостнымъ правленіямъ строго предписывалъ и подтверждалъ энергично заняться сборомъ хлѣбныхъ недоимокъ, подь опасеніемъ взысканія за бездѣтельность и чтобы объ успѣхѣ пополненія доносило было мнѣ чрезъ каждыя двѣ недѣли. Но сначала, по снятіи хлѣбовъ, крестьяне заняты были молотьбою ржи на сѣмена и посѣвомъ озимей, за тѣмъ вымолотомъ зерна для продовольствія и продажи на уплату податей и другихъ денежныхъ сборовъ, потомъ наступила осень съ погодою, неблагопріятствовавшю молотьбѣ; съ наступленіемъ зимы многія общества не могли молотить хлѣбъ по неимѣнію овиновъ, сыромолотная же рожь и овесъ не могли быть приняты въ магазины для храненія; нѣкоторыя общества, потерявшія отъ пожаровъ и градобитій, не имѣли средствъ пополнять свои магазины; но всего неожиданнѣе то, что самыми видными недоимщиками являются тѣ общества, въ которыхъ, по иниціативѣ предметника моего, заведены общественныя запашки: отрѣзавъ отъ общественной земли незначительный участокъ, съ котораго и при очень хорошемъ урожаѣ собраннаго хлѣба было бы недостаточно для пополненія недоимокъ, общества тѣ дурно обрабатываютъ его и поздно убираютъ хлѣбъ; вообще относятся къ запашкѣ съ тою же апатією, какъ и ко всякому мірекому дѣлу и не заботятся болѣе о засынкѣ магазиновъ другимъ способомъ. Нижнеломовская Земская Управа возбудила даже вопросъ въ минувшемъ очередномъ Земскомъ Собраніи: слѣдуетъ—ли допускать общественныя запашки, какъ недостигающія своей цѣли, и Собраніе рѣшило позволять уничтоженіе общественныхъ запашекъ

тѣмъ обществамъ, которыя того пожелаютъ. Впрочемъ при постоянныхъ настояніяхъ я надѣюсь, что до урожая 1875 года недоимки въ магазинахъ уменьшатся во 1-хъ хлѣбомъ оставшимся отъ прошлаго урожая, когда съ наступленіемъ весны откроется ведренная молотба и во 2-хъ, собраннымъ съ общественныхъ запашекъ хранящимся въ скирдахъ, и числящимся въ недоимкѣ; при хорошемъ же урожаѣ новаго хлѣба можно полагать, что недоимки останутся только на обществахъ, потерпѣвшихъ какія либо несчастія.

### **Промыслы сельскаго и городскаго населенія.**

Въ прошлогоднемъ обзорѣ я поименовалъ почти всѣ немногочисленные виды промышленности сельскаго населенія въ губерніи; главный промыселъ, на которомъ зиждется благосостояніе поселянъ, есть земледѣліе; остальные занятія крестьянъ служатъ ему только подспорьемъ: всякій мастеръ, плотникъ, бондарь, портной, сапожникъ и проч. прежде всего есть земледѣлецъ и мастерствомъ своимъ онъ занимается только въ свободное отъ полевыхъ работъ время. Мѣстности, гдѣ земледѣліе есть побочный промыселъ, въ Пензенской губерніи составляютъ исключеніе. По этому-то въ Пензенской губерніи такъ мало и развита кустарная промышленность. Большинство населенія, не зная никакихъ ремеселъ, съ трудомъ находятъ себѣ другой какой либо заработокъ. Даже въ исключительныхъ случаяхъ, какъ напримѣръ при постройкѣ Моршанско-Сызранской желѣзной дороги, потребовалось самое незначительное количество здѣшнихъ рабочихъ рукъ; всѣ землекопы взяты были изъ другихъ губерній. Та рабочая сила, которая не нашла себѣ приложенія на мѣстѣ, или недовольствовалась мѣстнымъ вознагражденіемъ, искала онаго за предѣлами губерніи или своего уѣзда—въ отхожихъ промыслахъ, на которые въ отчетномъ году я обратилъ особое вниманіе. Озабоченный дѣломъ улучшенія здѣшняго земледѣлія и развитіемъ въ народѣ ремесленныхъ знаній съ цѣлію, чтобы всѣ рабочія руки, при здѣшней общей, за нѣкоторыми исключеніями, хлѣбородной почвѣ, въ своей же губерніи

находили занятіе, вознаграждающее трудъ и зная до какой степени отхожіе промыслы, сопряженные большею частію съ рискомъ—убить напрасно время и здоровье, имѣють деморализующее вліяніе на народъ, я, при первомъ же движеніи рабочихъ за предѣлы губерніи, въ Апрѣлѣ мѣсяцѣ, предпринялъ поѣздку по уѣздамъ и при всякомъ попутномъ волостномъ правленіи собравшимся крестьянамъ внушалъ, чтобы отправляясь на сторону, они убѣдились прежде, что найдутъ себѣ тамъ надежный заработокъ, чтобы образовывали изъ себя правильную артель и выбирали благонадежнаго старшаго или распорядителя, который бы наблюдалъ за поведеніемъ артели и за матеріальными ея выгодами; такъ какъ работа въ разбродъ, неорганизованная, менѣе гарантируетъ рабочаго, который, будучи предоставленъ самому себѣ, часто вовлекается въ разгулъ, въ которомъ тратитъ заработанныя деньги и время, а при болѣзни и другихъ случайностяхъ остается на чужой сторонѣ безпомощнымъ, тогда какъ въ артели каждый обезпеченъ, какъ у себя дома. И такъ какъ составленіе подобныхъ артелей было удобно, потому что изъ одного села или волости собирались по нѣсколько десятковъ и даже сотни работниковъ и работницъ, то я приказывалъ волостнымъ старшинамъ, чтобы при выдачѣ каждому лицу паспорта они совѣтовали непременно собираться въ артель и здѣсь же на мѣстѣ избирать распорядителя, чтобы семейные знали, что отпускаемые ими будутъ находиться подъ охраной—и о томъ, сколько и куда будетъ отпущено рабочихъ, представить мнѣ свѣдѣнія.

Изъ полученныхъ донесеній оказалось, что всѣхъ вышедшихъ на заработки за предѣлы губерніи было 28.989 человекъ и за предѣлы своихъ уѣздовъ 675 а всего 29.664 человекъ; самое большое количество отправилось въ Саратовскую губернію—9.887, за тѣмъ въ Самарскую губернію 8.677, въ разныя мѣста 7.139, въ Астрахань 3.035 и Симбирскую губернію 351. Заработки, которыхъ крестьяне пошли искать за предѣлами губерніи, были пяти видовъ: кошеніе и уборка сѣна, жнитво хлѣба, бурлачество, добываніе соли въ озерахъ Елтонскомъ и Баскунчатскомъ, и наконецъ калашничество, т. е. печеніе

и продажа калачей, хотя большинство этих промышленников дома калашничеством не занимаются. По уездам эти рабочие дѣлятся слѣдующимъ образомъ: изъ Пензенскаго вышло 476, изъ Саранскаго 5982 Инсарскаго 3297, Краснослободскаго 4013, Нижнеломовскаго 3185, Чембарскаго 1348, Городищенскаго 2462, Мокшанскаго 1985, Наровчатскаго 4611 и Керенскаго 2305.

Другіе виды сельской промышленности въ отчетномъ году не отличались отъ предшествовавшаго; но предвидится, что нѣкоторые изъ нихъ, напримѣръ издѣлія изъ дерева и древесной коры (сани, колесы, кадушки, ведра, лубки, мочала, кули, рогожи и проч.)—должны значительно сократиться вслѣдствіе постоянного уменьшенія лѣсовъ, истребленіе которыхъ въ настоящее время усиливается громаднымъ запросомъ дровъ для Моршанско-Сызранской желѣзной дороги; это сокращеніе одного вида промышленности неизбежно вызываетъ расширеніе главнаго основнаго промысла—земледѣлія, такъ какъ площади бывшія подъ лѣсомъ разчищаются и обращаются въ пашню.

Такимъ образомъ въ Пензенской губерніи, въ силу преобладающей потребности въ земледѣліи, всѣ другіе промыслы останутся, если не на всегда, то надолго, побочными, наполняющими то время, которое остается отъ полеводства и слѣдовательно во время глубокой осени и зимы, когда непогоды и морозъ загоняютъ крестьянъ въ избы, гдѣ большинство здѣшняго населенія не знаетъ къ чему приложить свои рабочія руки. Не много въ губерніи такихъ селеній, гдѣ, какъ я упоминалъ въ прошлогоднемъ обзорѣ, мѣстные условія вызвали и мѣстные промыслы; большинство же жителей проводитъ зиму непроизводительно и почти въ праздности; а такъ какъ здѣшняя зима равняется полугоду, то невыгодныя послѣдствія отъ упомянутаго время—препровожденія очевидны. Вотъ почему вмѣстѣ съ другими мѣропріятіями я усиливаюсь распространить въ народѣ и ремесленные знанія, которыя не только отвлекали бы отъ праздности, но приносили бы пользу. Способомъ къ этому распространенію, какъ уже мною было объяснено, я избралъ устройство при училищахъ ремесленныхъ курсовъ. Теперь эти курсы открыты во всѣхъ городахъ, кромѣ Керен-

ска, и—въ селѣ Уреяхъ, Краснослободскаго уѣзда. Изъ отчета, представленнаго мнѣ директоромъ училищъ, видно, что въ ремесленныхъ классахъ обучаются 350 мальчиковъ; изъ нихъ 215 сапожному и башмачному ремесламъ, 67 портняжному, 48 столярному и токарному и 20 вереплетному. По сословіямъ ученики раздѣляются такъ: дѣтей дворянъ и чиновниковъ 19, духовенства 25, городскихъ обывателей 192 и сельскихъ 114. На содержаніе 10 курсовъ въ отчетномъ году употреблено: на жалованье учителямъ-мастерамъ 2453 руб. 12 коп. и на наемъ и содержаніе помѣщеній 502 руб. 26½ коп. и на приобрѣтеніе матеріаловъ на производство работъ 2940 р. 26½ коп., итого 5895 р. 75 коп. Средствами къ содержанію ремесленныхъ курсовъ служили: а) остатки отъ 1873 года въ количествѣ 3072 руб. 99 коп., б) суммы губернскаго земства 450 руб., в) мѣстныхъ уѣздныхъ земствъ 1165 р., г) городскія субсидіи 908 руб. 50 коп., д) частныя пожертвованія 318 руб. и е) выручка отъ продажи вещей, изготовленныхъ учениками ремесленниками, 2393 р. 28 коп. итого, 8308 руб. 77½ коп. Въ остаткѣ къ 1875 году имѣется 2413 р. 2½ к. и кромѣ того изготовленныхъ, но непроданныхъ вещей на сумму 972 р. 57 коп. Годовое обученіе каждаго мальчика обошлось въ 16 руб. 84½ коп.; но если изъ суммы, затраченной на курсы, исключить деньги, вырученныя отъ продажи вещей и стоимость изготовленныхъ, но не проданныхъ издѣлій, то расходъ на каждаго ученика ремесленника составитъ только 7 руб. 23 коп. въ годъ.

Если смотрѣть на успѣхи курсовъ съ коммерческой точки зрѣнія, то окажется, что выручка отъ продажи издѣлій въ совокупности и съ тою суммою, на которую приготовлено количество еще непроданныхъ вещей не покрываетъ издержекъ на содержаніе курсовъ, хотя нѣкоторые изъ нихъ своими издѣліями въ теченіе года почти окупили весь расходъ, употребленный на ихъ содержаніе. Но принимая во вниманіе, что въ основаніе учрежденія курсовъ положена цѣль учебная, а не коммерческая; что ученики ремесленники употребляютъ на изученіе ремесла только то время, которое у нихъ остается отъ прохожденія общеобразовательнаго курса въ приходскихъ и

уѣздныхъ училищахъ,—не болѣе 2—3 часовъ въ день и что, не смотря на это, въ столь короткое съ учрежденія курсовъ время, ученики до того успѣли, что вещи, изготовленныя мальчиками открытыхъ мною ремесленныхъ классовъ въ Пензѣ, и бывшія на Пензенской выставкѣ, по чистотѣ отдѣлки и по прочности могли конкурировать съ издѣліями лучшихъ мастеровъ,—нельзя не заключить, что расходы на содержаніе курсовъ какъ нельзя болѣе производительны и что оказанные учениками ремесленниками успѣхи громадны. При томъ на ремесленные курсы не слѣдуетъ смотрѣть только какъ на разсадникъ мастеровъ, долженствующихъ удовлетворить своимъ ремесломъ мѣстнымъ потребностямъ; нѣтъ, въ оканчивающихъ общеобразовательный и ремесленный курсы ожидаются и учителя сельскихъ школъ, которые должны внести въ школы ремесленные знанія, чтобы за тѣмъ распространить ихъ въ сельскомъ населеніи; съ этимъ расчетомъ избраны и ремесла, какъ нельзя болѣе соотвѣтствующія удовлетворенію самыхъ необходимыхъ потребностей населенія какъ напримѣръ обуви, замѣняющей лапти, которыхъ крестьяне мало мальски состоятельные начинаютъ уже стыдиться и потому большинство молодежи, въ особенности въ праздничный день, мы видимъ обутыми въ сапоги и коты (башмаки). Слѣдовательно, посредствомъ упомянутыхъ ремеселъ, въ осеннее и зимнее время крестьяне, сидя въ своихъ избахъ, въ состояніи будутъ не только удовлетворить своей потребности но и зарабатывать себѣ деньги.

Что же касается до городскихъ ремеселъ, то они представляются въ слѣдующемъ видѣ:

	Мастеровъ.	Рабочихъ.	Учениковъ.
<b>1) Ремесленники приготавлиющіе предметы для пищи:</b>			
Хлѣбниковъ . . . . .	161	89	38
Булочниковъ . . . . .	59	99	41
Пряничниковъ . . . . .	78	47	34
Калашниковъ . . . . .	402	270	84

	Мастеровъ.	Рабочихъ.	Учениковъ.
Кандитеровъ . . . . .	14	34	15
Крепдельщиковъ . . . . .	73	57	48
Мясниковъ . . . . .	532	278	37
2) Приготавливающіе предметы одежды:			
Портныхъ . . . . .	273	371	538
Модистокъ . . . . .	29	104	121
Картузниковъ. . . . .	41	55	74
Шляпниковъ . . . . .	6	8	14
Тулупниковъ . . . . .	135	95	79
Сапожниковъ . . . . .	512	356	393
Башмачниковъ . . . . .	191	113	110
Перчаточниковъ. . . . .	7	5	—
3) Приготавливающіе предметы домохозяйства:			
Кирпичниковъ . . . . .	366	504	158
Печниковъ . . . . .	350	186	24
Столяровъ . . . . .	248	163	135
Мѣдниковъ . . . . .	73	51	50
Лудильщиковъ . . . . .	45	20	43
Шорниковъ. . . . .	63	40	38
Каретниковъ . . . . .	13	68	44
Кузнецовъ . . . . .	878	486	425
Гончаровъ . . . . .	15	2	—
Маляровъ . . . . .	83	79	48
Плотниковъ . . . . .	1163	656	115
Голчниковъ . . . . .	98	52	60
Спичниковъ. . . . .	6	31	—

80583

	Мастеровъ.	Рабочихъ.	Учениковъ.
<b>4. Прочіе ремесленники и промышленники, не подходящіе къ первымъ тремъ разрядамъ.</b>			
Извозчиковъ . . . . .	1102	156	—
Коноваловъ . . . . .	83	4	2
Часовщиковъ . . . . .	28	32	45
Серебряковъ . . . . .	24	22	36
Оружейниковъ . . . . .	19	19	17
Слесарей . . . . .	45	16	13
Ламповщиковъ . . . . .	5	6	10
Живописцевъ . . . . .	36	34	45
Позолотчиковъ . . . . .	19	14	17
Красильщиковъ . . . . .	31	11	14
Переплетчиковъ . . . . .	60	14	48
Рѣзчиковъ . . . . .	16	32	30
Кровельщиковъ . . . . .	57	73	43
Трубочистовъ . . . . .	130	30	32
Свѣчниковъ . . . . .	48	26	34
Цирюльниковъ . . . . .	30	25	36
Синельщиковъ . . . . .	230	145	56
<b>Итого . . . . .</b>	<b>8142</b>	<b>4978</b>	<b>3079</b>

Количество ремесленниковъ, по отношенію къ одному только мужскому населенію въ 10 городахъ губерніи (58.766), составляетъ 27,56% и уже по одному итогу мастеровъ, превышающихъ число находящихся у нихъ работниковъ и учениковъ вмѣстѣ взятыхъ, можно заключить, что производство ихъ нейдетъ за предѣлы губерніи, а служитъ только удовлетвореніемъ мѣстныхъ потребностей. Разматривая же каждое мастерство отдѣльно, оказывается, что число ремесленниковъ далеко не удовлетворяетъ и мѣстныя нужды; тѣмъ болѣе въ виду значительно усиливающагося съ каждымъ годомъ въ средѣ ра-



ботниковъ-ремесленниковъ пьянства, отъ котораго хозяева не увѣрены, что заказы дѣлаемые ими будутъ исполнены въ назначенный срокъ. Недостатокъ портныхъ, сапожниковъ и башмачниковъ вызвалъ въ минувшемъ году открытіе въ г. Пензѣ нѣсколькихъ магазиновъ, торгующихъ готовымъ платьемъ, привозимымъ по желѣзной дорогѣ изъ Петербурга и Москвы и обувью, привозимой изъ Варшавы и Вѣны; недостатокъ мѣстныхъ плотниковъ даетъ возможность нѣсколькимъ плотничьимъ артелямъ изъ Рязанской губерніи жить въ одномъ г. Пензѣ почти круглый годъ; мебель, посуда, экипажи, сбруя и многія другія изъ поименованныхъ ремесленныхъ издѣлій большою частью выписываются изъ Москвы, Петербурга и другихъ городовъ, тогда какъ производство многихъ изъ нихъ мѣстными мастерами и изъ мѣстныхъ матеріаловъ стоило бы значительно дешевле и принесло бы выгоду какъ производителямъ, такъ и потребителямъ. Слѣдовательно распространеніе ремеселъ въ городахъ необходимо и ремесленные курсы, съ каждымъ годомъ болѣе и болѣе упрочивающіеся, съ развитіемъ своимъ могутъ принести и городамъ громадную услугу.

## **Промышленность заводская и фабричная.**

(Приложеніе въдомость № 2).

Общее число заводовъ и фабрикъ въ Пензенской губерніи простирается до 1.292. По роду обдѣлываемыхъ продуктовъ они раздѣляются на три группы: 1) заводы и фабрики, обдѣлывающіе животные продукты; 2) обдѣлывающіе растительные продукты и 3) обдѣлывающіе ископаемые продукты. Къ первой группѣ принадлежатъ: 19 салотопенныхъ заводовъ, 3 мыловаренныхъ, 66 кожевенныхъ, 17 суконныхъ фабрикъ и два клеевыхъ завода. Изъ нихъ въ 1874 г. находились въ бездѣйствіи 8 суконныхъ фабрикъ; на остальныхъ же фабрикахъ и заводахъ общая сумма производительности простиралась до 1.481.534 руб., а число рабочихъ доходило до 3.497 человекъ. По суммѣ производительности, первое мѣсто занимаютъ суконныя фабрики. На девяти изъ нихъ, дѣйствовавшихъ въ 1874 году, при 3.161 рабо-

чемъ, приготовлено суконъ на 944.890 руб.; слѣдовательно на каждую фабрику среднимъ числомъ приходилось болѣе 100 тысячъ рублей валоваго дохода (104.921 руб.). Фабрики выдѣлываютъ исключительно низшіе сорты суконъ преимущественно армейскія, сѣрыя и цвѣтныя и, между прочимъ, на нѣкоторыхъ изъ нихъ приготовляются въ небольшомъ количествѣ байки.

Второе мѣсто занимаютъ мыловаренные заводы, на которыхъ въ 1874 году, при 20 рабочихъ (на 3-хъ заводахъ), приготовлено продуктовъ на 67000 руб. слѣдовательно каждый изъ нихъ среднимъ числомъ выработалъ на 22.333 руб.; за ними слѣдуютъ заводы кожевенные (66 заводовъ), на которыхъ, при 271 рабочемъ, выдѣлано кожъ на 446.371 рубль. Такимъ образомъ на каждый заводъ по среднему разчету причитается 6.763 рубля.

Салотопенные и клеевые заводы представляютъ ничтожное производство: сумма производительности первыхъ (19) выражается цифрою 22.023 руб. а двухъ послѣднихъ 1.250 рублей.

Ко второй группѣ относятся: 180 поташныхъ заводовъ, 5 сахароваренныхъ, 566 маслобойныхъ, 8 канатныхъ, 65 винокуренныхъ (изъ которыхъ 2 совѣтъ закрыты), 2 пиво и медоваренныхъ, 2 писчебумажныя фабрики, 61 солодовенный заводъ, 10 воскобойныхъ, 1 воско-свѣчный, 38 водочныхъ заводовъ (изъ которыхъ одинъ закрытъ) и 2 паровыя мельницы съ лѣсопильными машинами. По свѣдѣніямъ, сообщеннымъ владѣльцами этихъ заводовъ (за исключеніемъ 19 водочныхъ, отъ которыхъ никакихъ свѣдѣній не получено), сумма производительности перечисленныхъ заводовъ въ 1874 году простиралась до 15.753.916 руб; изъ которыхъ большая часть, именно 13.933.069 руб. относится на винокуренные заводы, занимавшіе въ теченіи около 5 мѣсяцевъ 1.995 рабочихъ людей. Но въ частности по суммѣ производительности, первое мѣсто принадлежитъ сахаровареннымъ заводамъ, изъ которыхъ два завода, дѣйствовавшіе въ 1874 году, дали валоваго дохода 682.400 руб. и занимали 220 рабочихъ. Одинъ изъ нихъ находится въ г. Пензѣ (бывшій заводъ братьевъ Герке, а въ настоящее время Сергѣева) и производитъ исключительно рафинировку сахарнаго

песка; сумма производительности его простиралась до 672.000 руб. при ста рабочихъ; а другой въ Саранскомъ уѣздѣ—свеклосахарный, при 120 рабочихъ, далъ валоваго дохода 10.400 рублей.

За тѣмъ слѣдуютъ двѣ пшече-бумажныя фабрики—Сергѣева въ Пензѣ и Павлова въ Городищенскомъ уѣздѣ. Оборотъ первой въ 1874 году простирался до 358.482 руб., при 674 рабочихъ, а второй—при 30 рабочихъ до 15.850 руб.; за ними заслуживаютъ вниманія двѣ паровыя мельницы съ лѣсопильными машинами, устроенныя въ г. Пензѣ и приносящія въ годъ валоваго дохода до 32.100 руб. при 43 рабочихъ, остальные же фабрики и заводы (за исключеніемъ водочныхъ, о которыхъ точныхъ свѣдѣній не доставлено) не представляютъ значительной суммы производительности и по большей части составляютъ промыселъ сельскаго населенія (въ особенности маслобойные и поташные заводы), или не богатыхъ городскихъ обывателей.

Къ третьей группѣ принадлежатъ: 7 заводовъ чугунно-литейныхъ 223 кирпичедѣлательныхъ, 3 колокольныхъ, 1 желѣзодѣлательный (находившійся впрочемъ въ бездѣйствіи), 1 хрустальный, 3 стеклянныхъ и 10 заводовъ, приготовляющихъ зажигательныя спички. На всѣхъ нихъ, при 1694 рабочихъ, сумма производительности въ 1874 году равнялась 352.760 руб. Къ числу болѣе значительныхъ можно отнести хрустальный заводъ въ Городищенскомъ уѣздѣ (Бахметевскій), на которомъ, при 315 рабочихъ, готовится хрустальной посуды на 55.000 руб.; остальные же заводы представляютъ небольшое производство, а кирпичедѣлательныя—составляютъ достояніе преимущественно не богатыхъ людей и производятъ кирпичъ ручнымъ способомъ, за исключеніемъ одного завода Криштофовича открытаго въ предстоящемъ году въ г. Городищахъ, гдѣ готовится огнеупорный кирпичъ.

Сравнительно съ 1873 годомъ фабричная и заводская промышленность въ Пензенской губерніи не представляетъ значительныхъ переменъ и сумма производительности остается почти неизмѣнною, составляя въ 1874 году цифру въ 17.588.210 руб., представляющую валовой доходъ всѣхъ заводовъ и фабрикъ, находившихся въ дѣйствіи въ Пензенской губерніи.

**Торговля** въ Пензенской губерніи главнымъ образомъ имѣетъ цѣлью снабжать мѣстныхъ жителей предметами жизненной потребности и въ весьма ограниченныхъ размѣрахъ предметами роскоши. Оптовыхъ торговцевъ, ведущихъ торгъ хлѣбомъ, спиртомъ, саломъ и вообще сырыми произведеніями, отправляемыми изъ губерніи въ другіе торговые центры, здѣсь весьма немного. По большей части эти произведенія скупаются изъ первыхъ рукъ, т. е. отъ самихъ производителей, приказчиками и комиссіонерами иногородныхъ купцовъ, помимо здѣшнихъ торговцевъ.

Слѣдующая таблица о количествѣ выданныхъ въ послѣдніе пять лѣтъ торговыхъ свидѣтельствъ, служитъ нагляднымъ опредѣленіемъ положенія торговой дѣятельности въ губерніи:

**Выдано торговыхъ свидѣтельствъ.**

а) КУПЕЧЕСКИХЪ:	Въ 1870 г.	Въ 1871 г.	Въ 1872 г.	Въ 1873 г.	Въ 1874 г.
1 гильдіи . . . . .	26	26	24	25	22
2 гильдіи . . . . .	603	626	677	699	707
б) НА МЕЛОЧНОЙ ТОРГЪ:					
Съ полною пошлиною . .	1577	1654	1675	1750	1649
Съ половиною . . . . .	439	441	472	529	466
в) на развозный торгъ .	105	121	79	75	84
г) на разносный торгъ .	127	153	184	110	140
д) на мѣщанскіе промыслы	515	544	505	392	417
е) ПРИКАЗЧИЧЬИХЪ:					
1 класса . . . . .	154	188	213	213	226
2 класса . . . . .	1709	1725	1811	1861	1580
<b>Всего . . . . .</b>	<b>5255</b>	<b>5478</b>	<b>5640</b>	<b>5654</b>	<b>5291</b>

Изъ существующихъ въ губерніи ярмарокъ къ болѣе значительнымъ относятся три: Петропавловская въ Пензѣ, Александровская въ Саранскѣ и Казанская въ Нижнемъ Ломовѣ. Торговый оборотъ на нихъ въ 1874 году опредѣляется слѣдующими цифрами: на Пензенскую ярмарку привезено было товаровъ русскихъ и иностранныхъ на 362.830 руб.,—менѣ чѣмъ въ 1873 году на 46.440 руб., продано на

75.350 руб.,— также менѣ противъ 1873 года на 14.970 руб.; на Саранскую ярмарку привезено товаровъ на 265.650 руб.,—болѣ чѣмъ въ 1873 году на 15.415 руб., продано на 104.265 руб.,—также болѣ чѣмъ въ 1873 году на 24.992 руб. На Нижнеломовской же ярмаркѣ торговый оборотъ простирался до 110.000 р.,— болѣ противъ 1873 года на 4550 руб.

### Движеніе населенія.

Жителей въ Пензенской губерніи къ 1 Января 1875 года состояло мужскаго пола 585.856 и женскаго 626.092, а всего 1.211.948 душъ.

Дѣленіе ихъ по сословіямъ представляется въ слѣдующемъ видѣ:

	Муж.	Жен.	Всего.
Дворянъ потомственныхъ . . . . .	1.852.	2.043.	3.895.
„ личныхъ . . . . .	1.432.	1.485.	2.917.
Духовенства православнаго: бѣлаго . . .	3.915.	4.523.	8.438.
„ „ „ монашеству- ющаго . . . . .	168.	999.	1.167.
Духовенства прочихъ исповѣданій . . .	244.	254.	498.
Почетныхъ гражданъ: потомственныхъ .	493.	472.	965.
„ „ „ личныхъ . . . . .	689.	746.	1.435.
Купцовъ . . . . .	1.532.	1.590.	3.122.
Мѣщанъ . . . . .	22.526.	23.132.	45.658.
Цеховыхъ . . . . .	1.665.	1.696.	3.361.
Крестьянъ всѣхъ наименованій . . . .	513.862.	563.363.	1.077.225.
Военнаго сословія: регулярныхъ войскъ .	4.678.	227.	4.905.
„ „ безрочно-отпускныхъ, отставныхъ и ихъ дѣтей	32.587.	25.392.	57.979.
Иностранныхъ подданныхъ . . . . .	83.	68.	151.
Непринадлежащихъ къ вышесчислен- нымъ разрядамъ лицъ . . . . .	130.	102.	232.
	<hr/>	<hr/>	<hr/>
	585.856.	626.082.	1.211.948.

По вѣроисповѣданіямъ населеніе дѣлится такъ:

	Муж.	Жен.	Итого.
Православнаго . . . . .	551.670.	593.651.	1.145.321.
Единовѣрческаго . . . . .	75.	33.	108.
Разкольниковъ разныхъ сектъ . . . . .	9.962.	10.692.	20.654.
Римско-католическаго . . . . .	195.	134.	329.
Протестантскаго . . . . .	203.	187.	390.
Еврейскаго . . . . .	189.	161.	350.
Магометанскаго. . . . .	23.562.	21.234.	44.796.
	<hr/>	<hr/>	<hr/>
	585.856.	626.092.	1.211.948.

Движеніе населенія въ 1874 году было въ слѣдующемъ видѣ:

Браковъ состоялось 14.036.

Родившихся было: . . . мужчинъ 34.290, женщинъ 33.600, всего 67.890,

Умершихъ . . . . . „ 26.009, „ 24.416, „ 50.425,

Избытокъ родившихся предъ умершими составляетъ мужчинъ 8.281, женщинъ 9184, а всего 17465, менѣе чѣмъ въ 1873 году на 4843 души.

Приращеніе населенія составляетъ около  $1\frac{1}{2}\%$  именно 1,44%.

## Подати и повинности.

### ОКЛАДНЫЕ СБОРЫ.

Къ 1-му Января 1874 года окладныхъ сборовъ по Пензенской губерніи, съ налогомъ съ недвижимыхъ имуществъ въ городахъ, оставалось въ недоимкѣ 135.463 руб. 48<sup>с</sup>/<sub>100</sub> коп. и причиталось оклада на 1874 годъ 1.867.844 руб. 75 к. Въ теченіи 1874 года причислено: недоимокъ, съ пенею за неплатежъ налога, 2.679 р. 17<sup>1</sup>/<sub>2</sub> к. и оклада 22.068 руб. 8<sup>1</sup>/<sub>2</sub> к., исключено: недоимокъ 16.122 р. 11<sup>1</sup>/<sub>2</sub> к. и оклада 3.957 р. 14<sup>1</sup>/<sub>2</sub> к. Такимъ образомъ въ 1874 году слѣдовало собрать 2.007.876 р. 23<sup>1</sup>/<sub>2</sub> к. Поступило же въ Казначейства Пензенской губерніи: недоимки 36.650 р. 59<sup>9</sup>/<sub>100</sub> к. и оклада 1.858.221 р. 49<sup>1</sup>/<sub>2</sub> к. всего 1.894.872 р. 9<sup>1</sup>/<sub>2</sub> к.; а такъ какъ сумма годового оклада, за

сдѣланными причисленіями и исключеніями, составляла 1.885.955 р. 69 к., то сумма сборовъ, поступившихъ въ 1874 году въ казну, превышаетъ годовой окладъ на 8.916 р. 40<sup>1</sup>/<sub>4</sub> к. За тѣмъ къ 1 Января 1875 года осталось въ недоборѣ: недоимки прежнихъ лѣтъ 85.269 р. 94<sup>3</sup>/<sub>4</sub> к и оклада 1874 года 27.734 р. 19<sup>1</sup>/<sub>2</sub> к. всего 113.004 р. 14<sup>1</sup>/<sub>4</sub> к., что составляетъ 5, 6<sup>0</sup>/<sub>100</sub> всей суммы сбора, слѣдовавшаго къ поступленію въ 1874 году.

Недоимка противъ 1873 года уменьшилась на 22.459 р. 34<sup>1</sup>/<sub>2</sub> к. Кромѣ того поступило въ льготный срокъ (съ 1 по 16 Января 1875 г.) недоимки 1691 р. 1 к. и оклада 3.517 р. 53 к., всего 5.228 р. 64 к. За тѣмъ оставшаяся сумма будетъ составлять не много болѣе 5<sup>0</sup>/<sub>100</sub> всего сбора. Упадаетъ же она главнымъ образомъ на города Пензу и Наровчатъ (налогъ съ недвижимыхъ имуществъ) и на дворовыхъ людей Пензенскаго уѣзда, съ которыхъ недоимка не могла быть взыскана за безвѣстною отлучкою или совершенною несостоятельностью тѣхъ лицъ, за коими она числится. На другихъ же податныхъ сословіяхъ, за которыми состоятъ недоимка окладныхъ сборовъ, она образовалась въ прежніе годы, вслѣдствіе различныхъ бѣдствій и постепенно пополняется безъ принятія строгихъ мѣръ, чтобы не разстроить хозяйственный бытъ плательщиковъ и не сдѣлать ихъ предъ казною не оплатными должниками.

**Государственные земскіе сборы.** Недоимки государственнаго земскаго сбора къ 1 Января 1874 г. оставалось 52.155 рублей 34<sup>1</sup>/<sub>2</sub> коп; въ 1874 году причиталось оклада 427.588 рублей 81 коп., причислено недоимокъ 1.479 руб. 37<sup>1</sup>/<sub>2</sub> коп. оклада 42.566 руб. 76<sup>1</sup>/<sub>2</sub> коп., исключено недоимокъ 6.286 руб. 76<sup>1</sup>/<sub>2</sub> коп. оклада 31.336 руб. 9<sup>3</sup>/<sub>4</sub> коп., а всего слѣдовало взыскать 486.167 руб. 43<sup>1</sup>/<sub>4</sub> коп. Взыскано недоимокъ 25.643 руб. 92 коп. и оклада 415.498 руб. 33<sup>1</sup>/<sub>2</sub> коп. всего 441.142 руб. 25<sup>1</sup>/<sub>2</sub> коп. т. е. болѣе суммы годоваго оклада на 2422 руб. 77<sup>3</sup>/<sub>4</sub> коп. Осталось къ 1 Января 1875 г. 45.025 руб. 17<sup>3</sup>/<sub>4</sub> коп., менѣе чѣмъ къ 1874 г. на 7130 руб. 16<sup>3</sup>/<sub>4</sub> коп. Недоимка составляетъ 9,2<sup>0</sup>/<sub>100</sub> всего сбора и преимущественно падаетъ на землевладѣльцевъ Пензенскаго уѣзда и на дворовыхъ людей. Уѣздовъ: Пензенскаго Мокшан-

скаго и Наровчатскаго. Съ землевладѣльцевъ она не могла быть взыскана за не истеченіемъ сроковъ, положенныхъ закономъ на принятіе полиціею рѣшительныхъ мѣръ взысканія, но велѣдъ за истеченіемъ этихъ сроковъ недоимка непременно будетъ пополнена.

Съ истеченіемъ 1874 года окончилось и отдѣльное существованіе государственнаго земскаго сбора; на основаніи Высочайше утвержденнаго 10 Декабря 1874 года мнѣнія государственнаго совѣта сборъ этотъ, присоединенный съ 1875 года къ общимъ государственнымъ доходамъ, оставленъ въ томъ неподвижномъ размѣрѣ обложенія, въ которомъ онъ утвержденъ по смѣтамъ и раскладкамъ государственныхъ земскихъ повинностей на трехлѣтіе съ 1875 года, и дальнѣйшее составленіе смѣтъ и раскладокъ этого сбора по трехлѣтіямъ отмѣнено. Вслѣдствіе такихъ измѣненій должны быть упразднены комитетъ земскихъ повинностей и особое о земскихъ повинностяхъ присутствіе и расходы, упاداющими на бывшій государственный земскій сборъ, долженъ завѣдывать распорядительный комитетъ. Но относительно нѣкоторыхъ расходовъ, какъ напримѣръ на квартирное довольствіе войскъ въ 1875 году, согласно положенія  $\frac{8}{20}$  Юня 1874 года о преобразованіи воинской квартирной повинности, сдѣлано было распоряженіе особымъ о земскихъ повинностяхъ присутствіемъ еще въ Декабрѣ 1874 года. Къ этому распоряженію были слѣдующія побудительныя причины. По вышеупомянутому положенію о преобразованіи воинской квартирной повинности всѣ находящіяся въ Пензенской губерніи войска съ 1 Января 1875 года должны быть расквартированы казарменно; вслѣдствіе сего собраны были подробныя свѣдѣнія о помѣщеніяхъ во всѣхъ городахъ губерніи, какъ занятыхъ въ то время войсками, такъ и о тѣхъ, которыя могутъ быть наняты подъ квартиры штабовъ, управленій съ ихъ заведеніями и подъ казармы нижнихъ чиновъ, а равно и о цѣнахъ, за которыя домохозяева согласны отдать свои зданія; всѣ означенныя помѣщенія были освидѣтельствованы въ Пензѣ чрезъ особую Коммисію, а въ уѣздныхъ городахъ чрезъ уѣздныя коммисіи. Особое о земскихъ повинностяхъ присутствіе, обязанное впредь до открытія распорядительнаго комитета



удовлетворить войска квартирнымъ довольствіемъ, разсмотрѣвъ полученные акты освидѣтельствования зданій и сравнивъ причитающіеся на наемъ, отопленіе и освѣщеніе ихъ расходы съ опредѣленными Положеніемъ для Пензенской губерніи окладами, нашло, что сихъ послѣднихъ далеко недостаточно на покрытіе всѣхъ предстоящихъ по квартирному довольствію войскъ расходовъ, такъ напримѣръ на все квартирное довольствіе 1958 нижнихъ чиновъ въ г. Пензѣ положеніемъ опредѣлено 15.664 руб., тогда какъ за одинъ наемъ помѣщеній для нихъ безъ отопленія и освѣщенія выпрошена крайняя цѣна 16.500 руб., точно также и по всѣмъ уѣзднымъ городамъ дѣйствительная стоимость квартирнаго довольствія войскъ оказалась выше окладовъ; по этому особое присутствіе опредѣлило, согласно 13 ст. положенія о преобразованіи воинской квартирной повинности, весь открытый на имя его кредитъ въ количествѣ 43 т. рублей передать въ распоряженіе городскихъ управъ, соотвѣтственно количеству въ каждомъ городѣ воинскихъ заведеній и наличному числу нижнихъ чиновъ и по расчету причитающихся на нихъ окладовъ.

Нѣтъ сомнѣнія, что недостаточные оклады на квартирное довольствіе войскъ на первый разъ сильно обременять городскіе бюджеты, но можно надѣяться, что городскія управы, во избѣжаніе постоянной приплаты изъ городскихъ доходовъ за наемъ для войскъ частныхъ помѣщеній, построятъ городскія казармы, чему примѣръ подала уже Нижнеомовская городская управа, представившая проектъ плана на постройку въ городѣ казармы для уѣздной команды, испрашивая у Правительства гарантію лишь въ томъ, чтобы число нижнихъ чиновъ и причитающіеся на нихъ оклады не были уменьшаемы въ теченіи опредѣленнаго числа лѣтъ. Самое большое затрудненіе въ этомъ отношеніи встрѣчается въ г. Пензѣ, гдѣ цѣны на квартиры сильно возвышаются, слѣдовательно городской управѣ придется ежегодно дѣлать значительные приплаты къ окладамъ, между тѣмъ вслѣдствіе значительнаго числа войскъ назначенныхъ здѣсь къ квартирванію, устройство громаднаго зданія для казарменнаго ихъ размѣщенія, потребуетъ единовременно большаго капитала, который

едвали захотятъ затратить частные предприниматели въ виду не опредѣлившейся еще для Пензы постоянной дислокаціи.

**Губернскіе и уѣздные земскіе сборы.** Къ 1874 году недоимокъ этихъ сборовъ было 295,512 р. 92<sup>3</sup>/<sub>4</sub> к.; окладъ 1874 года составлялъ 594.643 р. 79<sup>3</sup>/<sub>4</sub> к. Въ теченіи года вновь причислено: недоимокъ 4.182 р. 72<sup>1</sup>/<sub>2</sub> к. и оклада 7078 р. 52 к.; а исключено: недоимокъ 6173 р. 95<sup>3</sup>/<sub>4</sub> к. и оклада 5661 р. <sup>1</sup>/<sub>2</sub> к. Всего ожидалось къ поступленію 889,583 р. 1 к.; взыскано недоимокъ 168.782 р. 90 к. и оклада 458.360 р. 19<sup>1</sup>/<sub>4</sub> к. За тѣмъ къ 1 Января 1875 г. осталось невзысканныхъ: недоимокъ 124.738 р. 79<sup>1</sup>/<sub>2</sub> к. и оклада 137.701 р. 12<sup>1</sup>/<sub>2</sub> к. а всего 262.439 р. 91<sup>3</sup>/<sub>4</sub> к., въ сравненіи съ 1873 годомъ недоимка уменьшилась на 33.073 р. 1 к.

Болѣе, чѣмъ въ прежніе годы, успѣшному поступленію земскихъ сборовъ способствовали двѣ причины: удовлетворительный урожай хлѣба и своевременныя настоянія полиціи, неупускавшей случая при продажѣ хлѣба требовать изъ вырученныхъ денегъ уплаты податей и повинностей, что же касается до земскихъ учреждений, то оныя и въ отчетномъ году ни чѣмъ не способствовали облегченію успѣшнаго поступленія земскихъ сборовъ. Въ прошлогоднемъ обзорѣ я объявлялъ, что во многихъ случаяхъ причины недоимокъ кроются въ непосильномъ налогѣ на предметы обложенія, что явленіе это есть слѣдствіе недостаточно вѣрнаго опредѣленія стоимости и доходности предметовъ земскаго обложенія и что на недостатокъ этотъ я не разъ уже обращалъ вниманіе земства. Въ минувшемъ году губернское земство затребовало отъ уѣздныхъ земскихъ управъ, по предварительно выработанной программѣ, свѣдѣнія о цѣнности и доходности земель, какъ главнаго предмета обложенія. При разсмотрѣніи полученныхъ свѣдѣній губернская земская управа нашла, что онѣ собраны неумѣло и безъ критической оцѣнки; такъ напримѣръ: при собраніи свѣдѣній о цѣнахъ при продажѣ цѣлыхъ имѣній, не обращено было вниманія на побудительныя причины къ продажѣ или покункѣ, не приняты въ расчетъ ни хозяйственныя постройки, ни другія приспособленія въ имѣніяхъ, увеличивающія или уменьшающія стоимость

каждой десятины земли, отчего въ одной и той же мѣстности, съ одинаковымъ качествомъ грунта, цѣна за десятину земли представляетъ большую разницу; въ одномъ имѣніи наприимѣръ каждая десятина удобной земли обошлась въ 50 р. с., въ другомъ 30, а въ иныхъ отъ 25 до 18 руб. При собраніи свѣдѣній о доходности земель взяты арендныя платы: за имѣніе въ цѣломъ составѣ, за одну землю взятую на нѣсколько лѣтъ и за подесятинный наемъ на одинъ годъ или на одинъ сѣмь озимаго или яроваго хлѣба: но такая плата взята была не изъ достаточнаго количества мѣстностей въ уѣздѣ, такъ что полученныя свѣдѣнія не могли послужить матеріаломъ для правильныхъ среднихъ выводовъ, могущихъ опредѣлить цѣнность или доходность земли каждаго уѣзда. И потому губернское земство на 1875 годъ оставило опредѣленіе цѣнности и доходности земель въ губерніи прежнее, по которому все земли въ уѣздѣ, исключая Мокшанскаго и Краснослободскаго, подводятся подъ одну категорію, безъ подраздѣленія на мѣстности, рѣзко отличающіяся другъ отъ друга качествомъ земли, и облагаются одинаковымъ процентомъ. А это то безразличное обложеніе и образуетъ то явленіе, при которомъ доходность нѣкоторыхъ земель не выдерживаетъ тяжести всехъ, унадающихъ на нихъ на равнѣ съ другими, денежныхъ налоговъ, а влѣдствіе этого неизбѣжно является недоимка, въ невзысканіи которой едва ли справедливо обвинять полицію. Губернское земство сознаетъ этотъ недостатокъ земскаго обложенія, потому что положило образовать особую комиссію изъ 10 губернскихъ гласныхъ, по одному отъ каждаго уѣзда и поручило ей совмѣстно съ губернской управою собрать все данныя о цѣнности и доходности земель и съ своимъ заключеніемъ представить ихъ будущему очередному губернскому земскому собранію.

### Городскіе доходы и расходы.

Общая сумма городскихъ доходовъ въ 1874 году по десяти уѣзднымъ городамъ Пензенской губерніи, въ томъ числѣ и по городу

Пензѣ простиралась до 186.608 руб. 4<sup>1</sup>/<sub>2</sub> коп., она превышаетъ сум-  
му таковыхъ же доходовъ за 1873 годъ на 47.809 руб. 67<sup>1</sup>/<sub>2</sub> коп., а  
за 1872 годъ на 46.520 руб. 94 коп. Израсходовано же въ 1874 году  
190.149 руб. 8 коп. За тѣмъ къ 1 Января 1875 года состояло на ли-  
цо съ остатками отъ прежнихъ лѣтъ 31.842 руб. 57<sup>1</sup>/<sub>2</sub> коп.

Слѣдующая таблица опредѣляетъ количество доходовъ и расхо-  
довъ и сумму денежныхъ остатковъ по каждому городу отдѣльно.

ГОРОДА.	Остатокъ отъ прежнихъ лѣтъ.		Дѣйствитель- ный приходъ денегъ въ 1874 году.		Расходъ въ 1874 году.		Остатокъ суммъ къ 1875 году.	
	Рубли.	Коп.	Рубли.	Коп.	Рубли.	Коп.	Рубли.	Коп.
Пенза . . . . .	12481	47 <sup>3</sup> / <sub>4</sub>	74860	96	72795	40	14547	3 <sup>3</sup> / <sub>4</sub>
Саранскъ . . . . .	705	48 <sup>1</sup> / <sub>2</sub>	16982	68	17145	62 <sup>1</sup> / <sub>2</sub>	542	54
Инсаръ . . . . .	2328	95 <sup>1</sup> / <sub>4</sub>	13161	74	10645	21	4845	48 <sup>1</sup> / <sub>4</sub>
Краснослободскъ .	4879	68 <sup>1</sup> / <sub>2</sub>	16446	1	16082	44	5243	25 <sup>1</sup> / <sub>2</sub>
Нижній Ломовъ . .	2634	12 <sup>1</sup> / <sub>4</sub>	15465	5 <sup>1</sup> / <sub>2</sub>	15229	40	2169	77 <sup>3</sup> / <sub>4</sub>
Чембаръ . . . . .	5254	91	27407	21 <sup>1</sup> / <sub>4</sub>	30243	16 <sup>1</sup> / <sub>4</sub>	2418	96
Городище . . . . .	2210	52 <sup>3</sup> / <sub>4</sub>	6752	76	8658	17 <sup>1</sup> / <sub>2</sub>	305	11 <sup>1</sup> / <sub>4</sub>
Мокшанъ . . . . .	1687	98 <sup>1</sup> / <sub>4</sub>	6952	50 <sup>1</sup> / <sub>2</sub>	8385	85 <sup>3</sup> / <sub>4</sub>	254	63
Наровчатъ . . . . .	856	75 <sup>3</sup> / <sub>4</sub>	3950	8	4181	77 <sup>1</sup> / <sub>4</sub>	625	6 <sup>1</sup> / <sub>2</sub>
Керенскъ . . . . .	2343	71	4629	4 <sup>1</sup> / <sub>4</sub>	6082	3 <sup>3</sup> / <sub>4</sub>	890	71 <sup>1</sup> / <sub>2</sub>
<b>Всего . .</b>	<b>35383</b>	<b>61</b>	<b>186608</b>	<b>4<sup>1</sup>/<sub>2</sub></b>	<b>190149</b>	<b>8</b>	<b>31842</b>	<b>57<sup>1</sup>/<sub>2</sub></b>

Увеличеніе городскихъ доходовъ зависѣло отъ возвышенія арен-  
ды за городскія оброчныя статьи и отъ изысканія нѣкоторыхъ но-  
выхъ источниковъ доходовъ. По мѣрѣ же увеличенія городскихъ до-  
ходовъ увеличился и размѣръ расходовъ какъ по улучшенію город-  
скаго благоустройства, такъ по содержанію городского общественнаго  
управленія и пожарныхъ и полицейскихъ командъ. Расходъ въ

1874 году превышалъ сумму расхода предшествовавшаго года на 60799 р. 21<sup>1</sup>/<sub>4</sub> коп.

Кромѣ наличныхъ остатковъ, въ городахъ: Пензѣ, Чембарѣ, Городищахъ, Инсарѣ и въ Краснослободскѣ имѣются особыя запасныя капиталы, именно: въ Пензѣ 16968 р. въ билетахъ городского общественнаго банка, въ Чембарѣ 8446 р. 7<sup>3</sup>/<sub>4</sub> к., также въ билетахъ общественнаго банка, въ Городищахъ 574 р., взяты заимообразно на городскіе расходы, въ Инсарѣ 10935 р. въ билетахъ Пензенскаго городского общественнаго банка и въ Краснослободскѣ 5243 р. 25<sup>1</sup>/<sub>2</sub> к., изъ которыхъ 3150 р. хранятся въ городскомъ банкѣ, 1550 р. заключаются въ билетахъ Государственнаго Казначейства и 543 руб. 25<sup>1</sup>/<sub>2</sub> к.— наличными деньгами.

За тѣмъ къ 1 Января 1875 года состояло въ недоимкахъ, по городамъ:

Пензѣ . . . . .	23.349 р. 93 <sup>3</sup> / <sub>4</sub> к.
Саранску . . . . .	1.314 „ 78 „
Чембару . . . . .	2.141 „ 90 <sup>1</sup> / <sub>2</sub> „
Городищамъ . . . . .	653 „ 86 „
Нижнему Ломову . . . . .	3.704 „ 18 „
Керенску . . . . .	2.530 „ 26 <sup>1</sup> / <sub>2</sub> „
Наровчату . . . . .	1.387 „ 97 <sup>1</sup> / <sub>2</sub> „
Инсару . . . . .	239 „ 51 „
Краснослободску . . . . .	261 „ 3 „
Мокшану . . . . .	463 „ 25 „

---

Всего . . . 36.046 р. 69<sup>1</sup>/<sub>4</sub> к.

Недоимка въ городскихъ сборахъ увеличилась противъ предыдущаго года по двумъ городамъ: Пензѣ на 2423 руб. 59 к. и Нижнему Ломову на 2172 руб. 9<sup>1</sup>/<sub>4</sub> к.

### Выкупные платежи.

Отъ 1873 къ 1874 году оставалось въ недоимкѣ 236.507 р. 18 к. и слѣдовало поступить оклада 1.002.565 руб. 81<sup>1</sup>/<sub>2</sub> коп., къ этому

вновь причислено: недоимокъ 515 руб. 88 коп., оклада 11.903 р. 84 к., исключено недоимокъ 9.815 руб. 67 коп., оклада 3.172 руб. 74 коп., а всего въ теченіи 1874 года слѣдовало взыскать выкупныхъ платежей 1.238.504 руб. 30<sup>1</sup>/<sub>2</sub> коп., взыскано недоимокъ 52.882 руб. 9<sup>1</sup>/<sub>4</sub> к., оклада 980.374 руб. 95<sup>1</sup>/<sub>4</sub> коп., всего 1.033.257 р. 4<sup>1</sup>/<sub>2</sub> коп., за тѣмъ осталось къ 1 Января 1875 года въ недоборѣ недоимокъ 174.325 руб. 29<sup>3</sup>/<sub>4</sub> коп. и оклада 30.921 руб. 96<sup>1</sup>/<sub>4</sub> коп., а всего 205.247 руб. 26 к.

Хотя сумма выкупныхъ платежей, поступившихъ въ казну въ 1874 году, превышаетъ на 18.787 руб. 39 коп. годовой окладъ этого сбора и хотя недоимка, оставшаяся къ 1875 году, на 31.269 р. 92 к. уменьшилась противъ предъидущаго года, но тѣмъ не менѣе недоборъ выкупныхъ платежей составляетъ 16,5% той общей суммы, которая должна была поступить къ 1 Января 1875 года. Недоимка образовалась на крестьянахъ въ прежніе годы, вслѣдствіе различныхъ бѣдствій и взыскать ее сполна въ одинъ или два года не представляется возможнымъ безъ окончательнаго разоренія крестьянъ, но она постепенно пополняется; въ льготный срокъ, т. е. съ 1 по 16 Января 1875 года поступило еще: недоимокъ 6086 руб. 14 коп. и оклада 3.105 руб. 50 коп. всего 9.191 руб. 64 коп.

Большая часть недоимокъ выкупныхъ платежей числится по уѣздамъ: Мокшанскому, Саранскому, Краснослободскому, Инсарскому, Городищенскому и по Наровчатскому.

### **Оброчные крестьянскіе платежи въ пользу помещиковъ.**

Годовой окладъ и недоимка къ 1874 году оброчныхъ крестьянскихъ платежей по всей губерніи простирается до 308.106 р. 85<sup>1</sup>/<sub>4</sub> к., изъ которыхъ къ 1 Января 1875 года осталось въ недоимкѣ 88.798 р. 26<sup>3</sup>/<sub>4</sub> к. Большая часть этой недоимки состояла за крестьянами: Саранскаго уѣзда 36.539 р. 53<sup>1</sup>/<sub>2</sub> к., Мокшанскаго 18.955 руб. 71 коп., Керенскаго 13.491 руб. 24<sup>1</sup>/<sub>4</sub> коп., Чембарскаго 9.615 руб. 6 коп. и Краснослободскаго 4.501 руб. 10<sup>1</sup>/<sub>2</sub> коп.

Въ сравненіи съ недоимкою, остававшеюся къ 1874 г. (89.200 р. 55<sup>1</sup>/<sub>2</sub> к.), цифра уменьшилась на 402 руб. 28<sup>3</sup>/<sub>4</sub> коп., не смотря на то что окладъ и недоимка противу 1873 года были болѣе на 32.035 р. 75<sup>3</sup>/<sub>4</sub> к.

Невполнѣ исправное поступленіе оброка произошло преимущественно отъ неурожая хлѣбовъ, въ прежніе года; хотя въ 1874 году урожай былъ и удовлетворителенъ, но накопившейся недоимки крестьяне вдругъ уплатить не въ состояніи.

Кромѣ текущихъ оброчныхъ платежей оставалась еще оброчная недоимка на крестьянахъ собственникахъ за прежнее время по уѣздамъ: Саранскому, Городищенскому и Мокшанскому,—по имѣніямъ графини Борхъ и г. Волковой—и Краснослободскому по имѣнію г. Обрѣзкова, переведенныхъ по требованіямъ владѣльцевъ на обязательный выкупъ. Эта недоимка простирается до 7.890 руб. 12 коп. Ко взысканію ея хотя были принимаемы указанныя въ законѣ мѣры, но они неимѣли полного успѣха потому что за крестьянами, кромѣ недоимки оброчной, состоятъ недоимки выкупныхъ платежей, которые по закону взыскиваются преимущественно предъ долгами помѣщику.

## Акцизные сборы въ Пензенской губерніи.

Акцизный доходъ въ Пензенской губерніи составляютъ сборы:

- 1) съ вина и спирта, выкуреннаго на мѣстныхъ заводахъ, или поступившаго въ мѣстные оклады;
- 2) съ пива и медоваренія;
- 3) съ сахарнаго песку туземнаго приготовленія;
- 4) за свидѣтельства на право куренія и продажи табаку;
- 5) патентный сборъ;
- и 6) взысканія за нарушеніе правилъ Питейнаго Устава.

Винокуреніе служитъ главнымъ источникомъ акцизнаго дохода. Въ 1874 году изъ 65-ти винокуренныхъ заводовъ, имѣющихся въ Пензенской губерніи \*) 15 находилось въ бездѣйствиіи, а на осталь-

\*) Винокуренные заводы распредѣляются по губерніи слѣдующимъ образомъ:  
Въ Пензенскомъ уѣздѣ . . . . . 12 заводовъ.

„ Саранскомъ . . . . . 4 „

ныхъ пятидесяти заводахъ, производившихъ винокурение въ теченіи 7074½ сутокъ и переработавшихъ 3.607.588½ пуд. муки разнаго рода, получено 3.742.551,04 ведръ полугара, крѣпостію въ 40% или 149.702.041¾% безводнаго спирта, изъ котораго, за отчисленіемъ безъ акцизнаго перекура въ пользу заводчиковъ, подлежитъ оплатѣ акцизомъ въ казну 133.123.635¼% на сумму 9.318.654 руб. 46¾ коп.

Сравнительно съ 1873 годомъ количество выкуреннаго вина уменьшилось на 32.504,93 ведра, а сумма акциза въ казну увеличилась на 869.747 р. 79¾ коп. Увеличеніе акцизнаго сбора произошло отъ возвышенія размѣра акциза, который въ первой половинѣ 1873 года взимался по 6 коп. за каждый градусъ спирта, а со второй половины 1873 и въ 1874 году по 7 коп.

Количество и родъ припасовъ, употребленныхъ на винокурение въ оба предшествовавшіе годы опредѣляется слѣдующею таблицей.

	Въ 1873 году.	Въ 1874 году.
Муки ржаной . . .	3.334.178 пудъ.	3.295.404½ пудъ.
„ овсяной . . .	640 „	330 „
„ полбенной . . .	95 „	— „
Солода сухаго . . .	315.755½ „	307.504 „
„ зеленаго . . .	562½ „	4350 „
Картофеля . . .	9164 „	— „
<b>Всего . . .</b>	<b>3.660.395 пудъ.</b>	<b>3.607.588½ пудъ.</b>

Изъ которыхъ получено полугарнаго вина, крѣпостію въ 40%, въ 1873 году 3.775.055,97 ведръ; въ 1874 году 3.742.551,04 ведръ.

Несмотря на то, что винокуренное производство въ 1874 году находилось въ болѣе благоприятныхъ условіяхъ, чѣмъ въ 1873 году,

Въ Городищенскомъ . . . . .	19	заводовъ.
„ Мокшанскомъ . . . . .	5	„
„ Инсарскомъ . . . . .	9	„
„ Наровчатскомъ . . . . .	2	„
„ Нижнеломовскомъ . . . . .	7	„
„ Краснослободскомъ . . . . .	3	„
и Чембарскомъ . . . . .	4	„



по сравнительной дешевизнѣ хлѣба, составляющаго на здѣшнихъ заводахъ главный матеріалъ для винокуренія, общая сумма производительности винокуренныхъ заводовъ въ 1874 году оказалась меньшею, противъ 1873 года. Причина этого явленія заключается въ томъ, что выкуренное вино не всегда имѣло выгодный сбытъ и по этому заводчикъ, у котораго оставалось на рукахъ болѣе или меньше значительное количество вина, не могъ безъ особеннаго риска продолжать винокуреніе. Соображеніе это основывается на слѣдующихъ данныхъ.

Къ 1-му Января 1874 года въ заводскихъ подвалахъ и оптовыхъ складахъ Пензенской губерніи оставалось вина 611.166,63 ведръ, что составляетъ почти шестую часть всего количества вина, выкуреннаго въ губерніи въ 1873 году. За тѣмъ весьма естественно, что если шестая часть выкуреннаго вина не имѣла сбыта, то заводчики пріостановили винокуреніе. Такъ и оказалось: въ 1873 году 48 заводовъ производили винокуреніе въ продолженіе 7184½ сутокъ, слѣдовательно каждый заводъ среднимъ числомъ находился въ дѣйствиіи около 150 сутокъ; а въ 1874 году 50 заводовъ дѣйствовали въ продолженіе 7074½ сутокъ, слѣдовательно каждый заводъ работалъ среднимъ числомъ около 141½ сутокъ, меньше противъ 1873 года на 8½ сутокъ что и отразилось на количествѣ выкуреннаго вина.

Количество спирта, израсходованнаго въ предшествовавшіе два года изъ заводскихъ подваловъ на мѣстное потребленіе и вывезеннаго въ другія губерніи и за границу, выражается слѣдующими цифрами:

	Въ 1873 году.	Въ 1874 году.
Въ Московскую губернію . . . . .	51.539.723 <sup>1</sup> / <sub>4</sub> % б. с.	37.409.613 <sup>1</sup> / <sub>4</sub> % б. с.
„ С.-Петербургскую губернію . . . . .	9.119.842 <sup>3</sup> / <sub>4</sub> % „ „	9.650.981 <sup>1</sup> / <sub>4</sub> % „ „
„ другія губерніи . . . . .	22.337.278 <sup>1</sup> / <sub>4</sub> % „ „	21.006.832 <sup>1</sup> / <sub>2</sub> % „ „
„ Мѣстные склады . . . . .	24.817.863 <sup>1</sup> / <sub>4</sub> % „ „	9.034.892 <sup>1</sup> / <sub>4</sub> % „ „
Вывезено за границу . . . . .	9.784.352 <sup>1</sup> / <sub>4</sub> % „ „	128.487.117 <sup>1</sup> / <sub>2</sub> % „ „
<b>Всего . . . . .</b>	<b>117.599.059<sup>3</sup>/<sub>4</sub>% б. с.</b>	<b>128.487.117<sup>1</sup>/<sub>2</sub>% б. с.</b>
или полугара, крѣпостію въ 40%,	2.939.975 <sup>6</sup> / <sub>100</sub> ведръ	3.212.177 <sup>91</sup> / <sub>100</sub> вед.

Къ 1-му Января 1875 года осталось вина въ заводскихъ подвалахъ и складахъ 338.530,29 ведръ, крѣпостію по спиртомѣру Траллеса въ 40<sup>o</sup>/. Изъ приведенныхъ цифръ видно, что въ 1874 году вывозъ вина за границу увеличился въ пять слишкомъ разъ противъ 1873 г., а отпускъ вина въ мѣстные склады напротивъ уменьшился почти въ 2<sup>5</sup>/<sub>4</sub> раза.

Съ проведеніемъ желѣзной дороги чрезъ Пензенскую губернію винокурениемъ заводчикамъ предоставилась возможность выкуренный спиртъ сбывать постепенно, по мѣрѣ выхода, недожидаясь вскрытія сплавной рѣки Суры, служившей до сего времени единственнымъ удобнымъ путемъ для отправления произведеній хозяйства и промышленности Пензенской губерніи. Удобство, доставленное желѣзною дорогою и открытій для здѣшнихъ заводчиковъ въ недавнее время источникъ сбыта вина за границу, достигшаго въ минувшемъ году до значительныхъ размѣровъ, даетъ основаніе предполагать, что винокурение производство въ Пензенской губерніи получить большее развитіе.

Въ число учтеннаго на заводахъ акциза, въ Казначейства Пензенской губерніи поступило: въ 1873 году 2.073.611 руб. 57 коп., а въ 1874 года 2.122.608 руб. 90 коп., болѣе противъ предшествовавшаго года на 48.997 руб. 33 коп.

**Пиво и медовареніе** въ Пензенской губерніи весьма незначительно. Въ 1874 году оно производилось только на двухъ заводахъ доставившихъ впрочемъ казнѣ акциза 5.453 руб. 64 коп., а въ 1873 году дѣйствовали три завода, съ которыхъ получено акциза 5.131 р. 62 к. Слѣдовательно акцизъ отъ пиво и медоваренія въ 1874 году увеличился противъ предшествовавшаго года на 322 руб. 2 коп.

**Свеклосахарное производство и акцизъ съ сахарнаго песку** представляется еще въ меньшихъ размѣрахъ. Въ періодъ 18<sup>73</sup>/<sub>74</sub> года въ Пензенской губерніи дѣйствовали два песочносахарныхъ завода въ продолженіе 146 сутокъ и, переработавъ 7.300 берковцевъ свекловицы, дали казнѣ акциза 2.915 руб. 50 коп. Въ періодъ же

18<sup>74</sup>/<sub>75</sub> года находился въ дѣйствиі одинъ только заводъ, на которомъ въ продолженіе 44 сутокъ переработано 2.640 берковцевъ свекловицы и получено акциза въ казну 1.108 руб. 80 коп., менѣе противъ предшествовавшаго періода на 1.806 руб. 70 коп., т. е. на 62 процента.

Сборъ за свидѣтельства на право куренія и продажи табаку, а также на развозъ русскаго листового табаку въ 1873 году простирался до 9.757 руб. 50 коп., а въ 1874 году—до 10.067 руб. Слѣдовательно въ 1874 году сборъ этотъ возвысился противъ предшествовавшаго года на 309 руб. 50 коп., или на 3,2 процента. Повышеніе сбора зависѣло во первыхъ отъ увеличенія числа заведеній для продажи табаку, а во вторыхъ отъ выбора въ большомъ количествѣ марокъ на право куренія табаку въ питейныхъ заведеніяхъ, предположенныхъ къ открытію въ 1875 году.

Отъ продажи *патентовъ* на право производства вина и водокъ и на право торговли питьями, выручено казначействами Пензенской губерніи: въ 1873 году—257.186 руб. 93<sup>1</sup>/<sub>2</sub> коп., а въ 1874 году—255.678 р. 80 к. Но изъ этого нельзя однакоже выводить заключенія объ уменьшеніи сбора, причитающагося за патенты, выданные на 1874 годъ. На основаніи 2 пункта 272 ст. Питейнаго Устава, для безостановочнаго отправления виоторговли, патенты на заведенія, предположенные къ открытію съ 1 Января, могутъ быть выдаваемы за два мѣсяца до наступленія срока открытія питейныхъ заведеній. По этому, при исчисленіи годоваго дохода отъ продажи патентовъ, необходимо принять въ расчетъ и тѣ суммы, которыя поступили въ Казначейства за патентные бланки, проданные въ Ноябрь и Декабрь мѣсяцахъ предшествовавшаго года. По числу же патентныхъ бланковъ, выбранныхъ на 1873 и 1874 годы, пошлинъ за патенты причитается: на заведенія, открытыя въ 1873 году, 180.259 р. 53<sup>1</sup>/<sub>2</sub> коп. и на заведенія, открытыя въ 1874 году, 270.237 руб. 20 коп. Слѣдовательно патентный сборъ въ 1874 году увеличился противъ 1873 года на 89.977 руб. 68<sup>1</sup>/<sub>2</sub> коп., или на 49 процентовъ. Увеличеніе патентнаго сбора зависѣло отъ возвышенія съ 1 Января 1874 года раз-

мѣра патентной пошлины на 100 процентовъ противъ пошлины, платимой до того времени.

Вслѣдствіе такого возвышенія размѣра патентной пошлины въ 1874 году надобно было ожидать вдвое большаго противъ 1873 года поступления патентнаго сбора. Но сборъ не увеличился до такихъ размѣровъ, потому что число питейныхъ заведеній въ Пензенской губерніи въ 1874 году значительно сократилось.

Слѣдующая таблица опредѣляетъ число питейныхъ заведеній, существовавшихъ въ Пензенской губерніи въ 1873 и 1874 годахъ.

	Въ 1873 году.	Въ 1874 году.
Винокуренныхъ заводовъ . . . . .	50*) . . . . .	50
Заводовъ, выдѣлывающихъ лакъ, политуру и освѣтительную жидкость . . . . .	— . . . . .	1
Заводовъ, выдѣлывающихъ напитки изъ оп- лаченного акцизомъ вина . . . . .	40 . . . . .	38
Оптовыхъ складовъ . . . . .	68 . . . . .	60
Ренсковыхъ погребовъ . . . . .	101 . . . . .	142
Трактирныхъ заведеній . . . . .	183 . . . . .	212
Портерныхъ и пивныхъ лавокъ . . . . .	1 . . . . .	1
Питейныхъ домовъ . . . . .	1840 . . . . .	1382
Временныхъ ренсковыхъ погребовъ . . . . .	16 . . . . .	8
Временныхъ выставокъ, буфетовъ . . . . .	10 . . . . .	14
<b>Всего . . . . .</b>	<b>2750 . . . . .</b>	<b>1985**)</b>

Изъ приведенныхъ цифръ оказывается, что число питейныхъ заведеній въ 1874 году сократилось противъ 1873 года на 765. Главнымъ образомъ сократилось число питейныхъ домовъ—на 458 заведеній, т. е. на одну четвертую часть этихъ заведеній, существовавшихъ въ 1873 году—и временныхъ ренсковыхъ погребовъ, съ распивочною

\*) Винокуренныхъ заводовъ было въ дѣйствиіи 48, а патентовъ выдано 50, потому что два завода взяли дополнительные патенты, вслѣдствіе увеличенія ваторныхъ чановъ.

\*\*) Вѣдомость о распредѣленіи этихъ питейныхъ заведеній, (кроме винокуренныхъ заводовъ), по уѣздамъ, помѣщается ниже.

продажею вина, и выставокъ на 372 заведенія, т. е. почти въ пять съ половиною разъ. Увеличилось же напротивъ число ренсковыхъ погребовъ на 41, трактирныхъ заведеній на 29 и буфетовъ на 4. На уменьшеніе числа питейныхъ домовъ имѣли вліяніе во первыхъ приговоры сельскихъ обществъ, состоявшіеся въ 1873 году объ уничтоженіи кабаковъ или не дозволеніи вновь открывать ихъ въ видахъ сокращенія пьянства, каковыхъ приговоровъ состоялось объ уничтоженіи кабаковъ существующихъ 117, и о недозволеніи открывать кабаки вновь 42, всего 159 приговоровъ; а во вторыхъ значительное возвышеніе цѣны патентовъ на питейные дома, сдѣлавшее не выгоднымъ открытіе кабака въ малонаселенной мѣстности, или тамъ, гдѣ уже существуютъ другія питейныя заведенія. Сокращеніе же числа временныхъ ренсковыхъ погребовъ и временныхъ выставокъ было послѣдствіемъ ВЫСОЧАЙШЕ утвержденнаго 16 Іюня 1873 года миѣнія Государственнаго Совѣта, которымъ воспрещено открытіе таковыхъ выставокъ и ренсковыхъ погребовъ на ярмаркахъ и базарахъ. Исключеніе изъ сего правила допускается не иначе, какъ по особому каждаго разъ разрѣшенію Губернатора и для тѣхъ только ярмарокъ и базаровъ, которые бываютъ въ мѣстностяхъ, гдѣ въ обыкновенное время вовсе не существуетъ питейныхъ заведеній.

Вслѣдствіе приведеннаго ВЫСОЧАЙШАГО повелѣнія, въ Пензенской губерніи въ продолженіи 1874 года было разрѣшено открыть временныя выставки на ярмаркахъ: въ городахъ Нижнемъ Ломовѣ и Саранскѣ и въ селеніяхъ Вьясѣ, Саранскаго уѣзда и Холневкѣ, Мокшанскаго уѣзда, гдѣ ярмарки открываются въ мѣстностяхъ, неимѣющихъ въ обыкновенное время ни какихъ питейныхъ заведеній. На основаніи этихъ разрѣшеній и были открыты въ г. Саранскѣ и Саранскомъ уѣздѣ 6 временныхъ ренсковыхъ погребовъ и 44 временныя выставки, въ городѣ Нижнемъ Ломовѣ (въ городѣ на ярмаркѣ) 2 ренсковыхъ погреба и 32 выставки и въ Мокшанскомъ уѣздѣ (въ Холневкѣ) 1 временная выставка, а всего 8 временныхъ ренсковыхъ погребовъ и 77 временныхъ выставокъ.

Что уменьшеніе числа питейныхъ заведеній вообще и временныхъ выставокъ на ярмаркахъ и базарахъ въ особенности должно имѣть благотворное вліяніе на народную нравственность и матеріальное благосостояніе населенія, излишне распространяться, такъ какъ тысячи прискорбныхъ фактовъ совершенія преступленій въ пьяномъ видѣ, множество примѣровъ полнаго раззорѣнія болѣе или менѣе зажиточныхъ крестьянъ отъ близости кабака и тѣ отвратительныя картины безобразій, какія можно встрѣтить у всякаго заведенія съ вывѣскою „продажа питей распивочно,“ служатъ живымъ доказательствомъ необходимости сокращенія мѣстъ раздробительной продажи вина. Отдаленность кабака не остановитъ правильнаго потребленія вина,—кому оно нужно, тотъ можетъ сходить или съѣздить за нимъ, въ сосѣднее селеніе или въ городъ, какъ ѣздить теперь многіе за нѣскольکو верстъ за предметами первой потребности, напримѣръ солью или мясомъ,—для большинства же крестьянъ, пьющихъ глядя на другихъ, отъ бездѣлья или за компанію, просто потому, что кабакъ подъ руками, гдѣ всегда собирается праздная толпа провести время,—отсутствіе питейнаго дома принесетъ громадную пользу. Что же касается до питейныхъ заведеній на ярмаркахъ и базарахъ, то послѣдствіе извѣстной привычки русскаго человѣка начинать и оканчивать каждую торговую сдѣлку „могарычами“, за которыми иногда пропиваются и всѣ наличныя деньги, воспрещеніе открытія такихъ заведеній на рынкахъ должно считаться по истиннѣ благотѣтельнымъ. Начало уничтоженія питейныхъ заведеній съ распивочною продажей на базарахъ положено еще въ 1869 году, изданіемъ закона, воспрещающаго открытіе питейныхъ заведеній въ городахъ въ торговыхъ рядахъ и рынкахъ. Слѣдовательно, существованіе кабаковъ въ мѣстахъ торга давно признано вреднымъ.

Послѣдній источникъ акцизныхъ доходовъ въ Пензенской губерніи—*денежныя штрафы*, налагаемые на нарушителей питейнаго устава въ административномъ порядкѣ и по судебнымъ приговорамъ, относятся къ числу совершенно случайныхъ доходовъ. Они находятся въ прямой зависимости какъ отъ большаго или меньшаго числа нарушеній правилъ устава о питейномъ сборѣ, такъ и отъ большей или

меньшей дѣятельности лицъ наблюдающихъ за дѣйствительнымъ исполненіемъ этихъ правилъ. Въ 1874 году штрафныхъ суммъ поступило 1142 р. 83 к., въ 1873 же году ихъ было 2379 р. 37 к., въ 1872 году—3010 р. 32 к., слѣдовательно число штрафовъ съ каждымъ годомъ становится меньше и меньше.

Въ общей же сложности сумма всѣхъ доходовъ, учтенныхъ акцизнымъ надзоромъ и простиравшихся въ 1874 году до 9.595.155 руб. 53<sup>3</sup>/<sub>4</sub> коп., превышаетъ таковые же доходы, равняшіеся въ 1873 году 8.726.277 руб. 59<sup>1</sup>/<sub>2</sub> коп., на 868.877 руб. 94<sup>1</sup>/<sub>4</sub> коп. или на 10%. Тоже самое оказывается и въ отношеніи суммъ, поступившихъ уже въ мѣстныя Казначейства. Въ 1873 году всѣхъ выше перечисленныхъ сборовъ поступило въ мѣстныя казначейства 2.349.596 руб. 99<sup>1</sup>/<sub>2</sub> коп., а въ 1874 году—2.400.956 руб. 17 к. (въ томъ числѣ 3050 руб. за проданные казенные винные магазины), болѣе противъ предшествовавшаго года на 51.359 руб. 17<sup>1</sup>/<sub>2</sub> коп. или на 2,2%.

Вѣдомость о числѣ мѣстъ оптовой и розничной торговли питьями въ Пензенской губерніи, за 1874 годъ, отдѣльно по каждому уѣзду.

УѢЗДЫ.	НАЗВАНІЕ ЗАВЕДЕНІЙ.										И Т О Г О.
	Заводы для выдѣлки лака, политура, духовъ и освѣтительной жидкости.	Водочные заводы выдѣлывающіе напитки	Оптовые склады.	Ренсковые погреба.	Трактирные заведенія и общія харчевни.	Портерныя и пивныя лавки.	Питейные дома.	Вренские ренсковые погреба.	Временныя выставки	Буфеты.	
ПЕНЗЕНСКІЙ . . . . .	1	8	20	17	31	—	217	—	—	6	300
ГОРОДИЩЕНСКІЙ . . . . .	—	4	3	5	5	—	150	—	—	—	167
КРАСНОСЛОБОДСКІЙ . . . . .	—	4	3	15	27	—	135	—	—	—	184
НАРОВЧАТСКІЙ . . . . .	—	2	4	9	15	—	95	—	—	1	126
МОКШАНСКІЙ . . . . .	—	1	3	13	18	—	113	—	1	—	149
ИНСАРСКІЙ . . . . .	—	3	6	12	18	—	123	—	—	—	162
САРАНСКІЙ . . . . .	—	6	6	16	17	—	122	6	44	1	218
НИЖНЕЛОМОВСКІЙ . . . . .	—	5	4	26	36	1	149	2	32	4	259
КЕРЕНСКІЙ . . . . .	—	2	2	10	16	—	98	—	—	1	129
ЧЕМБАРСКІЙ . . . . .	—	3	9	19	29	—	180	—	—	1	241
<b>Всего . . . . .</b>	<b>1</b>	<b>38</b>	<b>60</b>	<b>142</b>	<b>212</b>	<b>1</b>	<b>1382</b>	<b>8</b>	<b>77</b>	<b>14</b>	<b>1935</b>

## Отправление натуральных повинностей:

**а) Подводной.** повинность эта, по своему назначенію, дѣлится на постоянную и временную; постоянная, для разъѣздовъ полиціи, судебныхъ слѣдователей, нижнихъ чиновъ корпуса жандармовъ и другихъ лицъ, имѣющихъ право ѣздить на земскихъ лошадяхъ, въ Пензенской губерніи переложена изъ натуральной въ денежную; стоимость содержанія лошадей на стойчныхъ пунктахъ съ каждымъ годомъ увеличивается; такъ въ 1873 году она цѣнилась въ 88.852 руб.; въ 1874 году на нее ассигновано 89.995 руб. 64 коп., а по смѣтамъ на 1875 годъ потребность эта изчислена въ 92.272 руб. 85 к.; увеличеніе расхода на эту повинность происходитъ, какъ отъ возвышенія цѣны на фуражъ, такъ и увеличенія самаго числа стойчныхъ лошадей, на которыхъ въ настоящее время земствомъ предоставлено право ѣздить, кромѣ лицъ помѣнованныхъ въ законѣ, членамъ управъ, земскимъ врачамъ, акушеркамъ, судебнымъ приставамъ, смотрителямъ и членамъ училищныхъ совѣтовъ; на этихъ же лошадяхъ въ нѣкоторыхъ уѣздахъ развозится и земская корреспонденція внутри уѣзда. Выполненіе этой повинности на счетъ суммъ уѣзднаго земскаго сбора доказываетъ уже равномерное отправленіе оной и при томъ не однимъ податнымъ населеніемъ, а всѣми сословіями въ губерніи. Временная подводная повинность, состоящая въ нарядѣ лошадей для проходящихъ войскъ, отправляется натурою. Въ отчетномъ году поставлено было 3.154 подводы, на сумму 2.344 руб. 45 коп. Подводы наряжались въ тѣхъ мѣстностяхъ, по которымъ слѣдовали войска и потому отправленіе этого вида повинности, по отношенію ко всему податному населенію, очевидно не равномерно; но такъ какъ потребность въ этой повинности временная—не предвидѣнная и при томъ оплачивается или контрмарками или деньгами, то земскія учрежденія не принимаютъ никакихъ мѣръ къ равномерной раскладкѣ оной между сельскимъ населеніемъ.



**б) Дорожной.** Почтовые дороги содержатся на губернской денежный сборъ, на что въ 1874 году ассигновано было 56.300 р. 23 к.

Въ уѣздахъ: Саранскомъ, Инсарскомъ, Краснослободскомъ, Наровчатскомъ и Керенскомъ нѣкоторые проселочные тракты, имѣющіе значеніе коммуникаціонныхъ или торговыхъ, приняты такъ же на денежный земскій сборъ и на содержаніе ихъ въ 1874 году назначено было 11.653 руб. 30 коп. Но въ минувшемъ году Инсарское земство, признавая не производительнымъ расходъ, въ 1.487 руб. на содержаніе двухъ торговыхъ трактовъ, идущихъ отъ села Пятинны до села Иссы и отъ границы Инсарскаго до границы Саранскаго уѣздовъ, заключило ходатайствовать о разрѣшеніи ему въ законодательномъ порядкѣ обратно переложить эту повинность изъ денежной въ натуральную, съ тѣмъ расчетомъ, что лучше давать изъ суммъ земства вспоможеніе на устройство большихъ дорожныхъ сооружений чѣмъ постоянно содержать упомянутые два тракта, неотличающіеся отъ другихъ проселочныхъ дорогъ, получившихъ влѣдствіе проложенія чрезъ Пензенскую губернію желѣзной дороги, едвали не большее значеніе.

Все проселочныя дороги содержатся владѣльцами тѣхъ дачъ, по которымъ дороги проходятъ; Земство, не принявъ ихъ въ свое вѣдѣніе, не заботится о томъ, въ какомъ состояніи тѣ дороги находятся, есть ли по нимъ удобный проѣздъ и въ состояніи ли владѣльцы и общества содержать ихъ въ исправности. Такимъ образомъ тяжесть этой натуральной повинности ни сколько не принимается земскими учрежденіями въ расчетъ при раскладкѣ земскихъ сборовъ, полагая, что предоставленіе каждому владѣльцу или обществу самому содержать дорогу на своей дачѣ есть уже уравненіе въ отбываніи повинности, тогда какъ есть дачи, на которыхъ дорожныя сооружения требуютъ непосильныхъ издержекъ и въ такихъ случаяхъ полиціи остается заботиться уже не объ удобствѣ, а только о безопасности проѣзда по такимъ дорогамъ.

**в) Квартирной.** Квартировавшій въ г. Пензѣ и его уѣздѣ 157 пѣхотный Имеретинскій полкъ 29 Мая выступилъ на квартиры

въ г. Саратовъ и на мѣсто его прибылъ 160 пѣхотный Абхазскій полкъ, который, по окончаніи лагернаго сбора, былъ расквартированъ по дислокаціи Имеретинскаго полка. Ремонтное депо 13 и 14 гусарскихъ полковъ 7 кавалерійской бригады было расположено, также какъ и въ 1873 г., въ с. Голодяевкѣ, Чембарскаго уѣзда. Мѣстныя войска были въ г. Пензѣ; губернскій баталіонъ (пынѣ упраздненный) и сборная команда и въ остальныхъ 9 городахъ по одной мѣстной командѣ. Численность войскъ была слѣдующая: въ Абхазскомъ полку 4 штабъ и 37 оберъ офицеровъ, 3 классныхъ чиновниковъ и 2380 нижнихъ чиновъ; въ ремонтномъ депо 1 штабъ офицеръ и 74 нижнихъ чиновъ, въ управленіи губернскаго воинскаго Начальника 3 офицера и 10 нижнихъ чиновъ и въ 10 уѣздныхъ командахъ 10 офицеровъ и 569 нижнихъ чиновъ. Всего въ губерніи штабъ и оберъ офицеровъ 58 и нижнихъ чиновъ 3.033. Въ теченіи года на квартирное довольствіе вышеупомянутыхъ войскъ произведено расхода: изъ суммъ государственнаго земскаго сбора 34.009 руб. 50 коп., изъ городскихъ доходовъ 4.397 р.,—изъ квартирнаго сбора 3.510 руб. 37 коп. Кромѣ сего натуральныя квартиры, отведенныя для войскъ въ теченіи года оцѣнены въ г. Пензѣ до 9.000 руб. и въ уѣздахъ Пензенскомъ 5.465 руб., Саранскомъ, Чембарскомъ и Городищенскомъ 5.361 руб. 60 коп. Всего воинская квартирная повинность въ губерніи стоила деньгами 41.916 р. 87 к. и натурою 19.826 р. 60 к. итого 61.743 р. 47 к.

**Кромѣ сего на квартирное довольствіе произведены расходы:**

а) изъ квартирнаго сбора.

Воинскимъ чинамъ, приѣзжающимъ въ г. Пензу по дѣламъ службы . . . . .	716 р. —
Офицерамъ, состоящимъ подъ покровительствомъ коми- тета о раненыхъ . . . . .	189 р. 29 к.
На жандармское управленіе . . . . .	920 „ 40 „

Губернскому Инженеру . . . . .	71 р.	43 к.
Начальнику 2 дистанціи VI округа путей сообщенія .	76 „	17 „
Чинамъ полиціи . . . . .	1076 „	25 „
На полицейскую команду . . . . .	12 „	„ „

---

3061 р. 54 к.

Слѣдовательно вся квартирная повинность въ губерніи стоитъ 64.805 рублей 1 коп.

### Воинская повинность.

Въ теченіи 1874 года для отправленія воинской повинности было два призыва: наборъ по прежнимъ основаніямъ съ 15 Января по 15 Февраля и призывъ по новому уставу о воинской повинности съ 1 Ноября по 15 Декабря. На основаніи ВЫСОЧАЙШАГО манифеста о наборѣ, слѣдовало собрать по 6 человекъ съ каждой тысячи душъ; по общей раскладкѣ, сдѣланной по имперіи, съ Пензенской губерніи назначено 3.189 рекрутъ. Въ то число принято натурою 2900, зачтено по квитанціямъ 190 и осталось въ недоимкѣ 99. Въ пополненіе этой недоимки принято послѣ набора 65 рекрутъ, а 34 остались вовсе непоставленными. Этотъ недоборъ падаетъ: на мѣщанскія общества 4 рекрута, государственныхъ крестьянъ 24 и временно-обязанныхъ крестьянъ 6. Изъ государственныхъ крестьянъ 10 рекрутъ недоставлено за недостаткомъ людей призывнаго возраста, изъ временно-обязанныхъ—2 за недостаткомъ очередныхъ, а остальные за тѣмъ—за неизвѣстною отлучкою очередныхъ и жеребьевыхъ. По росписаніямъ исчислено къ поступленію въ наборъ 1874 года всего 3189 рекрутъ. Подробности развертки назначенныхъ къ набору рекрутъ по сословіямъ и уѣздамъ видны изъ нижеслѣдующей таблицы:

По уѣздамъ Пензенской губерніи.	Государственныхъ крестьянъ.				Крестьянъ временнo-обязан. и собств.				Мѣщанъ.			А всего исчислено къ сбору рекрутъ.
	Число участковъ.	Число душъ подлежащихъ повинности.	Число молодыхъ людей призывнаго возраста.	Исчислено къ сбору рекрутъ.	Число участковъ.	Число душъ подлежащихъ повинности.	Число молодыхъ людей.	Исчислено къ сбору рекрутъ.	Число участковъ.	Число душъ, подлежащихъ повинности.	Число молодыхъ людей.	
Пензенскому . . .	3	6002	106	41	18	30401	183	1	9197	55	279	
Мокшанскому . .	7	4728	79	30	22	33802	203	1	1556	9	242	
Городищенскому .	7	15155	206	78	24	39393	235	1	910	6	319	
Чембарскому . . .	9	16328	273	104	25	36633	215	1	1700	10	329	
Н.-Ломовскому . .	11	29666	592	227	15	20601	124	2	2022	12	363	
Керенскому . . .	10	19176	313	119	14	19649	118	1	744	5	242	
Наровчатскому . .	14	32674	719	273	13	8482	47	1	836	5	325	
Краснослободскому.	25	39960	695	263	16	13483	81	2	1357	8	352	
Инсарскому . . .	24	29992	521	197	27	34014	203	1	1645	10	410	
Саранскому . . .	6	13826	241	89	25	36491	219	2	3216	20	328	
<b>Итого . .</b>	<b>116</b>	<b>207507</b>	<b>3745</b>	<b>1421</b>	<b>199</b>	<b>272949</b>	<b>1628</b>	<b>13</b>	<b>23177</b>	<b>140</b>	<b>3189</b>	

Въ наборъ же 1873 года по росписанію слѣдовало собрать всего рекрутъ 3090, слѣдовательно количество рекрутъ (3189), назначенное въ наборъ 1874 г., превышало на 99. По сословіямъ разница была слѣдующая: въ 1873 г. мѣщанъ слѣдовало взять—134, а въ 1874 г. 140, болѣе на 6, государственныхъ крестьянъ въ 1873 году 1313, а въ 1874 г. 1421, болѣе на 108, временно обязанныхъ и собственниковъ въ 1873 г. 1643, въ 1874 г. 1628, менѣе на 15.

Разница въ числѣ молодыхъ людей призывнаго возраста по участкамъ государственныхъ крестьянъ набора 1874 г. (3745) противу 1873 г. (1845) образовалась вслѣдствіе привлеченія въ наборъ 1874 г. молодыхъ людей двухъ возрастовъ 21 и 22 лѣтъ. Вслѣдствіе той же причины образовалась разница въ исчисленіи количества рекрутъ, подлежащихъ къ сбору съ участковъ государственныхъ крестьянъ въ наборъ 1874 года, а именно болѣе на 108 противъ 1873 г.,

по другимъ же сословіямъ, отправляющимъ повинность очереднымъ порядкомъ, разница произошла отъ большаго или меньшаго количества рекрутскихъ долей, остававшихся къ набору 1874 года.

Такъ какъ въ предшествовавшіе наборы было замѣчено, что весьма многія лица, состоящія на рекрутской очереди, по нахожденію ихъ въ отлучкѣ, неявлялись въ мѣста жительства для отведенія рекрутской повинности и отъ этого оставалась недомка рекрутъ и во многихъ случаяхъ, вмѣсто отсутствовавшихъ очередныхъ и жеребьевыхъ, привлекались подъ очередные и подъ жеребьевые, чѣмъ возбуждались справедливыя жалобы со стороны послѣднихъ; въ видахъ устраненія подобнаго уклоненія отъ рекрутства заблаговременно было сообщено всѣмъ Губернаторамъ Имперіи о розыскѣ и высылкѣ въ мѣста жительства податныхъ лицъ Пензенской губерніи, находившихся въ отлучкѣ и подлежащихъ рекрутской повинности. Независимо сего, съ тою же цѣлю сообщено ко всѣмъ Мировымъ Посредникамъ и Городскимъ Головамъ съ просьбою собрать подробныя свѣдѣнія о мѣстѣ жительства отлучившихся и сообщивъ немедленно прямо отъ себя по принадлежности о высылкѣ ихъ въ свой участокъ, доставить мнѣ именныя списки для сношенія съ своей стороны о немедленной высылкѣ. Всего розыскивалось такимъ образомъ 446 лицъ, въ числѣ которыхъ 31, подлежащія рекрутской повинности по прежнимъ наборамъ, преимущественно татары;—139 человекъ найдены, изъ нихъ 134 высланы въ призывныя участки, 5 приняты въ тѣхъ рекрутскихъ присутствіяхъ, въ раіонѣ коихъ проживали, 152 находятся въ неизвѣстной отлучкѣ и потому о розыскѣ ихъ было припечатано въ мѣстныхъ губернскихъ вѣдомостяхъ, а о 155 не получено свѣдѣній и до сего времени отъ тѣхъ мѣстъ и лицъ, къ которымъ было писано о розыскѣ и высылкѣ. На сколько собираемыя объ отлучившихся свѣдѣнія принесли пользы и на сколько думы, о лицахъ, подлежащихъ рекрутской повинности, неимѣютъ положительныхъ свѣдѣній, свидѣтельствуетъ то, что по требованію Мокшанскаго Городекаго Головы розыскивался Мокшанскій мѣщанинъ Яковъ Михайловъ Самсоновъ, но впослѣдствіи оказалось, что онъ принятъ

въ рекруты въ Мокшанскомъ уѣздномъ Рекрутекомъ Присутствіи еще 13 Февраля 1873 г. По требованію Мироваго Посредника 2 участка Чембарскаго уѣзда розыскивался крестьянинъ деревни Кобылкиной Айнетдинъ Хыяшединовъ; но таковой оказался причисленнымъ къ поселку Малѣевкѣ, Пришибинской волости, Царевскаго уѣзда, Астраханской губерніи, гдѣ въ наборъ сего же 1874 года былъ призванъ къ жеребью, но какъ единственный работникъ при воспитателѣ, отъ рекрутства изъять.

Въ наборъ 1874 года, сравнительно съ предшествовавшимъ наборомъ, слѣдовало собрать всѣхъ рекрутъ болѣе противъ 1873 г. (3090), на 99, принято натурою и зачтено по квитанціямъ 3,155 болѣе противъ 1873 г. (2946) на 209; осталось въ недоимкѣ 34, менѣе противъ 1873 г. (144) на 110. Недоимка эта распредѣляется по уѣздамъ въ слѣдующемъ видѣ: Краснослободскому 5, Мокшанскому 5, Инсарскому 14, Керенскому 8, Саранскому 1, Чембарскому 1, а по сословіямъ на государственныхъ крестьянахъ 24, временно-обязанныхъ 6 и мѣщанахъ 4. Съ большимъ успѣхомъ наборъ произведенъ по уѣздамъ: Пензенскому, Нижне-Ломовскому, Городищенскому и Наровчатскому, въ которыхъ недоимки нѣтъ.

Осторожность, съ которою принимались рекруты рекрутскими присутствіями, отчасти имѣла вліяніе на количество недоимки рекрутъ. Больше число забракованныхъ было по уѣздамъ Мокшанскому и Инсарскому; въ первое представлялось 622, изъ нихъ забраковано 263, болѣе чѣмъ третья часть, въ недоимкѣ остается 5, въ Инсарское представлено было 830, забраковано 183 четвертая часть, въ недоимкѣ состоитъ 14; въ прочихъ присутствіяхъ бракованіе простиралось, по уѣздамъ: Чембарскому до 169, Краснослободскому до 136, Саранскому до 135, Городищенскому до 117, Пензенскому до 116, Наровчатскому до 102, Керенскому до 71 и Нижне-Ломовскому до 69; число представленныхъ во всѣ рекрутскія присутствія простиралось до 6698, болѣе противъ 1873 г. на 658; забраковано 1361, менѣе противъ 1873 года на 200. По сословіямъ же забраковано изъ 305 представленныхъ мѣщанъ—84, въ томъ числѣ по Пензѣ изъ 113—38, т. е.

третья часть; государственныхъ крестьянъ изъ 2864—544, временно-обязанныхъ и собственниковъ изъ 3529—733. Въ цифрѣ 6698 заключаются подставные и поджеребьевые, которые, за поступленіемъ очередныхъ и жеребьевыхъ, оказавшись излишними, небыли свидѣтельствованы въ присутствіяхъ и возвращены въ жительство.

Браковались рекруты преимущественно по ст. наставл. врачамъ 1-й—55, 5-й—164, 7-й—49, 11-й—53, 12-й—87, 31-й—58, 47-й—57, 58-й—58, 79—59, 80—140 и за малымъ ростомъ 246. На сколько осторожно рекрутскія присутствія относились къ приему, видно изъ того, что изъ числа 48, представленныхъ къ переосвидѣтельствуванію въ Губернское Рекрутское Присутствіе забраковано только половина, а остальные 24 приняты. Изъ числа сихъ послѣднихъ самое большее падаетъ на Мокшанскій уѣздъ, гдѣ изъ 34 забракованныхъ лицъ неприято 16, а остальные 18 признаны къ военной службѣ годными. Подобную браковку Мокшанское Рекрутское Присутствіе допустило и въ предшествовавшей наборъ, въ который изъ 34 представленныхъ въ Губернское Присутствіе къ переосвидѣтельствуванію, 25 признаны къ военной службѣ годными.

Относясь слишкомъ строго къ правиламъ, изложеннымъ въ наставленіи врачамъ, уѣздныя рекрутскія присутствія значительное число лицъ, предварительно принятія или забракованія, отсылали въ больницы какъ на испытаніе, такъ и на излеченіе. Это болѣе всего дѣлало Мокшанское Рекрутское Присутствіе, у котораго до 39 рекрутъ около двухъ мѣсяцевъ лежали въ больницѣ на испытаніи.

Кромѣ случаевъ строгаго бракованія рекрутскими Присутствіями, при переосвидѣтельствуваніи были обнаруживаемы и случаи притворныхъ болѣзней, какъ на примѣръ 1) въ Чембарскомъ Уѣздномъ Рекрутскомъ Присутствіи былъ забракованъ государственный крестьянинъ изъ татаръ Мочалейской волости, Ахметжинъ Фектуловъ Туляковъ, на основ. 12 и 78 ст. наст. врач. (рубцы и косолапость) но, по переосвидѣтельствуваніи, искривленіе конечности ноги найдено притворнымъ и 2) крестьянинъ, Саранскаго уѣзда, села Качкурова, Андрей Азекаевъ при первоначальномъ свидѣтельствѣ оказался не годнымъ, на основаніи 48 ст. (глухота), но при переосвидѣтельствуваніи, въ

Губернскомъ Присутствіи у Азекаева никакихъ болѣзней въ слуховыхъ органахъ не замѣчено, а потому онъ признанъ годнымъ. Контора больницы, куда Азекаевъ отсылался на испытаніе, увѣдомила Рекрутское Присутствіе, что у Азекаева при осмотрѣ найдено, что наружный слуховой органъ на обѣихъ сторонахъ закупоренъ маслянистымъ веществомъ, похожимъ на замаску, по удаленіи этого вещества, въ состояніи слуховаго органа никакихъ признаковъ болѣзни не оказалось.

Свидѣтельствъ, освобождающихъ отъ явки къ переосвидѣльствованію при слѣдующихъ наборахъ, выдано было рекрутскими присутствіями всего 25, менѣе противу прошлаго набора на 231.

Выкупныхъ квитанцій въ наборъ 1874 года какъ для зачета по набору, такъ и на перемѣну уже поступившихъ въ военную службу рекрутъ, принято по уѣзднымъ рекрутскимъ присутствіямъ:

Чембарскому . . .	28	квитанцій	на сумму	22.400	р.
Исарскому . . .	26	„	„	20.800	„
Пензенскому . . .	24	„	„	19.200	„
Красноелободскому	21	„	„	16.800	„
Саранскому . . .	16	„	„	12.800	„
Мокшанскому . . .	13	„	„	10.400	„
Городищенскому . .	8	„	„	6.400	„
Н. Ломовскому . . .	8	„	„	6.400	„
Наровчатскому . . .	6	„	„	4.800	„
Керенскому . . .	4	„	„	3.200	„

---

**Итого . 154** квитанціи на сумму 123.200 р.

По новому уставу о воинской повинности, подлежало призыву, по призывнымъ спискамъ, 13.995 человекъ. Изъ нихъ убыло послѣ составленія списковъ 427. Числилось по дополнительнымъ спискамъ 13, т. е. лицъ призывнаго возраста, состоящихъ уже на службѣ вольноопредѣляющимися и тѣхъ изъ находящихся въ учебныхъ заведе-



ніяхъ, которыя заявили о желаніи отбыть повинность въ качествѣ вольно-опредѣляющихся — 16.

Въ числѣ внесенныхъ въ призывные списки заключалось:

а) имѣвшихъ право на льготу по семейному положенію:

I разряда . . . . .	4.194.
II разряда . . . . .	2.550.
III разряда . . . . .	1.008.
<hr/>	
Итого . . . . .	7.752.

б) получившихъ отсрочку:

1) по имущественному положенію . . . . .	1.
и 2) на окончаніе образованія . . . . .	22.
<hr/>	
Итого . . . . .	23.

в) освобожденныхъ отъ жеребья по 54 ст. устава, т. е. заявившихъ желаніе отбыть повинность по окончаніи образованія въ качествѣ вольно-опредѣляющихся . . . . . 1.

Число лицъ, коимъ опредѣленъ возрастъ по наружному виду по 137 и 138 ст. устава, простиралось до 90, изъ нихъ внесено въ призывные списки дополнительно по 139 ст. устава . . . . . 54.

Всего вынутію жеребья подлежало . . . . . 13.674.

При осмотрѣ и приѣмѣ:

а) освобождено отъ службы въ войскахъ:

1) по недостаточному росту . . . . .	84.
2) по болѣзнямъ и тѣлеснымъ недостаткамъ . . . . .	483.
3) вслѣдствіе одновременнаго призыва къ жеребью двухъ родныхъ братьевъ, по 50 ст. устава . . . . .	9.
4) вслѣдствіе мѣны номеровъ жеребья по 50 ст. устава . . . . .	2.
<hr/>	
Итого . . . . .	578.

б) назначена отсрочка:	
1) по невозможности . . . . .	284.
2) для излечения болѣзней . . . . .	12.
3) вслѣдствіе нахождения подъ слѣдствіемъ и судомъ	20.
в) назначено къ переосвидѣтельствуванію . . . . .	13.
г) отправлено въ лечебныя заведенія на испытаніе . . .	53.
д) неявилось по призыву . . . . .	287.
	<hr/>
	Итого . . 669.

По разверткѣ назначено къ поступленію на службу 2.933.

Въ то число принято въ войска:

а) изъ лицъ внесенныхъ въ дополнительный списокъ подъ литерою А, подлежащихъ назначенію на службу безъ жеребья, на основаніи 158 ст. устава . . . . .	1.
б) изъ лицъ, внесенныхъ въ призывные списки . . . . .	2.915.
в) зачтенныхъ квитанцій . . . . .	17.
	<hr/>
	Итого . 2.933.

Всѣ принятые неимѣли права на льготу по семейному положенію. Въ числѣ ихъ  
заключается.

а) имѣющихъ право на сокращенные сроки службы:	
1) по 2 пункту 56 ст. устава . . . . .	3.
2) „ 3 „ 56 „ . . . . .	19.
3) „ 4 „ 56 „ . . . . .	5.
б) неимѣющихъ права на сокращенные сроки службы по образованію:	
1) умѣющихъ читать и писать или только читать . .	297.
2) безграмотныхъ . . . . .	2.592.
	<hr/>
	Итого . . 2.916.

в) подлежащихъ по приѣмѣ зачисленію въ запасъ на основаніи 63 ст. устава . . . . .	7.
г) способныхъ къ строевой службѣ . . . . .	2.766.
нестроевой . . . . .	150.
	<hr/>
	<b>Итого . . . . . 2.916.</b>

д) мѣрою роста:

1) въ 2 аршина 2 <sup>1</sup> / <sub>2</sub> вершка . . . . .	90.
2) „ 2 „ 3 „ . . . . .	394.
3) „ 2 „ 4 „ . . . . .	734.
4) „ 2 „ 5 „ . . . . .	825.
5) „ 2 „ 6 „ . . . . .	618.
6) „ 2 „ 7 „ . . . . .	201.
7) „ 2 „ 8 „ . . . . .	46.
8) „ 2 „ 9 „ . . . . .	8.
	<hr/>
	<b>Итого . . . . . 2.916.</b>

По сословіямъ принятые распредѣляются слѣдующимъ образомъ:

1) Дворянъ потомственныхъ и личныхъ . . . . .	10.
2) Лицъ состоящихъ на государственной гражданской службѣ . . . . .	13.
3) Почетныхъ гражданъ потомственныхъ и личныхъ . . . . .	12.
4) Прочихъ лицъ, изъятыхъ отъ внесенія въ 10 народную перепись, а также вышедшихъ послѣ ревизіи изъ податнаго сословія . . . . .	15.
5) Купцовъ . . . . .	11.
6) Мѣщанъ и цеховыхъ . . . . .	80.
7) Крестьянъ всѣхъ наименованій . . . . .	2.765.
8) Прочихъ лицъ, внесенныхъ въ ревизскія сказки, а равно приписанныхъ къ обществамъ послѣ ревизіи . . . . .	10.
	<hr/>
	<b>Итого . . . . . 2.916.</b>

По происхожденію:

1) Русскихъ . . . . .	2.442.
2) Татаръ . . . . .	106.
3) Мордвы . . . . .	113.
4) Мещеряковъ . . . . .	57.
<hr/>	
Итого . . . . .	2.916.

По вѣроисповѣданію:

1) Православныхъ и единовѣрцевъ . . . . .	2.775.
2) Раскольниковъ . . . . .	35.
3) Магометанъ . . . . .	106.
<hr/>	
Итого . . . . .	2.916.

Женатыхъ . . . . . 1.943.

Изъ числа принятыхъ новобранцевъ:

а) Отправлено съ мѣстъ призыва въ лечебныя заведенія на основаніи 23 ст. наставленія для руководства при освидѣтельствovanіи тѣлосложенія и здоровья лицъ, призванныхъ къ исполненію воинской повинности . . . . .	37.
б) Отправлено съ мѣста призыва по назначенію въ войска . . . . .	65.
в) Распущено по домамъ, на основаніи 155 ст. устава . . . . .	2.814.
<hr/>	
Итого . . . . .	2.916.

На онованіи 154 ст. устава:

а) Зачислено въ ратники ополченія . . . . .	9.062.
б) Освобождено отъ этого зачисленія по неспособности носить оружіе . . . . .	357.
<hr/>	
Итого . . . . .	9.419.

На мѣстахъ призыва было заболѣвшихъ 3, умершихъ не было.

Въ уѣздныя по воинской повинности Присутствія принесено жалобъ:

а) Письменныхъ . . . . .	703.
б) Словесныхъ . . . . .	329.
<hr/>	
Итого . . . . .	1.032

Изъ того числа:

а) На неправильности въ призывныхъ спискахъ . . . . .	311.
б) По назначенію льготъ . . . . .	693.
в) По опредѣленію возраста по наружному виду . . . . .	18.
г) По опредѣленію годности къ службѣ . . . . .	10.
<hr/>	
Итого . . . . .	1.032.

Изъ числа поданныхъ жалобъ признано уважительными:

а) На неправильности въ призывныхъ спискахъ . . . . .	170.
б) По назначенію льготъ . . . . .	286.
в) По опредѣленію возраста по наружному виду . . . . .	6.
г) По опредѣленію годности къ службѣ . . . . .	2.
<hr/>	
Итого . . . . .	464.

Перенесено жалобъ въ губернское по воинской повинности Присутствіе . . . . .	87.
Перенесено жалобъ въ Правительствующій Сенатъ по 211 ст. устава . . . . .	7.

Несмотря на новость дѣла и возникавшія недоразумѣнія по при-  
мѣненію нѣкоторыхъ статей устава о воинской повинности, первый  
призывъ по этому уставу оконченъ въ Пензенской губерніи успѣшно  
и безъ замѣшательства. Сомнѣнія, возбуждавшіяся въ уѣздныхъ при-

сутствіяхъ своевременно были разрѣшаемы Губернскимъ по воинской повинности Присутствіемъ.

Ниже приводится перечень постановленій Губернскаго по воинской повинности Присутствія по возникавшимъ вопросамъ:

1) Правленіе духовной Семинаріи возбудило вопросъ: къ какому призывному участку должны приписываться воспитанники семинаріи т. е. къ тому, гдѣ они имѣютъ жительство, по мѣсту воспитанія, или же къ тѣмъ участкамъ, гдѣ находится недвижимая собственность ихъ родителей и гдѣ по этому воспитанники считаются имѣющими постоянное жительство. За тѣмъ, кто долженъ доставлять, при припискѣ, ихъ документы, сами ли воспитанники или училищное начальство? По особому ли распоряженію со стороны присутствій по воинской повинности, или независимо отъ какихъ либо распоряженій и въ какой срокъ начальство воспитанниковъ должно выдавать свидѣтельства по 123 ст. уст. о воин. повинности? и наконецъ подлежатъ ли припискѣ воспитанники, а также учителя учебныхъ заведеній, имѣющіе нынѣ отъ роду 21 годъ и старше. Вопросы эти разрѣшены Губернскимъ по воинской повинности Присутствіемъ слѣдующимъ образомъ: каждый изъ подлежащихъ припискѣ, согласно 95 ст. уст. о воинской пов., имѣетъ право избрать для себя или тотъ участокъ, въ которомъ онъ самъ, или его родители имѣютъ недвижимую собственность, или участокъ, въ которомъ онъ имѣетъ жительство. На этомъ основаніи воспитанникамъ учебныхъ заведеній долженъ быть предоставленъ свободный выборъ приписываться къ тому или другому участку. По второму вопросу—кто долженъ доставлять необходимые при припискѣ документы сами-ли воспитанники или ихъ начальства, встрѣчается буквальное указаніе въ 96 ст. уст. о воин. повин., въ которой сказано, что приписка производится на основаніи заявленія, которое приписывающійся обязанъ подать съ приложеніемъ метрическаго свидѣтельства или замѣняющаго оное удостовѣренія въ то уѣздное окружное и городское по воинской повинности Присутствіе, въ вѣдѣніи коего состоитъ избранный имъ для приписки участокъ. Третьій вопросъ—по особому-ли распоряженію со стороны присутствій по

воинской повинности, или независимо отъ какихъ либо распоряженій и въ какой срокъ учебное начальство должно выдавать свидѣтельства по 123 ст. устав. о воин. пов., точно также разрѣшается букввальнымъ смысломъ 123 и 125 ст. этого устава, по силѣ коихъ лица, желающіе получить отерочку на окончаніе образованія должны заявить о семъ не позднѣе какъ за два мѣсяца, до наступленія призыва своему уѣздному, окружному или городскому по воинской повинности Присутствію съ приложеніемъ свидѣтельства о продолженіи образованія отъ начальства того учебнаго заведенія, въ коемъ заявитель обучается. Слѣдовательно учебное начальство обязано выдавать воспитанникамъ свидѣтельства о продолженіи образованія, не дожидаясь ни какихъ распоряженій со стороны присутствій по воинской повинности и выдавать заблаговременно, дабы воспитанники могли, не позднѣе какъ за два мѣсяца до наступленія призыва, который, по силѣ 14 ст. уст. о воин. пов., производится съ 1 Ноября по 15 Декабря, представить свидѣтельства при своихъ заявленіяхъ въ подлежащія присутствія. Наконецъ четвертый вопросъ—подлежатъ ли припискѣ воспитанники, а также учителя учебныхъ заведеній, имѣющіе нынѣ отъ роду 21 годъ и старше, разрѣшается отрицательно 97 ст. уст и VIII п. ВЪСОЧАЙШАГО указа Правительствующему Сенату. По силѣ приведеннаго закона приписываться къ призывнымъ участкамъ обязаны лица, достигшія 16 лѣтняго возраста и не позднѣе 31 Декабря того года, въ которомъ имъ исполняется 20 лѣтъ. При томъ лицамъ; подлежащимъ призыву въ первый по новому уставу о воин. пов. наборъ, т. е. тѣмъ, коимъ въ теченіи 1873 г. минуло 20 лѣтъ отъ роду, назначенъ для подачи заявленій о припискѣ къ призывнымъ участкамъ полугодовой срокъ, считая оный съ 1 Января 1874 года.

2) Городищенское Уѣздное по воинской повинности Присутствіе недоразумѣвало: Слѣдуетъ-ли, при разсмотрѣніи призывныхъ списковъ принимать во вниманіе раздѣлъ семействъ, значащихся въ ревизской сказкѣ подъ однимъ номеромъ. Губернское по воинской повинности Присутствіе, принимая во вниманіе, что въ призывные списки (ст. 103 уст.) вносятся все достигшіе 20 лѣтъ отъ роду въ теченіи

предшествовавшего призыву года, льготы же предоставляются лишь в случаях точно указанных в 45 статье, отвѣтило Уѣздному Присутствію, что раздѣлъ ревизской семьи не можетъ имѣть никакого значенія и Присутствіе не предвидитъ случая, гдѣ бы при семейномъ раздѣлѣ могло встрѣтиться недоразумѣніе въ примѣненіи правилъ о льготахъ.

3) Чембарское Уѣздное Присутствіе испрашивало разрѣшенія, какъ поступать съ отправлявшими рекрутскую повинность по жеребьевому порядку крестьянами, рожденными въ 1851 и 1852 годахъ и потому подлежащими призыву въ наборъ 1873 и 1874 годахъ, но не призванными по ошибочному показанію ихъ возраста въ ревизскихъ сказкахъ и слѣдуетъ ли вносить ихъ въ призывной списокъ 1874 г. Если слѣдуетъ, то должно ли вносить и тѣхъ, которые по прежнимъ узаконеніямъ имѣли изъятіе отъ призыва къ рекрутскому жеребью, на примѣръ семейства давшія отъ 5 братьевъ двухъ рекрутъ и единственный работникъ при отцѣ.

31 Мая 1874 года сообщено, что такъ какъ, на основаніи 11 ст. уст. о воин. повинности, къ жеребью призывается ежегодно одинъ только возрастъ населенія, именно молодые люди, которымъ къ 1-му Января того года, когда призывъ производится, минуло 20 лѣтъ отъ роду, то по сему лица, имѣющія въ 1874 году болѣе 21 года не должны быть призываемы къ отправленію воинской повинности.

4) Слѣдуетъ ли предоставлять льготу старшимъ дѣтямъ солдата, находящагося въ безсрочномъ и временномъ отпускѣ или въ отставкѣ, ибо на основаніи 28 ст. Манифеста 30 Октября 1868 г., старшій сынъ солдата освобождается отъ рекрутства и сила этого Манифеста уставомъ о воинской повинности не отмѣнена.

31 Мая 1874 года, сообщено, что такъ какъ по уставу о воинской повинности 1874 года (ст. 1 и 45), все мужское населеніе, безъ различія состояній, подлежитъ воинской повинности и особенныхъ льготъ тѣмъ лицамъ, отцы коихъ солдаты, не предоставлено, дѣйствовавшія же прежде постановленія по рекрутскимъ дѣламъ



за изданіемъ новаго устава о воинской повинности естественно въ настоящее время не имѣютъ значенія, то сынъ солдата не имѣетъ права на льготу, указанную въ 28 ст. Манифеста 1868 года.

5) Кому должно приносить прошенія объ исключеніи лицъ изъ числа способныхъ къ труду, по случаю невозможности работать вслѣдствіе увѣчья или болѣзненнаго разстройства и кто долженъ производить свидѣтельства такимъ лицамъ.

На это 31 Мая предложено, что въ случаѣ сомнѣнія въ правильности, показанныхъ въ призывныхъ спискахъ свѣдѣній, Уѣздное Присутствіе имѣетъ право провѣрять показанія тѣмъ способомъ, какое оно признаетъ удобнымъ.

Впослѣдствіи по этому вопросу послѣдовали Высочайше утвержденныя 23 Іюля 1874 года мнѣнія государственнаго совѣта, устанавливающія порядокъ опредѣленія неспособности къ труду лицъ при назначеніи льготъ по семейному положенію, а также удостовѣренія свѣдѣній, потребныхъ для назначенія льготъ по семейному положенію призываемыхъ изъ лицъ, не внесенныхъ въ ревизскія сказки.

6) Гдѣ долженъ быть внесенъ въ призывной списокъ крестьянинъ, рожденный въ 1853 году и пропущенный по X ревизіи т. е. по тому участку, гдѣ онъ желаетъ принисаться, или по мѣсту его рожденія; а равно не слѣдуетъ ли ему прежде причислиться къ обществу, по которому онъ могъ бы отбыть воинскую повинность.

31 Мая разрѣшено, что приписка къ обществу можетъ состояться не такъ скоро, между тѣмъ срокъ для составленія частныхъ призывныхъ списковъ по волостямъ оконченъ и такимъ образомъ лицо, пропущенное по ревизскимъ сказкамъ, можетъ не попасть въ призывъ и потому, примѣняясь къ 95 и 197 ст. уст. о воин. повин., можетъ приписаться, къ тому призывному участку, гдѣ имѣетъ жительство, не дожидаясь причисленія его къ обществу, ибо онъ имѣетъ уже 20 лѣтъ и, согласно 11 ст. уст., долженъ отбыть воинскую повинность въ 1874 году.

7) Слѣдуетъ ли солдатскихъ дѣтей, не достигшихъ 20 лѣтняго возраста и незначащихся въ ревизскихъ сказкахъ, согласно ихъ

просьбъ, поданныхъ въ Присутствіе, приписывать къ призывному участку безъ причисленія ихъ предварительно къ какому либо сословію.

31 Мая разъяснено, что они, нрмѣняясь къ 95 и 197 ст. уст., могутъ приписаться къ тому призывному участку, гдѣ имѣютъ жительство.

8. Считать-ли льготу единственному сыну при отцѣ, вышедшемъ по лѣтамъ изъ работниковъ, и живущемъ съ двумя братьями работниками, которые не имѣютъ у себя дѣтей, или имѣютъ, но 18-ти только лѣтъ и менѣе. Подлежитъ ли льготѣ 20 лѣтній незаконнорожденный сынъ сестры, живущей съ братьями, невышедшими по лѣтамъ изъ числа работниковъ. Долженъ ли подлежать льготѣ племянникъ 20 лѣтъ, состоящій при дядѣ способномъ къ труду.

Разъяснено 31 Мая, что упомянутые вопросы разрѣшаются точнымъ смысломъ 45 ст. уст., по силѣ коей единственному сыну при отцѣ, не способномъ къ труду или при матери вдовѣ, дается льгота перваго разряда, не смотря на то, живутъ ли отецъ и мать не раздѣльно съ своими братьями или нѣтъ. Что же касается до племянника при дядѣ, то такихъ льготъ въ законѣ не установлено, слѣдовательно онѣ и не могутъ имѣть мѣста.

9. Гдѣ долженъ быть включенъ въ призывной списокъ незаконнорожденный сынъ солдатки, пропущенный по X ревизіи, рожденный въ 1853 году.

Разъяснено 9 Іюня, что сынъ солдатки, подлежащій обязательной припискѣ къ податному обществу, долженъ быть внесенъ въ частный призывной списокъ мѣстнымъ Волостнымъ Правленіемъ какъ лицо, слѣдующее внесенію въ ревизскія сказки (102 ст. Уст. о воин. пов.).

10. Сколько именно предшествовавшихъ наборовъ слѣдуетъ принимать въ расчетъ при опредѣленіи правъ призываемымъ лицамъ, подлежащимъ льготѣ 3 разряда по 45 ст.; втораго или третьяго разряда слѣдуетъ дать льготу призываемому лицу, имѣющему отца 51 года, брата поступившаго въ рекруты въ 1874 году и брата 17 лѣтъ.

Губернское Присутствіе отвѣтило 27 Іюня, что по буквальному содержанію 45 ст. уст. о воин. повин., третій разрядъ льготы предо-

ставляется для лица непосредственно слѣдующаго по возрасту за братомъ, находящимся по призыву на дѣйствительной службѣ, или умершимъ на оной, а циркуляромъ Министерства Внутреннихъ Дѣлъ, отъ 21 Мая 1874 года за № 30, разъяснено, что при назначеніи льготы 3 разряда лицамъ, непосредственно слѣдующимъ за братомъ, находящимся по призыву на дѣйствительной службѣ или умершимъ на оной, слѣдуетъ принимать въ соображеніе и лицъ непосредственно слѣдующихъ за братомъ, находящихся на службѣ по наборамъ, произведеннымъ на основаніи прежняго рекр. уст.—Такимъ образомъ вопросъ, возбужденный выше, категорически разъясняется приведенными указаніями и опредѣлять годъ набора, въ который поступилъ надѣйствительную службу по призыву братъ лица, достигшаго призывнаго возраста, нѣтъ ни какой надобности. Что касается до втораго вопроса—какого разряда льготу слѣдуетъ предоставить единственно способному къ труду, при отцѣ также къ труду способномъ, сыну, слѣдующему по возрасту за братомъ отданнымъ въ службу, то такой сынъ долженъ воспользоваться льготою втораго разряда.

11) Должно ли выдавать лицамъ, имѣющимъ 20 лѣтъ и призваннымъ къ отбыванію воинской повинности письменные виды на отлучку.

27 Іюня сообщено, что этотъ вопросъ разрѣшенъ циркуляромъ Министра Внутреннихъ Дѣлъ отъ 31 Мая 1874 г. за № 35.

12) Можетъ ли быть принять на перемѣну поступившаго на службу въ наборъ 1874 г. крестьянина братъ его, рожденный въ 1854 г.

Сообщено 27 Іюня, что упомянутая перемѣна допущена быть не можетъ въ силу циркуляра Министерства Внутреннихъ Дѣлъ отъ 17 Мая 1874 г. за № 1315.

13) Слѣдуетъ ли приписывать и включать въ дополнительныя свѣдѣнія лицъ, подавшихъ заявленія о припискѣ къ участкамъ на основаніи 95 ст. уст. послѣ 1 Іюля и какъ поступать съ лицами податнаго сословія, подлежащими призыву въ 1874 году, но пропущенными при составленіи призывныхъ списковъ, за несвоевременнымъ доставленіемъ метрическихъ выписей.

11 Сентября разъяснено, что приписка къ призывнымъ участкамъ обязательна; точно также обязательно и внесеніе лицъ, подлежащихъ призыву, но пропущенныхъ по спискамъ.

14) Какую льготу должны получить сыновья матерей, вышедшихъ во второй бракъ, мужа которыхъ отъ перваго брака имѣютъ дѣтей?

На это разъяснено 2 Октября, что, согласно 45 ст. уст. о воин. пов., первый разрядъ льготъ по семейному положенію устанавливается для единственно способнаго къ труду сына при матери вдовѣ и что въ уставѣ нѣтъ нигдѣ указанія на такого рода льготы для сына отъ перваго брака при матери, вышедшей за втораго мужа. При такихъ условіяхъ сынъ при матери, вышедшей замужъ, ни на какую льготу права не имѣетъ.

15) Слѣдуетъ ли на основаніи 45 ст. уст. о воин. повин., давать льготу 1 разряда незаконнорожденному единственному сыну у матери?

30 Сентября разъяснено такъ: по пункту а) 45 ст. уст. льгота перваго разряда предоставляется для единственнаго способнаго къ труду сына при матери вдовѣ. Въ данномъ же случаѣ мать незаконнаго сына не можетъ считаться вдовою и этотъ пунктъ о льготахъ не можетъ быть примѣненъ въ отношеніи ея сына, но по пункту з) льгота такого разряда предоставляется для единственнаго сына въ семьѣ, и эта льгота должна быть примѣняема къ семейству, состоящему изъ единственнаго незаконнаго сына при матери. Но такое разъясненіе Губернскаго Присутствія отмѣнено впоследствии циркуляромъ Министерства Внутреннихъ Дѣлъ отъ 28 Декабря 1874 года за № 3497, по которому незаконнорожденные, какъ не пользующіеся правами сына, права на льготу не имѣютъ.

16) Слѣдуетъ ли по 45 ст. уст. предоставлять льготу 3 разряда лицу, непосредственно слѣдующему за такимъ братомъ, за котораго на дѣйствительной службѣ находится по найму охотникъ?

12 Ноября разъяснено, что льготы упомянутому лицу дано быть не можетъ, тѣмъ болѣе, что братъ, за котораго служить охотникъ, въ семействѣ состоитъ рабочею силою.

17) Брать ли взаменъ тѣхъ лицъ, коимъ дана отерочка по 53 ст. уст. о воин. повин.?

Разъяснено 14 Ноября, что взаменъ лицъ, получившихъ отерочку, слѣдуетъ призывать на дѣйствительную службу слѣдующихъ за ними по порядку жеребьевъ.

18) Какая должна быть форма списка для внесенія ополченцевъ, такъ какъ въ графѣ 17 и 2 призывныхъ списковъ указано, чтобы отмѣчать подъ какимъ номеромъ каждое лицо изъ ратниковъ внесено въ списокъ ополченцевъ.

28 Ноября сообщено, что не представляется надобности составлять форму списка ополченцевъ, а № въ призывномъ списокѣ можетъ быть выставленъ тотъ, который приходится по порядку зачисленія каждого ратника по жеребьевому списку.

19) На вопросъ брать ли взаменъ зачисленнаго въ запасъ по 3 п. 63 ст. уст. о воин. повин., сообщено 21 Ноября, что брать не слѣдуетъ, ибо они считаются въ числѣ повобранцевъ и 150 ст. уст. не положено дѣлать вмѣсто нихъ замѣны.

20) Слѣдуетъ ли принимать какія либо мѣры противъ тѣхъ лицъ, которыя по вынужденному жеребью и по не дошедшей очереди зачисляются въ ополченіе, но не являются въ присутствіе къ осмотру по наружному виду, для опредѣленія ихъ способности носить оружіе.

27 Ноября разъяснено, что лица, зачисленные въ ратники, не явившіяся къ освидѣтельствованію, должны быть вытребованы въ присутствіе чрезъ полицію, которая, на основаніи инструкціи, присланной при указѣ Правительствующаго Сената отъ 17 Сентября 1874 г., за № 41.363, обязана наблюдать, чтобы каждый изъ лицъ, подлежащихъ по возрасту отбыванію воинской повинности, имѣлъ установленное свидѣтельство о явкѣ въ присутствіе по воинской повинности.

21) Возможно ли безъ просьбы сдѣлать распоряженіе о возвращеніи принятыхъ на службу незаконнорожденныхъ сыновей при матеряхъ дѣвицахъ, такъ какъ было разъяснено, что единственный и законный сынъ при матери долженъ пользоваться льготою, а равно призывныхъ 5-ти лѣтняго возраста (по ревизіи), бравшихъ жеребій въ

прошлый наборъ, имѣвшихъ къ 1873 году 20 лѣтъ отъ роду? Должны ли незаконнорожденные при матеряхъ, вышедшихъ въ замужество, считаться пасынками у отчима, имѣющаго сыновей? Слѣдуетъ ли у отчима, имѣющаго сыновей, считать пасынковъ за родныхъ дѣтей?

На это 4 Декабря сообщено, что на основаніи 140 ст. уст. о воин. повин., окончательная повѣрка призывныхъ списковъ о правильности сдѣланныхъ въ нихъ отмѣтокъ о льготѣ и за тѣмъ исправленіе списковъ по заявленіямъ призванныхъ и постороннихъ лицъ, производится уѣзднымъ присутствіемъ предъ выпускомъ жеребьевъ; что на принесеніе жалобъ на неправильность внесенія въ призывной списокъ или на отказъ въ назначеніи льготъ въ уст. (197—211) опредѣлены сроки, за пропускомъ которыхъ жалобы не могутъ имѣть значенія, и что допустить пересмотръ и исправленіе списковъ даже послѣ выниманія жеребьевъ невозможно, такъ какъ это повело бы за собою множество недоразумѣній и породило бы справедливый ропотъ со стороны призываемыхъ, а потому первые два вопроса Губернскимъ Присутствіемъ оставлены безъ послѣдствій. Чтоже касается до вопроса о томъ, должны ли считаться пасынками у отчима дѣти его жены, прижитые до брака незаконно, то, принимая въ соображеніе, что пасынками у отчима называются вообще дѣти его жены, прижитые съ другимъ отцомъ, что незаконнорожденные дѣти у матери всетаки ей дѣти и что по уставу даже приемыши, усыновленные до 10 лѣтняго возраста признаются за родныхъ дѣтей, незаконнорожденный сынъ крестьянки, вышедшей впослѣдствіи замужъ, долженъ считаться ея мужемъ пасынкомъ. За тѣмъ четвертый вопросъ разъясняется буквальнымъ смысломъ 1 примѣч. къ 45 ст. уст., по которому пасынки считаются за родныхъ сыновей у отчима или мачихи лишь въ томъ случаѣ, когда послѣдніе не имѣютъ своихъ сыновей, а посему пасынокъ у отчима, имѣющаго своихъ сыновей, не имѣетъ права на льготу.

22) Сколько слѣдуетъ выдать назначеннымъ для приѣма повобранцевъ военному офицеру, двумъ медикамъ и военному приѣмщику (каждому порознь) денегъ, положенныхъ по 164 ст. уст. о

воин. повин. на путевое, квартирное и порціонное довольствіе и за все ли время, назначенное для приѣма повобранцевъ, т. е. за 1½ мѣсяца, или за дѣйствительные только дни приѣма.

19 Декабря разъяснено, что порціонное и квартирное довольствіе военному приѣмщику и офицеру должно быть выдано въ размѣрѣ, указанномъ въ 743 ст. воен. пост. книги III, части IV и въ ВЫСОЧАЙШЕ утвержденномъ 31 Мая 1872 г. положеніи о квартирномъ преобразованіи по то самое время, когда каждый возвратится изъ нихъ къ своей обязанности, по исполненіи возложенной на него командировки, прогонныя же деньги должны быть выданы, согласно 464 ст. и 544 III части, IV книги воен. пост., на весь путь отъ мѣста служенія до мѣста командировки и обратно. Что же касается до выдачи прогонныхъ, суточныхъ и квартирныхъ денегъ медикамъ гражданскаго вѣдомства, то таковыя надлежитъ выдать, на основаніи 1065, 1071, 1097, 1100 и 1126 ст. т. 3 уст. о службѣ.

23) Подлежитъ ли возвращенію изъ военной службы лицо, призванное по ревизскимъ сказкамъ, тогда какъ по метрику, представленной имъ послѣ приѣма, ему оказалось болѣе 22-хъ лѣтъ?

19 Декабря сообщено, что упомянутое лицо должно подлежать возвращенію, какъ рожденное до 1853 г. и по этому вовсе неподлежащее призыву.

## Казенныя и общественныя зданія.

Въ теченіи 1874 года ни постройки новыхъ казенныхъ зданій, ни передѣлки существующихъ не производилось, за исключеніемъ ремонтныхъ работъ и необходимыхъ исправленій ветхостей въ казенныхъ зданіяхъ.

Ремонтныя работы и исправленія произведены были:

1) На счетъ ассигнованной Министерствомъ Внутреннихъ Дѣлъ изъ строительнаго капитала суммы, въ количествѣ 4.890 рублей, въ

казенномъ губернаторскомъ домѣ, на сумму 106 руб.; въ 1-мъ корпусѣ присутственныхъ мѣсть въ г. Пензѣ, на сумму 200 руб.; въ Пензенскомъ тюремномъ замкѣ, на сумму 630 руб.; въ зданіи присутственныхъ мѣсть въ г. Саранскѣ, на сумму 200 руб.; въ зданіи присутственныхъ мѣсть въ г. Чембарѣ, на сумму 228 руб.; въ зданіи присутственныхъ мѣсть въ г. Инсарѣ, на сумму 300 руб.; въ зданіи присутственныхъ мѣсть въ г. Керенскѣ, на сумму 199 руб.; въ зданіи присутственныхъ мѣсть въ г. Городищахъ, на сумму 454 руб. 32 к.; въ тюремномъ замкѣ въ г. Саранскѣ, на сумму 189 руб.; въ тюремномъ замкѣ въ г. Краснослободскѣ, на сумму 170 руб.; въ тюремномъ замкѣ въ г. Чембарѣ, на сумму 407 руб. 7 коп.; въ тюремномъ замкѣ въ г. Наровчатѣ, на сумму 188 руб. 48 коп.; въ тюремномъ замкѣ въ г. Инсарѣ, на сумму 170 руб. и въ тюремномъ замкѣ въ г. Городищахъ, на сумму 400 руб.

Сверхъ того предполагалось произвести нѣкоторыя ремонтныя исправленія въ зданіяхъ тюремныхъ замковъ: въ г. Керенскѣ на сумму по сметѣ 772 руб., и въ г. Мокшанѣ на сумму по сметѣ 311 руб. 60 коп., но работы отложены до 1875 года.

II) Изъ ежегодно ассигнуемой губернской ремонтной суммы въ количествѣ 1710 руб., употреблено въ 1874 году на разныя мелочныя починки и экстренныя надобности въ казенныхъ зданіяхъ 1682 р. 78 р.

III) Изъ суммы, ассигнованной по сметѣ земскихъ повинностей въ количествѣ 450 руб., на мелочныя ремонтныя исправленія въ этапныхъ зданіяхъ, состоящихъ на внутреннихъ трактахъ въ губерніи, употреблено въ 1874 году 353 руб. 55 коп.

IV) Изъ суммы, ассигнованной Министерствомъ Финансовъ въ количествѣ 732 руб., произведены ремонтныя исправленія въ зданіи Пензенскаго губернскаго казначейства на сумму 600 руб., и въ помещеніи Краснослободскаго уѣзднаго казначейства, на сумму 80 руб.

Въ 1875 году предполагено произвести слѣдующія ремонтныя работы:

- 1) Въ казенномъ губернаторскомъ домѣ, на сумму 2395 руб.,
- 2) въ 1-мъ корпусѣ присутственныхъ мѣсть на сумму 950 руб.,
- 3) въ



зданіяхъ приустроенныхъ мѣстъ въ уѣздныхъ городахъ: Саранскѣ на сумму 2804 руб., Краснослободскѣ на 560 руб., Нижнемъ-Ломовѣ на 612 руб., Чембарѣ на 570 руб., Наровчатѣ на 540 рублей, Инсарѣ на 450 руб., Керенскѣ на 300 руб., Мокшанѣ на 558 руб., и Городищахъ на 1650 руб. 4) въ Пензенскомъ тюремномъ замкѣ, на сумму 3915 руб. 5) въ зданіяхъ тюремныхъ замковъ въ уѣздныхъ городахъ: Саранскѣ на сумму 324 руб., Краснослободскѣ на 440 руб., Чембарѣ на 384 руб., и Городищахъ на 755 руб. А всего ремонтныхъ работъ предположено въ 1875 году на сумму 17.207 руб.

Всѣ эти работы внесены въ предположеніе о ремонтныхъ работахъ на 1875 г., представленное въ Министерство Внутреннихъ Дѣлъ 13 Января 1875 г. за № 25.

Кромѣ сего въ 1875 году предположено произвести ремонтныя исправленія въ помѣщеніяхъ уѣздныхъ казначействъ въ 8 уѣздныхъ городахъ: Саранскѣ, Нижнемъ-Ломовѣ, Чембарѣ, Наровчатѣ, Инсарѣ, Керенскѣ, Мокшанѣ и Городищахъ на сумму 2375 руб., объ отпускѣ которой представлено Г. Министру Финансовъ 13 Января 1875 г. за № 26.

Земскія учрежденія также обзаводятся собственными своими зданіями. Въ настоящее время такія зданія имѣются: у земствъ *Саранскаго*—каменный 2-хъ этажный домъ, въ которомъ помѣщаются: Управа, Съездъ Мировыхъ Судей, Отдѣленіе Окружнаго Суда, больница и камеры для арестуемыхъ Мировыми Судьями, кромѣ того—въ селѣ Саловкѣ больница на 5 кроватей; *Краснослободскаго*—помѣщеніе для арестуемыхъ по приговорамъ Мировыхъ Судей; *Нижнеломовскаго*—въ городѣ 4 деревянныхъ дома съ 2 флигелями, въ которыхъ помѣщаются больница, Съездъ Мировыхъ Судей и арестуемые по приговорамъ Мировыхъ Судей; въ селѣ Головинщинѣ—деревянный домъ для больницы; *Городищенскаго*—деревянные дома въ городѣ и селѣ Садовкѣ, занимаемые больницами; *Мокшанскаго*—2 деревянные дома, занимаемые больницею и Управою и *Наровчатскаго*—каменный 2-хъ этажный домъ, съ 5 каменными одно-этажными флигелями, въ которыхъ помѣщаются:

Управа, Съездъ Мировыхъ Судей, Отдѣленіе Окружнаго Суда, больница, арестанты.

Въ отчетномъ году предположено: *Пензенскимъ* земствомъ устроить въ селѣ Кучкахъ помѣщеніе для больницы съ квартирою для врача, на что ассигновано 3500 руб. *Саранскимъ*—выстроить квартиры для Становыхъ Приставовъ, съ помѣщеніями для арестантовъ, на что назначено на смѣтѣ 2000 руб., *Чембарскимъ*—выстроить домъ для помѣщенія: больницы, Управы, Съезда Мировыхъ Судей и арестантовъ, на что ассигновано 4000 руб. и *Керенскимъ*—выстроить помѣщеніе въ городѣ для 3 класснаго училища, на что назначено 2318 руб. 24 коп.

### Дороги, мосты и перевозки:

Постройка, капитальное исправленіе и ремонтное содержаніе мостовъ, трубъ и гатей на почтовыхъ дорогахъ, производятся, на счетъ суммы губернскаго земскаго сбора, мѣстными уѣздными земскими управами, посредствомъ торговъ, или хозяйственнымъ способомъ, съ отчетностію предъ губернской управою. Велѣдствіе сего, не смотря на то, что на всѣ постройки и капитальныя исправленія дѣлаются губернской управою предварительныя смѣты и планы, прочность и исправность дорожныхъ сооруженій не во всѣхъ уѣздахъ одинаковой степени; она зависитъ отъ внимательности и усердія къ дѣлу членовъ мѣстныхъ земскихъ управъ.

Въ отчетномъ году вновь устроено: деревянныхъ мостовъ 39, ледорѣзовъ 4, трубъ 28, гатей изъ хвороста 14, шоссированныхъ 6, и вымощенныхъ камнемъ 6. Въ 15-ти мѣстахъ поставлены надолбы, въ 3-хъ устроены береговыя укрѣпленія съ анкерами и забудкой, вырыто по сторонамъ дорогъ канавъ для осушенія болотистыхъ мѣстностей на протяженіи 1007 погонныхъ сажень и въ 3-хъ мѣстахъ по полотну дорогъ сдѣлана настилка хвороста. Всѣ эти новыя постройки, съ капитальною перестройкою старыхъ и ремонтнымъ содержа-

ніемъ существующихъ дорожныхъ сооруженій въ отчетномъ году стоили земству 49390 руб. 57 коп.

Въ 1875 году предположено произвести работъ по дорожнымъ сооруженіямъ на сумму 56116 руб. 71 коп.

Все эти значительныя денежныя затраты дѣлаются ежегодно на устройство и содержаніе мостовъ, трубъ и гатей; полотно же дорогъ остается всегда почти безъ всякаго исправленія; отъ того при здѣшнемъ большею частію черноземномъ грунтѣ, дороги весною, осенью и въ дождливое лѣто легко разбиваются, дѣлаются грязными и вязкими, а во время засухи невыносимо тряскими; устранить первое неудобство можно только посредствомъ шоссирования, на что у земства нѣтъ средствъ, а второе посредствомъ равненія и утрамбованія; но расходъ на эти послѣднія работы почти не производителенъ, такъ какъ первый сильный дождь дѣлаетъ дороги опять грязными, а первая послѣ того засуха — опять невыносимо тряскими.

Въ прежнее время почтовые дороги были обсажены аллеями изъ березы или ветлы, росшими по землянымъ насыпямъ, отдѣленнымъ какъ отъ дороги, такъ и отъ поля глубокими канавами, прочно обросшими травою, и небыло примѣра, что бы во время зимнихъ вьюговъ и мятелей на большой почтовой дорогѣ кто либо сбился съ пути и замерзъ. Аллеи эти поддерживались посредствомъ строгаго наблюденія за ихъ цѣлостію и подсаживаніемъ деревь. Съ передачею почтовыхъ дорогъ въ вѣдѣніе земства, земскія учрежденія не стали обращать никакого вниманія на эти аллеи. Въ настоящее время объ этихъ аллеяхъ осталась лишь одна память, да въ подтвержденіе существованія ихъ кой-гдѣ одиноко растутъ случайно уцѣлѣвшія березы. Въ зимнее время почтовые дороги ни чѣмъ неотличаются отъ проселочныхъ; для обозначенія ихъ ставятся, какъ и на проселочныхъ, вѣхи, въ мѣстахъ близкихъ къ лѣсу изъ хвороста, а въ безлѣсныхъ — изъ обмолоченныхъ сноповъ соломы, воткнутыхъ въ снѣгъ. Первая сильная буря и мятель не оставляетъ и признаковъ этого вѣшенія и большая почтовая дорога сливается въ одно съ снѣжной степью, а проѣзжающіе въ мятель поручаютъ свою жизнь

случайности, тѣмъ болѣе что Пензенская губернія большею частію изрѣзана оврагами; вѣхи возобновляются, но опять до первой бурной погоды. Помимо того, что такія вѣхи необезопасиваютъ путника, слѣдуетъ обратить вниманіе на то, какое громадное количество молодого лѣса истребляется на нихъ безвозвратно и безслѣдно. Въ Пензенской губерніи протяженіе однихъ почтовыхъ дорогъ составляетъ 739 верстъ и 178 погонныхъ сажень, или 369,678 погонныхъ сажень. Если только половина этого протяженія вѣшится хворостомъ, то и тогда ежегодное и неоднократно возобновляемое вѣшеніе требуетъ истребленія значительной площади лѣса; если же къ этому присоединить и проселочныя дороги, обозначаемыя такими же вѣхами то количество истребляемаго на нихъ лѣса возбуждаетъ собою уже не мѣстный только экономическій вопросъ, а, въ соединеніи съ такимъ же явленіемъ и въ другихъ губерніяхъ, вопросъ этотъ касается уже нарушенія государственныхъ польвъ, въ особенности если взять во вниманіе, что подобное истребленіе лѣсовъ не только не производително, но и совершенно бесполезно. Древесныя насажденія по дорогамъ могли бы разъ на всегда и обезопасить проѣзжающихъ въ зимнія мятели и положить предѣлъ бесполезному истребленію лѣса. На производство такихъ насажденій казалось бы можно употребить тѣ же средства, которыя отпускаются теперь на бесполезную почти покупку и постановку вѣхъ; стоитъ только вмѣсто ежегодной уплаты денегъ за вѣхи, отпустить подрядчику сумму единовременно вдругъ за 3—4 года, что бы онъ посадилъ деревья; но весь вопросъ земствомъ сводится къ тому, уцѣлѣютъ ли посаженныя деревья и не пропадетъ ли даромъ затрата 3—4 лѣтней платы за вѣхи? Существующій законъ опредѣляющій взысканіе за порубку или порчу деревъ по дорогамъ, не убѣждаетъ земство въ безопасности насажденій, а требуетъ, что бы посадка деревъ сдѣлана была обязательно—нѣтъ законнаго основанія.

**Почты.** До 1 Сентября 1874 года 37 почтовыхъ станцій съ 372 комплектными лошадьми содержались на тѣхъ же, какъ и въ 1873 г.,

основаніяхъ и за ту же приплату изъ государственнаго земскаго сбора, 65.389 руб. 50 коп., которая обусловлена была контрактами, заключенными на трехлѣтіе съ 1872 года. Съ 1 Сентября, по случаю отмѣны подороженъ, измѣнена плата прогоновъ, за возку почтъ вмѣсто  $1\frac{1}{2}$  коп. стали уплачивать  $2\frac{1}{2}$  коп. за версту и лошадь, а съ проѣзжающихъ по 3 коп. вмѣсто платимыхъ прежде  $2\frac{1}{2}$  коп., съ тѣмъ чтобы надбавочная  $\frac{1}{2}$  копѣчная сумма была удерживаема у почтосодержателей при выдачѣ имъ рядныхъ денегъ. Сумма эта со всѣхъ почтовыхъ станцій за Сентябрскую треть составила 4.366 руб. 22 коп.

Такъ какъ срокъ почтосодержательскимъ контрактамъ истекалъ вмѣстѣ съ 1874 годомъ, то въ Маѣ мѣсяцѣ произведены были торги на содержаніе тѣхъ же 37 станцій и съ 372 комплектными лошадьми въ трехлѣтіе съ 1875 года. Последняя выпрошенная на торгахъ цѣна составляла 72.200 руб. въ годъ; но когда торговавшимся объявлены были ВЫСОЧАЙШЕ дарованныя въ 21 день Мая 1874 года льготы по содержанію станцій, то изъ выпрошенной цѣны уступлено было 2.201 руб. т. е. около 6 руб. съ каждой лошади. Кромѣ того, по случаю открытія товарныхъ, пассажирскихъ и вмѣстѣ почтовыхъ поѣздовъ на Моршанско-Сызранской желѣзной дорогѣ, на 13-ти станціяхъ: Пензенской, Борисовской, Каменской, Калдусской, Чембарской, Сентяпинской, Селиксинской, Дмитріевской, Пичилейской, Ишимской, Городищенской, Садовой и Годяйкинской убавлено 33 лошади, а станціи Константиновская и Чернцовская съ содержимыми на нихъ 22-мя лошадьми вовсе закрыты; отъ этого выпрошенная за содержаніе всѣхъ станцій сумма уменьшилась еще на 10.311 рублей. Такимъ образомъ приплата изъ казны за содержаніе въ трехлѣтіе съ 1875 года 35 почтовыхъ станцій съ 317 на нихъ лошадьми составляетъ 59.688 руб. въ годъ, менѣе чѣмъ въ истекшемъ трехлѣтіи на 6.701 руб. 50 коп. въ годъ.

Остановокъ въ движеніи почтъ и жалобъ отъ проѣзжающихъ въ отчетномъ году не было и только три станціи: Краснослободская, Ефаевская и Троицкая, вслѣдствіе небрежности ихъ содержателя, незаготовившаго достаточнаго количества фуража и допустившаго

лошадей до изнуренія, были приведены командированнымъ мною чиновникомъ въ контрактное положеніе на счетъ рядной суммы почто-содержателя.

## Народная нравственность.

Число и родъ преступленій, совершаемыхъ въ извѣстной мѣстности служатъ опредѣленіемъ нравственнаго уровня ея населенія. Естественно, что чѣмъ чаще повторяются преступленія, чѣмъ выше процентъ преступниковъ въ общей массѣ жителей и чѣмъ грубѣе родъ преступныхъ дѣйствій, тѣмъ должна быть ниже нравственность народа, изъ котораго выдѣляются преступныя личности—и на оборотъ.

Общее число преступленій въ Пензенской губерніи въ 1874 году простиралось до 741; менѣе противъ предъидущаго года на 24, но болѣе противъ 1871 г. на 39 и 1872 на 3.

По роду преступленій приведенное общее число дѣлится слѣдующимъ образомъ:

	въ 1871 г.	въ 1872 г.	въ 1873 г.	въ 1874 г.
Святотатствъ . . . . .	17	12	8	5
Убійствъ . . . . .	31	29	33	45
Покушеній на убійство . .	2	1	5	1
Оскорбленія чести и цѣломудрія женщинъ . .	6	11	5	8
Зажигательствъ . . . . .	27	89	57	92
Грабежей и разбоевъ . .	11	29	34	46
Кражъ и конокрадствъ . .	613	567	622	543
Дѣланіе фальшивой монеты . . . . .	—	—	—	1
<b>Итого . . . . .</b>	<b>702</b>	<b>738</b>	<b>765</b>	<b>741</b>

Такъ какъ населеніе Пензенской губерніи превышаетъ 1.211.000 жителей обоого пола, то число преступленій относится къ числу жителей какъ 1 къ 1635.

По такому процентному отношенію нельзя не придти къ заключенію, что нравственность населенія Пензенской губерніи вообще стоитъ на довольно высокой степени. Оно такъ и есть на самомъ дѣлѣ. Слѣдя за народной жизнью, наблюдая ее во всѣхъ проявленіяхъ въ различныхъ углахъ населенія губерніи, я убѣдился, что народъ здѣсь далеко не испорченъ и набоженъ. Въ селеніяхъ болѣе отдаленныхъ отъ городовъ и вообще отъ многочисленныхъ мѣстностей народъ живетъ почти первобытною жизнью, но къ сожалѣнію, чѣмъ онъ ближе къ городскому или промышленному населенію, тѣмъ болѣе нравственно портится. Велѣдствіе отсутствія прочихъ нравственныхъ началъ, которыя приобрѣтаются образованіемъ и велѣдствіе того, что ему приходится сталкиваться преимущественно съ тѣми кулаками—промышленниками, которые не пренебрегаютъ никакими средствами для своей наживы,—сельскій житель изъ сношеній съ горожанами по большей части выноситъ однѣ дурныя наклонности и мало по малу теряетъ свою не окрѣпшую въ твердыхъ убѣжденіяхъ совѣсть. Въ особенности вредно вліяютъ въ этомъ отношеніи отхожіе промыслы, при которыхъ молодой крестьянинъ, вдали отъ старшихъ членовъ семьи, въ сообществѣ съ грубыми бурлаками или городскими пролетаріями, становится лицомъ къ лицу съ самымъ низкимъ развратомъ—и нравственно падаетъ. Пропивая заработанныя деньги, онъ возвращается домой безъ гроша въ карманѣ и въ большинствѣ случаевъ зараженный дурною болѣзнію, которую прививаетъ и другимъ членамъ своей семьи или деревни. Такія личности, если въ нихъ еще не окончательно погребено самолюбіе или остался страхъ передъ старшими, чтобы избѣжать упрековъ домашнихъ, или насмѣшекъ односельцевъ, не рѣдко рѣшаются на преступленія съ цѣлію добыть деньги за праздно проведенное время. Въ Пензенской губерніи неоднократно бывали случаи убійства одного бурлака другимъ во время пути домой,—убійства съ намѣреніемъ воспользоваться деньгами сотоварища.

Наибольшее число преступлений, совершаемыхъ въ Пензенской губерніи, составляютъ кражи и конокрадства, онѣ простираются до  $\frac{3}{7}$  частей общаго числа преступлений. До 1872 года въ особенности здѣсь было развито конокрадство, составлявшее спеціальнѣйшій промыселъ нѣсколькихъ десятковъ воровъ, которые вели мѣновую торговлю лошадьми съ ворами другихъ губерній и такъ искусно скрывали слѣды, что изобличить ихъ предъ судомъ не было никакой возможности. Вступивъ въ управленіе Пензенскою губерніею, я обратилъ вниманіе на конокрадовъ и исходатайствовалъ чрезъ г. Министра Внутреннихъ Дѣлъ ВЫСОЧАЙШЕЕ разрѣшеніе на удаленіе административнымъ порядкомъ въ другія губернія девяти самыхъ отъявленныхъ конокрадовъ. Мѣра эта, молва о которой тотчасъ распространилась по всей губерніи, такъ благотворно подѣйствовала, что случаи конокрадства значительно сократились. Такъ на примѣръ, въ 1872 году конокрадствъ въ губерніи было 406 случаевъ, а въ 1873 году—244, въ 1874 же году всего 182.

За тѣмъ почти седьмую часть преступлений, совершенныхъ въ 1874 году, составляютъ случаи поджоговъ, именно 92 случая. Преступленія этого рода иногда совершаются крестьянами изъ мести одного къ другому; но открыть виновнаго такъ трудно, что большинство подозрѣваемыхъ остаются по суду оправданными. Въ большинствѣ же случаевъ бываетъ, что пожаръ происходитъ отъ неосторожности самихъ хозяевъ, или отъ другихъ случайныхъ причинъ, но хозяинъ перваго загорѣвшагося дома, имѣя передъ пожаромъ ссору съ кѣмъ либо изъ своихъ односельцевъ, безъ всякаго основанія возводитъ на того подозрѣніе въ поджогѣ, или же, опасаясь отвѣтственности за какую либо неосторожность, отъ которой послѣдовалъ пожаръ, умышленно скрываетъ настоящую причину, стараясь доказать что пожаръ былъ отъ поджога. Такое подозрѣніе разумѣется не оправдывается, но тѣмъ не менѣе возбуждается дѣло о зажигательствѣ и такимъ образомъ число преступлений увеличивается, когда на самомъ дѣлѣ преступнаго факта и не существовало. Изъ 92 случаевъ зажигательствъ, показанныхъ по свѣдѣніямъ полиціи за 1874 годъ, до  $\frac{2}{3}$



составляют только одни предположенія о поджогах. Между прочимъ, подозрѣнїе въ поджогъ падаетъ иногда на самихъ хозяевъ, дома которыхъ застрахованы по слишкомъ высокой оцѣнкѣ.

Подъ рубрикою грабежей и разбоевъ числится большинство ничтожныхъ случаевъ, гдѣ изъ ссоры, или другихъ не корыстныхъ побужденій были отняты какія либо недорогія вещи; напримѣръ снятъ платокъ съ головы женщины и т. п.

Убійства, которыхъ въ Пензенской губерніи въ 1874 году было 45 случаевъ, представляютъ слѣдующіе виды:

- 1) Отравленіе ядомъ и убійства женами своихъ мужей 3 случая.
- 2) Убійства изъ мести вслѣдствіе ссоры 2 случая.
- 3) Убійство, совершенное въ пьяномъ видѣ не предъумышленно 1.
- 4) Убійство семейными однимъ изъ своихъ членовъ, вслѣдствіе развратной жизни послѣдняго, 1.
- 5) Неумышленные убійства въ дракѣ 13 случаевъ.
- 6) Нанесеніе побой дѣтьми отцу, вслѣдствіе которыхъ послѣдній умеръ, 1.
- 7) Убійство изъ подозрѣнїя въ воровствѣ 1.
- 8) Нанесеніе изъ мести побой, отъ которыхъ побитые умерли, 2 случая.
- 9) Нанесеніе побой однимъ братомъ другому, вслѣдствіе которыхъ побитый умеръ, 1.
- 10) Убійствъ изъ корыстной цѣли 2 случая.
- 11) Дѣтоубійство новорожденныхъ, прижитыхъ незаконно, 7 случаевъ.
- 12) Убійство снохи свекромъ 1.
- 13) Убійство надчерицы отчимомъ 1.
- 14) Убійство любовницы, вслѣдствіе ея упрековъ въ невѣрности и происшедшей изъ за этого ссоры, 1.
- 15) Убійствъ изъ ревности 2.
- 16) Убійство лѣсникомъ одного изъ самовольныхъ порубщиковъ лѣса, при сопротивленіи послѣднихъ во время поимки, 1.
- и 17) Убійствъ, причины которыхъ неизвѣстны, 5 случаевъ.

Единственный случай покушенія на убійство, бывший въ 1874 г., происходилъ изъ корыстныхъ побужденій. Это—намѣреніе убить въ селѣ Поимѣ, Чембарскаго уѣзда, нищаго, у котораго предполагалось пайдти деньги. Покушавшійся на убійство прокрался въ домъ этого нищаго и, подбарауливъ его изъ—за двери, ударилъ его по головѣ, но совершить убійство не успѣлъ, влѣдствіе прихода въ домъ къ нищему постороннихъ людей, принесшихъ ему подаваніе.

Случай дѣланія фальшивой монеты былъ обнаруженъ въ Пензенскомъ тюремномъ замкѣ. 13 Ноября 1874 года двое изъ арестантовъ, Иванъ Полежаевъ (отъявленный воръ, съ дѣтства содержащійся въ тюрьмѣ) и Алексѣй Анохинъ навлекли на себя подозрѣніе; былъ произведенъ внезапный обыскъ, по которому найдены: въ изголовьи наръ, на которыхъ спали Полежаевъ и Анохинъ,—форма для монетъ 20 коп. достоинства, сдѣланная изъ мѣлу; подъ подушкою Полежаева—кисеть, въ которомъ оказалось двѣ дѣйствительныя монеты въ 20 и 15 коп. и нашатырь, завернутый въ бумажку; подъ подушкою Анохина—другая форма, завернутая въ платкѣ, а подъ нарами оловянная монета, согнутыя пополамъ и небольшой слитокъ олова. Въ переднемъ углу открыта дыра, гдѣ хранилась жестянка, согнутая въ трубочку, въ которой какъ замѣтно расплавлялось олово; на печкѣ—около фунта толченаго мѣлу, завернутаго въ тряпку и небольшое количество пшеничной муки, завернутой въ бумагѣ.

Бродягъ и бѣглыхъ взято въ губерніи 102, большая часть изъ нихъ крестьяне, неизмѣвшіе письменныхъ видовъ, которые и отправлены въ мѣстожителство, и—8 военныхъ дезертировъ.

## Расколъ.

Число раскольниковъ въ Пензенской губерніи, по свѣдѣніямъ Епархіальнаго Начальства простирается до 5.868 человекъ обоого

пола, именно 2.745 мужчинъ и 3.123 женщины. Они принадлежатъ къ слѣдующимъ сектамъ:

Поповщинской . . . . .	1997 муж.,	2.287 женщ.
Безпоповщинской, признающихъ браки. . . .	722 „	803 „
Молоканъ, духоборцевъ и другихъ сходныхъ сектъ . . . . .	26 „	33 „

Раскольники двухъ послѣднихъ сектъ находятся въ одномъ лишь Чембарскомъ уѣздѣ, поповщинской же секты имѣются въ уѣздахъ: Чембарскомъ, Городищенскомъ, Нижнеломовскомъ, Наровчатскомъ и Мокшанскомъ. Число этихъ раскольниковъ въ названныхъ уѣздахъ распредѣляется слѣдующимъ образомъ:

Въ Чембарскомъ уѣздѣ . . . муж.	1004	женщ.	1176.
„ Городищенскомъ . . . . „	100	„	83.
„ Нижнеломовскомъ. . . . „	860	„	986.
„ Наровчатскомъ . . . . „	5	„	12.
„ Мокшанскомъ . . . . „	28	„	30.

Кромѣ приведеннаго числа раскольниковъ по свѣдѣнiямъ Епархіальнаго Начальства числится еще совращенныхъ и уклонившихся въ расколъ 4.659 мужчинъ и 5.156 женщинъ, но число послѣднихъ должно быть значительно болѣе, потому что духовенство показываетъ въ своихъ спискахъ уклонившимися въ расколъ лишь тѣхъ, которые издавна отпали отъ Православной церкви и избѣгаютъ православныхъ священниковъ.

Все раскольники Пензенской губерніи, помимо ихъ религіозныхъ заблужденій, ни чѣмъ не отличаются отъ остальнаго населенія и избѣгая, какъ они выражаются, духовнаго общенія съ мірянами, живутъ съ ними вполне согласно и никакихъ расирей, а тѣмъ болѣе вражды между православнымъ населеніемъ и раскольниками не замѣчается. Большинство раскольниковъ принадлежитъ къ сельскому населенію и составляя, за немногими исключеніями, ту же безграмотную массу крестьянъ, какою представляется вообще сельское насе-

ление Пензенской губернии, считают себя истинно вѣрующими только потому, что строго держатся иконъ древняго писма, дѣлаютъ изображеніе двуперстнаго креста, произносятъ въ молитвахъ вмѣсто „Исусе Христе, — Исусе Христе,“ признаютъ грѣховнымъ дѣломъ всякое нововведеніе, неупотребляютъ табаку, чаю и каргофеля и не пьютъ и неѣдятъ изъ одной посуды съ православными. Въ этомъ только и заключается сущность ихъ религіозныхъ убѣжденій. Впрочемъ, въ послѣднее время, многіе изъ раскольниковъ стали употреблять и чай, и картофель, а молодые, въ тихомолку отъ старшихъ, покуриваютъ и табакъ.

Вообще съ тѣхъ поръ, какъ на расколъ стали менѣе обращать вниманія, онъ падаетъ самъ по себѣ и если поддерживается еще въ нѣкоторыхъ селеніяхъ, то единственно въ силу не желанія отставать отъ вѣрованій своихъ отцовъ и отчасти вслѣдствіе подстрекательства старшинъ раскола, дѣйствующихъ въ видахъ собственныхъ интересовъ.

### Арестанты, тюрьмы и этапы.

Общее число арестантовъ, содержавшихся въ тюремныхъ помѣщеніяхъ въ Пензенской губернии, въ 1874 году было менѣе противъ 1873 года на 123 человѣка, но въ частности оно увеличилось для тюремныхъ замковъ и арестантскихъ помѣщеній при полиціи, именно; въ тюремныхъ замкахъ оставалось къ 1 Января 1874 года 610, поступило въ 1874 году 1.840, всего 2.450; въ 1873 же году ихъ было 2.411; въ арестантскихъ при полицейскихъ управленіяхъ оставалось къ 1874 году 27, поступило въ 1874 году 966, всего 993, а въ 1873 году ихъ было 913. Въ земскихъ же тюрьмахъ къ 1874 году оставалось 62, поступило въ 1874 году 970, всего 1.032, тогда какъ въ 1873 году ихъ было 1.274.

Всѣ арестованные содержались довольно удовлетворительно; они пользовались здоровою пищею, имѣли чистое бѣлье, обмывались въ

банѣ и находились въ сухихъ, чистыхъ и теплыхъ помѣщеніяхъ, хотя по тѣснотѣ тюремныхъ зданій и не вполне удобномъ распланированіи многихъ изъ нихъ, не всегда могли быть размѣщены съ точнымъ соблюденіемъ законныхъ правилъ о содержаніи арестованныхъ. Тѣснота тюремъ точно также лишала возможности распространить въ достаточныхъ размѣрахъ мастерскія, чтобы содержащіеся могли быть постоянно заняты работами.

Тюремные замки существуютъ во всѣхъ десяти городахъ Пензенской губерніи. Всѣ они каменные и достаточно прочны, за исключеніемъ Инсарскаго и Мокшанскаго, которые построены еще въ 1819 году и дали во многихъ мѣстахъ трещины, въ особенности Мокшанскій. Въ томъ же 1819 году и по одному плану построены тюремные замки въ городахъ: Краснослободскѣ, Наровчатѣ и Керенскѣ и хотя они прочнѣе Инсарскаго и Мокшанскаго, но по тѣснотѣ и по своему распланированію, представляютъ большое неудобство. Въ Пензѣ, Саранскѣ, Нижнемъ Ломовѣ, Чембарѣ и Городищахъ тюрьмы построены позднѣе и гораздо лучше, но переполнены арестантами.

Заключенные въ тюремныхъ замкахъ, смотря по состоянію, полу, возрасту и проч. занимаются нѣкоторыми мастерствами, внутри замковъ, посылаются на городскія работы, или употребляются для очистки тюремнаго двора, обработки огорода, приготовленія нищи и т. п. Въ Пензенскомъ тюремномъ замкѣ введены ремесла: бондарное, сапожное, портняжное, швейное и столярное, которыми въ 1874 году занимались 121 человекъ. Посредствомъ арестантовъ, содержащихся въ Пензѣ построено одежды и обуви на 2.968 руб. 36 коп., чѣмъ сдѣлано экономіи для казны болѣе 300 руб., противъ справочныхъ цѣнъ. Въ Чембарѣ также построено арестантской одежды и обуви на 714 р. 5 коп.

Въ видахъ нравственнаго назиданія арестантовъ каждый праздникъ совершаются во всѣхъ тюремныхъ замкахъ церковныя службы. Въ городахъ Пензѣ, Городищахъ, Саранскѣ, Нижнемъ Ломовѣ и Чембарѣ для этого устроены внутри замковъ церкви, а въ остальныхъ тюрьмахъ молитвословіе совершается въ камерахъ.

Арестантскія помѣщенія при полицейскихъ управленіяхъ довольно удовлетворительны, но земскія тюремныя помѣщенія, находясь въ наемныхъ домахъ, за рѣдкими исключеніями, представляются не соответствующими своему назначенію. Недостатокъ надзора за арестованными, разрѣшенное закономъ право арестантамъ получать кормовыя деньги и пользоваться своею пищею и отсутствіе всякихъ занятій дѣлаютъ эти тюрьмы не исправительными заведеніями, а скорѣе мѣстами развращенія нравственности.

Этапныхъ заведеній въ Пензенской губерніи находится 14 на внутреннихъ трактахъ препровожденія арестантовъ. Всѣ они построены на казенный счетъ по образцовымъ чертежамъ IV разряда и содержатся вполнѣ удовлетворительно.

## Пожары.

Число пожарныхъ случаевъ въ Пензенской губерніи въ 1874 году простиралось до 693, болѣе противъ предшествовавшаго года (597) на 96. Пожарами 1874 года уничтожено 5.914 домовъ на сумму 1.272.100 р., въ 1873 же году сгорѣло 5.251 домъ на 1.119.038 руб.

Большая часть пожаровъ относится на сельскія постройки; въ городахъ было изъ 693 пожарныхъ случаевъ, всего 47, истребившихъ 129 зданій на 49.653 руб. Причина пожаровъ при полицейскомъ дознаніи отнесена: къ пожарамъ отъ молніи 19, отъ дурнаго устройства печей и трубъ 51, отъ неосторожности 193, къ поджогамъ (включая въ то число и всѣ случаи, въ которыхъ причина пожара необнаружена, но выведено предположеніе о поджогахъ) 92, отъ другихъ причинъ 338.

На каждый пожарный случай среднимъ числомъ приходится почти по 9 сгорѣвшихъ зданій, но были случаи, когда въ одинъ пожаръ уничтожались сотни крестьянскихъ построекъ, такъ напримѣръ, Висарскаго уѣзда, въ селѣ Иссы сгорѣло 120 домовъ, Чембарскаго уѣзда,

въ селѣ Поимѣ 157 домовъ, въ обоихъ случаяхъ причина пожара осталась не открытою. Вообще число пожаровъ, въ которые уничтожено болѣе 30 домовъ, простиралось въ 1874 году до 52. Причины этихъ пожаровъ были: девять отъ неосторожнаго обращенія съ огнемъ въ уѣздахъ: Краснослободскомъ, въ селѣ Чукалахъ (сгорѣло 42 дома) и деревнѣ Горяшиной (45 домовъ), Мокшанскомъ, въ селѣ Уваровѣ (76 домовъ), Саранскомъ, въ деревнѣ Акшенасъ (34 дома), Чембарскомъ, въ деревнѣ Лопатиной (57 домовъ), Городищенскомъ, въ селѣ Чемодановкѣ (33 дома), Нижнеломовскомъ, въ селахъ: Низовкѣ (46 домовъ), Кочетовкѣ (53 дома) и Прянзеркахъ (53 дома); два отъ поджога, въ уѣздахъ: Пензенскомъ, въ деревнѣ Хоненевкѣ (35 домовъ) и Краснослободскомъ, въ селѣ Дѣвичьемъ Рукавѣ (95 домовъ), а причины остальныхъ 43 пожаровъ, истребившихъ 2.245 домовъ, по произведеннымъ дознаніямъ, не открыты, но можно предполагать, что они произошли большею частію отъ дурнаго состоянія печей и дымовыхъ трубъ. Въ пособіе пострадавшихъ отъ этихъ пожаровъ выдано отъ земства изъ страховаго капитала 167.049 руб. 50 коп.

По постановленію Губернскаго Земскаго Собранія, въ Декабрѣ мѣсяцѣ 1873 г., учреждены въ каждомъ уѣздѣ по одному Агенту по дѣламъ взаимнаго земскаго страхованія, съ возложеніемъ на нихъ слѣдующихъ обязанностей: составленія плановъ при устройствѣ селеній, наблюденіе за исполненіемъ правилъ о мѣрахъ предосторожности отъ пожаровъ; отвода усадебныхъ мѣстъ подъ постройки, какъ послѣ пожара, такъ и въ другихъ случаяхъ; повѣрять на мѣстѣ пожарные убытки, удостовѣряться о причинѣ пожара, обращать вниманіе на удобство водоснабженія селеній, на состояніе пожарнаго хозяйства, имѣть наблюденіе за исполненіемъ, при возведеніи новыхъ построекъ, какъ послѣ пожара, такъ и въ другихъ случаяхъ, правилъ строительнаго устава, а также недопускать отступленій отъ утвержденного плана, противъ виновныхъ лицъ, въ какихъ либо противозаконныхъ дѣйствіяхъ Агенты обязаны составлять актъ и представлять въ уѣздную управу для возбужденія судебнаго преслѣдованія у мирового судьи и исполнять все вообще порученія, касающіяся до

взаимнаго земскаго страхованія, какъ губернской, такъ и уѣздныхъ управъ, для руководства же при исполненіи обязанностей, агенты по дѣламъ взаимнаго земскаго страхованія снабжены подробною инструкціею, утвержденною губернскимъ земскимъ собраніемъ 10 Декабря 1873 г. Со времени учрежденія агентовъ, по дѣламъ взаимнаго земскаго страхованія составлено ими согласно строительнаго устава, плановъ на 116 селеній, съ отводомъ подъ постройку 9.872 усадебныхъ мѣстъ.

Изъ мѣръ предосторожности отъ пожаровъ и о тушеніи ихъ, въ 1874 году преимущественно были приняты слѣдующія:

1) Обращено вниманіе на устройство зарудъ и подъѣздовъ къ нимъ.

2) Возбуждены преслѣдованія за неосторожное обращеніе съ огнемъ.

3) Воспрещено заселеніе перерывовъ (переулковъ) между зданіями, а также производство построекъ на маломѣрныхъ усадьбахъ.

4) Возбуждено преслѣдованіе за складъ конопля на печи.

5) Обращено вниманіе на раздѣленіе густой постройки, согласно строительнаго устава.

6) Возбуждено преслѣдованіе за неправильность постройки, несогласной съ правилами строительнаго устава.

7) Имѣлось наблюденіе за исправностью ночныхъ карауловъ и стоичныхъ лошадей у пожарныхъ обозовъ.

Пожарные обозы въ селеніяхъ хотя содержатся исправно, но за отсутствіемъ заливныхъ трубъ, которыя имѣются лишь въ болѣе значительныхъ селеніяхъ, представляютъ весьма слабыя средства къ прекращенію пожаровъ, въ особенности при томъ нерадѣніи сельскаго населенія къ тушенію огня, какое замѣчается въ средѣ крестьянъ Пензенской губерніи. Здѣсь обыкновенно при первомъ появленіи огня, вмѣсто того чтобы дружными усиліями стараться затушить пожаръ, крестьяне бросаются спасать свое движимое имущество изъ дворовъ расположенныхъ даже на весьма далекомъ разстояніи отъ мѣста по-



жара, и вытаскавши все изъ дворовъ, сидятъ цѣлою семьей надъ этимъ имуществомъ, охраняя его отъ растраты и никакою силою ихъ нельзя оторвать отъ этого бездѣйствія. Другіе остаются равнодушными зрителями разрушительной силы огня, который съ неимоверною быстротою обхватываетъ сплошныя крестьянскія постройки, крытыя соломой—и останавливается только или на широкомъ переулкѣ или на группѣ густыхъ деревьевъ, въ нѣкоторыхъ (хотя немногихъ) мѣстахъ издавна насаженныхъ между дворами.

Мною приняты мѣры, чтобы всѣ селенія непременно были обсажены деревьями, какъ по улицамъ, такъ въ особенности по переулкамъ и въ интервалахъ между дворовъ и въ настоящее время посаженные два года тому назадъ по моему распоряженію деревья, преимущественно же толстыя ветловыя кольца, отлично принялись и даютъ достаточную тѣнь. Со временемъ эти деревья будутъ служить также преградой для распространенія огня, а между тѣмъ принесутъ не малую пользу и въ гигиеническомъ отношеніи. Со стороны же сельскаго населенія мѣра эта не только не вызвала какого либо неудовольствія, напротивъ крестьянамъ такъ понравилось разведеніе деревьевъ, что во многихъ селеніяхъ, въ особенности татарскихъ и мордовскихъ, обсажены аллеями кладбища и у нѣкоторыхъ гуменники и конопляники.

Пожарная часть въ городахъ находится въ несравненно лучшемъ положеніи, чѣмъ пожарные обозы въ селеніяхъ, подробное же состояніе ея показано въ особой прилагаемой при семъ вѣдомости.

Мѣра помощи пострадавшимъ отъ пожара городскимъ обывателямъ въ 1874 году выражала выдачею безвозвратнаго пособія изъ казны, всего троимъ лицамъ, именно: 1, Приставу 2 стана Инсарскаго уѣзда Дельфинскому 100 руб. 2, вдовѣ священника Екатеринѣ Семеліоровой 70 руб. и 3, Столначальнику Нижне-Ломовскаго Полицейскаго Управленія Губернскому Секретарю Иванову 100 руб., всего же разрѣшено въ 1874 году 270 рублей.

## Различныя происшествія и народныя бѣдствія.

Послѣ пожаровъ, о которыхъ приведено выше, тяжелымъ гнетомъ на народное благосостояніе ложатся случаи градобитія. Въ 1874 году это бѣдствіе постигло въ довольно значительной степени Сѣверо-западную часть Саранскаго уѣзда. 25 Іюня градъ выпалъ на поляхъ пятнадцати селеній и почти сплошною массою уничтожилъ все хлѣбныя посѣвы, именно: у крестьянъ села Богородскаго — Голицина 176<sup>1</sup>/<sub>2</sub> десятинъ ржи, 176 десятинъ яроваго и 56<sup>1</sup>/<sub>2</sub> десятинъ конопля, у крестьянъ деревни Дракиной—58 десятинъ ржи, 68<sup>1</sup>/<sub>2</sub> десятинъ яроваго и 5<sup>1</sup>/<sub>2</sub> десятинъ конопля, у крестьянъ села Языкова 110 десятинъ ржи, 138<sup>1</sup>/<sub>2</sub> десятинъ яроваго и 17 десятинъ конопля; у крестьянъ деревни Варваровки 63<sup>1</sup>/<sub>2</sub> десятины ржи, 61<sup>3</sup>/<sub>4</sub> десятины яроваго и 6<sup>1</sup>/<sub>2</sub> десятинъ конопля, у крестьянъ села Говорова 60 десятинъ яроваго, у крестьянъ села Еремѣева, деревни Кадышевки и села Салмы 515 десятинъ ржи; у крестьянъ села Зыкова 56 десятинъ ржи и 56 десятинъ яроваго; у крестьянъ деревни Полянщины 50 десятинъ ржи и 35 десятинъ яроваго, у крестьянъ села Левжи 364 десятины ржи и 334 десятины яроваго, у крестьянъ деревни Надеждинки 23 десятины ржи и 20 десятинъ яроваго, у крестьянъ деревни Александровки 3 десятины ржи, 44 десятины яроваго и 25 десятинъ коноплянниковъ и огородовъ, у крестьянъ деревни Краснаго Клина 43 десятины ржи, 43 десятины яроваго, 20 десятинъ коноплянниковъ и огородовъ и 10 десятинъ луговъ; у крестьянъ села Блохина 100 десятинъ ржи и 60 десятинъ яроваго и у землевладѣльцевъ названныхъ селеній: Барабановыхъ 91<sup>1</sup>/<sub>2</sub> десятина ржи и 35 десятинъ яроваго, Пантелѣва 38 десятинъ ржи, и 15 десятинъ яроваго, Кошкарова 123 десятины ржи и 21 десятина яроваго, Салова 50 десятинъ ржи, 68<sup>1</sup>/<sub>2</sub> десятины яроваго и 3 десятины конопля, Золотарева 45<sup>1</sup>/<sub>2</sub> десятинъ ржи, 47 десятинъ яроваго и 5 десятинъ конопля, Образцовыхъ 53 десятины ржи и 17 десятинъ яроваго, Разумовой 12 десятинъ ржи и 11 десятинъ яроваго, Фонъ-Бессеръ—25 десятинъ яроваго и купца

Коляпина 58 десятинь ржи, 48 десятинь яроваго и 35 десятинь луговъ. Всего убытка понесено отъ этого градобитія на 117.680 руб.

2 Августа въ томъ же уѣздѣ прошла другая градовая туча и уничтожила на поляхъ деревни Черемишевой 25 десятинь озимаго и 100 десятинь яроваго посѣва, всего на сумму 2.300 руб.

Другіе случаи градобитія были въ уѣздахъ: Инсарскомъ, Краснослободскомъ, Нижне-Ломовскомъ, Чембарскомъ, Городищенскомъ и Наровчатскомъ. Значительнѣе другихъ уѣздовъ послѣ Саранскаго пострадалъ уѣздъ Инсарскій, въ которомъ истреблено на поляхъ хлѣба 4.156 десятинь на сумму 64.611 руб.

Общій убытокъ отъ градобитій въ Пензенской губерніи въ 1874 году простирался до 182.291 руб.

#### IV. Народное здравіе и общественное призрѣніе.

**Врачи.** Къ окончанію 1874 года штатныхъ врачей въ Пензенской губерніи состоялъ не полный комплектъ, а именно: въ составѣ Врачебнаго Отдѣленія 2, уѣздныхъ врачей 8 (вмѣсто 10), городскихъ 7, (вмѣсто 10) при больницѣ Пензенскаго губернскаго земства 4, и Губернскій Ветеринаръ 1, всего 22 штатныхъ врача (вмѣсто 27); кромѣ того, при Врачебномъ Отдѣленіи состояли 1 штатный фармацевтъ и 1 сверхштатный врачъ, и въ уѣздахъ, при должностяхъ по найму, съ правами государственной службы относительно чинопроизводства числилось 4 врача:—3 земскихъ, въ Городищенскомъ, Керенскомъ и Нижне-Ломовскомъ уѣздахъ, и 1—при имѣніи графа Шувалова, въ Городищенскомъ уѣздѣ. Земскихъ врачей служащихъ по вольному найму было 13, и вольнопрактикующихъ 2, а всего въ губерніи 42 врача.

СЛУЖЕБНАЯ ДѢЯТЕЛЬНОСТЬ ВРАЧЕЙ ВЫРАЖАЛАСЯ ВЪ СЛѢДУЮЩЕМЪ:

а) по предмету врачеванія больныхъ: врачебное пособіе подано 41.241 больному, въ томъ числѣ въ больничныхъ заведеніяхъ 7099, и

въ частной практикѣ 34.142, сверхъ того, приходящихъ (амбулаторныхъ) больныхъ было 130.140 (на земскіе врачебные пункты 125.330, въ Пензенскую лечебницу больныхъ бѣдныхъ 1265, и въ Пензенскую городскую лечебницу 3545), а всего пользовано врачами больныхъ въ больницахъ, на домахъ и амбулаторныхъ 171.381.

б) По предмету судебно-медицинскихъ освидѣтельствowanій произведено 513 осмотровъ: 120 надъ мертвыми тѣлами, 343—надъ живыми людьми и 50 надъ разными предметами, требовавшими химическаго и химико-микроскопическаго изслѣдованія.

в) По предмету медико-полицейскаго надзора за доброкачественностію съѣстныхъ и питейныхъ припасовъ и за соблюденіемъ установленныхъ въ законѣ правилъ гигиеническаго содержанія рабочихъ на фабрикахъ и заводахъ, осмотрено врачами 1292 заведеній (894 въ городахъ и 404 въ уѣздахъ).

г) По прекращенію повальныхъ на людяхъ и на домашнемъ скотѣ болѣзней, были приняты врачами медико-полицейскія мѣры въ 6 городахъ и 199 селеніяхъ всѣхъ 10 уѣздовъ губерніи.

**Земская врачебная часть.** Во всѣхъ уѣздахъ Пензенской губерніи учреждено земствомъ 26 санитарныхъ участковъ, съ 63 пунктами осмотра приходящихъ больныхъ и съ 5 сельскими больницами. Изъ числа 28 врачей, приглашенныхъ въ 1874 году къ занятіямъ земствомъ, 17 служили по вольному найму, а 11 состояли при томъ на должностяхъ уѣздныхъ или городскихъ врачей. Кромѣ того, на земской службѣ числилось 73 фельдшера, размѣщенныхъ по городамъ и селеніямъ. Всѣхъ больныхъ, получившихъ врачебное пособіе въ 1874 г. на устроенныхъ земствомъ санитарныхъ пунктахъ, было 125.330 и въ 5 сельскихъ больницахъ 422.

**Мѣры противъ сифилиса.** Независимо отъ точнаго исполненія правилъ, указанныхъ въ циркулярѣ г. Министра Внутреннихъ Дѣлъ отъ 26 Октября 1851 года за № 39, къ предотвращенію развитія сифилиса въ народѣ, со стороны губернской врачебной администраціи, принимались особыя мѣры, состоявшія въ личномъ и под-

робномъ изслѣдованіи Губернскимъ Врачебнымъ Инспекторомъ, при ревизіи его медицинской части въ уѣздахъ, методовъ леченія болѣзни и своевременности выписки изъ больницъ только людей, радикально излеченныхъ, или по крайней мѣрѣ неспособныхъ передавать зараженіе другимъ, здоровымъ. Всѣхъ больныхъ сифилисомъ, пользовавшихся въ 1874 году, въ Пензенской губерніи, было 2707, въ томъ числѣ собственно въ больницахъ 1090, и на домахъ и въ частной практикѣ 1617.

**Ходъ оспопрививанія.** Предохранительная оспа привита въ 1874 году, по всей Пензенской губерніи, 48.738 младенцамъ, непривитыхъ же дѣтей осталось 23.663. Къ изысканію наиболѣе дѣйствительныхъ мѣръ распространенія оспопривитій, со стороны земскихъ учреждений не было обнаружено достаточныхъ попеченій и вся забота по развитію этой важной санитарной мѣры сосредоточивалась въ средѣ самихъ крестьянскихъ обществъ, нанимавшихъ оспопрививателей на собственные свои средства. Повѣрка оспопрививанія производилась Губернскимъ Врачебнымъ Инспекторомъ въ Саранскомъ и Городищенскомъ уѣздахъ.

**Число аптекъ.** Всѣхъ аптекъ состояло въ губерніи 13, изъ нихъ 3 въ г. Пензѣ, по одной въ каждомъ изъ 9 уѣздныхъ городовъ и одна Нижне-Ломовскаго уѣзда въ селѣ Головинщинѣ.

**Больницы.** Больницъ въ Пензенской губерніи, въ 1874 году состояло 35 (22 въ городахъ и 14 въ селеніяхъ), именно: въ г. Пензѣ — больница губернскаго земства, съ домомъ умалишенныхъ, тюремная больница и двѣ лечебницы, для приходящихъ больныхъ Общества Пензенскихъ врачей и, городская, содержащая на средства городской думы; въ 9 уѣздныхъ городахъ, въ каждомъ по одной городской больницѣ, состоящей въ вѣдѣніи земства, и по одной, устроенной въ тюремныхъ замкахъ. Кромѣ того имѣются больницы: 1) содержимыя на средства земства: Нижне-Ломовскаго уѣзда въ с. Головинщинѣ, Керенскаго уѣзда въ с. Черкасскомъ, Саранскаго уѣзда въ д. Михайловкѣ и въ селахъ Ромодановѣ и Саловѣ и Инсарскаго уѣзда два

больничные пріюта, въ селахъ Иссеѣ и Шуварахъ; 2) три частныя больницы, Керенскаго уѣзда, въ с. Большомъ Буртасѣ Кн. Шаховской и Городищенскаго уѣзда въ с. Нижнемъ Шкафтѣ, Гр. Шувалова, и с. Никольскомъ—Пестровкѣ, г. Бахметева; 3) Три больничныя помѣщенія, при фабрикахъ и заводахъ, устроенныя, согласно циркуляра г. Министра Внутреннихъ Дѣлъ отъ 21 Сентября 1866 г. за № 677,—Краснослободскаго уѣзда, въ с. Сивини на чугунно-плавильномъ заводѣ г. Манухина, Керенскаго уѣзда въ с. Большой Лукѣ, на суконной фабрикѣ, купца Казѣва, и въ г. Пензѣ, на писче-бумажной фабрикѣ, купца Сергѣева.

**Эпидеміи.** Въ продолженіи 1874 года въ 3 городахъ и 144 селеніяхъ, всѣхъ уѣздовъ Пензенской губерніи, появлялись слѣдующія эпидемическія болѣзни: тифозная горячка, кровавый поносъ, натуральная оспа, скарлатина, корь и коклюшь. За исключеніемъ скарлатины и натуральной оспы, всѣ прочія эпидемическія болѣзни неимѣли большой склонности къ распространенію и не сопровождались высокимъ процентомъ смертности. По времени своего появленія, эпидеміи возникали зимою въ 48 мѣстностяхъ, весною въ 22, лѣтомъ въ 42 и осенью въ 32.

Общее число всѣхъ больныхъ эпидемическими болѣзнями въ Пензенской губерніи въ 1874 году, простиралось до 2.641 человѣка, изъ коихъ выздоровѣло 2.099, умерло 485, и осталось въ пользованіи къ текущему году 57; слѣдовательно, число умершихъ отъ эпидемическихъ болѣзней къ общему числу больныхъ ими относилось какъ 18,9 къ 100.

1. Тифозная горячка появлялась въ небольшомъ числѣ случаевъ въ 2 городахъ и 25 селеніяхъ Инсарскаго, Краснослободскаго, Наровчатскаго, Керенскаго, Нижне-Ломовскаго и Чембарскаго уѣздовъ и притомъ въ 16 мѣстностяхъ зимою, 5 весною, 3 лѣтомъ и 3 осенью, составляя довольно легкую форму петехіальнаго тифа, безъ всякихъ тяжкихъ осложненій и безъ замѣтной склонности къ распространенію. Ни въ одномъ случаѣ появленія тифозной горячки не было обнаружено дѣйствія заносной заразы; болѣзнь возникала подъ вліяніемъ неблагоприятныхъ атмосферическихъ перемѣнъ и дурныхъ гигиени-

ческихъ условій крестьянскаго быта, которыя, въ свою очередь, не могли не оказывать вреднаго дѣйствія на теченіе и исходъ болѣзни. Всѣхъ больныхъ тифозною горячкою было 383; изъ нихъ выздоровѣло 345, умерло 33 и осталось къ концу года 5; слѣдовательно число умершихъ къ общему числу больныхъ относилось какъ 8,8 къ 100.

2. Натуральная оспа появлялась въ г. Пензѣ и въ 41 селеніи всѣхъ уѣздовъ, за исключеніемъ Саранскаго и Чембарскаго, и при томъ 21 разъ зимою, 6 весною, 6 лѣтомъ и 8 осенью. По числу заболѣвшихъ оспою дѣтей, распространеніе болѣзни было сильнѣе другихъ уѣздовъ въ Пензенскомъ (11 селеній), Нижнеломовскомъ (12), и Городищенскомъ (8 селеній), а по отношенію числа смертныхъ случаевъ эпидемія обнаружилась съ большою жестокостью въ Городищенскомъ (26,6% умершихъ) и Пензенскомъ (16,6%) уѣздахъ. Оспою заболѣвали, исключительно, въ младенческомъ и старческомъ возрастахъ и при томъ тѣ, у которыхъ не было привитой. Общее число больныхъ натуральною оспой простиралось до 689, изъ коихъ выздоровѣло 536, умерло 117 и осталось больными къ концу года 36, слѣдовательно число умершихъ къ общему числу больныхъ относилось какъ 17,1 къ 100.

3) Скарлатина составляла весьма распространенную эпидемію, появлявшуюся въ теченіи 1874 года въ городахъ Пензѣ и Нижнемъ Ломовѣ и въ 65 селеніяхъ всѣхъ уѣздовъ. Поражая дѣтей въ младенческомъ старческомъ и даже юношескомъ возрастахъ, болѣзнь нерѣдко сопровождалась весьма сильной горячкою и воспаленіемъ мозговыхъ оболочекъ. По времени появленія эпидеміи и степени наклонности ея къ распространенію обнаружено, что скарлатина возникала въ 9 селеніяхъ зимою, въ 8 весною, въ 29 лѣтомъ и въ 19 осенью. Всѣхъ больныхъ скарлатиною было 1.270, изъ нихъ выздоровѣло 939, умерло 315, и осталось въ пользованіи къ концу года 16, слѣдовательно отношеніе умершихъ къ общему числу больныхъ выразилось какъ 24,8 къ 100.

Корь, кровавый поносъ и коклюшъ появлялись въ разное время года въ 12 селеніяхъ четырехъ уѣздовъ и при томъ на небольшомъ

числѣ дѣтей, склонности къ распространенію неимѣли и несопрово- ждались въ своемъ теченіи тяжкими осложненіями. Всѣхъ заболѣвшихъ помянутыми болѣзнями было 142 (кровоавымъ поносомъ 48, корью 203 и коклюшемъ 13) и умерло 18.

**Особыя противъ эпидемій мѣры.** Оспенная эпидемія преимуще- ственно предъ прочими повальными болѣзнями требовала по- спѣшнаго принятія самыхъ дѣятельныхъ мѣръ къ ограниченію ея развитія. Въ сихъ случаяхъ привитіе предохранительной оспы тѣмъ, у которыхъ таковой своевременно привито не было, составляло первую и самую главную обязанность врачей, независимо отъ попеченій ихъ о возможно правильномъ гигиеническомъ содержаніи заболѣвшихъ и подавія имъ соотвѣтственной врачебной помощи. Въ началѣ Мая, при появленіи въ значительномъ размѣрѣ оспенной эпидеміи Городищен- скаго уѣзда въ с. Чемодановкѣ, по моему распоряженію отправлялся въ означенное село Губернскій Врачебный Инспекторъ, который, осмотрѣвъ лично всѣхъ больныхъ и здоровыхъ дѣтей многолюднаго села, немедленно принялъ мѣры къ привитію предохранительной оспы большому числу дѣтей различнаго возраста, чрезъ что болѣзнь вскорѣ начала прекращаться. Точно такъ же распространеніе оспен- ной эпидеміи въ нѣсколькихъ селеніяхъ Толузаковской волости, Мок- шанскаго уѣзда, появившейся осенью, было быстро ограничено по- спѣшнымъ привитіемъ предохранительной оспы большому числу дѣтей помощію всѣхъ паличныхъ оспопрививателей уѣзда, собранныхъ, по распоряженію Врачебнаго Отдѣленія въ одну волость подъ непосред- ственный, личный надзоръ врача, наблюдавшаго за занятіями ихъ.

**Эпизоотіи.** Въ теченіи 1874 года повальныя болѣзни скота по- являлись въ слабой степени своего развитія въ 3-хъ городахъ и 55 селеніяхъ восьми уѣздовъ и при томъ зимою въ 5 мѣстностяхъ, весною въ одной, лѣтомъ въ 27 и осенью въ 25. Наибольшее число объятыхъ эпизоотіями селеній упало на Пензенскій (15 селен.) и Нижнедо- мовскій (11 сел.) уѣзды.

Общее число всѣхъ заболѣвшихъ эпизоотическими болѣзнями



животныхъ простиралось по Пензенской губерніи въ 1874 году до 3.884 головъ, изъ нихъ выздоровѣло 959, пало 2.793 (до прибытія врачей 2.376 и по принятіи ветеринарно-полицейскихъ мѣръ 417), и осталось больными къ концу года 132, слѣдовательно, отношеніе павшихъ животныхъ къ числу заболѣвшихъ было какъ 71,6 къ 100.

Изъ существовавшихъ эпизоотій замѣчательны были слѣдующія:

1) Чума рогатаго скота появлялась въ городахъ Пензѣ и Инсарѣ и въ 31 селеніи, шести уѣздовъ, составляя какъ и всегда, болѣзнь быстротечную въ каждомъ отдѣльномъ случаѣ, но не столь заразительную и склонную къ распространенію, какъ въ прежніе годы. Всего рогатаго скота, заболѣваемаго чумою было 2.859 головъ, изъ этого числа выздоровѣло 483, пало 2.251 (до прибытія врачей 1.909, и по принятіи ветеринарно-полицейскихъ мѣръ 342) и осталось больными 125. Процентъ падежа отъ чумы достигалъ 78,7 на 100 заболѣвшихъ.

2) Натужный кровавый поносъ существовалъ на рогатомъ скотѣ въ г. Мокшанѣ, одномъ селеніи Мокшанскаго и пяти Нижнеломовскаго, появившійся однажды зимою, и 5 разъ лѣтомъ. Общее число животныхъ, заболѣвшихъ кровавымъ поносомъ, простиралось до 340; изъ нихъ выздоровѣло 223 и пало 117 (до прибытія врачей 60 и по принятіи ветеринарно-полицейскихъ мѣръ 57), слѣдовательно, отношеніе павшихъ къ общему числу заболѣвшихъ выразилось какъ 34,4 къ 100.

3. Змѣиный пострѣлъ у свиней появлялся въ 6 селеніяхъ Мокшанскаго, Инсарскаго, Наровчатскаго и Нижнеломовскаго уѣздовъ и притомъ 4 раза лѣтомъ и 2 — осенью, составляя быстротечную эпизоотию, окончившуюся, въ большинствѣ случаевъ, падежемъ животнаго. Всѣхъ свиней, заболѣвшихъ змѣинымъ пострѣломъ, было 101, изъ этого числа выздоровѣло 23, пало 71 (до прибытія врачей 68, и по принятіи ветеринарно — полицейскихъ мѣръ 3) и осталось къ концу года 7, слѣдовательно, процентъ падежа достигалъ 77,2 на 100.

4) Сибирская язва появлялась въ одномъ селеніи Пензенскаго уѣзда, на овцахъ, и въ одномъ, Керенскаго уѣзда, на лошадяхъ, окончившійся поголовнымъ падежомъ всѣхъ 289 заболѣвшихъ, (280

овець и 9 лошадей), до прибытія врачей. Быстро предпріятыя строгія ветеринарно-полицейскія мѣры прекратили дальнѣйшее распространеніе эпизоотіи на довольно значительное число наличнаго скота въ сказанныхъ селеніяхъ.

Повальное воспаленіе легкихъ, ящуръ и овечья оспа ограничивались относительно малымъ числомъ заболѣвшихъ и умѣреннымъ процентомъ падежа, необнаруживъ большой склонности къ распространенію на стада сосѣднихъ селеній. Всѣхъ заболѣвшихъ воспаленіемъ легкихъ было 65 (40 выздоровѣло и 25 пало), ящуромъ 189 (172 выздоровѣло, и 17 пало) и овечьей оспой 41 (17 выздоровѣло и 24 пало.)

**Особыя мѣры противъ распространенія чумы рогатаго скота въ Пензѣ.** При обнаружившемся, въ Октябрѣ значительномъ развитіи чумы рогатаго скота въ селеніяхъ Пензенскаго уѣзда и въ г. Пензѣ, признано было необходимымъ, въ видахъ предотвращенія распространенія эпизоотіи и предохраненія отъ зараженія прогоняемыхъ чрезъ г. Пензу гуртовъ скота, принять слѣдующія особыя мѣры: 1) временно преостановить выгонъ городского скота въ стада 2) отвести, въ обходъ города, особый путь для прогона гуртовъ, слѣдующихъ изъ Саратовской и Симбирской губерній; 3) воспрепятствовать прогонъ для продажи на городской базаръ скота изъ селеній, объятыхъ падежомъ, а также привозъ на продовольствіе жителей битаго мяса и кожъ, изъ сомнительныхъ мѣстностей; 4) установить строгій надзоръ за соблюденіемъ указанныхъ въ законѣ правилъ, при зарытіи павшихъ животныхъ, на особо отведенныхъ мѣстахъ и 5) требовать отъ владѣльцевъ павшаго скота распоряженій объ очисткѣ хлѣвовъ и дезинфекціи ихъ.

### Насильственные смерти.

Число случаевъ насильственныхъ смертей въ 1874 году было: дѣтубійствъ 7, смертоубійствъ 38, и самоубійствъ 19, а въ 1873

году дѣтоубійствъ 6, смертоубійствъ 27 и самоубійствъ 22. Жертвами дѣтоубійствъ въ 1874 году были 3 мальчика и 3 дѣвочки, убійствъ 35 мужчинъ и 3 женщины, и самоубійствъ 15 мужчинъ и 4 женщины.

**Богодѣльни.** Богодѣленъ въ Пензенской губерніи всего 6, изъ нихъ три находятся въ г. Пензѣ; одна изъ этихъ богодѣленъ состоитъ въ завѣдываніи земства, въ ней было призрѣваемыхъ въ 1874 году 45 человекъ (21 мужчина и 24 женщины), другая, открытая въ 1859 году, основана вдовою Статскаго Совѣтника Киселева, согласно завѣщанію ея мужа, для призрѣнія неимущихъ, пристанища пристарѣлыхъ и увѣчныхъ обою пола, преимущественно же изъ военныхъ чиновъ, заведенію сему на основаніи ВЫСОЧАЙШЕ утвержденного въ 29 день мая 1856 года положенія объ ономъ, состоящему подъ непосредственнымъ покровительствомъ ГОСУДАРЫНИ ИМПЕРАТРИЦЫ и причисленному къ вѣдомству учреждений ИМПЕРАТРИЦЫ МАРИИ, присвоено наименованіе Пензенской Киселевской богодѣльни. Главный и непосредственный надзоръ за богодѣльною, безъ всякаго участія мѣстной администраціи, принадлежитъ учредительницѣ. Богодѣльня устроена на 20 человекъ мужчинъ и 50 женщинъ, но 1874 году въ ней призрѣвалось 87 человекъ (28 мужчинъ и 59 женщинъ); кромѣ сихъ лицъ имѣли въ богодѣльнѣ продовольствіе и помѣщеніе временно-проходящіе на богомолье 152 человека. Средства этой богодѣльни состоятъ изъ 248.000 руб. основнаго капитала, образовавшагося изъ доходовъ съ недвижимыхъ имѣній покойнаго Киселева, приписанныхъ къ богодѣльнѣ. Третья богодѣльня, открытая въ 1869 году, на основаніи ВЫСОЧАЙШЕ утвержденного въ 3 день августа 1868 года устава, учреждена Пензенскимъ городскимъ обществомъ и названа Александровскою. Богодѣльня эта предназначена для призрѣнія неимущихъ пристарѣлыхъ и увѣчныхъ мѣщанъ и цеховыхъ г. Пензы. Она состоитъ въ завѣдываніи городского общества, подъ непосредственнымъ наблюдениемъ городской думы и управляется попечительнымъ совѣтомъ. Число призрѣваемыхъ неограничено и зависитъ отъ средствъ заведенія, содержимаго на капиталъ въ 3000 руб., отчисляемый ежегодно изъ прибылей городского общественнаго банка и на добровольныя приноше-

нія. Въ 1874 году въ этой богодѣльнѣ призрѣвалось 43 человекъ (20 мужчинъ и 23 женщины). Въ хозяйственномъ отношеніи названныя богодѣльни содержатся удовлетворительно, но сравнительно съ населеніемъ Пензенской губерніи и числомъ лицъ, нуждающихся въ призрѣніи этихъ богодѣленъ очевидно недостаточно.

Другія три богодѣльни находятся: одна, учрежденная въ 1874 г. купцомъ Коровинымъ и содержащаяся на капиталъ имъ пожертвованный, даетъ приютъ 2 мужчинамъ и 20 женщинамъ; другая въ Керенскомъ уѣздѣ, въ селѣ Черкасскомъ, содержится на счетъ помѣщицы Охотниковой, въ ней призрѣвается пять женщинъ и наконецъ третья богодѣльня—въ селѣ Чуфаровѣ, Саранскаго уѣзда, учреждена съ разрѣшенія Пензенскаго Епархіальнаго Начальства купеческою дочерью Сергѣевою въ видѣ монастыря. Въ этой богодѣльнѣ призрѣвается 18 женщинъ.

Къ числу благотворительныхъ заведеній принадлежатъ еще Александринскій дѣтскій приютъ въ Пензѣ, состоящій въ вѣдомствѣ учреждений ГОСУДАРЫНИ ИМПЕРАТРИЦЫ, въ которомъ въ 1874 году получили дневной приютъ съ столомъ и съ обученіемъ грамотѣ и рукодѣльямъ 33 дѣвочки и школа, съ мастерскою для портнихъ, открытая въ 1873 году обществомъ поощренія трудолюбія въ Пензѣ, въ которой въ 1874 году обучалось 42 дѣвочки.

## V. Народное просвѣщеніе.

Въ 1874 году число учебныхъ заведеній и учащихся въ нихъ увеличилось противъ 1873 года на 46 училищъ и 2496 учениковъ. Вновь открыты: одна учительская семинарія и 48 начальныхъ народныхъ училищъ, закрыты: одна частная школа и семь начальныхъ народныхъ училищъ. Затѣмъ общее число учебныхъ заведеній въ 1874 году простиралось до 305, именно: 2 гимназій — одна мужская — другая женская, 2 прогимназій мужская и женская; 32 уѣздныхъ и приходскихъ

училища, 1 дѣтскій пріютъ, 2 частныя школы, 13 училищъ при церквахъ; 241 сельская школа при волостныхъ правленіяхъ, 1 школа при мастерской общества поощренія трудолюбія въ Пензѣ, 1 учительская семинарія, 1 духовная семинарія, 3 духовныхъ уѣздныхъ училища и 6 училищъ для дѣтей духовенства. Число учащихся къ общему населенію губерніи относится какъ 1 къ 100, въ частности на 1000 жителей мужскаго пола приходится болѣе 24 учениковъ, а на 1000 женщинъ почти 3 ученицы. Положеніе училищъ, въ учебно-воспитательномъ отношеніи, вслѣдствіе увеличенія средствъ на содержаніе оныхъ и числа подготовленныхъ учителей съ каждымъ годомъ улучшается.

Въ Октябрѣ 1874 года въ г. Пензѣ открыта учительская семинарія на средства, отпущенныя изъ казны 16.810 р. и ассигнованныя губернскимъ земствомъ 25.000 руб. Къ 1 Января 1875 года въ семинаріи состояло учащихся 31, изъ нихъ дворянъ и чиновниковъ 5, духовнаго званія 9, городского сословія 11, и сельскаго 6, казенныхъ воспитанниковъ 29 и земскихъ 2. Въ 1874 году на содержаніе учительской семинаріи израсходовано 4.843 руб. 24 коп. Два мѣсяца учебныхъ занятій показали, что успѣхи учащихся довольно значительны и подають надежду, что учительская семинарія исполнитъ удовлетворительно свое назначеніе.

Въ 1874 году отпущено на содержаніе народныхъ училищъ Пензенской губерніи земствомъ 37.378 руб. 76 коп., городскими обществами—10.529 р. 43 коп., сельскими—13.275 руб. 9 коп., частными лицами и почетными блюстителями—3.707 руб. 31 коп., а всего 64.890 р. 59 к., болѣе чѣмъ въ 1873 году на 11.335 р. 79½ к.

### Движеніе крестьянскаго дѣла.

Общее число крестьянъ, прекратившихъ къ 1 Января 1875 года обязательныя отношенія къ помѣщикамъ, простирается въ губерніи

до 201.121-й души, что составляет болѣе  $\frac{1}{5}$  (81, 1) всѣхъ крестьянъ, вышедшихъ изъ крѣпостной зависимости. Въ обязательныхъ отношеніяхъ осталось 556 обществъ съ поселеніемъ въ 45.384 души и изъ нихъ 431 общество (35.657 душъ) состоятъ на оброкѣ, а остальные 125 обществъ (9.727 душъ) на издѣльной повинности.

Движеніе крестьянскаго дѣла поуѣздно выражается слѣдующими цифрами:

У Ѣ З Д Ы.	Общее число вышедшихъ изъ крѣпостной зависимости.		Количество перешедшихъ въ разрядъ собственниковъ къ 1 Января 1875 года.		Осталось въ обязательныхъ отношеніяхъ къ владѣльцамъ.	
	Общ.	Крестьянъ.	Общ.	Крестьянъ.	Общ.	Крестьянъ.
Пензенскій . . . . .	229	28311	190	22250	39	6061
Саранскій . . . . .	214	31166	196	27791	18	3375
Мокшанскій . . . . .	246	33811	210	28247	36	5564
Чембарскій . . . . .	277	35166	154	25825	123	9341
Инсарскій . . . . .	183	27707	162	26406	21	1301
Городищенскій . . . . .	205	29623	169	25765	36	3858
Нижне-Ломовскій . . . . .	177	20531	113	16569	64	3962
Керенскій . . . . .	199	19678	99	14737	100	4941
Наровчатскій . . . . .	111	8513	70	6058	41	2455
Краснослободскій . . . . .	138	11999	60	7473	78	4526
<b>Итого . . . . .</b>	<b>1979</b>	<b>246505</b>	<b>1423</b>	<b>201121</b>	<b>556</b>	<b>45384</b>

Сдѣлокъ прекратившихъ обязательныя отношенія крестьянъ въ 1874 году утверждено 23, по нимъ перешли въ разрядъ собственниковъ 2380 душъ, въ томъ числѣ по 17 имѣніямъ съ населеніемъ въ 1712 душъ; сдѣлки состоялись съ выдачею правительствомъ выкупной ссуды въ количествѣ 171.858 руб. 88 коп.

По уѣздно эти сдѣлки распредѣляются такимъ образомъ:

	Общ.	Крестьян.
Въ Саранскомъ . . . . .	2	100
„ Мокшанскомъ . . . . .	4	791
„ Чембарскомъ . . . . .	3	171
„ Инсарскомъ . . . . .	3	548
„ Городищенскомъ . . . . .	1	32
„ Нижне-Ломовскомъ . . . . .	2	319
„ Керенскомъ . . . . .	2	89
„ Наровчатскомъ . . . . .	1	88
„ Краснослободскомъ . . . . .	7	242
<b>Итого . . . . .</b>	<b>25</b>	<b>2380</b>

Изъ общаго числа крестьянъ, оставшихся въ обязательныхъ отношеніяхъ  
**45.384 души.**

Въ уѣздахъ:	На оброкъ.		На издѣльной повинности.	
	Общ.	Душъ.	Общ.	Душъ.
Пензенскомъ . . . . .	34	4997	5	1064
Саранскомъ . . . . .	14	2297	4	1078
Мокшанскомъ . . . . .	28	4322	8	1242
Чембарскомъ . . . . .	90	7291	33	2050
Инсарскомъ . . . . .	12	644	9	657
Городищенскомъ . . . . .	22	2936	14	922
Нижне-Ломовскомъ . . . . .	57	3525	7	437
Керенскомъ . . . . .	86	4366	14	575
Наровчатскомъ . . . . .	31	1980	10	475
Краснослободскомъ . . . . .	57	3299	21	1227
<b>Итого . . . . .</b>	<b>431</b>	<b>35657</b>	<b>125</b>	<b>9727</b>

Земельный надѣлъ всѣхъ крестьянъ вышедшихъ изъ крѣпостной зависимости въ настоящее время простирается до 621598 дес. 448 сажень.

Изъ нихъ раздѣлили землю до 1874 года.

а) въ частную собственность:

	Обществъ.	Душъ.	Десятинъ.	Сажень.
<b>Въ уѣздахъ:</b>				
Саранскомъ . . . . .	1	180	1107	—
Городищенскомъ . . . . .	11	2181	3181	1070
Нижне-Ломовскомъ . . . . .	1	3	1	412
Наровчатскомъ . . . . .	1	134	402	—
<b>Итого . .</b>	<b>14</b>	<b>2498</b>	<b>4691</b>	<b>1482</b>

Въ 1874 году таковыхъ раздѣловъ не было:

б) Въ отчетѣ за 1872 годъ было объяснено что въ томъ году почти всѣ общества крестьянъ Пензенской губернии раздѣлили землю въ пользованіе подворно отъ 10 до 20 лѣтъ, а за 1873 годъ показаны таковыя раздѣлы еще по нѣкоторымъ уѣздамъ. Въ 1874 году таковой раздѣлъ послѣдовалъ:

	Обществъ.	Душъ.	Десятинъ.	Сажень.
Въ Керенскомъ уѣздѣ . . . . .	1	608	1824	—
<b>Итого</b>	<b>1</b>	<b>608</b>	<b>1824</b>	<b>—</b>



Всего же по губернии въ 1 Января 1875 года раздѣлено обществами земли на сроки отъ 10 до 20 лѣтъ:

Въ уѣздахъ:	Обществъ.	Душъ.	Десятинъ.	Сажень.
Пензенскомъ . . . . .	223	27079	74757	2200
Саранскомъ . . . . .	198	26015	53569	88
Мокшанскомъ . . . . .	167	25213	61586	2029
Чембарскомъ . . . . .	231	29600	80764	698
Инсарскомъ . . . . .	162	24098	56987	452
Городищенскомъ . . . . .	178	23847	76007	1780
Ниже-Ломовскомъ . . . . .	169	18684	48027	436
Керенскомъ . . . . .	180	17140	39962	1293
Наровчатскомъ . . . . .	79	6762	15932	1110
Краснослободскомъ . . . . .	129	11465	25854	590
<b>Итого . . . . .</b>	<b>1716</b>	<b>209903</b>	<b>533449</b>	<b>1076</b>

в) На безерочное время, въ Краснослободскомъ уѣздѣ 1 общество 46, душъ, 90 десят. Сверхъ того выдѣлено изъ общаго пользованія въ личную собственность тѣхъ домохозяевъ, которые выкупили свои участки посредствомъ особыхъ взносовъ на основаніи 165 ст. полож. о выкупѣ.

Въ уѣздахъ:	Душъ.	Десят.	Саж.
Пензенскомъ . . . . .	191	535	108
Саранскомъ . . . . .	99	255	514
Мокшанскомъ . . . . .	327	868	2153
Чембарскомъ . . . . .	39	150	1200
Инсарскомъ . . . . .	57	146	2287
Городищенскомъ . . . . .	198	719	1101
Ниже-Ломовскомъ . . . . .	254	877	1809
Керенскомъ . . . . .	30	74	—
Наровчатскомъ . . . . .	36	108	—
Краснослободскомъ . . . . .	12	23	1725
<b>Итого . . . . .</b>	<b>1243</b>	<b>3759</b>	<b>1297</b>

За тѣмъ при общинномъ пользованіи осталось:

Въ уѣздахъ:	Обществъ.	Душъ.	Десят.	Сажен.
Цензенскомъ . . . . .	6	1030	2778	1465
Саранскомъ . . . . .	15	4863	7022	534
Мокшанскомъ . . . . .	79	8271	20070	1837
Чембарскомъ . . . . .	46	5527	15195	1200
Инсарскомъ . . . . .	21	3552	9520	1479
Городищенскомъ . . . . .	16	3397	11156	158
Нижне-Ломовскомъ . . . . .	7	1590	3531	2391
Керенскомъ . . . . .	19	2508	5418	1600
Наровчатскомъ . . . . .	31	1581	3946	588
Краснослободскомъ . . . . .	8	476	954	—
<b>Итого . .</b>	<b>248</b>	<b>32795</b>	<b>79603</b>	<b>1652</b>

Въ 1874 году двадцать душъ вѣстьянъ по случаю выкупа усадебной осѣдлости отказались отъ пользованія полевыми угодьями.



**О ПОСѢВѢ И УРОЖАѢ ХЛѢБОВЪ  
ВЪ ПЕНЗЕНСКОЙ ГУБЕРНІИ  
ЗА 1874 ГОДЪ.**

У Ѣ З Д Ы.	ПОСѢЯНО					ЧЕТВЕРТЕЙ.			СНЯТО ЧЕТВЕРТЕЙ.							
	Озимой пше- ницы.	Ржи.	Яровой пше- ницы.	Овса.	Ячменя.	Гречихи.	Осталь- ныхъ яро- выхъ хлѣ- бовъ.	Картофеля.	Озимой пше- ницы.	Ржи.	Яровой пше- ницы.	Овса.	Ячменя.	Гречихи.	Осталь- ныхъ яро- выхъ хлѣ- бовъ.	Картофеля.
<b>Пензенскій:</b>																
На земляхъ владѣльческихъ . . . . .	}	51443	—	56670	—	18335	4552	10045	—	360100	—	226680	—	73340	29308	70316
„ „ крестьянскихъ обществъ . . . . .																
„ „ городскихъ . . . . .																
<b>Саранскій:</b>																
На земляхъ владѣльческихъ . . . . .	—	40365	—	30573	—	14620	5958	6240	—	246574	—	145389	—	66507	30003	30247
„ „ крестьянскихъ обществъ . . . . .	—	46474	—	41293	—	17724	6843	10235	—	278122	—	202016	—	73410	36625	43061
„ „ городскихъ . . . . .	—	496	—	350	—	200	230	29	—	1800	—	1470	—	835	980	125
<b>Инсарскій:</b>																
На земляхъ владѣльческихъ . . . . .	—	27025	—	34390	—	8001	620	120	—	216200	—	275120	—	43006	2855	1200
„ „ крестьянскихъ обществъ . . . . .	—	57805	—	64033	—	15620	5435	760	—	462440	—	512184	—	93720	27665	7600
„ „ городскихъ . . . . .	—	370	—	245	—	130	30	29	—	2960	—	1960	—	780	120	200
<b>Краснослободскій:</b>																
На земляхъ владѣльческихъ . . . . .	}	77501	1071	105866	326	4479	4731	14781	—	344440	2307	281085	541	6350	15257	81026
„ „ крестьянскихъ обществъ . . . . .																
„ „ городскихъ . . . . .																
<b>Нижнеомовскій:</b>																
На земляхъ владѣльческихъ . . . . .	—	18860	—	27000	—	7000	560	2600	—	150000	—	130000	—	20000	3000	10000
„ „ крестьянскихъ обществъ . . . . .	—	50400	—	69600	—	16000	3200	7800	—	400000	—	340000	—	45000	15000	30000
„ „ городскихъ . . . . .	—	240	—	315	—	50	28	420	—	1700	—	1500	—	150	100	200
<b>Чембарскій:</b>																
На земляхъ владѣльческихъ . . . . .	}	60106	—	62174	—	24620	8809	11551	—	443437	—	244690	—	95480	35260	58909
„ „ крестьянскихъ обществъ . . . . .																
„ „ городскихъ . . . . .																
<b>Городищенскій:</b>																
На земляхъ владѣльческихъ . . . . .	—	7090	—	7847	—	1865	395	287	—	39262	—	31655	—	17003	2914	1549
„ „ крестьянскихъ обществъ . . . . .	—	51751	—	38191	—	11094	9346	6921	—	237206	—	134113	—	124188	57188	34570
„ „ городскихъ . . . . .	—	—	—	—	—	—	—	—	—	—	—	—	—	—	—	—
<b>Мокшанскій:</b>																
На земляхъ владѣльческихъ . . . . .	}	36882	—	37158	—	10790	5049	6208	—	248952	—	130053	—	37765	16471	34144
„ „ крестьянскихъ обществъ . . . . .																
„ „ городскихъ . . . . .																
<b>Наровчатскій:</b>																
На земляхъ владѣльческихъ . . . . .	—	11875	—	11750	—	4575	2250	250	—	71250	—	47000	—	13725	9000	1250
„ „ крестьянскихъ обществъ . . . . .	—	57981	—	57953	509	9607	9023	11421	—	318122	—	196496	1850	17105	37647	54380
„ „ городскихъ . . . . .	—	—	—	—	—	—	—	—	—	—	—	—	—	—	—	—
<b>Керенскій:</b>																
На земляхъ владѣльческихъ . . . . .	}	48244	—	39041	—	11421	7723	3276	—	278764	—	113661	—	47995	37960	43472
„ „ крестьянскихъ обществъ . . . . .																
„ „ городскихъ . . . . .																
<b>Всего въ губерніи . . . . .</b>	—	644908	1071	684449	835	176131	74782	92964	—	4101329	2307	3015063	2391	781359	357353	502249

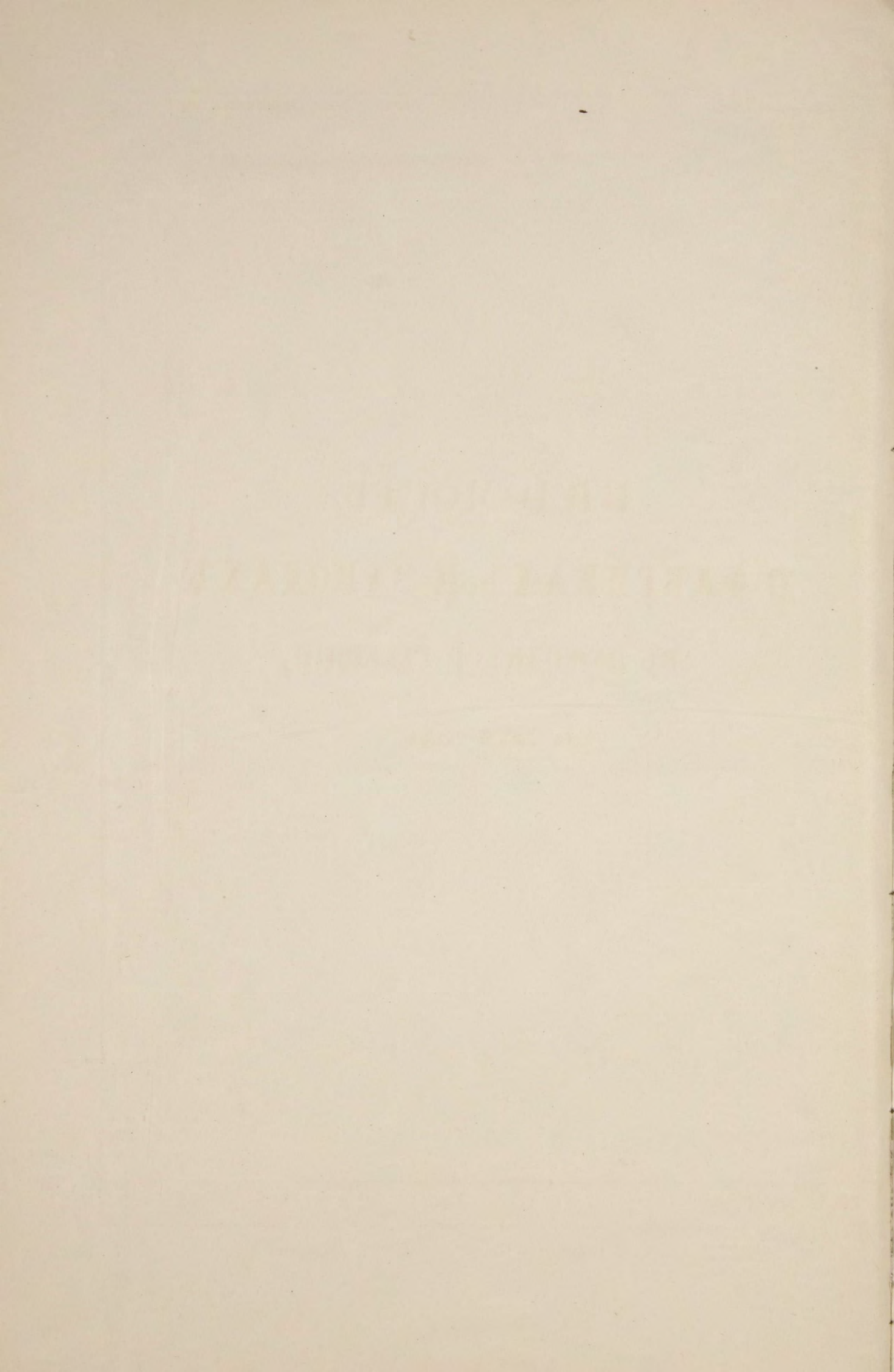

**ВѢДОМОСТЬ**  
**О ФАБРИКАХЪ И ЗАВОДАХЪ**  
**ВЪ ПЕНЗЕНСКОЙ ГУБЕРНІИ**  
**ЗА 1874 ГОДЪ.**

Родъ фабрикъ и заводовъ.

	Городъ Пенза.			Уѣздъ Пензенскій.			Городъ Саранскъ.			Уѣздъ Саранскій.			Городъ Инсаръ.			Уѣздъ Инсарскій.		
	Число фабрикъ и заводовъ.	Сумма производимости.	Число рабочихъ.	Число фабрикъ и заводовъ.	Сумма производимости.	Число рабочихъ.	Число фабрикъ и заводовъ.	Сумма производимости.	Число рабочихъ.	Число фабрикъ и заводовъ.	Сумма производимости.	Число рабочихъ.	Число фабрикъ и заводовъ.	Сумма производимости.	Число рабочихъ.	Число фабрикъ и заводовъ.	Сумма производимости.	Число рабочихъ.
<b>I. Заводы и фабрики обрабатывающіе животные продукты:</b>																		
Салотопенные . . . . .	—	—	—	2	678	4	3	6500	6	7	3800	12	—	—	—	—	—	—
Мыловаренные . . . . .	2	62000	18	—	—	—	—	—	—	—	—	—	—	—	—	—	—	—
Кожевенные . . . . .	2	23000	14	—	—	—	7	370000	130	3	360	3	3	2000	7	10	5950	19
Суконные . . . . .	1	140000	300	1	—	—	—	—	—	—	—	—	—	—	1	119540	326	—
Клеевые . . . . .	1	800	3	—	—	—	—	—	—	—	—	—	—	—	1	450	6	—
<b>II. Обрабатывающіе растительные продукты:</b>																		
Поташные . . . . .	—	—	—	7	607	14	1	400	3	12	750	17	1	2200	3	61	7800	124
Сахароваренные . . . . .	1	672000	100	—	—	—	—	—	—	1	10400	120	—	—	2	—	—	—
Маслобойные . . . . .	3	18200	24	24	1305	29	—	—	—	57	12566	122	—	—	68	19600	160	—
Канатные . . . . .	—	—	—	—	—	—	—	—	—	—	—	—	—	—	—	—	—	—
Винокуренные . . . . .	—	—	—	12	323768	425	—	—	—	2	127297	45	—	—	9	406500	200	—
Пиво-медоваренные . . . . .	1	14000	5	—	—	—	—	—	—	—	—	—	—	—	—	—	—	—
Писче-бумажные . . . . .	1	358482	674	—	—	—	—	—	—	—	—	—	—	—	—	—	—	—
Солодовенные . . . . .	2	64000	16	4	1386	7	—	—	—	11	115	17	—	—	39	12300	72	—
Воскобойные . . . . .	2	45500	6	—	—	—	—	—	—	—	—	—	—	—	2	800	6	—
Восковѣчные . . . . .	—	—	—	—	—	—	1	2500	3	—	—	—	—	—	—	—	—	—
Водочные . . . . .	7	186837	31	—	—	—	—	—	—	6	2328	3	—	—	3	—	—	—
Паровыя мельницы съ лѣсопильными машинами . . . . .	2	32100	43	—	—	—	—	—	—	—	—	—	—	—	—	—	—	—
<b>III. Обрабатывающіе ископаемые продукты.</b>																		
Чугунно-литейные . . . . .	3	80000	108	—	—	—	—	—	—	—	—	—	—	—	—	—	—	—
Киричные . . . . .	90	30000	302	21	4263	77	15	3800	20	5	450	30	6	2500	20	22	8100	67
Голокольные . . . . .	—	—	—	—	—	—	—	—	—	—	—	—	—	—	—	—	—	—
Желѣзодѣлательные . . . . .	—	—	—	—	—	—	—	—	—	—	—	—	—	—	—	—	—	—
Хрустальные . . . . .	—	—	—	—	—	—	—	—	—	—	—	—	—	—	—	—	—	—
Стекланные . . . . .	—	—	—	—	—	—	—	—	—	—	—	—	—	—	—	—	—	—
Спичные . . . . .	1	600	17	—	—	—	—	—	—	—	—	—	—	—	—	—	—	—
<b>Итого . . . . .</b>	<b>119</b>	<b>1727519</b>	<b>1661</b>	<b>71</b>	<b>332007</b>	<b>556</b>	<b>27</b>	<b>383200</b>	<b>162</b>	<b>104</b>	<b>158066</b>	<b>369</b>	<b>10</b>	<b>6700</b>	<b>30</b>	<b>218</b>	<b>581040</b>	<b>980</b>



Родъ фабрикъ и заводовъ.	Городъ Красносло- бодскъ.			Уѣздъ Красносло- бодскій.			Городъ Нижній Ломовъ.			Уѣздъ Нижне- Ломовскій.			Городъ Чембаръ.			Уѣздъ Чембарскій.		
	Число фабрикъ и заводовъ.	Сумма произво- дительности.	Число рабочихъ.	Число фабрикъ и заводовъ.	Сумма произво- дительно- сти.	Число рабочихъ.	Число фабрикъ и заводовъ.	Сумма произво- дительно- сти.	Число рабочихъ.	Число фабрикъ и заводовъ.	Сумма произво- дительно- сти.	Число рабочихъ.	Число фабрикъ и заводовъ.	Сумма произво- дительно- сти.	Число рабочихъ.	Число фабрикъ и заводовъ.	Сумма произво- дительно- сти.	Число рабочихъ.
<b>I. Заводы и фабрики обдѣлывающіе животные продукты:</b>																		
Салотопенные . . . . .	1	2940	2	—	—	—	2	1050	2	—	—	—	—	—	—	—	—	—
Мыловаренные . . . . .	—	—	—	—	—	—	1	5000	2	—	—	—	—	—	—	—	—	—
Кожевенные . . . . .	3	7375	6	1	75	1	—	—	—	12	19410	44	—	—	—	—	13	13300
Сукопные . . . . .	—	—	—	—	—	—	—	—	—	2	—	—	—	—	—	—	—	—
Клеевые . . . . .	—	—	—	—	—	—	—	—	—	—	—	—	—	—	—	—	—	—
<b>II. Обдѣлывающіе растительные продукты:</b>																		
Поташные . . . . .	2	5250	4	18	1378	21	—	—	—	8	1760	20	4	6674	20	11	13324	28
Сахароваренные . . . . .	—	—	—	—	—	—	—	—	—	—	—	—	—	—	—	—	—	—
Маслобойные . . . . .	—	—	—	16	3119	32	—	—	—	70	54000	184	—	—	—	35	4514	49
Капачные . . . . .	—	—	—	—	—	—	1	250	4	—	—	—	—	—	—	—	—	—
Винокуренные . . . . .	—	—	—	3	490081	77	—	—	—	7	969587	240	—	—	—	4	229625	62
Пиво-медоваренные . . . . .	—	—	—	—	—	—	1	5000	5	—	—	—	—	—	—	—	—	—
Писче-бумажные . . . . .	—	—	—	—	—	—	—	—	—	—	—	—	—	—	—	—	—	—
Солодовенные . . . . .	—	—	—	1	2000	3	—	—	—	—	—	—	—	—	—	—	—	—
Воскобойные . . . . .	—	—	—	5	1819	10	—	—	—	—	—	—	—	—	—	—	—	—
Воскошпичные . . . . .	—	—	—	—	—	—	—	—	—	—	—	—	—	—	—	—	—	—
Водочные . . . . .	4	10500	6	—	—	—	5	23602	10	—	—	—	3	—	—	—	—	—
Паровыя мельницы съ дѣсопильными машинами . . . . .	—	—	—	—	—	—	—	—	—	—	—	—	—	—	—	—	—	—
<b>III. Обдѣлывающіе ископаемые продукты.</b>																		
Чугуно-литейные . . . . .	—	—	—	1	42015	207	—	—	—	1	31873	36	—	—	—	—	—	—
Кирпичные . . . . .	5	3310	22	2	1240	20	6	5275	25	4	3000	24	1	400	4	5	843	11
Колокольные . . . . .	—	—	—	—	—	—	2	17500	8	—	—	—	—	—	—	—	—	—
Железодѣлательные . . . . .	—	—	—	1	—	—	—	—	—	—	—	—	—	—	—	—	—	—
Хрустальные . . . . .	—	—	—	—	—	—	—	—	—	—	—	—	—	—	—	—	—	—
Стеклянные . . . . .	—	—	—	—	—	—	—	—	—	—	—	—	—	—	—	—	—	—
Спичные . . . . .	—	—	—	—	—	—	3	12220	119	6	5100	76	—	—	—	—	—	—
<b>Итого . . . . .</b>	<b>15</b>	<b>29375</b>	<b>40</b>	<b>48</b>	<b>541727</b>	<b>371</b>	<b>21</b>	<b>69897</b>	<b>175</b>	<b>110</b>	<b>1084730</b>	<b>624</b>	<b>8</b>	<b>7074</b>	<b>24</b>	<b>69</b>	<b>268006</b>	<b>173</b>





**ВѢДОМОСТЬ**  
**О ДВИЖЕНІИ НАСЕЛЕНІЯ**  
**ВЪ ПЕНЗЕНСКОЙ ГУБЕРНІИ**  
**ЗА 1874 ГОДЪ.**

Города и уѣзды.	Число браковъ.	Число родившихся.									Число умершихъ.			Прибыль или убыль.
		Законнорожденныхъ.			Незаконнорожденныхъ.			В С Е Г О.						
		м. п.	ж. п.	об. п.	м. п.	ж. п.	об. п.	м. п.	ж. п.	об. п.	м. п.	ж. п.	об. п.	
Въ губернскомъ городѣ Пензѣ . . . . .	254	662	629	1291	62	57	119	724	686	1410	758	608	1366	+ 44
<b>Въ уѣздныхъ:</b>														
Саранскѣ . . . . .	86	244	250	494	10	7	17	254	257	511	268	250	518	— 7
Инсарѣ . . . . .	26	95	109	204	4	2	6	99	111	210	65	63	128	+ 82
Краснослободскѣ . . . . .	72	149	180	329	1	6	7	150	186	336	149	133	282	+ 54
Нижнемъ-Ломовѣ . . . . .	86	171	184	355	7	3	10	178	187	365	136	118	254	+ 111
Чембарѣ . . . . .	20	103	91	194	1	2	3	104	93	197	92	62	154	+ 43
Городищахъ . . . . .	55	115	94	209	5	2	7	120	96	216	109	98	207	+ 9
Мокшанѣ . . . . .	121	308	329	637	1	6	7	309	335	644	217	231	448	+ 196
Наровчатѣ . . . . .	35	104	86	190	4	7	11	108	93	201	102	85	187	+ 14
Керенскѣ . . . . .	73	250	223	473	6	2	8	256	225	481	139	100	239	+ 242
<b>Въ заштатныхъ:</b>														
Шинклевѣ . . . . .	43	90	101	191	2	2	4	92	103	195	73	69	142	+ 53
Троицкѣ . . . . .	51	140	115	255	3	5	8	143	120	263	96	80	176	+ 87
Верхнемъ-Ломовѣ . . . . .	53	141	137	278	4	1	5	145	138	283	88	99	187	+ 96
<b>Итого . . . . .</b>	<b>975</b>	<b>2572</b>	<b>2528</b>	<b>5100</b>	<b>110</b>	<b>102</b>	<b>212</b>	<b>2682</b>	<b>2630</b>	<b>5312</b>	<b>2292</b>	<b>1996</b>	<b>4288</b>	<b>+ 1024</b>
<b>Въ уѣздахъ:</b>														
Пензенскомъ . . . . .	948	2898	2804	5702	41	50	91	2939	2854	5793	2503	2315	4818	+ 975
Саранскомъ . . . . .	1231	2992	2767	5759	45	38	83	3037	2305	5842	2333	2304	4637	+ 1205
Инсарскомъ . . . . .	1852	4416	4076	8492	40	56	96	4456	4132	8588	3460	3277	6737	+ 1851
Краснослободскомъ . . . . .	1534	2458	3307	5765	35	49	84	2493	3356	5849	2246	2093	4339	+ 1510
Нижнеломовскомъ . . . . .	1275	3116	2894	6010	48	40	88	3164	2934	6098	2060	1858	3918	+ 2180
Чембарскомъ . . . . .	1493	3652	3505	7157	42	44	86	3694	3549	7243	2428	2372	4800	+ 2443
Городищенскомъ . . . . .	1494	3832	3591	7423	57	64	121	3889	3655	7544	2860	2790	5650	+ 1894
Мокшанскомъ . . . . .	1008	2484	2457	4941	43	28	71	2527	2485	5012	2260	2102	4362	+ 650
Наровчатскомъ . . . . .	1190	2790	2554	5344	41	53	94	2831	2607	5438	1941	1782	3723	+ 1715
Керенскомъ . . . . .	1036	2531	2569	5100	47	24	71	2578	2593	5171	1626	1527	3153	+ 2018
<b>Итого . . . . .</b>	<b>13061</b>	<b>31169</b>	<b>30524</b>	<b>61693</b>	<b>439</b>	<b>446</b>	<b>885</b>	<b>31608</b>	<b>30970</b>	<b>62578</b>	<b>23717</b>	<b>22420</b>	<b>46137</b>	<b>+ 16441</b>
<b>Всего въ губерніи . . . . .</b>	<b>14036</b>	<b>33741</b>	<b>33052</b>	<b>66793</b>	<b>549</b>	<b>548</b>	<b>1097</b>	<b>34290</b>	<b>33600</b>	<b>67890</b>	<b>26009</b>	<b>24416</b>	<b>50425</b>	<b>+ 17465</b>

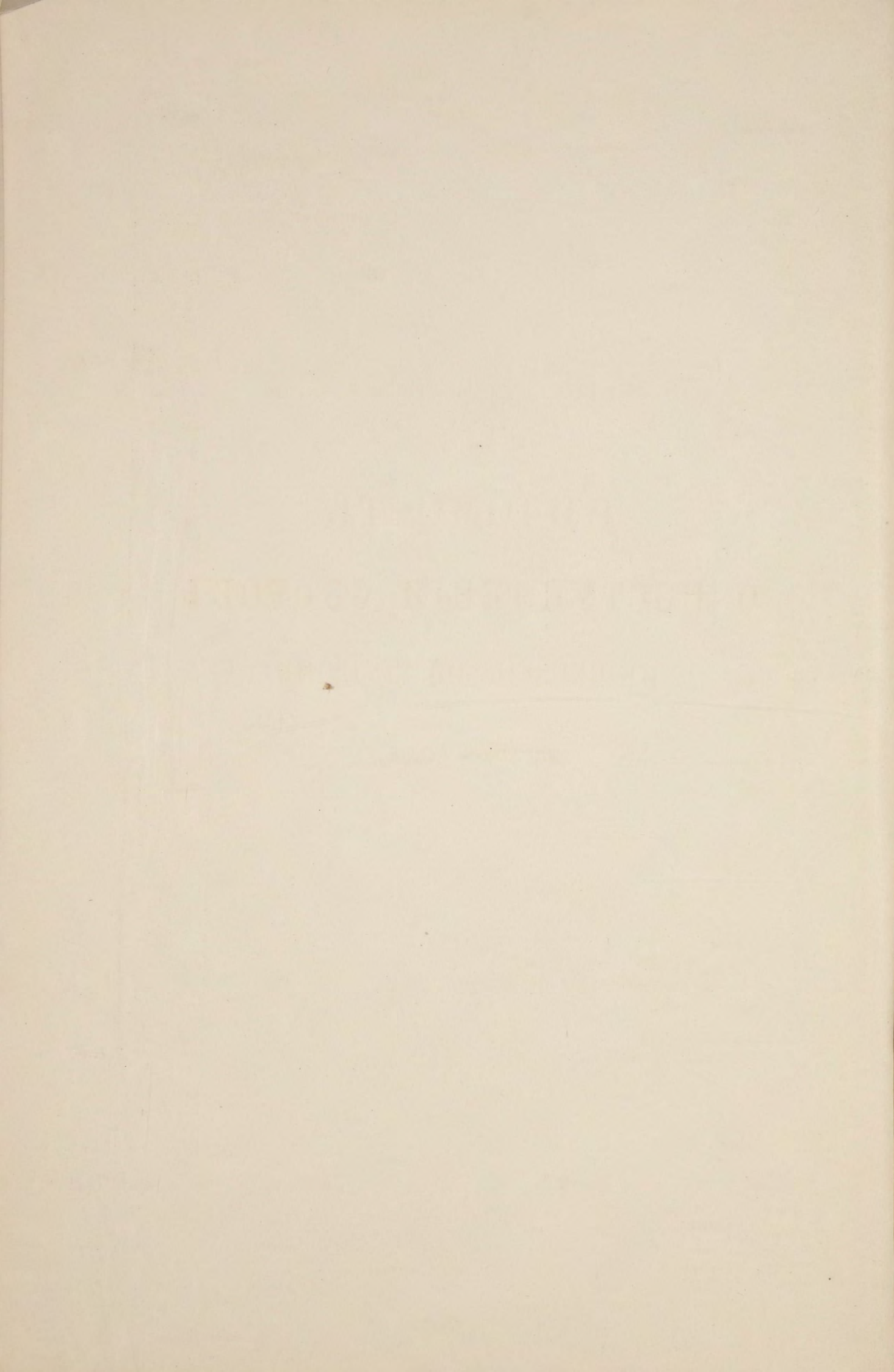

**ВѢДОМОСТЬ**  
**О ПОСТУПЛЕНІИ СБОРОВЪ**  
**ВЪ ПЕНЗЕНСКОЙ ГУБЕРНІИ**  
**ЗА 1874 ГОДЪ.**

**О ПОДАТЯХЪ И НЕДОИМКАХЪ ПО ПЕНЗЕНСКОЙ ГУБЕРНИИ ЗА 1874 ГОДЪ.**

Роды податей.	Слѣдовало вступить.				Вновь причислено.				Исключено.				Взыскано.				Осталось къ 1 Января 1875 года.					
	Недоимокъ.		Оклада.		Недоимокъ.		Оклада.		Недоимокъ.		Оклада.		Недоимокъ.		Оклада.		Недоимокъ.		Оклада.		Всего.	
	Рубл.	Коп.	Рубл.	Коп.	Рубл.	Коп.	Рубл.	Коп.	Рубл.	Коп.	Рубл.	Коп.	Рубл.	Коп.	Рубл.	Коп.	Рубл.	Коп.	Рубл.	Коп.	Рубл.	Коп.
<b>1. Подати и окладные платежи:</b>																						
1. Оброчной подати и дополнительнаго къ ней сбора съ государственныхъ крестьянъ всѣхъ наименованій. . . . .	64371	73 <sup>1</sup> / <sub>2</sub>	927499	86	178	40	1746	35	3337	30 <sup>1</sup> / <sub>4</sub>	572	78	14370	33 <sup>3</sup> / <sub>4</sub>	923003	2 <sup>1</sup> / <sub>2</sub>	46842	49 <sup>1</sup> / <sub>2</sub>	5670	40 <sup>1</sup> / <sub>2</sub>	52512	90
2. Подушной подати съ сословій, состоящихъ на общихъ окладахъ:																						
а) съ государственныхъ крестьянъ всѣхъ наименованій. . . . .	11703	3 <sup>1</sup> / <sub>4</sub>	393887	76	466	65	368	28	2985	29	1220	61	4897	28 <sup>3</sup> / <sub>4</sub>	390402	19	4287	10 <sup>1</sup> / <sub>2</sub>	2633	24	6920	3 <sup>1</sup> / <sub>2</sub>
б) съ съ крестьянъ временно-обязанныхъ и собственниковъ (бывшихъ помѣщичьихъ). . . . .	38810	98 <sup>1</sup> / <sub>4</sub>	426192	48	658	41	821	42	4177	7	1756	70	5821	66 <sup>1</sup> / <sub>4</sub>	412336	4	29470	66	12921	16	42391	82
<b>Итого. . . . .</b>	<b>50514</b>	<b>1<sup>1</sup>/<sub>2</sub></b>	<b>820080</b>	<b>24</b>	<b>1125</b>	<b>6</b>	<b>1189</b>	<b>70</b>	<b>7162</b>	<b>36</b>	<b>2977</b>	<b>31</b>	<b>10718</b>	<b>95</b>	<b>802738</b>	<b>23</b>	<b>33757</b>	<b>76<sup>1</sup>/<sub>2</sub></b>	<b>15554</b>	<b>40</b>	<b>49312</b>	<b>16<sup>1</sup>/<sub>2</sub></b>
3. Общественнаго сбора съ государственныхъ крестьянъ всѣхъ наименованій. . . . .	2892	37 <sup>1</sup> / <sub>4</sub>	91438	23	184	41	1889	10	1125	23 <sup>1</sup> / <sub>2</sub>	407	3 <sup>1</sup> / <sub>2</sub>	891	9	109481	31	1060	45 <sup>3</sup> / <sub>4</sub>	443	98 <sup>1</sup> / <sub>2</sub>	1504	44 <sup>1</sup> / <sub>4</sub>
4. Земскихъ сборовъ:																						
На государственныя повинности.																						
а) съ торговыхъ свидѣтельствъ.	51	59 <sup>1</sup> / <sub>4</sub>	—	—	—	—	5270	75	—	—	275	—	11	—	5242	—	40	59 <sup>1</sup> / <sub>4</sub>	26	—	66	59 <sup>1</sup> / <sub>4</sub>
б) съ податныхъ лицъ. . . . .	25320	97 <sup>1</sup> / <sub>2</sub>	250454	81	311	13	87	15	1604	35	186	2	7794	79	242027	85 <sup>1</sup> / <sub>2</sub>	16232	96 <sup>1</sup> / <sub>2</sub>	8328	8 <sup>1</sup> / <sub>2</sub>	24561	5
в) съ помѣщиковъ за дворовыхъ людей. . . . .	32	63 <sup>3</sup> / <sub>4</sub>	—	—	—	—	—	—	—	—	—	—	—	—	—	—	32	63 <sup>3</sup> / <sub>4</sub>	—	—	32	63 <sup>3</sup> / <sub>4</sub>
г) съ земель состоящихъ во владѣніи крестьянъ всѣхъ наименованій. . . . .	5996	46	103286	73	5	44 <sup>1</sup> / <sub>2</sub>	23601	51	1689	27	18956	85 <sup>1</sup> / <sub>2</sub>	3158	49	106270	76	1154	14 <sup>1</sup> / <sub>2</sub>	1660	62 <sup>1</sup> / <sub>2</sub>	2814	77
д) съ земель принадлежащихъ помѣщикамъ и разночинцамъ.	20753	68	73659	56	167	12	13607	35 <sup>1</sup> / <sub>2</sub>	2993	10 <sup>1</sup> / <sub>2</sub>	12130	81 <sup>1</sup> / <sub>4</sub>	14292	89	61829	67	3634	80 <sup>1</sup> / <sub>2</sub>	13306	43 <sup>1</sup> / <sub>4</sub>	16941	23 <sup>3</sup> / <sub>4</sub>
е) Начислено пени за несвоевременный взносъ государственнаго земскаго сбора помѣщиками и разночинцами. . . . .	—	—	—	—	989	14	—	—	—	4	—	—	380	21	—	—	608	89	—	—	608	89
ж) съ земель принадлежащихъ городамъ . . . . .	—	—	187	71	6	54	—	—	—	—	59	66	6	54	128	5	—	—	—	—	—	—
<b>Итого. . . . .</b>	<b>52155</b>	<b>34<sup>1</sup>/<sub>2</sub></b>	<b>427588</b>	<b>81</b>	<b>1479</b>	<b>37<sup>1</sup>/<sub>2</sub></b>	<b>42566</b>	<b>76<sup>1</sup>/<sub>2</sub></b>	<b>6286</b>	<b>76<sup>1</sup>/<sub>2</sub></b>	<b>31336</b>	<b>9<sup>3</sup>/<sub>4</sub></b>	<b>25643</b>	<b>92</b>	<b>415498</b>	<b>33<sup>1</sup>/<sub>2</sub></b>	<b>21704</b>	<b>3<sup>1</sup>/<sub>2</sub></b>	<b>23321</b>	<b>14<sup>1</sup>/<sub>4</sub></b>	<b>45025</b>	<b>17<sup>3</sup>/<sub>4</sub></b>



**О ПОДАТЯХЪ И НЕДОИМКАХЪ ПО ПЕН ЗЕНСКОЙ ГУБЕРНІИ ЗА 1874 ГОДЪ.**

Роды податей.	Слѣдовало вступить.				Вновь причислено.				Исключено.				Взыскано.				Осталось къ 1 Января 1875 года.					
	Недоимокъ.		Оклада.		Недоимокъ.		Оклада.		Недоимокъ.		Оклада.		Недоимокъ.		Оклада.		Недоимокъ.		Оклада.		Всего.	
	Рубли.	Коп.	Рубли.	Коп.	Рубли.	Коп.	Рубли.	Коп.	Рубли.	Коп.	Рубли.	Коп.	Рубли.	Коп.	Рубли.	Коп.	Рубли.	Коп.	Рубли.	Коп.	Рубли.	Коп.
На губернска и уѣздныя повинности и на губернска и уѣздныя по крестьянскимъ дѣламъ учрежденія:																						
а) съ торговыхъ свидѣтельствъ.	1260	24	64820	84 <sup>1/2</sup>	—	—	4528	89 <sup>1/2</sup>	—	—	584	51 <sup>1/2</sup>	69349	74	675	72 <sup>1/2</sup>	—	—	675	72 <sup>1/2</sup>	—	—
б) поземельнаго . . . . .	257824	85 <sup>1/2</sup>	481845	98 <sup>3/4</sup>	4182	72 <sup>1/2</sup>	2305	51	5861	20 <sup>1/4</sup>	5157	84 <sup>3/4</sup>	153998	59 <sup>3/4</sup>	364286	8 <sup>3/4</sup>	102147	78	114707	56 <sup>1/4</sup>	216855	34 <sup>1/4</sup>
в) съ торговыхъ и промышленныхъ заведеній . . . . .	25403	43 <sup>1/4</sup>	38082	31 <sup>1/2</sup>	—	—	244	11 <sup>1/2</sup>	209	31 <sup>1/2</sup>	473	98 <sup>3/4</sup>	9741	12 <sup>3/4</sup>	22886	53 <sup>1/2</sup>	15452	99	14965	90 <sup>3/4</sup>	30418	89 <sup>3/4</sup>
г) съ жилыхъ домовъ . . . . .	11024	40	9894	65	—	—	—	—	103	44	29	16 <sup>3/4</sup>	4458	66	1837	83	6462	30	8027	65 <sup>1/4</sup>	14489	95 <sup>1/4</sup>
<b>Итого . . .</b>	<b>295512</b>	<b>92<sup>3/4</sup></b>	<b>594643</b>	<b>79<sup>3/4</sup></b>	<b>4182</b>	<b>72<sup>1/2</sup></b>	<b>7078</b>	<b>52</b>	<b>6173</b>	<b>95<sup>3/4</sup></b>	<b>5661</b>	<b>1/4</b>	<b>168782</b>	<b>90</b>	<b>458360</b>	<b>19<sup>1/4</sup></b>	<b>124738</b>	<b>79<sup>1/2</sup></b>	<b>137701</b>	<b>12<sup>1/4</sup></b>	<b>262439</b>	<b>91<sup>3/4</sup></b>
5. Выкупныхъ платежей съ крестьянъ собственниковъ (бывшихъ помѣщичьихъ) . . . . .	236507	18	1002565	81 <sup>1/2</sup>	515	88	11903	84	9815	67	3172	74	52882	9 <sup>1/4</sup>	980374	95 <sup>1/4</sup>	174325	29 <sup>3/4</sup>	30921	96 <sup>1/4</sup>	205247	26
<b>Всего . . .</b>	<b>701953</b>	<b>57<sup>1/2</sup></b>	<b>3863816</b>	<b>75<sup>1/4</sup></b>	<b>7665</b>	<b>85</b>	<b>83379</b>	<b>27<sup>1/2</sup></b>	<b>33901</b>	<b>29</b>	<b>44126</b>	<b>96<sup>1/2</sup></b>	<b>273289</b>	<b>29</b>	<b>3689456</b>	<b>4<sup>1/2</sup></b>	<b>402428</b>	<b>84<sup>1/2</sup></b>	<b>213613</b>	<b>1<sup>3/4</sup></b>	<b>616041</b>	<b>86<sup>1/4</sup></b>
6) Налога съ недвижимыхъ имуществъ въ городахъ, посадахъ и мѣстечкахъ . . . . .	17685	36 <sup>1/2</sup>	28826	42	—	—	—	—	4597	21 <sup>3/4</sup>	—	2	9478	91 <sup>3/4</sup>	22760	99 <sup>1/2</sup>	3609	23	6065	40 <sup>1/2</sup>	9674	63 <sup>1/2</sup>
Пени за неплатежъ онаго . . . . .	—	—	—	—	1191	30 <sup>1/4</sup>	237	93 <sup>1/2</sup>	—	—	—	—	1191	30 <sup>1/4</sup>	237	93 <sup>1/2</sup>	—	—	—	—	—	—
<b>Итого . . .</b>	<b>17685</b>	<b>36<sup>1/2</sup></b>	<b>28826</b>	<b>42</b>	<b>1191</b>	<b>30<sup>1/4</sup></b>	<b>237</b>	<b>93<sup>1/2</sup></b>	<b>4597</b>	<b>21<sup>3/4</sup></b>	<b>—</b>	<b>2</b>	<b>10670</b>	<b>22</b>	<b>22998</b>	<b>93</b>	<b>3609</b>	<b>23</b>	<b>6065</b>	<b>40<sup>1/2</sup></b>	<b>9674</b>	<b>63<sup>1/2</sup></b>
II. Податныхъ недоимокъ разсроченныхъ съ крестьянъ собственниковъ выкупныхъ платежей . . . . .	112927	31	—	—	—	—	—	—	21294	87 <sup>1/2</sup>	—	—	—	—	—	—	91632	43 <sup>1/2</sup>	—	—	91632	43 <sup>1/2</sup>
III. Другихъ разныхъ взысканій по вѣдомству:																						
Министерствъ Государственныхъ Имуществъ . . . . .	73327	63 <sup>1/4</sup>	49094	7	12072	51 <sup>1/2</sup>	64399	66 <sup>1/2</sup>	9422	62 <sup>1/2</sup>	2142	38 <sup>3/4</sup>	17656	98 <sup>1/2</sup>	94659	82 <sup>1/2</sup>	58320	53 <sup>3/4</sup>	16691	52 <sup>1/4</sup>	75012	6
„ Юстиціи . . . . .	1839	41 <sup>1/2</sup>	—	—	—	—	4751	89	328	1	621	20	617	28	3277	41	894	12 <sup>1/2</sup>	853	28	1747	40 <sup>1/2</sup>
Министерства Финансовъ:																						
(Государственнаго Казначейства.)	70159	22	—	—	960	67	29693	4 <sup>1/2</sup>	44719	95	553	6	7673	94 <sup>3/4</sup>	9933	23 <sup>1/2</sup>	18725	99 <sup>1/4</sup>	19206	75	37932	74 <sup>1/4</sup>
Департаментъ. } Неокладныхъ сборовъ . . . . .	21318	60	—	—	42776	2 <sup>1/2</sup>	15461	54	4626	75 <sup>1/2</sup>	519	26	1560	48	11990	99	57907	39	2951	29	60858	68
Торговли и мануфактуръ . . . . .	2649	8	—	—	—	—	10369	16	946	60	1237	75	602	35	5843	76	1100	13	3287	65	4387	78
(По кредитной части) . . . . .	10472	57 <sup>3/4</sup>	—	—	1159	36 <sup>1/2</sup>	3592	77 <sup>1/2</sup>	3366	86	660	87 <sup>1/4</sup>	1855	15	616	44	6409	93 <sup>1/4</sup>	2315	46 <sup>1/4</sup>	8725	39 <sup>1/2</sup>
Министерства Внутреннихъ дѣлъ.	62	65 <sup>1/2</sup>	—	—	102	5	606	93	1590		118	65	68	69	366	42	80	11 <sup>1/2</sup>	121	86	201	97 <sup>1/2</sup>
<b>Итого . . .</b>	<b>179829</b>	<b>18</b>	<b>49094</b>	<b>7</b>	<b>57070</b>	<b>62<sup>1/2</sup></b>	<b>128875</b>	<b>1/2</b>	<b>63426</b>	<b>70</b>	<b>5853</b>	<b>18</b>	<b>30034</b>	<b>88<sup>1/4</sup></b>	<b>126688</b>	<b>8</b>	<b>143438</b>	<b>22<sup>1/4</sup></b>	<b>45427</b>	<b>81<sup>1/2</sup></b>	<b>188866</b>	<b>3<sup>3/4</sup></b>

О ПОДАТЯХЪ И НЕДОИМКАХЪ ПО ПЕН

ЗЕНСКОЙ ГУБЕРНІИ ЗА 1874 ГОДЪ.

Роды податей.	Слѣдовало вступить.				Вновь причислено.				Исключено.				Взыскано.				Осталось къ 1 Января 1875 года.						
	Недоимокъ.		Оклада.		Недоимокъ.		Оклада.		Недоимокъ.		Оклада.		Недоимокъ.		Оклада.		Недоимокъ.		Оклада.		Всего.		
	Рубли.	Коп.	Рубли.	Коп.	Рубли.	Коп.	Рубли.	Коп.	Рубли.	Коп.	Рубли.	Коп.	Рубли.	Коп.	Рубли.	Коп.	Рубли.	Коп.	Рубли.	Коп.	Рубли.	Коп.	
IV. Въ томъ числѣ взысканій на отвѣтственности Губернскаго Начальства по вѣдомству:																							
Министерства Государственныхъ Имуществъ . . . . .	47984	80	21071	5	22241	52 <sup>3</sup> / <sub>4</sub>	9419	63	564	8	606	78	26525	52	23014	76 <sup>1</sup> / <sub>4</sub>	43136	72 <sup>3</sup> / <sub>4</sub>	6869	13 <sup>3</sup> / <sub>4</sub>	50005	86 <sup>1</sup> / <sub>2</sub>	
Министерства Финансовъ:																							
Государственнаго Казначейства.	17873	43 <sup>1</sup> / <sub>4</sub>	5243	55 <sup>1</sup> / <sub>4</sub>	3156	17	3731	8 <sup>1</sup> / <sub>2</sub>	532	8	286	57	6523	78 <sup>1</sup> / <sub>4</sub>	3252	23 <sup>3</sup> / <sub>4</sub>	13973	74	5435	83	19409	57	
Департаментовъ. Неокладныхъ сборовъ . . . . .	12096	28 <sup>1</sup> / <sub>4</sub>	1057	53	1001	77	6451	37	1096	39	300	57	2965	57	3762	40	9036	9 <sup>1</sup> / <sub>4</sub>	3445	93	12482	2 <sup>1</sup> / <sub>4</sub>	
По кредитной части. . . . .	9206	64 <sup>1</sup> / <sub>4</sub>	5673	28	437	14	1629	41 <sup>1</sup> / <sub>2</sub>	987	98 <sup>1</sup> / <sub>2</sub>	3509	97	3832	50 <sup>1</sup> / <sub>4</sub>	1162	61	4823	29 <sup>1</sup> / <sub>2</sub>	2630	11 <sup>1</sup> / <sub>2</sub>	7453	41	
Итого . . . . .	87161	15 <sup>5</sup> / <sub>4</sub>	33045	41 <sup>1</sup> / <sub>4</sub>	26836	60 <sup>3</sup> / <sub>4</sub>	21231	50	3180	53 <sup>1</sup> / <sub>2</sub>	4703	89	39847	37 <sup>1</sup> / <sub>2</sub>	31192	1	70969	85 <sup>1</sup> / <sub>2</sub>	18381	1 <sup>1</sup> / <sub>4</sub>	89350	86 <sup>3</sup> / <sub>4</sub>	

Примѣчаніе: Изъ числа показанныхъ въ вѣдомости къ 1 января 1875 года недоимокъ лежащими: а) 10854 руб. 24 коп. за переписками съ мѣстами и лицами; б) 4553 руб. 73 коп.—за описями имуществъ; г) 7710 руб. 88 коп.—подлежать сложенію и состоятельности должниковъ; затѣмъ ко взысканію остальной недоимки 51225 руб.

на отвѣтственности Губернскаго Начальства 89350 руб. 86<sup>3</sup>/<sub>4</sub> коп., остаются не взысканными: в) 1353 руб. 71<sup>1</sup>/<sub>4</sub> коп.—за розыскомъ должниковъ имѣній и капиталовъ имъ принадлежащихъ; г) 1353 руб. 71<sup>1</sup>/<sub>4</sub> коп.—за розыскомъ должниковъ имѣній и капиталовъ имъ принадлежащихъ; д) 2825 руб. 42<sup>1</sup>/<sub>4</sub> коп. за верѣшеніемъ дѣлъ и е) 10827 руб. 84<sup>1</sup>/<sub>4</sub> коп.—по не-4 коп. принимаются мѣры.



# ВѢДОМОСТЬ

О РАСПРЕДѢЛЕНИИ НЕДОИМОКЪ ПО ГОРОДАМЪ И УѢЗДАМЪ

ВЪ ПЕНЗЕНСКОЙ ГУБЕРНІИ

ЗА 1874 ГОДЪ.

ВѢДОМОСТЬ О РАСПРЕДѢЛЕНІИ НЕ

ДОИМОКЪ ПО УѢЗДАМЪ И ГОРОДАМЪ.

Города и уѣзды.	Н Е								Д О И М О К Ъ.										ВСЕГО.			
	По оброчнымъ податямъ.		По подушной подати.		По податямъ другихъ наименованій.		По общественнымъ сборамъ.		По сбору на продовольствіе.		По земскимъ сборамъ.		По выкупнымъ платежамъ.		По налогу съ недвижимыхъ имуществъ.		По разсрочкѣ недоимокъ.				По разнымъ взысканіямъ.	
	Рубли.	Коп.	Рубли.	Коп.	Рубли.	Руб.	Рубли.	Коп.	Рубли.	Коп.	Рубли.	Коп.	Рубли.	Коп.	Рубли.	Коп.	Рубли.	Коп.	Рубли.	Коп.	Рубли.	Коп.
Городъ Пенза . . . . .	—	—	—	—	—	—	—	—	—	—	14	73	—	—	2728	14 <sup>1</sup> / <sub>2</sub>	—	—	8736	86	11479	73 <sup>1</sup> / <sub>2</sub>
Уѣздъ . . . . .	—	12	4470	40	—	—	—	—	—	—	42231	79 <sup>3</sup> / <sub>4</sub>	529	13	—	—	1107	97	29253	18 <sup>1</sup> / <sub>2</sub>	76592	60 <sup>1</sup> / <sub>4</sub>
Городъ Саранскъ . . . . .	—	—	—	—	—	—	—	—	—	—	43	45 <sup>3</sup> / <sub>4</sub>	—	—	1411	47	—	—	2459	19	3914	11 <sup>3</sup> / <sub>4</sub>
Уѣздъ . . . . .	1731	47	2511	43 <sup>1</sup> / <sub>2</sub>	—	—	21	99	—	—	38751	27 <sup>1</sup> / <sub>4</sub>	26613	57	—	—	17549	16	3505	10	90683	69 <sup>3</sup> / <sub>4</sub>
Городъ Инсаръ . . . . .	—	—	—	—	—	—	—	—	—	—	—	—	—	—	107	77	—	—	258	94	366	71
Уѣздъ . . . . .	—	4	50 <sup>1</sup> / <sub>2</sub>	2665	15	—	—	—	—	—	32261	34	63288	75 <sup>1</sup> / <sub>4</sub>	—	—	44350	77 <sup>1</sup> / <sub>4</sub>	8741	72	151212	24
Городъ Краснослободскъ . . . . .	—	—	—	—	—	—	—	—	—	—	41	1	—	—	208	48	—	—	—	—	249	49
Уѣздъ . . . . .	27933	66 <sup>1</sup> / <sub>4</sub>	4930	84	—	—	77	83 <sup>3</sup> / <sub>4</sub>	—	—	28253	52 <sup>1</sup> / <sub>4</sub>	20485	99 <sup>3</sup> / <sub>4</sub>	—	—	8793	36 <sup>1</sup> / <sub>4</sub>	33555	73 <sup>1</sup> / <sub>4</sub>	124030	95 <sup>3</sup> / <sub>4</sub>
Городъ Нижній Ломовъ . . . . .	—	—	—	—	—	—	—	—	—	—	172	93	—	—	1046	6 <sup>1</sup> / <sub>2</sub>	—	—	1216	73 <sup>1</sup> / <sub>2</sub>	2435	73
Уѣздъ . . . . .	1927	14 <sup>1</sup> / <sub>4</sub>	5958	9	—	—	7	27 <sup>1</sup> / <sub>2</sub>	—	—	12952	69 <sup>1</sup> / <sub>4</sub>	2653	27	352	92 <sup>1</sup> / <sub>4</sub>	—	—	15587	68	39439	7 <sup>3</sup> / <sub>4</sub>
Городъ Чембаръ . . . . .	—	—	—	—	—	—	—	—	—	—	257	46	—	—	106	33	—	—	—	—	363	79
Уѣздъ . . . . .	1447	76	4307	74	—	—	45	59	—	—	36597	78	2631	68	—	—	—	—	10656	59	55688	24
Городъ Городище . . . . .	—	—	—	—	—	—	—	—	—	—	46	86	—	—	—	8	—	—	1130	80	1177	74
Уѣздъ . . . . .	16779	63	11757	45	—	—	1000	28	—	—	24182	34 <sup>3</sup> / <sub>4</sub>	50011	84	—	—	12772	13	45720	81	162224	48 <sup>3</sup> / <sub>4</sub>
Городъ Мокшанъ . . . . .	—	—	—	—	—	—	—	—	—	—	—	—	—	—	60	59	—	—	1682	86	1743	45
Уѣздъ . . . . .	—	21	27 <sup>1</sup> / <sub>2</sub>	2911	56	—	—	27	80	—	29248	88 <sup>1</sup> / <sub>4</sub>	24360	23	—	—	7059	4	9858	8	73486	96 <sup>3</sup> / <sub>4</sub>
Городъ Наровчатъ . . . . .	—	—	—	—	—	—	—	—	—	—	5	69	—	—	1914	47	—	—	224	42	2144	58
Уѣздъ . . . . .	339	80	2830	91	—	—	10	93	—	—	13215	12	1792	66	—	—	—	—	8347	7	26536	49
Городъ Керенскъ . . . . .	—	—	—	—	—	—	—	—	—	—	52	44 <sup>1</sup> / <sub>2</sub>	—	—	1738	31 <sup>1</sup> / <sub>4</sub>	—	—	76	31 <sup>1</sup> / <sub>4</sub>	1867	7
Уѣздъ . . . . .	2327	83	6968	49	—	—	311	64	—	—	49135	75 <sup>3</sup> / <sub>4</sub>	12880	13	—	—	—	—	8953	95	80577	79 <sup>3</sup> / <sub>4</sub>
Итого . . . . .	52512	90	49312	16 <sup>1</sup> / <sub>2</sub>	—	—	1504	14 <sup>1</sup> / <sub>4</sub>	—	—	307465	9 <sup>1</sup> / <sub>2</sub>	205247	26	9674	63 <sup>1</sup> / <sub>2</sub>	91632	43 <sup>1</sup> / <sub>2</sub>	188866	3 <sup>3</sup> / <sub>4</sub>	906214	9 <sup>1</sup> / <sub>2</sub>



# ВѢДОМОСТЬ

О ЧИСЛѢ И РОДѢ ПРЕСТУПЛЕНІЙ

ВЪ ПЕНЗЕНСКОЙ ГУБЕРНІИ

ЗА 1874 ГОДЪ.

(Съ приложеніемъ о количествѣ арестантовъ).

РОДЪ ПРЕСТУПЛЕНІЙ.	Число преступленій.	ВЪ ТОМЪ ЧИ СЛѢ.												ВОЗРАСТЪ ПРЕСТУПНИКОВЪ.																			
		Число подсудимыхъ.		Дворянъ потомственныхъ.		Дворянъ личныхъ.		Почетныхъ гражданъ и кушцовъ.		Мѣщанъ.		Крестьянъ.		Военнаго сословія.		Другихъ сословія.		Ниже 17		17—20		21—30		31—40		41—50		51—60		Свыше 60			
		МУЖ.	ЖЕН.	МУЖ.	ЖЕН.	МУЖ.	ЖЕН.	МУЖ.	ЖЕН.	МУЖ.	ЖЕН.	МУЖ.	ЖЕН.	МУЖ.	ЖЕН.	МУЖ.	ЖЕН.	МУЖ.	ЖЕН.	МУЖ.	ЖЕН.	МУЖ.	ЖЕН.	МУЖ.	ЖЕН.	МУЖ.	ЖЕН.	МУЖ.	ЖЕН.	МУЖ.	ЖЕН.		
Святогатствъ . . . .	5	5	—	—	—	—	—	—	—	—	—	—	—	—	—	—	—	—	—	—	—	—	—	—	—	—	—	—	—	—	—	—	
Убійствъ . . . . .	45	42	5	—	—	—	—	—	—	1	—	35	5	4	—	2	—	1	—	3	1	22	3	12	—	4	1	—	—	—	—		
Покушеній къ убійству . . . . .	1	—	1	—	—	—	1	—	—	—	—	—	—	—	—	—	—	—	—	—	—	—	—	—	—	—	—	—	—	—	—	—	
Оскорбленіе чести и цѣломудрія женщинъ.	8	9	—	—	—	—	—	—	—	—	—	—	—	—	—	—	—	—	—	—	7	—	2	—	—	—	—	—	—	—	—	—	
Зажигательствъ . . .	92	22	11	—	—	—	—	—	—	—	1	22	10	—	—	—	—	—	—	—	—	—	—	—	—	—	—	—	—	—	—	—	
Грабежей и разбоевъ.	46	60	4	—	—	—	—	—	—	6	2	47	1	5	1	2	—	2	—	3	1	32	1	20	2	2	—	1	—	—	—	—	
Кражъ и конокрадствъ	543	394	54	1	2	3	—	—	—	55	18	270	22	51	11	14	1	2	—	37	6	166	27	131	19	48	1	9	1	1	—	—	
Дѣланіе фальшивой монеты . . . . .	1	2	—	—	—	—	—	—	—	1	—	1	—	—	—	—	—	—	—	—	—	—	—	—	—	—	—	—	—	—	—	—	—
<b>Итого . .</b>	<b>741</b>	<b>534</b>	<b>75</b>	<b>1</b>	<b>2</b>	<b>3</b>	<b>1</b>	<b>—</b>	<b>—</b>	<b>63</b>	<b>21</b>	<b>388</b>	<b>38</b>	<b>60</b>	<b>12</b>	<b>19</b>	<b>1</b>	<b>5</b>	<b>1</b>	<b>43</b>	<b>11</b>	<b>241</b>	<b>37</b>	<b>175</b>	<b>23</b>	<b>58</b>	<b>2</b>	<b>10</b>	<b>1</b>	<b>2</b>	<b>—</b>	<b>—</b>	





## ВЪДОМОСТЬ

о числѣ арестантовъ содержащихся въ тюремныхъ  
помѣщеніяхъ Пензенской губерніи

за 1874 годъ.

	Къ 1 Января 1874 года оставалось.	Въ 1874 году поступило.	Въ 1874 году выбыло.	Къ 1 Января 1875 года осталось.
1) Въ тюремныхъ замкахъ .	610	1840	1868	582
2) Въ земскихъ тюрьмахъ . .	62	970	985	47
3) При городскомъ и уѣздныхъ полицейскихъ управленіяхъ	27	966	980	13
<b>Итого . .</b>	<b>699</b>	<b>3776</b>	<b>3833</b>	<b>642</b>

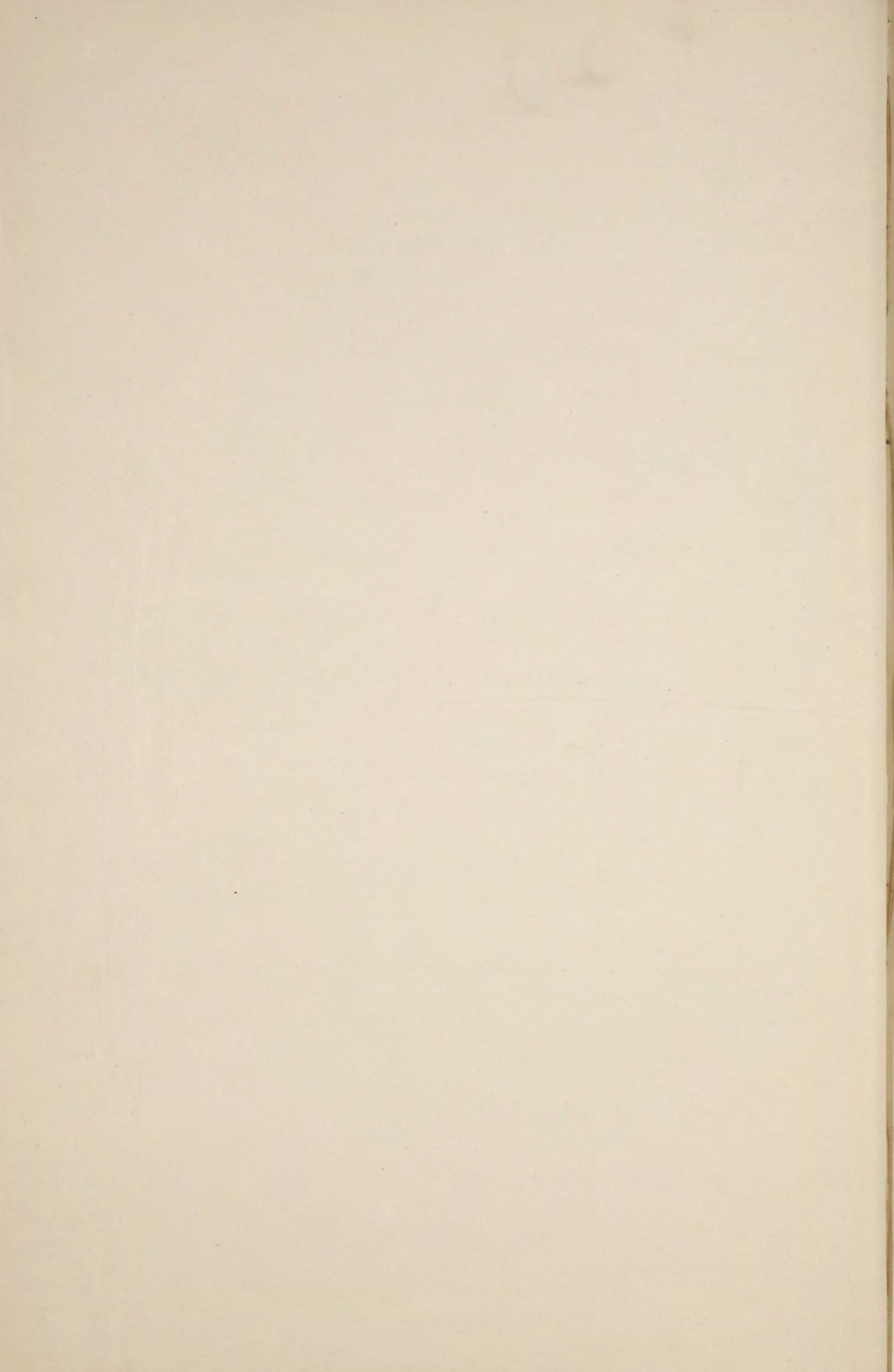



THE HISTORY  
OF THE  
CITY OF  
NEW YORK

**ВѢДОМОСТЬ  
О ПОЖАРАХЪ  
ВЪ ПЕНЗЕНСКОЙ ГУБЕРНИИ  
ЗА 1874 ГОДЪ.**

(Съ приложеніемъ объ устройствѣ пожарной части.)

ГОРОДА.	Въ зимніе мѣсяцы.			Въ весенніе мѣсяцы.			Въ лѣтніе мѣсяцы.			Въ осенніе мѣсяцы.			Всего въ году.			Причина пожаровъ.				
	Число пожаровъ.	Число погорѣвшихъ дворовъ.	Сумма убытковъ.	Число пожаровъ.	Число погорѣвшихъ дворовъ.	Сумма убытковъ.	Число пожаровъ.	Число погорѣвшихъ дворовъ.	Сумма убытковъ.	Число пожаровъ.	Число погорѣвшихъ дворовъ.	Сумма убытковъ.	Число пожаровъ.	Число погорѣвшихъ дворовъ.	Сумма убытковъ.	Отъ молніи.	Отъ дурнаго устройства печей и трубъ.	Отъ неосторожности.	Отъ поджога.	Отъ другихъ причинъ.
Пенза . . . . .	1	—	400	3	—	1200	4	2	8150	4	2	1725	12	4	11475	—	2	4	—	6
Саранскъ . . . . .	—	—	—	—	—	—	2	2	750	1	1	140	3	3	890	—	—	1	—	2
Инсаръ . . . . .	1	—	60	—	—	—	—	—	—	1	—	10	2	—	70	—	—	1	1	—
Краснослободскъ . . . . .	1	1	120	—	—	—	—	—	—	—	—	—	1	1	120	—	—	1	—	—
Нижній-Ломовъ . . . . .	—	—	—	1	6	1050	1	17	4080	5	23	12155	7	46	17285	—	—	5	1	1
Чембаръ . . . . .	—	—	—	—	—	—	—	—	—	—	—	—	—	—	—	—	—	—	—	—
Городище . . . . .	—	—	—	1	2	70	—	—	—	—	—	—	1	2	70	—	—	—	—	1
Мокшанъ . . . . .	1	1	50	1	1	150	1	—	—	5	15	4360	8	17	4560	—	1	4	2	1
Наровчатъ . . . . .	—	—	—	1	12	2230	3	13	7428	—	—	—	4	25	9658	—	—	—	—	4
Керенскъ . . . . .	3	12	4075	1	2	150	5	17	1300	—	—	—	9	31	5525	—	2	4	1	2
<b>Итого . . . . .</b>	<b>7</b>	<b>14</b>	<b>4705</b>	<b>8</b>	<b>23</b>	<b>4850</b>	<b>16</b>	<b>51</b>	<b>21708</b>	<b>16</b>	<b>41</b>	<b>18390</b>	<b>47</b>	<b>129</b>	<b>49653</b>	<b>—</b>	<b>5</b>	<b>20</b>	<b>5</b>	<b>17</b>
<b>ВЪ УѢЗДАХЪ.</b>																				
Пензенскомъ . . . . .	7	10	481	15	69	9138	27	314	47833	24	230	38773	73	623	96235	—	7	18	2	46
Саранскомъ . . . . .	11	26	2726	7	12	5835	16	153	28473	11	35	8553	45	226	45587	3	—	2	4	36
Инсарскомъ . . . . .	13	31	11705	13	201	53509	14	217	33512	9	355	31635	49	804	130361	—	2	9	4	34
Краснослободскомъ . . . . .	4	7	950	8	91	16940	22	515	156002	23	249	87588	57	862	261480	4	1	30	7	15
Нижнеломовскомъ . . . . .	13	19	6325	16	157	40150	27	332	59940	39	346	122870	95	854	229285	1	8	49	7	30
Чембарскомъ . . . . .	13	15	90	14	25	8880	41	374	47167	30	347	28359	98	761	84496	1	9	5	24	59
Городищенскомъ . . . . .	4	7	30015	19	131	14125	4	42	7857	17	131	49695	44	311	101692	—	1	14	5	24
Мокшанскомъ . . . . .	12	11	5048	13	4	7690	28	164	37898	17	127	30579	70	306	81215	4	7	26	16	17
Наровчатскомъ . . . . .	5	5	310	19	158	36121	21	335	65508	24	215	39027	69	713	140966	4	—	3	8	54
Керенскомъ . . . . .	9	9	980	13	80	7500	8	54	5250	16	182	37400	46	325	51130	2	11	17	10	6
<b>Итого . . . . .</b>	<b>91</b>	<b>140</b>	<b>58630</b>	<b>137</b>	<b>928</b>	<b>199888</b>	<b>208</b>	<b>2500</b>	<b>489440</b>	<b>210</b>	<b>2217</b>	<b>474489</b>	<b>646</b>	<b>5785</b>	<b>1222447</b>	<b>19</b>	<b>46</b>	<b>173</b>	<b>87</b>	<b>321</b>
<b>Всего по губерніи . . . . .</b>	<b>98</b>	<b>154</b>	<b>63335</b>	<b>145</b>	<b>951</b>	<b>204738</b>	<b>224</b>	<b>2551</b>	<b>511148</b>	<b>226</b>	<b>2258</b>	<b>492879</b>	<b>693</b>	<b>5914</b>	<b>1272100</b>	<b>19</b>	<b>51</b>	<b>193</b>	<b>92</b>	<b>338</b>





# ВѢДОМОСТЬ

ОБЪ УСТРОЙСТВѢ ПОЖАРНОЙ ЧАСТИ ВЪ ГОРОДАХЪ

ПЕНЗЕНСКОЙ ГУБЕРНІИ

ЗА 1874 ГОДЪ.

Города.	Брантмей- стеровъ.	Рабочихъ.	Лошадей съ упряжью			Количество пожарныхъ инструментовъ.											Чего стоитъ содержаніе въ годъ.	
			Принад- лежащихъ городу.	Содержи- мыхъ по найму.	Постав- ляемыхъ по наряду.	Трубы.	Къ нимъ рукавовъ.	Дрогъ.		Бочекъ.	Чановъ.	Щи- товъ.	Ведеръ.	Лѣст- ницъ.	Баг- ровъ.	Топо- ровъ.	Рубли.	Коп.
								Лѣт- нихъ.	Зим- нихъ.									
Пенза . . . . .	1	79	65	15	—	7	24	28	27	30	15	4	15	3	20	75	17745	60
Саранскъ . . . . .	—	34	8	16	—	4	8	15	9	14	7	3	12	3	12	5	5419	41 <sup>1</sup> / <sub>2</sub>
Инсаръ . . . . .	—	14	7	6	—	2	3	5	5	3	1	1	11	1	14	21	772	—
Краснослободскъ . . . . .	—	18	5	—	15	3	3	11	11	6	—	1	6	1	5	7	2286	20
Нижній-Ломовъ . . . . .	—	11	11	—	6	6	9	11	11	12	—	6	12	—	18	6	1091	33 <sup>3</sup> / <sub>4</sub>
Чембаръ . . . . .	—	9	7	2	—	2	2	9	7	6	1	2	4	1	12	9	1648	90
Городище . . . . .	—	6	5	—	—	2	4	5	5	3	—	—	8	2	9	—	937	—
Мокшанъ . . . . .	—	12	6	7	7	3	6	11	11	14	2	1	7	3	5	3	1165	85
Наровчатъ . . . . .	—	8	4	—	4	4	4	8	9	4	—	—	8	3	4	4	225	70
Керенскъ . . . . .	—	15	5	6	—	4	4	11	11	6	—	—	6	2	4	4	1487	30 <sup>1</sup> / <sub>2</sub>
<b>Итого . . . . .</b>	<b>1</b>	<b>206</b>	<b>123</b>	<b>52</b>	<b>32</b>	<b>37</b>	<b>67</b>	<b>114</b>	<b>106</b>	<b>98</b>	<b>26</b>	<b>18</b>	<b>89</b>	<b>19</b>	<b>103</b>	<b>134</b>	<b>32779</b>	<b>30<sup>1</sup>/<sub>2</sub></b>

Примѣчаніе: Кромѣ показанныхъ въ вѣдомости вещей имѣются ручные насосы (гидропульы).

въ городѣ Пензѣ 2, Саранскѣ 1, Краснослободскѣ 3 и Нижнемъ Ломовѣ 2.

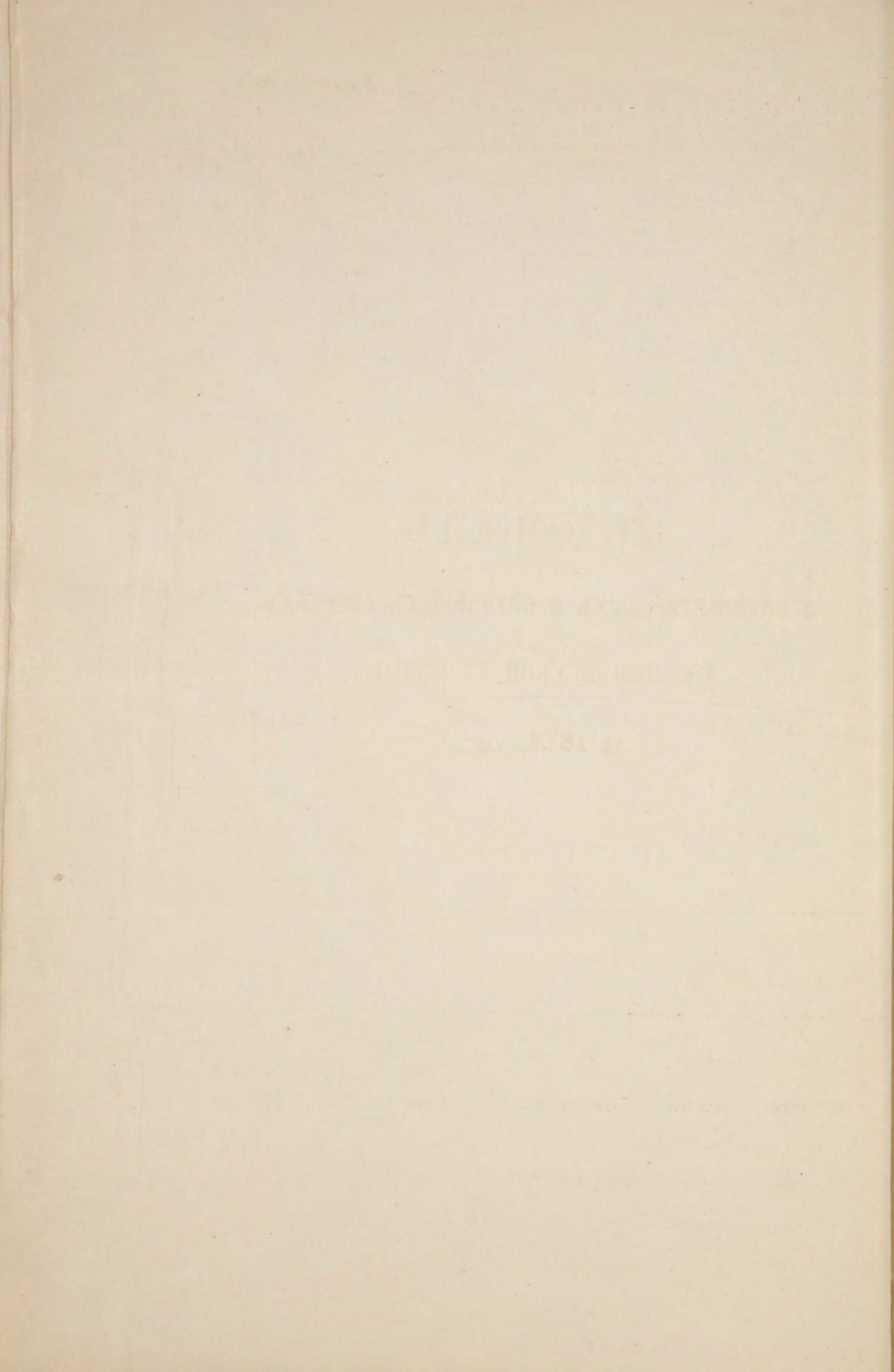

# ВѢДОМОСТЬ

О НАСИЛЬСТВЕННЫХЪ И СЛУЧАЙНЫХЪ СМЕРТЯХЪ

ВЪ ПЕНЗЕНСКОЙ ГУБЕРНІИ

ЗА 1874 ГОДЪ.



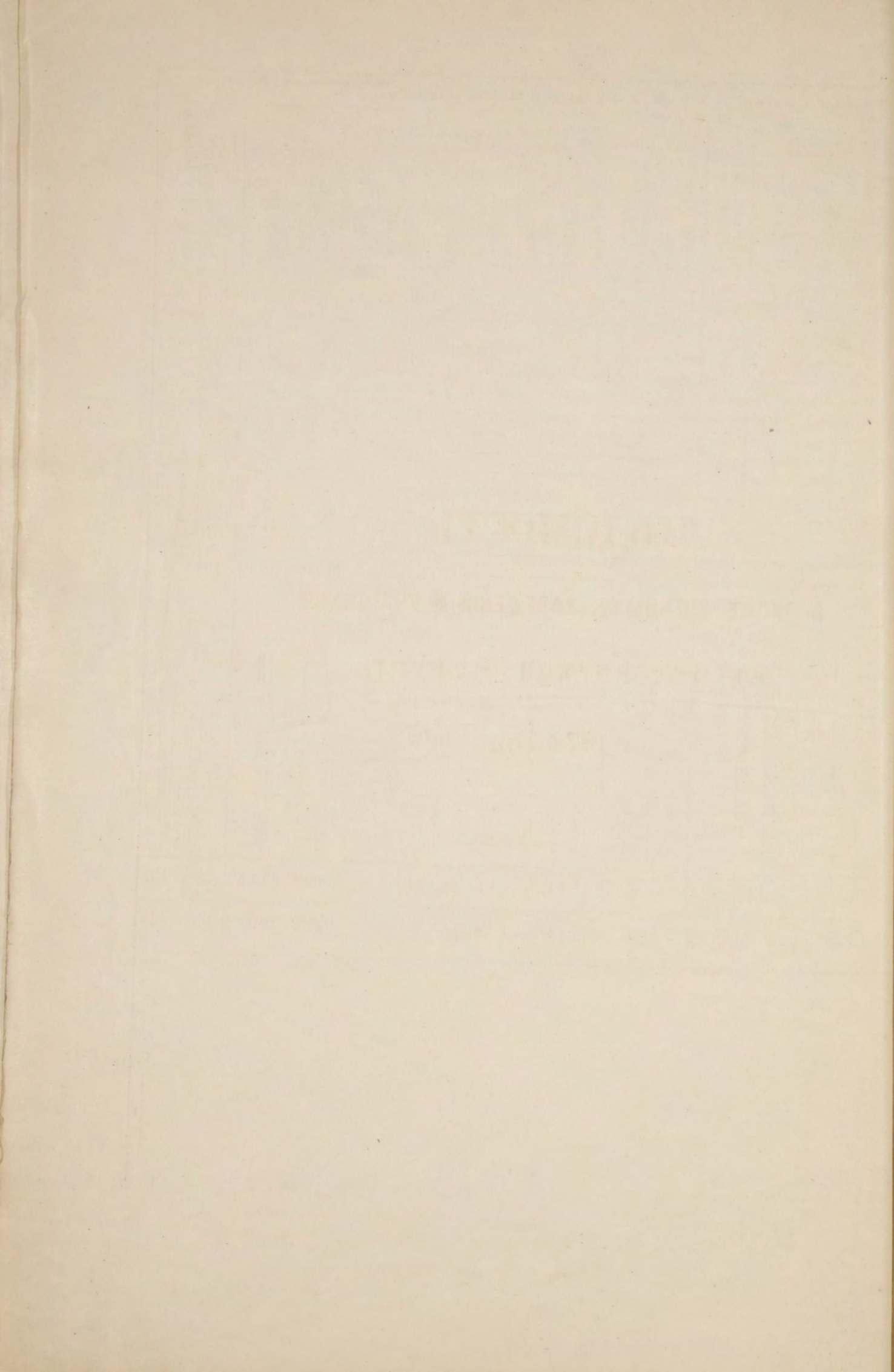

# ВѢДОМОСТЬ

О ЧИСЛѢ УЧЕБНЫХЪ ЗАВЕДЕНІЙ И УЧАЩИХСЯ

ВЪ ПЕНЗЕНСКОЙ ГУБЕРНІИ

ЗА 1874 ГОДЪ.

Название учебных заведений.	Въ губернскомъ городѣ.			Въ уѣздныхъ и заштатныхъ городахъ.			Въ уѣздахъ.			Всего въ губерніи.			
	Число учебных заведений.	Число учащихся.		Число учебных заведений.	Число учащихся.		Число учебных заведений.	Число учащихся.		Число учебных заведений.	Число учащихся.		
		м. п.	ж. п.		м. п.	ж. п.		м. п.	ж. п.		м. п.	ж. п.	об. п.
Гимназіи, прогимназіи, высшія женскія училища . . .	2	527	—	—	—	—	—	—	—	2	527	—	527
Уѣздныя и приходскія училища . . . . .	6	860	—	16	1462	—	1	80	—	23	2322	—	2402
Приюты и сиротскіе дома . . . . .	1	—	65	8	—	475	—	—	—	9	—	599	599
Училища, пансіоны, школы частныхъ лицъ городовъ и при- мо- литвенныхъ зданій и ино- странныхъ неовѣданий . . . . .	—	—	—	—	—	—	—	—	—	—	—	—	—
При церквахъ и домахъ священно и церковно-слу- жителей . . . . .	—	—	—	—	—	—	—	—	—	—	—	—	—
При Волостныхъ Правленіяхъ и сельскія школы разныхъ Министерствъ и частныхъ лицъ . . . . .	1	111	125	1	30	—	11	232	10	13	373	135	508
Школа при мастерской общества поощренія трудолюбія въ Пензѣ . . . . .	—	—	—	6	260	—	215	8203	—	221	8463	—	8463
Учительская Семинарія . . . . .	—	—	—	—	—	—	5	—	104	5	—	104	104
Духовная Семинарія . . . . .	—	—	—	—	—	—	15	1616	265	15	1616	265	1881
Духовное Уѣздное училище . . . . .	1	—	42	—	—	—	—	—	—	1	—	42	42
Женскія училища для дѣтей духовенства . . . . .	1	31	—	—	—	—	—	—	—	1	31	—	31
	1	30	—	—	—	—	—	—	—	1	311	—	311
	1	230	—	2	183	—	—	—	—	3	413	—	413
	2	—	52	3	—	18	1	—	6	6	—	76	76
<b>Всего въ губерніи . . . . .</b>	<b>21</b>	<b>2086</b>	<b>941</b>	<b>36</b>	<b>1935</b>	<b>493</b>	<b>248</b>	<b>10131</b>	<b>385</b>	<b>305</b>	<b>14152</b>	<b>1819</b>	<b>15971</b>



Date of Birth		Place of Birth		Occupation		Education	
1891	10	1891	10	1891	10	1891	10
1892	11	1892	11	1892	11	1892	11
1893	12	1893	12	1893	12	1893	12
1894	1	1894	1	1894	1	1894	1
1895	2	1895	2	1895	2	1895	2
1896	3	1896	3	1896	3	1896	3
1897	4	1897	4	1897	4	1897	4
1898	5	1898	5	1898	5	1898	5
1899	6	1899	6	1899	6	1899	6
1900	7	1900	7	1900	7	1900	7
1901	8	1901	8	1901	8	1901	8
1902	9	1902	9	1902	9	1902	9
1903	10	1903	10	1903	10	1903	10
1904	11	1904	11	1904	11	1904	11
1905	12	1905	12	1905	12	1905	12
1906	1	1906	1	1906	1	1906	1
1907	2	1907	2	1907	2	1907	2
1908	3	1908	3	1908	3	1908	3
1909	4	1909	4	1909	4	1909	4
1910	5	1910	5	1910	5	1910	5
1911	6	1911	6	1911	6	1911	6
1912	7	1912	7	1912	7	1912	7
1913	8	1913	8	1913	8	1913	8
1914	9	1914	9	1914	9	1914	9
1915	10	1915	10	1915	10	1915	10

