

№ 997.

1160.

ЛАЯ

ВОЕННО-СТАТИСТИЧЕСКОЕ

ОБОЗРѢНІЕ

РОССІЙСКОЙ ИМПЕРІИ.

Издаваемое по ВЫСОЧАЙШЕМУ повелѣнію  
при 1-мъ Отдѣленіи

ДЕПАРТАМЕНТА ГЕНЕРАЛЬНАГО ШТАБА

ТОМЪ VI.

ЧАСТЬ 2.

ВЛАДИМІРСКАЯ ГУБЕРНІЯ.

1852 ГОДА.



1160

**ВОЕННО-СТАТИСТИЧЕСКОЕ**

**ОБОЗРѢНІЕ**

**РОССІЙСКОЙ ИМПЕРІИ.**

Издаваемое по Высочайшему повелѣнію

при 1-мъ отдѣленіи

Департамента Генеральнаго Штаба.

Т О М Ъ VI.

часть 2.

—  
ВЛАДИМІРСКАЯ ГУБЕРНІЯ.

—  
САНКТПЕТЕРБУРГЪ.

Въ типографіи Департамента Генеральнаго Штаба.

—  
1852.



1160

5

BOHEMIO-OTATHTPIPCROH

ONOPPTTE

POCCINCROH KWIPIPIA

HEAARROH DE ELL OUAHTTY PEEPOH

DOH-4-OR OI KAHHTH

REHHTAMHTA PEEPOH OI IIAA

TOH W

72380

BAARHTHTA PEEPOH

CAHTHTHTA PEEPOH

DE YAHHTHON IAHHTHTHTA PEEPOH

1888

**ВОЕННО-СТАТИСТИЧЕСКОЕ**

**ОБОЗРѢНІЕ**

**ВЛАДИМИРСКОЙ  
ГУБЕРНИИ.**

---

*По рекомендаціямъ и матеріаламъ, собраннымъ на мѣстѣ, составлялъ  
Гвардейскаго Генеральнаго Штаба, Полковникъ Галызинъ.*

BOEING-CATHARTIC

BOEING-CATHARTIC  
BOEING-CATHARTIC

In accordance with the provisions of the  
Federal Food and Drug Act, the following  
information is furnished to the public:

# О Г Л А В Л Е Н І Е

ВОЕННО-СТАТИСТИЧЕСКАГО ОБОЗРѢНІЯ ВЛАДИМИРСКОЙ ГУБЕРНІИ.

## СВѢДЕНІЯ ОБЩІЯ.

	Стр.
I. <i>Общій взглядъ на губернію, въ военно-статистическомъ отношеніи</i> . . . . .	1.
Географическое положеніе . . . . .	—
Значеніе губерніи въ военномъ отношеніи . . . . .	2.
II. <i>Мѣстность</i> . . . . .	4.
Управленіе губерніею и ея раздѣленіе. . . . .	5.
Поверхность и почва . . . . .	9.
Гидрографическій обзоръ . . . . .	18.
Рѣки . . . . .	19.
Озера . . . . .	82.
Болота . . . . .	89.
Пути сообщенія . . . . .	94.
Сухопутные . . . . .	95.
Почтовые дороги . . . . .	100.
Торговые и военныя дороги . . . . .	108.
Водяныя сообщенія . . . . .	129.
Естественныя произведенія . . . . .	131.
Климатъ . . . . .	134.
III. <i>Жители</i> . . . . .	141.
Общее число жителей . . . . .	—
Племена, нравы и очерки быта . . . . .	—
Размѣщеніе жителей . . . . .	156.
IV. <i>Промышленность</i> . . . . .	162.
Сельское хозяйство, промыслы и ремесла . . . . .	165.
Лѣсоводство . . . . .	194.
Фабрики и заводы . . . . .	224.
Торговля . . . . .	240.
V. <i>Образованность</i> . . . . .	230.
Описаніе городовъ и замѣчательныхъ мѣстъ. . . . .	257.

## СВѢДѢНІЯ СПЕЦІАЛЬНЫЯ.

VI. <i>По предметамъ Департамента Генеральнаго Штаба</i> . . . . .	299.
Алфавитный списокъ мѣстъ, удобныхъ къ помѣщенію различныхъ штабовъ, ротныхъ и эскадронныхъ дворовъ. . . . .	300.
Сборныя мѣста для войскъ . . . . .	312.
По управленію путей сообщеній . . . . .	314.
По корпусу жандармовъ . . . . .	315.
По корпусу внутренней стражи . . . . .	—
II. <i>По предметамъ Провіантскаго Департамента</i> . . . . .	319.
III. <i>По предметамъ Коммисаріатскаго Департамента</i> . . . . .	—

OFFICIAL REPORT

REPORT OF THE COMMISSIONER OF THE GENERAL LAND OFFICE

GENERAL STATEMENT

1	...
2	...
3	...
4	...
5	...
6	...
7	...
8	...
9	...
10	...
11	...
12	...
13	...
14	...
15	...
16	...
17	...
18	...
19	...
20	...
21	...
22	...
23	...
24	...
25	...
26	...
27	...
28	...
29	...
30	...
31	...
32	...
33	...
34	...
35	...
36	...
37	...
38	...
39	...
40	...
41	...
42	...
43	...
44	...
45	...
46	...
47	...
48	...
49	...
50	...
51	...
52	...
53	...
54	...
55	...
56	...
57	...
58	...
59	...
60	...
61	...
62	...
63	...
64	...
65	...
66	...
67	...
68	...
69	...
70	...
71	...
72	...
73	...
74	...
75	...
76	...
77	...
78	...
79	...
80	...
81	...
82	...
83	...
84	...
85	...
86	...
87	...
88	...
89	...
90	...
91	...
92	...
93	...
94	...
95	...
96	...
97	...
98	...
99	...
100	...



# ВОЕННО-СТАТИСТИЧЕСКОЕ

## ОБОЗРѢНІЕ

# ВЛАДИМИРСКОЙ ГУБЕРНІИ.

### СВѢДЕНІЯ ОБЩІЯ.

#### I. ОБЩИЙ ВЗГЛЯДЪ НА ГУБЕРНІЮ, ВЪ ВОЕННО-СТАТИСТИЧЕСКОМЪ ОТНОШЕНІИ.

##### ГЕОГРАФИЧЕСКОЕ ПОЛОЖЕНІЕ.

Владимірская губернія лежитъ между  $55^{\circ}$ ,  $6'$  и  $57^{\circ}$   $14'$ , с. ш. и между  $55^{\circ}$ ,  $16'$  и  $60^{\circ}$   $54'$  в. д. Она имѣетъ видъ овала, коего большій поперечникъ, идетъ отъ запада къ востоку, съ легкимъ уклономъ къ югу, а ширина, отъ сѣверныхъ предѣловъ губерніи до южныхъ, постепенно увеличиваясь, по направленію отъ запада къ востоку, достигаетъ наибольшей величины около  $59^{\circ}$  восточной долготы. По положенію своему, въ отношеніи къ границамъ Имперіи, губернія эта принадлежитъ къ числу центральныхъ; къ ней прилегаютъ: съ юго-запада Московская, съ запада и сѣверо-запада—Тверская, съ сѣвера—Ярославская и Костромская, съ востока—Нижегородская, съ юга—Тамбовская и Рязанская губерніи.

## ЗНАЧЕНІЕ ГУБЕРНІИ ВЪ ВОЕННОМЪ ОТНОШЕНІИ.

Владимірская губернія, находясь въ срединѣ Европейской Россіи, къ востоку отъ Москвы, на путяхъ ведущихъ въ Сибирь и въ юго-восточныя губерніи, при нынѣшнемъ политическомъ положеніи нашего государства, не можетъ имѣть ни какой стратегической важности; потому что нельзя даже придумать случая, гдѣ бы губернія эта, въ какой бы то ни было войнѣ Россіи, могла служить театромъ военныхъ дѣйствій.

## ЗНАЧЕНІЕ ГУБЕРНІИ, ОТНОСИТЕЛЬНО РАСПОЛОЖЕНІЯ ВЪ НЕЙ ВОЙСКЪ.

Удаленіе отъ границъ Имперіи уменьшаетъ важность губерніи и въ отношеніи расположенія въ ней войскъ, для постоа. Вообще же эта губернія представляетъ, для расположенія войскъ по квартирамъ, слѣдующее:

а) Она хорошо населена, притомъ это населеніе скоплено только въ нѣкоторыхъ мѣстахъ, что доставляетъ возможность къ сосредоточному расположенію отдѣльныхъ частей войскъ; но за то между этими пространствами находятъ мѣста совершенно незаселенныя, что не допускаетъ сосредоточеннаго расположенія значительной массы войскъ. б) Владимирская губернія не земледѣльческая и потому бѣдна продовольственными способами, недостаточными даже для прокормленія жителей; но за то она окружена хлѣбородными губерніями: Тамбовскою, Рязанскою, Нижегородскою и Пензенскою, откуда съ избыткомъ получается хлѣбъ, привозимый въ продолженіе зимы, на еженедѣльные, Владимирскіе, Муромскіе, и другіе базары, гдѣ онъ продается не дорогою цѣною; при томъ она очень счастливо расположена въ отношеніи главныхъ водяныхъ путей, по которымъ доставляется хлѣбъ изъ южныхъ и юговосточныхъ губерній: близъ ея сѣверной границы, течетъ р. Волга, главный хлѣбный водяной путь въ Россіи, а по губерніи проходитъ р. Ока, тоже важный водяной путь, впадающая въ Волгу, въ 70 верстахъ отъ восточной границы губерніи, у Нижняго Новгорода, куда стекается хлѣбъ съ востока, юго-востока и юга Россіи; въ Оку впадаетъ р. Клязьма, перерѣзывающая губернію въ длину, отъ запада къ востоку, судоходная отъ г. Владиміра и даже нѣсколько выше; и наконецъ въ Клязьму впадаетъ р. Теза, приведенная недавно въ судоходное состояніе. Такимъ образомъ, сколько бы не потребовалось хлѣба, онъ можетъ доставляться почти во всѣ уѣзды губерніи, водою, изъ

Нижегородской пристани, не принимая въ расчетъ ежегоднаго моршанскаго каравана въ 800,000 кулей, проходящаго внизъ по р. Окѣ и поднимающагося потомъ по р. Волгѣ къ Рыбинску, который, въ случаѣ надобности, можетъ разгрузиться на пристаняхъ р. р. Оки, Клязьмы и Тезы. Эта независимость продовольствія отъ богатства или бѣдности края, составляетъ одну изъ важнѣйшихъ выгодъ расположенія войскъ въ губерніи. в) Уѣзды, лежащіе по теченію: Оки, Клязьмы, М. Нерли, Ушны, Тезы, Люлиха и Колокши, текущихъ въ широкихъ луговыхъ долинахъ, изобилуютъ сѣномъ весьма достаточнымъ, съ подвозомъ его зимою изъ Рязанской губерніи, для прокормленія домашняго скота, и потому цѣны на него въ губерніи вообще весьма низки; но при увеличивающемся требованіи онѣ обыкновенно сильно возвышаются. г) Постройка домовъ вообще хороша и обширна, кромѣ уѣздовъ безлѣсныхъ; но скотные дворы малы и плоховаты, за исключеніемъ селеній и деревень, лежащихъ на большихъ трактахъ, гдѣ дома отличаются хорошою постройкою, въ нѣсколько ярусовъ, съ большими, крытыми сараями, устроенными для вѣзда обозовъ и проѣзжихъ. д) Дороги, за исключеніемъ московско-нижегородскаго и московско-ярославскаго шоссе, по качеству грунта, большею частію сыпучему песку или глинистому, въ сырое время года, вообще мало удобны для прохода войскъ съ тяжестями; а въ весеннее время, широкое разлитіе рѣкъ, уничтожая большую часть мостовъ, почти на мѣсяць прерываетъ всѣ сообщенія. е) Жители мало занимаются земледѣліемъ, а приобрѣтаютъ хлѣбъ различными промыслами, работая на фабрикахъ, на заводахъ, или у себя дома, въ устроенныхъ для того, такъ называемыхъ свѣтелкахъ, а другіе уходятъ на заработки въ другія губерніи, почти цѣлыми селеніями, на все зимнее время и даже на круглый годъ, по разнымъ концамъ Россіи; а потому постой большой массы войскъ будетъ для губерніи обременителенъ. Принимая въ соображеніе все вышесказанное, можно положить: 1) въ губерніи не слѣдуетъ располагать по квартирамъ большой массы войскъ; а въ случаѣ крайней необходимости лучше ставить здѣсь пѣхоту, чѣмъ артиллерию и кавалерію; 2) при расположеніи небольшой части войскъ, преимущество остается за пѣхотою, но въ сѣверныхъ уѣздахъ, за исключеніемъ Вязниковскаго и Гороховскаго, можно ставить и остальные два рода войскъ, какъ въ уѣздахъ болѣе земледѣльческихъ и въ избыткѣ имѣющихъ сѣно, такъ и потому, что тамъ находятся прекрасныя конюшни, бывшаго, обширнаго, казеннаго конскаго завода.

**ЗНАЧЕНІЕ ГУБЕРНІИ, ОТНОСИТЕЛЬНО СНАБЖЕНІЯ  
ВОЙСКЪ ПРОВІАНТСКІМИ И КОММИСАРІАТСКИМИ  
ДОВОЛЬСТВІЯМИ.**

Владимірская губернія, какъ выше замѣчено, очень бѣдна собственными продовольственными способами: хлѣба въ ней бываетъ недостаточно для собственныхъ жителей, а сѣно хотя и держится въ урожайные годы на низкой цѣнѣ, но при увеличившейся потребности, тотчасъ сильно дорожаетъ; а потому, для провіантскаго вѣдомства, губернія, сама по себѣ, не можетъ имѣть никакого значенія; но важна тѣмъ, что чрезъ нея проходятъ большіе хлѣбные караваны и что на весьма многихъ пунктахъ, внутри ея, можно сосредоточить большіе хлѣбные запасы, за дешевую цѣну. Для комиссаріатскаго вѣдомства, значеніе губерніи важнѣе. Владимирская губернія замѣчательна вообще по фабричной, заводской и промышленной дѣятельности; послѣ Московской, она считается первою фабричною губерніею въ Россіи. Въ числѣ различныхъ здѣсь производимыхъ издѣлій, многія имѣютъ важность и для комиссаріатскаго вѣдомства, какъ то: обработка и дубленіе кожъ, дѣланіе желѣзныхъ вещей, чугунно-плавильное и мѣдно-латунное производство, а главное—холщевая и равендучная фабрикація, въ значительномъ количествѣ издавна удовлетворяющая требованіямъ Московской комиссаріатской комисіи.

**II. МѢСТНОСТЬ.**

Владимірская губернія, за самыми малыми исключеніями, ограничивается сухими рубежами или небольшими рѣчками и ручьями. Это свойство и малая стратегическая важность губерніи, въ сравненіи съ другими частями Имперіи, лишаютъ рубежи ея всякаго значенія въ военномъ отношеніи. Съ юго-запада, запада и сѣверо-запада, прилегаютъ къ ней Московская и Тверская губерніи, 1-я на протяженіи 215-ти, а 2-я на 106 вер., изъ которыхъ 171 версту рѣчками и рѣчками, а 150 в. сухимъ рubeжемъ. Изъ рѣкъ болѣе замѣчательны: Клязьма (11 верстѣ) и Дубна (впадающая въ р. Сестру 20 верстѣ), Б. Нерль (11 верстѣ). Съ сѣвера граничатъ—Ярославская и Костромская губерніи, 1-я на 143, 2-я на 230 верстахъ, изъ коихъ 149 верстѣ рѣчками, рѣчками и ручейками и 241 в. сухимъ рubeжемъ. Здѣсь болѣе замѣчательны рѣки: М. Нерль (45 верстѣ) и Увадь (20 вер.). Съ востока, Нижегородская губернія на протяженіи 357 верстѣ, и изъ нихъ 100 верстѣ разграничивается рѣчками и

рѣчками и 257 в. сухимъ рубежемъ. Здѣсь: Ока (8 вер.) и Теза (22 вер.). Съ юга—Тамбовская и Рязанская губерніи, на протяженіи 231 версты, изъ коихъ 107 рѣчками, рѣчками и озерами и 124 сухимъ рубежемъ. Слѣдовательно, естественными препятствіями къ переходу границъ могутъ считаться только самые малые промежутки, и именно по теченію р.р. Оки и Клязьмы; къ этому можно прибавить развѣ только болотистыя долины рѣкъ Б. и М. Нерли и р. Дубны, впадающей въ р. Сестру.

У П Р А В Л Е Н І Е Г У Б Е Р Н І Е Ю И В Ъ Р А З Д Ъ Л Е Н І Е .

Владимірская губернія управляется на основаніи общихъ постановленій и, въ административномъ отношеніи, раздѣляется на 13 уѣздовъ, а каждый уѣздъ на 2 стана. Государственныя имѣнія, находятся въ вѣдѣніи Владимірской палаты государственныхъ имуществъ и раздѣляются на 5 округовъ. Удѣльныя состоятъ подъ управленіемъ Владимірской удѣльной канторы, дѣлятся на 9 приказовъ и два отдѣленія. Прилагаемъ таблицы уѣздовъ, становъ, округовъ, приказовъ и отдѣленій, съ показаніемъ въ нихъ числа душъ.

У ѣ з д ы .	Уѣздные города.	Станы.	Мѣстопребываніе станово- ваго пристава.
Владимірскій . . .	Владиміръ . . . . .	1-й станъ.	г. Владиміръ.
		2-й —	с. Ставрово.
Судогодскій . . .	Судогда . . . . .	1-й —	г. Судогда.
		2-й —	с. Мошокъ.
Меленковскій . . .	Меленки . . . . .	1-й —	г. Меленки.
		2-й —	с. Заколпье.
Муромскій . . . .	Муромъ . . . . .	1-й —	г. Муромъ.
		2-й —	с. Новоселки.
Гороховскій . . .	Гороховецъ . . . .	1-й —	с. Кожино.
		2-й —	с. Пистянки.
Шуйскій . . . . .	Шуя . . . . .	1-й —	с. Васильевское.
		2-й —	с. Иваново.
Вязниковскій . . .	Вязники . . . . .	1-й —	г. Вязники.
		2-й —	с. Палехъ.
Ковровскій . . . .	Ковровъ . . . . .	1-й —	г. Ковровъ.
		2-й —	с. Лежнево.
Суздальскій . . .	Суздаль . . . . .	1-й —	г. Суздаль.
		2-й —	с. Крапивное.
Юрьевскій . . . .	Юрьевъ-Польскій	1-й —	г. Юрьевъ-Польскій.
		2-й —	с. Бережки.

Переяславльскій. Переяс. Залѣскій	1-й	—	г. ПереяславльЗалѣскій.
	2-й	—	с. Кожино.
Александровскій. Александровъ	1-й	—	г. Александровъ.
	2-й	—	с. Константиновское.
Покровскій . . . Покровъ. . . . .	1-й	—	г. Покровъ.
	2-й	—	пос. Киржачь.

## Владимірскаго округа и уѣзда.

В о л о с т и.	Мѣста волостныхъ		Число душъ муж. пола.	Въ во- лостяхъ жен. п.
	правленій.			
Ставровская . . .	с. Ставровъ.	. . .	5,597	5,841
Богословская . . .	с. Вновицы . . .	. . .	6,192	6,716
Петровская . . .	с. Петраково . . .	. . .	5,043	5,454
Добрынская . . .	с. Добрынское . . .	. . .	5,744	6,813
Подольская . . .	д. Улыбышево . . .	. . .	4,318	3,958

## Судогодскаго уѣзда.

Бережковская . . .	д. Бережки . . .	. . .	5,042	6,125
Всего въ волостяхъ			3,176	34,907

## Муромскаго округа и уѣзда.

Чаадаевская . . .	с. Чаадаево . . .	. . .	6,553	7,074
Багратионская . . .	с. Арефино . . .	. . .	3,385	3,756

## Гороховскаго уѣзда.

Кожинская . . .	с. Кожино . . .	. . .	3,154	3,673
-----------------	-----------------	-------	-------	-------

## Меленковскаго уѣзда.

Заколпинская . . .	с. Заколпье . . .	. . .	3,795	4,163
Архангельская . . .	с. Архангель . . .	. . .	4,634	5,068

Всего въ 5 волостяхъ . . . 21,521 23,734

## Ковровскаго округа и уѣзда.

Малышевская . . .	с. Малышево . . .	. . .	3,642	3,967
Вознесенская . . .	с. Вознесенье . . .	. . .	3,539	3,778
Алексинская . . .	с. Алексино . . .	. . .	4,380	5,369

## Вязниковскаго уѣзда.

Татаровская . . .	с. Татарово . . .	. . .	4,278	4,805
-------------------	-------------------	-------	-------	-------

## Шуйскаго уѣзда.

Пупковская . . . . .	с. Пупки . . . . .	2,002	2,574
Всего въ 5 волостяхъ . . . . .		17,441	20,493

## Александровскаго округа и уѣзда.

Воскресенская . . . . .	с. Воскресенское . . . . .	4,356	4,279
Богородская . . . . .	с. Богородское . . . . .	4,156	4,782
Порѣчская . . . . .	с. Порѣчье . . . . .	3,918	4,493

## Переяславскаго уѣзда.

Угольская . . . . .	с. Уселье . . . . .	4,678	5,487
Никульская . . . . .	с. Роман.-Никульское	5,881	6,107

## Покровскаго уѣзда.

Корытовская . . . . .	д. Корытово . . . . .	6,250	7,199
Крутецкая . . . . .	д. Аннина . . . . .	5,444	6,311
Всего въ 7 волостяхъ . . . . .		34,683	38,658

## Суздальскаго округа и уѣзда.

Яневская . . . . .	с. Янево . . . . .	5,620	5,847
Кибергинская . . . . .	с. Кибиргино . . . . .	3,977	4,235
Городивщевская . . . . .	с. Спаское-Городище	4,149	4,428

## Юрьевскаго уѣзда.

Ильинская . . . . .	с. Ильинское . . . . .	4,009	4,603
Бережковская . . . . .	с. Бережки . . . . .	4,959	5,297
Всего въ 5 волостяхъ . . . . .		22,704	24,410

Всѣхъ государевыхъ крестьянъ въ губерніи, въ 5 округахъ и 28 волостяхъ . . . . .		128,485	142,202
---	--	---------	---------

Обоего пола . . . . . 270,687 душъ.

<i>Приказы и отдѣленія.</i>	Въ какихъ селеніяхъ и уѣздахъ расположены.	Число душъ мужескаго и женскаго пола.	
Литовскій приказъ . . . . .	Въ д. Литовской, Мелен- ковскаго уѣзда. . . . .	2,722	3,131
Большой Григорьевской приказъ . . . . .	Въ д. Большой Григоро- вой, Судогодскаго уѣзда.	3,351	3,616

Воскресенскій приказъ.	Въ с. Воскресенскомъ, Судогодскаго уѣзда . . .	3,194	3,597
Никологорскій. —	Въ с. Никологорахъ, Вяз- никовскаго уѣзда . . .	3,316	3,808
Нагуевскій. —	Въ с. Нагуевѣ, Вязников- скаго уѣзда . . .	2,911	3,544
Красносельскій. —	Въ с. Красномъ, Горо- ховскаго уѣзда . . .	3,376	4,123
Даниловскій. —	Въ д. Порзамкѣ, Вязни- ковскаго уѣзда . . .	1,945	2,250
Всегодическій. —	Въ с. Большомъ Всего- дичѣ, Ковровскаго уѣзда	3,767	4,516
Торчинскій. —	Въ с. Торчинѣ, Суздаль- скаго уѣзда . . .	2,424	2,752
Егорьевское отдѣленіе .	Въ с. Егорьевѣ, Ковров- скаго уѣзда . . .	1,138	1,299
Рыбно-слободское отдѣ- леніе . . . . .	Въ Рыбенской слободѣ, Переяславскаго уѣзда .	417	470
Всего въ 9 приказахъ и 2-хъ отдѣленіяхъ . . .		28,561	33,106
Обоего пола . . . . .		61,667	

Государевы крестьяне находятся подъ управленіемъ главнаго смотрителя государевыхъ волостей, имѣющаго пребываніе въ Александровѣ; крестьяне Московской Голицынской больницы состоятъ подъ непосредственнымъ вѣдѣніемъ конторы той больницы; крестьяне вѣдомства попечительнаго комитета—подъ вѣдѣніемъ того комитета, въ Москвѣ; крестьяне сооруженія храма въ Москвѣ—подъ вѣдѣніемъ того же комитета; крестьяне состоящіе въ казенномъ управленіи—подъ вѣдѣніемъ палаты государственныхъ имуществъ.

Спеціальное размежеваніе земель, начавшееся при нынѣ царствующемъ Государѣ Императорѣ, далеко еще неокончено, а потому точнаго опредѣленія, какъ всего пространства губерніи, такъ и частнаго количества разныхъ земляныхъ угодій ея сдѣлать невозможно. Имѣющіеся же, по этому предмету, данныя заключаются въ каталогахъ генеральнаго размежеванія, произведеннаго при императрицѣ Екатериинѣ II, и въ частно собранныхъ свѣдѣніяхъ отъ земскихъ властей.

По каталогамъ генеральнаго межеванія, взятаго изъ отчета г. гражданскаго губернатора за 1849 годъ, губернія содержитъ въ себѣ 40,874 квадр. верстъ, 70 десятинъ, 160 квадр. саж. или 4,257, 779



кв. десятинъ. Въ статистикѣ Арсеньева показано пространство этой губерніи въ 862 кв. миль или 4,344,840 кв. десятинъ.

По пространству своему, Владимірская губернія занимаетъ тридцать первое мѣсто въ числѣ губерній Имперіи.

Таблица, показывающая количество земли подъ городами и подъ уѣздами, приложена подъ № 1-мъ; она составлена по показанію земскихъ властей, приблизительно вѣрно съ каталогомъ генеральнаго размежеванія. Но нѣтъ сомнѣнія, что съ такого давняго времени, количество земли подъ усадьбами и выгонами и въ особенности подъ пашнями значительно возрасло, а подъ лѣсами сильно уменьшилось (\*).

#### Взглядъ на поверхность губерніи и почву ея.

*Поверхность.* Владимірская губернія расположена какъ бы въ котловинѣ, на склонѣ горъ, окружающихъ ее съ трехъ сторонъ: съ сѣвера, востока и запада. Съ сѣвера прилегаютъ къ ней скаты Сарматской (сѣверо-восточной) возвышенности, служащей раздѣломъ бассейна р. Волги отъ сѣверо-двинскаго, или бѣломорскаго бассейна. Съ запада она окружена рядомъ высотъ, идущихъ отъ центральной возвышенности на юго-востокъ, по губерніямъ: Тверской, Московской и Орловской, до истоковъ р. Оки; съ юга, или вѣрнѣе съ юго-востока, замыкаетъ ее продолженіе тѣхъ же высотъ, поднимающихся на сѣверъ по губерніямъ: Тульской, Тамбовской и до Пензенской. Только къ востоку поверхность ея склоняется постепенно къ р. Волгѣ и далѣе до Каспійскаго моря. Котловина эта имѣетъ общій характеръ равнины, лежащей въ наклонномъ положеніи отъ сѣверо-запада къ востоку, по которой тянутся, въ различныхъ направленіяхъ, цѣпи возвышенностей съ пологими и длинными скатами, служащая чертою раздѣленія водъ, впадающихъ въ бассейны р. р. Клязьмы, Оки и Волги. Рѣки и притоки ихъ, смотря по качеству грунта, текутъ въ болѣе или менѣе крутыхъ берегахъ, или болотныхъ долинахъ, и придаютъ черезъ то нѣкоторымъ пространствамъ, вмѣстѣ съ цѣпами возвышенностей, видъ болѣе или менѣе волнообразный, другимъ же—характеръ низкихъ, болотистыхъ мѣстъ.

Замѣчательныя изъ вышесказанныхъ возвышенностей суть слѣдующія: а) Изъ Ярославской губерніи, въ сѣверной части Переяславскаго уѣзда, близъ д. д. Скомарохова и Ченцы, входитъ горный гребень съ отлогими скатами, имѣющій въ ширину отъ 5 до 6 вер. Онъ идетъ

(\*) Для сравненія приложена таблица, составленная по планамъ генеральнаго размежеванія, подъ № 2-мъ.

сначала, прямо, на югъ до д. д. Горки и Новоселки, откуда поворачиваетъ на юго-востокъ, и на протяженіи 10 вер. составляетъ правый, нагорный берегъ р. Большой Нерли, огибаетъ за тѣмъ сѣверную часть Переяславскаго (Плещеева) озера, пересѣкаетъ московско-ярославское шоссе, у д. Рязанцова (на почтовомъ трактѣ изъ Переяславля во Владимірѣ) снова поворачиваетъ круто на югъ, идя въ этомъ направленіи до с. Давыловскаго, откуда дѣлаетъ поворотъ къ западу, оставляя влѣво отъ себя Берендѣево болото; пересѣкаетъ, близъ д. Багримова, почтовый трактъ изъ Переяславля въ Александровъ и склоняется за тѣмъ къ юго-западу, составляя на протяженіи 18 вер. естественную границу между Переяславскимъ и Александровскимъ уѣздами, послѣ чего слѣдуетъ параллельно западной границѣ Александровскаго уѣзда, до входа своего въ Московскую губернію. Безъ барометрическихъ наблюденій, которыхъ въ губерніи дѣлано не было, трудно опредѣлить наивысшую точку этой возвышенности, надъ уровнемъ воды въ главныхъ рѣкахъ: Волгѣ и Клязьмѣ; сравнивая однако же высоту поверхности земли, по сдѣланнымъ наблюденіямъ, въ Московской и Нижегородской губерніяхъ, смежныхъ съ Владимірскою, приблизительно можно положить, что она не превышаетъ 450 футовъ. Возвышенность эта служитъ отдѣломъ водъ, впадающихъ въ бассейны р. р. Волги и Клязьмы: изъ нея вытекаютъ: съ сѣверо-западнаго склона въ Волгу: Нерль, Кубра и Дубна; въ Плещеево озеро, Трубежъ; съ восточнаго—въ р. Клязьму: М. Нерль и притокъ ея Сотьма, Киржачъ и Сѣрая.

б) Отъ описанной цѣпи отдѣляется, въ юго-восточномъ углу Переяславскаго уѣзда, другая, составляющая какъ бы продолженіе первой на востокъ и уступающая ей въ высотѣ. Она менѣе замѣтна и служитъ чертою раздѣленія водъ, бѣгущихъ съ сѣвернаго ея склона въ р. М. Нерль, отъ водъ, берущихъ начало съ южнаго склона и впадающихъ въ р. р. Киржачъ и Клязьму. Вначалѣ, она представляетъ плоскую, возвышенную равнину, составляющую Берендѣево болото, изъ котораго беретъ начало р. Киржачъ; тянется за тѣмъ по уѣздамъ: Юрьевскому, южной части Суздальскаго и сѣверо-восточной Владимірскаго, образуя при устьѣ р. Нерли, правый нагорный берегъ ея и, упираясь крутыми, въ нѣкоторыхъ мѣстахъ почти отвѣсными уступами, въ р. Клязьму, съ лѣвой ея стороны. Высшая точка ея находится въ Юрьевскомъ уѣздѣ, между д. д. Марцево, Михлена, и Карабониха; по всему хребту этой возвышенности проходитъ большая торговая дорога изъ Юрьева во Владимірѣ. Въ южномъ и въ юго-западномъ направленіяхъ, отходятъ отъ нея вѣтви еще меньшія

и, не доходя верстъ 20-ти до р. Клязьмы, сливаются съ равнинами ея лѣваго, пологого берега. Онѣ служатъ раздѣленіемъ водъ, впадающихъ въ притоки р. Клязьмы съ лѣвой стороны: Киржачу, Пекшѣ и Колокшѣ. в) Цѣпь возвышенностей, или черта раздѣленія водъ, текущихъ въ долины р.р. Оки и Клязьмы. Она входитъ во Владимірскую губернію изъ Рязанской и тянется по уѣздамъ: Покровскому, Владимірскому, Судогодскому и Муромскому. Съ сѣвернаго склона ея вытекаютъ рѣки: Сеньга, Ушна, Поля, Судогда, Нерехта, Тара и Суровещь, впадающія въ Клязьму, и Ушна, впадающая въ Оку; а южный склонъ даетъ начало р.р. Цнѣ, Бужѣ, Гусю, Колпи и Унжѣ, впадающимъ также въ Оку. Узелъ цѣпи находится въ юго-восточномъ углу Владимірскаго уѣзда и составляетъ возвышенную плоскость, обращенную крутыми скатами къ р. Клязьмѣ и отстоящими отъ русла ея въ 2-хъ верстахъ. Отъ него, въ юго-восточномъ направленіи, черта раздѣленія водъ тянется полосою, по направленію большаго торговаго тракта изъ Владиміра въ г. Касимовъ, до истоковъ р. Судогды, откуда раздѣляется на вѣтви: одна поворачиваетъ на сѣверъ, на с.с. Мошокъ и Суровцово и идетъ далѣе по восточной границѣ Судогодскаго уѣзда къ р. Клязьмѣ, а потомъ параллельно теченію ея въ сѣверо-восточномъ направленіи, составляя правый, нагорный берегъ рѣки до с. Краснаго, Гороховскаго уѣзда, послѣ чего, незамѣтно понижается и сливается съ равниною, находящеюся между р.р. Окою и Клязьмою, близъ устья сей послѣдней; другая тянется въ восточномъ направленіи, между истоками р.р. Ушны и Унжи, образуя правый нагорный берегъ первой, и соединятся потомъ съ лѣвымъ нагорнымъ берегомъ Оки. Въ юго-западномъ направленіи отъ узла, тянется, параллельно р. Клязьмѣ, въ разстояніи отъ 1 до 3-хъ и болѣе верстъ отъ ея русла, цѣпь возвышенностей, постепенно понижающаяся къ р. Полѣ и, при устьѣ ея, дѣлается почти незамѣтною, сливаясь съ болотистою равниною, отдѣляющею сію рѣку отъ другой того же имени, текущей на югъ, въ р. Оку.

г) Цѣпь возвышенностей, входящая изъ Горбатовскаго уѣзда, Нижегородской губерніи въ сѣверо-восточный уголъ Муромскаго, и продолжающаяся по немъ, въ юго-западномъ направленіи, къ р. Окѣ, составляетъ, до с. Сетчино, крутой нагорный берегъ рѣки. Не имѣя точныхъ измѣреній, можно приблизительно положить, что высшая ея точка, въ предѣлахъ Владимірской губерніи, именно у с. Озябликова, составляетъ до 300 футъ высоты надъ уровнемъ воды въ р. Окѣ; самый же берегъ этой рѣки, у с. Сетчино, имѣетъ до 120 футъ высоты и идетъ близъ русла рѣки.

Почва губернии состоитъ изъ 2-хъ главныхъ полосъ: глинистой и песчанистой, совершенно различныхъ по своему качеству, плодородію, способамъ обработки и сверхъ того отдѣленныхъ одна отъ другой естественными границами. Но въ полосу песчанистой встрѣчаются довольно значительныя пространства съ почвою суглинистою и хрящеватою; первая, по свойствамъ своимъ, ближе подходитъ къ глинистой, а вторая къ песчанистой полосѣ. По этому ближе раздѣлить почву губернію на 4 полосы: 1) глинистую, 2) суглинистую, 3) хрящеватую и 4) песчанистую.

Глинистая полоса составляетъ пространство, заключающееся между р.р. Пекшею и М. Нерлюю, начиная отъ лѣваго берега Клязьмы; потомъ между М. Нерлюю и верховьями р. Киржача, притокомъ ея, р. Сѣрою, и возвышенностью, раздѣляющею истоки р.р. Дубны, Трубежа, Кубры, Бол. Нерли, Киржача и другихъ. Естественныя границы ея суть: р. Клязьма съ юга востока, р. М. Нерль съ востока и сѣвера, р. Пекша съ юго-востока, и возвышенность съ запада и сѣверо-запада.

Суглинистая полоса пролегаетъ по берегамъ Оки и Клязьмы. У первой она лежитъ сначала по лѣвому берегу, отъ устья р. Унжи до устья р. Ушны, за тѣмъ переходитъ на правый берегъ, у с. Познякова, откуда продолжается вѣ низъ по рѣкѣ до выхода ея въ Нижегородскую губернію. У второй прилегаетъ къ правому берегу, начиная отъ устья р. Нерехты до с. Краснаго, Гороховскаго уѣзда. Какъ въ томъ, такъ и въ другомъ мѣстѣ она занимаетъ полосу въ ширину отъ 10 до 30 верстъ.

Хрящеватая полоса тянется съ сѣверо-запада, отъ р. Суходы (впадающей въ М. Нерль) на юго-востокъ, узкою полосою, ограничиваясь съ востока р.р. Ухтомою и Уводью (до ея впаденія въ р. Клязьму); далѣе, до верховьевъ р. Колпи (впадающей въ р. Ушну), песчанистою полосою, потомъ р. Колпью, до впаденія ея въ Ушну и р. Ушиною до с. Борисоглѣбскаго; съ запада р. м. Нерлюю (до ея устья), р. Судогдою, (отъ устья до истока), потомъ до истоковъ р. Унжи песчанистою полосою; съ юга р. Илевною.

Всю остальную поверхность губернии, около  $\frac{2}{3}$  ея пространства, занимаетъ полоса, отдѣляющаяся отъ глинистой и хрящеватой полосъ, почти вездѣ естественными границами, и сливающаяся незамѣтно съ суглинистою полосою.

*Свойство грунта каждой полосы.* Глинистая полоса состоитъ изъ глины съ небольшою частію очень мелкаго, слюднаго и кварцоваго песку съ примѣсью желѣза, а въ нѣкоторыхъ мѣстахъ и извести. Верхній пластъ ея большою частію желтый песокъ, бывающій впро-

чемъ и другихъ цвѣтовъ: бураго и сѣраго, а во влажномъ состояніи голубоватаго или сѣроватаго. Земля эта очень вязка, плотна и потому не пропускаетъ въ себя дождевую воду. Въ очень сухую погоду, верхній пластъ ея часто трескается на 3 и на 4 фута глубины, а поверхность дѣлается твердою, какъ кора. Если за тѣмъ пойдутъ дожди, то трещины сильно размываются и отъ того происходятъ большіе обвалы. Отъ всего этаго поверхность ея не ровна, волнообразна и овражиста; возвышенности имѣютъ значительные отвѣсы къ спускамъ, а рѣки и овраги круто-береги, часто съ глубокими обвалами. Здѣсь мало находится ключей и болотъ, кромѣ, образовавшихся временно отъ накопленія дождевой воды въ долинахъ, окруженныхъ со всѣхъ сторонъ возвышенностями.

Песчаная полоса представляетъ всѣ виды почвъ, отъ сыпучаго песку до жирнаго суглинка; она легко принимаетъ влажность и потому богата ключами, образующими рѣки, озера и болота. Поверхность ея представляетъ плоскія, небольшія возвышенности, съ пологими скатами; а потому рѣки текутъ здѣсь въ широкихъ и пологихъ долинахъ. Вообще, полоса эта болотиста и лѣсиста; плоскія возвышенности ея покрыты пескомъ, чистымъ, или съ незначительною примѣсью глины, называемою крестьянами супесью, или же пескомъ сѣроватымъ, пепельнаго цвѣта, называемымъ подзоломъ; послѣдній покрываетъ всю южную часть губерніи, т. е. уѣзды: Покровскій, южную половину Судогодскаго и Меленковскаго, Шуискій и сѣверныя части уѣздовъ Вязниковскаго и Гороховскаго, лежація за лѣвымъ берегомъ Клязьмы. Хрящеватая почва, по свойству своему, приближается къ песчанистой полосѣ. Она состоитъ изъ песку хряща (галекъ) или изъ песку, хряща и красноватой глины, которая, впрочемъ, находится большею частію въ подпочвѣ и рѣдко въ самой почвѣ. Въ нѣкоторыхъ мѣстахъ она состоитъ изъ хряща и суглинка, содержа известъ и желѣзо. Однако же встрѣчаются въ ней значительныя пространства, имѣющія песокъ безъ хряща и небольшія протяженія суглинка; какъ и среди песчаной полосы, есть площади устланныя камнемъ, какъ напр. въ Покровскомъ уѣздѣ, между р. р. Пекшею и Киржачемъ. Цвѣтъ почвы различный: бѣловатый и желтоватый, а между р. р. Уволью и Нерлюю бурый, или красноватый. Она, какъ и песчаная почва, по рыхлости своей, легко пропускаетъ воду и потому богата ключами и болотами, образующимися преимущественно въ углубленіяхъ почвы, лежащей на глинѣ. Поверхность ея представляетъ отдѣльные холмы незначительной высоты, съ широкими вершинами. Рѣки по ней текутъ, большею частію, въ пологихъ берегахъ.

Подобно хрящеватой полосѣ, суглинистая полоса, по свойствамъ своимъ, подходитъ близко къ глинистой полосѣ. Почва ея состоитъ изъ глины съ примѣсью мелкаго песку и извести и лежитъ на известкѣ и алебастрѣ. Первый въ большомъ количествѣ находится по правому берегу р. Клязьмы, начиная отъ устья р. Нерехты внизъ по рѣкѣ; второй на правомъ берегу Оки, начиная отъ с. Чуды, тоже внизъ по теченію рѣки. Черноземъ въ этой почвѣ находится или въ слѣдствіе удобренія, или отъ продолжительной естественной растительности. Поверхность ея большею частію гористая съ крутыми, во многихъ мѣстахъ почти отвѣсными скатами къ руслу рѣкѣ; особенно кругъ правый берегъ рѣки Оки, достигающій до 120 ф. высоты на уровнѣ воды въ рѣкѣ.

*Видъ мѣстности въ губерніи.* Цѣпи возвышенностей, перерѣзывающія губернію въ различныхъ направленіяхъ, и различнаго свойства грунтъ земли даютъ вмѣстѣ слѣдующій видъ мѣстности губерніи. Вся половина Покровскаго уѣзда, за лѣвымъ берегомъ Клязьмы, южная часть Александровскаго до г. Александрова и незначительная часть Юрьевскаго, составляютъ обширную равнину песчанаго грунта, перемѣшаннаго только въ сѣверныхъ частяхъ, съ глиною, лѣсистую и малоплодородную, въ особенности въ Покровскомъ уѣздѣ. Рѣки текутъ по ней въ пологихъ берегахъ, паденіе имѣютъ малое, весеннее разлитіе довольно высокое, и потому широко разливаются. Въ лѣсахъ часто встрѣчаются мокрая мѣста отъ застоя воды. Дороги идутъ большею частію лѣсомъ, по сыпуче-песчаному, или по глинисто-песчаному грунту и потому затруднительны для прохода. Остальная часть Александровскаго уѣзда, за исключеніемъ небольшого участка, находящагося за возвышенностію, идущею параллельно западной его границѣ, юго-восточная часть Переяславскаго, почти весь Юрьевской уѣздъ, исключая сѣверной полосы, шириною верстъ въ 20 по правому берегу р. М. Нерли, и части уѣздовъ: Суздальскаго и Владимірскаго, по правому берегу М. Нерли и лѣвому Клязьмы, составляютъ пространство земли самое выгодное въ цѣлой губерніи для земледѣлія, грунта глинистаго, смѣшаннаго въ высшихъ точкахъ съ черноземомъ, вообще волнообразное, во многихъ мѣстахъ гористое и совершенно безлѣсное. Съ высшей точки его (находящейся къ С. З. отъ Юрьева, влѣво отъ почтоваго тракта, изъ сего города въ Переяславль Залѣскій, между д.д. Горки, Иванчево, Новое и Марцево) по всѣмъ направленіямъ текутъ рѣки, впадающія въ М. Нерль и въ Клязьму; теченіе ихъ довольно быстро и извиристо; онѣ заключены въ крутыхъ берегахъ, и во многихъ мѣ-

стахъ съ глубокими обвалами. Всѣ впадающія въ нихъ рѣчки, ручейки, какъ равно и овраги, которыхъ множество въ этой странѣ, имѣютъ тоже свойство, что и придаетъ этой мѣстности видъ гористый. Многія мѣста, а именно по теченію р. р. Шоха, Солекши, Пекши и въ особенности р. Колокши имѣютъ прекрасные живописные виды. Вообще эта страна есть лучшій уголокъ въ губерніи, по земледѣлію, по прекраснымъ мѣстамъ и по климату; но за то она мало удобна для движеній, отъ непрерывно встрѣчающихся горъ и овраговъ, а весною и осенью дѣлается почти непроходимой, по причинѣ вязкаго и колеистаго грунта земли; остальная небольшая часть Александровскаго уѣзда (по ту сторону горной возвышенности) и сѣверо-западная половина Переяславскаго, тоже по ту сторону, или точнѣе, отъ западныхъ скатовъ горной возвышенности, составляетъ равнину песчанаго и, въ рѣдкихъ мѣстахъ, иловатаго грунта, весьма лѣсистую и болотистую, гдѣ часто встрѣчаются небольшія озера, изъ коихъ замѣчательно Плещеево озеро, имѣющее до 45 квадратныхъ верстъ пространства. Рѣки текутъ по ней тихо, въ пологихъ берегахъ, и большею частію въ болотныхъ долинахъ. Дорогъ мало, и тѣ дурны, отъ частаго пересѣченія ихъ болотистыми жилами. Сѣверныя части уѣздовъ: Переяславскаго, Юрьевскаго, къ сѣверу отъ почтоваго тракта изъ Переяслава въ с. Симу, и Суздальскаго, до лѣваго берега р. Нерли, образуютъ равнину, полого склоняющуюся къ берегамъ р. М. Нерли, покрытую, по полосѣ отъ 12 до 15 верстъ ширины, отъ праваго берега рѣки, довольно большими и частыми болотами, образующимися отъ недостатка стоковъ для воды. Страна эта очень лѣсиста, грунта частію песчанаго, частію глинистаго, частію иловатаго, и весьма мало плодородная. Пространство, ограниченное съ запада р. М. Нерлю, съ юга р. Клязьмою, съ востока Нижегородскою и съ сѣвера Костромскою губерніями, заключающее въ себѣ сѣверо-восточную часть Суздальскаго уѣзда, большую часть Ковровскаго, за исключеніемъ небольшой части на правомъ берегу Клязьмы, весь Шуйскій и сѣверныя части (заклязьминской половины) Вязьниковскаго и Гороховскаго уѣздовъ, составляетъ вообще низменную равнину, склоненіе которой отъ сѣвера къ югу со всѣмъ незамѣтно, а опредѣляется только теченіемъ р. Клязьмы. Отъ этаго, рѣки текущія по ней, имѣютъ весьма малое паденіе, въ особенности р. Вязьма; на этой равнинѣ находится множество болотъ, образовавшихся большею частію отъ недостатка стоковъ для воды; поверхность ея довольно разнообразна: часть Суздальскаго уѣзда и прилежащая къ нему часть Ковровскаго по р. Увадь, имѣя грунтъ хрящеватый, а близъ р. Нерли

глинистый, не ровна и по берегамъ рѣкъ волниста, а въ особенности по Увади. Лѣсу здѣсь мало и тотъ большею частію рѣдкій кустарникъ; напротивъ того, уѣздъ Шуйскій, остальная часть Ковровскаго и заклызьминскія части Вязниковскаго и Гороховскаго, за исключеніемъ самыхъ сѣверныхъ частей ихъ, прилежащихъ къ Костромской губерніи, гдѣ грунтъ земли глинистый и довольно плодородный, представляютъ низменную равнину песчанаго грунта, безплодную и большею частію болотистую, въ которой огромное пространство, ограниченное съ запада р. Тезою и западною границею Вязниковскаго уѣзда, съ сѣвера р. Ламскою (впадаетъ въ Лухъ), съ сѣвера востока р. Лухомъ, съ востока, границею Нижегородской губерніи и съ юга р. Клязьмою, со всѣмъ не заселено и покрыто лѣсами и болотами. Полоса, ограниченная съ запада Московскою губерніею, съ сѣвера р. Клязьмою до д. Перника, или лучше сказать возвышенностію, служащею отдѣломъ водъ, впадающихъ въ р. р. Клязьму и Оку; съ востока истоками р. р. Судогды и Унжи, а съ юга границею Тамбовской и Рязанской губерній, полоса, составляющая пространство около  $\frac{1}{5}$  всей губерніи и заключающая въ себѣ южную половину уѣзда Покровскаго и большую часть уѣздовъ: Судогодскаго и Меленковскаго, представляетъ обширную, низменную равнину песчанаго грунта, дикую, заселенную только по берегамъ рѣкъ, покрытую густымъ разнаго рода лѣсомъ, чрезвычайно болотистую и почти со всѣмъ непроходимую, исключая двухъ, трехъ дорогъ, проложенныхъ къ берегамъ рѣкъ. Возвышенія по ней можно встрѣтить только по лѣвому берегу р. Колпи, по которому проходитъ торговой трактъ изъ Владиміра въ Касимовъ и по правому берегу р. Унжи, между с. Архангеломъ и г. Меленками. Оставшійся участокъ земли, между правымъ берегомъ Клязьмы, лѣвымъ р. Судогды и цѣнью возвышенностей, служащихъ отдѣломъ водъ, впадающихъ въ р. р. Оку и Клязьму, и заключающій часть Владимірскаго и часть западной половины Судогодскаго уѣздовъ, составляетъ, какъ было сказано при описаніи горъ, узелъ этой возвышенности, котораго крутыя стороны обращены къ р. Клязьмѣ и составляютъ ея правый, нагорный берегъ, а пологія—къ сѣверу и западу сливающіяся въ одномъ направленіи съ небольшою болотистою равниною, находящеюся въ входящемъ углѣ праваго берега р. Клязьмы, противъ впаденія въ нее р. М. Нерли, а въ другомъ съ пологимъ, лѣвымъ берегомъ р. Судогды. Полоса эта возвышенна, холмиста, песчанаго грунта, покрытаго въ высшихъ точкахъ иломъ (подзоломъ). Пространство, ограниченное съ запада р. Судогдою, съ сѣвера р. Клязьмою съ востока Окою, а съ юга р. Ушною



и заключающее въ себѣ часть Судогодскаго уѣзда, незначительную часть Муромскаго и южныя половины: Ковровскаго, Вязьниковскаго и Гороховскаго, возвышенностию, служащею чертою отдѣла водъ, впадающихъ въ р. Клязьму и р. Волгу, дѣлится на двѣ половины, на западную и восточную: первая хрящеватаго и частию каменистаго грунта довольно ровная, за исключеніемъ нагорнаго берега р. Клязьмы, мало населенная, болотистая и покрытая большею частию рѣдкимъ лѣсомъ; вторая возвышенная, грунта частию глинистаго, большею же частию песчанаго, довольно волнообразна; чрезъ нее протекаетъ много рѣкъ, рѣчекъ и ручейковъ, впадающихъ въ Клязьму, Оку и Ушну (притокъ Оки); сѣверныя части ея оканчиваются крутыми скатами къ руслу р. Клязьмы, постепенно понижающимися, начиная отъ с. Краснаго къ устью р. Суковеша (впад. въ Клязьму); восточныя—сливаются, сначала съ лѣвымъ берегомъ р. Суковеша, а потомъ съ берегомъ Оки, по направленію большаго тракта изъ Гороховца въ Муромъ; а южныя, составляютъ низменную равнину лѣваго берега Ушны. Пространство же, оставшееся между правымъ берегомъ р. Суковеша и р. Окою, составляетъ широкую, луговую болотистую долину, наполненную озерами и покрытую лѣсомъ. Пространство, заключающееся между р. р. Окою, Ушною и Унжею и составляющее часть Муромскаго и Меленковскаго уѣздовъ, по характеру своему дѣлится (р. Илевною) тоже на двѣ половины, сѣверную и южную; первая представляетъ возвышенную равнину, песчанаго и хрящеватаго грунта, совершенно открытую и маловодную, оканчивающуюся у р.р. Оки и Ушны крутыми, нагорными, перерѣзанными глубокими оврагами, берегами, оставляющими между собою и русломъ рѣкъ широкія луговыя долины; а вторая, суживаясь постепенно, по мѣрѣ приближенія къ границамъ Тамбовской губерніи, крутымъ и высокимъ берегомъ подходит къ р. Окѣ а къ Уншѣ постепенно спускается берегомъ, покрытымъ большею частию рѣдкимъ лѣсомъ. Остальная часть губерніи, именно за—Окская половина Муромскаго и Меленковскаго уѣздовъ, дѣлится р. Тешею, текущею изъ Нижегородской губерніи, отъ востока на западъ, тоже на двѣ половины, сѣверную и южную, совершенно различныя по своему характеру: первая возвышена, очень волниста, особливо въ сѣверныхъ частяхъ, грунта большею частию суглинистаго, весьма плодороднаго, очень населена и мало покрыта лѣсами; въ нее изъ Нижегородской губерніи, входитъ отрасль Перемиловскихъ горъ, которая идетъ по ней въ юго-западномъ направленіи, прилегая къ р. Окѣ крутыми, почти отвѣсными скатами и сливаясь полого, на югъ и юго-вос-

токъ съ долинами р. Теши и Сережа; вторая же половина на противъ низменная, большею частію болотистая или песчаная равнина, со всѣмъ почти незаселенная, мало проходима и покрытая строевымъ лѣсомъ, единственнымъ остаткомъ того древняго лѣса, который извѣстенъ, по преданію, подъ названіемъ *дремучаго Муромскаго*.

*Равнины.* При описаніи мѣстности было замѣчено, что всю Владимірскую губернію можно разсматривать какъ обширную равнину, перерѣзанную только въ нѣкоторыхъ направленіяхъ цѣпями не большихъ возвышенностей; тамъ же, при размострѣннн вида мѣстности показано было и частное распредѣленіе равнинъ. Что же касается до долинъ, то какъ большая часть ихъ находится по теченію рѣкъ, между руслами и нагорными берегами, то объ нихъ будетъ сказано въ гидрографическомъ обзорѣ губерніи.

#### Гидрографическій обзоръ губерніи.

Владимірская губернія богата водами. Большая часть рѣкъ ея течетъ въ широкихъ луговыхъ долинахъ, изобилующихъ сѣномъ; по главную выгоду приносятъ онѣ устройствомъ на нихъ фабрикъ, заводовъ и мельницъ; нѣкоторыя же, какъ: Ока, Клязьма и Теша судоходны и входятъ въ соединеніе съ р. Волгою, доставляя тѣмъ губерніи выгоды водянаго сообщенія съ промышленными странами Имперіи. Болота, отнимающія большія пространства отъ хлѣбопашества и вредныя для здоровья, покрыты большею частію лѣсомъ, столь необходимымъ, для непрерывно возрастающей фабричной и заводской промышленности въ губерніи. Замѣчательныхъ озеръ немного; большая часть ихъ находятся въ странахъ болотистыхъ, лѣсистыхъ и почти необитаемыхъ.

Для расквартированія войскъ и для передвиженія ихъ, воды губерніи вообще очень невыгодны: а) огромныя болотистыя пространства, занимающія почти всю южную часть губерніи и часть сѣверо-восточной, почти совсѣмъ ненаселены и мало проходимы; б) пологіе берега рѣкъ причиною, что весенія воды сильно разливаются, снося мосты, а потому для избѣжанія частыхъ и большихъ издержекъ, переправы черезъ рѣки, на большихъ трактахъ, производятся по мостамъ наплавнымъ, а на проселочныхъ дорогахъ — на поромахъ и плотахъ, содержащихся на счетъ земской повинности и всегда въ дурномъ состояніи; притомъ разлитіе рѣкъ на нѣсколько недѣль во все прекращаетъ сообщеніе. Для провіантскаго довольствія войскъ, р. р. Ока, Клязьма и Теза, по судоходству своему, приносятъ огромную пользу, давая возможность доставлять хлѣбъ изъ хлѣбородныхъ

губерній. Наконецъ, замѣтимъ, что въ мѣстахъ, удобныхъ для расположенія войскъ по квартирамъ и гдѣ онѣ постоянно располагались, вреднаго вліянія водъ на здоровье солдатъ не замѣчено.

Рѣки, замѣчательныя по величинѣ, ширинѣ и глубинѣ, которыя могли бы служить оборонительными линіями, суть: Ока и Клязьма. Первая пересѣкаетъ два важные пути изъ Москвы а) въ Нижній-Новгородъ и далѣе въ Сибирь и б) въ Саратовъ и Астрахань. Прежде, когда Ока составляла границу Россіи съ царствомъ Болгарскимъ, она дѣйствительно служила прекрасною защитою отъ нападений непріятеля; на берегахъ ея были устроены огромныя засѣки, для задержанія перехода, въ тѣхъ мѣстахъ, гдѣ нынѣ исчезли и слѣды бывшихъ огромныхъ лѣсовъ. Но теперь Ока течетъ въ срединѣ Россіи и могла бы служить оборонительною линіею, только при несбыточномъ предположеніи, въ случаѣ движенія непріятеля изъ Москвы въ восточныя и юго-восточныя губерніи Россіи. Клязьма, впадающая въ Оку, течетъ, почти въ перпендикулярномъ къ ней направленіи и потому параллельно вышеозначеннымъ главнымъ путямъ; притомъ она узка и не вездѣ непроходима. Однако же нѣкоторыя мѣста нагорныхъ береговъ ея, по характеру мѣстности, могли бы служить хорошими позиціями для небольшой части войскъ.

#### *Естественная система водъ.*

#### Р ѣ к и.

Всѣ рѣки, протекающія по губерніи, принадлежатъ къ бассейну Волги, но кромѣ того, онѣ могутъ быть раздѣлены на бассейны: Оки, Клязьмы и собственно Волги.

#### *Рѣки, впадающія въ Волгу.*

1) *Р. Б. Нерль* беретъ начало въ Плещеевомъ озерѣ, съ западнаго его берега и протекши съ востока на западъ 7 верстъ, впадаетъ въ озеро Самино, величиною гораздо менѣе Плещеева; на этомъ протяженіи она носитъ названіе Віоксы (Вексы) и только по выходѣ изъ озера Самино получаетъ названіе Б. Нерли. (\*) и продолжаетъ теченіе,

(\*) Это вѣроятно причиною что, въ нѣкоторыхъ статистикахъ, теченіе Б. Нерли показывается изъ озера Самино. Но въ странѣ, населенной прежде народомъ Меря, замѣчательны именно особенности въ названіяхъ рѣкъ, истекающихъ изъ озера, въ томъ что первый потокъ, который обыкновенно имѣетъ недлинное теченіе наз. Віоксы (Векесь). Если же соединится съ другимъ потокомъ или пройдетъ чрезъ озеро, то теряетъ первоначальное, какъ бы общее всемъ такимъ истокамъ названіе, и получаетъ названіе принадлежащее рѣкѣ на остальномъ протяженіи, непременно другое.

въ томъ же направленіи по Переясловскому уѣзду, до выхода въ Колязинскій уѣздъ, Тверской губерніи, гдѣ и впадаетъ въ р. Волгу съ правой ея стороны, при с. Рождественскомъ (Синицынѣ). Длина рѣки, въ предѣлахъ губерніи, 37 вер., ширина отъ 20 до 30 саж., глубина, отъ 3 до 8 аршинъ; дно рѣки песчаное; быстрота теченія очень замѣтная; берега рѣки, на пространствѣ отъ Плещева до Сомина, находятся въ значительномъ разстояніи отъ русла и образуютъ болотную долину, покрытую мелкимъ кустарникомъ; правый берегъ высокъ и составляетъ продолженіе горной возвышенности, огибающей съ сѣвера озера Переяславское и Сомино; лѣвый постепенно склоняется къ озеру; отъ оз. Сомина до выхода въ Тверскую губернію, берега Нерли измѣняютъ видъ, а именно: до с. Святова, гдѣ пересѣкаетъ рѣку колязинскій трактъ, лѣвый берегъ низкій и болотный, правый же понижается отъ д. Колпина, откуда горная возвышенность поворачивается къ сѣверу: за с. Святымъ, оба берега начинаютъ возвышаться и становятся круты и сткрыты. Мостовъ на этой рѣкѣ въ предѣлахъ Владимірской губерніи всего одинъ, на тарасахъ, у с. Святаго въ 50 сажень длины. Мельницы: 1) на р. Віокеѣ у с. Усоля о трехъ поставахъ. 2) при с. Елапитевѣ о шести поставахъ; 3) при д. Мачальцевой (Новинская) о четырехъ поставахъ; 4) при д. Хоробровой о шести поставахъ; 5) при д. Акинъеной о шести поставахъ.

Изъ впадающихъ въ нее рѣкъ, болѣе другихъ замѣчательна Р. Кубра; на ней устроено 11 водяныхъ мельницъ. Кубра беретъ начало въ переяславскомъ уѣздѣ, близъ московско-ярославскаго шоссе, изъ Лехова болота и пройдя по этому уѣзду 35 вер., впадаетъ въ нее въ р. Б. Нерль съ лѣвой стороны, при д. Григорьевой. Ширина рѣки отъ 9 до 15 сажень; глубина отъ 2 до 6 аршинъ; быстрота теченія незначительная, грунтъ дна иловатый; берега крутые, частію открытые, а въ иныхъ мѣстахъ покрыты кустарникомъ и лѣсомъ. Кубра проходитъ большею частію мѣстами необитаемыми. Рѣка пересѣкается большимъ трактомъ изъ Москвы въ Переяславль (шоссе); тутъ устроенъ мостъ на сваяхъ въ 10 саж. длины. Мельницы: 1) при с. Вѣдосимѣ; 2) близъ д. Вишняковой; 3) близъ д. Яму; всѣ при двухъ поставахъ; 4) близъ д. Кошелева о трехъ поставахъ, 5) близъ с. Дьякова, о двухъ поставахъ 6) при д. Мостицахъ, о двухъ поставахъ; 7 и 8) близъ с. Новоселокъ: Алексѣевская и Новосельская, обѣ о двухъ поставахъ; 9) близъ д. Измаиловой (Соплѣвская) о двухъ поставахъ; 10) при С. Афанасьевѣ о двухъ поставахъ и 11) при с. Выползовой слободѣ о 2 поставахъ.

2) Р. Б. Дубна вытекаетъ изъ горной возвышенности, проходя-

щей по западной границѣ Александровскаго уѣзда и течеть сначала отъ востока на западъ, до пересѣченія ее дорогою изъ Москвы въ Угличъ, послѣ чего поворачиваетъ на сѣверъ, гдѣ составляетъ, до выхода своего, границу Владимірской губерніи съ Московскою, и впадаетъ въ р. Сестру съ правой стороны, верстахъ въ 12 отъ впаденія сей послѣдней въ Волгу. Дубна течеть Александровскимъ уѣздомъ 60 верстъ, по мѣстности ровной и болотной, имѣеть ширину отъ 3 до 17 саж. глубины, отъ 1 до 6 аршинъ; берега ея низки, пологи, открыты и въ весьма многихъ мѣстахъ очень болотисты; какъ долина ея, такъ и прилежащія къ ней мѣста составляютъ прекрасные луга. На ней, близъ с. Гришина, стоитъ химическій заводъ. Мосты: 1) на шоссе изъ Москвы въ Ярославль, близъ с. Добна, на сваяхъ 18 саж. длины; 2) на дорогѣ изъ Москвы въ Угличъ на сваяхъ 10 саж. длины; на проселочныхъ дорогахъ: 3) при д. Поторихѣ 30 саж. длины, 4) при д. Березиной, длин. 10 саж., 5) Ратьковой, 13 саж. длины, 6) при с. Гришинѣ, длин. 13 саж. 7) при д. Становицахъ длиною 17 саж., 8) Близъ с. Накры, длиною 15 саж. Перевозъ одинъ на плоту, въ видѣ парома, въ с. Б. Никольскомъ. Мельницы: 1) при с. Константиновскомъ, о трехъ поставахъ, 2) при д. Становицахъ о двухъ поставахъ, 3) при д. Гришиной о двухъ поставахъ, 4) при д. Ратьковой объ одномъ поставѣ и 5) при д. Березиной, объ одномъ поставѣ.

3) *Р. Ока* входитъ во Владимірскую губернію, у с. Окшева; протекаетъ уѣзды: Меленковскій и Муромскій, проходитъ мимо г. Мурома и, у с. Вережа, выходитъ въ Нижегородскую губернію.

*Длина.* По таблицамъ внутренняго судоходства, длина Оки, отъ истока до устья составляетъ 1,273 в. По свѣденіямъ, собраннымъ на мѣстѣ, она имѣеть въ длину 166 верстъ; въ предѣлахъ Владимірской губерніи, протекая отъ с. Окшева до г. Мурома 81 в., отъ Мурома до с. Вережа 85 верстъ.

Паденіе рѣки не опредѣлено положительно; взявъ однакоже въ расчетъ что высота истока ея надъ уровнемъ моря составляетъ около 500 футъ, а устье не ниже 270, и принявъ длину теченія, по таблицамъ внутренняго судоходства, въ 1,273 вер. выдетъ что рѣка имѣеть одинъ футъ паденія почти на 6 верстъ; быстрота ея сильно увеличивается во время весеннихъ разливовъ.

Глубина воды въ рѣкѣ разнообразна, смотря по времени года и различію мѣстъ. Во время весенняго разлива, самая большая глубина ея доходитъ до 8 саж.; такое состояніе воды бываетъ съ половины, или послѣдней трети, апрѣля до начала мая. Послѣ того, вода

начинаетъ понижаться и, въ половинѣ мая, входитъ въ берега, въ какомъ положеніи остается до половины іюля; самая большая глубина въ это время достигаетъ 10 аршинъ, меньшая  $1\frac{1}{4}$  аршина; съ половины іюля и до конца августа обыкновенно бываетъ низшее состояніе воды (такъ наз. *межень*); въ обыкновенные годы, меньшая глубина бываетъ тогда 16 вершковъ, но въ большія засухи, какъ на прим. въ 1848 г., глубина песчаного переката, при с. Воюминѣ Меленковского уѣзда, доходила только до 10 вершковъ. Въ концѣ августа, вода снова начинаетъ прибывать и становится выше обыкновеннаго стоянія; этотъ періодъ извѣстенъ подъ названіемъ осенней прибыли воды. Разность между высшимъ и низшимъ состояніемъ воды достигаетъ, при сильныхъ разливахъ, какъ то было въ 1849 году, до 4-хъ саж. и даже до 30 футъ и болѣе. Ширина рѣки, въ обыкновенныхъ берегахъ, не превышаетъ 250 или 300 саж.; но опредѣлить ее съ точностію затруднительно, потому что рѣка течетъ въ луговой долині отъ 5 до 15 ширины, покрывающейся въ весеннее время водою, которая хотя очищается около половины мая, но въ лощинахъ и низкихъ мѣстахъ вода образуетъ рядъ заливовъ, озеръ и рукавовъ, соединяющихся потомъ съ русломъ рѣки, въ различныхъ направленіяхъ; притомъ самое русло, по качеству грунта береговъ и дна, измѣняетъ иногда направленіе, подкапывая крутые берега и заноса пескомъ пологіе. Во время весенняго разлива, ширина рѣки бываетъ отъ 5 до 10 и до 15 верстъ.

*Свойство береговъ.* Отъ входа рѣки въ губернію до с. Чеодаева (въ 9 верстахъ за г. Муромомъ), лѣвый берегъ рѣки высокъ и крутъ особенно на протяженіи 5 вер. вправо и влѣво отъ г. Мурома, а въ нѣкоторыхъ мѣстахъ, какъ наприм. у с. Карачарова, въ 3 вер. выше города, берегъ имѣетъ до 30 саж. отвѣсной высоты надъ русломъ рѣки. Отъ с. Чеодаева, берегъ начинаетъ понижаться къ с. Борисоглѣбскому, лежащему на р. Ушнѣ, впадающей,  $4\frac{1}{2}$  в. ниже, въ р. Оку; за Ушною берегъ скоро сливается съ возвышенною, равниною, южныхъ частей: Вязниковскаго и Гороховскаго уѣздовъ (\*). Высшія точки этаго нагорнаго берега находятся: у с. с. Карачарова Чеодаева, г. Мурома и въ 2 в. за с. Чеодаевымъ, вправо отъ дороги въ с. Борисоглѣбское; тутъ стоитъ небольшая сосновая роща, которую видно со всѣхъ концовъ, особливо съ мѣстъ, находящихся за правымъ берегомъ рѣки, на весьма дальнемъ разстояніи. Правый берегъ, отъ границы Тамбовской губерніи до с. Познякова (за Муро-

(\*) Съ мѣста пониженія своего, онъ имѣетъ названіе лѣваго, луговаго берега.

момъ) плоскій, покрытій большею частію озерами, болотами, тряси-нами и лѣсами; отъ с. Познякава, онъ становится круче и крутизна его увеличивается, по мѣрѣ приближенія къ границамъ Нижегородской губерніи, и берегъ все ближе подходитъ къ руслу рѣки, а въ нѣкоторыхъ мѣстахъ такъ близко, что отвѣсная высота его омывается непосредственно водою. Съ горы Сапунъ, высшей точки этаго берега, лежащей близъ деревни того же имени, видны г. г. Муромъ и Горбатовъ, лежащія отъ нея въ 50 или 60 в. разстоянія.

Командованіе переходитъ съ одного берега на другой. Отъ входа рѣки въ губернію до с. Чесодаева, значительно командуетъ лѣвый берегъ, послѣ чего онъ начинаетъ понижаться. Съ пониженіемъ лѣваго берега, правый начинаетъ возвышаться и продолжаетъ командовать лѣвымъ, до выхода рѣки въ Нижегородскую губернію. Грунтъ возвышенныхъ береговъ, въ верхнихъ частяхъ, суглинистый и частію известковый (особливо въ Тамбовской губерніи) а въ низшихъ принадлежащихъ къ руслу рѣки, песчанистый; грунтъ же пологихъ береговъ, большею частію, песчаный, или болотный.

Мѣстность по обѣ стороны рѣки разнообразна. Начиная отъ границъ Тамбовской губерніи, до устья Ушны, окрестности большею частію открыты и слегка волнообразны. Почти на томъ же разстояніи (т. е. отъ границъ Тамбовской губерніи до Мурома) мѣстность праваго берега низменна, ровна, болотиста и покрыта густымъ лѣсомъ. Далѣе, отъ лѣваго берега Ушны до впаденія р. Клязьмы, первая двадцать верстъ, мѣстность довольно волнообразна, а потомъ ровна и покрыта почти на всемъ протяженіи лѣсомъ, особливо пространство, заключающееся между нагорнымъ берегомъ и русломъ рѣки; противный берегъ, отъ г. Мурома до с. Познякава, пологъ и покрытъ кустарникомъ, а оттуда до границъ Нижегородской губерніи мѣстность становится волнообразною и въ нѣкоторыхъ мѣстахъ даже гористою, ибо по направленію нагорнаго берега, тянется цѣпь Перемилловскихъ горъ, вошедшая въ Муромскій уѣздъ изъ Нижегородской губерніи.

*Свойство дна.* Дно рѣки вообще ровное, безъ ямъ, грунта песчанаго, въ иныхъ мѣстахъ глинистаго и даже иловатаго, но вездѣ тверлаго, не имѣющаго ни вязкости, ни камня.

Въ предѣлахъ Владимірской губерніи, Ока течетъ въ широкой долині, очень извиристо, образуя большія полуострова и раздѣляясь во многихъ мѣстахъ на нѣсколько рукавовъ. По спаденіи весеннихъ водъ, покрывающихъ всю ея луговую долину, въ мѣстахъ низменныхъ и въ углубленіяхъ, вода остается и образуетъ вдоль по тече-

нію рѣки, озера, заливы и большіе рукава. Сверхъ того, при быстромъ теченіи воды, въ весеннее время, песокъ, составляющій грунтъ дна и береговъ, перебрасывается съ одного мѣста на другое, преимущественно къ пологимъ берегамъ, а вода въ это время, подрывая мало по малу крутой берегъ, прорываетъ себѣ новое ложе и раздѣляется въ этихъ мѣстахъ на 2, на 3 и болѣе рукавовъ, отъ чего на рѣкѣ образовалось множество острововъ; въ особенности ихъ много ниже и выше гор. Муромъ, гдѣ крутой поворотъ рѣки на С. В. даетъ большую силу стремленію воды. Изъ этихъ острововъ замѣчательнъ одинъ, недавно образовавшійся противу самаго Муромъ. Рѣка текла прежде въ нѣкоторомъ разстояніи отъ него, но при весеннемъ разлитіи, подмывая, съ каждымъ годомъ, лѣвый нагорный берегъ, проложила себѣ наконецъ новое русло, гдѣ находится теперь и фарватеръ рѣки. Для воспрепятствованія къ дальнѣйшему подрыву берега, принуждены были укрѣпить его досчатыми заборами. Между тѣмъ, образовался островъ, незначительный по величинѣ, не весьма полезный для города тѣмъ, что въ старомъ руслѣ, близъ соединенія его съ новымъ, удобно помѣщаются суда, оставшіеся въ Муромѣ на зимовку, и находятъ тамъ безопасное прикрытіе отъ напора льда, при вскрытіи рѣки. Другая невыгода, песчаного грунта береговъ состоитъ въ томъ что въ мѣстахъ, гдѣ рѣка дѣлаетъ крутые повороты, какъ на пр. нѣсколько верстъ выше и ниже Муромъ, песокъ не уносится водою а накаплиаясь, образуетъ песчаные перекаты или мели; особенно замѣчательна мель, находящаяся въ 40 в. выше Муромъ, въ Меленковскомъ уѣздѣ, близъ с. Воюмина, и потому называемая Воюминскою. Глубина воды на этихъ меляхъ зависитъ отъ состоянія лѣтней погоды и вообще отъ большаго или меньшаго количества воды въ рѣкахъ, но въ большія засухи, какъ это было въ 1848 г. глубина песчаного переката при с. Воюминѣ, въ межень, доходитъ только до 10 вершковъ. И такъ не смотря на то, что въ рѣкѣ нѣтъ пороговъ, песчаные перекаты вредятъ лѣтнему судоходству и это тѣмъ болѣе важно, что суда хлѣбнаго Моршанскаго каравана, разгрузившагося въ Рыбинскѣ, возвращаются всегда въ межень, торопясь къ 15 сентября достигнуть устья р. Цны, гдѣ въ то время вода возвышается искусственно.

*Переправы.* На Окѣ, въ предѣлахъ Владимірской губерніи, нѣтъ ни постоянныхъ, ни временныхъ, (наплавныхъ) мостовъ; переправы же производятся на поромахъ, досченикахъ, плотяхъ и лодкахъ, въ слѣдующихъ мѣстахъ: 1) въ Муромѣ, на большомъ трактѣ изъ Москвы въ Саратовъ; ширина рѣки здѣсь 250 сажень, глубина отъ 1



до 8 сажень. Спускъ къ рѣкѣ съ лѣваго берега сдѣланъ хорошо; подъемъ выходитъ на правый, пологій берегъ. Ходятъ паромы и лодки; величина парома: въ длину 9 саж., въ ширину 3 сажени; для переѣзда черезъ рѣку потребно до 12 минутъ. Лодки различной величины, преимущественно же въ 3 саж. длины и въ 1 саж. ширины. 2) у с. Карачорова, по проселочной дорогѣ на Арзамаскій трактъ; ширина рѣки 200 сажень; для переправы употребляются 4 парома, длиною отъ 8 до 9 сажень и шириною отъ  $2\frac{1}{2}$  до 3 сажень, и нѣсколько лодокъ разной величины; для переѣзда черезъ рѣку потребно до 10 минутъ; весной, во время разлитія рѣки, сюда переносится постоянная переправа изъ Мурома. 3) у с. Варежа, на проселочной дорогѣ изъ Мурома въ Гороховскій уѣздъ; ширина рѣки около 300 сажень; здѣсь ходятъ два парома, длиною  $9\frac{1}{2}$  сажень, и шириною  $3\frac{1}{2}$  сажени, и лодки длиною 3 саж., шириною  $2\frac{1}{2}$  арш., на проѣздъ употребляется  $\frac{1}{4}$  часа.

4) У Пристанскаго желѣзнаго завода, ширина рѣки 250 саж., ходятъ паромы, досчаники и лодки, первые длиною 8 саж. шириною  $2\frac{1}{2}$  арш., вторые длиною 5 саж. шириною 3 саж., и третьи длиною 3 саж. шириною 1 саж. Для переѣзда потребно до 10 минутъ.

5) У с. Шиморскаго, ширина рѣки 250 саж., ходятъ паромы, досчаники и лодки, тѣхъ же размѣровъ какъ и у Пристанскаго желѣзнаго завода.

6) У с. Жайскаго, по проселочной дорогѣ изъ Муромскаго въ Гороховскій уѣздъ. Ширина рѣки 250 саж., ходятъ досчаники, длиною 5 саж., шириною  $1\frac{1}{2}$  сажени. Для проѣзда употребляется  $\frac{1}{4}$  часа и менѣе.

7) У д. Пажоги, по проселочной дорогѣ; ширина рѣки 290 саж., ходятъ лодки: длиною отъ 3 до 4 сажень и шириною отъ  $2\frac{1}{2}$  арш. до 2 саж. Для проѣзда потребно  $\frac{1}{4}$  часа.

*Весеннее разлитіе рѣки:* По замѣчанію старожиловъ, Ока вскрывается отъ льда, около половины апрѣля, (между 6 и 10 числами) (\*) ледъ ломается съ большимъ трескомъ и стремительно несется внизъ, на  $1\frac{1}{2}$  вер. ниже г. Мурома, но на поворотѣ рѣки къ сѣв.-вос. останавливается на нѣкоторое время, отъ чего слѣдующія за нимъ льдины поднимаются вверхъ и мало по малу образуютъ горы льда наз. *зажорами*.

За тѣмъ вода разливается къ нагорной сторонѣ, близко лежащей къ руслу, (на 150 саж.) а въ мѣстахъ, гдѣ рѣка поворотами образуетъ

(\*) Въ 1842 году рѣка вскрылась 18 апрѣля.

большіе полуострова, отъ 4 до 6 верстѣ, по луговымъ же берегамъ и вообще по низменнымъ мѣстамъ она разливается на 12 и 15 верстѣ.

Горизонтъ воды, при сильныхъ разливахъ, возвышается въ городѣ Муромѣ до 30 и даже болѣе футовъ.

Во время разлива, большая часть вышеозначенныхъ переправъ уничтожается, а учреждается постоянная у с. Карачарова. Переправа у Мурома, на большомъ Саратовскомъ трактѣ, переносится въ это время туда же, потому что тамъ она производится на особо устроенныхъ для сего судахъ, изъ лѣсу, доставляемаго по Окѣ изъ Тамбовской губерніи. Ширина рѣки отъ Карачарова до д. Липня, куда подходятъ суда, 11 верстѣ. Время, потребное для переѣзда, при тихой погодѣ, ни какъ не меньше 5 часовъ, потому что суда сначала должны идти вверхъ по рѣкѣ; а на обратный переѣздъ изъ Липны въ Карачарово требуется не менѣе 2-хъ часовъ.

Въ это время, хотя не со всѣмъ безопасно, можно переправиться черезъ Оку еще въ двухъ мѣстахъ: у с. с. Урвано и Усали. При обыкновенномъ стояніи воды, эти два села отдѣляются отъ рѣки озеромъ Урвановскимъ, образовавшимся на поймѣ рѣки, отъ накопленія весеннихъ водъ. Во время разлива, оно соединяется съ рѣкою, при чемъ вода покрываетъ пространство до 8 верстѣ ширины, и здѣсь-то переправляются на правый берегъ Оки, на лодкахъ, плотахъ и паромѣ, которые лѣтомъ служатъ для переправы чрезъ оз. Урвановское.

Весенніе разливы, затрудняя, слишкомъ на мѣсяцъ, сообщенія съ одного берега на другой, однако же выгодны для жителей въ томъ отношеніи, что луговые долины ихъ, обмываемыя водою, всегда даютъ потомъ хорошій сѣнокосъ, въ такомъ количествѣ, что черезъ него не только поддерживаются очень низкія цѣны на сѣно, въ уѣздахъ прилежащихъ къ рѣкѣ, но въ большомъ количествѣ отправляютъ его и для продажи, къ Нижнему Новгороду, на макарьевскую ярмарку. Сверхъ того въ озерахъ, образовавшихся по спаденіи воды, ловится рыба.

Важность рѣки въ промышленномъ отношеніи обозначается ея способностію къ судоходству и положеніемъ въ отношеніи къ главному водяному пути въ Россіи, къ р. Волгѣ. Ока служитъ путемъ для сбыта, не только издѣлій промышленности большей части Владимірской губерніи, но и главнымъ сообщеніемъ южныхъ хлѣбородныхъ губерній съ Волжскими пристанями, а черезъ то съ Петербургомъ, Нижнимъ Новгородомъ и обратно, а также съ Москвою и съ промышленною Московскою губерніею.

*Способность къ судоходству.* Ока постоянно судоходна, начиная

отъ г. Орла; въ верхнихъ же частяхъ только весною и осенью, но въ сухіе годы даже пустыя барки съ трудомъ поднимаются вверхъ; совершенно же судоходною Ока можетъ считаться только отъ впаденія въ нее р. Сущи, потому что съ этихъ только мѣстъ, плаваніе судовъ, сидящихъ въ водѣ отъ 12 до 13 вершковъ, возможно по ней повсемѣстно, за исключеніемъ мелей, во все время навигаціи. Въ предѣлахъ Владимірской губерніи, по ней ходятъ суда, начиная отъ вскрытія рѣки до ея замерзанія. Фарватеръ рѣки постоянно идетъ около крутаго берега и потому часто переходитъ съ одного берега на другой. Естественный бичевникъ находится всегда на луговомъ берегу и потому такъ же часто переходитъ съ одного берега на другой.

Препятствія по судоходству заключаются въ слѣдующемъ: а) во время весенняго разлива очень трудно направлять судно и отыскивать фарватеръ рѣки, отъ чего суда не рѣдко, на полномъ ходу, попадаютъ въ такъ наз. яры (лощины), находящіяся на залитой водою поймѣ, по которымъ вода течетъ очень быстро. б) При особенно быстромъ теченіи воды, во время разлива, песокъ съ береговъ и дна перебрасывается съ одного мѣста на другое и производятъ песчаные перекаты, или мели, съ другой стороны вода подмываетъ крутые берега, продѣлываетъ себѣ новыя русла и измѣняетъ частію фарватеръ рѣки, отъ чего самые некустные и опытные лоцмана сбиваются съ должнаго направленія. в) Бичевникъ собственно хорошъ, хотя и натуральный, но черезъ рѣки, рѣчки и овраги, не рѣдко съ крутыми обвалами, не устроено мостовъ и потому судохозяева обязаны имѣть при себѣ плоты, на которыхъ, при всякомъ встрѣтившемся препятствіи, они должны перевозить коноводовъ и лошадей, что очень затруднительно и сопряжено съ большою потерей времени и издержками.

По Окѣ ходятъ всѣ суда, употребляемыя на Волгѣ, за исключеніемъ морскихъ судовъ, ладей межеумковъ, и машинъ. Эти суда имѣютъ размѣры отъ 3 до 33 саж. длины и поднимаютъ грузу отъ 100 до 50,000 пудовъ: гусянки, 33 саж. длины и 18 арш. ширины, не крытые, грузу поднимаютъ до 50,000 пудовъ; ихъ приходитъ въ продолженіе навигаціи не болѣе 2-хъ. Мокшаны двухъ родовъ: въ 15 и 26 сажень длины, первыя наз. полубарками, а вторыя — мокшанами, ширина первыхъ до 12, вторыхъ до 18 арш.; полубарка подымаетъ грузу до 20,000, а мокшаны отъ 20,000 до 30,000 пудовъ; коломенки длиною 15 саж. шириною 3 саж., поднимаютъ грузу отъ 15,000 до 20,000 пуд., разшивы длиною 10 саж., шириною 6 арш., поднимаютъ грузу до 10,000 пуд., кладнушки длиною 6 саж., шириною 3 саж.,

подымають грузу отъ 700 до 1,000 пуд.; досченики длиною 5 саж., шириною 2 саж., подымають грузу до 300 пуд. Кроме того ходять сомины, плоты и лодки разныхъ размѣровъ, подымающіе грузу отъ 100 до 1,500 пудовъ.

Осадка судовъ въ водѣ зависитъ отъ количества клади и времени года. Весною, осадка можетъ быть произвольная отъ 5 до 12 четвертей; при самомъ мелкомъ стояніи воды—16 вершковъ.

Число рабочихъ на мокшанкѣ, по положенію, слѣдуетъ 3 на каждые 1,000 пудовъ грузу; обыкновенно на нихъ бываетъ отъ 40 до 70 чел. при сплавѣ въ низъ по рѣкѣ; вверхъ же взводятся они лошадьми числомъ до 32, при 14 челов. рабочихъ; на 600 пуд. грузу полагается одна лошадь. На полубаркахъ, коломенкахъ, разшивахъ, паромахъ и тихвинкахъ бываетъ отъ 7 до 15 человѣкъ рабочихъ. Лодки разныхъ размѣровъ, подымающія грузу отъ 100 до 1,500 пуд. требуютъ, для управленія, отъ 6 до 10 челов. Сверхъ того, на каждомъ судиѣ долженъ быть лоцманъ и два водолива; первые берутся преимущественно изъ Владимірской губерніи, Меленковского и Муромскаго уѣздовъ, изъ с. с. Карачарова, Панфилова, Чадаева, Яковцевъ, Высокаго и Озяблицкаго погоста. Въ работники на мокшаны поступають, преимущественно изъ Тамбовской губерніи, а на прочія суда, проходящія во время весенняго и осенняго судоходства, бѣдный народъ Владимірской губерніи, въ особенности Муромскаго уѣзда.

Опредѣленной платы, какъ для лоцмановъ такъ и для водолизовъ и работниковъ не полагается; но лоцмана большею частію получаютъ за проводъ судна (мокшаны) до Рыбинска около 150, или 200 р. сер., водоливы ту же сумму, но за проводъ судна туда и обратно работникъ получаетъ до 15 руб. сер. за всю навигацію и при томъ на своихъ харчахъ.

Приставей на Окѣ, въ предѣлахъ Владимірской губерніи, утвержденныхъ правительствомъ и обозначенныхъ на Гидрографической картѣ Россіи одна: Муромская, у г. Мурома, но въ нѣкоторыхъ селеніяхъ, какъ то: въ Лехѣ, Досчатомъ, Клинѣ, Жайскомъ и Варезѣ останавливаются суда моршанскаго каравана, для продажи окрестнымъ жителямъ хлѣба и для нагрузки разными мѣстными издѣліями: льномъ, пенькою, снастями, желѣзными издѣліями и разнаго рода хлѣбомъ. Въ вѣдомостяхъ о судоходствѣ, подаваемыхъ ежегодно главному управленію путей сообщенія, нагрузка и разгрузка товаровъ, во всѣхъ этихъ селахъ и деревняхъ, показывалась при Муромской пристани; только съ 1849 года вышло распоряженіе чтобы онѣ отъ cadaго мѣста составлялись отдѣльно, а потому въ приложен-

ныхъ ниже таблицахъ судоходства за 1848 и 1849 годы, только за послѣдній годъ поименованы всѣ пристани. Муромская пристань необдѣлана искусственно; только для сохраненія лѣваго, нагорнаго берега рѣки отъ ежегодной подмывки, онъ укрѣпленъ досчатыми заборами. Суда, проходящія съ грузомъ, останавливаются на продолженіи лѣваго берега, на возвышенности котораго расположенъ г. Муромъ, а остающіяся на зимовку, помѣщаются въ старомъ руслѣ рѣки, при соединеніи его съ новымъ, гдѣ онѣ находятъ прекрасное прикрытіе отъ напора льда, въ весенне время. На прочихъ малыхъ пристаняхъ то же ни какой искусственной обдѣлки нѣтъ, а приходящія суда пристають просто къ берегамъ.

Судоходство на рѣкѣ слѣдуетъ раздѣлить на два главные отдѣла: а) сплавное и б) взводное. Сплавное судоходство начинается со вскрытіемъ рѣки отъ льда и продолжается до ея замерзанія. Но главный сплавъ бываетъ только весною: тотчасъ по разлитіи водъ пускается внизъ по рѣкѣ, моршанскій караванъ, заключающей въ себѣ обыкновенно до 800,000 кулей хлѣба изъ южныхъ, а равно изъ Тамбовской, Рязанской, Пензенской, Симбирской и другихъ губерній. При устьѣ Морши, онъ дѣлится на нѣсколько отдѣленій отъ 10 до 15 суд. Каждое отдѣленіе должно плыть одно за другимъ и, въ случаѣ опасности, взаимно поддерживать другъ друга. Суда каравана исключительно мокшаны и не болѣе двухъ гусянокъ; грузу въ себѣ содержатъ отъ 20,000 до 50,000 пуд.; осадка ихъ въ водѣ, смотря по количеству груза бываетъ отъ 5 до 12 четвертей; они идутъ на веслахъ и на парусахъ, а при сильныхъ вѣтрахъ—забрасывая впередъ якоря.

Большая часть каравана, спустившись по Окѣ къ Нижнему Новгороду, подымается потомъ вверхъ по Волгѣ къ Рыбинску; только судовъ до 30 останавливается всегда у Муромской пристани, да по нѣскольку судовъ на пристаняхъ, у с. с. Варежи и Досчатаго, гдѣ хлѣбъ раскупается съ барокъ муромскими промышленниками и окрестными жителями и уѣздовъ: Муромскаго, Меленковскаго и Гороховскаго. Въ это же время съ Муромской пристани отправляется нѣсколько судовъ съ крупчаткою, холстомъ, кожами и саломъ къ С. Петербургскому порту, въ Саратовъ, Астрахань и въ Нижній-Новгородъ. Сплавное судоходство продолжается и по спаденіи воды, но уже отдѣльными судами, съ различными товарами, идущими изъ разныхъ мѣстъ, на нижегородскую ярмарку и съ Муромскій пристани.

б) Взводное судоходство начинается тоже со вскрытіемъ льда и продолжается до заморозковъ; но также какъ и въ всплавномъ су-

доходствѣ, главное движеніе происходитъ въ іюлѣ, августѣ и сентябрѣ. Особенно важно движеніе нижняго каравана, съ Нижегородской ярмарки въ Москву. Караванъ этотъ, какъ и моршанскій, дѣлится на отдѣленія, въ 10 и 15 судовъ, и исправляетъ въ отношеніи къ каждому судну тѣ же обязанности. Суда въ немъ: мокшаны, барки, полубарки, коломенки, разшивы, нагруженные большею частию товаромъ, купленнымъ на макарьевской ярмаркѣ и частию московскимъ товаромъ, не распроданнымъ въ Нижнемъ-Новгородѣ. Суда тянутся вверхъ лошадьми, или людьми, по расчету обозначенному выше; кромѣ того, при самомъ низкомъ стояніи воды, поднимаются вверхъ пусто-порожня суда моршанскаго каравана, разгрузившіяся въ Рыбинскѣ, и торопящіяся поспѣть къ 15 сентября къ устью р. Цны. Весною же, при полномъ разлитіи воды, идетъ только нѣскольکو судовъ изъ Нижняго-Новгорода къ Муромской пристани съ пшеницею для выдѣлыванія изъ нея крупчатки. Онѣ могутъ въ это время двигаться только забрасывая впередъ якорь,—движеніе чрезвычайно медленное, при которомъ судно дѣлаетъ не болѣе 15 верстъ въ сутки.

Въ продолженіе навигаціи, къ Муромской пристани привозится изъ губерній: Тамбовской, Нижегородской и Саратовской и съ пристаней: Моршанской, Балаковской, Усть - Никольской, Березовской, Рыбинской, Городецкой, Чебоксарской, Чусовской, Пермской и пр., хлѣбъ разнаго рода, въ томъ числѣ много пшеницы для дѣланія изъ нея крупчатки; льняное семя, солодъ, спиртъ, сало, медъ, чай и сахаръ, рыба соленая, уксусъ, вина виноградныя, мѣлъ, москательный фруктовый и бокалейный товаръ, тюлений жиръ, поташъ, жерновые и точильные камни, суровая пряжа, полотно, алебастръ, пакля, бревна, тесъ и дрова. Вывозятся: въ С. Петербургъ, Москву, Нижній-Новгородъ, Астрахань, Саратовъ, Ярославль, Казань, Симбирскъ, Кострому, Коломну, Самару, Моршанскъ, Царицынъ, Балахну, Камышинъ, Касимовъ, Серпуховъ, Калугу, Броницы, Елатьму, Владиміръ, Шую, Ковровъ и въ другіе города, а также къ пристанямъ: Дубовской, Городецкой, Пермской, Херсонской Горбатовской и проч. разнаго рода хлѣбъ, горохъ, льняное семя, стеклянная посуда, спиртъ, полотно, сало, льняное масло, *сурешное* масло, канареечное семя, бѣлыя снасти и нефть, сальныя и восковыя свѣчи, чугуныя и желѣзныя издѣлія, мѣдь, скапидаръ, варъ, алебастръ, живая рыба, пушной товаръ, пенька, бѣлая глина, купоросъ, листовый табакъ, бутовой камень, масло подсолнечное, поташъ, сѣнокосныя косы, шадрикъ, разныя мелочныя и фабрич-

ные товары, бревна и садовыя произведенія : какъ то вишни и яблоки.

Въ прилагаемую таблицу рѣчнаго судоходства Муромской пристани за 1848 годъ, вошли также всѣ суда, остановившіяся и нагружившіяся на вышепоименованныхъ пристаняхъ.

Названіе пристани.	Отправлено съ пристани.			Пришло къ пристани.			Прошло мимо пристани.		
	Число Судовъ.	Плотовъ.	Цѣнность товара.	Число Судовъ.	Плотовъ.	Цѣнность товаровъ.	Число Судовъ.	Плотовъ.	Цѣнность товара.
Муромская . . .	360	44	946,468;	284	7	645,006;	740	1	9,533,284.

Таблица же рѣчнаго судоходства за 1849 годъ показана ниже, вмѣстѣ съ другими пристанями.

У с. Лаха нагружается обыкновенно судовъ до 10 льномъ и пенькой изъ Меленковского, и смолою—изъ Судоходскаго уѣздовъ. Съ перваго пункта суда отправляются къ С. Петербургскому порту, со втораго—на Дубовскую пристань.

У с. Досчатого нагружаются суда желѣзными издѣліями съ заводовъ Шепелева, а также желѣзною рудою, добываемою по близости и отправляемою на Унженскій и Гусевскій желѣзные заводы, Владимірской губерніи помѣщиковъ Баташевыхъ; разгружаются же здѣсь суда съ хлѣбомъ.

У с. Варежа останавливаются суда Моршанскаго каравана съ хлѣбомъ разнаго рода, который и распродается съ судовъ окрестнымъ жителямъ; нагружаются же суда преимущественно саломъ и смолою.

У с. с. Жайскаго и Клина суда нагружаются алебастромъ, добываемымъ въ окрестностяхъ, на правомъ нагорномъ берегу р. Оки.

Таблица рѣчнаго судоходства за 1849 годъ.

Названіе пристани.	Нагружено и отправлено съ пристани.		Пришло къ пристани и разгрузилось.		Прошло мимо пристани.	
	Число судовъ и плотовъ.	Цѣнность товара.	Число судовъ и плотовъ.	Цѣнность товара.	Число судовъ и плотовъ.	Цѣнность товара.
Муромская . . .	273	672,190р.с.	214	622,969р.с.	629	7,311,242р.с.
Лахская . . .	16	44,437 —	»	» —	»	»

Досчатская .	27	176,969 р.с.	3	1,720 р.с.	«	«
Варежская .	2	1,016 —	6	6,600 —	«	»
Жайская и						
Келинская .	25	13,924 —	«	«	«	«

По рѣкѣ Окѣ сплавляется лѣсъ строевой и дровяной. Первый рубится Тамбовской губерніи въ Елатьемскомъ уѣздѣ и гонится внизъ, плотами, къ Муромской пристани, гдѣ раскупается жителями города, для строеній и для дѣланія изъ него гребней, которыхъ распродается въ годъ на 7,500 руб. сер., а также крестьянами с. Карачарова, для постройки судовъ, какъ для судоходства по рѣкѣ, такъ и для весенней переправы черезъ Оку,—судовъ особаго рода, подъ названіемъ *завозней*. Дровяной лѣсъ рубится большею частію въ Рожновскомъ бору Меленковского уѣзда и въ Тамбовской губерніи и доставляется къ Муромской пристани на баркахъ, гдѣ раскупается окрестными жителями. Въ 1849 году пришло къ Муромской пристани лѣсныхъ плотовъ 77, въ количествѣ 13,150 бревенъ и 480 кубическихъ сажень дровъ, на сумму 3,200 руб. серебромъ.

Ока замѣчательна также и въ отношеніи естественныхъ богатствъ въ ней заключающихся.

На правомъ низменномъ (луговомъ) берегу ея, близъ с. Песошнаго и Пристанскаго завода, въ значительномъ количествѣ добывается желѣзная руда; а въ правомъ, нагорномъ берегу, на простанствѣ 20 верстъ въ длину, между с. с. Чудою и Жайскимъ, ломается алебастровый камень, ежегодно до 600,000 пуд.; по качеству своему онъ дѣлится на четыре сорта, изъ которыхъ лучшій Жайскій и Сапунскій. Онъ вывозится въ Москву и въ другіе города. Въ лѣвомъ, крутомъ берегу, близъ границъ Тамбовской губерніи и вверхъ по рѣкѣ достается известковый камень, а въ правомъ, луговомъ, открывали, нѣсколько разъ, слѣды золотаго песку, но въ такомъ маломъ количествѣ, что къ обработкѣ его никогда не приступали. Въ самой рѣкѣ (\*) а равно въ озерахъ и заливахъ, лежащихъ на ея поймѣ, ловится въ достаточномъ количествѣ рыба. Особенно замѣчательна по своей величинѣ и вкусу стерлядь, но она съ каждымъ годомъ все менѣе и менѣе попадаетъ; чаще другихъ ловятся осетръ и бѣлуга, и находится большее количество: лещей, судаковъ, окуней, налимовъ, щукъ, шереховъ и прочей мелкой рыбы, подъ общимъ названіемъ *мела*. Въ озерахъ и заливахъ преимущественно попадаютъ карась и окунь; сверхъ того, въ весеннее время, когда рыба ловится съ икрою,

(\*) Противу с. с. Клина, Ожойскаго, Панфилова, Карачарова, Спасъ-Отчина, д. д. Чулкова, Нурка, Благовѣщенской и ямскихъ слободъ: Ямской и Дмитріевской.



рыболовы вынимаютъ изъ шукъ и судаковъ прекрасную бѣлую икру, которую въ небольшомъ количествѣ распродаютъ по окрестностямъ.

Для ловли рыбы употребляются невода, волокуши, сѣти, крылены и верши. Занимающихся рыбной ловлею Муромскихъ и Меленковскихъ промышленниковъ очень мало, по случаю малаго улова рыбы, съ тѣхъ поръ, когда пространство Оки, принадлежащее г. Мурому, отдано было на откупъ опытнымъ рыболовамъ селеній Бѣломута и Любець, Рязанской губерніи и уѣзда. Рыболовы эти, извѣстные подъ назв. *макаровъ*, употребляли для ловли губительное средство, а именно: громленіе рыбы, отъ чего она оставила глубокія мѣста, гдѣ обыкновенно метала икру. Большая часть пойманной рыбы, преимущественно мелкой, продается въ г. Муромѣ, именно до 26,000 пудовъ въ годъ. Муромскіе мелочные торговцы, наз. *тарханами* и *просолами*, разъѣзжаютъ по деревнямъ, закупая рыбу у крестьянъ рыболововъ, и привозятъ ее продавать въ городъ. Стерлядь же и вообще крупная рыба отбирается рыбаками, сажается въ садки, или пускается въ малыя озера, откуда распродается живою, на мѣстѣ, или отвозится въ Москву: лѣтомъ въ садкахъ, устроенныхъ въ баркахъ, а зимою, во время первыхъ морозовъ, — мерзлою. Количество разной рыбы, ловимой въ рѣкѣ, не превышаетъ, въ общей сложности, 40,000 пудовъ въ годъ. Цѣна за пудъ, смотря по качеству рыбы, бываетъ на мѣстѣ отъ 1 р. с. до 3 р. 50 коп. серебромъ.

Значеніе рѣки въ военномъ отношеніи обозначено въ гидрографическомъ обзорѣ губерніи.

*Рѣки, впадающія въ Оку.*

1) *Теша* беретъ начало изъ болотъ, лежащихъ въ Нижегородской губерніи, нѣсколькими верстами южнѣе г. Лукъянова; течетъ весьма извилисто, въ широкой луговой долинѣ, въ пологихъ берегахъ, покрытыхъ почти на всемъ протяженіи, лѣсомъ, и въ 10 верстахъ ниже Муромѣ впадаетъ въ р. Оку. Отъ истока до г. Арзамаса Нижегородской губерніи она идетъ въ сѣверо-западномъ направленіи, поворачиваетъ затѣмъ на севѣръ, составляя впаденія въ нее р. Шилокши рѣку до Никологорскаго погоста, границу Муромскаго уѣзда съ Ардатовскимъ, слѣдуетъ далѣе по уѣзду Муромскому, и пройдя 3 версты за погостъ, дѣлаетъ поворотъ окончательно на западъ, въ какомъ направленіи, спустя 17 верстъ, сливается съ водами р. Оки. Длина теченія ея простирается до 200 вер.; въ предѣлахъ же Владимірской губерніи она течетъ 41 вер. Глубина рѣки отъ 1 до 2½ арш., ширина, въ обыкновенныхъ берегахъ, отъ 5 до 25 сажень.

*Свойство береговъ.* Рѣка течетъ въ широкой, луговой долинѣ, нѣтъ берега пологіе, частію болотистые и на всемъ протяженіи покрытые лѣсомъ. Грунтъ береговъ песчаный.

Дно рѣки песчаное и ровное; въ ней очень мало острововъ и нѣтъ ни замѣчательныхъ мелей, ни пороговъ. Лѣсистыя мѣста, которыми она проходитъ, и соединеніе съ рѣкою Окою придало ей большое значеніе, по сплаву лѣса строеваго и дровянаго, а въ послѣднее время и по судоходству. Близъ пустоши Лиственскаго Починка (около д. Новищина) недавно построена водяная мельница о 31 поставѣ, крестьянами Государственныхъ имуществъ, и отдаваемая въ аренду Муромскимъ купцамъ. Она слѣлана въ огромномъ размѣрѣ и предназначена для молотбы пшеницы въ крупчатку.

Переправа на Тешѣ только одна; на почтовомъ трактѣ изъ Мурома въ Нижній Новгородъ устроена наплавной мостъ, въ 10 саж. длины, разводящійся въ весеннее время.

Луговая долина Теши, какъ и р. Оки, приноситъ жителямъ выгоду, изобилуя сѣномъ, хотя сравнительно противу долины Оки въ гораздо меньшемъ количествѣ.

Весною вся долина ея покрывается водою, отъ напора водъ изъ р. Оки. Тогда переправа черезъ Тешу производится на судахъ, (завозняхъ), подобныхъ тѣмъ, какія употребляются, въ это время, на главной переправѣ черезъ Оку, у с. Карачарова, и на поромахъ.

Ширина переправы доходитъ тогда до 3 и 4 верстъ, а вода поднимается отъ 17 до 18 дюймовъ. Переѣздъ черезъ рѣку совершается въ 2 и въ 3 часа; въ такомъ состояніи, вода остается 5 и 6 недѣль.

Съ давняго времени р. Теша славилась сплавомъ по ней лѣса изъ казенныхъ дачъ Ардатовскаго уѣзда въ г. Муромъ и его окрестности, и главное въ с. Павловское Нижегородской губерніи, гдѣ много требуется лѣсу на тамошніе желѣзные заводы. Для удобства сплава, кромѣ способности къ тому рѣки, по ея достаточной ширинѣ, глубинѣ и ровному теченію, много способствуетъ близость лѣсныхъ дачъ и пересѣченіе ихъ рѣками: Леметью, Ломовкою и главное Шилокшею, на берегахъ которыхъ лѣсъ заготавливается зимою, а весною, во время полноводія, спускается по нимъ въ р. Тешу. Дешевизна строеваго лѣса и лучшее ознакомленіе съ рѣкою, по которому оказалось, что по ней, начиная отъ д. Новищина до устья, могутъ ходить суда съ грузомъ, возбудило дѣятельность промышленниковъ. Въ 1847 г. начали они, у с. Шилокши и Новищина, строить суда и барки, частію для нагрузки ихъ разнымъ лѣснымъ тава-

ромъ, какъ то: строевымъ, тесовымъ и дровянымъ лѣсомъ, легтемъ, смолою, варомъ и скапидаромъ, а также рожью, ржаною мукою и барочными бѣльными снастями,—частію для продажи, отправляя ихъ пустыя на Дубовскую пристань, на р. Волгѣ. Рѣка способна къ судоходству на протяженіи 15 вер. отъ д. Новощина до устья въ Оку; имѣетъ глубины отъ 1½ до 2½ арш. и потому всегда дозволяетъ проходить по ней судамъ малыхъ размѣровъ; притомъ онѣ проходятъ по рѣкѣ только въ весеннее время, при достаточно полной водѣ. Въ 1848 г. спущены были по Тешѣ, въ одинъ разъ, 8 судовъ съ разнымъ грузомъ и 24 пустыхъ: первыя въ разные города Имперіи, внизъ по Окѣ, а вторыя—на Дубовскую пристань.

Сплаву лѣса, нѣсколько препятствуетъ наплавной мостъ, устроенный на почтовомъ трактѣ изъ Муромъ въ Нижній Новгородъ, а не давно устроенная мельница о 31 поставѣ близъ пустоши Лиственнаго Починка возбуждаетъ также большія опасенія въ торговцахъ. Главный сплавъ производится весною по нѣкоторой убыли воды, т. е. когда берега рѣки начинаютъ обнаруживаться; лѣтомъ же и осенью лѣсу гонится мало; въ это время почти исключительно сплавляется лѣсъ обмелѣвшій весною.

Лѣсъ рубится изъ казенныхъ дачъ Ардатовскаго уѣзда и преимущественно изъ Разсодѣвской дачи, чрезъ которую протекаетъ рѣка Шилокша. Срубленный и заготовленный на берегахъ этой рѣки, зимою, лѣсъ пускается весною, при полной водѣ, внизъ по теченію, розсыпью, но при входѣ въ Тешу, у д. Шилокши, останавливается и сколачивается въ плоты малыхъ размѣровъ, въ какомъ видѣ пускается по Тешѣ, а у д. Новощино снова останавливается и сколачивается частію въ большіе плоты, частію кладется на барки и суда. Плоты строеваго лѣса, по входѣ въ р. Оку, идутъ или къ с. Павлову, и въ Нижній Новгородъ, или въ Муромъ; замѣтимъ при этомъ что вверхъ по Окѣ поднимается только лѣсъ уже запродаанный лѣсопромышленниками Муромскимъ или Карачаровскимъ жильцамъ при устьѣ р. Тешы, или у с. Новощино; дровяной же лѣсъ, въ с. Павлово идетъ частію плотами, а большею частію на баркахъ; запродаанный же въ г. Муромъ, остается при устьѣ Тешы, рубится тамъ на дрова и зимою перевозится въ городъ.

Таблица судоходства и сплава лѣсу по р. Тешѣ въ 1848 и 1849 годахъ.

Прошло судовъ и плотовъ.

	Годъ.	Ч и с л о.			Цѣнность товаровъ.
		Судовъ съ грузомъ.	Судовъ безъ груза.	Плотовъ лѣсныхъ.	
Теша . . . . .	1848	8	24	38	21,000 р. с.
	1849	15	»	55	13,932 — —

Въ томъ числѣ, въ 1849 году прошло досокъ.

		На сумму.
Тесу . . . . .	1,500 штукъ	108 р. с.
Бревенъ разнаго рода . . . . .	21,500 —	3,304 — —
Дровъ кубическихъ . . . . .	1,000 сажень	2,008 — —
Смолы . . . . .	15,320 пудовъ	4,376 — —
Вару . . . . .	2,120 —	520 — —
Итого . . . . .		13,932 р. с.

Обыкновенныя цѣны въ Муромѣ: за 100 сосновыхъ бревенъ, 9 аршинъ длины и отъ 5 до 7 вершковъ въ діаметрѣ, 49 р. серебромъ; еловыхъ 40 р. сер.; кубическая сажень порубленныхъ дровъ продается: березовыхъ по 4 р. 60 коп., осиновыхъ по 3 р. 4 к. сереб.

Въ Тешѣ, окрестные жители ловятъ рыбу, но чисто для себя, потому что этотъ сортъ рыбы не можетъ идти въ соперничество съ рыбою, ловимою въ р. р. Окѣ и Ушиѣ, которая гораздо лучше ее и ловится несравненно въ большемъ количествѣ.

Теша, по незначительной ширинѣ и малой глубинѣ, проходима во многихъ мѣстахъ въ бродъ, (исключая весенняго времени, когда она разливается, въ иныхъ мѣстахъ, на нѣсколько верстъ), и потому не можетъ имѣть никакого военнаго значенія.

2) Р. Велетьма беретъ начало изъ болотъ, лежащихъ на границѣ Нижегородской губерніи съ Тамбовскою, въ Арлатовскомъ уѣздѣ; проходитъ по этому уѣзду отъ сѣверо-востока къ юго-западу, за тѣмъ составляетъ границу Владимірской губерніи съ Нижегородскою, на протяженіи 10 верстъ, и пройдя по уѣзду Муромскому впадаетъ въ р. Оку, съ правой стороны, въ 77 вер. ниже г. Мурома. Рѣка эта, незначительная по величинѣ, замѣчательна тѣмъ, что во 1-хъ

на самой границѣ Муромскаго уѣзда, стоитъ на ней, въ Нижегородской губерніи, Велетминской желѣзной заводъ; во 2-хъ на протяженіи теченія ея по Владимірской губерніи устроено на ней 6 водяныхъ мельницъ и винокуренный заводъ, и въ 3-хъ что она, пересѣкая два почтовыхъ тракта изъ Мурома въ Нижній Новгородъ и изъ Мурома въ Саратовъ, въ весеннее время, затрудняетъ сообщеніе. Длина теченія Велетьмы въ предѣлахъ Владимірской губерніи 42 вер., ширина отъ  $1\frac{1}{2}$  до 9 сажень, глубина отъ  $1\frac{1}{2}$  до 2 сажень, берега ровные и песчаные, дно твердое. Мостовъ на ней два: одинъ на трактѣ изъ Нижняго Новгорода, близъ д. Волосова, на сваяхъ, въ 13 саж. длины, весною сноситея и на это время прекращается тутъ сообщеніе, потому что Велетьма тогда сливается съ Окою; второй мостъ, также на сваяхъ, находится на трактѣ изъ Мурома въ Саратовъ, у д. Савостлейки; при этомъ мѣстѣ имѣется мельничная плотина, содержащаяся, круглый годъ, въ исправности. Водяныя мельницы находятся: близъ с. Б. Окулова три: Лазаревская, Трясиха и Окуловская всѣ о 4-хъ поставахъ; при д. Волосовѣ двѣ: Высоковская о 4-хъ поставахъ и Новолинская объ одномъ поставѣ и при с. Савостлейкѣ одна Савостлеевская о 4-хъ поставахъ. Во всѣхъ этихъ мѣстахъ сообщеніе черезъ рѣку возможно по плотинамъ, за исключеніемъ времени весенняго разлитія воды; по плотинѣ же, устроенной при дер. Савостлейкѣ, сообщеніе всегда возможно; сверхъ того въ 5 верстахъ отъ устья Велетьмы стоитъ винокуренный заводъ на 229,000 ведеръ.

в) *Ушна* беретъ начало въ Меленковскомъ уѣздѣ, близъ почтовой дороги изъ г. Меленки въ с. Суровцово, въ окрестностяхъ с. с. Бутылицы и Кузьмина; проходитъ по уѣздамъ: Меленковскому, Судогодскому и Муромскому и впадаетъ, съ лѣвой стороны, въ Оку, въ 17 верстахъ ниже Мурома. Замѣчательнѣйшій изъ притоковъ ея, р. Колпь, впадаетъ въ нее съ лѣвой стороны, верстахъ въ 25 выше устья, близъ д. Кондраковой, а въ р. Колпь впадаютъ, тоже съ лѣвой стороны: Кедругъ и Кестрома, верстахъ въ 8 отъ ея устья. Длина теченія Ушны 91 саж.; самая большая ширина 8—9 сажень; глубина 1— $1\frac{1}{2}$  сажени. Въ началѣ, именно по Меленковскому и Судогодскому уѣздамъ, рѣка течетъ въ крутыхъ берегахъ, а далѣе по Муромскому уѣзду правый берегъ, по мѣрѣ приближенія къ устью, становится круче, мало по малу отходитъ отъ русла рѣки, образуя луговую долину и соединяется, у с. Борисоглѣбскаго (въ 9 вер. отъ устья рѣки), съ лѣвымъ, нагорнымъ берегомъ р. Оки. Нагорный берегъ Ушны песчанаго грунта, какъ равно и дно ея; долина же,

находящаяся между русломъ и правымъ берегомъ, большею частію, болотная, мѣстами покрытая кочками и лугами, доставляющими пре-восходное сѣно.

Ушна пересѣкаетъ два большіе тракта: первый у с. Суровцево, изъ Владиміра въ Муромъ и далѣе въ Саратовъ; тутъ устроенъ по-стоянный, высокій и прочный мостъ на сваяхъ; второй у с. Бори-соглѣбскаго, изъ Муромъ въ Гороховецъ и Вязники; лѣтомъ, осенью и зимою стоитъ тутъ мостъ на сваяхъ, въ 25 саж. длины; весною же, когда рѣка сильно разливается, мостъ разбирается, а ходятъ недѣли три, досчаники и паромы, а иногда и завозни, подобныя тѣмъ какія употребляются для переправы черезъ р. Оку, у Карача-рова. На проселочныхъ трактахъ, переправа, кромѣ весенняго вре-мени, производится по плотинамъ мельницъ, которыхъ на рѣкѣ стоятъ 12, а именно: 1) близъ села Скрыпина, о 3-хъ поставахъ; 2) близъ с. Суровцова о 2-хъ поставахъ; 3) при д. Жарахъ, о 3-хъ поставахъ; 4) при с. Святець, о 4-хъ поставахъ; 5) и 6) близъ д. Ярцевой, каждая о 4-хъ поставахъ; 7) и 8) при с. Юромкѣ, одна о 4-хъ, а другая о 3-хъ поставахъ; 9) при д. Новой, о 4-хъ поста-вахъ; 10) при с. Дубровѣ о 10-ти поставахъ; 11) при с. Молотицы о 10-ти поставахъ; 12) при с. Борисоглѣбскомъ о 13-ти поставахъ. На послѣднія три мельницы идетъ преимущественно пшеница, для выдѣлыванія изъ нея крупчатки. На всѣхъ мельницахъ вымалывает-ся въ годъ приблизительно до 103,408 четвертей разнаго рода муки, Ушна обращаетъ на себя вниманія и по рыбной ловлѣ; въ ней попа-даются: щука, окунь, налимъ, и преимущественно ершъ, славящійся своимъ вкусомъ. Пойманная рыба идетъ въ продажу, частію къ окре-стнымъ помѣщикамъ и на базары, а главное отдается тарханамъ, Муромскимъ промышленникамъ, скупающимъ ее по деревнямъ и про-дающимъ въ Муромѣ. Кромѣ ершей, рѣка славится изобиліемъ ра-ковъ необыкновенной величины и вкуса. Жители продаютъ ихъ за безцѣнокъ, отъ 2½ до 5 к. серебромъ за сотню, а излишекъ уничтожаютъ, отбирая хвосты, которые сушатъ и потомъ продаютъ по 20 к. сер. за фунтъ. Изъ притоковъ Ушны замѣчательна р. *Коль*, по большому числу находящихся на ней водяныхъ мельницъ и еще потому, что она, при истокѣ своемъ, въ весеннее время сли-вается съ водами р. Ушны, а оттого разливъ ея, въ этомъ мѣстѣ, бываетъ очень великъ. Коль беретъ начало въ Судогодскомъ уѣздѣ, на границѣ его съ Ковровскимъ, между с. с. Кармазовымъ и Мале-новымъ; течетъ по уѣздамъ Судогодскому и Муромскому и впадаетъ въ послѣднемъ, близъ д. Кондракова, съ лѣвой стороны, въ р. Уш-

ну. Длина ея около 60 вер., ширина до 7 саж., глубина до  $3\frac{1}{2}$  аршинъ, берега отлогіе. Мосты на ней: а) близъ Озерковъ, при пересечѣніи торговаго тракта, идущаго отъ с. Мошокъ (на почтовомъ трактѣ изъ Владиміра въ Муромъ) въ г. Ковровъ; б) близъ д. Раствица: оба не болѣе какъ по 10 сажень. Кромѣ того переправа можетъ производиться, исключая времени весенняго разлива, по плотинамъ водяныхъ мельницъ: 1) близъ с. Матвѣевки, 2) при с. Турковѣ; 3) при с. Спаскомъ 4) и 5) близъ с. Тучкова, 6) близъ д. Сульна, и 7) близъ с. Хвоцова.

4) *Илевна* беретъ начало въ Муромскомъ уѣздѣ изъ дачь д. Мординова; проходитъ этимъ уѣздомъ и, при впаденіи съ лѣвой стороны въ Оку, близъ д. Покучалова, въ 8 верстахъ отъ Мурома, составляетъ, на протяженіи 20 верстъ, границу Меленковскаго и Муромскаго уѣздовъ: длина ея 53 версты; ширина до 5 саж., глубина 1 сажень. Она течетъ въ довольно пологихъ, песчанистыхъ берегахъ и пересѣкаетъ, у с.с. Подболотни, и Антипина почтовый трактъ изъ Мурома въ Меленки; лѣтомъ, осенью и зимою тутъ стоитъ мостъ на сваяхъ, въ 13 саж. длины, а весною рѣка разливается и по ней ходитъ, дней 20 или 25, паромъ. Переправа, кромѣ времени весенняго разлива, производятся еще по мельничнымъ плотинамъ которыхъ на рѣкѣ устроено десять: 1) при с. Попуриловѣ, о 3-хъ поставахъ; 2) при Ротовой, о 5-ти поставахъ; 3) и 4) при д. Мишиной о 5 и о 3-хъ поставахъ; 5) при с. Подболотномъ о 6-ти поставахъ; 6) при д. Рамижки, о 2-хъ поставахъ; 7) при д. Черемисиномѣ, о 4-хъ поставахъ; 8) при д. Б. Юрьевѣ о 4-хъ поставахъ; 9) при с. Корчавиномѣ, о 2-хъ поставахъ; 10) при д. Милявой о 8-ми поставахъ. Рѣка имѣетъ много притоковъ съ правой стороны. Рыбная ловля на ней незначительна.

5) *Унжа* беретъ начало изъ болотъ и озеръ, лежащихъ въ Меленковскомъ уѣздѣ, между селами и деревнями: Калинка, Поязиръ М. Приклонъ и Крутцы, течетъ 20 верстъ съ юга на сѣверъ до д. Котино, гдѣ дѣлаетъ поворотъ на востокъ, за тѣмъ пересѣкаетъ почтовую дорогу изъ г. Меленковъ во Владиміръ, у Архангельскаго погоста, и потомъ круто поворачиваетъ на югъ, слѣдуя, сначала по направленію тракта на Меленки, а потомъ отъ Меленковъ на г. Елатму, до входа въ Тамбовскую губернію, гдѣ она впадаетъ въ р. Оку. На ней расположенъ г. Меленки. Длина теченія рѣки, по Меленковскому уѣзду около 72 вер., ширина при началѣ  $2\frac{1}{2}$  саж., при выходѣ 15 сажень; глубина отъ  $1\frac{1}{2}$  аршина до сажени; берега отлоги, песча-

нисты и покрыты частію дровянымъ лѣсомъ и кустарникомъ; правый берегъ, почти на всемъ протяженіи, выше лѣваго. Унжа пересѣкаетъ почтовый трактъ изъ Владиміра на г.г. Меленки и Елатму у Архангельскаго погоста, и у г. Меленокъ гдѣ устроены постоянные мосты на сваяхъ. Кромѣ того, постоянные мосты на сваяхъ находятся: 1) при с. Синжанѣ, 2) близъ д. Копиной, противу Верхне-Унженскаго чугуноплавильнаго завода; 3) близъ д. Тимошиной, близъ истока рѣки. Переправа чрезъ Унжу можетъ производиться, кромѣ весенняго времени, также и чрезъ плотины мельницъ, которыхъ, на рѣкѣ всего семь: 1) при д. Осивкахъ, о 3-хъ поставахъ; 2) при д. Ивашиной, о 2-хъ поставахъ; 3) при д. Злобиной, о 2-хъ поставахъ, 4) при с. Приклонѣ, 5) и 6) въ дачахъ д. Менянки и 7) при д. Лехтовой. На лѣвомъ берегу Унжи, противу д. Копина, стоитъ такъ назыв. Верхне-Унженскій чугуно-плавильный заводъ. Онъ расположенъ на прудѣ, образовавшемся изъ воды рѣки, запертой плотиною, въ 56 саж. длины и 18 саж. ширины и изъ болотъ окружающихъ рѣку съ лѣвой стороны; запасный прудъ образованъ изъ воды р. Каменки, впадающей въ Унжу, тоже съ лѣвой стороны и запертой плотиною въ 28 саж. длины и 3 саж. ширины. Унжа, по своей достаточной ширинѣ и глубинѣ, начиная отъ Меленковъ до устья, способна для судоходства на мелкихъ судахъ; но оно не производится и тому мѣшаетъ мельница, устроенная при д. Лето-вѣ, въ 4 верстахъ выше г. Меленковъ. Берега Унжи заключаютъ въ себѣ известнякъ, но онъ нигдѣ изъ береговъ не выказывается; въ немъ находятся и желѣзистыя руды, разработкою которыхъ близъ с. Злобина, занимаются жители удѣльнаго имѣнія и доставляютъ руду сухимъ путемъ на Гусевскій и Верхне-Унженскій чугуно-плавильные заводы.

6) Рѣки *Колпь* и *Гусь*, протекая по Меленковскому уѣзду, первая около 75, а вторая около 20 верстъ, соединяются искусственно, прежде своего естественнаго соединенія, плотинами, на южной границѣ уѣзда, и образуютъ озеро въ  $4\frac{1}{2}$  вер. длины и въ 2 вер. ширины, на которомъ устроенъ Гусевскій чугуно-плавильный заводъ; для образованія озера запружена еще р. Нарма, протекающая по Касимовскому уѣзду Рязанской губерніи, и впадающая по близости заводовъ въ р. Гусь; по выходѣ изъ озера всѣ три сливающіяся рѣки получаютъ названіе р. Гусь и, пройдя подъ этимъ именемъ, 20 вер. впадаютъ въ Оку. Рѣки Гусь и Колпь (въ особенности та часть рѣки, которая протекаетъ въ Рязанской губерніи), извѣстны подъ общимъ названіемъ Гуся, потому что въ двухъ вер. отъ устья, близъ Гусев-



скаго погоста находится верфь, для постройки разныхъ судовъ, а въ томъ числѣ такъ называемыхъ *гусянокъ*, ходящихъ по Волгѣ, Окѣ и Мокшѣ; оттудаже рѣка Гусь считается постоянно судоходною и служить для сплава произведеній стеклянныхъ, хрустальныхъ, чугунныхъ и желѣзныхъ заводовъ Владимірской губерніи. Рѣки эти замѣчательны еще устройствомъ на нихъ заводовъ, а Колпь, сверхъ того сплавомъ строеваго и дровянаго лѣса въ Гусевскіе чугунные и желѣзно-дѣлательные заводы, какъ для постройки судовъ въ погостѣ Гусевскомъ, такъ равно для постройки въ с. Веркруцахъ досчаниковъ и барокъ, назначенныхъ единственно для сплава, на заводы, съ верхнихъ частей р. Колпи, дровъ и угля, заготовляемаго въ дачахъ, принадлежащихъ владѣльцамъ завода. Колпь беретъ начало въ Меленковскомъ уѣздѣ, на сѣверной границѣ его съ Судоходскимъ уѣздомъ, изъ незначительнаго болота, лежащаго недалеко отъ с. Вѣтки, находящагося на большомъ торговомъ трактѣ изъ Владиміра въ Касимовъ (Рязанской губерніи) и течетъ по немъ параллельно этой дорогѣ, до пересеченія своего на южной границѣ уѣзда, двумя большими плотинами, служащими для соединенія воды ея съ водами рѣкъ, Гуся и Парши. Первая плотина имѣетъ 231 саж. въ длину, въ ширину: 12 въ низу, и 6 саж. въ верху, и 12 саж. высоты; вторая плотина, служащая для вододѣйствующихъ машинъ и для спуска излишней воды, простирается на 386 саж. длины, 23 ширины и 8 высоты. Плотинами этими образовалось озеро въ  $4\frac{1}{2}$  вер. длины и 2 вер. ширины, а на самыхъ плотинахъ устроены чугунные и желѣзо-дѣлательные заводы. Длина теченія рѣки по Владимірской губерніи около 75 верстъ и даже нѣсколько болѣе; далѣе, до устья, около 20 и 25 верстъ,—всего около 100 верстъ; ширина рѣки очень разнообразна, отъ того что она въ многихъ мѣстахъ пересѣчена плотинами для водяныхъ мельницъ и для бывшаго чугунно-плавильнаго Колпинскаго завода; въ началѣ, Колпь имѣетъ неболѣе 2 саж. ширина 8 саж., самая большая ширина 17 саж. Глубина въ началѣ до 2 арш.; при выходѣ изъ губерніи до  $3\frac{1}{2}$  саж., берега рѣки вообще пологи и ровны, но лѣвый, близъ котораго проходитъ большой торговой трактъ изъ Владиміра въ Касимовъ, нѣсколько выше, въ нѣкоторыхъ мѣстахъ они болотисты, большею частію открыты отъ безпрестанной порубки лѣса, принадлежавшаго исключительно помѣщикамъ. Каменные зданія по этой рѣкѣ, находятся: 1) на плотинахъ, устроенныхъ для запруженія водъ р. Колпи и Гуся: кирпичные, крытые желѣзомъ, сараи, для храненія заводскихъ издѣлій магазины и ручныя фабрики, лудильная, точильная, образная, кос-

трюльная и кузница; за плотинами: а) чугуно-плавильная домна, б) молотильная или колотушевная, с) токарная, d) катальная, е) скорородная и стольная; досчатая: g) гвоздяная; h) верстахъ въ 20 отъ истока рѣки, близъ с. Борзина, —шлифовальная хрустальной посуды. Мосты находятся: а) близъ д. Тащиловой, на сваяхъ, 24 саж. б) близъ с. Заколпье, на сваяхъ, въ 33 саж., с) близъ с. Константиновскаго, на сваяхъ, 18 саж. d) близъ с. Борзина, 14 саж. длины; е) близъ Абрамовской пристани, въ 23 вер. отъ главнаго Гусевскаго завода, на терасахъ, подъ который подводятся полубарки, для на грузки ихъ углемъ. Мельницы: а) близъ д. Тащиловой, о двухъ поставахъ, б) при с. Заколпье, о трехъ поставахъ, с) близъ с. Борзина, о пяти поставахъ, d) близъ прежде бывшаго Колпинскаго чугунаго завода о трехъ поставахъ, е) близъ главнаго Гусевскаго завода, о трехъ поставахъ и тесопильная мельница. При каждой мельницѣ находятся плотины, по которымъ можно переправляться, кромѣ весенняго времени. По рѣкѣ сплавляется во все время, отъ ея вскрытія и до замерзанія, уголь, приготовляемый въ куреняхъ, изъ дачъ помѣщиковъ Баташевыхъ, на главный Гусевскій заводъ, а въ весеннее время строевой и дровяной лѣса, идетъ какъ изъ дачъ помѣщиковъ Баташевыхъ, такъ и изъ пустошей, принадлежащихъ другимъ владѣльцамъ, большею частію на Гусевскій заводъ и частію къ погосту Гусевскому, лежащему въ Касимовскомъ уѣздѣ, въ 2 верстахъ отъ устья рѣки, для постройки разнаго рода судовъ, и только малая часть лѣса входитъ въ Оку и идетъ далѣе къ Мурому. Съ дачъ помѣщиковъ Баташевыхъ и вообще на Гусевскій заводъ, ежегодно доставляется разнаго рода лѣсу и углей на 10,000 руб. сереб., а проходитъ мимо его весною, внизъ по рѣкѣ, какъ строеваго такъ и дровянаго лѣса въ плотахъ, на 2,000 р. с.; строевой лѣсъ гонится преимущественно изъ Высоковской дачи. Цѣна на мѣстѣ бревна, длиною 5 саж., толщиною, въ отрубѣ, 8 вершковъ—2 руб., дровяной рубится болѣе въ дачахъ помѣщиковъ Баташевыхъ и стоитъ, на мѣстѣ, 1 р. 50 коп. сер., за кубическую саж. Уголь жжется преимущественно у бывшаго Колпинскаго чугунаго завода и спускается въ низъ до завода Гусевскаго, на полубаркахъ, строящихся нарочно для этого на Гусевскомъ заводѣ, изъ лѣса доставляемаго по р. Колпѣ. Колпѣ замѣчательна еще по добыванію, въ берегахъ ея, бѣлой глины, около с. с. Заколпя, Константиновскаго и Борзина на значительную сумму. Въ Колпи производится окрестными жителями для собственнаго употребленія, весьма незначительная рыбная ловля. Въ Колпѣ впадаетъ съ лѣвой стороны множество рѣчекъ. Изъ нихъ замѣ-

чательнѣе другихъ р. Черсевка, берущая начало въ Меленковскомъ уѣздѣ, близъ д. Исковой и имѣющая теченія 40 верстъ, по берегу ея, близъ с. Черсева, въ дачахъ помѣщиковъ Баташевыхъ, добывается чугунная руда, доставляемая на Верхнеунженскій и главный Гусевскій заводы. Кромѣ того, близъ д. Пикурина, стоитъ Малиновская стеклянная фабрика, принадлежащая помѣщику Мальцову, выработывающая въ годъ разныхъ издѣлій на 27,000 руб. сер.; мосты на этой рѣкѣ имѣются при с. Черсевѣ, на сваяхъ, въ 23 саж., и кромѣ весенняго времени, переходятъ черезъ плотины мельницъ: а) при с. Черсевѣ, о двухъ поставахъ и б) при с. Пичугино, объ одномъ поставѣ. Р. Гусь важна только по соединеніи своемъ съ рѣками: Колпью и Нармою, за озеромъ, но тогда она течетъ уже въ Рязанской губерніи, по Владимірской же она проходитъ только 25 верстъ. Самая большая ширина рѣки въ предѣлахъ губерніи 7 саж., меньшая 2 саж., самая большая глубина 2 саж., меньшая 1 аршинъ. Берега рѣки пологи, ровны, большею частію болотисты; они, какъ и берега р. Колпи, были нѣкогда покрыты лѣсами, но теперь большею частію лѣсъ вырубленъ, на заводы и фабрики. Берега эти, будучи окружены болотами, заключаютъ въ себѣ торфъ, который идетъ для нагрѣванія котловъ, на Гусевскую стеклянную и бумаго-прядельную фабрику. Дно рѣки песчаного свойства. На лѣвомъ берегу стоятъ хрустальные и стеклянные заводы и бумаго-прядельная фабрика Мальцова. Мосты находятся, при с. Цыпулѣ, на сваяхъ, 10 саж. длины, и близъ хрустальной фабрики, на болотѣ окружающемъ рѣку, на сваяхъ, въ 23 саж. длины. Мельницы: а) при Гусевскомъ желѣзномъ заводѣ, о четырехъ поставахъ, и б) при д. Новобарановой, о двухъ поставахъ.

7) Рѣки *Поле* и *Бужа* берутъ начало, одна на южной границѣ Владимірскаго, а другая на сѣверной Судогодскаго уѣздовъ и текутъ на югъ параллельно между собою, верстахъ въ 7—8 разстоянія, по мѣстности низкой, болотистой и непроходимой и соединяются, у д. Орофинской, послѣ чего подъ общимъ названіемъ р. Поля продолжаютъ течь по такой же мѣстности, до выхода въ Рязанскую губернію, гдѣ Поле впадаетъ въ р. Оку, съ лѣвой стороны, нѣсколько выше г. Касимова. Р.р. Поле и Бужа извѣстны болѣе подъ общимъ названіемъ р. *Пры*, которое онѣ получаютъ собственно въ Рязанской губерніи. Рѣка Поле, какъ сказано, беретъ начало на южной границѣ Владимірскаго уѣзда, около д. Ставрикова, близъ праваго берега Клязьмы, изъ угла цѣпи возвышенностей, служащей отдѣломъ водъ, впадающихъ въ рѣки: Оку и Клязьму, и течетъ сначала извилинами

на юго-западъ, до д. Избицы, гдѣ круто поворачиваетъ на югъ, принимаетъ въ себя р. Бужу и, пройдя 10 верстъ, выходитъ въ Рязанскую губернію. Длина теченія рѣки по Владимірской губерніи 82 версты, ширина и глубина неизвѣстны, по причинѣ окружающихъ ее непроходимыхъ болотъ, никогда непросыхаемыхъ, покрытыхъ лѣсомъ и почти со всѣмъ необитаемыхъ. Берега рѣки до того пологи и вязки, что въ иныхъ мѣстахъ, нельзя различить русла рѣки, а видна одна сплошная масса тины и тростнику; а потому берега совершенно недоступны; на нихъ почти всюду растетъ самый мелкій соснякъ и ельникъ, только близъ д. д. Душейкиной, Корованой, Савинской, с. с. Ерника, Юдинскаго и Ареджаскаго находятся открытыя мѣста, на которыхъ, по болоту, растетъ одинъ мохъ. Грунтъ дна рѣки иловатый и чрезвычайно вязкій. Мосты находятся: а) близъ д. Старикова два, одинъ въ 60, другой въ 30 саж.; б) при д. Думекиной, длиною 150 саж., шириною 3 саж.; в) подъ д. Коровиной, длиною 180 саж., шириною 3 саж.; г) въ 5 верстахъ отъ послѣдней деревни, такъ наз. Родионовской мостъ, по имени лѣсной стражи, тутъ расположенной, длиною 200 саж.; шириною 3 саж.; д) между д. д. Юдинской и Арфинской, мостъ длиною 15 саж., на сваяхъ и въ 4 саж. ширины. Водяныя мельницы: 1) близъ д. Тиханова и 2) близъ д. Александровки. Р. Бужа беретъ начало изъ оз. Пахрова, или Бѣловодскаго, близъ д. Фролихи, и впадаетъ въ р. Полю, въ предѣлахъ Владимірской губерніи, близъ д. Арфинской. Длина теченія 44 версты, ширина и глубина неизвѣстны, по той же причинѣ какъ и р. Поля. Берега одинаковаго свойства съ берегами предыдущей рѣки, и вездѣ покрыты густымъ лѣсомъ. Грунтъ дна иловатый и чрезвычайно вязкій. Мостовъ нѣтъ; есть только переправа по плотинѣ водяной мельницы, находящейся близъ д. Избиць.

8) *Р. Клязьма* беретъ начало въ Московской губерніи въ Дмитровскомъ уѣздѣ, изъ цѣпи возвышенностей, пролегающихъ по западной границѣ Переяславскаго и Александровскаго уѣздовъ, недалеко отъ города Клина; входитъ за тѣмъ во Владимірскую губернію и, пройдя ее почти по срединѣ, отъ запада къ востоку, выходитъ въ Нижегородскую, въ Горбатовскій уѣздъ, въ которомъ и впадаетъ въ Оку съ лѣвой стороны, по близости г. Горбатова, около д. Овиницы. Клязьма, раздѣляя губернію на двѣ половины: сѣверную и южную, проходитъ въ 5 верстахъ отъ Покрова и мимо городовъ: Владиміра, Коврова, Вязниковъ и Гороховца ( $1\frac{1}{4}$  вер.). Клязьма входитъ во Владимірскую губернію въ южной части Покровскаго уѣзда, 10 верстами выше впаденія въ нее р. Дубны, до устья который она со-

ставляетъ границу Московской губерніи, и почти на всемъ протяженіи своемъ по Владимірской губерніи, именно до впаденія въ нее р. Тезы, течетъ въ сѣверо-восточномъ направленіи, а отъ устья Тезы круто поворачиваетъ на югъ и пройдя въ этомъ направленіи верстъ 40, снова крута поворачиваетъ на востокъ и впадаетъ въ р. Оку. Пройдя по Покровскому уѣзду, около 64 верстъ рѣка слѣдуетъ по сѣверной границѣ уѣзда Судогодскаго, на протяженіи 10 верстъ, начиная отъ д. Спаской до д. Крутня, вступаетъ за тѣмъ во Владимірскій, проходитъ мимо г. Владиміра, за тѣмъ въ  $2\frac{1}{2}$  вер. за д. Давиловой, входитъ опять въ Судогодскій уѣздъ, по которому, на протяженіи 13 верстъ, составляетъ сѣверную границу его и потомъ снова течетъ по Владимірскому. На всемъ этомъ протяженіи рѣка идетъ, за исключеніемъ нѣсколькихъ изгибовъ, параллельно московско-нижегородскому шоссе, съ правой его стороны. Владимірскимъ уѣздомъ вообще рѣка протекаетъ 80 верстъ и входитъ въ Ковровскій, перейдя на лѣвую сторону шоссе у такъ наз. Пенкинскаго перевоза. Протекая по Ковровскому и части Вязниковскаго уѣзда, до устья р. Тезы, Клязьма, мало по малу, удаляется отъ шоссе, слѣдуя въ сѣверо-восточномъ направленіи и опять подходит къ шоссе у г. Вязниковъ, откуда до пересеченія шоссе, въ 7 верстахъ отъ Гороховца, идетъ параллельно ему съ лѣвой стороны. По Вязниковскому уѣзду рѣка проходитъ 65, а по Гороховскому 49 верстъ.

Длина теченія Клязьмы въ предѣлахъ Владимірской губерніи, по свѣденіямъ, доставленнымъ отъ земскихъ полицій, простирается на 385 верстъ.

Вся же длина теченія, отъ истока до устья, составляетъ 490 верстъ. Клязьма течетъ очень быстро, въ сравненіи съ другими рѣками губерніи: средняя скорость теченія ея равняется 612 сажень въ часъ; быстрота и извилистое направленіе теченія, песчаный грунтъ береговъ и дна суть причины, по которымъ Клязьма врывается съ одной стороны глубоко отъ земной поверхности, а съ другой—производитъ большія отмели изъ наноснаго песку; оттого одинъ берегъ ея крутъ и высокъ, другой отлогъ и, съ каждымъ годомъ, болѣе и болѣе мелѣетъ; отъ этаго происходитъ огромная разность въ глубинѣ рѣки, на незначительномъ разстояніи: рядомъ съ 1 аршиномъ глубины встрѣчается глубина въ 3, или 4 и даже въ 5 сажений, и это на всемъ протяженіи теченія рѣки по губерніи. Какъ мѣста особенно глубокия, такъ и особенно мелкія имѣютъ свои названія. Первыя лежатъ обыкновенно около крутыхъ береговъ, или крепей (плесы), носящихъ изстари собственныя названія, какъ то:

Жары, Тѣпшево, Соленое, Сахтынское, Чернояры, Подосинки и Масловъ-Омутъ. Вторыя составляютъ мели, которыхъ считается, отъ Владиміра до устья рѣки 16, а именно: Добросельская, Боголюбовская, Куницынская, Поткинская, Андрѣевская, Ковровская, Каменная-банка, Городецкая, Венецкая, Киссаровская, Токмачевская, двѣ Крутецкихъ, Мостерская и Архидіакона Стефана; изъ нихъ на 9, для облегченія судоходства, фарватеръ углубленъ посредствомъ плотинъ. Вообще, меженныя воды рѣки, начиная отъ западной границы губерніи (или отъ г. Богородска, Московской губерніи) до Владиміра, не болѣе 7 вершковъ: отъ Владиміра до Коврова—до 10 вершковъ; отъ Коврова до устья—16 вершковъ; ширину рѣки опредѣлить очень затруднительно; она течетъ въ широкой луговой долинѣ и въ берегахъ, въ иныхъ мѣстахъ крутыхъ съ обѣихъ сторонъ и сходящихся между собою, въ другихъ—съ одной стороны крутыхъ, съ другой пологихъ; а потому ширина ея въ каждомъ уѣздѣ, чрезъ которые рѣка протекаетъ, очень разнообразна; притомъ ширина русла непрерывно измѣняется отъ частой прибыли и убыли водъ, въ весеннее, лѣтнее и осеннее время и сверхъ того, во время весенняго разлива, покрывающаго пойменныя мѣста, вода остается во многихъ нижнихъ мѣстахъ и образуетъ чрезъ то множество озеръ, прудовъ и безвыходныхъ рукавовъ, которые, при незначительной прибыли воды, сливаются съ водами рѣки, а при убыли, опять отдѣляются; кромѣ того, самое русло измѣняется отъ быстрого, извилистаго теченія рѣки, при чемъ подмываются крутые песчаные берега и заносятся пескомъ отлогіе. Вообще, на протяженіи своемъ по губерніи, ширина рѣки, въ берегахъ, измѣняется отъ 8 до 80 саж., а потому, среднюю ширину ее можно принять отъ 20 до 40 сажени.

*Свойство береговъ.* Отъ входа Клязьмы во Владимірскую губернію и до впаденія въ нее р. Пекши съ лѣвой стороны, оба нагорныя берега р. Клязьмы довольно равны, хотя и встрѣчаются мѣста гдѣ одинъ берегъ не много выше и притомъ командованіе ихъ переходитъ довольно часто отъ одного берега къ другому. Грунтъ береговъ песчаный; отъ нихъ, къ руслу, лежитъ широкая луговая долина. Мѣстность, прилежащая къ лѣвому берегу, сухая, тогда какъ къ правому примыкаютъ непрерывныя болота; оба берега, особенно правый, покрыты большею частію лѣсомъ, наз. тальникомъ. Отъ устья р. Пекши, лѣвый берегъ начинаетъ замѣтно возвышаться до г. Владиміра, гдѣ составляетъ крутой отвѣсистый, близко прилежащій къ руслу отрѣзъ, достигающій до 30 сажень высоты; отъ Владиміра онъ начинаетъ незамѣтно понижаться, до с. Городковъ, отку-

да мало по мало склоняется къ устью М. Нерли, впадающей, верстахъ въ 15 ниже Владиміра, въ р. Клязьму, съ лѣвой стороны. По мѣрѣ возвышенія лѣваго берега, правый понижается и только подходя къ Владиміру нѣсколько подымается, оставаясь однакоже значительно ниже лѣваго берега и отходитъ далеко отъ русла рѣки, оставляя, противу переправы у г. Владиміра, долину въ 3 версты ширины, которая обыкновенно заливается при весеннемъ разлитіи рѣки. Отъ Владиміра, берегъ этотъ мало по малу возвышается, между тѣмъ какъ лѣвый берегъ понижается, и противу впаденія р. М. Нерли соединяется съ узломъ цѣпи возвышенностей, служащей отдѣломъ водъ, впадающихъ въ Оку и Клязьму, огибая болото, образовавшееся, во входящемъ углу р. Клязьмы. Разстояніе отъ русла Клязьмы до нагорнаго берега составитъ, здѣсь, до 8 верстъ. Лѣвый берегъ, на всемъ этомъ протяженіи, глинистаго грунта, чѣмъ и объясняется крутое, отвѣсное положеніе многихъ его мѣстъ. Онъ совершенно безлѣсенъ; на немъ расположены деревни и устроены огороды; только на поймѣ рѣки растетъ мелкій кустарникъ. Въ прежнее время, росли на немъ огромные лѣса и преимущественно дубъ. Окрестности береговъ Клязьмы волнообразны, особливо около Владиміра, при соединеніи лѣваго берега съ правымъ, возвышеннымъ р. М. Нерли, гдѣ р. Рпень и множество ручейковъ, впадающихъ въ обѣ рѣки, текуція въ крутыхъ берегахъ, перерѣзываютъ и волнообразятъ мѣстность. Противуположный ему, правый берегъ песчанаго грунта, нѣкогда былъ покрытъ мелкимъ лѣсомъ, теперь повсемѣстно вырубленнымъ, и на мѣстѣ его растетъ большею частію рѣдкій кустарникъ, или молодой лѣсъ; прилежащая къ нему мѣстность сухая и довольно возвышенная, особливо противу устья М. Нерли, и покрытая мелкимъ лѣсомъ; пойма (долина) даетъ прекрасный покосъ. Отъ устья М. Нерли, до впаденія въ Клязьму р. Тезы, лѣвый берегъ постоянно низокъ, удаленъ отъ русла рѣки, а луговая долина его, по мѣрѣ приближенія къ послѣдней рѣкѣ, становится болѣе и болѣе болотистою. Берегъ грунта песчанаго и покрытъ по большей части мелкимъ, сосновымъ лѣсомъ, или рѣдкимъ кустарникомъ. Прилежащая къ нему мѣстность, неопредѣленнаго характера, т. е. частію ровная, и частію слабо-волнистая; въ которой также встрѣчается много болотъ, особливо въ пространствѣ между р. р. М. Нерлею, Увадью и Шижегдою. Отъ впаденія Тезы, рѣка дѣлаетъ крутой поворотъ на югъ и идетъ далѣе до впаденія въ Оку, по изгибамъ чрезвычайно слабыхъ покатостей, сѣвѣрной возвышенности, покрытыхъ огромными, сплошными болотами, и потому и лѣвый

берегъ ея, на этомъ протяженіи, какъ бы теряется въ болотахъ, дикихъ и непроходимыхъ. На противъ того, правый берегъ, начиная отъ угла цѣпи возвышенностей, постепенно возвышается и уже въ Судогодскомъ уѣздѣ, близъ с. Спаса Купалицъ идетъ выше лѣваго слишкомъ на 3 сажени, и потомъ постепенно возвышаясь и удаляясь отъ русла рѣки, съ большими или меньшими уклоненіями, у г. Вязниковъ становится уже значительно крутъ и подходитъ къ руслу рѣки на  $1\frac{1}{2}$  версты. Отъ Вязниковъ до г. Гороховца, или вѣрнѣе до с. Краснаго, потому что Гороховецъ стоитъ въ долинѣ рѣки, берегъ сохраняетъ свою высоту и крутизну, если еще не увеличивается, а оттуда мало по малу понижается и сливается съ берегомъ р. Сувореща, текущей въ болотной долинѣ, составляющей часть обширной (до 35 верстъ ширины), пойменной долины лѣваго берега р. Оки. Отъ угла цѣпи возвышенностей до с. Спаса-Купалицъ или до устья р. Судогды, впадающей съ правой стороны въ р. Клязьму, берегъ грунта песчано-глинистаго; отъ с. Купалицъ до Гороховца идетъ полоса, отъ 12 до 30 верстъ ширины, грунта суглинистаго, особливо въ частяхъ Вязниковскаго и Гороховскаго уѣздовъ, гдѣ онъ смѣшанъ съ черноземнымъ слоемъ, чѣмъ и объясняется особенная крутизна береговъ въ этихъ мѣстахъ и непрерывно встрѣчаемые на немъ обрывы; на этомъ же протяженіи берегъ содержитъ въ себѣ известковый камень, выходящій изъ береговъ тамъ, гдѣ высота его достигаетъ 8 сажень; въ немъ же, въ окрестности Гороховца, въ горѣ, известной подъ названіемъ Пужевой горы, были открыты въ 1825 году слѣды золотоноснаго песку.

*Свойство дна.* Грунтъ дна, отъ входа рѣки въ губернію до Владиміра, преимущественно песчаный; только около самаго города, частію глинистый, частію мелко-каменистый; отъ Владиміра до устья преимущественно глинистый, за исключеніемъ части отъ впаденія р. Нерехты до г. Коврова, гдѣ онъ мелко-каменистый; впрочемъ встрѣчается, хотя и рѣдко, песчаный грунтъ. Дно рѣки вообще весьма неровное: въ верхней части, до Владиміра, по причинѣ песчанаго грунта и быстроты теченія Клязьмы непрерывно встрѣчаются глубокія ямы, около крутыхъ береговъ (крѣпей) и вслѣдъ за тѣмъ совершенно мелкія мѣста, проходимыя въ бродъ и образовавшіяся отъ наноса песку. Отъ Владиміра до устья, менѣе глубокихъ ямъ, но множество мелей, частію углубленныхъ искусственно.

*Характеръ рѣки.* Отличительный характеръ Клязьмы заключается въ быстромъ, извилистомъ ея теченіи, по широкой, вообще луговой долинѣ, наполненной озерами, прудами, рукавами, соединяющимися



съ русломъ и безвыходными, образующимися отъ весенняго разли-  
тїя воды; ихъ особенно много по обѣимъ сторонамъ г. Владиміра,  
вправо и влѣво отъ впаденія р. Тезы, вправо и влѣво отъ г. Горо-  
ховца, а въ особенности при выходѣ рѣки въ Нижегородскую губер-  
нію, гдѣ черезъ нихъ, на нижегородскомъ шоссе, устроено 8 мостовъ.

На берегахъ ея существуютъ слѣдующія каменные зданія: 1) въ Ковровскомъ уѣздѣ, на мѣстѣ наз. Плевы, суконная фабрика; 2) въ г. Вязникахъ, на правомъ берегу рѣки нѣсколько каменныхъ полотняныхъ фабрикъ. Кромѣ того, въ 7 верстахъ выше г. Гороховца, на правомъ же берегу стоятъ, недавно выстроенные, три виноку-  
ренные завода; изъ нихъ одинъ принадлежитъ помѣщику Шаплыгину и двѣ помѣщику Извольскому (зданія деревянные, на каменномъ фундаментѣ).

*Переправы.* Мосты: а) близъ с. Ерши Владимірскаго уѣзда, при впаденіи р. Колокши, на козлахъ; середина моста разбирается для прохода барокъ; онъ лежитъ на проселочной дорогѣ, выходящей на касимовскій трактъ съ Московско-нижегородскаго шоссе; б) близъ д. Пенкина, Владимірскаго уѣзда, на шоссе изъ Владиміра въ Нижній-Новгородъ, половина моста на сваяхъ, половина на плшкотахъ (\*), с. близъ пустыни Вязниковскаго уѣзда, на сваяхъ. Наплавные: (на плотахъ): 1) въ г. Владимірѣ, на почтовомъ трактѣ изъ Владиміра въ Муромъ; спускъ къ нему съ лѣваго берега очень крутъ, изви-  
листъ и длиненъ; 2) близъ г. Коврова у д. Ручьи, по этапной до-  
рогѣ изъ Владиміра и по дорогѣ изъ Коврова въ Шую; 3) при с. Станкахъ; 4) при с. Ставровѣ; 5) при с. Алтушевѣ; 6) при д. Перовѣ,—всѣ Вязниковскаго уѣзда, на проселочныхъ трактахъ и въ лу-  
га; 7) въ г. Вязникахъ, по дорогѣ въ г. Шую; 8) подъ г. Горохов-  
цемъ, въ г. Лухъ; 9) при слободѣ Мачковѣ, въ Гороховскомъ уѣз-  
дѣ, на шоссе изъ Владиміра въ Нижній-Новгородъ (близъ этаго мо-  
ста устроено еще нѣсколько постоянныхъ мостовъ на сваяхъ, черезъ безвыходные рукава рѣки); какъ наплавные мосты такъ и устоен-  
ные при с. Ерши, д. Пенкиной и Пустыни, во время весенняго разлива, разбираются и тогда ходятъ: паромы, досчаники, лодки и павозки.

*Паромы:* 1) при с. Илькодинѣ Покровскаго уѣзда, на дорогѣ изъ Владиміра въ Егорьевскъ (Рязанской губерніи); 2) при д. Спаской, Судгодскаго уѣзда; 3) при с. Кожанахъ; 4) при с. Пажикахъ; 5) при д. Улыбашевой; 6) при д. Глѣбовой, Тинской тожъ; 7) при д.

(\*) Мостъ этотъ предположено, на будущее время, устроить наплавной.

Голышевой; 8) при Калязинскомъ городкѣ; 9) при д. Юриной-Юдикѣ, всѣ Ковровскаго уѣзда; первые три парома находятся на проселочныхъ трактахъ, а послѣдній на торговой дорогѣ изъ Вязниковъ въ Шую; 10) при Халуйской пристани; 11) при слободѣ Мстерѣ; 12) при д. Брашкѣ, всѣ три Вязниковскаго уѣзда. При каждой переправѣ находится по двѣ лодки. При обыкновенномъ стояніи воды, паромы ходятъ на канатѣ; во время же весенняго разлива—на веслахъ.

Плоты: 1) при д. Омутицы, на трактѣ изъ Покрова въ Егорьевскъ; 2) при д. Баршевкѣ, 3) при д. Сеньги; 4) близъ д. Абакумова, всѣ Покровскаго уѣзда; 5) при с. Боголюбовѣ; 6) при с. Добромъ, оба Владимірскаго уѣзда; 7) при д. Мешеневой; 8) при д. Суханихѣ и 9) при с. Любцѣ, всѣ Покровскаго уѣзда. Плоты устанавливаются только на лѣтнее время, мѣсяца на два, для сообщеній между деревнями и для проѣзда на сѣнокосы.

*Броды.* Отъ входа Клязьмы во Владимірскую губернію до Владиміра, когда рѣка бываетъ въ обыкновенныхъ берегахъ и въ сухое время, броды по ней встрѣчаются часто и вообще рѣка проходима во многихъ мѣстахъ; отъ Владиміра же до устья, ихъ можно найти только на меляхъ, за исключеніемъ однако же углубленныхъ искусственно, и при томъ только въ жаркое лѣто; но постоянный бродъ только одинъ, въ 6 вер. ниже устья р. М. Нерли.

*Вскрытіе и разливъ.* Клязьма вскрывается обыкновенно въ первой половинѣ апрѣля (около 8 числа), замерзаетъ въ послѣдней половинѣ ноября. Вскорѣ по вскрытіи отъ льда, рѣка широко разливается и покрываетъ низменныя части и отлогіе берега. Ширина ее, въ это время, бываетъ: до г. Владиміра отъ 1 до 4 вер.; отъ Владиміра до выхода въ Нижегородскую губернію, въ иныхъ мѣстахъ простирается до 7 вер. и даже болѣе. Разливы эти бываютъ не продолжительны; вода скоро начинаетъ убывать и по прошествіи, никакъ не болѣе мѣсяца, входитъ въ берега. На время разлива, всѣ переправы по мостамъ уничтожаются и чрезъ рѣку ходятъ паромы на веслахъ и лодкахъ, только въ слѣдующихъ мѣстахъ: у с. Вилькодина, у г. Владиміра, у д. Певкиной, у г. Коврова, у г. Вязниковъ, у г. Гороховца и у слободы Мачковой. Изъ нихъ особенно бываетъ затруднительна переправа у Владиміра, по причинѣ широкаго разлива рѣки, по поймѣ чрезвычайно ямистой и неправильной; эти затрудненія увеличиваются быстротою теченія рѣки, что мѣшаетъ управленію паромами; но такое состояніе продолжается не болѣе недѣли, послѣ чего вода начинаетъ сбывать. Широкий разливъ, затрудняющій сообщеніе, весьма выгоденъ въ промышленномъ отношеніи:

за нимъ всегда слѣдуетъ хорошій сѣнокосъ по луговымъ долинамъ, а хорошій сѣнокосъ по р. Клязьмѣ ведетъ за собою пониженіе цѣвъ на сѣно по всей губерніи; такъ много ея луговая долина доставляетъ сѣна; весенній же разливъ служитъ причиною, что по спаде-ніи воды, на поймѣ образуются озера и рукава, въ которыхъ окрестные жители, въ продолженіи весны и лѣта, ловятъ рыбу.

Въ промышленномъ отношеніи Клязьма замѣчательна въ особен-ности по производимому по ней судоходству и сплаву лѣса. Проте-кая по Московской и Владимірской губерніи, въ которыхъ сильно развита фабричная дѣятельность, она впадаетъ въ р. Оку и потому входитъ въ соединеніе съ главнѣйшими водяными сообщеніями Рос-сіи и съ Нижнимъ-Новгородомъ, гдѣ ежегодно бываетъ знамени-тая Макарьевская ярмарка. По ней сплавляются издѣлія губерніи къ мѣстамъ сбыта, привозятся матеріалы въ сыромъ видѣ и доставляют-ся хлѣбъ и дрова, частію изъ Владимірской, но большею частію изъ сосѣднихъ губерній и вообще везутся: масло, хлѣбное вино, спиртъ, мука и крупа всѣхъ сортовъ, виноградное вино, товары колоніаль-ныя, москательныя, бакалейныя и панскіе; ленъ, пенька, конопля; металлы и проч., что составляетъ годичный оборотъ отъ 1,600,000 до 2,000,000 руб. сер. въ годъ. На пристаняхъ Клязьмы каждыгод-но нагружаются и разгружаются отъ 860 до 1,000 разнаго рода судовъ, на которыхъ находится до 5,000 рабочихъ.

Клязьма считается судоходною начиная отъ г. Богородска, Москов-ской, губерніи до устья; но по степени удобствъ для судоходства, рѣка можетъ быть раздѣлена на три части: 1) отъ устья до г. Ко-врова, судоходство возможно во все время навигаціи, для всѣхъ су-довъ; 2) отъ г. Коврова до Владиміра, для большихъ судовъ возможно только весною, для малыхъ же во все время навигаціи; 3) отъ Вла-диміра до Богородска возможно только для небольшихъ судовъ в плотовъ, весною.

Главное препятствіе для судоходства заключается: 1) въ низкомъ меженномъ, состояніи воды, не превышающемъ, отъ г. Богородска до Владиміра, 7 вершковъ, а отъ Владиміра до устья—10 вершковъ; 2) въ непрерывно встрѣчающихся малыхъ отмеляхъ, происходящихъ отъ бы-страго извилистаго теченія рѣки, по грунту дна и береговъ преимущест-венно песчаному. Отмели встрѣчаются на всемъ протяженіи рѣки; но такъ какъ, отъ г. Богородска до Владиміра, судоходство производится сплавное и только весною, когда вода значительно подымается, то на этомъ протяженіи объ нихъ не дѣлано подробныхъ изслѣдованій; извѣст-но только, что онѣ лежатъ около пологихъ береговъ, противу береговъ

крутыхъ, и ямистыхъ. Отъ Владиміра же до устья, въ предѣлахъ Владимірской губерніи считается 16 мелей, на которыхъ, въ продолженіи лѣтнихъ мѣсяцевъ, бываетъ 7 и 8 вершковъ воды. Мели эти, простираясь въ иныхъ мѣстахъ до 800 саж. въ длину, иногда вредятъ и весеннему судоходству и при томъ ежегодно измѣняютъ свое положеніе. Названія ихъ слѣдующія: Добросельская, Боголюбская, Куницынская, Паткинская, Андрѣевская, Ковровская, Каменная Банка, Городецкая, Венецкая, Киссаровская, двѣ Крутецкихъ, Красноярская, Мстерская, Архидіакона Стефана и Люлиховская. Для пособія судоходству, на нѣкоторыхъ изъ нихъ существуютъ гидротехническія сооруженія, а именно: 1) для углубленія фарватера Куницынской мели, по правую сторону ея устроены двѣ плотины: первая длиною 47 саж. при средней высотѣ  $1\frac{1}{2}$  фута, а вторая длиною 34 саж. въ 3 фута, высоты; ширина каждой, сверху 14 футъ, съ откосами, равными высотѣ; 2) Паткинская въ 55 верстахъ отъ Владиміра открывается въ іюль и тоже каждагодно измѣняется. По лѣвую сторону ея устроены двѣ фашиныя плотины, первая длиною 19 сажень, высотой  $1\frac{1}{2}$  фута, вторая длиною 16 саж. высотой  $2\frac{1}{2}$  фута; по правую сторону тоже двѣ плотины: первая длины 17 саж. при средней высотѣ  $1\frac{1}{2}$  фута; вторая 30 саж., при средней высотѣ 2 фута; 3) Городецкая, въ 109 верстахъ отъ Владиміра, на протяженіи отъ 30 до 35 сажень, имѣетъ не болѣе 8 вершковъ глубины, открывается въ іюль; по лѣвому и по правому берегамъ ея, вдоль по теченію, устроены фашиныя плотины: первая въ 90 саж., вторая въ 65 саж. длины, каждая въ 14 футовъ ширины и въ 2 фута вышины; 4 и 5) двѣ Крутецкихъ, въ 148 вер. отъ Владиміра, съ каждымъ годомъ измѣняются, открываются въ іюль мѣсяцѣ, на протяженіи 750 или 800 сажень, при глубинѣ не болѣе 8 вершковъ, и представляютъ самое большее затрудненіе для судоходства. Для углубленія фарватера устроена фашинная плотина, заграждающая вѣтвь р. Клязьмы; по правому берегу сдѣлано укрѣпленіе длиною 6 саж. шириною въ верху 14 футъ, въ низу 36 футъ, при высотѣ  $12\frac{1}{2}$  футовъ. Вся плотина имѣетъ длины 7 саж., при ширинѣ 14 футъ въ верху, 24 фута въ низу, и высоты 5 футъ; 6) Красноярская, въ 153 вер. отъ Владиміра, открывается въ іюнь и при глубинѣ 7 верш., имѣетъ отъ 25 до 30 саж. длины. Для углубленія фарватера, рукавъ Клязьмы загражденъ посредствомъ фашинной плотины, въ 30 саж. длины, при ширинѣ, въ верхней части, 14 футовъ и при вышинѣ въ 3 фута; 7) Мстерская, въ 161 вер. отъ Владиміра: дно ея расчищено, и чтобы болѣе не заносилось пескомъ, то по краямъ мели устроены заборы, по забитымъ

колямъ, въ сложности, на 60 сажень; 8) Архидіакона Стефана, на 169 верстѣ отъ Владиміра, открывається въ іюнѣ мѣсяцѣ, простирається отъ 180 до 200 сажень въ длину, имѣеть до 10 вершковъ глубины. Для углубленія фарватера, устроены у обоихъ береговъ, по теченію, по двѣ плотины, первыя: одна въ 9 сажень и другая въ 13 саж., вторыя по 12 саж. въ длину; средняя высота ихъ  $2\frac{1}{2}$  фут., при ширинѣ 14 футъ; 9) Люлиховская, въ 228 вер. отъ Владиміра, открывається обыкновенно въ іюнѣ и простираясь въ длину отъ 125 до 150 саж., имѣеть 12 вершковъ глубины. Для углубленія фарватера, устроены по правому берегу три фашинные плотины, первыя двѣ длиною  $14\frac{1}{2}$  сажень, при средней высотѣ въ  $3\frac{1}{2}$  фута, третья длиною  $7\frac{1}{2}$  сажень и высотой 2 фута; ширина каждой 14 футъ.

Направленіе фарватера непрерывно измѣняется, переходя отъ одного берега къ другому, что при быстромъ и извилистомъ теченіи рѣки, очень затрудняетъ сплавное судоходство, даже при полной весенней водѣ. Бечевникъ, натуральный переходитъ часто съ одного берега на другой, находится въ довольно дурномъ состояніи потому, что черезъ малыя рѣки, впадающія въ Клязьму, не устроено мостовъ, что заставляеть судохозяевъ имѣть при себѣ плоты и вообще замедляеть взводное судоходство.

По Клязьмѣ ходять слѣдующія суда: 1) гусянки, длиною отъ 30 до 32 саж., шириною до  $7\frac{1}{2}$  саж. съ грузомъ отъ 20,000 до 30,000 пудовъ; 2) мокшаны, длиною до 18 саж., шириною до 14 саж., съ грузомъ отъ 25,000 до 40,000 пудовъ; 3) коломенки, длиною до 16 саж., шириною до 10 арш. съ грузомъ до 10,000 пудовъ; 4) разшивы длиною до 10 саж., шириною до 10 арш., съ грузомъ до 9,000 пудовъ, 5) тихвинки и тезянки, длиною до 9 саж., шириною до 6 арш., съ грузомъ до 7,000 пудовъ; 6) барки, длиною 17 саж. шириною 4 саж., съ грузомъ отъ 6,000 до 7,000 пудовъ; 7) полубарки, длиною 13 саж., шириною 4 саж., съ грузомъ отъ 5 до 6,000 пудовъ; 8) лодки и досчаники, длиною 7 саж., шириною 3 арш., съ грузомъ до 800 пудовъ. Большія суда могутъ идти по Клязьмѣ только весною, при взводномъ судоходствѣ, до Халуйской пристани и тутъ иногда паузятся отъ встрѣчаемыхъ мелей: Люлаховской, Архидіакона Стефана и Мстерской. Мелкія суда доходятъ до Вязниковъ, Коврова и даже до Владиміра, въ продолженіи всей навигаціи. Осадка въ водѣ судовъ не опредѣлена: она совершенно зависитъ отъ высоты воды въ рѣкѣ, часто измѣняющейся въ продолженіи навигаціи и неодинаковой въ различные годы. При проходѣ черезъ мели и перекаты, суда обыкновенно паузятся, что очень за-

мѣдляетъ ихъ движеніе; однако же при благопріятномъ времени, бичевою тягой, людьми или лошадьми, онѣ дѣлаютъ въ сутки до 25 вер. Суда сплавляются рабочими при одномъ лоцманѣ и водоливѣ на каждомъ; число рабочихъ зависитъ отъ количества клади: обыкновенно, при сплавѣ тихвинокъ, ихъ бываетъ до 30 человѣкъ; барокъ, полубарокъ, коломенокъ, гусянокъ; и проч. отъ 30 до 50 человѣкъ; паромовъ, тезянокъ и лодокъ—отъ 2 до 10 человѣкъ. Лоцманы, водоливы и рабочіе всѣ прибрежные жители Клязьмы. Взводка судовъ производится посредствомъ лошадей, которыхъ для барки, полубарки, коломенки и гусянки съ кладью требуется отъ 12 до 28; для тихвинки и тезянки отъ 5 до 16 и наконецъ для лодки и небольшихъ досчаниковъ отъ 1 до 4. При случающихся *наводкахъ*, когда встрѣчается много препятствій по натуральному бичевнику для лошадей, взводятъ суда рабочими.

Плата за доставку клади, съ пристаней Клязьмы до мѣста назначенія, лоцманамъ, водоливамъ и рабочимъ, съ пуда, производится слѣдующая:

	Лоцману.	Водоливу.	Рабочему.	Съ пуда.
	Руб. сер.	Руб. сер.	Руб. сер.	Руб. сер.
До Ниж.-Новгор.	Отъ 5 до 6;	Отъ 4 до 5;	Отъ 3 до 5,	3
— Астрахани . . .	— 35 — 60	— 13 — 20	— 11 — 20	Отъ 10 до 30
— Царицына . . .	— 25 — 50	— 8 — 15	— 7 — 13	— 15 — —
— Саратова . . .	— 20 — 50	— 10 — —	— 7 — —	— 12 — 17
— Казани . . . .	— 12 — 18	— 7 — 8	— 5 — —	— 15 — —
— Дубовки . . . .	— 15 — 20	— 12 — 15	— 8 — 12	— 15 — 20
— Самары . . . .	— 13 — 15	— 9 — 12	— 5 — 8	— 10 — —
— Васильевска . .	— 12 — —	— 8 — —	— 6 — —	— 7 <sup>1</sup> / <sub>4</sub> —
— Чебоксарь . . .	— 10 — —	— 8 — —	— 5 — —	— 5 — —
— Шуи . . . . .	— 3 — —	— 2 <sup>1</sup> / <sub>2</sub> —	— 2 — —	— 7 — —
— Коврова . . . .	— 2 <sup>1</sup> / <sub>2</sub> —	— 2 — —	— 1 <sup>1</sup> / <sub>2</sub> —	— 3 — —
— Владиміра . . .	— 8 — 10	— 3 — 4	— 2 — 3	— 8 — 12
— Гороховца . . .	— 2 — —	— 1 — —	— 1 — —	— 3 — —

За пару лошадей платится при взводкѣ судовъ:

Отъ Нижняго до Владиміра, отъ 10 до 16 руб. серебромъ.

— Коврова . . . . . 7 — 10 — —

— Вязниковъ . . . . . 6 — 16 — —

*Пристани.* На Клязьмѣ нѣтъ правильно обдѣланныхъ пристаней, а суда пристають прямо къ берегамъ рѣки, въ складочныхъ пунктахъ, которыхъ, въ предѣлахъ Владимірской губерніи, считается семь, а именно:

1) въ г. Гороховцѣ, 2) въ г. Вязникахъ, 3) въ с. Мстеры, 4) въ урочищѣ наз. Халуйской перевозъ, близъ впаденія Тезы въ Клязьму, 5) въ г. Ковровѣ, 6) въ г. Владимірѣ, 7) въ окрестностяхъ г. Покрова, близъ с. Зуева. Изъ всѣхъ 7 пристаней особенно замѣчательны двѣ: Халуйская и Ковровская, по количеству привозимыхъ и отпускаемыхъ съ нихъ товаровъ. Халуйская пристань лежитъ на лѣвомъ берегу Клязьмы; противу нея устроена постоянная переправа на канатѣ. На берегу выстроено до 30 деревянныхъ строеній, для склада хлѣба, завозимаго туда Маршанскимъ караваномъ. Распродажа этаго хлѣба производится въ продолженіи круглаго года. Ковровская пристань расположена тоже на лѣвомъ берегу рѣки, принадлежащемъ вѣдомству государственныхъ имуществъ; на берегу устроено нѣсколько деревянныхъ строеній, для склада привозимаго и отпускаемаго матеріала. Въ остальныхъ пристаняхъ суда пристають и отходятъ съ береговъ, на которыхъ лежатъ складочные пункты, какъ то: Гороховцѣ, Вязникахъ, Мстерѣ на правомъ берегу; въ Владимірѣ, Покровѣ на лѣвомъ берегу. Кромѣ того суда грузятся и разгружаются при с. Спасокупалицѣ, Ставровѣ, Станкахъ, Пенкиной и нѣкоторыхъ другихъ.

*Судоходство* на Клязьмѣ весьма значительно и простирается ежегодно на сумму отъ 1½ до 2 миліоновъ рублей серебромъ. Оно бываетъ сплавное и взводное. Первое открывается со вскрытіемъ рѣки, начиная отъ г. Богородска Московской губерміи до устья, но по спаденіи весеннихъ водъ, во все остальное время навигаціи, сплавъ продолжается только отъ г. Владиміра; и только при случающихся *наводкахъ* суда ходятъ въ продолженіи лѣта, съ верхней части рѣки, начиная съ западной границы Покровскаго уѣзда, отъ с. Зуева. Взводное судоходство открывается то же съ весны и продолжается во все время навигаціи, доходя однако же только до Владиміра, далѣе же только самыя легкія суда, и то весьма рѣдко, поднимаются до Покрова и даже до г. Богородска. Какъ сплавному, такъ и взводному судоходству много мѣшаютъ мели, отъ чего при движеніи по рѣкѣ, суда при взводномъ судоходствѣ, всегда паузятся; съ устья рѣки суда доходятъ только до Мстеры, гдѣ паузятся, чтобы пройти до Халуйской пристани, откуда снова паузятся до Коврова, а отъ Коврова до Владиміра. По этому, при взводномъ судоходствѣ, большая часть судовъ доходитъ только до Коврова; къ Владиміру же приходитъ каждагодно не болѣе 20, или 30 судовъ съ хлѣбомъ (пшеницею), разгружающихся по большей части, не доходя г. Владиміра, при устьяхъ рѣкъ М. Нерли и Судогды, на

водяныхъ мельницахъ, гдѣ изъ пшеницы выдѣлывается крупчатка.

Предметы для сплава изъ Владимірской губерніи во всѣ приво-  
ложскія пристани и на Нижегородскую ярмарку суть: полотна, сит-  
цы; желѣзныя, хрустальныя и другія издѣлія; лукъ, хлѣбное вино,  
масло льняное и конопляное, деревянная посуда, сита и разныя  
мелкія издѣлія. Привозятся: разнаго рода хлѣбъ, колоніальные, мо-  
скотильные и бокалейные товары; а главное—матеріалы для мануфак-  
турныхъ издѣлій, какъ то: поташъ, шадрикъ, купоросъ, разные  
краски, конскій волосъ и проч. Самое сильное судоходство произво-  
дится въ весенній разливъ до Нижняго-Новгорода и во время Ни-  
жегородской ярмарки.

1) *Гороховская* пристань. Въ 1848 году на ней грузилось и от-  
правлено въ Нижній-Новгородъ, Владиміръ и Холуй, козьихъ роговъ,  
стружекъ лошадиного копыта, алебастру, кирпичу, израсцевъ и гли-  
ны, на сумму 1,744 серебромъ; изъ этого числа алебастру на 615  
руб. серебромъ во Владиміръ. Въ 1848 году разгрузилось на 240  
руб. серебромъ.

2) *Вязниковская* пристань: въ 1848 году грузилось и отправлено:  
въ Астрахань, Саратовъ, Царицынъ, Вольскъ, Нижній - Новгородъ,  
Мстеру, Холуй, Шую и Владиміръ, холста, каменной и хрустальной  
посуды, желѣзнаго издѣлія, панскаго товару, табаку, бакалейнаго  
и москотильнаго товару, масла, мѣдной посуды, льну, полотна, пря-  
жи, крыжевнику, клюквы, масла, льну, крупчатой и грешневой му-  
ки, трепья, ситцу, парусины, корзины, кирпичу, гороху, овса, вод-  
ки, порожнихъ бочекъ, дровъ, сухарей и полугару на сумму 73,123  
руб. серебромъ. Въ 1848 году пришло и разгрузилось изъ Ни-  
жняго-Новгорода, Березова, Костромы, Гороховца, Коврова, Му-  
рома, Усть-Никольскаго, Холуя, и д. д. Овиницъ, Блашизъ и Рудень,  
разнаго рода хлѣба, меду, рыбы, рогожи, кулей, шадрику, вина, са-  
хару, желѣза, масла, лубковъ, ободьевъ, полотна, мѣлу, кулей по-  
рожныхъ, золы, смолы, булыжнаго камня, грибовъ, бревень,  
дровъ и прочаго мелочнаго товару на сумму 105,090 руб. сер.  
Въ этомъ числѣ болѣе всего привезено разнаго рода хлѣба, преиму-  
щественно ржаной муки и шадрику, каждаго на 10,692 руб. сереб.  
здѣсь же показаны бревна, 2,600 штукъ и дрова 236 кубическихъ  
саженъ, доставленные изъ Холуя и д. д. Глушицъ и Рудевъ, на сумму  
1,092 руб. серебромъ.

3) *Мстерская* пристань. Въ 1848 году грузилось: въ Астрахань,  
Саратовъ, Сызрань, Казань, Нижній-Новгородъ, москательнаго и бока-



лейнаго мѣднаго и хрустальнаго товару, каменной посуды, холста, иконъ, желѣзныхъ издѣлій, шляпъ, ладану, луку, уксусу, красной бумаги, гирь, тазовъ, самоваровъ, варегъ, полотна и равендуку, алебастру и разнаго мелочнаго товару на сумму 16,614 руб. сереб. Въ этомъ числѣ отправлено издѣлій изъ с. Метеры: полотенъ и равендука на 3,414 руб., луку на 6,045 руб., самоваровъ на 1,000 руб. сереб. Въ 1848 году, пришло и разгрузилось изъ Астрахани, Чебоксаръ, Гороховца и Нижняго-Новгорода, разнаго рода хлѣба, рыбы, шадрику, ободьевъ, вина, соли, пакли, хмѣлю, пряжи, кожи, мебели, чугунаго издѣлія, рукавицъ, фруктовъ, овчинъ, бумажнаго и москательнаго товару, полотна, масла купороснаго, желѣза, липовыхъ плахъ и разнаго мелочнаго товару на сумму 54,873 руб. (въ этомъ числѣ привезено на большую сумму хлѣба и за тѣмъ соли на 11,299 руб.) и рыбы на 6,710 руб. которую жители сами привозятъ изъ Астрахани на своихъ судахъ и распродаютъ за тѣмъ по окрестностямъ.

4) *Пристань Холуйская.* Въ 1848 году грузилось и отправлено въ Казань, Нижній-Новгородъ, Гороховецъ и Ковровъ разнаго рода хлѣба, вина, алебастру, купоросу, шерсти, глины, но главное пестряди, полотенъ, маку, бумажной матеріи и разной бумажной ткани на сумму 692,205 руб. серебромъ. Въ этомъ числѣ разной бумажной ткани въ г. Нижній Новгородъ на 636,595 и пестряди, полотенъ, тикю и бумажной матеріи въ г. Казань на 36,600 руб. серебромъ. Въ 1848 году пришли и разгрузились изъ Морши, Мурома, Березова, Кадома, Казани, Нижняго-Новгорода, разнаго рода хлѣбъ, преимущественно, и разные мелочные товары, какъ-то: пряжа, льняное семя, сало, бечева, купоросъ, рыба, шадрикъ, алебастръ, а также желѣза, чугунные листья, снасти, цыновки, ободья, капуста, кожа, мѣлъ и проч. на сумму 298,877 руб. сереб. Въ томъ числѣ разный хлѣбъ, доставленный изъ Морши.

5) *Ковровская пристань.* Въ 1848 году грузились и отправлены въ Саратовъ, Нижній-Новгородъ, Горбатовъ, Гороховецъ и Шую: форфоръ, фаянсъ, хрусталь, сталь, бумажный товаръ, булыжный камень, погребцы, и гречневая крупа на сумму 25,218 руб. сер. Въ 1848 году пришло и разгрузилось изъ Астрахани, Моршанска, Нижняго Новгорода, Чабоксаръ, Балохны, Гороховца, Мурома, Халуйской пристани разнаго рода хлѣба, льнянаго семя, рыбы, алебастру, мѣлу, соли, меду, гороху, малины, желѣза, спирту, рогожъ, вина винограднаго, рому, водки, сахару, камней жерновыхъ, израсцевъ, коры, бочекъ, бумажнаго товару, мыла, ободьевъ, купоросу, шадрику, и проч. на сумму 279,808 р. с. Въ этомъ числѣ самый главный

привозъ хлѣбъ, изъ коего одной пшеницы, изъ Нижняго-Новгорода и Чебексаръ привезено на 69,878 руб. сер.; за нимъ соль изъ Нижняго-Новгорода на 85,821 руб. сереб., а потомъ рыба изъ Астрахани и Нижняго-Новгорода на 28,902 руб. серебромъ.

6) *Владимірская пристань.* Въ 1848 году грузилось и отправлено въ Астрахань, Казань, Нижній-Новгородъ и Гороховецъ: форфоровой и стеклянной посуды, купоросу, синильной кислоты, спирту, масла, бѣлилъ, желѣза листового, латуни, москательнаго товару, кирпичу и камня на сумму 22,572 руб. сереб. Въ этомъ числѣ фарфоровый, фаянсовый и стеклянной посуды на 14,510 руб. сер. Въ 1848 году пришло и разгрузилось изъ Астрахани, Моршанска, Мурома, Гороховца, Нижняго-Новгорода и д. Овиницъ: разнаго рода хлѣба, рыбы, спирту, кулей пустыхъ, алебастру, мыла, соли, пеньки, пакли, ободьевъ, мѣлу, лыкъ и проч. мелочнаго товару на сумму 238,650 руб. сер. Въ этомъ числѣ пшеницы изъ Нижняго-Новгорода, на 128,605 руб. сер., муки ржаной и ржи на 36,915 руб. сер., соли изъ Нижняго-Новгорода, на 32441 р.с.; рыбы сушеной изъ Астрахани и Нижняго-Новгорода на 5,445 р.с., спирту, изъ Мурома на 5,000 р.с., вообще главный привозъ на Владимірскую пристань заключается въ пшеницѣ, ржаной мукѣ, или хлѣбѣ; пшеницы однако же мало доходитъ до Владиміра, она останавливается въ устьяхъ р. р. М. Нерли и Судогды, гдѣ складывается на водяныя мельницы, для дѣланія изъ нея крупчатки.

7) *Покровская пристань.* Въ 1848 году въ окрестности г. Покрова, на рѣкѣ грузилось и отправлено въ Астрахань стеклянной посуды, глины, игрушекъ, подносовъ, чернилъ, холста и пряниковъ на сумму 800 руб. сер.; въ 1848 году пришло и разгрузилось изъ Нижняго-Новгорода, бадей, соли, муки ржаной, рыбы, желѣза, чугуна, пшена и клею на сумму 3070 руб. серебромъ.

Кромѣ того, по Клязьмѣ прошло сплавомъ изъ Московской губерніи, въ низъ съ пристани Вохни, въ Казань и Нижній-Новгородъ, съ пристани Богородской въ Метеру, Царицынъ, Астрахань, Казань и Нижній-Новгородъ: съ пристани при д. д. Ушовой и Харитоновой, въ Нижній-Новгородъ; и съ пристани Павловскаго посада въ Казань, Астрахань и Нижній-Новгородъ товаровъ на сумму 168,535 руб. сер.; по ней же поднялось до пристани Богородской и до Москвы разнаго рода товаровъ изъ Нижняго-Новгорода на 21,432 руб. сер. Въ Клязьму вошли еще изъ р. Тезы, товары: отправленные съ Шуйской пристани въ разныя мѣста и отправленные, съ разныхъ мѣстъ къ Шуйской

пристани и въ Нижній-Новгородъ, на сумму 83,750 руб. сер., вторые изъ Кадома, Нижняго-Новгорода и Муромъ на сумму 10,715 руб. сер. Таблица рѣчнаго судоходства по р. Клязьмѣ въ предѣлахъ Владимірской губерніи.

Названіе пристаней.	Грузилось и	Пришло и	Прошло
	отправлено	разгрузилось	
	Т о в а р о в ь.		
	Рубли сере-	Рубли сере-	Рубли сере-
	бромъ.	бромъ.	бромъ.
Гороховецкая . . . . .	1,744	240	»
Вязниковская . . . . .	73,123	105,090	»
Мстерская . . . . .	16,614	54,873	»
Халуйская . . . . .	121,264	228,877	»
Ковровская . . . . .	25,218	278,868	»
Владимірская . . . . .	22,572	238,650	»
Покровская . . . . .	800	3,510	»
<b>Итого . . . . .</b>	<b>261,335</b>	<b>910,088</b>	<b>»</b>

Прошло мимо всѣхъ пристаней товаровъ, грузившихся въ пристаняхъ Московской губерніи на » » » » » 168,535  
Товаровъ, разгрузившихся въ пристаняхъ Московской губерніи . . . . . » » » » » 21,432  
Вошло въ рѣку изъ р. Тезы съ Шуйской пристани, на . . . » » » » 83,980  
Прошло по рѣкѣ съ низу и вошло въ р. Тезу съ Шуйской пристани, на . . . . . » » » » » 10,915

Сплавъ лѣсу на р. Клязьмѣ производится въ двухъ мѣстахъ, отдѣленныхъ одно отъ другаго, именно: а) изъ Покровскаго уѣзда и частию изъ Владимірскаго, къ пристани въ г. Владимірѣ; б) изъ Ковровскаго, Вязниковскаго и Гороховскаго уѣзда въ г. Вязники и на лѣсную пристань, на р. Тезѣ, близъ шлюза. Пригоняемый къ пристани Владимірской лѣсъ, раскупается въ городѣ и по окрестностямъ Владимірскаго и Суздальскаго уѣздовъ, сильно нуждающихся въ немъ. Съ пристани Вязниковской, лѣсъ продается въ городѣ для фабрикъ и заводовъ и подымается (преимущественно дровяной) вверхъ по рѣкѣ Тезѣ до г. Шуи, гдѣ его много требуется на фабрики.

Къ Владимірской пристани пригоняется лѣсъ строевой и дровяной, исключительно плотами, тотчасъ по разлитіи водъ; сплавъ начинается верстъ за 60 отъ г. Владиміра, близъ с. Никола-Осовецъ. Покровскаго уѣзда лѣсъ рубится преимущественно въ имѣніи помѣщика Поливанова въ д.д. Илькодиной и Мишутинной, стоящихъ на р. Полѣ, а также изъ имѣній князя Гагарина и графа Апраксина и изъ с. Соловецкаго; кромѣ того въ небольшемъ количествѣ скупаются разными мелкими промышленниками по берегамъ рѣки Клязьмы и спускается въ низъ до Владиміра. Въ послѣдніе годы, какъ исключеніе, лѣсу много гналось изъ лѣсной дачи Владимірскаго 1 гильдіи купца Никитина, находящейся во Владимірскомъ уѣздѣ близъ с. Ундола.

Рубленный лѣсъ скадывается, зимою, на берегахъ, а по вскрытіи рѣки сбрасывается съ нихъ и идетъ россышью до устья р. Поле, гдѣ устроена, близъ с. Илькодина-Запоня, пристань, на которой онъ останавливается и сколачивается въ плоты, строевой и дровяной лѣсъ отдѣльно; плотъ строеваго лѣсу заключаетъ въ себѣ отъ 250 до 500 бревенъ, плотъ дровянаго лѣсу состоитъ постоянно изъ 5 сажень 6-ти поленныхъ дровъ (жердей) и заключаетъ въ себѣ неменѣе 28 сажень швырковыхъ дровъ (3 четвертеї). За сколачиваніе бревенъ въ плоты и вообще за остановку лѣса въ пристани платятъ хозяину пристани по 1 коп. сер. съ бревна. За доставку плота до Владимірской пристани берется, тотчасъ по разлитіи водъ, отъ 4 р. 15 к. до 4 р. 30 к. сер.; позднѣе же цѣны увеличиваются, потому что тогда начинается время полевыхъ работъ, а оттого запоздавшіе плоты доставляются не менѣе какъ за 7 руб. 50 коп. серебромъ. Большая часть плотовъ остается на Владимірской пристани. Внизъ отъ нея идутъ только тѣ, которые запроданы, на мѣстѣ рубки, съ условіемъ доставить ихъ въ мѣста, по р. Клязьмѣ лежащія, или плоты купленные на пристани Владимірской, съ тѣми же условіями. Но спускъ внизъ удобенъ только при сильномъ разливѣ рѣки, до устройства на ней у Владиміра пловучаго моста; послѣ чего лѣсопромышленники платятъ большія деньги за разводъ его; по этому, лѣсу распролается, по прибытіи на Владимірскую пристань, не болѣе какъ въ недѣлю времени и цѣны на него устанавливаются скоро. Въ послѣднее время, строевой лѣсъ продавался очень дешево и не приносилъ лѣсопромышленникамъ почти никакой пользы, оттого что его много гонится изъ лѣсной дачи Владимірскаго 1 гильдіи купца Никитина, находящейся близъ с. Ундола; а дровяной лѣсъ продается лучше; до  $\frac{2}{3}$  барыша противу цѣнностей лѣса на мѣстѣ идетъ за

доставку его къ пристани. Цѣны строеваго лѣсу въ 1850 году были слѣдующія:

За 100 бревенъ,	8 арш. дл. и 3 вер. толщины.	10 р. сер.
— — —	8 арш. — — 6 вер. толщ., для половъ	35 — 175 —
— — —	9 арш. — — 4 — — — —	23 — 115 —
— — —	10 — до — — 7 — — — —	35 — 143 —
— — —	12 — до — — 6 — — — —	43 — 90 —
— — —	14 — до 4, 5, 6 — — — —	50 — 100 —

Плотъ соснововаго дровянаго лѣсу, состоящаго постоянно изъ 5 сажень 6 поленныхъ дровъ стоитъ 30 руб. сер., а сажень—6 руб. серебромъ.

Плотъ березоваго дровянаго лѣсу, состоящаго тоже изъ 5 сажень 6 поленныхъ дровъ, стоитъ  $32\frac{1}{2}$  руб. сер., а сажень.—6 руб. 50 коп. серебромъ. Дрова распродаются, какъ плотами такъ и саженями 6 поленными. Цѣны на дровяной лѣсъ остаются почти всегда постоянными, на строевой же съ каждымъ годомъ измѣняются и бываютъ иногда очень низки, какъ въ послѣднее время, а иногда очень дороги. Въ 1849 году къ Владимірской пристани было пригнато дровъ 6,000 сажень, на сумму 10,800 руб. сер. и разной величины бревенъ 50,000 сажень на сумму 30,000 руб. серебромъ.

Къ Вязниковской пристани строевой и дровяной лѣсъ гонится тоже плотами, изъ уѣздовъ Ковровскаго и Вязниковскаго, на протяженіи 50 верстъ преимущественно въ весеннее время, а въ случаѣ надобности и въ продолженіи всего лѣта, а изъ уѣзда Гороховскаго, вверхъ по теченію, преимущественно въ то время, когда вода въ рѣкѣ войдетъ въ берега. Сплаваемый изъ Ковровскаго и Вязниковскаго уѣздовъ, лѣсъ рубится, зимою, и собирается на берегахъ рѣкъ и рѣчекъ, впадающихъ въ р. Клязьму, какъ то: Уводи, Шимеды, Тезы; при устьяхъ ихъ сколачивается въ плоты и пускается, во время весенняго разлива, въ Клязьму. Снизу, изъ Гороховскаго уѣзда, лѣсъ идетъ отъ устья р. Луха, на протяженіи 60 верстъ, а туда приходитъ по р. Луху впадающему въ Клязьму, изъ лѣсныхъ дачъ принадлежащихъ Фролицевой пустынѣ и огромной, нераздѣленной лѣсной дачи, извѣстной подъ названіемъ *Общаго бора*. Величина плотовъ, число рабочихъ и плата имъ тѣ же какъ и при сплавѣ къ Владимірской пристани. Какъ сплавленный съ верху Клязьмы, такъ и поднимающійся съ низу, лѣсъ останавливается въ Вязниковской пристани, распродается въ городѣ и по окрестностямъ и подымается вверхъ по Тезѣ къ г. Шуи. Въ послѣднее мѣсто идетъ преимущественно дровяной лѣсъ на фабрики и заводы; строеваго же лѣсу

требуется туда мало, такъ какъ тамъ всѣ почти дома каменные и притомъ строевой лѣсъ пригоняется туда съ верху, изъ Костромской губерніи. Часть отправляемыхъ съ Вязниковской пристани въ г. Шую дровъ укладывается въ суда, наз. тезянками и слѣдуютъ вверхъ по теченію р. Тезы; большая же часть, какъ съ Вязниковской пристани, такъ и изъ Гороховскаго уѣзда, идетъ въ плотахъ къ дровяной пристани, устроенной на р. Тезѣ и уже тамъ укладывается въ тезянки, сплавляющіяся туда изъ г. Шуи, тотчасъ по вскрытіи рѣки. Количество строеваго и дровянаго лѣсу, проходящаго внизъ и въ верхъ по рѣкѣ, остановившагося на Вязниковской пристани и прошедшаго въ г. Шую, простирается ежегодно, примѣрно на 10.000 руб. сер.; на пристани же Вязниковской остановилось въ 1849 г. дровъ 2,166 сажень, на сумму 2,166 руб. серебр. и разной величины бревень 7,870 саж., на сумму 1,579 руб. серебромъ.

Судостроеніе по р. Клязьмѣ производится въ небольшомъ размѣрѣ, преимущественно въ Вязниковскомъ и Ковровскомъ уѣздахъ, въ деревняхъ, лежащихъ на берегахъ рѣки, и заключается въ постройкѣ тезянокъ и досчаниковъ; первыя предназначаются для судоходства по р. Тезѣ, вторыя спускаются внизъ по р. Клязьмѣ до Нижняго-Новгорода. По постройкѣ тезянокъ замѣчательны, на р. Клязьмѣ, г. Ковровъ и с. Метера. Тезянка обходится на мѣстѣ до 50 р. сер.

*Рыбная ловля* въ р. Клязьмѣ, прежде очень замѣчательная и прибыльная, теперь совершенно упала, отъ вреднаго способа ловли, уничтожившаго въ продолженіи нѣсколькихъ лѣтъ почти всю рыбу. Этотъ способъ извѣстенъ подъ названіемъ громленія рыбы; рыба ловимая въ Клязьмѣ, считается самою вкусною въ губерніи, особенно стерлядь, которая гораздо лучше ловимой въ Окѣ и въ Волгѣ. Кромѣ стерляди, въ рѣкѣ водятся: лещи, щуки, ерши, окуни, налимы, пискари, уклея, шереха, сазаны, сайцы, головня, и въ небольшомъ количествѣ сомы и судаки. Большая часть пространства рѣки, а именно принадлежащее находящимся на ней городамъ, отдается на откупъ рыболовамъ, имѣющимъ въ виду одну цѣль пріобрѣсти, въ извѣстный срокъ, какъ можно болѣе выгодъ, почему они и завели, упоминаемый выше, способъ лова—громленіе рыбы. Рыба продается по близъ лежащимъ окрестностямъ и городамъ и только дорогіе сорта: стерлядь, сомъ и судакъ отправляются въ Москву. Въ промышленномъ отношеніи очень важна долина р. Клязьмы, ибо при хорошемъ урожаѣ она доставляетъ огромное количество сѣна во всѣ населенные уѣзды. Возвышенные берега рѣки заключаютъ въ себѣ известнякъ, который выходитъ въ наружу по правому берегу, начиная отъ

Спасо-Купалиць Судогодскаго уѣзда до г. Вязниковъ. Разработкою его занимаются жители Ковровскаго уѣзда, въ числѣ 628 человекъ, и добываютъ въ годъ до 200,000 пудовъ, на сумму 6,500 руб. сер. Въ Шокровскомъ уѣздѣ на берегахъ Клязьмы, добывается бѣлая глина, а въ Гороховскомъ, въ горѣ, окружающей городъ съ юга и известной подъ названіемъ Пужевой, открыты были, въ 1825 году, слѣды золотоноснаго песку.

*Рѣки, впадающія въ Клязьму.*

1) *Теза* беретъ начало изъ болотъ, лежащихъ въ Костромской губерніи, верстахъ въ 20-ти отъ праваго берега р. Волги, течетъ на югъ, по уѣзду Нерехтскому и за тѣмъ вступаетъ Владимірской губерніи, въ Шуйскій уѣздъ, проходитъ мимо г. Шуи, поворачиваетъ потомъ слегка на юго-востокъ, протекаетъ по уѣзду Ковровскому, а оттуда входитъ въ Вязниковскій, въ которомъ и впадаетъ въ рѣку Клязьму, съ лѣвой стороны. Вся длина Тезы простирается до 160 верстъ; въ предѣлахъ же Владимірской губерніи до 130 верстъ. Паденіе рѣки, начиная отъ г. Шуи до устья, не превышаетъ 35 футъ, а средняя скорость теченія составляетъ около 103 сажень въ часъ. Настоящую глубину воды въ рѣкѣ опредѣлить затруднительно, по причинѣ мельничныхъ плотинъ, запружающихъ ее во многихъ мѣстахъ: ниже ихъ, рѣка имѣетъ стоячей воды только на 1½ фута; въ другихъ же мѣстахъ около 12 футъ. Среднюю ширину рѣки можно положить отъ 10 до 20 сажень. Берега вообще довольно пологи, ровны, во многихъ мѣстахъ покрыты самымъ мелкимъ лѣсомъ, или кустарникомъ и большею частію песчаны. Съ верховьевъ до Холуйской слободы, они прилегаютъ къ руслу, отсюда же до устья, между ними образуется долина, разширяющаяся, по мѣрѣ приближенія къ Клязьмѣ, и обильная сѣнокосомъ. Дно рѣки песчаное.

*Характеръ рѣки.* Теза течетъ очень извиристо и довольно быстро, измѣняя безирерывно фарватеръ и глубину его. Песчаное свойство дна служитъ причиною образованія мелей, увеличивающихся съ каждымъ годомъ болѣе и болѣе. Ежегодно, по паденіи весеннихъ водъ, открывается, въ 25 верстахъ ниже г. Шуи, слѣдъ песчаныхъ наносовъ, на протяженіи 7 верстъ, составляющихъ семь, отдѣленныхъ одна отъ другой мелей, которыя въ сухое время года имѣютъ не болѣе 6 или 7 вершковъ глубины, и ежегодно измѣняются въ своемъ расположеніи. Съ нѣкотораго времени, мели начали показываться также и около Холуя.

*Переправы.* Въ Шуѣ, на почтовомъ трактѣ во Владиміръ, устроены

постоянный мостъ на деревянныхъ аркахъ, выложенныхъ тесомъ, въ  $50\frac{1}{2}$  саж. длины и въ  $4\frac{1}{2}$  саж. ширины. Наплавные мосты: 1) на бывшемъ Костромскомъ почтовомъ трактѣ, между с. с. Дуниловымъ и Горицами, длиною 25 саж.; 2) въ Шуѣ, для сообщенія жителей города съ правымъ берегомъ, гдѣ устроены фабрики, въ 30 саж. длины; 3) въ Емельяновѣ, на проселочномъ трактѣ изъ Шуи въ с. Холуй, въ 30 саж.; 5) при Холуйской слободѣ, на трактѣ изъ Коврова въ Балахну и 6) при с. Ирыковѣ, на проселочной дорогѣ, оба въ 28 сажень длины. Переправа на паромѣ имѣется при д. Баладихиной, на проселочномъ трактѣ, и кромѣ того постоянная переправа, исключая весенняго времени, у д. Сергѣева на дорогѣ изъ Коврова въ Шую, сначала по мельничной плотинѣ, потомъ по мосту и гати въ 150 саж. длины (\*). Водяныхъ мельницъ по рѣкѣ 5-ть 1) около г. Шуи о 4-хъ поставахъ; 2) у запруды Власьевской близъ д. Власьевской 3) близъ д. Пилькахъ (Польновъ) въ 6 верстахъ отъ первой, внизъ по рѣкѣ, о 6 поставахъ; 4) при с. Хотимлѣ о 6 поставахъ; 5) при с. Холуйской слободѣ, о 6 поставахъ и кромѣ того одинъ поставъ круподерки.

*Вскрытіе рѣки:* Теза вскрывается всегда нѣсколько дней ранѣе, и покрывается льдомъ недѣлею позже, чѣмъ Клязьма, Весенній разливъ рѣки, отъ входа ея въ губернію до г. Шуи, бываетъ до 1 версты, отъ г. Шуи до д. Селищъ, на протяженіи 71 версты—отъ 1 до  $1\frac{1}{2}$  версты, отъ д. Селищъ до впаденія ея въ р. Клязьму, на протяженіи  $17\frac{1}{3}$  версты,—отъ 2 до 4 версты. Въ это время вода въ рѣкѣ, если мельничныя запруды, находящіяся на ней и на ея протокахъ не заперты, бываетъ выше меженной воды на 14 футъ. Такъ какъ разливъ рѣки много зависитъ отъ напора воды изъ р. Клязьмы, то и убыль ея всегда совпадаетъ съ убылью воды въ послѣдней. Весеннія воды причиняютъ иногда вредъ мельничнымъ плотинамъ и затрудняютъ, на нѣкоторое время, сообщеніе черезъ рѣку; наплавные мосты снимаются и замѣняются паромами и лодками. Широкий разливъ рѣки приноситъ однакоже ту пользу, что покрываетъ луговую долину рѣки, которая потомъ всегда даетъ хорошій урожай сѣна.

*Важность рѣки въ промышленномъ отношеніи.* Теза считается судоходною начиная отъ г. Шуи до ея устья, и сплавною отъ входа въ губернію до пристани въ г. Шуи.

(\*) Въ весеннее время, гать портится и заливается, и тогда дѣлается объѣздъ на д. Якушево.



Еще въ 1804 году Шуйское купечество обращалось съ просьбою къ правительству о приведеніи р. Тезы, въ судоходное состояніе, представляя выгоды, которыя получаютъ отъ этаго какъ фабричная промышленность г. Шуи, такъ и самая казна. Рядъ политическихъ событій и въ слѣдъ за тѣмъ война 1812 года препятствовали исполненію этой просьбы. Между тѣмъ, фабричная дѣятельность въ Шуѣ, развивалась все болѣе и къ ней присоединились, послѣ 1812 года, ситцевая и миткалевая фабрикаціи, перешедшія изъ Москвы, послѣ пожара 1812 года. Вмѣстѣ съ этимъ, ощущалась большая необходимость въ судоходствѣ по Тезѣ, какъ для сбыта фабричныхъ издѣлій, такъ и для доставки въ Шую сырыхъ матеріаловъ и главное—топлива. По этому, въ 1833 году, Шуйское купечество представило вновь проэктъ, который былъ утвержденъ правительствомъ и въ слѣдъ за тѣмъ приведенъ во исполненіе. Проэктъ заключался въ томъ, что бы обойти находящіяся на рѣкѣ мельницы, начиная отъ г. Шуи. Въ 1833 году приступлено было къ работамъ, а въ концѣ 1836 года окончено слѣдующее:

1) Деревянный одно-каморный шлюзъ № 1, въ 18 верстахъ отъ г. Шуи, у запруды Власьевской мельницы, и приемъ подъемный мостъ, деревянный и наплавной мостъ черезъ рукавъ Тезы, Ревягу, на трактѣ, ведущемъ изъ Шуи въ Ковровъ.

2) Деревянный одно-каморный шлюзъ № 2, въ 24 верстахъ отъ Шуи, близъ д. Польковъ и при немъ водоудержательная разборчатая плотина, шир. въ 14 саж.; подпоръ воды при ней 5 футовъ, При этомъ шлюзѣ устроена еще водосточная канава, длиною 178 сажень, и деревянная черезъ нее труба.

3) Деревянный одно-каморный шлюзъ № 3, въ 52 верстахъ отъ Шуи, при с. Хотимлѣ, у запруды мельницы и при немъ подъемный деревянный мостъ.

4) Деревянный одно-каморный шлюзъ № 4, въ 74 вер. отъ Шуи при запрудѣ Холуйской мельницы.

5) Деревянный одно-каморный шлюзъ № 5, въ 83 вер. отъ Шуи, близъ устья р. Тезы и при немъ разборчатая, водоудержательная плотина.

Бечевникъ натуральный, но въ топкихъ мѣстахъ, устланъ фашинами; черезъ рѣки, его пересѣкающія устроены слѣдующіе мосты: 1) въ 5 саж. длины чрезъ р. Ральку, впадающую на 16 верстѣ отъ Шуи, въ Тезу, съ правой стороны; 2) въ 5 саж. длины, черезъ р. Ваучку, впадающую въ Тезу съ лѣвой стороны; 3) длиною въ 5 саж., черезъ руч. Ярзовъ, впадающій въ Тезу съ лѣвой стороны, въ

2 вер. отъ Шуи; 4) длиною 8 саж., на 41 верстѣ отъ Шуи, черезъ р. Молокъ впадающій въ Тезу съ лѣвой стороны; 5) въ 5 сажень длины, черезъ истокъ озера Камижаки, при деревнѣ того же имени, съ правой стороны р. Тезы. Кромѣ того, для коноводскихъ лошадей, черезъ затоны, устроены переправы на плотяхъ, содержимыя отъ вѣдомствѣ путей сообщенія.

Всѣ эти работы обошлись во 120,000 руб. серебромъ; окончены въ концѣ 1836 года, а судоходство открито 2 июня 1837 года. Сборъ въ пользу казны, для покрытія издержекъ, употребленныхъ на устройство и требуемыхъ для ежегоднаго ремонтированія шлюзовъ, назначенъ слѣдующій: а) за каждое пропльвшее судно, какъ порожнее, такъ и съ кладью по 1 р. 50 коп. сер., б) кромѣ того съ цѣнности провозимаго товара: съ хлѣба и строительныхъ матеріаловъ по 2 коп. съ рубля, а съ мануфактурныхъ товаровъ по 50 коп. съ тысячи рублей. Средній годовою доходъ въ казну простирается отъ 1,200 до 1,506 руб. сер. Для плаванія по Тезѣ, какъ при сплавиномъ, такъ и при взводномъ судоходствѣ, строятся суда, подъ названіемъ тезянокъ, исключительно во Владимірской губерніи, въ г. г. Ковровѣ и Шуѣ и въ с. Метерѣ Вязьниковскаго уѣзда, и обходятся на мѣстѣ около 50 руб. серебромъ; длина ихъ 9 саж., ширина  $5\frac{3}{4}$  аршина, онѣ сидятъ въ водѣ отъ 10 до 13 вершковъ и поднимаютъ грузъ отъ 1,200 до 1,500 пудовъ; онѣ тянутся бечевой. Тезянки сплавляются бечевою тягою, лошадьми; при каждомъ суднѣ находятся: лоцманъ, два водолива и погонщикъ, или коноводъ съ лошадью. Взводятся суда съ мѣстъ нагрузки, лошадьми: тогда для тяги тезянки полагается двѣ лошади.

Плата за доставку клади къ мѣсту назначенія производится.

	Лоцману	Коноводу	Съ пуда,
	и водоливу съ лошадью		Коп. сер.
	Руб. сер.	Руб. сер.	
До Нижняго-Новгорода . . .	отъ 4 до 5	отъ 6 до 8	10
— Холуйской пристани . . .	2	3	9
— Шлюза № 4 на р. Тезѣ.	2	3	»

Лоцманы, водоливы и коноводы большею части крестьяне Муромскаго, Ковровскаго и Вязьниковскаго уѣздовъ; частію же Шуйскаго.

Судоходство по р. Тезѣ, отъ г. Шуи до устья, бываетъ сплавное въ взводное и начинается обыкновенно по спаденіи весеннихъ водъ, продолжаясь за тѣмъ до заморозковъ; полою же водою сплавляются

олиѣ только порожнія суда, отправляемыя изъ Шуйской пристани на Халуйскую, на р. Клязьмѣ, при устьѣ Тезы.

Успѣхамъ судоходству по р. Тезѣ много препятствуетъ въ 1-хъ мелководіе рѣки, особенно во время лѣтнихъ засухъ, а при этомъ невыѣнныя водохранилища, откуда можно было бы спускать воду, въ случаѣ надобности, во 2-хъ ежегодно, по стеченіи весеннихъ водъ, открываются, въ 25 вер. отъ Шуи, мели, составляющія рядъ песчаныхъ наносовъ, о которыхъ сказано выше.

Кромѣ этихъ причинъ, успѣшному развитію судоходства мѣшаетъ главное то, что оно приноситъ пользу только жителямъ г. Шуи и окрестныхъ деревень, занимающихся мануфактурными произведеніями, и то не для сбыта этихъ издѣлій, которыя они, или распродаютъ на ярмаркахъ въ Шуѣ, въ Халуѣ, въ Ивановѣ, или везутъ въ Нижній-Новгородъ, предпочитая сухой путь водяному, а для доставки имъ, съ нижнихъ пристаней, хлѣба и лѣса, заключающагося преимущественно въ дровахъ; эти же продукты привозятся въ такомъ только количествѣ сколько требуется для города, и сборъ съ нихъ пошлинныхъ денегъ, конечно, не можетъ выручить издержекъ, употребленныхъ на устройство шлюзовъ и на постоянное содержаніе ихъ въ порядкѣ.

Къ этому нужно прибавить, что большая часть мануфактуристовъ, приготовляющихъ ситецъ, самаго низшаго достоинства и отправляющихъ его, сотнями тысячъ, въ размѣнъ на Нижегородскую ярмарку, боятся отправлять товаръ водою, потому что въ пути онъ сырѣетъ и портится, а главное съ него сходятъ краски, всегда дурно приготовленныя. По этому, мануфактурныхъ издѣлій отправляется изъ Шуи очень мало. Сплавное судоходство заключается въ отправкѣ пустыхъ судовъ, съ Шуйской пристани на пристань Халуйскую, за кладью, состоящею въ хлѣбѣ, разнаго рода и въ строительныхъ матеріалахъ для фабрикъ; съ этою цѣлью спускается ежегодно, тотчасъ по разлитіи водъ, до 100 судовъ; сверхъ того до 226 судовъ (тезянокъ) въ годъ, идутъ на шлюзы № 3 и № 4, между которыми находятся дровяныя пристани, съ дровами. Какъ тѣ, такъ и другія возвращаются съ кладью съ Шуйской пристани, по спаденіи весеннихъ водъ. Только до 10 судовъ въ годъ сплавляются, по спаденіи весеннихъ водъ, съ грузомъ, заключающимся въ разныхъ мануфактурныхъ издѣліяхъ, и разгружаются въ Нижнемъ Новгородѣ. Товары эти идутъ, какъ изъ Шуи, такъ и изъ окрестныхъ селъ и деревень, собираются напередъ въ Шуйской пристани. Суда, по входѣ въ Клязьму, перегружаются въ Халуйской пристани, при устьѣ

рѣки Тезы, на другія большихъ размѣровъ; а потому и плата за перевозъ берется большею частію отъ Шуйской пристани до Холуйской и никогда не превышаетъ 9 коп. съ пуда, включая въ это число и уплату казенныхъ пошлинъ, берущихся съ судна. Взводное судоходство начинается, когда вода въ Тезѣ вступитъ въ берега. Оно заключается въ судахъ, спущенныхъ тотчасъ по весеннемъ разливѣ рѣки, до Холуйской пристани и до шлюзовъ № 3 и № 4, откуда онѣ возвращаются, наполненные хлѣбомъ, строительными матеріалами и дровами, и разгружаются почти всегда въ Шуйской пристани, исключая 2-хъ, или 3-хъ тезянокъ съ хлѣбомъ, останавливающихся въ с. Холуйской слободѣ. Кромѣ того, изъ Нижняго-Новгорода съ различными сырыми матеріалами, и съ Вязниковской пристани съ дровами, подымается въ годъ судовъ 10, сначала по р. Клязьмѣ до Холуйской пристани, гдѣ онѣ перегружаются въ тезянки, и далѣе по Тезѣ до Шуйской пристани.

Въ годъ открытія судоходства по р. Тезѣ, именно въ 1837 г. на Шуйской пристани грузилось и отправлено въ Нижній-Новгородъ 15 судовъ, на сумму 194,000 руб. сер., пришло съ Шуйской пристани и разгрузилось 8 судовъ, на сумму 83,000 руб. сер., 6 лѣтъ спустя, въ 1843 году, взводныхъ судовъ съ кладью было 123, на сумму 139,560 руб. сер. и одно порожнее, сплавныхъ 93 порожнихъ, в 20 съ кладью, на сумму 247,460 руб. 50 коп. серебромъ.

Вд 1848 году, при Шуйской пристани грузилось и отправлено въ Нижній-Новгородъ мануфактурнаго бумажнаго и полотнянаго товару, на сумму 114,950 руб. сер.; пришло къ Шуйской пристани и разгрузилось: а) съ Холуйской пристани разнаго рода хлѣба, виннаго спирту, рыбы, купоросу, стружекъ, квасцовъ, поташу, шерсти коровьей, коннаго волосу, желѣза, глины, алебаstra, жерновыхъ камней, кирпичу и лопать на сумму 21,267; б) изъ Нижняго-Новгорода: муки, вина, рому, рыбы, соли, мыла, камышу, шадрику, крапу, сандалу, мѣлу, вохры, купоросу, квасцовъ, нашатырнаго спирту, конскаго волосу, желѣза, веревокъ, стеклянныхъ пузырьковъ, пакли, полотнянаго товару, чугуну и рагожъ, на сумму 8,714 руб. сер.; в) изъ Муромъ: бѣлаго кирпича, пряжи, солоду на сумму, 1,051 руб. сер. д) со шлюза № 4: дровъ на сумму 6,928 руб. сер. Пришло и разгрузилось на пристани при с. Холуѣ, при шлюзѣ № 4 муки ржаной, алебаstrу и полугарнаго вина на 6,230 серебромъ.

Число грузившихся в разгрузившихся судовъ на р. Тезѣ въ 1849 году:

Грузилось и отправлено на пристани. Оставалось и разгрузилось на пристани.

Наименованіе пристаней.	Число судовъ.	Цѣнность груза.	Число судовъ.	Цѣнность груза.
При Шуйской слободѣ. . . . .	10	110,905 р.	370	639,343 р.
— шлюзѣ № 4 . . . . .	Не бывало		5	1,039 —
<b>Итого . . . . .</b>	<b>10</b>	<b>110,905</b>	<b>375</b>	<b>640,382</b>

Рѣка Теза замѣчательна еще по производиму на ней сплаву лѣса, преимущественно дровянаго, котораго много требуется въ Шую, на тамошнія фабрики и заводы. Съ верху лѣсъ гонится исключительно изъ Костромской губерніи плотами, тотчасъ по вскрытіи рѣни, что продолжается только во время половодья. Главная часть его приходитъ снизу, съ пристани Вязниковской и изъ Гороховецкаго уѣзда, куда онъ пригоняется по р. Лугу, изъ дачь Флорищевой пустыни и Общаго Бора; но онъ не весь доходитъ до пристани Шуйской въ плотяхъ; на противъ того, часть его укладывается еще на пристани Вязниковской въ тезянки и на нихъ доставляется въ Шую; а главная часть доходитъ въ плотяхъ до дровяной пристани, устроенной по р. Тезѣ между шлюзами № 3 и № 4, а оттуда доставляется въ Шую, на судахъ, сплавляемыхъ для этаго, въ полую воду, изъ Шуи въ низъ. Число этихъ судовъ, какъ было упомянуто выше, доходитъ до 226, плотовъ же съ низу доходитъ до Шуи не болѣе 3 или 5, въ годъ.

Количество лѣса, сплавленнаго по р. Тезѣ къ Шуйской пристани въ 1849 и 1850 годахъ,

Въ 1849 году.	Отправлено съ пристани.		Остановилось на пристани.	
	Число плотовъ и сажень.	Цѣнность лѣса.	Число плотовъ, или сажень.	Цѣнность лѣса.
Дровъ . . . . .	»	»	4,314	6,476 р.
Бревень разной величины на плотяхъ . . . . .	»	»	1,146	376 —
<b>Итого . . . . .</b>	<b>»</b>	<b>»</b>	<b>»</b>	<b>6,844 р.</b>

Въ 1850 году.

Дровъ . . . . .	»	»	5,669 саж. 9,178 р.
Бревень разной величины въ плотахъ . . . . .	»	»	650 — 135 —
Итого . . . . .			» 9,313 р.

Дрова, доставленные къ пристани, раскупаются жителями Шуи и окрестныхъ деревень, на фабрики и заводы.

Рыбною ловлею въ рѣкѣ занимаются жители прибережныхъ деревень и доставляютъ уловъ для продажи въ Шую и на базары въ с.с. Иваново, Дунилово и Васильевское, но ловля эта весьма незначительна.

2) *Лухъ* беретъ начало въ Костромской губерніи, въ Юрьевецкомъ уѣздѣ, въ 40 верстахъ отъ праваго берега р. Волги, проходить мимо г. Луха и за тѣмъ входитъ во Владимірскую губернію, въ сѣверной части Гороховскаго уѣзда; идетъ далѣе черезъ уѣздъ Вязниковскій, составляя, во многихъ мѣстахъ, границу этаго уѣзда съ Гороховскимъ и впадаетъ въ Клязьму, съ лѣвой стороны, верстахъ въ 20 выше Гороховца. Вся длина теченія рѣки составляетъ 190 верстъ; въ предѣлахъ же Владимірской губерніи 115 верстъ. Паденіе рѣки очень слабое. Ширина доходить отъ 5 до 40 саж., наибольшая ширина, близъ устья, достигаетъ 70 сажень. Глубина рѣки простирается отъ 1 аршина до 6 ар. а въ иныхъ мѣстахъ, хотя и рѣдко, доходитъ до 5 сажень. Лухъ течетъ отъ сѣвера на югъ, сначала по слабымъ откатамъ сѣверной возвышенности, а потомъ послѣднія 70 верстъ, — по мѣстности болотной, и потому, въ началѣ берега его довольно возвышены и покрыты лѣсомъ, при чемъ лѣвый берегъ командуетъ правымъ; далѣе же онѣ болотны, низки и покрыты мелкимъ лѣсомъ и кустарникомъ. На протяженіи послѣднихъ 40, или 50 верстъ къ берегамъ его прилегаютъ огромныя пространства болотъ, имѣющія, въ общей сложности, болѣе 60 верстъ ширины, совершенно дикія незаселенныя; только на правомъ берегу его, верстахъ въ 25 отъ Гороховца, стоитъ Флорищева пустынь—монастырь. Переправы на рѣкѣ: 1) пловучей мостъ во 100 саж. длины, при с. Мытѣ, на большой ярославской дорогѣ; во время разлива рѣки онъ разбирается, и тогда ходитъ паромъ, длиною 9 саж. шириною 5-ть и дощаникъ, длиною 5 саж., шириною 1 сажень; разлитіе бываетъ на 280 саж., и на переѣздъ этаго пространства требуется съ небольшимъ часть времени. 2) Перевозъ на большой балахнинской дорогѣ, близъ д. Китайковой (Мугрѣвской перевозъ) заключающійся въ

двухъ паромахъ: первый 10 саж. длиною, и шириною 5, другой—длиною 7 саж. шириною 3 саж.; первый можетъ поднимать 12 возовъ, а другой 10. Сверхъ того, одна лодка, поднимающая до 10 чело-вѣкъ. Въ половодье, рѣка здѣсь разливается на 2 версты и тогда для переѣзда потребно не менѣе  $1\frac{1}{2}$  часа. Мельницъ двѣ: близъ д. Олтушевой: первая о 8, вторая о 3 поставахъ; въ 7 верстахъ отъ д. Олтушева, о 4 поставахъ; при д. Кряковской о 4 поставахъ, и при Флорищевой пустынь.

По Луху производится сплавъ лѣсу, но весьма въ небольшемъ количествѣ. Главная причина этаго заключается въ недоступности береговъ рѣки, въ нижней ея части, окруженныхъ непроходимыми болотами. Лѣсъ гонится по ней только во время весенняго разлива изъ дачь Флорищевой пустыни, верстъ 60 отъ устья, розсыпью, и при входѣ въ Клязьму собирается въ плоты, или укладывается въ барки и отправляется на пристани: Вязниковскую и Шуйскую; въ средней сложности пригоняется строеваго и дровянаго лѣсу, въ годъ на 3,000 рублей серебромъ.

Рыбная ловля, весьма незначительна.

3) Р. *Уводь* беретъ начало на самой сѣверной границѣ Шуйскаго уѣзда, близъ почтоваго тракта, идущаго изъ с. Иванова въ Кострому; течетъ отъ сѣвера на югъ по уѣздамъ Шуйскому и Ковровскому и впадаетъ въ послѣднемъ въ р. Клязьму съ лѣвой стороны, верстахъ въ 10 ниже г. Коврова. Уводь пересѣкаетъ три большіе тракта: 1) Изъ Шуи въ Кострому въ двухъ мѣстахъ: у с.с. Кохмы и Иванова; 2) изъ Шуи во Владиміръ, близъ д. Высевки; 3) изъ Коврова въ Шую, близъ с. Всегодища. Уводь замѣчательна еще по находящимся на берегахъ ея фабрикамъ и заводамъ въ с.с. Ивановѣ и Кохмѣ; славится своею водою, удобною для разведенія красокъ, на ситцевыя фабрики, имѣетъ на берегахъ множество водяныхъ мельницъ, а не далеко отъ устья, у с. Б. Всегодищи,—лѣсную пристань, откуда лѣсъ сплавляется на Вязниковскую и Шуйскую пристани. Вся длина теченія рѣки составляетъ 140 верстъ, ширина отъ 5 до 30 саж., глубина отъ 1 до 3 саж.; паденіе воды, какъ у всѣхъ рѣкъ, впадающихъ съ сѣвера, въ Клязьму, весьма слабое. Грунтъ дна частію песчаный, но большею частію иловатый и покрытый, въ нѣкоторыхъ мѣстахъ, тростникомъ и кустарникомъ. Берега рѣки въ началѣ пологи, ровны и, мѣстами, покрыты мелкимъ кустарникомъ; ближе къ устью, онѣ становятся возвышенны, волнисты и лѣвый берегъ командуетъ правымъ; особенно волнисты берега начиная отъ устья р. Вязмы до с. Б. Всегодищи.

Переправы: 1) мостъ въ с. Ивановѣ, на сваяхъ; во время водополи затопляется и тогда устраивается бревенчатый плотъ; 2) мостъ въ с. Кохмѣ, на сваяхъ, съ ледорѣзами, постоянный, очень красиво и хорошо выстроенъ. Оба моста находятся на почтовомъ трактѣ изъ Шуи въ Ярославль; 3) близъ д. Высевки, на почтовомъ трактѣ изъ Шуи во Владиміръ, деревянный, на сваяхъ; во время водополи затопляется; 4) на дорогѣ изъ Коврова въ Шую, при с. Б. Всегодищи, по спаденію воды устраивается наплавной мостъ, а во время разлитія ходятъ, паромъ и разныя суда, 5) 6) и 7) при с. с. Вознесенѣ, Биликинѣ и Малышевѣ, на проселочныхъ трактахъ, наплавные мосты, а во время разлива—переправа на судахъ и паромахъ; 8, 9) и 10) подъ с. с. Быковымъ, Мѣховцами и д. Обьедовѣ, на проселочныхъ трактахъ, плоты, устраиваемые, по спаденію весенней воды на два мѣсяца, смотря по погодѣ. Мельницы: въ Шуйскомъ уѣздѣ считается 12 мельницъ, каждая о 2 поставахъ; въ Ковровскомъ: 1) при д. Крячковой, о шести поставахъ; 2) при с. Быковѣ, о 6 поставахъ 3) при д. Постыловѣ о 4 поставахъ; 4) при с. Усолъе, о пяти поставахъ; 5) при д. Чипузирѣ; 6) при д. Дудинѣ, 7) при Хритковѣ всѣ три, каждая о 3 поставахъ. Черезъ плотины этихъ мельницъ можно переходить пѣшкомъ, кромѣ времени водополи. Уводъ замѣчательна по лѣсной пристани, находящейся въ с. Б. Всегодищи, лежащемъ верстахъ въ 10 отъ устья рѣки; туда зимою свозится, преимущественно дровяной, а частію и строевой лѣсъ, и по вскрытіи рѣки отправляется, частію въ плотахъ, частію на баркахъ, на пристани Вязьниковскую и Холуйскую для продажи. Каждогодно собирается его на сумму отъ 3 до 5 тысячъ серебромъ. Наконецъ, самое главное значеніе р. Уводи придаетъ ей вода, мягкая, способная для разведенія красокъ и потому по берегамъ ея, въ верхней части, устроено множество красильныхъ заведеній, сосредоточенныхъ въ особенности въ с. с. Ивановѣ и Кохмѣ. Рыбная ловля въ рѣкѣ незначительна. Изъ впадающихъ въ Уводъ рѣкъ замѣчательны: а) *Ухтома*, по большому количеству находящихся на ней водяныхъ мельницъ. Она беретъ начало въ Шуйскомъ уѣздѣ, въ окрестностяхъ д. д. Миловскаго и Новоселки, и впадаетъ въ Ковровскомъ уѣздѣ въ Уводъ, съ правой ея стороны, у д. Быкова. Вся длина ея 90 вер., ширина отъ 5 до 10 саж., глубина до 2 сажень; теченіе не быстрое; грунтъ дна частію глинистый, но болѣе песчаный; берега низменные и покрытые кустарникомъ. Переправы: 1) на почтовомъ трактѣ изъ Владиміра въ Шую въ с. Лежневѣ, мостъ постоянный въ 45 саж. длины. Кромѣ того, переправы производятся по плоти-



намъ водяныхъ мельницъ, которыхъ на рѣкѣ, въ Шуйскомъ уѣздѣ считается 5, всѣ однопоставныя. Въ Ковровскомъ уѣздѣ, у д. д. Ченцовой, Поповской, Машовской, Степаниковской, Дюновской, Тимошинской, Гулшиной и у Лежаева, всѣ о 3 поставахъ; при с. Воскресенье о 6 поставахъ, для одной пшеницы. в) Вязма вытекаетъ изъ Шуйскаго уѣзда и впадаетъ въ Уволь, въ Ковровскомъ, съ правой стороны, верстахъ въ 8 ниже Ухтомы. Рѣка эта замѣчательна устройствомъ на ней водяныхъ мельницъ, и особенно необыкновенно тихимъ теченіемъ; вся длина ея составляетъ 72 версты; ширина отъ 3 до 5 саж., и нигдѣ не превышаетъ 10-ти, глубина отъ 2 арш. до 2 саж.; берега пологіе, открытые и безлѣсные. *Переправы*: при с. Березовкѣ, на проселочномъ трактѣ, мостъ на сваяхъ; при д. Увадьевой, на почтовомъ трактѣ изъ Владиміра въ Шую, мостъ на сваяхъ; подъ с. Петровскимъ, на проселочномъ трактѣ изъ Коврова въ с. Лежнево, мостъ на сваяхъ. *Мельницы*: въ Шуйскомъ уѣздѣ одна о двухъ поставахъ; въ Ковровскомъ—пять о двухъ поставахъ, каждая. По плотинамъ ихъ можно переходить только пѣшкомъ. На Вязмѣ стоятъ с.с. Тейково и Лежнево, замѣчательныя, первое по ситцевой и миткалевой, а второе—по миткалевой фабрикаціи, и на берегахъ ея устроено въ этихъ мѣстахъ множество каменныхъ зданій. Рыбная ловля, какъ въ Ухтомѣ, такъ и въ Вязмѣ, весьма незначительна; въ нихъ окрестными жителями, ловятся: сомы, щуки, лещи, окуни, судаки, но болѣе для себя, а не для продажи.

4) *Р. М. Нерль* беретъ начало въ сѣверо-восточномъ углу Переяславскаго уѣзда, изъ горной возвышенности, входящей изъ Ярославской губерніи и тянущейся узкою полосой, по уѣздамъ: Переяславскому и Александровскому, до выхода въ Московскую губернію; она идетъ отъ запада на востокъ и 35 верстъ ниже истока, начинаетъ составлять границу Владимірской губерніи съ Ярославскою, потомъ у д. Махнотиной начинаетъ постепенно склоняться къ югу, протекаетъ по уѣздамъ: Суздальскому и Владимірскому, впадая, въ послѣднемъ въ р. Клязьму, съ лѣвой стороны, верстахъ въ 15 отъ Владиміра. Длину теченія рѣки опредѣлить трудно, потому что она течетъ извиристо: однакоже приблизительно, можно положить, что она имѣетъ отъ 250 до 300 верстъ; ширина рѣки отъ 5 до 50 саж., глубина отъ 1 аршина до 6 саж.; дно рѣки песчаное, а въ иныхъ мѣстахъ каменистое. Теченіе довольно быстрое. Начиная отъ устья, къ правому берегу прилегаютъ откаты горной возвышенности, верстъ на 10 послѣ чего, хребетъ отходить къ югу и берега рѣки, съ обѣихъ сторонъ, становятся пологіи и ровны, до впаденія въ нее р.

Шаха, съ правой стороны, отъ устья которой правый берегъ становится значительно волнистъ, на протяженіи 15 верстъ, послѣ чего сливается съ болотною равниною, простирающеюся верстъ на 40 въ длину и имѣющею отъ 10 и до 15 верстъ ширины; лѣвый же берегъ, на всемъ этомъ протяженіи, постоянно пологъ; отъ с. Спасокупалиць, правый берегъ начинаетъ замѣтно возвышаться и становится крутъ и волнистъ, по мѣрѣ приближенія рѣки къ устью, гдѣ сливается съ выеотами лѣваго нагорнаго берега р. Клязьмы. Нерль, протекая по четыремъ уѣздамъ, на значительномъ протяженіи имѣетъ важное значеніе въ губерніи: во 1) широкая луговая долина ея снабжаетъ эти уѣзды въ огромномъ количествѣ прекраснымъ сѣномъ; во 2) на берегахъ ея устроено множество мельницъ, особливо въ южной части, нѣкоторыя о 17 поставахъ и болѣе; на нихъ вымалывается множество ржанаго хлѣба и пшеницы, идущей потомъ въ продажу по окрестнымъ мѣстамъ; въ 3) въ ней ловится въ значительномъ количествѣ рыба, удовлетворяющая потребностямъ жителей; 4) наконецъ р. Нерль, при устьѣ своемъ судоходна, ибо къ лежащимъ недалеко отъ ея устья водянымъ мельницамъ, у с. Боголюбова, подходятъ барки съ пшеницею, привозимою изъ Нижняго-Новгорода, для выдѣльванія изъ нея крупчатки. На протяженіи своего теченія, Нерль пересѣкаетъ слѣдующіе почтовые тракты: а) изъ Москвы въ Ростовъ, шоссе, у с. Конютскаго, гдѣ черезъ рѣку и болото устроены мостъ и гать въ 215 сажень длины, б) изъ Владиміра въ г. Шую, у д. Исады, мостъ на плотяхъ, и во время водополи, когда рѣка разливается на 150 сажень, ходитъ паромъ въ 3 сажени ширины и  $2\frac{1}{2}$  саж. длины; в) изъ Владиміра въ Нижній Новгородъ, шоссе, у с. Боголюбова, мостъ на плашкотахъ, который во время водополи разбирается и тогда ходитъ паромъ. (\*) Большіе торговые тракты, пересѣкаемые ею, суть: а) изъ Юрьева въ Ростовъ, у д. д. Бредихъ и Голубихъ, по мельничнымъ плотинамъ; б) изъ Гавриловскаго посада въ Ярославль, при с. Мыславль, мостъ на сваяхъ, имѣющій, вмѣстѣ съ плотиною, 25 саж. длины; в) изъ Суздаля въ Ярославль, близъ с. Малютина, наплавной мостъ, въ 25 саж. длины, д) на Б. Страмынскомъ трактѣ, изъ Москвы въ Шую, у с. Киберзина, мостъ на мельничной плотинѣ въ 130 саж. длины, а весною паромъ въ 3 саж. длины и въ  $2\frac{1}{2}$  саж. ширины, изъ Суздаля въ Ковровъ при с. Кадикшѣ, мостъ на сваяхъ, въ 70 саж. длины; весною разбирается. Кромѣ того, въ лѣ-

(\*) Мостъ этотъ, на будущее время, предполагено устроить наплавной.

тнее время паромъ на канатѣ при д. Шенячьей слободкѣ (Воскресенью тожъ) на проселочномъ трактѣ, въ Суздальскомъ уѣздѣ. Мельницы: Переяславскаго уѣзда при д. Бутаковой, о 5 поставахъ; при с. Никольскомъ о 3 поставахъ; Юрьевского при д. д. Чернощековѣ, Бредилѣ и Голубихѣ, каждая о 2 поставахъ; при с. Маславкѣ о 6 поставахъ, Спаскія, каждая о 12 поставахъ; Суздальскаго; при д. Мельничной (Вывозиха) о 6 поставахъ, при с. Кабершиѣ о 4 поставахъ; при с. Крутицахъ о 7 поставахъ, при с. Красномъ о 9 поставахъ; при с. Спаскомъ-Городищѣ о 6 поставахъ; при с. Замолицы о 11 поставахъ, при д. Медвѣдовкѣ о 2 поставахъ, при Дулинѣ о 2 поставахъ, при д. Нововарваринной о 2 поставахъ, при с. с. Сандыровѣ о 2 поставахъ, при с. Якимовѣ о 2 поставахъ. Владимірскаго: выше с. Боголюбова о 12 поставахъ, принадлежитъ архіерейскому дому и отдается въ оброчное содержаніе; на ней выдѣлывается крупчатка и къ ней пристають суда съ пшеницею. Число мельницъ достаточно уже указываетъ важность рѣки въ промышленномъ отношеніи. Эта рѣка проходитъ по самымъ хлѣбороднымъ уѣздамъ губерніи, гдѣ хлѣбъ покупается съ избыткомъ и, смолотый, отправляется въ продажу, по базарамъ губерніи. Кромѣ того, какъ было замѣчено выше, на мельницы, лежащія въ нижней части, привозится хлѣбъ (преимущественно пшеница) по р. Клязьмѣ, вверхъ изъ Морши и изъ Нижняго-Новгорода, и распродается во Владиміръ и въ другихъ мѣстахъ. Р. Нерль замѣчательна и въ историческомъ отношеніи: на берегахъ ея дрались нѣсколько разъ Русскіе какъ между собою, такъ равно съ Татарами и Поляками. На правомъ берегу ея, верстахъ въ 4 отъ русла, стоитъ с. Батыево, близъ котораго находится курганъ въ 5 арш. вышины и въ 33 арш. въ окружности, гдѣ, говоритъ преданіе, была ставка Батыя, на пути его къ Суздалью. Въ окрестности же Суздаля, на берегахъ Нерли, были битвы въ 1095 году между Вячеславомъ Владиміровичемъ княземъ Новгородскимъ и Олегомъ Святославичемъ; въ которой послѣдній былъ разбитъ. Въ 1445 году, между Василиемъ Васильевичемъ Темнымъ и низовскими царевичами Мамушемъ и Якубомъ, въ которомъ Темный, первый изъ Великихъ Князей былъ взятъ въ плѣнъ. Въ 1608 г. между Шереметьевымъ и Лисовскимъ, въ которомъ первый былъ разбитъ на голову и бѣжалъ во Владиміръ. Берега Нерли имѣютъ другую важную историческую извѣстность: на лѣвомъ берегу ея, въ 10 верстахъ отъ Владиміра, стоитъ с. Боголюбово, гдѣ жилъ и умеръ Андрей Боголюбскій. Въ тамошнемъ монастырѣ на-

ходится теперь образъ Боголюбской Божіей Матери, взятый Андреемъ Боголюбскимъ у отца своего, изъ Кіева. Изъ впадающихъ въ р. Нерль рѣкъ, болѣе другихъ замѣчательна р. Шаха, по своей луговой долинѣ, обильной сѣномъ и потому что на ней, на протяженіи 30 верстъ ея теченія, находится 12 мельницъ. Шаха беретъ начало въ Переяславскомъ уѣздѣ, въ Артемьевскомъ оврагѣ, и протекши по уѣзду 30 верстъ, впадаетъ въ р. Нерль съ правой стороны, близъ д. Остѣвой. Самая большая ширина ея 15 саж., глубина 6 арш.; грунтъ дна песчаный, берега возвышенные, очень крутые и открытые, къ которымъ прилегаютъ хорошіе сѣнокосы. Окрестности береговъ очень волнообразны. Рѣка пересѣкаетъ почтовый трактъ изъ Юрьева въ Переяславль, близъ с. Елизарова, который идетъ по постоянному деревянному мосту на сваяхъ; переправа производится тоже по плотинамъ водяныхъ мельницъ: при д.д. Савельевѣ, Яковлевѣ, Калистовѣ, Исаковой, Словотинской, Славитинѣ, Елизаровѣ, Горкахъ, и при с. Старомъ Высковѣ, гдѣ находятся три мельницы.

5) *Р. Колокша* беретъ начало въ Юрьевскомъ уѣздѣ, на сѣверовостокъ отъ Юрьева, въ болотахъ окружающихъ с. Елау (Елохъ) и пройдя 10 верстъ пересѣкаетъ г. Юрьевъ отъ с.-запада къ юговостоку, въ какомъ направленіи слѣдуетъ по уѣздамъ Юрьевскому и Владимірскому до впаденія въ р. Клязьму, съ лѣвой стороны, верстахъ въ 20 выше Владиміра, близъ д. Черметьевой. Длина теченія рѣки 140 верстъ, меньшая ширина 3, большая, — при запрудахъ мельницъ 8 саж.; глубина отъ  $\frac{3}{4}$  до 4 аршинъ; грунтъ дна частію иловатый но большою частію песчаный; теченіе довольно быстрое и весьма извилистое. Берега рѣки въ началѣ болотисты, а потомъ чисто глинистаго грунта, возвышенные, крутые и даже во многихъ мѣстахъ обрывистые, но вездѣ открытые; окрестности береговъ очень волнисты, что придаетъ пространству, по которому протекаетъ рѣка и особенно берегамъ ея видъ очень живописный. Во Владимірскомъ уѣздѣ, правый берегъ Колокши начинаетъ тотчасъ понижаться и становится низменнымъ; лѣвый же сливается въ пологимъ, лѣвымъ, берегомъ р. Клязьмы. По мѣрѣ, пониженія береговъ, долина рѣки дѣлается шире; она славится прекраснымъ сѣномъ, обильно снабжающимъ жителей. На этой рѣкѣ стоитъ г. Юрьевъ, гдѣ находится множество каменныхъ зданій и кромѣ того, въ Юрьевскомъ уѣздѣ, въ дачѣ г. Богданова — бумажная фабрика; во Владимірскомъ же, въ с. Фетининѣ, принадлежащемъ графу Гурьеву, находится лучший въ губерніи конный заводъ рысистыхъ лошадей, а въ с. Ставровѣ двѣ миткалевыя фабрики. Берега Колокши не лишены извѣстности

и въ историческомъ отношеніи. На берегу ея, въ 1177 году, происходила битва между Всеволодомъ Георгіевичемъ и княземъ Рязанскимъ Глѣбомъ. На ея же берегахъ водились въ древности прекрасные бобы, шкурами которыхъ жители вели мѣновую торговлю съ тогдашнею Болгаріею, а потомъ отправляли ихъ и за границу, преимущественно въ Англію. Мосты: въ г. Юрьевѣ, на почтовомъ трактѣ изъ Владиміра въ Переяславль и на большомъ торговомъ изъ Шуи въ Александровъ два деревянные моста на сваяхъ; на шоссе изъ Владиміра въ Москву, при д. Колокшѣ, деревянный, на трехъ каменныхъ аркахъ въ 40 саж. длины; на трактѣ изъ Александрова во Владиміръ, 15 саж. временной; въ поливодіе разбирается; при д.д. Добрышиной, Мельничной, Кобелихѣ и Угорѣ; послѣдніе четыре моста на сваяхъ временные, во время поливодія разбираются. Мельницы: Юрьевского уѣзда; при с. Турычкинѣ о двухъ поставахъ; при с. Семьинскомъ, о трехъ поставахъ; при с. Покровѣ, о двухъ поставахъ; Варваровская, о двухъ поставахъ. Владимірскаго уѣзда: при д. Кобелихѣ, о четырехъ поставахъ, при с. Фетиньинѣ, о пяти поставахъ; при с. Эльтесуновѣ о пяти поставахъ; при д. Быркиной о шести поставахъ; при с. Ставровѣ о шести поставахъ; при д. Ерьсовой о шести поставахъ; при с. Юринѣ о шести поставахъ; при д. Угорѣ о шести поставахъ. Въ Колокшу, съ лѣвой стороны, въ Владимірскомъ уѣздѣ, впадаетъ незначительная рѣчка, того же имени, имѣющая около 25 верстъ протяженія; на ней 6 водяныхъ мельницъ, а именно: при с.с. Батулинѣ, Новиковѣ, Мамусовѣ, Волосовѣ, Чуриловѣ и Чижовой—всѣ о двухъ поставахъ. Въ самомъ Юрьевѣ, въ Колокшу впадаетъ р. Гза, незначительная по величинѣ, ибо имѣетъ не болѣе 15 — 20 вер. теченія, но замѣчательная тѣмъ что на ней расположена часть г. Юрьева, и главное, по двумъ кровопролитнымъ битвамъ, бывшимъ на берегахъ ея. Первая происходила въ 1176 г. на Юрьевскомъ полѣ, между Всеволодомъ Григорьевичемъ и враждовавшими съ нимъ жителями Ростова, въ которомъ послѣдніе были разбиты на голову. Вторая была тоже близъ Юрьева въ 1216 г. между Константиномъ и Георгіемъ Всеволодовичами, она извѣстна въ исторіи подъ названіемъ Липецкой, по названію мѣста, гдѣ происходило дѣло и принадлежитъ къ числу самыхъ кровопролитныхъ битвъ того времени потому, что Георгій потерялъ тутъ убитыхъ болѣе 9,000 человекъ.

6) Р. *Пекша* вытекаетъ изъ лѣсныхъ дачъ графини Левашевой, въ Юрьевскомъ уѣздѣ и протекши имъ 22 вер., входитъ въ Покровскій уѣздъ, въ которомъ впадаетъ въ р. Клязьму, съ лѣвой стороны,

пересѣкши, напередъ Московско-Владимірское шоссе, у Пекоцкаго Яма. Длина теченія ея 110 верстѣ. Ширина отъ 5 до 15 саж., но весною и во время сильныхъ дождей, она широко разливается и имѣетъ теченіе чрезвычайно быстрое. Глубина отъ  $\frac{1}{2}$  арш. до 2 и 3 саж., грунтъ дна мѣстами иловатый, но большею частию песчаный; берега низкіе, отлогіе и покрытые, особенно въ Покровскомъ уѣздѣ, лѣсомъ.

*Мосты:* по дорогѣ изъ Александрова въ Юрьевъ, у с. Петровскаго, деревянный на сваяхъ; по дорогѣ изъ Киржача въ Юрьевъ, у с. Ильинскаго, на сваяхъ 24 саж. длины; по дорогѣ изъ Покрова въ Юрьевъ, въ верстѣ за д. Короваевымъ, на сваяхъ; по дорогѣ изъ Александрова во Владиміръ, у с. Завилаки, на сваяхъ; весною сползается и переправа прекращается; по шоссе изъ Москвы во Владиміръ, у Пекоцкаго Яма, на сваяхъ, въ 45 сажень длины. *Мельницы:* въ Юрьевскомъ уѣздѣ при с. Ильинскомъ о двухъ поставкахъ; при с. Алексинѣ и с. Золотухѣ, каждая объ одномъ поставѣ; при с. Давыдовскомъ о трехъ поставкахъ; принадлежащія помѣщикамъ: Лялину—о двухъ постахъ, Саймолову о двухъ поставкахъ; Косагову объ одномъ поставѣ, и Акинфьеву объ одномъ поставѣ.

7) *Р. Большой Киржачь* беретъ начало въ Александровскомъ уѣздѣ за д. Чернецкой, близъ горной возвышенности, изъ прилегающаго къ ней болотнаго пространства, извѣстнаго подъ названіемъ Берендѣева болота; течетъ, съ сѣвера на югъ, по уѣздамъ Александровскому и Покровскому, проходитъ чрезъ заштатный г. Киржачь и впадаетъ въ р. Клязьму, съ лѣвой стороны, близъ Успенскаго погоста, верстахъ въ 10 выше г. Коврова. Киржачь имѣетъ двойное названіе: до соединенія своего съ двумя другими маленькими рѣчками верстахъ въ 8 выше зашт. города Киржача, у д. Ивашевой, она носитъ названіе Малый Киржачь, а оттуда уже получаетъ названіе Большаго Киржача. Въ продолженіи теченія своего на протяженіи 1 версты, она составляетъ границу между выше означенными уѣздами. Длина ея теченія 102 версты, ширина, въ началѣ, Большаго Киржача 11 саж., въ концѣ 25 саж.; глубина въ началѣ  $\frac{3}{4}$  арш. въ срединѣ  $4\frac{1}{2}$ , въ концѣ 6 арш.; дно рѣки большею частию песчаное и частию суглинистое; берега пологіе, ровные, въ Александровскомъ уѣздѣ болѣе открытые, а въ Покровскомъ, покрытые разнаго рода лѣсомъ. На р. Б. Киржачѣ стоятъ, какъ уже было замѣчено, г. Киржачь и сверхъ того, въ Ковровскомъ уѣздѣ, расположены на берегахъ его два мѣдно—латунные завода: одинъ при г. Киржачѣ, другой при с. Бородинѣ и писче—бумажная фабрика—при с. Смолькевѣ.

Мосты: по дорогѣ изъ Александрова въ Юрьевъ, при д. Легковой, на сваяхъ, въ 30 саж. длины; на проселочномъ трактѣ, въ Александровскомъ уѣздѣ, при с. Романовскомъ, на сваяхъ 30 саж. длины; по дорогѣ изъ Сергіевского посада въ Юрьевъ, въ г. Киржачѣ, мостъ на плотяхъ, а весною переправа на паромяхъ; по шоссе изъ Москвы во Владиміръ на 3-хъ каменныхъ аркахъ, въ 40 саж. длины. *Мельницъ* на этой рѣкѣ всего 18; изъ нихъ только одна о четырехъ поставахъ остальные о двухъ и о трехъ.

8) Р. *Сърая-Шерна* беретъ начало на сѣверной границѣ Александровскаго уѣзда, близъ почтовой дороги изъ Переяславля въ Александровъ, въ окрестности д. Копылихи, изъ горной возвышенности, проходящей по границѣ Переяславскаго уѣзда съ Александровскимъ и идетъ, до с. Рюминскаго, бочагами (перерывами), откуда образуется въ рѣку; отъ Рюминскаго она идетъ съ сѣвера на югъ черезъ г. Александровъ подъ названіемъ: р. Сѣрой, оттуда же подъ названіемъ р. Шерны идетъ по Покровскому уѣзду, и близъ д. Зарѣчья входитъ въ Московскую губернію, въ Богородицкой уѣздъ и впадаетъ въ Клязьму съ лѣвой стороны, верстахъ въ 8 ниже г. Богородска. Вся длина теченія ея 95 верстъ, а Владимірскою губерніею 77 верстъ; ширина рѣки: въ с. Рюминскомъ 2 саж., а въ Покровскомъ уѣздѣ отъ 20 до 36 саж.; глубина отъ  $\frac{3}{4}$  до 8 аршинъ; дно почти вездѣ песчаное. Берега, въ иныхъ мѣстахъ, довольно круты, какъ напримѣръ: на разстояніи отъ с. Рюминскаго до Александрова и въ низъ оттуда на такое же разстояніе, потомъ становятся отложе, и правый берегъ идетъ выше лѣваго; въ нѣкоторыхъ мѣстахъ они покрыты лѣсомъ, называемымъ тальникомъ, но большею частію открыты. На р. Сѣрой-Шернѣ стоятъ: г. Александровъ, со множествомъ фабрикъ и красильныхъ заведеній; близъ с. Коробокова устроено огромное фабричное заведеніе, для набивки ситцевъ и платковъ; близъ с. Сергіевского (Покровскаго уѣзда) писче-бумажная фабрика. Мосты: подъ д. Копылихой, на почтовомъ трактѣ изъ Переяславля въ Александровъ, на сваяхъ, 8 саж. длины; подъ с. Старой-слободой, верстахъ въ четырехъ выше г. Александрова на почтовомъ трактѣ, на сваяхъ, 30 саж. длины; при д. Новинкахъ-Абрамовыхъ, на проселочномъ трактѣ, на сваяхъ, 14 саж. длины; въ Александровѣ, на сваяхъ, подъ д. Степковой (Степановой), на проселочномъ трактѣ, на сваяхъ 25 саж.; при с. Филиповскомъ на Стромьинскомъ трактѣ, на сваяхъ, въ 40 саж. длины. *Мельницъ* всего шесть, большею частію о трехъ поставахъ; въ Шернѣ производится рыбная ловля мѣстными береговыми жителями.

9) Р. *Поле* беретъ начало въ Рязанской губерніи изъ болотъ, окружающихъ съ южной стороны озера: Святое, Бѣлое и Муромское, верстахъ въ 20 отъ южной границы Владимірской губерніи, входитъ въ Покровскій уѣздъ, въ самой южной его оконечности, близъ д. д. Андреевской и Дмитриевской и слѣдуетъ по уѣзду параллельно дорогѣ, идущей отъ с. Ундолы (на Московско-Владимірскомъ шоссе) на г. Егорьевскъ, а близъ д. Николо-Осовецъ впадаетъ въ р. Клязьму съ правой стороны. Вся длина теченія рѣки 56 верстъ, въ предѣлахъ губерніи 35 верстъ. По Покровскому уѣзду Поле течетъ въ болотныхъ, почти неприступныхъ берегахъ и потому все пространство по теченію ея почти совсѣмъ не заселено. Поле замѣчательна однако же по сплаву лѣса, производимаго съ нижнихъ частей ея на Владимірскую пристань, по р. Клязьмѣ

10) Р. *Судогда* беретъ начало въ Меленковскомъ уѣздѣ и пройдя по нему около 25 верстъ вступаетъ въ Судогодскій уѣздъ, проходитъ черезъ г. Судогду и впадаетъ въ р. Клязьму, съ правой стороны, на границѣ Владимірскаго уѣзда, у с. Спасо-Купалицъ, тремя рукавами. Длина теченія ея составляетъ около 95 верстъ; ширина почти нигдѣ не болѣе 26, и не менѣе 17 саж., глубина отъ 2 до 3 аршинъ, съ небольшими исключеніями, гдѣ она доходитъ до 4 и до 5 арш., а именно около г. Судогды и д. д. Лаврова и Лухтанова. Дно рѣки песчаное и мѣстами иловатое, оба берега довольно круты, и открыты, только начиная отъ д. Опокино до д. Райково, на пространствѣ 90 верстъ, они почти сплошь покрыты лѣсомъ, исключая нѣсколькихъ сѣнокосныхъ луговъ, принадлежащихъ д. д. Овсянниковой, Рейкамъ и с. Николѣ-Новому. Теченіе рѣки очень быстрое и вода ея отличается особенною прозрачностію. Еще достойно замѣчанія, что рѣка, эта позже другихъ рѣкъ покрывается льдомъ и то не всегда сплошь; а въ продолженіи зимы ледъ на ней нѣсколько разъ взламывается. На берегахъ ея строятся барки, отъ 5 до 6 въ годъ, которыя, по вскрытіи рѣки отъ льда, спускаются по ней и далѣе по Клязьмѣ къ Нижнему-Новгороду, для продажи. Кромѣ того, на Судогдѣ стоитъ нѣсколько водяныхъ мельницъ, изъ которыхъ особенное вниманіе обращаетъ на себя расположенная при устьѣ рѣки, у с. Спасо-Купалицъ, гдѣ дѣлаютъ крупчатку и куда пристають барки, приходящія вверхъ по Клязьмѣ изъ Нижняго-Новгорода, и изъ Морши. Мосты: при д. Овсянниковой, на проселочной дорогѣ, на сваяхъ, 20 саж. длины, съ гатью по обѣимъ сторонамъ въ 200 саж. дл.; у д. Райки, на проселочной дорогѣ, на сваяхъ, длиною 35 саж. въ г. Судогдѣ на плотяхъ, на почтовомъ трактѣ изъ Владиміра въ Му-



ромъ; при д. Лухтановой, на проселочной дорогѣ на сваяхъ, 20 саж. длины. Мельницъ на Судогдѣ всего десять. Рѣка эта изобилуетъ одними налимами, которые распродаются прибрежными жителями по близъ лежащимъ мѣстамъ.

Р) *Нерехта* беретъ начало на самой сѣверной границѣ Судогодскаго уѣзда, близъ д. Слышки, и тотчасъ входитъ въ Ковровскій уѣздъ, которымъ слѣдуетъ отъ юга на сѣверъ и впадаетъ въ Клязьму съ правой стороны, верстахъ въ четырехъ выше Коврова, близъ с. Погоста. Длина рѣки 51 верста; ширина отъ одной до 7 саж., глубина отъ  $1\frac{1}{2}$  аршинъ до 2 саж., берега низкіе и болотистые, покрытые хвойнымъ и лиственнымъ лѣсомъ; лѣвый берегъ выше праваго; быстрота воды умѣренная. Рѣка замѣчательна во 1-хъ тѣмъ, что на 30 верстномъ протяженіи ея стоитъ на ней 9 мельницъ; во 2-хъ, что прибрежные жители лѣваго берега занимаются ломкою извести, которая занимаетъ ежегодно до 680 человѣкъ и продается на сумму 6,000 серебромъ. Мосты: при д. Погостѣ, на проселочномъ трактѣ изъ Коврова на станцію Дроздову (на Владимірско-Нижегородскомъ шоссе) на сваяхъ; во время водополи разбирается; при д. Петровской, на проселочномъ трактѣ, на сваяхъ; подъ с. Великовымъ, на торговомъ трактѣ изъ Судогды въ Ковровъ, на сваяхъ; на Владимірско-Нижегородскомъ шоссе, у д. Сокши, деревянный, на сваяхъ. Мельницъ девять. Рыбная ловля незначительная.

2) Р. *Суворешъ* беретъ начало въ Вязниковскомъ уѣздѣ, близъ Владимірско-Нижегородскаго шоссе, между д. Меркутинымъ и Бродниками и слѣдуетъ отъ запада къ востоку, параллельно теченію Клязьмы, поуѣздамъ Вязниковскому и Гороховскому до с. Гоксары, откуда дѣлаетъ поворотъ на сѣверъ и впадаетъ въ р. Клязьму, съ правой стороны, близъ д. Галицыной, верстахъ въ 20 выше устья послѣдней. Длина теченія рѣки 82 версты; ширина отъ 2 до 15 саж. глубина отъ  $1\frac{1}{2}$  арш. до  $2\frac{1}{2}$  саж.; дно частию песчаное, большею же частию иловатое. Берега, особенно лѣвый, сначала нѣсколько возвышены, образуютъ широкую луговую поляну, и открыты, но начиная съ границы Гороховскаго уѣзда, дѣлаются низкіе, болотистыя покрыты кустарникомъ и лиственнымъ лѣсомъ. Суворешъ замѣчательна по широкому разливу ея весною: воды ея нижней части сливаются тогда съ водами Оки и Клязьмы, отчего образуется огромное водное пространство, имѣющее до 35 верстъ въ ширину. Въ промышленномъ отношеніи, Суворешъ имѣетъ значеніе по своей луговой долинѣ, обильной сѣномъ, а на берегахъ ея высѣвается жителями Вязниковскаго и преимущественно Гороховскаго уѣздовъ,

огромное количество льну, которымъ жители издавна ведутъ торговлю, обеспечивающую ихъ средства существованія. Мосты: на тракѣ изъ Мурома въ Вязники, на сваяхъ; на старомъ Нижегородскомъ тракѣ, близъ д. Перовой 18 саж. длины, весною разбирается и тогда два мѣсяца ходитъ паромъ; на проселочной дорогѣ, близъ д. Гончаръ, на сваяхъ, въ 10 саж. длины, въ половодіе разбирается на два мѣсяца и тогда ходитъ паромъ; по Муромскому тракту, близъ д. Просья, на сваяхъ 8 саж. длины, во время полноводія разбирается на мѣсяць и въ то время ходитъ паромъ; на проселочной дорогѣ, близъ д. Шанькова, 10 саж. длины, на сваяхъ; по Гарбатовскому тракту, при д. Галицкой длиною 25 саж. на сваяхъ, въ половодіе разбирается на 2 мѣсяца и тогда ходитъ паромъ; на проселочной дорогѣ при д. Федоровкѣ, длиною 14 саж., на сваяхъ; на проселочной дорогѣ; близъ с. Гришина, длиною 10 саж., на сваяхъ; на проселочной дорогѣ, близъ Лыкшина длина 20 саж. на сваяхъ; по Муромскому тракту, при д. Вороновѣ, длиною 21 саж., на сваяхъ. Мельницъ всего пять, изъ которыхъ одна о трехъ, остальные о двухъ поставахъ. Въ Суворещѣ ловятся: изъ щука, окунь и налимъ, для собственнаго употребленія прибрежны жителями.

*Р. Трубезь* беретъ начало въ Переяславскомъ уѣздѣ, близъ д. Василиной и, протекши 25 верстъ, впадаетъ въ Плещеево озеро, съ восточной стороны, у г. Переяславля-Залѣскаго. Ширина ея доходитъ до 7 саж., глубина отъ 2 до 6 аршинъ, теченіе тихое. Грунтъ дна иловатый. Берега сначала низки и окружены лугами, а въ нѣкоторыхъ мѣстахъ болотисты, при устьѣ же возвышаются и сливаются съ нагорными берегами, (сѣвернымъ и южнымъ) Плещеева озера. Рѣка замѣчательна только расположеніемъ на обоихъ берегахъ ея, при устьѣ, г. Переяславля-Залѣскаго со множествомъ красивыхъ заведеній и Рыбацкой слободы, т.е. Кореловъ, переселенныхъ сюда въ началѣ царствованія Петра Великаго. Мостъ на рѣкѣ одинъ, въ Переяславлѣ, на Московско-Ярославскомъ шоссе, постоянный. Мельницъ четыре.

#### О з е р а .

Владимірская губернія вообще богата озерами, но озеръ большихъ, въ ней не много, а именно:

1) Озеро *Плещеево*, или *Переяславское*, находится въ Переяславскомъ уѣздѣ (уѣздный городъ котораго расположенъ на восточномъ берегу озера), имѣетъ въ длину 8 вер., въ ширину 6 вер., и самую большую глубину въ 25 саж.; дно полого спускается отъ береговъ

и потому, на разстояніи 2 вер. въ окружности озеро мелководно. Дно его твердое, плоское и состоитъ изъ чистаго песку, безъ тины и болотныхъ растеній; на днѣ бьетъ множество родниковъ. Вода до того чиста и прозрачна, что при значительной глубинѣ, съ поверхности можно разсмотрѣть ясно все, лежащее на днѣ. Существующія только въ этой чистой водѣ, Переяславскія сельди, до того нѣжны и чувствительны, что засыпаютъ тотчасъ, какъ будутъ вынуты изъ нея. Берега озера очень живописны: съ сѣверной стороны, нагорный берегъ его составляетъ горная возвышенность, входящая изъ Ярославской губерніи, съ пологими къ озеру скатами; на хребтѣ ея построены села и деревни, а въ восточномъ углу стоитъ монастырь древней архитектуры съ высокою оградой; съ восточной стороны прилегаетъ къ озеру, какъ было замѣчено выше, Переяславль-Залѣскій и съ этой же стороны впадаетъ въ него р. Трубежъ; съ юга идетъ тоже возвышенный, нагорный берегъ съ пологими къ озеру скатами, какъ и съ сѣверной стороны; недалеко отъ города расположенъ на немъ монастырь, бывшій архіерейскій домъ, когда въ городѣ была отдѣльная духовная епархія, а въ 3½ вер. далѣе стоитъ отдѣльно домъ, священный для каждаго Русскаго: въ немъ хранится ботикъ Петра Великаго; далѣе къ западу берегъ понижается, и вскорѣ становится низменнымъ и даже болотистымъ. Вообще, берега открыты и безлѣсны, кромѣ западной болотистой стороны, покрытой лѣсомъ, чему конечно должно приписать и бурливость озера, при извѣстномъ направленіи вѣтровъ. Озеро, принимаетъ одну рѣку Трубежъ и выпускаетъ тоже одну незначительную при истокѣ, но важную по дальнѣйшему теченію въ Тверской губерніи, р. Большую Нерль или вѣриѣ р. Векусу (Віокша), потому что названіе Бол. Нерли она получаетъ только по выходѣ изъ озера Самина, въ которое впадаетъ Віокша, протекши около 5 вер. Плещеево озеро замѣчательно въ промышленномъ и историческомъ отношеніи. Во 1-хъ тѣхъ, что въ немъ производится рыбная ловля на значительную сумму. Ловля эта отдана на вѣчныя времена жителямъ Рыбацкой слободы, принадлежащей удѣльному имѣнію, Петромъ Великимъ, въ концѣ XVII столѣтія. За то они не имѣютъ ни пашень, ни луговъ, ни лѣсу, и обязаны, изъ выгодъ доставляемыхъ отъ продажи рыбы, уплачивать казенныя подати и содержать себя. Рыба въ озерѣ отличается нѣжностію, бѣлизною и вкусомъ, съ которымъ не можетъ даже сравниться, рыба ловимая въ другихъ озерахъ; но особенно замѣчательны и пользуются большею извѣстностію, не только во Владимірской, но даже въ окрестностныхъ губерніяхъ и въ Москвѣ, такъ назы-

ваемые Переяславскія сельди. За ними слѣдуютъ: налимы, щуки, окуни, лещи, корзаха, плотва, ерши, и другая мелкая рыба. Продажею ея жители слободы, въ числѣ 200 душъ, пропитываютъ себя и исправляютъ всѣ повинности. По официальнымъ свѣдѣніямъ, сумма эта простирается до 3,000 руб. сер.; однако же съ каждымъ годомъ, въ продолженіи нѣсколькихъ лѣтъ, рыбы ловится менѣе и самая рыба попадаетъ мельче; особенно замѣтно уменьшеніе сельдей. Рыболовы приписываютъ это устройству бумажно-красильныхъ заведеній, близъ устья Трубежа. Они говорятъ, что красильныя вещества, со всею нечистотою, выпускаемою изъ фабрикъ, портятъ воду, а можетъ быть заключаютъ въ себѣ и ядовитыя начала, вредныя для рыбы чрезвычайно нѣжной; по крайней мѣрѣ, они въ этомъ такъ убѣждены, что опираясь на привиллегію, данную имъ Петромъ Великимъ, завели процессъ съ фабрикантами и требуютъ уничтоженія красильныхъ заведеній.

Въ древности, Плещеево озеро носило названіе Клещина. Отыскивая удобное мѣсто для строенія судовъ и плаванія, Петръ Великій узналъ о Переяславскомъ озерѣ, прибылъ туда изъ Троицко-Сергіевской лавры, куда онъ ѣздилъ на богомольѣ, осмотрѣлъ обширное озеро и поручилъ голландцу Арріену-Мээтье устроить тамъ верфь, а для себя небольшой дворецъ, въ подгорномъ с. Веськовѣ, на мѣстѣ называемомъ Гремячъ. Въ слѣдствіе чего, тогчасъ заложены были 2 фрегата и 3 яхты; одинъ изъ фрегативъ строилъ самъ царь. Къ 1 августу 1692 г. прибыли въ Переяславль: потѣшныя, дворъ и вся царская фамилія, которой Петръ Великій, хотѣлъ показать свой Переяславскій флотъ. 1 Августа назначенъ былъ крестный ходъ на озеро, что въ память Великаго совершается съ тѣхъ поръ ежегодно изъ города, послѣ святой недѣли. 30 лѣтъ спустя, послѣ нѣсколькихъ побѣдъ, одержанныхъ русскимъ флотомъ надъ Шведами, именно въ 1722 году Петръ Великій былъ въ Переяславлѣ и далъ воеводствующему тогда въ Переяславской провинціи стольнику Семену Федоровичу князю Борятинскому слѣдующій собственно ручной приказъ Переяславскимъ воеводамъ: «Надлежитъ вамъ беречь остатки карабля, яхтъ и галеры; а буде упустите, то взыскано будетъ на васъ и на потомкахъ вашихъ, яко пренебрегшихъ сей указъ. (\*)»

Въ Переяславлѣ 7-го февраля 1722 года.

Петръ.

(\*) Онъ хранится въ одномъ зданіи съ ботикомъ и изображенъ на памятникѣ, поставленномъ Петру Великому 17 августа 1852 года, въ с. Веськовѣ.

Съ того времени, всѣ эти суда хранились въ двухъ мѣстахъ: у с. Воськова, на мѣстѣ наз. Гремячъ, гдѣ былъ построенъ дворецъ Петра Великаго, и у городской Знаменской церкви; но вскорѣ все было перенесено на Плещеево озеро. Такъ какъ дворецъ приходилъ болѣе и болѣе въ вѣтхость, то на мѣсто его въ 1803 году, иждивеніемъ Владимірскаго дворянства, на пожертвованныя имъ 19,000 ассигнац. было выстроено каменное двухъ-этажное зданіе, для помѣщенія ботика и другихъ принадлежностей и одно-этажный флигель, съ боку для двухъ сторожей изъ морскаго вѣдомства; содержащихся на проценты суммы, пожертвованной тоже дворянствомъ (3,000 ассигнац.) и положенной на вѣчныя времена въ кредитныя установленія. Между тѣмъ въ 1845 году владѣлецъ с. Воськова построилъ деревянный домъ со службами, въ 12 саж. отъ главнаго зданія, и подвергалъ его чрезъ это опасности, въ случаѣ пожара. Владимірское дворянство, свято храня волю Великаго государя и благоговѣя къ памяти его, единогласно положило, на собранномъ по этому случаю чрезвычайномъ дворянскомъ собраніи, купить у помѣщика Емельянова с. Воськово, за объявленную имъ цѣну 27,000 серебромъ, для чего и пожертвовать изъ собственныхъ доходовъ, съ каждой ревизской души по 6 серебромъ: такимъ образомъ с. Воськово представляетъ единственный примѣръ въ Россіи, какъ принадлежность всего дворянства въ губерніи, доходы съ котораго употребляются на поддержку зданія, на содержаніе строеній и, когда время и средства позволяютъ, на учрежденіе благотворительнаго заведенія, для морскаго вѣдомства (\*). По всеподлиннѣйшему докладу объ этомъ, Госу-

(\*) Въ домѣ хранятся слѣдующія вещи: 1) въ нижнемъ этажѣ: а) десяти-весельный ботикъ, съ остатками старинной оснастки, б) вещи, принадлежащія къ оснасткѣ галеръ и яхты, мачты, блоки и реи; в) 6 корабельныхъ разныхъ величинъ якорей и одинъ якорь меньшей величины; г) желѣзный котелъ, д) деревянная ступа, четыре чугунныхъ пушечныхъ ядра, шесть кузнечныхъ мѣховъ; е) разные вещи: судовые канаты, войлочные палатки, употребившіяся для постилки въ комнатахъ и судахъ, нѣсколько обыкновенныхъ плотничныхъ инструментовъ, 2 полуштофа (гораздо болѣе вынѣшенныхъ штофовъ). Въ верхнемъ этажѣ: слюдныя оконныя рамы съ различными раскрашенными изображеніями: людей, звѣрей и птицъ, нѣсколько обитыхъ бѣлымъ войлокомъ зимнихъ оконныхъ ставней, употребившихся въ Переяславлѣ и наз. жулками, желѣзный механизмъ большихъ, вѣроятно бывшихъ на колокольнѣ, или боевыхъ, часовъ, часовыя колеса, валь, гири и пр.; стоявшій нѣкогда на дворцѣ, деревянный обитый жестью двуглавый орелъ съ короною; образныя доски четверныя, или, по старому названію, пятницы, на коихъ изображеніе отъ времени вовсе стерлось. Сверхъ того, въ верхнемъ этажѣ стоитъ алебастровая модель монумента Петра Великаго, на деревянномъ пьедесталѣ; въ ящикѣ

даръ Императоръ изволилъ отозваться: «что поступокъ этотъ вполне достоинъ чувствъ Владимірскаго дворянства, какъ Его Величество всегда разумѣлъ оное.»

Въ 5-ти верстахъ къ западу отъ Плещеева, вправо отъ торговой Калязинской дороги, лежитъ въ лѣсу озеро *Сомино*; длина его 1 верста 200 сажень, ширина 500 саж., глубина отъ 3 до 9 аршинъ; грунтъ дна иловатый и вязкій; берега отлоги, топки и окружены болотами. Озеро замѣчательно тѣмъ, что чрезъ него проходитъ р. Большая-Нерль и по выходѣ своемъ изъ него получаетъ это названіе. Съ Плещеевымъ озеромъ оно соединяется истокомъ р. Нерли, носящимъ, до впаденія въ озеро Сомино, названіе Векесы (Віокша).

2) Озеро *Заболотское* лежитъ близъ западной границы Переяславскаго уѣзда, въ одной верстѣ отъ села того же имени. Въ длину оно простирается на 1 верст. 250 саж., въ ширину на 1 версту 65 саж., наибольшую глубину имѣетъ 8 арш.; грунтъ дна иловатый и вязкій; берега отлоги, очень болотисты и покрыты рѣдкимъ кустарникомъ. Съ сѣверо-восточной стороны впадаетъ въ него ручей Сулань, текущій въ болотистой долинѣ и соединяющій его съ озеромъ *Ботковскимъ*. Поперегъ ручья, почти на равномъ разстояніи отъ обоихъ озеръ, проходитъ большой трактъ изъ Сергіевскаго посада въ г. г. Колязинъ и Угличъ. Съ юго-западной стороны впадаетъ въ озеро, однимъ рукавомъ, р. Дубна, вливающаяся въ р. Сестру. Два озера и болотистый ручей составляютъ хорошую оборонительную позицію, на пути слѣдованія изъ Калязина въ Сергіевскій посадъ и обратно.

3) Озеро *Пловучее*, Владимірскаго уѣзда въ 7 верст. отъ Владиміра въ лѣсу; длина его около одной версты; грунтъ дна тиный; берега отлогіе и болотистые, такъ что подходъ къ нему невозможенъ; на немъ плаваютъ небольшіе торфяные острова.

4) Озеро *Коровье*, Ковровскаго уѣзда, близъ границы его съ Шуйскимъ; на берегу его стоитъ д. Озерки. Оно расположено въ углубленной лоцинѣ и занимаетъ площадь около квадратной версты; глубина его съ точностію не опредѣлена: одни полагаютъ, что ее нельзя вымѣрить, другіе же утверждаютъ, что въ срединѣ глубина его простирается только до 70 арш.; дно озера, близъ береговъ, покрыто корнями болотныхъ растений, особенно сѣве-

---

пѣдестала хранится книга въ бархатномъ переплетѣ, гдѣ находятся указъ Петра I-го 1722 года, о которомъ было упомянуто выше, и рескриптъ Елизаветы Петровны Переяславскому воеводѣ, 1743 года 22 іюля, съ объявленіемъ объ окончаніи войны со Шведами.

ро-восточный конецъ озера примѣтно зарастаетъ мхомъ и травою. Вода вообще свѣтлая и прозрачная; берега отлоги и на версту окружены лугами и пахатными полями. Озеро замѣчательно по плавающему на немъ острову. Островъ заключаетъ въ себѣ отъ 4 до 5 десятинъ; поверхность его покрыта мхомъ, на которомъ изобилуетъ клюква, и растутъ большія сосновыя деревья. При вѣтрѣ, не много сильнѣе обыкновеннаго, островъ трогается съ мѣста и переходитъ отъ одного берега къ другому. Жители пользуются мхомъ и клюквою. Обыватели д. Озерковъ утверждаютъ, что въ озерѣ нѣтъ никакой рыбы, кромѣ щукъ значительной величины, покрайней мѣрѣ, имъ другая рыба не попадалась; но это не мудрено, потому что они ловятъ рыбу только у береговъ, небольшими бреднями и острогами, тогда какъ въ глубокомъ озерѣ, для успѣшнаго рыболовства, необходимы хорошія невода и сѣти.

5) Озеро *Всесвяткое*, Покровскаго уѣзда, круглое, около  $2\frac{1}{2}$  вер. въ окружности; берега его болотисты и песчаны; ово окружено почти со всѣхъ сторонъ лѣсомъ а замѣчательно тѣмъ, что среди его находится небольшой островъ, на которомъ построена Введенская пустынь.

6) Въ Меленковскомъ уѣздѣ, близъ Гусевскаго завода, находится озеро въ 2 вер. длины и 1 ширины, покрытое до  $\frac{1}{2}$  торфомъ, который употребляется для нагрѣванія котловъ, на стеклянномъ заводѣ помѣщика Мальцова.

Кромѣ того, есть много озеръ, въ которыхъ ловится различнаго рода рыба, но болѣе для собственою употребленія жителей и для распродажи по окрестностямъ. Вотъ значительнѣйшія изъ нихъ:

Во Владимірскомъ уѣздѣ: озеро *Поганецъ* по дорогѣ изъ Владиміра въ г. Муромъ, въ 7 верстахъ отъ перваго, въ лѣсу, около 1 версты длины; грунтъ два болотистый; въ немъ много ловится рыбы.

Въ *Судогодскомъ* уѣздѣ 6 озеръ; изъ нихъ болѣе замѣчательны Островское длиною 2 вер. шириною 250 саж. глубина 4 сажени; Бѣловодное, длиною 490 саж., шириною тоже 400 саж., глубиною 8 сажень оба; окружены болотами и лежатъ въ лѣсу.

Въ *Муромскомъ* уѣздѣ озера находятся болѣе на поймѣ р. Оки, и замѣчательны производимою въ нихъ рыбною ловлею. а) Велетемское, длиною 2 вер. шириною не болѣе 50 сажень; б) Кривое, длиною  $1\frac{1}{4}$  вер. шириною не болѣе 40 сажень; в) Мешлицы, длиною 6 верстъ, шириною не превышаетъ 60 сажень; г) Шиманика, длиною 1 вер., шириною 30 саж.; з) Тешниское, длин. около 2 вер., шири.

20 саж., во всѣхъ этихъ озерахъ и въ другихъ меньшихъ ловятся: щука, шерихъ, язь, окунь, карась и плотва, что частію доставляется для продажи въ г. Муромъ, а болѣе расходуется по окрестнымъ деревнямъ. Озеро Свято находится въ лѣсу и занимаетъ пространство около 100 десятинъ; глубина его не опредѣлена, но оно считается, въ нѣкоторыхъ мѣстахъ, очень глубокимъ и даже неизмѣримымъ; на немъ образовались 6 острововъ, покрытыхъ сосновымъ и березовымъ лѣсомъ. Въ немъ водятся: щука, лещь, окунь, судакъ, язь и плотва.

Въ *Гороховскомъ* уѣздѣ находится до 130 озеръ различной величины, въ особенности много ихъ на поимѣ р. Клязьмы, въ болотистой, покрытой лѣсомъ и бесплодной полосѣ, въ 40 верстъ ширины, простирающейся по лѣвому берегу р. Оки. Важнѣе другихъ: Мицкурь, близъ д. Сафониной, длин. 3 вер., шириною 5 саж. глубиною 3 саж., въ немъ ловятся: щуки, окуни, лещи, до 50 пуд. ежегодно на 60 руб. серебромъ. Бѣловошь, длина 3 вер. ширина 40 саж. глубина  $2\frac{1}{2}$  саж.; въ немъ ловятся: лещь, щука, окунь, язь, до 40 пуд. на 45 руб. серебромъ. Моцкое длин. 2 вер. шириною 55 сажень; Святое длин. 6 вер. ширин.  $1\frac{1}{2}$  вер. а глубин. 3 саж. Утрежское находится въ общемъ владѣльческомъ лѣсу, смежномъ съ Балахнинскимъ уѣздомъ, длин. и ширин. въ  $1\frac{1}{2}$  вер., глуб. до 12 саж. цвѣтъ воды имѣетъ желтоватый, и другія.

Въ *Вязниковскомъ* уѣздѣ. Оз. Великое, длин. 4 версты, ширина одна верста, за лѣвымъ берегомъ р. Клязьмы, верстахъ въ 3 отъ ея русла; берега его большею частію болотисты; и другія меньшія.

Въ *Ковровскомъ* уѣздѣ: а) Смехровское при деревнѣ того же имени, длиною 4 вер. шириною 30 саж. въ немъ производится рыбная ловля. б) Заозерье, при деревнѣ того же имени; оно совершенно круглое, имѣетъ до 18 сажень. глубины, замѣчательно по рыбной ловли, а въ особенности по находящемуся на срединѣ его неприступному водовороту.

Въ *Шуйскомъ* уѣздѣ: а) Захаровское озеро, длиною 2 вер. 200 саж., глубин. 9 саж.; Безыменное, въ длину и ширину до 1,200 саж. глубина  $1\frac{1}{2}$  сажени.

Въ *Суздальскомъ* уѣздѣ: а) Сахтышское длиною  $3\frac{1}{2}$  версты, шириною  $1\frac{1}{2}$  версты, глубина въ срединѣ, отъ 2 до 3 сажень. Въ немъ ловятся: щука, окунь, карась и плотва на сумму до 130 руб. серебромъ въ годъ. б) Рубское, длиною 2 версты, шириною  $1\frac{1}{2}$  верста, глубина отъ 1 до 2 сажень, въ немъ ловятся: щука, окунь и ершъ въ годъ на 60 руб. серебромъ. в) Пантелѣвское, длиною 1, шириною  $\frac{1}{2}$  версты, между рѣками Нерлею и Вязмою, среди болотъ.



Въ Юрьевскомъ уѣздѣ: а) Никольское находится вдали отъ дорогъ и селеній, длина его около 2 верстѣ, ширина около 800 сажень; глубина до 5 саж. грунтъ дна иловатый; берега болотистые и тонкіе. Во кругъ озера, весною и осенью, слѣтается много дичи. б) Ивановское, имѣеть въ кружности до 4 верстѣ; глубиною 5 саж. грунтъ дна иловатый, берега тонкіе и поросшіе мелкимъ листовнымъ кустарникомъ. С. Заборское, имѣеть въ длину 400 саж., въ ширину 300 сажень, въ глубину на срединѣ 3 сажени; грунтъ дна песчаный, берега сухіе и кругомъ растеть хвойный лѣсъ; близъ озера построенъ винокуренный заводъ князя Голицына. Во всѣхъ этихъ озерахъ ловятся: щуки, окуни, караси и плотва; послѣдняя замѣчательной величины ловится въ небольшемъ Троицкомъ озерѣ, длиною 260, шириною 200 саж., въ казенныхъ дачахъ Вескинской волости.

Въ Переяславскомъ уѣздѣ, озеро Вамигинское находится, въ сѣверной сторонѣ Переяславскаго уѣзда, въ одной верстѣ влѣво отъ Ярославскаго шоссе; длина его 2 вер., ширина 1 вер. 9 аршинъ; дно иловатое; берега отлогіе. Изъ него вытекаетъ незначительный ручей, перестѣкающій шоссе и впадающій въ р. М. Перль.

Одинъ только Александровскій уѣздъ не имѣеть озеръ, исключая незначительныхъ прудовъ, въ которыхъ рыба разводится искусственно.

### Б о л о т а .

Болота Владимірской губерніи, занимая пространство въ 227,000 квад. десятинь, составляютъ слишкомъ  $\frac{1}{17}$  часть всего пространства губерніи. Онѣ разбросаны по всѣмъ уѣздамъ, и представляютъ большею частию отдѣльныя большія массы, непроходимыя, дикія, или совсѣмъ незаселенныя, или съ весьма бѣднымъ населеніемъ, по берегамъ рѣкъ; такъ полоса, ограниченная съ запада губер. Московскою, съ юга Рязанскою и Тамбовскою, съ востока р. Унжею, а съ сѣвера южнымъ склономъ цѣпи возвышенностей, служащей отдѣломъ водъ, впадающихъ въ рѣки Оку и Клязьму и потомъ—правымъ берегомъ р. Клязьмы, представляетъ почти сплошное болото, весьма мало населенное, и лѣтомъ почти непроходимое. Другая подобная полоса идетъ по лѣвому берегу Клязьмы, въ Гороховскомъ и Вязниковскомъ уѣздахъ, имѣя въ ширину до 40 верстѣ; она совершенно не населена и покрыта лѣсомъ и болотами. Множество болотъ находится по берегамъ р. р. Оки, Клязьмы, Б. Перли, (при ея истокѣ изъ губерніи) въ нѣкоторыхъ мѣстахъ по Малой Перли, Дубинѣ, Кубрѣ и другихъ; болота лежатъ также въ сѣверной части Шуй-

скаго уѣзда, между р. р. Увадью и Вязмою. Въ статьѣ о почвѣ земли было объяснено, что менѣе всего болотъ—въ глинистой полосѣ, за тѣмъ въ полосѣ суглинистой, потомъ въ хрящеватой, а болѣе всего въ песчаной, составляющей главную почву земли въ губерніи. По этому, безболотные, или мало болотные уѣзды суть: Юрьевской, Александровскій, восточная часть Переяславскаго, сѣверная и сѣверо-восточная Покровскаго, часть Суздальскаго до лѣваго берега р. М. Нерли и часть Владимірскаго до лѣваго берега р. Клязьмы и праваго М. Нерли. Самые болотные уѣзды суть: южныя части Покровскаго, Судогодскаго и Меленковскаго; южная, правая, за-Окская половина Муромскаго, западная Переяславскаго, среднія части, за лѣвымъ берегомъ р. Клязьмы, Вязниковскаго, Гороховскаго и сѣверо-западная оконечность Шуйскаго.

Изъ болотъ, жители извлекаютъ нѣкоторыя выгоды: такъ на мху его они въ большемъ количествѣ собираютъ клюкву, извѣстную во всей Россіи подъ названіемъ Владимірской; она развозится для продажи не только по уѣздамъ Владимірской губерніи, но отправляется въ большемъ количествѣ, преимущественно зимою, въ сосѣднія губерніи и дальніе города. Развозкою ея занимаются болѣе жители Владимірскаго уѣзда. Въ болотахъ заключается много торфу, который очень выгоденъ для хлѣбопашества, удобряя землю и сверхъ того разработанный торфъ служить для топлива, что весьма важно для губерніи мануфактурно-промышленной, гдѣ съ каждымъ годомъ увеличиваются фабрики и заводы и гдѣ обыкновенное топливо дровами становится, въ нѣкоторыхъ уѣздахъ, очень дорого, по причинѣ сильнаго истребленія лѣсовъ. (\*) Замѣчательныя изъ болотъ суть слѣдующія:

Въ глинистой полосѣ, замѣчательны два болота: а) *Иштатъевское* Юрьевскаго уѣзда, между с. с. Горнцемъ и Ненашевскимъ, длиною 6, шириною 2 версты; б) *Безыменное* Юрьевскаго уѣзда, простирается отъ с. Пиногоры до д. д. Натальиной и Грабиновой, 4 вер. длины и  $1\frac{1}{2}$  версты ширины, образовавшіяся въ котловинѣ отъ недосагата стоковъ для воды; в) *Берендѣево*, въ Александровскомъ уѣздѣ, оно выходитъ за границу Переяславскаго и примыкая къ Юрьевскому, между д. д. Б. и М. Вески, Цогорѣлки, Новоселки, Черницкое, Родіонцево, Лаврово и Кондалихово, длиною до 10 верстъ, шириною около 4 и до 5 верстъ, глубиною до 3 аршинъ, грунтъ дна иловатый, поверхность его бесплодная, мшистая, тря-

\*) Въ Меленковскомъ уѣздѣ, на Гусевской хрустальной фабрикѣ, уже 2 года употребляютъ торфъ, для нагрѣванія котловъ.

енна, но вокругъ него лежитъ обработанная земля, пашни и луга; въ весеннее время оно наполняется водою, педѣли на 2; это болота непроходимо и никогда не пересыхаетъ. Изъ него беретъ начало р. Б. Киржачъ. Болото, лежащее по теченіе р. Малой Нерли, въ Юрьевскомъ уѣздѣ, на правомъ берегу, между деревнями Быстрой и Подольцемъ, 9 верстѣ длины и 2 версты ширина; оно наполняется водою при разлитіи р. Нерли.

Суглинистая полоса лежитъ только по нагорнымъ берегамъ р.р. Клязьмы и Оки и потому въ ней значительныхъ болотъ нѣтъ.

Въ хрящевато-песчаной полосѣ: 1) Сахтышское, Суздальскаго уѣзда, между д. д. Богатыревымъ и Сородинимъ, вокругъ озера того же имени, имѣетъ въ длину 14 верстѣ, въ ширину отъ 2 до 5, поимается водою, съ весенняго разлитія до іюня мѣсяца; не проходимо, къ осущенію неспособно и окружено лѣсомъ. 2) Якшинское близъ с. Якшина, Суздальскаго уѣзда, примыкающее къ озеру Рыбному и оканчивающееся близъ почтоваго тракта изъ Владиміра въ Шую, у Золотницкой пристани, длиною 7, шириною 4 версты; пересыхаетъ очень мало, такъ что пѣшіи съ трудомъ можетъ чрезъ него пройти, въ весеннее время поимается водою, подъ которою остается до половины мая; также какъ и Сахтышское болото, оно окружено лѣсомъ. Сверхъ того, въ Суздальскомъ уѣздѣ, между р.р. Нерлю и Увадью находится до 28 болотъ; самое больше имѣетъ 4 в. въ длину, большая часть изъ нихъ безъ названій и лѣтомъ пересыхаютъ. 3) Иваново болото близъ с. Лежнева, Ковровскаго уѣзда, недалеко отъ почтоваго тракта изъ Суздаля въ Шую, имѣетъ въ окружности около 4 верстѣ, въ срединѣ никогда не высыхаетъ и потому непроходимо. 4) Галитино, Ковровскаго уѣзда, между р. р. Ухтомою и Увадью, имѣетъ въ окружности около 5 верстѣ, непроходимо и никогда не высыхаетъ; изъ него выходитъ истокъ, впадающій въ р. Ухтому. 5) Болото между с.с. Заозереемъ и Лушками, Ковровскаго и частию Суздальскаго уѣздовъ, длиною 9 вер., шириною отъ 3 до 4 верстѣ. 6) Урсово, частию Ковровскаго, но болѣею частию Владимірскаго уѣзда, находится между с. с. Мошками и Второвымъ, длиною 14, шириною отъ 2 до 5 верстѣ. Всѣ эти болота тянутся отъ сѣвера къ югу, между р. р. Нерлю, Увадью, Ухтомою и Вязмою, до лѣваго берега Клязьмы. За правымъ берегомъ Клязьмы, въ хрящеватой полосѣ, болотъ почти совсѣмъ нѣтъ, за исключеніемъ болотистыхъ береговъ нѣкоторыхъ рѣкъ, имѣющихъ видъ кочковатой трясины, покрытой ольхою и ветлою; на всемъ этомъ пространствѣ можно указать только болото въ Судогодскомъ уѣздѣ, меж-

ду с. с. Мызинымъ и Сахтинымъ, версты на 3 въ длину и въ ширину.

По песчанистой почвѣ, занимающей почти  $\frac{2}{3}$  всего пространства губерніи, тянутся огромныя полосы болотъ. Во 1) полоса за р. Клязьмою, начиная отъ западной границы губерніи до р. Унжи, идущая на югъ, въ предѣлы Рязанской и Тамбовской губерній. Здѣсь болота лежатъ большею частію по южному склону возвышенностей, отдѣляющихъ бассейнъ р. Оки отъ бассейна Клязьмы. Главныя изъ этихъ болотъ суть слѣдующія: а) Рудницы, Покровскаго уѣзда, тянется отъ д. Тимошиной до с. Дубровки, на 15 верстъ въ длину и на столько же въ ширину, заросшее лѣсомъ и удобопроходимое только зимою. б) Рядомъ съ нимъ, на востокъ, того же уѣзда, Оленино болото, близъ озера Сеньги, длиною 10, шириною 6 верстъ; на немъ растетъ мохъ; для проѣзда чрезъ него жители строятъ гати и накатники. в) Вороньцкое, къ сѣверу отъ послѣдняго, Покровскаго уѣзда, близъ д. Гащи, длин. 4 вер., шириною 1 верста; на немъ растетъ мелкій лѣсъ; проѣздъ возможенъ только по гатямъ и накатникамъ. г) Новинское, близъ с. Новинокъ, Покровскаго уѣзда, длин. 16, шириною, отъ 2 до 6 верстъ, покрыто мхомъ и проходимо только зимой. е) Болото между р. р. Ушмою и Полею, Покровскаго уѣзда между д. д. Подболотнымъ, Передѣломъ и Гормониками, простираясь въ длину на 10, а въ ширину на 5 вер., идетъ въ Рязанскую губернію. ж) Отъ озеръ Б. и М. Замешки тянутся болота на востокъ по Судогодскому уѣзду, узкою полосою, и соединяются съ болотистою долиною р. Бужа, въ длину, до д. Молахово, около 20 верстъ, въ ширину отъ 1 до 5 вер. з) Непрерывная полоса болотъ, начиная отъ истока р. Бужа, именно отъ озера Исохи, внизъ по теченію рѣки до впаденія ея въ р. Полю, имѣетъ верстъ до 40 въ длину и отъ  $\frac{1}{2}$  до  $3\frac{1}{2}$  верстъ въ ширину; у д. Избицы отдѣляется отъ нея вѣтвь къ западу въ длину 20, въ ширину отъ 2 до 15 верстъ. Р. Поля, отъ истока до впаденія въ нее р. Бужки, течетъ въ непрерывныхъ болотистыхъ берегахъ, а далѣе болото прилегаетъ къ лѣвому ея берегу—до выхода рѣки въ Рязанскую губернію, что составляетъ огромное болото въ 40 вер. длины и отъ 1 до  $3\frac{1}{2}$  вер. ширины; къ нему, у погоста Ерлауска, примыкаетъ другое болото, начинающееся у д. Потапова, и окружающее п. Емельяновской; длина его 20 верстъ, ширина отъ 1 до 10 верстъ.

Въ Меленковскомъ уѣздѣ, по теченію р. Гуся, болотъ мало, какъ равно и на всемъ пространствѣ между р. р. Гусемъ и Колпью, но между Колпью и Унжею, внизъ по теченію ихъ, именно по прямой ли-

ни отъ с. Бутылицъ на д. Поліусъ къ границѣ Тамбовской губерніи болотъ много; обширнѣйшія изъ нихъ: 1) болото между д. д. Софроновой, Шимошиной и Мичуринной, 10 верст. въ длину и отъ 2 до 6 вер. въ ширину. Войсковое, отъ с. с. Толнуса, Б. и М. Приклоновъ до д. д. Рамена, Двойнога и Двuoзерокъ, окружающее озера: Чистое, Поганое, и Свѣтлое. длиною 10, а шириною отъ 5 до 10 верстѣ. Они оба непроходимы, но въ нѣкоторыхъ мѣстахъ, съ помощію гатей и накатниковъ, устроены черезъ нихъ переѣзды. Сверхъ того, въ мѣстахъ окруженныхъ лѣсами, находится въ Меленковскомъ уѣздѣ до 15 болотъ различной величины, но меньшихъ, они всѣ не проходимы. 2-я полоса, по лѣвому берегу р. Клязьмы и правому р. Тезы, въ Гороховскомъ и Вязьниковскомъ уѣздѣ, имѣющая самую большую ширину до 40 верстѣ, покрыта лѣсомъ и совершенно не населена; въ ней множество болотъ, не имѣющихъ названій, и величину которыхъ опредѣлить трудно, такъ какъ къ нимъ не ведетъ никакихъ дорогъ. Замѣчательныя изъ нихъ: въ Гороховскомъ уѣздѣ. а) Варехъ, лежитъ вокругъ озера того же имени,  $3\frac{1}{2}$  версты въ длину, 2 вер. въ ширину; изъ него вытекаетъ р. Люлихъ, впадающая въ Клязьму, б) Уирехъ, вокругъ озера того же имени,  $4\frac{1}{2}$  вер. въ длину и отъ 1 до 2 вер. въ ширину; изъ него вытекаетъ рѣчка, впадающая въ Лухъ, при Флорищевой пристанѣ и другія меньшія. Въ Ковровскомъ уѣздѣ 1) Корнѣевское, окружающее озеро Слодское, у д. Быково; 3 версты длины и  $\frac{1}{4}$  версты ширины; 2) болото между с. с. Терликовымъ и Бабушкинымъ, длиною 7, шириною 2 версты. Въ Шуйскомъ уѣздѣ много болотъ, особенно въ сѣверо-западномъ углу его, откуда берутъ начало р. р. Ухтома и Вязьма; тамъ считается до 39 болотъ разной величины, занимающихъ пространство до 127 десятинъ, какъ на примѣръ: болото Пищуговское, Девятское, расположенное между теч. р. Ухтомы и почтовымъ трактомъ изъ Шуи въ Кострому и Ярославль, между д. д. Старовскимъ, Полубѣвкою и Шусевкою, длин. 15, шириною отъ 3 до 7 верстѣ, непроходимое и покрытое въ нѣкоторыхъ мѣстахъ лѣсомъ, и другія. Въ Александровскомъ уѣздѣ: 1) Дубовское подлѣ с. с. Константиновскаго, Николаевскаго, Привонова и Есникова, по теченію р. Дубны; непроходимо, каждагодно весною понимается водою, недѣли на 2, имѣетъ 15 въ длину и стѣ 2 до 3 верстѣ въ ширину. 2) По теченію же р. Дубны, другое болото, соединяющееся съ первымъ, болотнымъ берегомъ рѣки, между д. д. Шатаевымъ, Солотинниками, Пропущаевымъ, и Леоновымъ, длиною

10, шириною отъ 2 до 6 верстъ, доступное пѣшеходамъ, только въ жаркое лѣто и зимою.

Накопецъ, въ Муромскомъ уѣздѣ находятся болота въ долинахъ р. р. Оки и Ушны; всѣ они кочковаты, покрыты мелкимъ лѣсомъ и покрываются водою, въ весеннее время, при разлитіи рѣкъ. Все пространство на правомъ берегу р. Оки, начиная отъ Тамбовской губерніи до Перемиловскихъ горъ, въ Меленковскомъ и Муромскомъ уѣздахъ, состоитъ изъ низменныхъ земель, покрытыхъ болотами. Рѣка Ушна, начиная отъ с. Дуброва до устья, течетъ въ широкой луговой долинѣ прилежащей къ руслу съ правой стороны, и въ этой долинѣ встрѣчается много болотъ; замѣчательнѣе другихъ: 1) Усолье, занимаетъ пространство въ 50 десятинъ, топкое, поросшее ольховымъ лѣсомъ. 2) Рожновскій-Подъуваль, занимающій около 60 десятинъ, непроходимое, кочковатое, поросшее мелкимъ лѣсомъ. Оба эти болота понимаются водою р. Оки, но въ жаркое лѣто пересыхаютъ.

#### Пути сообщенія.

Пути сообщенія во Владимірской губерніи двухъ родовъ: сухопутные и водяные. Первые заключаются въ шоссе, почтовыхъ большихъ и малыхъ торговыхъ, этапныхъ и зимнихъ дорогахъ; вторыя въ искусственно приведенной въ судоходное состояніе р. Тезѣ. Сухопутныя пути сообщенія не соотвѣтствуютъ важности губерніи въ въ промышленномъ и мануфактурномъ отношеніяхъ. Кромѣ Московско-Нижегородскаго и Московско-Ярославскаго шоссе, здѣсь почти нѣтъ путей, вполне и всегда удобныхъ для проѣзда обозовъ и перевозки тяжестей. Причина этаго заключается, отчасти, въ дурной и неудобной починкѣ дорогъ натуральною повинностію, но главное зависитъ отъ самаго характера мѣстности и грунта земли въ губерніи: дороги проходятъ или по сыпучему песку, или по глинистому грунту, и въ дождливое время становятся колеистыми и вязкими, или по болотистымъ мѣстамъ и перерѣзываются во всѣхъ направленіяхъ множествомъ рѣкъ, рѣчекъ, ручейковъ, широко разливающихся въ весеннее время, и потому сносящихъ мосты и образующихъ на дорогахъ рывины, или обвалы. Затруднительный проѣздъ по дорогамъ, на колесахъ, причиною, что при первомъ выпавшемъ снѣгѣ, обозы по важнымъ торговымъ трактамъ, какъ то: Саратовскому, Страмынскому, и пр. тотчасъ пускаются въ путь, не даютъ снѣгу окрѣпнуть и оттого еще сначала зимы образуютъ по дорогамъ большіе ухабы. Съ начала таянія снѣговъ, ѣзда по всей губерніи, недѣли на двѣ,

до времени вскрытія рѣкъ, какъ бы совсѣмъ прекращается, или по крайнѣй мѣрѣ становится опасною, въ тѣхъ мѣстахъ, гдѣ мѣстность хотя нѣсколько волнообразна, потому, что въ малѣйшихъ впадинахъ, едва замѣтныхъ лѣтомъ, и во всѣхъ оврагахъ и овражкахъ скопляется вода, подъ твердою, по видимому, корою снѣга и образуетъ, такъ называемыя въ простонародіи *зажоры*, въ которыя нѣрѣдко проваливаются обозы. Когда же снѣгъ сойдетъ, рѣки разольются, то надобно ждать, пока не устроятся плоты, досченики и лодки, пока не починятся на ручьяхъ, рѣчкахъ и рѣкахъ мосты, снесенные волополю и не устелятся, фашинами и землею, рытвины и канавы. Сильное весеннее разлитіе воды есть причина по которой мосты, не только на большихъ рѣкахъ каковы: Клязьма, Нерль, Теза, но почти на всѣхъ рѣчкахъ, текущихъ въ широкихъ долинахъ, устроены наплавные. Всѣ наплавные мосты и перевозки, какъ въ городахъ такъ и въ уѣздахъ, содержатся на счетъ земскихъ сборовъ и прежняя такса за перевозъ уничтожена. Кромѣ Московско-Нижегородскаго и Московско-Ярославскаго шоссе, находящихся въ вѣдѣніи Главнаго Управленія Путей Сообщенія и Публичныхъ Зданій, всѣ дороги и мосты на нихъ исправляются натуральною повинностію, по сдѣланной и каждый годъ повѣряемой разкладкѣ губернской строительною и дорожною комиссіею и уѣздными дорожными комитетами, (\*) смотря по качеству грунта земли и большей или меньшей порчѣ дорогъ, къ которымъ приписано извѣстное число деревень.

### Сухопутныя.

#### Шоссе:

1) Шоссе изъ Москвы чрезъ Владиміръ въ г. Нижній-Новгородъ (государственное шоссе 1-го разряда), проходитъ, въ предѣлахъ Владимірскаго губерніи, на протяженіи 256 верстъ, по уѣздамъ Покровскому, Владимірскому, Судогодскому, Ковровскому, Вязниковскому и Гороховскому, черезъ г. г. Покровъ, Владиміръ, Вязники и Гороховецъ. Полотно его раздѣляется на двѣ половины: одна усыпана щебнемъ, другая оставлена земляная, для облегченія ѣзды въ сухое и хорошее время года; по бокамъ оно обрыто канавами, по деревьями не обсажено. Земляная насыпь, значительно поднята только въ

(\*) Губернская строительная и дорожная комиссія образована въ 1850 году изъ строительной губернской комиссіи и дорожнаго комитета, въ видѣ опыта, на 3 года.

двухъ мѣстахъ. Отъ границы Московской губерніи до г. Владиміра, шоссе слѣдуетъ вдоль лѣваго берега р. Клязьмы, не подходя къ ней ближе 4-хъ верстѣ (между г. Покровомъ и станціею Пѣтушки) и не удаляясь болѣе 15 верстѣ (въ окрестности ст. Болдина); оно проходитъ по мѣстамъ болѣею частью низменнымъ, но сухимъ и довольно ровнымъ, имѣя общее наклоненіе къ г. Владиміру. Между станціею Петушками и Болдинымъ, шоссе пересѣкаютъ рѣки: Липня, Пекша и другія незначительныя рѣчки и ручьи, текущіе въ крутыхъ берегахъ. За половину станціи отъ д. Ворши къ г. Владиміру, шоссе подымается на возвышенность, образовавшуюся соединеніемъ нагорныхъ береговъ Клязьмы и М. Нерли; а за 9 верстѣ до города оно спускается въ долину, которою слѣдуетъ 2 версты,—остальныя же 7 верстѣ, полого подымается въ гору. Черезъ рѣки, рѣчки и ручейки, пересѣкающіе шоссе, устроены постоянные мосты; изъ нихъ замѣчательны только на двухъ рѣкахъ: Киржачѣ и Колокшѣ, каждый на 4 каменныхъ аркахъ въ 40 саж. длины. Отъ Владиміра до границъ Нижегородской губерніи, шоссе слѣдуетъ мѣстностию возвышенною; но мало населенною. Выйдя изъ города, оно спускается полого, на протяженіи 3 верстѣ къ р. Рпень (Арпень), перейдя которую подымается на Добросельскую гору, въ  $\frac{3}{4}$  версты длины, къ с. Доброму, а оттуда до с. Боголюбова, пересѣкается нѣсколькими оврагами, изъ коихъ Суетинскій замѣчательнъ по крутому спуску и подъему: на немъ устроенъ мостъ на аркахъ въ 24 саж. длины. За с. Боголюбовымъ, шоссе спускается къ рѣкѣ Малой Нерли, черезъ которую проходитъ по мосту, устроенному на 8 плашкотахъ; (\*) (весною мостъ разводится, а переправа производится на поромѣ), далѣе, до станціи Хохлова, шоссе идетъ по мѣстности волнистой и лѣсной, а оттуда до р. Клязьмы по открытымъ и ровнымъ мѣстамъ; за  $\frac{3}{4}$  версты до лѣваго берега рѣки, земляная насыпь поднята такъ высоко, что обыкновенныя весеннія воды рѣки не покрываютъ ее. Часть моста черезъ рѣку, отъ лѣваго берега, устроена на 8 плашкотахъ, по причинѣ большой глубины и быстроты рѣки въ этомъ мѣстѣ, а другая на сваяхъ; (\*\*) (весною плашкоты разводятся и для переправы употребляются паромы); подъемъ на правый берегъ довольно кругъ и извилистъ. Далѣе, до ст. Павловской, мѣстность волнистая, первыя 13 верстѣ до ст. Дроздова, покрытая лѣсомъ (между ст. Дроздовой и Павловскимъ, пересѣкающія шоссе возвышенности

(\*) Предположено на будущее время устроить мостъ на плотахъ.

(\*\*) Этотъ мостъ тоже предположено устроить, на будущее время, на плотахъ.



наз. Дмитриевскими горами); отъ Павловскаго до г. Вязниковъ мѣстность довольно ровная, исключая первыхъ 6 верстѣ, значительно волнистыхъ и открытыхъ, исключая не многихъ мѣстѣ, покрытыхъ лѣсомъ. У Вязниковъ шоссе спускается съ праваго нагорнаго берега Клязьмы и, пройдя половину города, поднимается на гору къ Еропольской слободѣ, вошедшей въ 1849 году, въ составъ города; далѣе первая 7 верстѣ шоссе идетъ по мѣстности ровной и открытой, а потомъ до ст. Краснаго Села безпрестанно пересѣкается крутыми оврагами; особенно замѣчательнъ изъ нихъ по крутому спуску и подъему, оврагъ у ст. Слободищи. Отъ Краснаго-Села до границы Нижегородской губерніи, 9 верстѣ, шоссе слѣдуетъ поймою р. Клязьмы, по устроенной земляной дамбѣ, поднятой въ нѣкоторыхъ мѣстяхъ до 3 саж. надъ горизонтомъ, потомъ, на протяженіи 3 вер. слабо поднимается въ гору, въ слѣдъ за тѣмъ, на такомъ же протяженіи, полого спускается; мѣстность покрыта большею частію лѣсомъ средней величины и густоты. Мосты, устроенные на пролетахъ дамбы Клязьмы, слѣдующіе: Отъ Краснаго-Села на 2-й верстѣ № 1-й, 40 саж. длины, 35 арш. ширины; на 3-ей верстѣ, № 2-й 60 саж. длины, 35 арш. ширины, и № 3-й, 25 саж. длины, 35 арш. ширины; на 4-й верстѣ № 4-й, 40 саж. длины, 35 арш. шир.; на 5-й верстѣ № 5-й, 44 саж. длины, 35 арш. ширины; всѣ на сваяхъ; на 6-й верстѣ по р. Клязьмѣ наплавной мостъ въ 30 саж. длины, 3½ саж. ширины, въ водополье разводится, а вмѣсто его содержится перевозъ на двухъ пароммахъ; на 7-й верстѣ на пролетѣ дамбы р. Клязьмы мостъ № 8-й на сваяхъ, 30 саж. длины и 35 арш. ширины. Шоссе отъ Пенкинскаго перевоза (по р. Клязьмѣ) до с. Краснаго, проходя либо по откатамъ, либо по самому нагорному берегу Клязьмы, въ зимнее время, сильно заносится снѣгомъ. Московско-Нижегородское шоссе служить продолженіемъ Петербургско-Московскаго въ Сибирскій край. Большая часть товаровъ, отправляемыхъ изъ обѣихъ столицъ на ярмарки: Нижегородскую, Ирбитскую, и Тюменскую, слѣдуютъ этимъ путемъ; по чему безошибочно можно сказать что это шоссе есть одно изъ важнѣйшихъ сообщеній, для внутренней торговли Россіи. По количеству проѣзда и шоссейныхъ сборовъ, шоссе слѣдуетъ раздѣлить на 2 части: 1-я отъ Москвы до Владиміра; 2-я отъ Владиміра до Нижняго-Новгорода; у Владиміра на первую половину шоссе выходитъ Саратовскій трактъ, идущій на г. Муромъ и Судогду; на него такъ же выходятъ дороги изъ Тамбовской и Рязанской губерніи; а потому можно положить съ достовѣрностію, что по пер-

вой половинѣ шоссе, ѣзды, а слѣдовательно и шоссейныхъ сборовъ, вдвое болѣе, чѣмъ на второй.

Сборъ съ каждой лошади имѣетъ слѣдующія подраздѣленія: а) съ дилижансовъ и почтовыхъ лошадей взимается, лѣтомъ, по  $3\frac{1}{2}$  коп. сер. за 10 верстъ, а зимой по  $2\frac{1}{2}$  коп. б) съ обозныхъ, лѣтомъ  $1\frac{1}{2}$  коп., а зимою  $\frac{1}{2}$  коп.; съ порожнихъ экипажей по 2 коп. сер.; д) съ лошадей порожнихъ, лѣтомъ, 1 коп., а зимою  $\frac{1}{2}$  коп. за 10 верстъ. Въ 1849 году на всѣхъ 4 заставныхъ домахъ собрано 69,136 руб. 41 коп. сер. и большею частью съ обозныхъ лошадей. Важность шоссе въ торговомъ отношеніи доказывается еще отчасти тѣмъ, что какъ только приступлено было къ устройству с. Петербургской-Московской желѣзной дороги, то тотчасъ явилась частная компанія, для продолженія желѣзной дороги до Нижняго-Новгорода.

Для движенія войскъ Московско-Нижегородское шоссе слѣдуетъ разсматривать тоже въ 2 частяхъ: 1) изъ Москвы до Владиміра оно составляетъ кратчайшій путь, проходимый безостановочно во всякое время года, потому что на рѣкахъ, пересѣкающихъ шоссе, устроены постоянные мсты. Для расположенія войскъ по квартирамъ, на этомъ же протяженіи, ночлежные пункты имѣютъ достаточно населенности и въ домахъ жителей удобно можно расположить всѣ роды войскъ, по имѣющимся въ каждомъ домѣ, въ деревняхъ, лежащихъ на шоссе, хорошимъ крытымъ сараямъ, потому, что каждый домъ составляетъ вмѣстѣ и постоялый дворъ. Эта же часть шоссе входитъ въ составъ Сибирскаго этапнаго пути. На ней расположены этапныя команды въ г. Покровѣ, с. Ундолѣ и г. Владимірѣ; 2 часть отъ Владиміра до Нижняго-Новгорода составляетъ тоже кратчайшій путь, но проходитъ по мѣстамъ малонаселеннымъ; при томъ, во время разлитія водъ, мосты на р. р. Клязьмѣ и М. Нерлѣ, снимаются недѣли на 4 и замѣняются паромами, замедляющими переходъ. Однако же и здѣсь деревни, лежащія на шоссе и ближайшія ихъ окрестности, съ каждымъ годомъ, заселяются болѣе и болѣе, такъ что движеніе небольшихъ командъ, въ предѣлахъ Владимірской губ., не встрѣтитъ на немъ теперь препятствія. До сихъ поръ, этапныя команды были расположены на старомъ Нижегородск. шоссе, содержащимся единственно съ этою цѣлію въ хорошемъ состояніи; но теперь устраиваются, и вѣроятно уже устроены, этапныя дома по шоссе. Чисто въ военномъ смыслѣ, шоссе не можетъ имѣть, какъ было сказано и о всей губерніи, вообще никакого значенія; можно однако же замѣтить одно, что на всемъ протяженіи по Владимірской губерніи, оно слѣдуетъ вдоль судоходной р. Клязьмы, что въ

удобное для судоходства время можетъ способствовать къ заготовкѣ и перевозкѣ провіанта и тяжествей. 2) Шоссе изъ Москвы въ Ярославль (губернское, 2 разряда) проходить въ предѣлахъ Владимірской губерніи на протяженіи  $79\frac{1}{2}$  верстѣ, по уѣздамъ Александровскому и Переяславскому, черезъ г. Переяславль-Залѣскій. Оно состоитъ изъ одного полотна, середина коего усыпана щебнемъ въ ширину  $2\frac{1}{2}$  саж., а глубиною 7 дюймовъ; по бокамъ насыпи находятся земляныя полотна въ  $8\frac{1}{2}$  футовъ ширины, назначенныя для лѣтняго пути, въ сухое время; по бокамъ полотна сдѣланы земляныя обочины, въ 1 саж. ширины, для складки каменныхъ матеріаловъ, перерѣзанныя черезъ каждыя 10 саж. дерновыми воронками для стока дождевой воды. Вообще, полотно возвышается болѣе 5 саж. отъ поверхности земли, въ мѣстахъ низменныхъ и не углублено болѣе 20 футовъ, въ мѣстахъ возвышенныхъ. Тамъ, гдѣ полотно возвышено болѣе одной сажени, устроены деревянныя надолбы. Шоссе входитъ во Владимірскую губернію изъ Московской Дмитровскаго уѣзда и идетъ въ г. Переяславль, по мѣстности значительно волнистой и покрытой лѣсами; между волнистыми встрѣчаются значительныя болотистыя пространства, особенно въ Переяславскомъ уѣздѣ. Отъ Переяславля до границы Ярославской губерніи, шоссе идетъ по открытымъ и ровнымъ мѣстамъ. На рѣкахъ и ручейкахъ устроены постоянные мосты числомъ 40; изъ нихъ замѣчательныя: а) черезъ р. М. Нерль, или вѣрнѣе черезъ болото, откуда это рѣка беретъ начало, пересѣкающее шоссе между Переяславлемъ и Ярославскою губернію, верстахъ въ 9 отъ перваго, въ 215 саж. длины; б) черезъ р. Трубежь, 27 саж. въ г. Переяславль; в) черезъ р. Яхрому, 18 саж. длины; г) черезъ р. Кубру, 18 сажень, оба на протяженіи между Переяславлемъ и ст. Новой; д) черезъ р. Саблю 18 саж.; е) черезъ два озера, каждый по 27 саж. длины; ж) черезъ ручей Сурьму 28 саж.; з) черезъ р. Дубну 18 сажень—всѣ на пространствѣ между станціями Новой и Дубно; и) черезъ р. Куныю 15 сажень, между станціею Дубно и границею Московской губерніи. Правила для сбора шоссейныхъ денегъ тѣ же, что и на Московско-Нижегородскомъ шоссе.

Московско-Ярославское шоссе очень важно для торговыхъ сношеній Ярославской губерніи съ Москвою и Петербургомъ. Чтобы убѣдиться въ этомъ, достаточно указать что съ 15 сентября 1849 года, со времени открытія шоссе, по 1 января 1850 года, на одной шоссейной заставѣ, близъ г. Переяславля, собрано шоссейныхъ денегъ 1,367 руб. 41 коп. серебромъ. Но, проходя по западной оконеч-

чности Владимірской губерніи по уѣздамъ, смежнымъ съ Московскою, шоссе это выгодно только для Переяслава-Залѣскаго; рядъ же фабричныхъ городовъ, каковы: Юрьевъ, Александровъ, Суздаль, ничего отъ него не выигрываютъ, потому что всѣ товары, идущіе изъ Москвы въ Шуйскій уѣздъ и въ упомянутые города и обратно, слѣдуютъ Страмьшскимъ трактомъ, т. е. изъ Москвы прямо на г.г. Биржачъ и Юрьевъ, для избѣжанія чрезвычайно затруднительной дороги изъ Сергіевскаго посада въ Александровъ.

#### 11) Почтовые дороги.

1) Дорога изъ Владиміра въ Саратовъ, черезъ г.г. Судогду и Муромъ (Саратовскій трактъ) проходитъ по уѣздамъ Владимірскому, Судогодскому, Меленковскому и Муромскому; на протяженіи отъ Владиміра до г. Мурома, по обѣимъ сторонамъ дороги сдѣланы земляныя насыпи, обсаженныя двумя рядами деревьевъ, такъ что дорога идетъ постоянно въ углубленіи. Отъ Владиміра, она очень круто и извилисто, на протяженіи  $\frac{1}{4}$  версты, спускается къ р. Клязьмѣ, которую проходитъ по мосту на плотахъ и идетъ далѣе поймою рѣки 2 версты, отъ чего переправа на паромѣ весною (мостъ снимается) бываетъ въ началѣ довольно затруднительна. Пройдя пойму, дорога поднимается на песчаный, довольно пологій и еще не высокій правый, нагорный берегъ р. Клязьмы, послѣ чего, 9 верстъ, идетъ мѣстностію ровною и покрытою лѣсомъ, а далѣе, до Судогды, довольно волнистою, на которой встрѣчаются незначительные спуски и подъемы. На всемъ этомъ протяженіи дорогу пересѣкаютъ р.р. Сойма у д. Соимы, Воймига—близъ д. Бѣседа; на нихъ устроены деревянные на сваяхъ мосты. За  $\frac{1}{2}$  версты до Судогды, дорога переходитъ болото по бревенчатому накатнику, а пройдя городъ пересѣкается р. Судогодою, чрезъ которую сдѣланъ мостъ на плотахъ; затѣмъ снова идетъ черезъ болото въ  $1\frac{1}{2}$  верстъ, длины, по низкому бревенчатому мосту и деревянному накатнику, а слѣдующія 9 верстъ, до д. Лекина—мѣстностію, хотя неизменною, но сухою, песчаною и покрытою лѣсомъ; у д. Лекина дорога поднимается въ гору и мѣстностію слабо-волнистою, частию покрытою лѣсомъ, слѣдуетъ до станціи Ушны (Суровцово) гдѣ переходитъ черезъ рѣку Ушну, по деревянному на сваяхъ мосту, который, иногда, въ сильный весенній разливъ рѣки, (какъ на прим. было въ 1849 году) сносится. Спускъ къ рѣкѣ довольно крутъ, подъемъ легче. Отъ Ушны до г. Мурома только первыя 5 верстъ дорога идетъ лѣсомъ, а потомъ мѣстностію ровною, или слабо волнистою и почти на всемъ протяженіи открытою. Му-

ромъ стоитъ на крутомъ, возвышенномъ, лѣвомъ берегу Оки. Постоянная переправа черезъ рѣку, на паромѣ, находится въ чертѣ города; спускъ къ рѣкѣ довольно крутъ; за рѣкою дорога идетъ по поймѣ 11 верстъ, до д. Липня. Весною вся пойма до этой деревни покрывается водою, мѣсяца на  $1\frac{1}{2}$ , тогда переправа черезъ рѣку переносится на 3 версты выше, къ с. Карачарову, жители котораго искусные и опытные лодманы, съ незапамятныхъ временъ занимаются перевозомъ черезъ рѣку, въ это время, на особо устроенныхъ для сего судахъ, наз. завознями. Переправа бываетъ иногда довольно опасна, особливо въ бурное время, при сильныхъ вѣтрахъ, когда суда нерѣдко останавливаются на срединѣ, причаливъ къ кустамъ, растущимъ на поймѣ. Отъ д. Липни, до границы Нижегородской губернии, дорога идетъ густымъ, строевымъ, сосновымъ лѣсомъ и у станціи Савостлейки пересѣкается р. Велетьмою, которую проходить по прочно устроенному мосту и мельничной плотинѣ. Грунтъ земли на всемъ протяженіи преимущественно песчаный. Отъ Владиміра до ст. Новой Деревни, на дорогѣ лежитъ сыпучій песокъ, затрудняющій не только проѣздъ тяжестей, но и легкую ѣзду, а оттуда до Муромъ песокъ смѣшанъ съ иломъ и оттого грунтъ тверже. Саратовскій трактъ соединяетъ восточныя и юго-восточныя губерніи съ Москвою и С. Петербургомъ и потому входитъ въ разрядъ важныхъ торговыхъ путей въ Россіи. По нему провозятся въ обѣ столицы всѣ мѣстныя произведенія юго-восточныхъ и восточныхъ губерній, не отправленныя водянымъ путемъ, а особливо много тянется обозовъ, зимою, изъ Астрахани, Саратова, Пензенской и другихъ губерній. Г. Муромъ съ своимъ уѣздомъ, и уѣзды: Меленковскій и Сулогодскій отправляютъ по ней произведенія своихъ фабрикъ, а также заводовъ стеклянныхъ, чугушныхъ и проч., на нее выѣзжаютъ обозы, идущіе черезъ г. Меленки и ст. Ушну, изъ губерній Тамбовской и Рязанской; между тѣмъ качество дороги весьма не соотвѣтствуетъ ея важности: лѣтомъ сыпучій песокъ, а зимою ужасные ухабы чрезвычайно затрудняютъ проѣздъ обозовъ, отчего на возы кладется малая тяжесть и за перевозъ платится дорого.

По распоряженію правительства, съ 1848 года дѣлаются изысканія въ предѣлахъ Владимірской губерніи, для устройства шоссе изъ Владиміра въ Симбирскъ.

Для движенія войскъ и особливо съ тяжестями, дурное состояніе дороги, по грунту земли, и весеннее разлитіе, на довольно продолжительное время, рѣкѣ Клязьмы и Оки представляютъ большія неудобства. Для расположенія же войскъ по квартирамъ, ночлежные

пункты съ ихъ районами достаточно населены и удобны, для расположенія всѣхъ родовъ войскъ, по хорошимъ домамъ съ большими крытыми сараями.

2) Дорога изъ Владиміра чрезъ г. г. Суздаль, Шую въ Кострому и Ярославль, проходитъ по уѣздамъ: Владимірскому, Суздальскому, Ковровскому и Шуйскому. Отъ Владиміра, она полого спускается въ долину р. Рпени (Арпени) и переходитъ рѣку по деревянному мосту на сваяхъ; съ праваго берега она очень круто и извиисто подымается къ Красному-Селу и потомъ до г. Суздаля идетъ по открытой совершенно безлѣсной и слабо волнистой мѣстности. Въ 3 верстахъ отъ Владиміра, вправо отъ дороги, видѣнъ бугоръ, гдѣ стоялъ Федоровскій монастырь, построенный Іоанномъ Грознымъ, а по лѣвую сторону дороги, въ оврагѣ, находится *святой колодець*; какъ называетъ его народъ; вода его считается цѣлебною, особенно въ лихорадкахъ; при немъ стоитъ столбикъ съ образомъ Іоанна Крестителя и сверхъ того на столбикѣ висятъ мѣдные кресты и ладонки, которые надѣваютъ крестьяне страдающіе какимъ нибудь недугомъ. Къ этому мѣсту, изъ близъ лежащаго села, бываетъ крестный ходъ, въ день св. апостоловъ Петра и Павла. Недоѣзжая  $\frac{1}{2}$  версты до с. Борисовскаго, видѣнъ холмъ, вышиною 5 футовъ и въ окружности шаговъ до 30, извѣстный подъ названіемъ *Батыевского кургана*; объ немъ существуетъ два преданія: 1) что Батый на пути къ Суздалью, которому онъ готовилъ гибель, расположился станомъ на равнинѣ гдѣ стоитъ нынѣ Батыево село, и на этомъ холмѣ находилась его ставка; 2) что близъ его происходило сраженіе между Татарами и Суздальцами и что холмъ обозначаетъ могилу послѣднихъ. Въ Суздаль, дорогу эту пересѣкаетъ р. Каменка, на которой устроенъ высокій деревянный, на тарасахъ, мостъ съ ледорѣзами, а 5 верстъ ниже города пересѣкаетъ дорогу М. Нерль; черезъ нее ведетъ мостъ на плотахъ, и въ весенне время переправа производится на двухъ большихъ лодкахъ, по причинѣ весьма значительнаго разлитія рѣки. Далѣе, до Золотницкой пустыни, дорога слѣдуетъ по мѣстности ровной, низкой, открытой, исключая послѣднихъ трехъ верстъ, покрытыхъ кустарникомъ; въ  $2\frac{1}{2}$  верстахъ за Золотницкою пустынею, дорога вступаетъ въ густой сосновый лѣсъ, которымъ идетъ 6 верстъ, затѣмъ переходитъ черезъ болото въ версту шир. по деревянному накатнику, а чрезъ 3 версты отсюда, — черезъ р. Вязьму, по деревянному на сваяхъ мосту, съ земляною насыпью по обѣимъ сторонамъ и гатью, устланною бревнами на 100 саж. длины. Въ с. Лежневѣ пересѣкаетъ дорогу р. Ухтомка; на ней мостъ на сваяхъ съ ледорѣзами, 20

саженъ длины, а за  $3\frac{1}{2}$  версты, до станціи Хознаковой дорога переходитъ р. Увадь, по деревянному на сваяхъ мосту, который весною разбирается, и тогда переправа производится на поромѣ. Мѣстность отъ Лежнева до г. Шуи открытая; но до Хознакова встрѣчается нѣсколько значительныхъ спусковъ и подъемовъ, а оттуда до Шуи она перѣзывается болотными жилами, устланными по дорогѣ деревяннымъ накатникомъ. У Шуи дорога переходитъ черезъ р. Тезу по деревянному на сваяхъ, съ ледорѣзами, мосту съ земляною насыпью по обѣимъ сторонамъ, въ уровень съ берегами рѣки и идетъ, до с. Гоголева, мѣстностію слабо волнистою, покрытою большею частію рѣдкимъ и мелкимъ лѣсомъ, или кустарникомъ. За  $\frac{1}{2}$  версты до д. Гоголевой, она сходитъ въ ущельѣ, образуемое крутыми и покрытыми густымъ лѣсомъ берегами незначительнаго ручья, впадающаго въ р. Увадь, которая проходитъ, въ с. Кохмѣ, по деревянному на сваяхъ, съ ледорѣзами, мосту, подобному Шуйскому, съ земляною насыпью по обѣимъ сторонамъ его, въ уровень съ берегами рѣки. Отъ Кохмы до с. Иванова и оттуда до границы Ярославской губерніи, характеръ мѣстности тотъ же что и отъ г. Шуи до с. Иванова. Въ с. Ивановѣ дорога переходитъ черезъ р. Увадь по мосту на плотахъ. Грунтъ земли, отъ Владиміра до Суздаля, глинистый съ примѣсью чернозема, мягкій, легко распускающійся при мокрой погодѣ, отъ чего весною и осенью проѣздъ чрезвычайно затруднителенъ; далѣе грунтъ, большею частію, песчаный съ примѣсью ила и твердый. Дорога эта, соединяя г. Шую и окрестныя с. с. Иваново, Тейково, Дунилово и другія, весьма замѣчательныя по фабричной (миткалевой и ситцевой) промышленности, съ г. Владиміромъ и далѣе съ Москвою и С. Петербургомъ, носятъ названіе большаго торговаго тракта. Правительство, видя безпрерывно возрастающую фабричную дѣятельность въ Шуйскомъ уѣздѣ вообще и въ особенности въ г. Шуѣ и с. Ивановѣ, для облегченія проѣзда и перевозки товаровъ и матеріаловъ для фабрикъ, осенью 1838 г., утвердило проэктъ шоссе, которое должно было отойти отъ Нижегородскаго, въ 13 верстахъ отъ Владиміра, при с. Лемешкахъ, и идти оттуда почти по прямому направленію въ Шую на протяженіи 80 верстъ; но кажется, приведеніе въ исполненіе его отложено на неопредѣленное время. Кромѣ того, въ 1848 г., правительство измѣнило исключительно для с. Иванова, почтовый трактъ шедшій прежде изъ Шуи на с. Дунилово. По описываемой дорогѣ, ѣзды мало, а обозовъ съ тяжестями и фабричными издѣліями еще менѣе, не потому только что дорога, въ теперешнемъ ея состояніи, не совсѣмъ и не всегда удобна для проѣзда, но главное потому, что

сбытъ издѣлій Шуйскаго уѣзда идетъ по другому направленію: Шускіе, Ивановскіе и прочихъ сель и деревень, фабриканты, товары свои, въ извѣстное время года (преимущественно зимою) отправляютъ на ярмарки: Нижегородскую, Ирбитскую, Тюменскую, Ростовскую, Харьковскую, Курскую, въ Тифлисъ и проч. и только немногіе рѣшаются соперничать съ Московскими издѣліями, отправляя свои въ обѣ столицы; большое количество товара они сбываютъ также на ярмаркахъ внутри губерніи: Халуйской, Шуйской, Ковровской и на еженедѣльныхъ базарахъ (по понедѣльникамъ) въ с. Ивановѣ, и много продаютъ на мѣстѣ, такъ называемымъ *офенимъ* (ходебщикамъ). Матеріалы для фабрикъ закупаются ими тоже преимущественно на ярмаркахъ: Ростовской и Нижегородской; а что и привозится изъ обѣихъ столицъ, какъ то: англійская и русская пряденая бумага, нѣкоторыя краски, хлопки и проч., то большею частію зимою, по другому пути (Страмынскому тракту).

Переправы на паромехъ, во время весенняго разлитія рѣкъ М. Перли и Увади, крутой подъемъ у Краснаго-Села, дурное состояніе дороги въ весеннее и осеннее время отъ Владиміра до Суздаля, представляютъ для движенія войскъ, особенно съ тяжестями, нѣкоторыя неудобства. Для расположенія же ихъ по квартирамъ, станціи: Борисовское, Торично, Лежнево, Иваново, по большому количеству дворовъ и хорошему ихъ устройству, очень удобны, но кромѣ с. Борисовскаго, нѣтъ уже такихъ хорошихъ сараевъ, какія имѣются на трактахъ Сибирскомъ и Саратовскомъ.

3) Дорога изъ г. Владиміра на Гавриловскій посадъ, г. г. Юрьевъ-Польскій и Переяславль-Залѣскій проходитъ по уѣздамъ: Суздальскому, Юрьевскому и Переяславскому. Она отдѣляется отъ Шуйскаго почтоваго тракта у г. Суздаля и, до ст. Симы, идетъ по мѣстности ровной, открытой и совершенно безлѣсной; за 10 верстъ до Гавриловскаго посада и у самаго посада она пересѣкается рѣчкою Воймигою; въ первомъ мѣстѣ рѣка течетъ въ широкой, изменной, луговой долиинѣ, чрезъ которую ведетъ мостъ на сваяхъ, а по луговымъ мѣстамъ—бременчатая гать, въ  $\frac{1}{2}$  вер. длины; весною когда рѣка разливается на двѣ версты, мостъ снимается и недѣли двѣ ходитъ паромъ. У самаго посада, чрезъ рѣчку идетъ высокій мостъ на сваяхъ въ 50 саж. длины. Отъ Симы до ст. Елизаровой, дорога 7 верстъ идетъ по мѣстности открытой на версту, въ обѣ стороны и довольно ровной, послѣ чего спускается въ долину, въ 3 версты ширины и за тѣмъ, поднявшись на гору, идетъ по нагорному хребту до 18 версты, гдѣ спускается къ рѣкѣ Шахѣ, текущей въ довольно крутыхъ бе-



регахъ; проходить ее по высокому на тарасахъ мосту и подымается къ д. Елизаровой. Вообще, мѣстность отъ седьмой версты до д. Елизарова весьма волнообразна и возвышена. Отъ 12 до 17 версты дорогу сопровождаетъ густой сосновый лѣсъ; отъ Елизарова до г. Переяславля, дорога, за д. Рязанцовой, круто спускается къ р. Нерли, переходитъ ее по деревянному на сваяхъ мосту, слѣдуетъ потомъ 5 верстъ луговою долиною лѣваго берега этой рѣки и подымается на оконечность боковой отрасли нагорнаго хребта, тянущагося по западной границѣ Александровскаго уѣзда. По хребту, дорога идетъ 11 верстъ, мѣстностию слабо волнистою, довольно открытою и оставляя его въ право, круто спускается въ долину р. Трубежа. Отъ Симы до Рязанцова дорога обсажена деревьями съ обѣихъ сторонъ, а отъ Рязанцова до Переяславля, попеременно то съ одной, то съ другой стороны. Грунтъ земли отъ Суздаля до Гавриловскаго посада и отъ Симы до Переяславля—илъ, смѣшанный съ черноземомъ, твердый, а отъ Гавриловскаго посада до Симы, черноземъ съ примѣсью ила, мягкій, въ дождливое время распукающійся. Зимой же эта часть дороги сильно запосится снѣгомъ.

Дорога эта имѣетъ значеніе только почтоваго тракта, соединяющаго два уѣздные города и посадъ съ губернскимъ городомъ; она не представляетъ даже и кратчайшаго пути между ними, а входитъ скорѣе (съ нѣкоторыми измѣненіями) въ составъ дороги, идущей изъ г. Калязина, Тверской губерніи, въ г. Ковровъ и далѣе въ Нижній-Новгородъ; кромѣ незначительной рѣки Воймоги, разливающейся недѣли на двѣ, всѣ мосты, на рѣкахъ пересѣкающихъ ее, постоянные и потому движеніе по ней, можно сказать, безастановочное.

4) Дорога изъ Рязанской и Тамбовской губерній въ г. Нижній-Новгородъ проходитъ по уѣздамъ: Меленковскому и Муромскому, чрезъ г. г. Меленки и Муромъ. Отъ станц. Оршова (на границѣ Тамбовской губерніи) до г. Мурома, она слѣдуетъ хотя въ значительномъ разстояніи (18 и 20 вер.) параллельно лѣвому, высокому нагорному берегу Оки, въ которую съ высотъ стекаетъ множество рѣчекъ и ручейковъ, что придаетъ характеру мѣстности видъ нѣсколько волнообразный. Изъ пересѣкающихъ дорогу рѣкъ, замѣчательна одна: Нилѣвна, текущая по границѣ Меленковскаго уѣзда съ Муромскимъ; черезъ нее устроенъ мостъ въ 15 саж. длины, весною разбираемый, недѣли на двѣ, и тогда ходитъ поромъ черезъ разливъ въ 400 саж. ширины; остальные ручейки и рѣчки текутъ въ низменныхъ долинахъ: дорога проходитъ черезъ нихъ по деревяннымъ на сваяхъ мостамъ и гатямъ, составляющимъ, въ общей сложности, до 3

версть протяженія, устланнаго бревенчатымъ накатникомъ. Мѣстность большею частію открытая; лѣсомъ дорога проходитъ въ различныхъ мѣстахъ не болѣе 8 верствъ. Грунтъ земли, кромѣ низменныхъ мѣстъ, исключительно песчаный. Переправа черезъ Оку та же, что и по Саратовскому тракту. Далѣе дорога идетъ по луговымъ открытымъ мѣстамъ до с. Познякава и по твердому грунту; на 6-й и на 9-й верстахъ она пересѣкается рѣками Велетьмою и Тешою: первую переходитъ по деревянному насваяхъ мосту, вторую—на плотахъ.

Во время разлитія, р. Велетьма сливается съ Окою и тогда трактъ, мѣсяца на полтора, до спаденія водъ, измѣняетъ свое направленіе. Отъ Муромъ переправа переносится къ с. Корочарову, откуда перевозятъ на судахъ черезъ разливъ Оки (11 верствъ) къ д. Липнѣ; отъ Липни другой перевозъ на паромѣ черезъ полую воду р. Велетьмы до д. Окуловой, откуда сухимъ путемъ до д. Новошино, гдѣ снова перевозъ на паромѣ черезъ р. Тешу въ с. Куторино, а изъ послѣдней можно ѣхать прямо или на станцію Монаково или въ с. Познякаво. Отъ Познякава къ ст. Нехайкѣ, мѣстность легко волнистая и лѣсистая, грунтъ земли песчаный. Отъ Нехайки къ с. Озябникову дорога замѣтно поднимается въ гору, окрестности становятся волнистыми, грунтъ земли сѣрый и глинистый; а отъ Озябникова до границы Горбатовскаго уѣзда, мѣстность дѣлается сильно волнообразною и по дорогѣ часто встрѣчаются довольно крутые спуски и подъемы; грунтъ земли глина, смѣшанная съ пескомъ. На всемъ протяженіи отъ с. Познякава, дорога идетъ (9 вер.) густымъ сосновымъ лѣсомъ и (7 вер.) кустарникомъ.

Дорога эта служитъ прямымъ сообщеніемъ южныхъ губерній съ Нижнимъ-Новгородомъ и далѣе съ Сибирью; ѣзда по ней особенно усиливается во время Макарьевской ярмарки, а также тянется по ней много обозовъ съ хлѣбомъ изъ Тамбовской и Рязанской губерній, на еженедѣльные Муромскіе базары. Отъ границы Тамбовской губерній до г. Муромъ дорога имѣетъ этапный путь.

Кромѣ медленной переправы черезъ р. Оку, на паромѣ, въ Муромѣ, дорога не представляетъ никакихъ неудобствъ для движенія войскъ, исключая  $1\frac{1}{2}$  мѣсяца весенняго времени, когда чрезвычайно затруднительный и медленный перевозъ черезъ Оку отъ с. Карачарова къ д. Липнѣ и оттуда два перевоза черезъ р. Велетьму и р. Тешу дѣлаютъ движеніе, значительными массами, въ это время можно сказать невозможнымъ.

5) Дорога изъ г. Меленковъ во Владиміръ. Отъ г. Меленковъ отходитъ побочный почтовый трактъ, соединяющій Тамбовско-Нижегородскую

дорогу съ Саратовскою, у ст. Ушны (Суровцово). У самаго города, дорога переходитъ черезъ р. Яльсовку по деревянному на сваяхъ мосту, въ 16 саж. длины, идетъ мѣстностию легко возвышенною, слабо волнистою и большею частию открытою до с. Архангела, а оттуда—ровною и покрытою перелѣсками до с. Горохова, за которымъ въ двухъ верстахъ входитъ въ лѣсъ, а на 9-й вер. переходитъ черезъ р. Унжу по мосту на сваяхъ въ 7 саж. длины, и слѣдуетъ за тѣмъ еще двѣ вер. лѣсомъ, а потомъ частию открытою мѣстностию, частию перелѣсками достигаетъ с. Ушны; за 7 верстъ отъ послѣдней станціи пересѣкаетъ ее р. Ушна, которую она проходитъ, лѣтомъ и осенью, по мельничной плотинѣ, весною же, вовремя разлитія рѣки дѣлается объѣздъ на прежній почтовый трактъ къ д. Драчево, увеличивающій разстояніе на 9 верстъ. Грунтъ земли отъ г. Меленковъ до с. Архангела песчаный, а оттуда до Ушны песокъ, смѣшанный съ иломъ.

Дорога эта есть малая почтовая; между г. Меленками и с. Ушною находится одна только промежуточная станція въ с. Бутылицахъ. Почта по ней не ходитъ, а она служитъ для облегченія перѣзда изъ Тамбовской и Рязанской губерній въ г. Владиміръ и далѣе.

6) Дорога изъ г. Покрова въ г. Переяславль-Залѣскій проходитъ по уѣздамъ: Покровскому, Александровскому и Переяславскому, черезъ города: заштатный Киржачъ и уѣздный Александровъ. Отъ Покрова до Коржача она слѣдуетъ по мѣстности ровной, большею частию покрытой лѣсомъ, по грунту песчаному или песчано-каменистому; черезъ рѣки и ручейки, пересѣкающія дорогу, устроены постоянные мосты; изъ нихъ на р. Шеребахъ мостъ въ 20 саж. длины; на р. Вахгелкѣ, 25 саж. длин.; на р. Вандюихѣ 20 саж. Г. Киржачъ, съ присоединеніемъ къ нему Селивановской горы, стоитъ на возвышенныхъ берегахъ р. Б. Киржача, чрезъ который ведетъ мостъ въ 30 саж. длины; весною рѣка разливается на  $\frac{1}{4}$  версты и тогда ходитъ паромъ. Отъ Киржача, дорога, на протяженіи 11 верстъ до д. Ковердяки, и 9 верстъ за нею, идетъ по мѣстности ровной, первая 9 верстъ покрытой лѣсомъ, по грунту песчаному, послѣ чего проходитъ лѣсомъ  $3\frac{1}{2}$  вер. по мѣстности низменной, грунту болотистому и подымается за тѣмъ на мѣстность возвышенную, а за пять верстъ до г. Александрова круто съ нее спускается къ ручью Сорокушѣ и также круто подымается на противный берегъ. Грунтъ земли иловато-глинистый. Отъ Александрова до д. Копылихи, мѣстность возвышенная, волнистая, безлѣсная; грунтъ глинистый; на 2-й, 6-й и на 14-й верстахъ, крутые спуски и подъемы: въ первомъ

и послѣднемъ мѣстахъ черезъ овраги, а въ среднемъ черезъ р. Сѣ-  
рую, на которой мостъ въ 30 саж. длины; пройдя версту за д.  
Копылиху, дорога входитъ въ густой лѣсъ, продолжающійся 5 верстѣ  
и идетъ по мѣстности низменной, грунта болотистаго, на кото-  
ромъ устроены бревенчатый накатникъ въ  $1\frac{1}{2}$  вер. длины. Потомъ  
дорога слѣдуетъ мѣстностию ровною, покрытою рѣдкимъ кустарни-  
комъ; послѣ чего, на протяженіи  $\frac{1}{2}$  вер., поднимается въ гору и,  
мѣстностию волнистою и безлѣсною, по грунту суглинистому, смѣ-  
шанному съ черноземомъ, идетъ остальныя 7 верстѣ до г. Перея-  
славля-Залѣскаго.

Дорога эта составляетъ малый почтовый трактъ.

#### Торговья и военныя дороги.

1) Дорога изъ Владиміра въ г. Касимовъ (Рязанской губерніи)  
проходитъ по уѣздамъ Владимірскому, Судогодскому и Меленковско-  
му. Она отдѣляется отъ Саратовскаго тракта въ 4 верстахъ по пе-  
реходѣ черезъ р. Клязьму и идетъ, до д. Перевозниковой, лѣсомъ и  
мѣстностию слегка волнистою, а оттуда до д. Мурыдиной открытыми  
и ровными мѣстами; далѣе же до границы Рязанской губерніи сос-  
новымъ лѣсомъ, исключая незначительныхъ прогалинь, въ  $1\frac{1}{2}$  или  
2 версты около деревень, и послѣднихъ 8 верстѣ, открытаго мѣста.  
Грунтъ земли по уѣздамъ Владимірскому и Судогодскому, песчаный  
твердый, а по Меленковскому сыпучій песокъ. Въ нѣкоторыхъ  
мѣстахъ, дорога проходитъ по болотнымъ жиламъ, устланнымъ бре-  
венчатымъ накатникомъ. Дорогу эту пересѣкаетъ множество рѣчекъ и  
ручьевъ, впадающихъ частію въ бассейнъ р. Клязьмы и въ р. Судогду,  
частію въ бассейнъ р. Оки и въ р. Колпь. На нихъ устроены проч-  
ныя мосты. Замѣчательныя здѣсь по величинѣ рѣки суть: Сойма, на  
ней мостъ 80 саж. длины; Воймига, съ мостомъ въ 60 саж. длины,  
Чарсевка на ней мостъ 23 саж. длины; и Хавсинка, на которой  
мостъ 25 саж. длины. Дорога большая торговая. По ней отправ-  
ляются въ Москву и въ С. Петербургъ издѣлія стеклянныхъ заво-  
довъ и бумаго-прядильныхъ фабрикъ Судогодскаго и Меленковскаго  
уѣздовъ и везутся изъ Москвы матеріалы на эти заводы и фабрики,  
а также издѣлія другихъ губерній и въ особенности промышленнаго  
г. Касимова; зимой же по ней идетъ множество обозовъ съ хлѣбомъ  
изъ Рязанской губерніи, на еженедѣльные Владимірскіе базары и въ  
Москву. Дорога эта замѣчательна еще тѣмъ, что движеніе по ней  
не замедляется и не останавливается во время разлитія водъ, потому

что на рѣкахъ, ее пересѣкающихъ, устроены прочные постоянные мосты.

2) Дорога изъ Владиміра, черезъ г. Юрьевъ, въ г. Ростовъ (Ярославской губерніи) проходитъ по уѣздамъ Владимірскому и Юрьевскому. Она почти на семь протяженій по Владимірской губерніи, и именно до станціи Симы, слѣдуетъ полосой земли совершенно безлѣсною, по грунту глинистому съ примѣсью чернозема; а отъ Симы до праваго берега р. Нерли (границы Ярославской губер.) идетъ сосновымъ лѣсомъ, по грунту песчаному. Отъ Владиміра до Юрьева эта дорога пролегаетъ по возвышенности, съ которой стекаетъ множество рѣчекъ и ручьевъ, впадающихъ, вправо отъ дороги, въ бассейнъ р. Нерли, а влево—въ бассейнъ Колокши. Рѣки текутъ быстро, въ крутыхъ берегахъ и перерѣзывая мѣстность въ различныхъ направленіяхъ, придаютъ ей видъ волнообразный, который выравнивается однако же, по мѣрѣ приближенія къ Юрьеву: такъ до перваго ночлежнаго пункта, Стараго Двора, окрестности очень волнисты, особенно пространство между д. д. Массейкою и Ковалевою; у этихъ деревень и у д. Марьина находятся крутые спуски и подъемы къ ручьямъ, впадающимъ въ р. Рпень; въ особенности крутъ и извилистъ спускъ у д. Моссейки; до втораго ночлежнаго пункта, с. Федоровскаго, мѣстность менѣе волнообразна, а оттуда до Юрьева окрестности легко волнистыя и здѣсь встрѣчается одинъ только значительный спускъ къ ручью, у д. Рябинки. Отъ Юрьева до границы Ярославской губерніи мѣстность ровная. По этой дорогѣ передъ великимъ постомъ тянутся обозы съ товарами, идущими изъ губерній Владимірской, Нижегородской, Тамбовской, Рязанской и друг. на Ростовскую ярмарку; сверхъ того, еженедѣльно, зимою идутъ обозы изъ уѣздовъ Переяславскаго и Юрьевскаго, съ хлѣбомъ, на Владимірскіе базары и провозится коноплянное масло изъ Арзамаса въ г. г. Юрьевъ, Александровъ и Переяславль-Залѣскій.

3) Дорога изъ Владиміра на г. г. Покровъ, Вязники, Гороховецъ и Горбатовъ (Нижегородской губ.), Сибирскій этапный трактъ, проходитъ по уѣздамъ: Владимірскому, Ковровскому, Вязниковскому и Гороховскому. Она отходитъ отъ Московско-Нижегородскаго шоссе, за р. Клязьмою, у д. Лемешекъ и идетъ черезъ с. с. Добрынское, Лаптево, Сергѣевцово въ г. Ковровъ. По Владимірскому уѣзду мѣстность слабо волнистая и открытая, исключая промежутка, отъ 10 до 12 в., покрытаго дровянымъ лѣсомъ, а по Ковровскому идетъ мѣстностію ровною, покрытою частью лѣсомъ, частью мелкимъ кустарникомъ. На 11 верстѣ, у д. Сергѣевцева, черезъ ручей, соединя-

ющій два безыменныя озера, построенъ мостъ въ 25 с. длины. Грунтъ земли сначала сѣропесчаный, потомъ песчаный и глинисто-иловатый; у Коврова дорога переходитъ черезъ р. Клязьму, по мосту на плоткахъ; весною рѣка разливается съ лѣваго берега на 4 вер., тогда переправа производится на паромѣ, сначала къ городу, а когда вода начинаетъ сбывать, — то отъ д. Сергѣевцовой къ с. Погосту, расположенному на правомъ берегу рѣки въ 4 вер. выше города. Отъ Коврова до Вязниковъ дорога слѣдуетъ по Ковровскому уѣзду, половину пространства лѣсомъ, а другую — открытыми, но довольно волнистыми мѣстами; переходитъ черезъ много овраговъ безъ мостовъ, которые въ весеннее время наливаются водою, впрочемъ не останавливающею движенія. По Вязниковскому уѣзду до с. Сарыево и  $1\frac{1}{2}$  в. за нимъ, дорога идетъ по мѣстности ровной и открытой, потомъ переходитъ р. Тару (впадающую въ р. Клязьму) по мосту насваяхъ въ 20 саж. дл. и тотчасъ входитъ въ лѣсъ, продолжающійся до с. Станки, откуда до Вязниковъ идетъ правымъ нагорнымъ берегомъ Клязьмы, по мѣстности ровной и совершенно открытой. Грунтъ земли, по Ковровскому уѣзду, частію песчаный, частію иловатый, а по Вязниковскому исключительно песчаный. Изъ Вязниковъ въ Гороховецъ дорога слѣдуетъ по Нижегородскому шоссе и потомъ сворачиваетъ въ лѣво, на д. Городище, прямо въ Гороховецъ. Отъ Гороховца до границы Горбатовскаго уѣзда (Нижегородской губерніи  $19\frac{1}{3}$  в.) дорога, на второй верстѣ, пересѣкаетъ, у Краснаго-Села, Нижегородское шоссе и идетъ 13 верстѣ мѣстностию совершенно открытою, а послѣднія  $6\frac{1}{4}$  вер. — частію покрытою рѣдкимъ лѣсомъ и мелкимъ кустарникомъ, а частію открытыми и ровными мѣстами. На 11 верстѣ пересѣкаетъ ее, такъ называемый, Лѣснискій доль; на немъ мостъ въ 45 саж. длины съ гатью въ 25 саж. длины, а на 12 верстѣ дорога переходитъ черезъ р. Суровешъ, по мосту въ 18 саж. длины (весною мостъ разбирается, на мѣсяць, и переправа производится на паромѣ и лодкахъ). На границѣ Горбатовскаго уѣзда, черезъ р. Оку, устроена переправа на паромѣ. Грунтъ земли по Гороховскому уѣзду песчаный.

Это Сибирская этапная дорога для препровожденія арестантовъ. На протяженіи ея расположены этапныя команды въ слѣдующихъ мѣстахъ: въ Владимірѣ, въ д. Пропостицахъ (въ с. с. Мыжачихѣ, Крестниковѣ и Сельщахъ), въ г. Визникахъ и въ г. Гороховцѣ. Теперь однакоже есть предположеніе перевести этапный трактъ на Нижегородское шоссе и тогда дорога эта потеряетъ свою важность. Отдѣльныя ея части однакоже служатъ продолженіемъ

другихъ торговыхъ путей, о чемъ будетъ подробно сказано при описаніи тѣхъ дорогъ.

4) Дорога изъ Владиміра въ г. Егорьевскъ, Рязанской губерніи, (Коломенскій трактъ), проходитъ по уѣздамъ: Владимірскому и Покровскому. Она отдѣляется отъ шоссе изъ Владиміра въ Москву у с. Ундола и, до пересѣченія ея р. Клязьмою, идетъ по мѣстности ровной и открытой, а перейдя рѣку, входитъ въ лѣсъ, который тянется до границы Рязанской губерніи, оставляя незначительные промежутки открытаго пространства, только при въѣздѣ въ деревни и при выѣздѣ изъ нихъ, по мѣстности большою частію изменной, болотистой, устланной безъпрерывнымъ деревяннымъ накатникомъ; особливо болотисто пространство между д. д. Селище и Лемежиково, гдѣ бревенчатая гать простирается на  $2\frac{1}{2}$  версты. Черезъ р. Клязьму, въ 37 саж. ширины, переправляются на паромѣ; весною рѣка разливается на 9 верстъ и переправа тогда производится тоже на паромѣхъ и на досченикахъ.

Дорога эта считается въ числѣ большихъ торговыхъ трактовъ; по ней ѣдутъ обозы, преимущественно зимою, съ хлѣбомъ, овсомъ и сѣномъ въ г. г. Владиміръ, Покровъ и въ другія мѣста, на еженедѣльные базары.

5) Дорога изъ Владиміра въ Александровъ (такъ называемая военная дорога) проходитъ по уѣздамъ: Владимірскому, Покровскому и Александровскому. Она отходитъ отъ шоссе изъ Владиміра въ Москву, у д. Колокши, по переходѣ черезъ рѣку того же имени, и направляется къ с. Ставрову, вдоль праваго берега Колокши, по мѣстности довольно ровной, покрытой рѣдкимъ кустарникомъ и по грунту суглинистому. Кромѣ весенняго времени, изъ Владиміра, команды отправляются прямо на Ставрово (25 верстъ), гдѣ переходятъ р. Колокшу, по мельничной плотинѣ (весной размывается). Далѣе, дорога слѣдуетъ по мѣстности ровной и открытой до д. Дубки, а оттуда до границы Александровскаго уѣзда—покрытой большою частію лѣсомъ и довольно волнистой; на остальномъ же протяженіи до г. Александрова, мѣстность становится замѣтно волнообразною. Грунтъ земли отъ Ставрова до Черкутина червоземъ съ примѣсью глины, а оттуда до Александрова иль, мѣшанный съ глиною. Изъ пересѣкающихъ дорогу рѣкъ,—р. Ворша, у д. Куделина, р. Пекша у с. Завилина и р. Малая-Киржачъ у с. Рожествена, весною разливаются и сносятъ настилки, устроенныхъ на сваяхъ, мостовъ, и тогда переправа на первой рѣкѣ производится на плотахъ; на второй—разливающейся на версту въ ширину, переправа возможна только

для пѣшихъ въ лодкахъ, а во время разлитія послѣдней (на 200 сажень въ обѣ стороны) продолжающагося не болѣе одной недѣли, дорога измѣняетъ направленіе, именно: отъ д. Федяевой (стоящей на трактѣ) дѣлается поворотъ вправо, къ д. Вязниковой, а оттуда къ д. Легкой (стоящей на трактѣ изъ Юрьева въ Александровъ), гдѣ переходятъ ту же р. Малую-Киржачь, по постоянно устроенному мосту и слѣдуютъ далѣе Юрьевско-Александровскимъ трактомъ; отъ чего два перехода, на это время, соединяются по необходимости въ одинъ. Дорога содержится въ исправности единственно для прохода военныхъ командъ.

6) Дорога изъ Москвы въ г. Шую, (Страмынскій путь) проходитъ по уѣздамъ: Покровскому, Юрьевскому, Суздальскому и Шуйскому, черезъ заштатный г. Киржачь и уѣздный Юрьевъ. Отъ границы Богородскаго уѣзда, Московской губерніи, до Киржача, дорога проходитъ лѣсомъ, по мѣстности ровной, грунту—частію песчаному, частію суглинистому; около д. Дубковъ и отъ д. Храпкива къ г. Киржачу перерѣзываютъ ее болотныя жилы: въ первомъ мѣстѣ на  $\frac{3}{4}$  верст., а въ послѣднемъ на двѣ вер.—устланная бревенчатымъ накатникомъ. Мосты на рѣкахъ построены на сваяхъ постоянныя, а именно: черезъ р. Мележи, 23 саж. длины; чрезъ р. Старицы, 24 саж. длины; чрезъ р. Шерну 40 саж. длин. съ ледорѣзами и наконецъ между д. Филиповскимъ и Дубками, черезъ пойму, низкій на сваяхъ мостъ, въ 460 саж. длины. Отъ Киржача въ Юрьевъ мѣстность замѣтно возвышается и, по мѣрѣ приближенія къ послѣднему, становится волнистою;  $\frac{2}{3}$  протяженія отъ Киржача дорога проходитъ лѣсомъ; грунтъ земли сѣрый. Пересѣкающія дороги рѣки: у г. Киржача, р. Киржачь, на ней мостъ въ 33 саж. длин., а весною во время разлитія рѣки—паромъ; въ двухъ вер. отъ Киржача чрезъ р. Вондюимку, мостъ 20 саж. длин. и вслѣдъ за тѣмъ каменная мостовая 210 саж., черезъ болотную жилу; у с. Ильинскаго—чрезъ р. Шекшу, мостъ 24 саж. длин. Отъ Юрьева до Гавриловскаго посада дорога идетъ почтовымъ трактомъ изъ Переяславля во Владиміръ. Отъ Гавриловскаго посада до станціи Золотницкой-Пустыни дорога (23 вер.) идетъ открытыми мѣстами, а остальное пространство, частію сосновымъ, частію еловымъ лѣсомъ, по чернозему съ примѣсью глины. Черезъ р. Нерль, близъ с. Кибергина, лѣтомъ, дорога переходитъ по мельничной плотинѣ, а весною до впаденія воды, ходитъ паромъ. Отъ Золотницкой-Пустыни до г. Шуи дорога слѣдуетъ почтовымъ трактомъ изъ Владиміра въ Шую.

По этой дорогѣ, особливо зимою, тянется множество обозовъ съ



материалами, закупаемыми въ Москвѣ для фабрикъ вышеозначенныхъ уѣздовъ, и съ товарами изъ Москвы же на ярмарки: Шуйскую, Холуйскую, Ковровскую и проч.; и такъ какъ этотъ путь все таки есть кратчайшій, въ сравненіи съ другими, то многіе, для избѣжанія шоссейныхъ сборовъ отправляютъ по немъ, и лѣтомъ, обозы съ товарами; эта же дорога соединяетъ Москву съ промышленною Вологодскою губерніею. Часть ея, отъ Юрьева-Польскаго до Шуй, составляетъ этапный путь.

7) Дорога изъ Сергіевскаго посада (Московской губерніи) въ г. г. Александровъ и Юрьевъ-Польскій, проходитъ по уѣздамъ: Александровскому и Юрьевскому. Отъ границы Дмитровскаго уѣзда Московской губерніи до Александрова, она идетъ по мѣстности весьма волнистой. Значительнѣйшіе спуски и подъемы по крутизнѣ и длинѣ, находятся въ слѣдующихъ мѣстахъ: 3 версты отъ границы Дмитровскаго уѣзда, черезъ р. Вондюиху, (на ней мостъ 8 саж. дл.); на 5-й верстѣ у д. Дерюзиной, на 6-й, на 9-й и на 11-й верстахъ; у с. Слатина, черезъ овраги; на 12-й за д. Ширинимъ, черезъ р. Мологчу (на ней мостъ 50 саж. дл. и гать въ 40 саж. дл.); на 13-й и на 20-й вер. у д. Шоблыкина черезъ овраги; на 26-й вер. черезъ р. Пекчуру (на ней мостъ въ 48 саж. длины). Изъ болотныхъ жилъ, перерѣзывающихъ дорогу, значительна только одна: за д. Коринскимъ; черезъ нее устроена гать во 100 саж. дл. Лѣсомъ дорога покрыта: 2 версты отъ границы Дмитровскаго уѣзда,  $\frac{1}{4}$  вер., на 18-й верстѣ отъ той же границы, и на 27-й верстѣ; оттуда же прилегаетъ къ ней съ лѣвой стороны еловая роща, на  $\frac{1}{2}$  вер. длины. Грунтъ земли преимущественно глинистый и вязкій. Въ Александровѣ, дорога круто спускается къ р. Сѣрой, переходитъ ее по постоянному, на сваяхъ мосту, потомъ также круто подымается на лѣвый берегъ и идетъ до г. Юрьева мѣстностию сначала легко волнистою, а потомъ ровною; отъ Александрова до с. Андрѣевскаго, окрестности безлѣсны; при выходѣ изъ д. Легково къ р. М. Киржачу находится значительный спускъ, на которомъ устроенъ постоянный на сваяхъ мостъ въ 30 саж. дл.; отъ с. Андрѣевскаго до с. Петровскаго, дорога, на  $\frac{1}{2}$  вер., въ обѣ стороны, открытая и, на 8 верстѣ у д. Богачи, довольно крутой спускъ къ рѣкѣ того же имени; на ней мостъ на сваяхъ въ 20 саж. длины; отъ села Петровскаго дорога проходитъ тотчасъ черезъ р. Пекшу по деревянному на сваяхъ мосту и идетъ  $9\frac{1}{2}$  вер. мѣстностию открытою и ровною. Грунтъ земли отъ г. Александрова до Юрьева-Польскаго суглинокъ съ примѣсью чернозема. Дорога эта составляетъ кратчайшій путь изъ Александрова въ Москву;

по ней отправляется туда фабричныя произведенія, какъ Александра такъ и Юрьева и доставляются изъ Москвы нѣкоторые матеріалы для фабрикъ. Эта дорога этапная, на всемъ своемъ протяженіи.

8) Дорога изъ Мурома на г. Гороховецъ въ г. Лухъ (Костромской губерніи) проходитъ по уѣздамъ Муромскому и Гороховецкому. Изъ Мурома 9 верстъ, она идетъ по лѣвому, нагорному берегу Оки, а потомъ по правому Ушны, впадающей въ первую, по мѣстности ровной, открытой, грунту сѣропесчаному, твердому, а потомъ чрезвычайно круто спускается въ доль, перейдя который подымается въ гору, но подъемъ этотъ гораздо отложе спуска; на 11 верстѣ дорога снова спускается къ ручью, впадающему въ р. Ушну, переходитъ его по мосту въ 16 с. д. и очень круто подымается на песчаную гору къ с. Чеодаеву, а оттуда до с. Борисоглѣбскаго, слѣдуетъ мѣстностию ровною и открытою, по грунту сыпуче-песчаному. Отъ с. Борисоглѣбскаго переходитъ р. Ушну, по мосту на сваяхъ, а потомъ гатью въ  $\frac{1}{4}$  вер. длины (весною Ушна разливается отъ напора водъ изъ Оки, и тогда недѣли двѣ ходитъ бревенчатый плотъ, а иногда завозня), и далѣе входитъ въ лѣсъ, прекращающійся за 2 версты до с. Татарова. Мѣстность на этомъ протяженіи значительно волнистая, особливо отъ границы Гороховскаго уѣзда, гдѣ дорогу пересѣкаетъ множество рѣчекъ и ручейковъ, впадающихъ въ Оку; на незначительномъ протяженіи, она имѣетъ семь крутыхъ спусковъ, и подъемовъ, затрудняющихъ переѣздъ, почему это мѣсто носитъ названіе *семи озражковъ*. Проѣзжающіе, для избѣжанія ихъ, сворачиваютъ съ большаго тракта, у 12 вер. вправо, къ д. Ожогоиной и вновь выѣзжаютъ на дорогу у д. Ольчиной, что увеличиваетъ разстояніе всего на 3 вер.; грунтъ земли сыпучій песокъ. Отъ Татарова до д. Внукова, дорога идетъ по мѣстности ровной, на половину поросшей рѣдкимъ лѣсомъ и кустарникомъ; за 6 вер. до д. Внуковой дорогу пересѣкаетъ р. Суровешъ: на ней построены 3 моста, въ 15 саж. длины; весною они разбираются и переправа въ продолженіи двухъ недѣль производится на паромѣ, черезъ полуую воду въ  $1\frac{1}{4}$  вер. ширины; за рѣкою сдѣлана гать въ 450 саж. длины. Отъ Внукова до г. Гороховца дорога идетъ 12 верстъ по мѣстности довольно волнистой, но открытой, исключая пространства между 4-й, 6-й, 10-й и 11-й верстами, покрытаго рѣдкимъ лѣсомъ; на 13-й вер. дорога выходитъ на Московско-Нижегородское шоссе, которымъ слѣдуетъ 3 вер., сворачивая за тѣмъ въ лѣво, на д. Городище, а оттуда къ Гороховцу. Грунтъ земли, отъ Татарова до Заозерья, сѣропесчаный; отъ За-

озерья до д. Внукова—песчаный, а оттуда до Гороховца, иловатый и твердый. Отъ Мурома до с. Борисоглѣбскаго и отъ Татарова до пересѣченія дорога Московско-Нижегородскимъ шоссе, она обсажена по обѣимъ сторонамъ деревьями. Выходя изъ Гороховца, она переходитъ р. Клязьму по мосту на плотяхъ, въ 80 саж. длины и далѣе  $1\frac{1}{2}$  версты идетъ открытымъ лѣсомъ, а потомъ до четвертой версты, мѣстностию поросшею рѣдкимъ кустарникомъ; все это пространство весною заливадается, недѣли на 2, водою р. Клязьмы, съ которой мостъ тогда снимается, на 50 дней, и въ то время содержится перевозъ на досченикахъ и лодкахъ. Далѣе, до Флорищевой пустыни дорога слѣдуетъ по мѣстности слабо волнистой и покрытой лѣсомъ. Отъ пустыни дорогу пересѣкаютъ рѣки: въ 4 верстахъ, р. Утрехъ, на ней мостъ въ 38 саж. длины и гать 30 саж. дл., которая весною затопляется, дня на три, и тогда переправа производится на плотъ; на 10-й вер. р. Сезуды, на ней мостъ въ 45 саж. и гать въ 260 саж. дл.; на 16 вер. р. Пурехъ: на ней мостъ въ 16 саж. и гать 315, саж. дл. Отъ Луполово до ст. Пестяковъ дорога идетъ мѣстностию ровною и большею частию открытою, за исключеніемъ 6 верстъ, покрытыхъ лѣсомъ. На этомъ протяженіи дорога проходитъ р. Пурехъ въ 3-хъ мѣстахъ: на 6-й верстѣ, по мосту въ 15 саж. дл. и по гати въ 75 саж. дл., на 8-й верстѣ по мосту въ 7 саж. дл. и гатью въ 85 саж. дл., на конецъ, на 16-й вер., по мосту въ 15 саж. дл. и гатью во 180 саж. дл. Отъ Пестяковъ до границы Костромской губ. дорога идетъ по мѣстности довольно волнистой и большею частию открытой, исключая пространства между 17-й и 19-й вер., покрытаго лѣсомъ; на 14-й вер. отъ Пестяковъ дорогу пересѣкаетъ р. Ландихъ, на ней мостъ 23 саж. дл. и гать 90 с. дл. и на 1-й верстѣ отъ Затаевской слободы къ границѣ Костромской губерніи р. Таихъ, на ней мостъ 30 саж. дл. и гать 55 саж. Грунтъ земли отъ Гороховца, 7 вер. твердый, далѣе до Флорищевой пустыни песчаный, оттуда до Луполова сѣро-песчаный и твердый, а отъ Луполова до Пестяковъ, снова песчаный, и потомъ до границы Костромской губ. сѣроглинистый и твердый.

Эта дорога большая торговая; она важна по соединенію промышленныхъ уѣздовъ Меленковскаго и Муромскаго и южныхъ губерній съ сѣверными: Костромскою, Вологодскою и другими. Обозы тянутся по ней преимущественно зимою: такъ, каждую недѣлю проходитъ по ней возовъ 30, а великимъ постомъ до 50, съ пряжею изъ Костромской и другихъ губерній, особенно изъ с. Гороховца и Путеша Нижегородской губерніи, въ Муромъ для продажи на полотняныя фабрики,—а отъ с. с. Макарьева, Путеша и другихъ мѣстъ везется

фаянсовая посуда на югъ въ Харьковъ, Курскъ и проч. Для движенія войскъ, кромѣ неудобства отъ весенняго разлитія р. р. Ушны, Сувореша, Клязьмы и Утреха, она имѣетъ еще то важное неудобство что отъ Гороховца до Луполова, на протяженіи 40 вер., нельзя назначить промежуточнаго ночлежнаго пункта потому, что дорога проходитъ глухими, совершенно незаселенными мѣстами и лѣсомъ. На маршрутной картѣ, по необходимости, назначенъ промежуточный пунктъ въ Флорищевой пустыни, отстоящей отъ Гороховца на 25 вер., гдѣ имѣется, кромѣ монастырскихъ зданій, только постоялый дворъ и гостиница.

9) Дорога изъ Мурома въ г. г. Вязники, Шую и Костроу, проходитъ по уѣздамъ: Муромскому, Гороховскому, Вязниковскому и Шуйскому; она отходитъ отъ тракта изъ Мурома, въ Гороховецъ, у ст. Татаровой и слѣдуетъ до г. Вязниковъ, по мѣстности совершенно открытой и большею частию ровной; на 11-й и 17-й верстѣ отъ вышесказаннаго села, она идетъ мѣстностию болотистою, устланною бревенчатымъ накатникомъ: въ первомъ мѣстѣ на 100 саж., во второмъ на  $\frac{1}{4}$  версты. За  $\frac{1}{2}$  вер. до с. Успѣнскаго погоста дорога пересѣкается р. Суворешемъ, которую проходитъ по высокому, на тарасахъ мосту, подымается за тѣмъ на гору, на которой расположено с. Успѣнскій погостъ. У Вязниковъ, дорога эта очень круто спускается къ ручью, протекающему поперегъ города и отдѣляющему отъ него Яропольскую слободу; проходитъ его въ бродѣ и слѣдуетъ за тѣмъ  $\frac{1}{2}$  вер. вдоль его крутаго, почти отвѣснаго праваго берега, составляющаго вмѣстѣ и правый нагорный берегъ р. Клязьмы; потомъ снова переходитъ ручей въ бродѣ и входитъ въ городъ. Обыкновенная глубина воды въ ручьѣ этомъ не болѣе вершка, но весною и осенью вода подымается значительно, отъ прилива воды изъ р. Клязьмы, въ которую впадаетъ ручей. По этому тогда обыкновенно дѣлается объѣздъ, вправо на д. Селище и за нимъ на Московско-Нижегородское шоссе въ 3-хъ вер. отъ города. Грунтъ земли на всемъ протяженіи иловатый и потому удобный для ѣзды во всякое время года; первая 17 верстѣ дорога обсажена деревьями съ обѣихъ сторонъ, а послѣднія—то съ одной, то съ другой стороны. Отъ Вязниковъ къ Шуѣ, до с. Станки, дорога слѣдуетъ правымъ нагорнымъ берегомъ Клязьмы, мѣстностию ровною и открытою, по грунту песчаному. Отъ Станки до с. Мстеры (Богоявленской слободы) дорога идетъ большею частию долиною Клязьмы; на 8 верстѣ подымается на нагорный берегъ, и пройдя по нему  $\frac{1}{2}$  версты снова спускается въ долину. Грунтъ земли частию песчаный,

частью иловатый и твердый. Весною, во время разлитія водъ, дѣлаютъ объѣздъ на д. Рамень, стоящую влѣво отъ дороги на правомъ нагорномъ берегу. Въ Мстерѣ дорога переходитъ чрезъ р. Тору, по прочно устроенному, на сваяхъ мосту, въ 30 саж. длины и продолжаетъ идти до пересѣченія ея р. Клязьмою, по мѣстности ровной и открытой. Спускъ къ Клязьмѣ очень крутъ, длиненъ и вязкаго, глинистаго грунта; отъ того, для проѣзда обозовъ, особливо въ дождливое время года очень затруднителенъ; переправа черезъ рѣку производится на паромѣ. За тѣмъ дорога идетъ 5 верстъ, поймою лѣваго берега Клязьмы, покрытою рѣдкимъ лѣсомъ, и далѣе, до Изотина, открытыми мѣстами. Грунтъ земли суглинистый и колейстый. Затруднительный спускъ къ Клязьмѣ и опасность переѣзда черезъ нее, въ зимнее время, при малѣйшей оттепели, или слабыхъ морозахъ, заставила измѣнить направленіе тракта до Изотина, на все время года. Для чего, у д. Лѣснинской сворачиваютъ съ большаго тракта вправо къ д. Мердище, къ перевозу Холуйской пристани (паромъ на канатѣ),  $4\frac{1}{2}$  вер. ниже Казарова перевоза, а оттуда въ Изотино. Этимъ увеличивается разстояніе на 4 версты. (Зимою трактъ изъ Мстеры на Шую совсѣмъ оставляется, и дорога прокладывается на Холуйскую слободу, частью по Клязьмѣ, частью долиною этой рѣки, а изъ Холуйской слободы до Шуи—по р. Тезѣ). Отъ Изотина до Якушева дорога идетъ мѣстностию ровною, покрытою рѣдкимъ лѣсомъ или кустарникомъ; передъ входомъ въ Якушево, она пересѣкается р. Тезою, проходитъ ее по мосту на плотахъ, и слѣдуетъ оттуда до Шуи по мѣстности ровной и открытой, исключая пространства между 7-й и 9 верстами, поросшаго кустарникомъ, по мѣстности низменной, устланной бревенчатымъ накатникомъ на  $1\frac{1}{2}$  вер. длины; у д. Орловой, дорога довольно круто спускается къ ручью, впадающему въ Тезу, переходитъ его по постоянному мосту на сваяхъ и входитъ въ лѣсъ, оканчивающійся за 3 версты до Шуи, откуда слѣдуетъ долиною р. Тезы. Грунтъ земли отъ Изотина до Шуи—суглинокъ, далѣе, до Костромской губерніи, дорога 7 верстъ, до пересѣченія ея р. Мордасомъ, черезъ которую слѣланъ постоянный мостъ на сваяхъ, идетъ мѣстами ровными и открытыми, а за тѣмъ до ст. Дуниловой слѣдуетъ лѣсомъ. Въ Дуниловѣ переходитъ она черезъ р. Тезу, по мосту, на плотахъ (а весной во время разлитія рѣки,—на паромѣ) и вслѣдъ за тѣмъ идетъ черезъ ручей по постоянному мосту на сваяхъ съ гатью въ 160 саж. длин. и далѣе до границы губерніи—ровными и открытыми мѣстами. Грунтъ земли частью песчаный, частью иловатый. Отъ Вязниковъ до. д.

Станки и отъ Мстеры до Изотина дорога обсажена съ обѣихъ сторонъ деревьями. Отъ с. Дунилова отходитъ отъ нея дорога въ г. Кинешму Костромской губерніи. Въ предѣлахъ Владимірской губерніи (13½ в.) она идетъ по мѣстности ровной, покрытой большею частию мелкимъ кустарникомъ. Дорога изъ Мурома въ Кострому торговая; часть ее отъ г. Мурома до г. Вязниковъ, составляетъ этапный путь Владимірской губерніи. По ней тянутся обозы изъ Костромской губерніи со льномъ, на полотняныя фабрики Вязниковскія и Муромскія, и постоянно ѣздятъ окрестные жители, занимающіеся тканіемъ полотень у себя дома, на купцевъ тѣхъ же городовъ; по ней же изъ Мурома гонится скотъ, отправляемый изъ южныхъ губерній въ обѣ столицы и въ другія мѣста Имперіи.

10) Дорога изъ г. Балахны, Нижегородской губерніи, въ г. Ярославль проходитъ по уѣздамъ: Гороховскому, Вязниковскому и Шуйскому. Отъ границъ Нижегородской губерніи до Затаевской слободы, она идетъ мѣстностию ровною и открытою, 27 верстъ; затѣмъ 2 версты мелкимъ лѣсомъ и за двѣ версты до слободы—густымъ, строевымъ лѣсомъ, по грунту сѣроглинистому. Отъ Затаевской слободы до границы Костромской губ. мѣстность также ровная и открытая, за исключеніемъ 10 верстъ до с. Дунилова, покрытыхъ кустарникомъ. Грунтъ земли, сначала сѣроглинистый, потомъ частию иловатый, частию песчаный и 10 вер. до с. Дунилова болотный, топкій. Тотчасъ за слободой, дорогу перерѣзываетъ р. Лухъ, черезъ которую построенъ мостъ на сваяхъ и вслѣдъ затѣмъ—болото, на которомъ насланъ деревянный накатникъ на 2½ в., а въ с. Дуниловѣ дорога переходитъ р. Тезу по мосту на плотахъ; весною же, во время разлива рѣки—на паромѣ. Мосты и гати, построенные на топкомъ мѣстѣ (за 10 вер. до Дунилова) отъ каждагодовой порчи весною и осенью пришли въ совершенную негодность и потому тутъ дѣлаются объѣзды, вправо и влѣво отъ дороги. Между тѣмъ, дорога эта составляетъ коммерческой и этапный трактъ. По ней провозятся издѣлія фабрикъ и заводовъ Ярославской губерніи на Нижегородскую ярмарку и закупаются на ярмаркѣ матеріалы для означенныхъ фабрикъ. Отъ этаго тракта, у с. Васильевского, отходитъ дорога влѣво, въ г. Шую, вправо въ г. Лухъ (Костромской губерніи); первая идетъ по мѣстности ровной и только послѣднія 7 верстъ покрытой рѣдкимъ лѣсомъ и кустарникомъ; грунтъ земли, первые 10 верстъ, иловатый и твердый, но во многихъ мѣстахъ встрѣчаются топкія мѣста, устланныя бревенчатымъ накатникомъ. Вторая—проходитъ до границы Костромской губерніи, по мѣстности ровной, покрытой кустарникомъ, по грунту иловатому и твердому.

11) Дорога изъ Коврова въ Шую. Отъ Коврова спускается къ р. Клязьмѣ, переходитъ ее по мосту на плотяхъ (а весною на по-ромѣ); за тѣмъ 4 версты, до д. Сергѣевцова, идетъ поймою рѣки, по грунту топкому, рѣдкимъ кустарникомъ, и далѣе мелкимъ лѣсомъ по грунту песчаному до д. Малышева, за которою переходитъ р. Увадь, по мосту на плотяхъ (весною мостъ снимается, а ходятъ: паромъ и двѣ большія лодки, на протяженіи 3 версты до д. Крячковой), подымается затѣмъ на высокую, песчаную гору, на которой расположено с. Большое Всегодище (Стеголицы); отсюда до д. Внуковой слѣдуетъ открытыми мѣстами, по грунту песчано-глинистому, а потомъ до Шуй мелкимъ кустарникомъ, по грунту глинисто-иловатому. У д. Сергѣева (Архангельскій погостъ) дорога переходитъ р. Тезу, сначала по мельничной плотинѣ, а потомъ по шлюзу, устроенному для облегченія судоходства по рѣкѣ, за тѣмъ—гатью во 150 саж. длины. При разлитіи рѣки, гать затопляется и портится до того что ѣзда тутъ ежегодно прекращается мѣсяца на  $1\frac{1}{2}$  и тогда дѣлается объѣздъ къ д. Якушевой, на трактѣ изъ Вязниковъ въ Шую, гдѣ черезъ Тезу переправляются на паромѣ. Дорога эта этапная, и въ торговомъ отношеніи не важна. Зимою ходятъ по ней обозы на ярмарки Шуйскую и Ковровскую. Весною, мѣсяца на  $1\frac{1}{2}$ , ѣзда по ней очень затруднительна отъ порчи, производимой разлитіемъ р. р. Клязьмы, Увади и Тезы.

12) Дорога изъ Суздаля въ Ярославль проходитъ по уѣздамъ: Суздальскому и Юрьевскому. Отъ Суздаля до границы Ярославской губерніи, она слѣдуетъ мѣстностію ровною, открытою, по грунту глинистому и иловатому, смѣшанному съ черноземомъ до р. Нерли, далѣе—по иловатому и, при выходѣ изъ Владимірской губерніи, по песчаному. На р.р. Ирмишѣ и Нерли, пересѣкающихъ дорогу: первая въ 5 верстахъ отъ Суздаля, вторая у с. Малютина, построены мосты первый на сваяхъ; второй наплавной; но весною, во время разлитія рѣкѣ, переправа черезъ нихъ производится на паромахъ. Отъ с. Анькова отходитъ дорога въ г. Ростовъ (до границы Ярославской губерніи 9 в.) и идетъ первая 5 версты по мѣстности болотистой, устланной бревенчатымъ накатникомъ, а послѣднія четыре версты мѣстностію сухою и открытою, по грунту песчаному и у д. Семертина входитъ въ Ростовскій уѣздъ, черезъ р. Суходу, по мосту на сваяхъ съ ледорѣзами.

Это самый кратчайшій путь, соединяющій г. г. Суздаль и Владиміръ (отъ Суздаля до Владиміра почтовый трактъ есть Шуйскій съ Ярославлемъ и главное съ Ростовомъ, замѣчательнымъ по одной

изъ значительнѣйшихъ въ Россіи ярмарокъ, бывающей на 1 недѣлѣ великаго поста. По этому, и большая ѣзда по описываемой дорогѣ бываетъ только въ извѣстное время года, а именно за нѣсколько времени, до открытія Ростовской ярмарки и по окончаніи оной.

13) Дорога изъ Коврова въ Суздаль проходитъ по уѣздамъ Ковровскому, Владимірскому и Суздальскому. Она отдѣляется у с. Веденскаго (стоящаго на Сибирскомъ этапномъ трактѣ) и идетъ до Суздаля мѣстностію ровною и открытою, исключая 1½ в. до д. Березницы, покрытыхъ лѣсомъ; по грунту песчаному, до пересѣченія дороги р. М. Нерлею, а потомъ по глинистому, съ примѣсью чернозема; черезъ р. Нерль дорога проходитъ, у д. Кадикша, по мосту на плотахъ, а весною, во время разлитія рѣки, здѣсь существуетъ перевозъ на паромѣ и на лодкахъ.

Эта дорога этапная. Она соединяетъ два уѣздные города и входитъ въ составъ торговаго тракта изъ Нижнаго-Новгорода въ г. Суздаль, Гавриловскій посадъ, Переяславль-Залѣскій и Калязинъ, Тверской губерніи.

14) Дорога изъ Переяславля-Залѣскаго въ г. Калязинъ, Тверской губерніи, слѣдуетъ 11 верстѣ, нагорнымъ берегомъ Плещеева озера, спускается потомъ, у с. Усолья, въ болотистую долину р. Нерли, которую переходитъ въ 40 в. отъ Переяславля, у с. Святова, по мосту на тарасахъ, въ 30 саж. длины. Первые 12 верстѣ мѣстность открытая, а затѣмъ, до входа въ Тверскую губернію, дорога слѣдуетъ лѣсомъ. Грунтъ земли 11 верстѣ песчаный, далѣе 12 верстѣ иль съ примѣсью песка, потомъ до с. Святова, до перехода черезъ р. Б. Нерль, болотистый и мягкій; особенно болотиеты первые 3 версты устланы бревенчатымъ накатникомъ, а отъ праваго берега р. Нерли, до границы Тверской губерніи грунтъ снова песчаный и твердый. Во время разлитія рѣкъ, часть дороги, отъ с. Усолье до с. Святова, заливается р. Б. Нерлью, а потому, на это время, дѣлается объѣздъ изъ Переяславля, по сѣверному берегу Плещеева озера, на с. с. Егреново и Кутань къ с. Святову.

15) Дорога изъ Коврова на Холуйскую слабоду, въ г. Балахну, Нижегородской губ. проходитъ по уѣздамъ Ковровскому, Вязниковскому и Гороховскому. Она отдѣляется отъ тракта изъ г. Коврова въ Шую, у с. Б. Всегодищи (Б. Стеголицы) и идетъ, до с. Набережна, мѣстностію ровною, открытою, исключая 4-хъ верстѣ отъ д. Смѣхры, гдѣ находится лѣсъ не болѣе 1 версты глубины въ обѣ стороны; за д. Коболохаловой, дорога проходитъ болотистую жилу въ 1 версту ширины, по бревенчатому накатнику, а передъ с. Набережна—р. Ши-



между по мосту на плотахъ; весною же—на паромѣ и досченикахъ. Отъ д. Набережны до с. Изотина (на трактѣ изъ г. Вязниковъ въ г. Шую) мѣстность ровная, открытая, а отъ Изотина до Холуйской слободы,—ровная, но покрытая мелкимъ лѣсомъ и кустарникомъ. Въ Холуйской слободѣ дорога переходитъ р. Тезу, по мосту на плотахъ и идетъ до с. Мугрѣва большою частію лѣсомъ, по мѣстности ровной, переходитъ за тѣмъ р. Лухъ, по мосту на плотахъ (весною рѣка разливается на  $2\frac{1}{2}$  вер., тогда мостъ снимается и ходитъ паромъ) и слѣдуетъ до границы Нижегородской губ. ровною и открытою мѣстностію, исключая 3-хъ верстъ, между с. с. Мугрѣвымъ и Нижнимъ Ландихомъ, которое окружено сосновымъ лѣсомъ. Грунтъ земли отъ Коврова иловато-глинистой, а потомъ песчаный, до входа въ Нижегородскую губернію; но отъ Холуйской слободы, встрѣчаются болотныя мѣста, устланныя бревенчатымъ накатникомъ. Дорогѣ придаетъ большое значеніе с. Холуйская слобода, куда на четыре ярмарки свозятся фабричныя издѣлія всѣхъ уѣздовъ Владимірской и множество товаровъ изъ Московской губерніи. На эти ярмарки пріѣзжаютъ изъ всѣхъ мѣстъ покупщики, развозящіе, взятый у купцовъ, товаръ (преимущественно въ долгъ, на сроки отъ 6 до 18 мѣсяцевъ), по Европейской и Азіатской Россіи; по этой же дорогѣ изъ Вятской губерніи, каждую среду, проходитъ въ Холуйскую слободу воровъ отъ 50 до 60, съ досками для образовъ, писаніемъ которыхъ исключительно занимаются жители слободы; а изъ Коврова и его уѣзда еженедѣльно пріѣзжаютъ покупщики образовъ, развозящіе ихъ для продажи по всей Россіи.

16) Дорога изъ Коврова въ с. Иваново Шуйскаго уѣзда. У Коврова дорога переходитъ р. Клязьму, лѣтомъ по мосту на плотахъ, весною на паромѣ, до д. Ручьи (4 вер.) и слѣдуетъ до ст. Херсона, по правому берегу р. Увади. Мѣстность отъ Коврова до ст. Усоляя легковолнистая; первыя 5 верстъ покрыты кустарникомъ, а послѣднія двѣ версты густымъ, сосновымъ лѣсомъ. На 11 верстѣ, у д. Обѣдова, дорога переходитъ р. Секшу по деревянному мосту на сваяхъ, въ 15 сажень длины и гатью въ 60 саж. длины—с. Усолье стоитъ на возвышенномъ мѣстоположеніи надъ оврагомъ, наполняющемся водою, только при разлитіи р. Увади и тогда построенный чрезъ него мостъ сносится, а переправа производится: конная въ бродъ; а для пѣшихъ—по лавамъ въ 15 саж. длины; отъ Усоляя до с. Херсона (быв. Волатово) дорога идетъ двѣ версты открытымъ мѣстомъ,  $2\frac{1}{2}$  вер.—сосновою рощею до р. Тальма, на которой устроенъ мостъ и гать въ 125 сажень длины, (весною мостъ снимается, а переправа производится въ бродъ, и на досченикахъ) далѣе

открытыя мѣста перемежаются небольшими перелѣсками; дорога идетъ по мѣстности низменной, болотистаго грунта, весьма затруднительной для проѣзда весною и осенью, особенно на пространствахъ между д. д. Мал. и Бол. Ростинковичами. Отъ с. Херсона, дорога идетъ черезъ болотную долину р. Вязмы, гатью въ 270 саж. длины, проходитъ рѣку по высокому на тарасахъ мосту и подымается довольно отлого на высокій лѣвый берегъ рѣки (весною гать покрывается водою до 6 четвертей высоты, не снося однакоже настилки моста; почему конные переѣзжаютъ по мосту въ бродъ а пѣшіе на лодкахъ). Отъ лѣваго берега рѣки до с. Лежнева, дорога идетъ по мѣстности возвышенной и открытой, исключая послѣднихъ  $7\frac{1}{2}$  вер., поросшихъ мелкимъ лѣсомъ. Грунтъ земли отъ Коврова сначала иловатый, а потомъ, исключая болотныхъ мѣстъ, песчаный. Отъ с. Лежнево до с. Иваново, дорога слѣдуетъ первыя 8 и послѣднія 4 версты по мѣстности возвышенной и открытой, а промежуточные—12 вер. по низменнымъ, поросшимъ кустарникомъ, мѣстамъ. Грунтъ земли иловатый. Отъ Иванова отходитъ малый проселочный трактъ въ Костромскую губернію (15 вер.) по мѣстности ровной, низменной и поросшей кустарникомъ. Въ с. Ивановѣ черезъ р. Увадь переѣзжаютъ по плувучему мосту.

По этой дорогѣ отправляются товары изъ с. Иваново на Ковровскую ярмарку, открывающуюся въ январѣ; по ней же ежедневно ѣздятъ изъ Ковровскаго уѣзда офени (мелочные торговцы) въ с. Иваново, для закупки дешевыхъ товаровъ, по понедѣльникамъ, и многіе жители, занимающіеся дома выдѣлкою миткаля везутъ товаръ для продажи, а на вырученныя деньги закупаютъ, въ с. Ивановѣ, пряденую бумагу. По этой же дорогѣ съ Ковровской пристани, самой значительной на Клязьмѣ, доставляются въ с. Иваново разные продукты, какъ то: пшеница, хлѣбъ, соль и проч., часть дороги отъ Лежнева до Иванова сокращаетъ ѣзду изъ Владиміра въ Иваново и обратно на 37 верстѣ, что очень важно для торговли.

17) Дорога изъ Шуи въ Ростовъ Ярославской губерніи, отдѣляется отъ почтоваго тракта изъ Шуи во Владиміръ, у с. Лежнева, и идетъ до с. Тейкова, первыя 3 версты мѣстностию открытою, а потомъ лѣсомъ; окрестности ея довольно волнообразны; на 6 верстѣ перерѣзываетъ ее холмистая возвышенность съ довольно крутымъ на нее подъемомъ, а на 11 вер., отъ д. Б. Леши находится долъ, спускъ и подъемъ къ которому крутъ. Отъ Тейкова до с. Анькова мѣстность ровная, покрытая большою частию лѣсомъ. Отъ Анькова до границы Ярославской губерніи первыя 5 верстѣ дорога прохо-

дять мѣстностию болотистою, устланною бревенчатымъ накатникомъ; а послѣднія 4 вер. мѣстами сухими и открытыми. Близъ д. Григорьевой она пересѣкается р. Вязмою, черезъ которую построенъ мостъ на сваяхъ, въ 18 саж. длины (весною переправа на паромѣ.) Грунтъ земли, на всемъ протяженіи дороги, весьма не одинаковъ; глина, иль и песокъ; но, исключая болотныхъ мѣстъ, гдѣ устроены гати, вообще грунтъ твердый.

Эта дорога есть малая торговая; ѣзда по ней въ различныхъ участкахъ разнообразна. Въ торговомъ отношеніи, она замѣчательна болѣе какъ зимній путь, по которому двигаются обозы изъ Шуи, с. Иванова и изъ окрестныхъ деревень, за недѣлю до великаго поста, на Ростовскую ярмарку и изъ Ростова и его окрестностей въ Шую и Холуйскую слободу на ярмарки; протяженіе дороги отъ с. Тейкова до с. Лежнева, болѣе подвержено ѣздѣ во всѣ времена года, отъ непрерывныхъ торговыхъ сношеній жителей Тейкова съ жителями г. Шуи, с. с. Иванова, Лежнева и другихъ.

18) Дорога изъ Судогды въ Ковровъ. Отъ Судогды до ст. Дроздова, а оттуда до Коврова идетъ по мѣстности ровной и открытой, за исключеніемъ промежутка отъ 7 до 17 версты отъ г. Судогды, поросшаго густымъ, сосновымъ лѣсомъ, и послѣднихъ четырехъ верстъ до Коврова, покрытыхъ мелкимъ кустарникомъ. Между д. д. Загорьемъ и Доборовымъ близъ г. Судогды (дорогу пересѣкаютъ рѣки Вынчуга и Ада;—на нихъ устроены мосты на сваяхъ, которые не всегда сносятся, при разлитіи воды; но они находятся въ совершенно негодномъ состояніи. У с. Погоста (4 версты отъ Коврова) дорога переходитъ черезъ р. Нерехту, по мосту на сваяхъ; весной этотъ мостъ сносится и тогда дорога перемѣняетъ направленіе на д. Бабинки, гдѣ переходитъ черезъ рѣку, по постоянному мосту, въ 3 верстахъ выше перваго переѣзда.

Эта дорога есть малая торговая; она служитъ ближайшимъ сообщеніемъ Судогодскаго уѣзда съ сѣверными губерніями и съ сѣверными уѣздами Владимірской губерніи; но дурное состояніе мостовъ на рѣкахъ Вынчугѣ и Адѣ препятствуютъ безостановочному движенію по ней (кромѣ зимняго времени). Впрочемъ, жители Судогодскаго уѣзда и не имѣютъ большихъ сношеній съ сѣверными уѣздами; для нихъ важна одна Ковровская пристань, куда привозится: пшеница, хлѣбъ и соль. Этою же дорогою Судогда соединяется съ г.г. Вязниками, Гороховцемъ и Нижнимъ-Новгородомъ. (Станц. Дроздово стоитъ на Московско-Нижегородскомъ шоссе).

19) Дорога изъ г. Меленковъ въ Ковровъ идетъ, до с. Ушны

(Суровцево) по малой почтовой дорогѣ, а отъ Ушны до с. Мошокъ по Саратовскому тракту, гдѣ отходитъ на с. Павловское (на Московско-Нижегородскомъ трактѣ). На этомъ послѣднемъ протяженіи она идетъ по мѣстности ровной и большею частію покрытой перелѣсками; у д. Озерковъ дорогу пересѣкаетъ р. Колпь, чрезъ которую, кромѣ времени весенняго разлитія, проходятъ въ бродъ; у д. Мордвинова дорога переходитъ чрезъ оврагъ, по мосту въ 5 саж. длины, который въ водополье сносится. Грунтъ земли песчаный. Отъ с. Павловскаго до г. Коврова трактъ почтовый.

Дорога эта содержится не совсѣмъ исправно и потому, въ настоящемъ видѣ, затруднительна для переѣзда. Она составляетъ кратчайшій путь изъ Тамбовской въ сѣверныя губерніи и сѣверныя уѣзды губерніи Владимірской.

20) Дорога изъ г. Покрова въ г. Юрьевъ проходитъ по уѣздамъ Покровскому и Юрьевскому; по первому она слѣдуетъ лѣсомъ, по грунту, до д. Вомушки, песчаному, а далѣе по суглинистому; по Юрьевскому же уѣзду идетъ мѣстностію волнистою, открытою, по грунту глинистому съ примѣсью чернозема; ее пересѣкаетъ множество рѣчекъ и ручейковъ, — спуски къ которымъ и подъемы придаютъ мѣстности видъ нѣсколько волнистый. Изъ значительныхъ рѣкъ здѣсь встрѣчаются слѣдующія: Волга, въ 4 вер. отъ Коврова, у с. Ивановскаго; Липня, у д. Алкудина; Пекша въ одной верстѣ за д. Короваемымъ; на нихъ устроены постоянные, на сваяхъ, мосты.

21) Дорога изъ Москвы въ г. Угличъ Ярославской губ. проходитъ по уѣздамъ Александровскому и Переяславскому. Отъ границы Московской губерніи, она идетъ четыре версты мѣстностію волнистою и открытою, а перейдя р. Кулью, по мосту въ 58 саж. длин., входитъ въ лѣсъ и постепенно понижается, по мѣрѣ приближенія къ Переславскому уѣзду; по переходѣ чрезъ рѣку Дубну, по мосту въ 60 саж. длины, вступаетъ на мѣстность низменную, большею частію болотистую, такъ что на протяженіи 32 верстъ, почти на каждый верстѣ, идетъ по гатямъ, которыя въ общей сложности, составляютъ до  $7\frac{1}{2}$  вер. бревенчатаго накатника. Кромѣ выше поименованныхъ рѣкъ, еще пересѣкаютъ дорогу: за 3 вер. до д. Веригина ручей Сулакъ, окруженный съ обоихъ береговъ, болотомъ; чрезъ него устроенъ мостъ на тарасахъ въ 340 саж. длин. и гать изъ накатника въ 60 саж. длин., а въ 4 верстахъ за д. Веригинымъ пересѣкаетъ дорогу р. Порты, чрезъ которую построенъ мостъ въ 20 саж. длин. и гать по обоимъ берегамъ, въ 60 и въ 190 сажень длины. Грунтъ, исключая низкихъ мѣстъ, песчаный и иловатый.

По качеству грунта и мѣстности, эта дорога только въ сухое лѣтнее время года, удобна для проѣзда; между тѣмъ содержаніе ее въ исправности требуетъ значительныхъ издержекъ.

22) Дорога изъ г. Покрова въ г. Егорьевскъ, Рязанской губер. (59 вер.) идетъ по мѣстности ровной, на половину лѣсомъ, на половину открытыми мѣстами, по грунту песчаному; черезъ р. Клязьму переходитъ по плоту, (во время разлитія этой рѣки, на 4 версты, переправляются на лодкахъ). Перейдя Клязьму, дорога слѣдуетъ правымъ ея берегомъ 15 вер. и затѣмъ, повернувъ влѣво, при входѣ въ Рязанскую губернію, непрерывно пересѣкается болотными жилами; изъ нихъ одна между с. Орѣховой-Горою и Кобановымъ тянется на версту.

Дорога эта, не смотря на песчаный грунтъ, во Владимірской губерніи затруднительна для проѣзда въ г. Егорьевскъ, отъ болотныхъ мѣстъ, начинающихся еще въ южной части Покровскаго уѣзда и продолжающихся по Рязанской губерніи; при томъ устроенныя на нихъ гати рѣдко поправляются, и вообще дорога содержится въ не-исправности, а потому мѣстные жители пользуются ею болѣе, какъ зимнимъ путемъ; тогда она измѣняетъ свое направленіе отъ Коврова до с. Городище: вмѣсто того что бы ѣхать на д. Киржачъ прокладывается дорога прямо къ с. Орѣхово.

23) Дорога изъ Муромъ въ Тамбовъ проходитъ по лѣвому нагорному берегу Оки, по мѣстности открытой и твердо-песчаному грунту. Она сокращаетъ почтовый трактъ между этими городами; по ней ѣздить на легкѣ, и преимущественно коноводы тянувшіе суда, бичевникомъ внизъ по Окѣ, съ Муромской къ Нижегородской и Рыбинской пристанямъ.

24) Дорога изъ с. Золина (Рождественно тожъ, на Московско-Нижегородскомъ шоссе) въ г. Балахну, Нижегородской губерніи (проелочный трактъ),—идетъ по Гороховскому уѣзду (19 вер.) двѣ версты открытыми мѣстами, а потомъ строевымъ сосновымъ лѣсомъ, по грунту болѣе песчаному.

### Зимнія дороги.

Нигдѣ можетъ быть важность зимнихъ дорогъ такъ не ощутительна какъ во Владимірской губерніи, вслѣдствіе ея промышленной дѣятельности. Сбытъ фабричныхъ и заводскихъ произведеній, также произведеній различной мелкой промышленности, которою отличается каждый уѣздъ въ губерніи, производится зимою и въ это же время ввозится въ губернію огромное количество хлѣба изъ губерній: Там-

бовской, Рязанской, Нижегородской, Пензенской и Симбирской. Замѣчательныя зимнія дороги суть слѣдующія:

1) Изъ Владиміра въ г. Рязань, по важности пунктовъ соединяемыхъ ею, она должна бы была войти въ составъ большихъ торговыхъ дорогъ; но она находится въ такомъ дурномъ состояніи и починка ея требуетъ такихъ огромныхъ издержекъ, что нѣтъ никакой надежды, что бы она могла быть, когда нибудь, исправлена натуральною повинностію; притомъ это исправленіе было бы только временное, потому что слѣдующею же весною, разлившіяся рѣки снесли бы мосты, испортили бы гати на болотныхъ мѣстахъ и дорога пришла бы снова почти въ прежнее состояніе, а между тѣмъ болота, ее окружающія, не допускаютъ ни какихъ объѣздовъ. По Владимірскому уѣзду она идетъ мѣстностію ровною и открытою, далѣе до д. Коровиной—мелкимъ лѣсомъ, и потомъ до д. Горнина (24 вер.) строевымъ сосновымъ лѣсомъ; вслѣдъ за тѣмъ 5 вер. до Ерлекса (Ерлесовъ) открытымъ мѣстомъ, и снова 17 вер. до д. Орлова—строевымъ лѣсомъ; въ 2-хъ вер. отъ д. Коровиной дорога переходитъ черезъ доль въ 50 саж. ширины, а потомъ черезъ р. Поле, по мосту съ накатникомъ въ 190 саж. дл., далѣе слѣдуетъ между р. Поле и Бужею (впадающею въ первую) до д. Ерлекса и, перейдя на этомъ протяженіи болото, по мосту въ 160 саж. дл., за Ерлексою пересѣкается вновь рѣкою Поле, проходитъ ее по мосту, во 150 саж. дл. и входитъ въ топкое болото, на которомъ нѣтъ возможности устроить ни моста, ни бревенчатого накатника. Всѣ эти мосты на рѣкахъ и болотахъ пришли въ совершенную негодность, и потому эта дорога причислена къ зимнимъ трактамъ. Какъ зимній путь, она очень важна: по ней изъ Рязанской губ., каждую недѣлю, тянется множество обозовъ съ хлѣбомъ, на Владимірскіе базары; этою же дорогою доставляется хлѣбъ въ Судогду, свернувши отъ погоста Елекса, на погосты: Емельяновскій и Покровскій.

2) Изъ г. Муромъ въ Тамбовскую губ. дорога идетъ на д. Панфилово, мимо с. Корачарова, по близости коего спускается въ р. Оку, которою слѣдуетъ до пограничнаго пункта Владимірской губ. с. Орлова. По ней обыкновенно, когда замерзнетъ рѣка, везется хлѣбъ изъ Тамбовской губерніи, на еженедѣльные Муромскіе базары.

3) Изъ г. Шуи въ Холуйскую слободу, до д. Якушева, идетъ лѣтнимъ трактомъ, а оттуда сворачиваетъ на д. Хотисиль, переходитъ тутъ р. Тезу и далѣе, чрезъ д. Селище, въ Холуйскую слободу. Шуйскіе и Ивановскіе фабриканты отправляютъ этимъ путемъ товары на зимніе Холуйскія ярмарки.

4) Дорога изъ Вязниковъ въ Холуйскую слободу до с. Метера (Богоявленская слобода) идетъ Клязьмою, а оттуда, ручьемъ, впадающимъ въ Клязьму, на Мередище, откуда направляется къ Холуйской пристани и потомъ р. Тезою въ Холуйскую слободу. По ней отправляются издѣлія Вязниковскихъ фабрикъ на Холуйскія ярмарки.

5) Изъ г. Мурома въ Ковровъ дорога идетъ на д. д. Петраково, Талызино, Дуброво, Ильинскій погостъ, Лопатиху и Иваново.

6) Дорога изъ Судогды въ Вязники идетъ на д. д. Митково, Ильинской и Никологорскій погосты.

7) Изъ Судогды въ г. Егорьевскъ, Рязанской губерніи, идетъ черезъ лѣса и болота, пересѣкая Касимовской трактъ, у д. Арсамьяки, Рязанской губерніи, на д. д. Грандину, Андрѣевскую и Бордуно, на трактъ изъ Владиміра въ Егорьевскъ.

8) Изъ Переяславля-Залѣскаго въ г. Корчеву (Тверской губерніи) идетъ на д. д. Весково, Родионовку, Мартынки, черезъ р. Кубру и д. д. Вѣдомку и Шепелеву; у Веригиной пересѣкаетъ трактъ изъ Москвы въ Угличъ, потомъ продолжается на д. д. Островъ и Лазылину (Тверской губерніи).

Этапныя дороги.

Владимірскую губернію пересѣкаетъ, по направленію отъ Москвы до Нижняго-Новгорода конный, этапный, сибирскій трактъ и учреждены между губернскимъ и уѣздными городами и городами другихъ губерній этапныя дороги, для сопровожденія арестантовъ и рекрутскихъ партій.

Сибирскій этапный путь, отъ Москвы до Владиміра, проходитъ по шоссе, а отъ Владиміра до Нижняго Новгорода по старому, почтовому тракту на: Ковровъ, Вязники и Гороховецъ. Впрочемъ, теперь уже утверждено предположеніе о переведеніи послѣдней половины тракта тоже на шоссе. Для наблюденія за движеніями арестантовъ, учреждены, исключительно съ этою цѣлью, особыя этапныя команды, расположенныя, въ предѣлахъ Владимірской губерніи, въ г. Покровѣ, с. Ундолѣ, г. Владимірѣ, д. д. Пропостищахъ, Мымычихъ, г. Вязникахъ и г. Гороховцѣ. На случай перевода второй половины тракта на шоссе, предположено: команды, расположенныя въ д. д. Пропостищахъ и Мымычихъ, перевести, первую въ д. Пенкино, вторую—въ Почехово.

*Мѣста расположенія этаповъ для ночлеговъ.*

Инвалидныя команды, расположенныя въ губернскомъ и уѣздныхъ городахъ Владимірской губ., сопровождаютъ арестантовъ, по слѣдующимъ этапнымъ дорогамъ:

*Владимірская*, до г. Коврова, (64 вер.); ночлеги: въ д. Нестеровой (21 вер.), Введенскомъ (28 вер.), г. Ковровѣ (21 вер.); до г. Судогды (37 вер.): ночлеги: Бараки (12 вер.), Судогда (25 вер.); до г. Суздаля (33 вер.), ночлеги: Борисовское (17 вер.) и Суздаль (17 вер.). Арестанты помѣщаются на ночлегахъ по обывательскимъ квартирамъ.

*Александровская*, по Московскому тракту, до Сергіевскаго посада Московской губерніи (40 вер.), ночлеги: д. Воскресенская (18 вер.), Сергіевскій посадъ (22 вер.); въ г. Покровъ (70 вер.), ночлеги: г. Киржачь, (29 вер.), д. Овчинина (19 вер.), г. Покровъ (22 вер.); въ г. Юрьевъ Польскій (60 вер.), ночлеги: с. Тютково (31 вер.), Юрьевъ (29 вер.); въ Переяславль Залѣскій (40 вер.) ночлеги: Копылиха (17 вер.) и Переяславль (23 вер.). Въ Копылихѣ и Овчининѣ, арестанты помѣщаются въ особо устроенной избѣ, а въ прочихъ по обывательскимъ домамъ.

*Вязниковская*, къ Владиміру: Слободище (18 вер.); къ Горбатову (Нижегородской губерніи, 22½ версты).

*Ковровская*, въ Суздаль (52 вер.): Соулиха (31 вер.), Суздаль (21 вер.); въ Шую (53 в.): Воскресенское (28), Шуя (25 в.).

*Меленковская*, въ Муромъ (39 в.): д. Кулаки (20 в.), Муромъ (19 в.); въ Кулакахъ арестанты помѣщаются въ особенномъ домѣ.

*Муромская*, въ г. Вязьники: с. с. Борисоглѣбское (15 в.), Татарово (22 в.), Роговская (17½), г. Вязьники (19 в.); въ г. Судогду: Булатниково (24), Ушна (18½ в.), Кленки (22 в.), Судогда (18½ в.); въ Ардатовъ: Савостелейка (23½), Кулебяки (16 в.)

*Переяславская*, по Московскому тракту: с. Новое (21 в.), Редриковы-Горы (19½ в.); по Ярославскому тракту: Рогозинино (11 в.), заштатный г. Петровскъ (Ярославской губерніи, 22 в.); по Юрьевскому тракту: Рязанцово (22 в.), Сима (21 в.)

*Покровская* въ г. Александровъ: Овчинино (16 в.), посадъ Киржачь (20 в.), г. Александровъ (29 в.)

*Судогодская*, въ Муромъ: Кленки, Ушна, Булатниково, Муромъ; во Владиміръ: Бырки, Владиміръ.

*Суздальская*, во Владиміръ: Борисовское (17), Владиміръ (17 в.); въ Шую: Торчалово (17½ в.), Золотниковская пустынь (17½ в.), Кобылиха,



(29 в.), г. Шуя (24 в.); въ Юрьевъ Польскій: Гавриловскій посадь (24 $\frac{1}{2}$ ), Юрьевъ (29 в.). Въ Ковровъ: Елупиха (9 в.), Веденское (14 в.), г. Ковровъ (19 в.)

*Шуйская* въ Суздаль; Кобриха, Золотниковская пустынь, Торчино, Суздаль. Въ г. Нерехту (Нижегородской губер.): Дунилово (16 в.), Спасъ (25 в., Костромской губер.). Въ г. Шокровъ: Воскресенское (26 в.), Покровъ (26 $\frac{1}{2}$ ). Въ Юрьевъ-Польскій: Кобылиха (24 в.), Золотниковская пустынь (29 в.), Морозово (17 в.), Гавриловскій посадь (30 в.), Юрьевъ-Польскій (25 в.). Въ Юрьевоцъ-Повольскій (Костромскій губер.). Васильевское (18 в.), Лумы (27 в., Костромской губер.); въ г. Кинешму (Костромской губер.), Дунилово (16 в.), Шелково (25 в.), Вичуги (25 в.)

*Юрьевская* во Владиміръ: Федоровское, Старый дворъ, Владиміръ; въ Ростовъ, Сима (21 в.), Чистова (21 в.), зашт. г. Петровъ (25 в. Ярослав. губер.); въ Переяславль: Сима (21 в.), Рязанцово (22 в.), Переяславль (20 в.); въ Александровъ: Тютюкова (21 в.), Александровъ (26 в.); въ Суздаль: Гавриловскій посадь (29 в.), Суздаль (22).

Кромъ того, этапный трактъ, соединяющій г. Балахну, Нижегородской губер., съ Костромскою губернію, проходитъ по сѣверной части Гороховскаго и Вязьниковскаго уѣздовъ, на д. д. Пестяки и Мытъ, и еще существуетъ въ губерніи, такъ наз. *военная дорога*, содерящаяся для прохода рекрутъ отъ Владиміра до Александра; она подробно описана выше, въ статьѣ о сухопутныхъ дорогахъ.

### Водяныя сообщенія.

Во Владимірской губерніи, судоходство, а слѣдовательно и водяное сообщеніе производится по тремъ рѣкамъ: Окѣ, Клязьмѣ, и Тезѣ, а въ послѣднее время и по р. Тешѣ; на первой на всемъ протяженіи по Владимірской губерніи, на второй во все время навигаціи, отъ Владиміра до выхода въ Нижегородскую губернію, а весною при полноводіи, то же на всемъ протяженіи по губерніи; на р. Тезѣ во все время навигаціи, начиная отъ г. Шуи до устья; на Тешѣ, недалеко отъ устья, при осеннемъ разливѣ. Но на первыхъ двухъ рѣкахъ никакихъ искусственныхъ построекъ не сдѣлано, кромъ углубленія 9 мелей, плотинами, на р. Клязьмѣ; рѣка же Теза, только чрезъ устройство шлюзовъ и обводныхъ коналовъ приведена, въ 1839 въ судоходное состояніе.

Важность г. Шуи въ промышленномъ отношеніи, побудила правительство приступить, въ 1833 г., къ приведенію р. Тезы въ судо-

ходное состояніе, которому препятствовали водяныя мельницы. Въ 1836 г. были окончены слѣдующія работы:

1) Деревянный однокамерный шлюзъ № 1, въ 18 вер. отъ Шуи, у запруды Власьевской мельницы, и при немъ подъемый деревянный мостъ и наплавной мостъ, черезъ рукавъ р. Тезы, Ревягу.

2) Деревянный однокамерный шлюзъ № 2; въ 40 вер. отъ Шуи, близъ д. Пеньки, и при немъ водоудержательная разборчатая плотина, шириною въ 14 саж. При этомъ шлюзѣ устроена водосточная канава во 178 саж. дл. и сдѣлана деревянная, черезъ оную труба.

3) Деревянный однокамерный шлюзъ № 3, въ 52 вер. отъ Шуи, при с. Хотимлѣ, у запруды мельницы, и при немъ подъемый деревянный мостъ.

4) Деревянный однокамерный шлюзъ № 4, въ 74 вер. отъ Шуи, при запрудѣ Холуйской мельницы.

5) Деревянный однокамерный шлюзъ № 5, въ 83 вер. отъ Шуи, близъ устья р. Тезы и при немъ разборчатая водоудержательная плотина. Бечевникъ оставленъ натуральный, но въ топкихъ мѣстахъ устланъ фашинами и черезъ рѣчки, его пересѣкающія, устроены слѣдующія мосты: а) длиною 5 саж. черезъ р. Ральку; б) длиною 5 саж. черезъ р. Вифну; с) бечевой, длиною 5 саж. черезъ ручей Ярзовъ; д) длиною 8 саж., черезъ р. Молокъ; е) бечевой, черезъ истокъ озера Камажаки. Кромѣ того, черезъ затопы устроены переправы на плотахъ, содержимыя отъ вѣдомства путей сообщенія. Все это устройство обошлось 120,000 серебромъ; этими шлюзами и канавами, р. Теза, отъ Шуи до устья, на протяженіи 88 вер. 228 саж., приведена въ судоходное состояніе, и судоходство открыто по ней въ 1837 году. Для плаванія по рѣкѣ устроены и строятся особыя суда—тезянки; длина ихъ 9 саж.; ширина  $5\frac{3}{4}$  арш.; онѣ сидятъ въ водѣ отъ 10 до 13 вершковъ, подымая грузу отъ 1,000 до 1,500 пудовъ, и тянутся бечевой. Онѣ сплавляются при одномъ лоцманѣ, 2 водоливахъ и гонщикѣ, или коноводѣ съ лошадыю; взводятся лошадыми, тоже при лоцманѣ и 2 водоливахъ, но при 6 гонщикахъ, лошадыми. Тезянки строятся въ Вязьникахъ, Моетерѣ и Шуѣ; стоятъ на мѣстѣ до 50 р. сер. Главная пристань на р. Тезѣ находится въ Шуѣ; но кромѣ того суда останавливаются: проходящія съ низу съ хлѣбомъ, у Холуйской пристани, для распродажи; проходящія съ верху, пустыя, между шлюзами № 3 и № 4, гдѣ находится лѣсная пристань и куда пристають плоты строеваго и дровянаго лѣса, проходящіе снизу и съ р. Клязьмы и нагружающіеся здѣсь на барки.

Въ годъ открытія судоходства, въ 1837 г., на Шуйской пристани грузилось и отправлено въ Нижній-Новгородъ 15 судовъ на сумму 194,000 сереб.; пришло къ пристани и разгрузилось 8 судовъ на сумму 83,000 р. с.; въ 1839 г. было взводныхъ съ кладью 123, на сумму 139,500 р. сер. и одно порожнее; славныхъ до Холуйской пристани и шлюзовъ № 3 и № 4-го 93 порожнихъ, и 20 съ кладью на 247,460 руб. серебромъ.

Въ 1849 г., при Шуйской пристани грузилось и отправлено съ пристани 10 судовъ на 110,965 р. с.; пришло и разгрузилось 370 судовъ на 639,343 р. с.; при с. Холуфъ и шлюзѣ № 4, грузившихся судовъ не было, пришло и разгрузилось 5 судовъ на 1,039 р. серебромъ. Отсюда видно, что степень судоходства по Тезѣ весьма незначительна и не окупаетъ издержекъ, употребленныхъ на приведеніе рѣки въ судоходное состояніе. Правительство положило: а) за каждое судно, порожнее или складью, проплывшее по рѣкѣ, брать по 1 р. 50 к. сер.; б) кромѣ того, съ цѣнности привозимаго товара на судахъ съ кладью, брать: со строительныхъ матеріаловъ и съ хлѣба по 2 коп. съ рубля, а съ мануфактурныхъ товаровъ по 50 коп. съ каждой тысячи рублей. Хлѣбъ и строительные матеріалы, тяжеловѣсные и дешевые по цѣнѣ вести этимъ путемъ выгодно, а мануфактурныя издѣлія, легкія и дорогія, обходятся слишкомъ дорого, такъ что онѣ гораздо дешевле перевозятся сухимъ путемъ, и главное, въ дорогѣ не сырѣютъ, а съ дурно выкрашенныхъ ситцевъ не сходитъ краска.

#### Естественныя произведенія.

По царству *прозябаемому*, Владимірская губернія богато надѣлена лѣсами, приносящими ей неоцѣненную пользу, по распространенію въ ней фабричной и заводской дѣятельности; изобиліе лѣсовъ, а потому и топлива, для фабрикъ и заводовъ, даетъ ей огромный перевѣсъ надъ промышленною Московскою губернію. Изъ царства *ископаемаго* получается матеріалъ на всѣ чугуныя, желѣзные, хрустальные и стеклянные заводы. Царство *животное* не богато и настоящая охота за волками, медвѣдями, зайцами и птицами составляетъ болѣе предметъ удовольствія, а не прибыли. Вообще же слѣдуетъ замѣтить, что естественныя произведенія края, далеко не удовлетворяютъ потребностямъ губерніи и что, по промышленному направленію оной, самымъ важнымъ естественнымъ произведеніемъ въ губерніи должно считать лѣса, доставляющія топливо на фабрики и заводы, а за ними разныя произведенія изъ царства ископаемаго, служащія матеріаломъ для желѣзныхъ, чугуновыхъ, хрустальныхъ и стеклянныхъ заводовъ.

## Царство прозябаемое.

**Хлѣбныя растенія.** По качеству грунта, въ губерніи высѣваются гораздо болѣе, (почти вдвое противу озимыхъ), яровые хлѣба, а изъ нихъ преимущественно овесъ; сѣются также: пшеница (въ глинистой полосѣ и въ жаркомъ суглинкѣ) по правымъ нагорнымъ берегамъ р. р. Оки и Клязьмы, рожь, греча, ярица, горохъ, ленъ и конопля.

**Огородныя овощи.** Картофель, капуста, огурцы, (въ большемъ количествѣ) свекла, марковь, рѣдька, рѣпа, лукъ (во множествѣ) хмѣль, (замѣчательный по торговлѣ имъ), мята и цикорій.

**Фрукты.** Яблоки, вишни, (различныхъ сортовъ, извѣстные подъ названіемъ Владимірскихъ) смородина, крыжевникъ, малина, клубника и земляника. Въ оранжереяхъ: арбузы, дыни, апельсины, лимоны, ананасы, виноградъ и проч.

**Лѣсныя произрастенія.** Во Владимірской губерніи растетъ преимущественно хвойный лѣсъ, сосна и ель, хотя находятся и другія, породы лѣса. Такъ, въ глинистой полосѣ растетъ: дубъ, вязъ, кленъ, орѣшникъ, осина, липа бѣлая, ива, ежевика дикая, рябина и дикіе яблоки; однако же въ ней чрезвычайно мало лѣсу, потому что онъ весь вырубленъ подъ пашни, и дубъ встрѣчается весьма рѣдко. Въ песчанистой и хрящеватой полосѣ—мелкія сосны, (въ хрящеватой), ельникъ, можжевельникъ, березнякъ, красная ива, а на свѣжей и нѣсколько влажной, песчанистой почвѣ—строевыя сосновыя деревья. Въ суглинистой полосѣ произрастаютъ тѣ же сорта деревъ, что и въ глинистой, но дубъ попадаетъ еще рѣже. Въ лѣсахъ растутъ грибы; изъ нихъ бѣлые, въ нѣкоторыхъ уѣздахъ, составляютъ предметъ внѣшней и внутренней торговли. Въ лѣсахъ же, преимущественно, на моховыхъ болотахъ, собирается клюква, извѣстная по всей Россіи, подъ названіемъ Владимірской.

## Царство животное.

Владимірекая губернія много утратила изъ прежняго богатства своего по царству животному; пушныя звѣри (\*), пчельники и птицы пропали вмѣстѣ съ лѣсами; только въ оставшихся еще Меленковскихъ и Муромскихъ лѣсахъ попадаютъ, изрѣдка, лось и куница; единственными же обитателями прочихъ лѣсовъ остались: медвѣдь, волкъ, лисица, заяцъ, бѣлка и другія мелкія. Изъ дикихъ птицъ на-

(\*) О состояніи домашняго скота будетъ подробно объяснено, въ статьѣ о промышленности.

ходятся въ болотахъ утки, а также куропатки, рябчики, и другія, свойственныя умѣренному климату. Въ рѣкахъ и озерахъ ловятся: стерлядь (теперь очень рѣдко), въ р. р. Окѣ и Клязьмѣ, замѣчательная, по своей величинѣ и вкусу, особливо ловимая въ Клязьмѣ; осетеръ, бѣлуга, щука, судакъ, лещъ, окунь, налимъ, карась, (въ заливахъ и озерахъ на поймѣ Оки), сомъ, ершъ, (въ р. Ушнѣ), мереха, корзаха, язь, сельди (въ Переяславскомъ озерѣ, извѣстныя подъ названіемъ Переяславскихъ), плотва и прочая мелкая рыба, подъ названіемъ мели; раки попадаются во всѣхъ рѣкахъ, но особенно ловится ихъ много въ р. Ушнѣ. Изъ пресмыкающихся животныхъ: змѣи, лягушки, ящерицы и прочія.

#### *Царство ископаемое.*

Почва земли Владимірской губерніи лежитъ преимущественно на известнякѣ, песчаникѣ, пластовой глинѣ и алебастрѣ, который впрочемъ найденъ и разрабатывается только на правомъ нагорномъ берегу Оки.

*Известнякъ* находится въ сѣверныхъ частяхъ: Судогодскаго, Меленковскаго и южной части Муромскаго, а также въ южныхъ частяхъ Ковровскаго, Вязниковскаго и Гороховскаго уѣздовъ, по правому берегу р. Клязьмы и наконецъ по лѣвому берегу р. Оки, начиная не далеко отъ предѣловъ Тамбовской губерніи. Онъ выходитъ въ наружу въ берегъ Клязьмы, начиная отъ с. Спасокупальницъ до г. Вязниковъ, и на берегахъ р. р. Ушны, Унжи, Гуся, и Нерехты, тамъ гдѣ они достигаютъ 8 саж. высоты. Разработка его производится въ большемъ видѣ въ Ковровскомъ уѣздѣ, по берегамъ р. р. Клязьмы и Нерехты, и въ маломъ видѣ—въ Меленковскомъ и Судогодскомъ уѣздахъ. Въ уѣздахъ Покровскомъ, Меленковскомъ и южной части Судогодскаго лежитъ подъ почвою бѣлая глина, изъ которой дѣлаютъ фаянсовую посуду и надгробные памятники, а также употребляютъ ее на стеклянные заводы; въ нѣкоторыхъ мѣстахъ этихъ уѣздовъ встрѣчается и *сланцоватая* глина. Лѣвый нагорный берегъ р. Оки состоитъ изъ толщъ песку съ песчаниками и глинами; толщи этѣ дѣлятся на слои тонкіе и толстые; послѣдніе болѣе глинисты, рухлы, содержатъ болѣе слюды и, въ видѣ окисловъ—незначительныя желѣзныя руды изъ рода *глинистаго* желѣзнаго камня. На правомъ низменномъ берегу, начиная отъ Мурома до границы Тамбовской губерніи, встрѣчаются голубоватыя глины, смѣшанныя отчасти съ пескомъ, отчасти съ известнякомъ, а въ землѣ, покрытой глухими борами, озерами, болотами и трясина-

ми, находятся въ большемъ количествѣ болотныя желѣзныя руды, образуя, въ иныхъ мѣстахъ, большія логотины, могущія дать отъ 10 % до 25 % желѣза. Въ правомъ же нагорномъ берегу р. Оки заключается въ большемъ количествѣ алебастръ; онъ лежитъ на половинѣ высоты горы, въ два ряда, отдѣленные одинъ отъ другаго слоемъ красноватой глины. Надъ верхнимъ слоемъ лежитъ красноватая каменистая масса, называемая здѣшними жителями *наплывью*, а надъ ней—слой красной глины, послѣ чего опять красная масса. Алебастръ весьма рѣдко выходитъ изъ береговъ, а лежитъ внутри на разстояніи отъ 5 до 7 саж. отъ края берега. Онъ раздѣляется на 4 рода: лучшимъ считается Жайскій и Сапунскій. Наконецъ, по лѣвому низменному берегу Оки и правому нагорному берегу Клязьмы были открыты слѣды золотоноснаго песку, но къ разработкѣ его до сихъ поръ не приступали (\*).

Во всей песчаной полосѣ, а потому почти во всѣхъ уѣздахъ находятся торфяныя и тинистыя болота, которыхъ тина (иль) и торфъ съ выгодою могутъ быть употребляемы для удобренія полей, особливо песчанистаго грунта; а торфъ идетъ и для топлива, чему примѣромъ можетъ служить нагрѣваніе паровыхъ котловъ въ Гусевскомъ, Мальцовскомъ стеклянномъ заводѣ.

#### К л и м а т ъ.

Владимірская губернія, по своему географическому положенію, принадлежитъ къ странамъ, пользующимся умѣреннымъ климатомъ. Воздухъ ея вообще здоровъ, какъ для туземцовъ, такъ и для прибывающихъ изъ другихъ мѣстъ. Метеорологическія наблюденія производятся въ двухъ городахъ: Владимірѣ и Муромѣ, при тамошнихъ врачебныхъ управахъ, а въ первомъ и при Владимірской гимназій.

Средняя температура каждаго мѣсяца за 1848 и 1849 годы:

По г. Владиміру.

1848 года	Степень теп- ла и холода.	1849 года	Степень теп- ла и холода.
Въ генварѣ . . .	16—12,	Въ генварѣ . . .	13—0,0
— февралѣ . . .	4—6, 1	— февралѣ . . .	7—1,0

(\*) Въ 1825 г. мѣщане Гороховскаго уѣзда Нижегородской губерніи, Турусовъ и Смѣтанинъ, представляли въ Горное Правленіе песокъ, заключающій въ себѣ золотистыя частицы, найденный ими въ такъ назыв. Пужевой горѣ, огибающей г. Гороховецъ съ юга, и въ оврагѣ Лазоревомъ, находящемся тоже по близости Гороховца; почему послѣдовало тогда Высочайшее повелѣніе доставить этаго песку 20,000 пудовъ въ С. Петербургъ съ Сибирскимъ караваномъ; но послѣ того дальнѣйшихъ изысканій не производилось.

Въ мартѣ . . . . .	3—0, 0	Въ мартѣ . . . . .	3—1,0
— апрѣлѣ . . . . .	7—5 <sup>0</sup>	— апрѣлѣ . . . . .	1—0,1
— маѣ . . . . .	8—8, 4	— маѣ . . . . .	7—1,0
— іюнѣ . . . . .	13—6, 1	— іюнѣ . . . . .	11—9,0
— іюлѣ . . . . .	15—9, 6	— іюлѣ . . . . .	16—3,7
— августѣ . . . . .	13—5, 2	— августѣ . . . . .	12—4,3
— сентябрѣ . . . . .	9—4, 9	— сентябрѣ . . . . .	7—6,4
— октябрѣ . . . . .	2—8, 7	— октябрѣ . . . . .	4—2,2
— ноябрѣ . . . . .	0—9, 3	— ноябрѣ . . . . .	1—0,0
— декабрѣ . . . . .	8—4, 1	— декабрѣ . . . . .	9—2,0
Слѣдов. средн.		Слѣдоват. средн.	
темпер. 1848 г.	3 <sup>0</sup> —15 <sup>0</sup>	температ. 1849 г.	2 <sup>0</sup> —30 <sup>0</sup>

Средняя температура каждаго мѣсяца за 1848 и 1849 годы:

*По г. Мурому.*

1848 года	Степень теп- ла и холода.	1849 года	Степень теп- ла и холода.
Въ генварѣ . . . . .	13—6	Въ генварѣ . . . . .	8—4
— февралѣ . . . . .	2—2	— февралѣ . . . . .	5—5
— мартѣ . . . . .	5—1	— мартѣ . . . . .	8—6
— апрѣлѣ . . . . .	8—4	— апрѣлѣ . . . . .	5—6
— маѣ . . . . .	12—8	— маѣ . . . . .	11—1
— іюнѣ . . . . .	15—8	— іюнѣ . . . . .	15—2
— іюлѣ . . . . .	16—1	— іюнѣ . . . . .	16—2
— августѣ . . . . .	11—4	— августѣ . . . . .	11—3
— сентябрѣ . . . . .	6—9	— сентябрѣ . . . . .	7—1
— октябрѣ . . . . .	2—4	— октябрѣ . . . . .	2—4
— ноябрѣ . . . . .	3—5	— ноябрѣ . . . . .	6—7
— декабрѣ . . . . .	17—6	— декабрѣ . . . . .	10—2
Слѣдов. средн.		Слѣдов. средн.	
темпер. 1848 г.	2 <sup>0</sup> —6 <sup>0</sup> ,5	темпер. 1849 г.	2 <sup>0</sup> —4 <sup>0</sup> ,6

Изъ пятилѣтнихъ наблюденій при Владимірской гимназіи, выведено что средняя годовая температура города, (что можно принять и для губерніи) составляетъ  $+ 2^{\circ}, 9 \text{ R}$ ; средняя высота барометра 29 д. 1 л. 8,—при  $0^{\circ} \text{ R}$ . Самые жаркіе дни: отъ  $+ 25^{\circ}$  до  $+ 28^{\circ}$ ,— въ іюнѣ и іюлѣ мѣсяцахъ (особенно съ 20 іюня по 20 іюля;) самые холодные дни: отъ  $-20^{\circ}$  до  $-29^{\circ}$ , въ декабрѣ и январѣ.

Впрочемъ, эти крайности непродолжительны: день, много два, продолжается жаръ или холодъ, а потомъ температура становится легче, сноснѣе для людей и животныхъ и благопріятнѣе для растительности. Средняя и годовичная температура равно показанію термометра 3-го апрѣ-

ля и 3-го октября. Лучшее время въ году есть послѣдняя половина апрѣля, июль и первая половина сентября.

Владимірская губернія представляетъ видъ котловины, окруженной съ трехъ сторонъ (и въ томъ числѣ съ сѣверной) возвышенностями; это обстоятельство имѣетъ большее вліяніе на уменьшеніе въ ней суровости климата, въ сравненіи съ странами, лежащими подъ одними съ нею градусами широты и долготы, и служитъ причиною разности температуры, въ различныхъ мѣстахъ губерніи, смотря потому—болѣе или менѣе онѣ прикрыты отъ сѣверныхъ вѣтровъ, т. е. лежатъ ли онѣ на низменностяхъ, или на возвышенностяхъ.

Не имѣя возможности опредѣлить среднія температуры этихъ мѣстъ, разницу въ климатѣ ихъ можно объяснить однако же степенью растительности. Такъ, въ частяхъ Вязниковскаго и Гороховскаго уѣздовъ, прилежащихъ р. Клязьмѣ и находящихся у подошвы, склоняющихся съ сѣвера возвышенностей, прикрытыхъ при томъ лѣсами, процвѣтаетъ огородничество и садоводство и плодятся разные нѣжные сорта яблокъ и извѣстныя *Васильевскія* и *родительскія* вишни; тогда какъ въ другихъ мѣстахъ губерніи,—онѣ съ трудомъ усваиваются. Въ глинистой полосѣ, по причинѣ открытаго и возвышеннаго ея положенія, хлѣба созрѣваютъ, недѣлю позже, противу низменныхъ мѣстъ. И потому положительно можно сказать, что въ ней средняя лѣтняя температура ниже, противу странъ, прикрытыхъ отъ сѣверныхъ вѣтровъ. Для сравненія климата Владимірской губ. съ другими губерніями, можно указать тоже на вишни *Васильевскія*, перенесенныя въ Пензенскую губернію, лежащую на три градуса южнѣе Владимірской и имѣющую почву земли прекрасную, но открытую съ сѣвера: тамъ вишни эти уступаютъ достоинствомъ своимъ *Вязниковскимъ* и *Гороховскимъ*.

Здѣсь можно принять два главныя времени года: лѣто и зиму, разумѣя подъ первымъ весь періодъ времени сельскаго хозяйства, съ 20 апрѣля до конца сентября; подъ вторымъ—время зимняго пути, или все время покрытія рѣкъ,—съ 20 ноября до 8 апрѣля. Какъ тотъ такъ и другой періодъ продолжаются слѣдовательно отъ 140 до 150 дней; всего же оба отъ 280 до 300 дней, или около 10 мѣсяцевъ. Остальные 2 мѣсяца составляютъ время осенней и весенней распутицы, которое продолжается не болѣе 85 или 65 дней. Переходъ отъ зимы къ лѣту происходитъ быстрѣе, чѣмъ переходъ отъ лѣта къ зимѣ: первый продолжается не болѣе 15 или 20 дней, съ конца марта или съ начала апрѣля до послѣднихъ чиселъ этаго мѣсяца; второй,—45 или 65 дней, съ начала октября, или послѣдней



трети ноября. Измѣненіе въ температурѣ, при переходѣ отъ одного времени года къ другому, дѣлается не постепенно, не послѣдовательно, а какъ бы съ перерывами. Необыкновенно холодная зима прешествуетъ всегда жаркому лѣту; необыкновенно снѣжная зима—холодному лѣту; сильнымъ морозамъ—жаркіе дни; снѣжнымъ днямъ и оттепелямъ—постоянно холодные, дождливые дни: *«лѣто по зимѣ»* говорить простой народъ. Переходы отъ морозовъ къ оттепели происходятъ постепенно, чѣмъ переходы отъ оттепели къ морозамъ; послѣдніе бываютъ иногда очень круты: случается, что послѣ оттепели, отъ  $0^{\circ}$  и даже отъ  $+1^{\circ}$  или  $+2^{\circ}$ , на другой или на третей день температура вдругъ понижается на  $-10^{\circ}$ , даже на  $17^{\circ}$ . Съ половины апрѣля начинается зеленѣть трава и распускаются березовыя почки; а потому можно положить, что въ концѣ мая всѣ деревья начинаютъ цвѣсти. Полевыя ягоды созрѣваютъ въ іюнѣ; вишни въ срединѣ іюля; яблоки до совершенной зрѣлости, въ теченіи лѣта, не достигаютъ, а собираются не зрѣлыми. Хлѣбныя растенія поспѣваютъ въ различныхъ полосахъ губерніи въ разное время: такъ, въ весьма песчаной, рожь вызрѣваетъ въ срединѣ іюня, и жатва ея начинается 9-го или 11-го и не позже 15 іюля; къ 15 іюля вызрѣваетъ она въ почвѣ хрящеватой, преимущественно за правымъ берегомъ р. Клязьмы, въ пространствѣ между р. р. Нерехтою, Судогдою, Ушною, и Унжею; въ полосѣ песчаносуглинистой (собственно песчаной), рожь вызрѣваетъ въ второй половинѣ іюля, числу къ 20, а жатва начинается почти всегда послѣ Ильина дня, въ суглинистой и глинистой нераиѣ какъ въ концѣ іюля. Въ такомъ же порядкѣ вызрѣваютъ и собираются другіе хлѣба: такъ на прим. овесъ въ хрящеватой полосѣ поспѣваетъ въ половинѣ августа; въ песчано-суглинистой къ концу августа, а въ глинистой и суглинистой 10 или 14 сентября. Греча поспѣваетъ до заморозковъ только въ песчаной и хрящеватой полосѣ; а въ песчано-суглинистой не только греча, но и овесъ иногда захватывается морозами, потому что заморзки начинаются около 20 августа (въ день св. Луппа). Въ глинистой полосѣ, гдѣ уборка яроваго хлѣба бываетъ еще позднѣе, заморозки не имѣютъ вреднаго вліянія, потому что они тамъ очень слабы. Грозы въ губерніи бываютъ рѣдко; особливо въ послѣдніе годы онѣ были не сильны. Чаше всего онѣ случаются въ возвышенной и безлѣсной глинистой полосѣ и сопровождаются тамъ сильнымъ градомъ. Въ 1846 г. 21 ноября и 2 декабря, при температурѣ  $+1^{\circ}$ , послѣ того, что термометръ показывалъ отъ  $19^{\circ}$  до  $20^{\circ}$ , шелъ въ г. Владимірѣ сильный дождь съ градомъ и яркою молніей, что продолжалось отъ 8

часа по полудни до 2 полуночи. Но около того же времени, ранѣе или позже, это явленіе замѣчено и въ другихъ мѣстахъ, внѣ губерніи.

*Воздухъ* въ губерніи не вездѣ одинаковъ: въ возвышенныхъ мѣстахъ и тамъ гдѣ мало или совсѣмъ нѣтъ болотъ, онъ чистъ, свѣжъ и ощутительно здоровъ. Лучшимъ въ этомъ отношеніи мѣстомъ считается пространство, начинающееся съ возвышенности, отдѣляющей бассейнъ Оки, отъ бассейна Клязьмы, т. е. идущее отъ верховьевъ р. р. Бужи, Гуся, Колпи и Унжи, на С. В., по Вязниковскому и Гороховскому уѣздамъ, къ правому берегу р. Клязьмы; на немъ, нѣтъ болотъ и достаточно лѣсу, освѣжающаго воздухъ; отчего тамъ почти никогда не появляются обыкновенныя весеннія и осеннія болѣзни, а холера бывшая въ губерніи въ 1847 и 1848 годахъ, только мѣстами показывалась въ этой странѣ, и то весьма слабо и на непродолжительное время. Затѣмъ хорошъ воздухъ въ возвышенной, глинистой полосѣ; но въ мѣстахъ, прилежащихъ къ болотнымъ долинамъ р. р. Оки и Клязьмы, а также наполненныхъ озерами и болотами, какъ въ южныхъ частяхъ Покровскаго, Судогодскаго, Меленковскаго, за-Окской, низменной части Муромскаго и западной половины Переяславскаго уѣздовъ, испаренія, наполняющія воздухъ, особенно весною, вредно дѣйствуютъ на здоровье. Онѣ развиваютъ во 1) грудныя болѣзни, лихорадки, горячки, и холера, бывшая въ губерніи въ 1847 и 1848 годахъ, особенно сильно дѣйствовала въ этихъ мѣстахъ; во 2) постоянныя дѣйствія ихъ отразились и на физическомъ устройствѣ злѣшнихъ жителей, которые вообще малорослы, и чахлы, особено земледѣльцы, которые по роду своихъ занятій, постоянно болѣе подвержены вліянію климатическихъ условій. Въ домашнихъ животныхъ, выпускаемыхъ, по неимѣнію лучшихъ пастбищъ, на эти болотныя мѣста, острия, ядовитыя травы и мокрота производятъ болѣзни копытъ, зазоръ, поносъ, отдѣленіе кровавой мочи и пр. Такъ какъ въ этихъ мѣстахъ населенность малая, растянутая, и между деревнями нѣтъ всегда удобныхъ, прямыхъ сообщеній, то войска никогда тутъ и не располагаются.

*Вѣтры*, господствующіе въ губерніи, суть западные, юго и сѣверо-западные: гораздо рѣже дуютъ сѣверные и особенно восточные. Такъ какъ мѣстность губерніи представляетъ котловину, то сильныхъ вѣтровъ, вьюгъ и мятелей, въ низменныхъ частяхъ ея, не бываетъ; но за то въ возвышенной, глинистой полосѣ бываютъ иногда сильныя мятели, лѣтомъ при западныхъ, а зимою, при сѣверныхъ и сѣверо-восточныхъ вѣтрахъ, и въ послѣднемъ случаѣ онѣ заносятъ

дороги снѣгомъ. Вѣтры бываютъ особенно сильны и порывисты при переходѣ отъ морозовъ къ оттепели, и притомъ въ это время они перемѣняютъ направленіе: вмѣсто сѣверныхъ начинаютъ дуть западные и выпадаетъ снѣгъ, иногда вмѣстѣ съ дождемъ; при переходѣ же отъ оттепели къ морозамъ, снова появляются сѣверные вѣтры. Вредное вліяніе вѣтровъ особенно замѣтно въ глинистой и безлѣсной полосѣ. Въ зимнее время, не встрѣчая препятствій отъ лѣсовъ, они сдуваютъ съ полей снѣгъ и производятъ сильную стужу, отъ чего замерзаютъ посѣвъ и не рѣдко сады; лѣтомъ же производятъ излишній жаръ и сухость, влекущіе за собою засухи. Въ жаркій и ясный день, въ этой полосѣ, бываютъ иногда миражи.

Дожди бываютъ, то часты и продолжительны, то довольно долгое время ихъ почти не бываетъ. Эти перемѣны не имѣютъ періодичности. Почти всегда дождливое время и бездожье во Владимірской губерніи совпадаетъ со временемъ такого же состоянія погоды въ смежныхъ губерніяхъ. Изъ 18 лѣтнихъ наблюденій, при Владимірской врачебной управѣ, выведено, по нов. календарю, слѣдующее число дней въ каждомъ мѣсяцѣ, въ которыя шелъ дождь, или снѣгъ.

Январь.	. . . . .	9, 3
Февраль	. . . . .	8
Мартъ .	. . . . .	8
Апрѣль	. . . . .	10
Май .	. . . . .	9, 5
Іюнь .	. . . . .	13, 2
Іюль .	. . . . .	11, 6
Августъ	. . . . .	10
Сентябрь	. . . . .	7, 6
Октябрь	. . . . .	9, 5
Ноябрь	. . . . .	11, 6
Декабрь	. . . . .	9, 1

Изъ этаго видно, что самое большее количество дождливыхъ дней, по 18 лѣтней сложности, выхолить въ іюнѣ мѣсяцѣ. Разпредѣливъ числа по мѣсяцамъ, составляющимъ различные времена года, получится слѣдующее отношеніе:

Зима, Весна, Лѣто, Осень.

8, 8. 9, 2. 11, 6. 9, 4

или число дождливыхъ и снѣжныхъ дней 26, 4. 27, 6. 34, 8. 28, 2.

Замѣчено, что кромѣ іюня и половины іюля мѣсяцевъ, дожди выпадаютъ болѣе въ весеннее время и въ концѣ лѣта, или вѣрнѣе въ началѣ осени, при пониженіи температуры. Въ визменныхъ

частяхъ губерніи, смежныхъ съ болотами и покрытыхъ лѣсами, количество выпадающей атмосферной влаги гораздо болѣе, чѣмъ въ безлѣсной сторонѣ. По замѣчанію старожиловъ, въ уѣздахъ: Судогодскомъ, Меленковскомъ, Муромскомъ, Гороховскомъ, и Вязьниковскомъ засухи бывають гораздо рѣже, чѣмъ въ прочихъ уѣздахъ, а въ особенности въ глинистой полосѣ; за то тамъ чаще лѣтнее возвышеніе воды и разливы рѣкъ.

*Туманы* бывають рѣдко и преимущественно въ низменныхъ, болотныхъ и прирѣчныхъ странахъ. Они случаются чаще осенью и въ это время очень густы.

*Градъ.* Говоря о грозѣ, мы замѣтили, что она случается, съ каждымъ годомъ все рѣже и рѣже, что особенно сильныхъ грозъ нѣтъ. То же можно сказать и о градѣ; чаще падаетъ онъ на возвышенную глинистую полосу и иногда портитъ посѣвъ и сады. Онъ преимущественно случается весною, когда деревья находятся въ цвѣту, и потому наноситъ имъ большой вредъ, если падаетъ крупными зернами.

*Снѣгъ.* Время выпаденія снѣга нельзя опредѣлить съ положительною точностію. Осень начинается въ октябрѣ, зима въ ноябрѣ мѣсяцахъ, а зимній путь устанавливается съ 24 ноября (между 20 и 26 ноября). По народному замѣчанію, безъ воды и трехъ *подзимковъ*, или заморозковъ, не станетъ зима. Подзимки или заморозки бывають во второй половинѣ октября и въ первой половинѣ ноября; вода же бываетъ во время оттепелей. Случается также, хотя и очень рѣдко, что за неимѣніемъ снѣгу, въ достаточномъ количествѣ, ѣзда продолжается на колесахъ до половины декабря, хотя термометръ показываетъ слишкомъ 20° холоду. Снѣгъ начинаетъ таять въ половинѣ или въ концѣ марта, а весенній путь открывается около первой трети апрѣля (12 апрѣля, Св. Басилія Парійскаго), санная ѣзда, оканчивается обыкновенно по пословицѣ народной: «*Василья выверни оглобли, закинь на повзть, выскочи изъ куста.*» Въ 1848 г. снѣгъ сошелъ въ первой половинѣ марта, а въ срединѣ этого мѣсяца было уже совершенно сухо; на тотъ годъ особенно отличался безснѣжіемъ. Рѣки замерзають въ ноябрѣ мѣсяцѣ, изъ нихъ Ока—въ первыхъ числахъ ноября. Клязьма всегда вмѣстѣ съ Окою. Для окончательной установки зимняго пути, народъ ждетъ Никольскихъ морозовъ (6 декабря) держась пословицъ: Егорій съ мостомъ, а Никола съ гвоздемъ, или Варвара мосты моститъ (14 декабря), Савва гвоздь востритъ (5 декабря), а Никола приколачиваетъ (6 декабря). Расходятся рѣки въ апрѣлѣ мѣсяцѣ. Изъ 10 лѣтнихъ наблюденій выходитъ, что р. Клязьма расходится 8 апрѣля: самое раннее—29 марта (1846 года); самое

позднѣе 18 апрѣля (1849 года). Ока расходится когда день бываетъ въ 14-ть часовъ, т. е. тоже около того же времени, какъ и р. Клязьма. Вообще, съ 11 апрѣля (Антипы водополя) всѣ рѣки расходятся и бываетъ такъ назыв. полноводіе. Больше, или меньше выпавшее количество снѣга зависитъ отъ атмосферическихъ причинъ. Зимою 1847 года было очень мало снѣгу; напротивъ въ 1848 году снѣгъ выпалъ такъ сильно, что ѣзда по всѣмъ боковымъ проселочнымъ трактамъ была невозможна. Здѣсь можно сдѣлать одно замѣчаніе, упомянутое уже выше, что за дождливымъ лѣтомъ слѣдуетъ снѣжная зима и на оборотъ. За малоснѣжіемъ слѣдуетъ обыкновенно недостатокъ въ сѣнѣ (1848 года), потому что луга въ губерніи большею частію заливныя, и—малая высота воды въ рѣкахъ, невыгодная для судоходства.

### III. ЖИТЕЛИ.

#### ОБЩЕЕ ЧИСЛО ЖИТЕЛЕЙ.

Общее число жителей во Владимірской губерніи, безъ различія состояній, считалось, по отчету гражданскаго губернатора за 1849 годъ: 553,448 муж. и 586,887 жен., всего 1,140,335 душъ. По количеству народонаселенія, губернія занимаетъ 21-е мѣсто между прочими губерніями Россіи.

#### ПЛЕМЕНА, ПРАВЫ И ОЧЕРКИ БЫТА.

*Племена.* Въ предѣлахъ Владимірской губерніи жили въ древности, въ дикомъ состояніи, два народа: Мурома и Меря (Чудь). Первый занималъ пространство отъ границъ Тамбовской губерніи по берегамъ Оки, до впаденія ея въ р. Волгу. Сосѣдями его были: съ юга, Мещера и Мордва, съ востока Мордва и Черемиса, съ сѣвера и сѣверо-запада Меря (Чудь), отдѣленная отъ перваго теченіемъ р. Клязьмы. Какъ извѣстно, въ IX вѣкѣ, оба эти народа были покорены Славяно-Руссами и, живя съ тѣхъ поръ, въ продолженіи слишкомъ 1,000 лѣтъ, подъ ихъ властію, должны были, мало по малу, слиться съ ними и потерять навсегда свой отдѣльный, національный характеръ. А потому трудно въ теперешнихъ жителяхъ губерніи, составляющихъ, съ Москвою, какъ бы центръ Русскаго народонаселенія и связанныхъ издавна одною религіею, подмѣтить какіе нибудь слѣды обрядовъ и привычекъ поколѣній, давно исчезнувшихъ, давно обрусѣвшихъ. Время не могло совершенно измѣнить одного—наружнаго вида, и дѣйствительно типъ Финскаго племени и народа

Мурома, сходнаго съ нимъ, сохранился еще въ иѣкоторыхъ мѣстахъ. Такъ, жители уѣздовъ: Муромскаго, Меленковскаго, Гороховскаго, Судогодскаго и южной части Покровскаго рѣзко отличаются, по наружному виду, отъ жителей уѣзда Владимірскаго и прилежащихъ къ нему частей Суздальскаго, Александровскаго, Юрьевскаго и верхней части Покровскаго: первые малорослы, уродливы и носятъ на себѣ извѣстный отпечатокъ Финскаго племени; вторые отличаются высокимъ ростомъ, хорошею наружностію, правильностію чертъ лица, представляя вполнѣ типъ Славяно-Русса. Первые, сверхъ того, вообще лѣнны, невѣжественны, тогда какъ вторые, сметливы, ловки, дѣятельны, извѣстны во всей Россіи своею красотою и смышленностію. Первые потомки народовъ: Мурома и Мера, смѣшавшагося съ Русскимъ поколѣніемъ; вторые потомки Славяно-Руссовъ, переселившихся изъ Новгородской земли и мало слившихся съ Финскимъ поколѣніемъ. Развитіе физическихъ силъ жителей зависитъ, кромѣ условій климата, также отъ степени довольствія въ жизни и мѣры труда; и въ этомъ отношеніи, нѣтъ ни одной можетъ быть губерніи въ Россіи, которая бы такъ сильно отличалась, какъ Владимірская, разнообразіемъ промысловъ и богатствомъ, или бѣдностію различныхъ уѣздовъ.

Отдѣльный народъ по языку, характеру и иѣкоторымъ привычкамъ представляетъ только Рыбацкая колонія, поселившаяся со времени Петра Великаго при устьѣ р. Трубежа, въ г. Переяславль-Залѣскомъ. Она вся состоитъ изъ Корелловъ, переведенныхъ Петромъ Великимъ на берега Плещеева озера, въ помощь, мастеру Бранту, для постройки судовъ. По переселеніи верфи въ другое мѣсто, имъ отдана была, за ихъ заслуги, на вѣчныя времена, рыбная ловля въ озерѣ, и съ тѣхъ поръ, изъ нѣсколькихъ семействъ, образовалось колонія, состоящая изъ 102 душ. муж. и 150 д. жен. пола. Не смотря наслишкомъ 150-лѣтнее пребываніе въ кругу Русскаго народонаселенія, Кореллы сохранили свой языкъ, на которомъ постоянно говорятъ между собою, зная впрочемъ по русски; женятся тоже больше между собою.

*Дворянство.* По послѣдней народной переписи, во Владимірской губерніи числилось потомственныхъ дворянъ, муж. пола 1,405, жен. 1,205; изъ нихъ 320 челов. имѣютъ право голоса на дворянскихъ выборахъ. Личныхъ дворянъ: муж. пола 671, жен. 684; оберъ-офицерскихъ дѣтей: муж. пола 455, жен. 684. Большая часть потомственныхъ дворянъ владѣетъ имѣніями, только въ здѣшней губерніи находящимися, и имѣетъ тамъ свои усадьбы. Только очень богатые

помѣщики, Шереметевы, Долгоруковы, Олсуфьевы, Жеребцовы, Уваровы и Бутурлины, имѣя по нѣскольку тысячъ и даже десятковъ тысячъ душъ въ губерніи, кромѣ другихъ имѣній, никогда не живутъ здѣсь, а управляютъ своими имѣніями, чрезъ приказчиковъ. Владимірскіе дворяне, со временемъ узаконенія Петра Великаго, считая службу, священною своею обязанностию, тѣмъ не менѣе, по достиженіи перваго офицерскаго чина, какъ въ той, такъ въ другой службѣ, большею частию выходятъ въ отставку, и если не могутъ попасть на службу по выборамъ, то поселяются въ своихъ помѣстьяхъ и занимаются сельскимъ хозяйствомъ. Г. Владиміръ находится по близости Москвы, и соединяется съ нею прекрасно устроеннымъ шоссе, а потому помѣщики, оставляющіе на зиму свои деревни, или переѣзжаютъ въ Москву, гдѣ жизнь разнообразнѣе, веселѣе и нисколько не дороже жизни во Владимірѣ. Только г. Муромъ представляетъ въ этомъ случаѣ рѣзкую противоположность съ другими городами Владимірской губерніи: тамъ постоянно живутъ зимою нѣсколько десятковъ дворянскихъ семействъ, не только Муромскаго, но и сосѣднихъ уѣздовъ. Къ этому, гворитъ преданіе, принуждены были сначала дворяне, по необходимости. Муромскій уѣздъ, какъ извѣстно, заключалъ въ себѣ, нѣкогда сплошные лѣса, любимый притонъ разбойниковъ; а потому отдѣльная жизнь, по деревнямъ и селамъ, подвергалась опасности отъ неожиданнаго посѣщенія лѣсныхъ жильцовъ, которые особенно любили грабить помѣщичьи усадьбы. Необходимость обратилась въ привычку и, мало по малу, Муромъ, для многихъ дворянъ, сдѣлался первымъ городомъ послѣ Москвы.

Чуждаясь жизни въ городахъ, куда оно пріѣзжаетъ только по дѣламъ, въ присутственныя мѣста, и по домашнимъ надобностямъ для различныхъ закупокъ или продажи хлѣба на базарахъ; проживая постоянно въ помѣстьяхъ и сообщаясь рѣдко даже между собою, Владимірское дворянство, конечно не можетъ имѣть большаго вліянія на развитіе общественной жизни въ губерніи. За то оно, во многихъ отношеніяхъ, приноситъ ей пользу, обращая во 1) постоянное вниманіе на улучшеніе земледѣлія и вообще сельскаго хозяйства, во 2) имѣя свои огромныя запашки, всегда прекрасно обработанныя; оно своимъ хлѣбомъ кормитъ, за дешевую цѣну, промышленный фабричный народъ, до подвоза хлѣба изъ сосѣднихъ хлѣбородныхъ губерній; въ 3) обращая постоянное вниманіе на крестьянина и направляя его болѣе къ земледѣльческой труду, оно вводитъ въ семействахъ крестьянъ правильную домашнюю жизнь и отвлекаетъ ихъ отъ того безнравственнаго направленія и той безпорядочной

жизни, которою заражены фабричные и вообще тѣ дома, изъ которыхъ мужескiй полъ уходитъ, слишкомъ на  $\frac{3}{4}$  года, въ разныя губернии; въ 4) помѣщики, имѣющіе капиталы, заводятъ фабрики и заводы, а потому, вмѣстѣ съ купеческимъ торговымъ сословіемъ, споспѣшествуютъ къ развитію промышленности, обогащенію края и къ прокормленію многихъ тысячъ рукъ. На поприщѣ благотворительности, Владимірское дворянство стоитъ тоже во главѣ другихъ сословій. Что бы убѣдиться въ этомъ стоитъ только взглянуть на сумму, сдѣланную имъ въ различное время пожертвованій на разныя благотворительныя дѣла. Оно внесло во 1) огромную сумму, (около 250,000 руб. сер.) на учрежденіе при Владимірской гимназiи дворянскаго мужскаго пансіона и на постройку, для помѣщенія воспитанниковъ, зданія, служащаго теперь лучшимъ украшеніемъ Владиміра, во 2) съ дворянскихъ имѣній собирается сумма на учрежденіе женскаго пансіона и уже 50,000 положено для этаго въ сохранныю кассу, въ 3) дворянствомъ пожертвованы 30,000 руб. сер., находящіяся въ кредитныхъ установленіяхъ и на проценты которыхъ 7 бѣдныхъ дворянъ губерніи воспитываются во 2-мъ Московскомъ кадетскомъ корпусѣ; въ 4) оно болѣе всего содѣйствовало, къ открытію въ г. Владимірѣ, въ недавнемъ времени, женскаго пріюта и поддерживаетъ его ежегодными значительными пожертвованіями. Кромѣ всего этаго, въ 1846 году, оно заслужило лестную похвалу Государя Императора, за поступокъ, въ высокой степени благородный и патріотическій. (\*)

Городское благородное сословіе, за исключеніемъ одного г. Мурома, гдѣ живутъ помѣщики, состоитъ исключительно изъ гражданскихъ должностныхъ лицъ, чиновнаго сословія, наполняющаго губернскія и уѣздныя присутственныя мѣста. Въ этотъ же разрядъ входятъ преимущественно и личные дворяне.

*Духовенство.* Въ 1849 г., въ 9 мужескихъ штатныхъ и 4 заштатныхъ монастыряхъ и 6 пустыняхъ считалось чернаго духовенства 163 души (81 монашествующихъ и 82 послушника); въ 7 женскихъ монастыряхъ—218 монахинь и 531 послушницъ. Бѣлаго духовенства (считая священно и церковно-служителей мужскаго и женскаго пола вмѣстѣ) 16,727 душъ.

По утвержденному штату, чернаго духовенства, (не считая послушниковъ и послушницъ,) не достаетъ ни въ мужскихъ ни въ женскихъ монастыряхъ. Въ нихъ поступають, преимущественно, ли-

(\*) Объ немъ упомянуто выше, при описаніи Плещеева озера.



на духовнаго званія; дворянъ очень мало. Бѣлое духовенство комплектуется дѣтьми священно и церковно-служителей, получившихъ первоначальное образованіе въ уѣздныхъ школахъ, а окончательное въ губернской семинаріи. Лучшіе по выпуску, имѣютъ, по положенію, первенство въ полученіи мѣста на открывающуюся вакансію. Что касается до назначенія жалованья духовенству, то эта мѣра не вполнѣ еще распространена на Владимірскую губернію, гдѣ только три городскихъ, и восемь сельскихъ священниковъ получаютъ вспомогательныя деньги, отъ 58 руб. 85 коп., до 111 руб. 90 коп. каждому.

*Купечество.* Разнаго рода купечества, по народной переписи, произведенной въ 1835 году, считалось въ губерніи: мужескаго пола 5,041, женскаго 5,307; въ томъ числѣ объявившихъ капиталы 1,116, которыхъ въ 1849 было: по 1-й гильдіи 240,000 сер., по 2-й гильдіи 430,000, по 3-й 246,720 руб., кромѣ того иногородныхъ, торгующихъ по свидѣтельствамъ временно: 2-й гильдіи на 6,000; 3-й гильдіи на 88,800 руб. сер. На эти капиталы оно производитъ годовой оборотъ по торговлѣ на 18,000,000 руб. сер., а потому приноситъ огромную пользу не только губерніи, давая средство для заработокъ сотнямъ тысячъ рукъ, но и всей Россіи, развивая и улучшая промышленность. Купечество губерніи состоитъ изъ мѣстнаго и иногороднаго. Какъ то, такъ и другое преимущественно уроженцы Владимірской губерніи: первое образовалось изъ мѣщанъ и крестьянъ, поселившихся въ городахъ; второе изъ крестьянъ, оставшихся жить при своихъ фабрикахъ, въ селахъ и деревняхъ, но записавшихся, по гильдейскимъ повинностямъ, въ города другихъ губерній. Оно раздѣляется также на старинное, т. е. ведущее правильную торговлю уже нѣсколько поколѣній, какъ на примѣръ: купечество Муромское, Вязниковское, Меленковское, и на купечество, вышедшее въ продолженіи нѣсколькихъ лѣтъ изъ крестьянъ, прямо въ милліонеры, съ капиталомъ сначала весьма незначительнымъ, какъ на примѣръ: большая часть купечества Шуйскаго, Ивановскаго, Тейковскаго и другихъ промышленныхъ селъ—Шуйскаго, а также Александровскаго и Переяславскаго уѣздовъ. Сходные между собою по умственному образованію, эти два рода купечества рѣзко отличаются по богатству и образу жизни. Первые торгуютъ всегда на вѣрный капиталъ, довольствуются незначительными процентами и ведутъ скромную жизнь. Муромское купечество, на примѣръ, по сію пору держится поговоркѣ: чтобы бабушкинъ сарафанъ служилъ подвѣчнымъ платьемъ внуку. Отъ этаго рѣдко, или почти никог-

да не случается, чтобы между этимъ купечествомъ встрѣчались банкроты, хотя промыслы ихъ, исключительно полотняная фабрикація и кожевенные заводы, давно пали и торговля поддерживается только тѣмъ, что купечество имѣетъ большіе капиталы, торгуетъ съ осторожностію и расчетомъ. Вторые, богатствомъ своимъ конечно обязаны отчасти ловкости и предприимчивости, но болѣе—случаю на всегда горестному для Россіи,—именно пожару и опустошенію Москвы въ 1812 году; тогда уничтожилась, на нѣкоторое время, вся фабричная дѣятельность въ Московской губерніи и перешла въ другія мѣста, при чемъ ситцевая и миткалевая фабрикація достались въ удѣлъ Шуйскому уѣзду, и распространились за тѣмъ по многимъ уѣздамъ Владимірской губерніи. Быстрый переходъ отъ крестьянскаго быта, къ огромному богатству, отразился на характерѣ этого купечества, въ его заносчивости и роскоши, что весьма часто доводило ихъ до банкротства. Лучшій примѣръ этому представляетъ купечество Шуйское и особенно Ивановское. С. Иваново принадлежит графу Шереметеву и купечество, проживающее тамъ, вышло преимущественно изъ крестьянъ этого села, разбогатѣвшихъ чрезъ устройство ситцевыхъ и миткалевыхъ фабрикъ. Тотчасъ по полученіи свободы, они бросили и бросаютъ дома, фабрики и заводы, лежащіе на помѣщичьей землѣ, что бы не платить условленную, пустую, годовую сумму и находиться оттого, какъ говорятъ они, въ зависимости отъ помѣщика, а купили близъ своего села землю, гдѣ выстроили, правда прекрасныя слободы, но за то многіе дома и фабрики ихъ пусты, потому что хозяева ихъ разорились, при перенесеніи, рассчитывая не совсѣмъ вѣрно на будущіе барыши отъ торговли.

На умственное образованіе, купечество здѣшнее вообще мало обращаетъ вниманія. Дѣти мужескаго пола, съ средняго возраста, начинаютъ уже исполнять должности прикащиковъ и потому выучиваются только читать и писать; женскій полъ держится въ заперти до замужества и рѣдко даже знаетъ грамотѣ. Домашняя жизнь купечества еще мало отличается отъ жизни зажиточнаго крестьянина: обширныя палаты, мраморныя стѣны, золото, бронза, бриліанты—все это для паружнаго вида: семейство даже не живетъ въ этихъ роскошныхъ домахъ, назначенныхъ для посѣтителей, а помѣщается въ какомъ нибудь углу тѣсномъ и грязномъ. Общественная жизнь купечества совершенно не развита, что должно отнести отчасти къ необразованію, а главное къ тому, что купечество принадлежитъ, по большей части, къ различнымъ сектамъ старовѣровъ, обзанныхъ

вести, одинакую, затворническую жизнь. Они собираются только въ экстренныхъ случаяхъ, какъ на примѣръ, при свадьбахъ, и здѣсь то выказываютъ вполне, другъ передъ другомъ, свою роскошь. Собранія эти и самые свадебные обряды такъ любопытны, что объ нихъ нельзя умолчать. По полученіи согласія отъ родителей жениха и невѣсты, начинаются съѣзды въ домъ послѣдней, куда приглашается все купечество обоого пола, и тогда то женскій полъ на дѣваетъ на себя всѣ бриліанты, имѣющіеся въ домѣ. Полчаса спустя по пріѣздѣ гостей, является женихъ, предшествуемый своими родителями и вслѣдъ за тѣмъ начинается цѣлованіе будущихъ родственниковъ. Потомъ несутся, одинъ за однимъ, подарки жениха невѣстѣ. Женихъ беретъ каждый поцѣлуемъ съ подарками и передаетъ невѣстѣ, которая должна взять его въ руки и передать родителямъ, а послѣ каждаго подарка должна поцѣловаться три раза съ женихомъ. Судя по богатству жениха, подарки бываютъ различныя, но должны непременно состоять изъ слѣдующаго: (\*) 1) шляпка и зонтикъ, 2) голова сахару и фунтъ чаю, 3) свадебная карзинка, въ которой укладываются разныя ленты, безъ всякаго вкуса, и прикрываютъ собою бриліанты, уложенныя въ ящикахъ, главный предметъ желаній невѣсты и ея родителей. Послѣ того, женихъ и невѣста сажатся вмѣстѣ; родителя занимаютъ мѣста по обѣ стороны ихъ, далѣе сидятъ дамы и въ такомъ положеніи все общество, молча, проводитъ время до ужина, посматривая на жениха и невѣсту, которые тоже никогда ничего не говорятъ и любовь свою выражаютъ непрерывнымъ пожатіемъ рукъ. Ужинъ продолжается до утра, и въ половинѣ его гости становятся разговорчивѣе, веселѣе. Нельзя не обратить вниманія, на то, что богатство старовѣровъ (не исключая и тѣхъ, которые, занимая почетныя купеческія должности, перешли въ православную вѣру, или обратились къ единовѣрческой церкви) имѣетъ сильное вліяніе на поддержаніе, запрещенныхъ закономъ, сектъ и служить большимъ препятствіемъ къ ихъ совершенному искорененію.

Остальное городское сословіе, т. е. мѣщане и прочіе классы людей, проживающихъ въ городахъ, не имѣютъ рѣзкаго оттѣнка сословія купечества и простаго народа. Богатый, или съ достаткомъ вообще, мѣщанинъ, по образу жизни и образованію, подходитъ къ купцу; бѣдный, нуждающійся, не отличается ни чѣмъ отъ фабричнаго работника. Жители Владиміра, расположеннаго на важномъ торговомъ трактѣ изъ Москвы въ Нижній-Новгородъ, находясь въ

(\*) Они здѣсь написаны въ такомъ порядкѣ, въ кажемъ обыкновенно подаются.

безпрерывныхъ сношеніяхъ съ проѣзжающими, или останавливающимися въ городѣ, болѣе образованы и смысленны; но къ несчастію смысленность и образованность эта часто обращается въ плутовство, въ разгульную, безпорядочную жизнь по трактирамъ и кабакамъ. Болѣе скромною, правильною жизнію отличаются мѣщане Муромскіе и Суздальскіе. Въ прочихъ городахъ: Судогдѣ, Ковровѣ, Покровѣ, Гороховцѣ и Меленкахъ городское сословіе вообще незначительно. Общественныя удовольствія городскихъ жителей заключаются въ празднованіи воскресныхъ дней, празниковъ, и въ гуляньяхъ на святой и масляной недѣляхъ. Нѣкоторыя мѣста воскресныхъ гуляній, замѣчательны по превосходному мѣстоположенію, какъ напр. во Владимірѣ, Муромѣ, Ковровѣ, по берегамъ р. р. Оки и Клязьмы; въ Шуѣ по берегу р. Тезы, въ Меленкахъ по берегу р. Ужи. На нихъ болѣе показывается женскій полъ. Изъ всѣхъ этихъ гуляній и сходбищъ замѣчательнѣе и разнообразнѣе, бывающія во Владимірѣ. Самое народное, старинное гулянье бываетъ передъ Троицынымъ днемъ, въ сѣверо-восточной части города, за кладбищемъ, Св. Владиміра, по долинѣ Яруновой, называемой простымъ народомъ долиною Яриловою. Въ древнее время, оно происходило въ день сошествія св. Духа. Тогда между р. р. Рпенью и Ночайгою, на возвышенномъ холму, стоялъ иегуканъ Ярунъ или (Ярила); къ нему то приходили въ этотъ день поклоняться прежніе жители г. Владиміра и его окрестностей. Переходъ въ православную вѣру не измѣнилъ привычки жителей праздновать этотъ день. И теперь ежегодно стремится туда все народонаселеніе Владиміра, (за исключеніемъ высшаго сословія, которое туда ни когда не ѣздитъ) изъ окрестныхъ селъ; праздникъ оканчивается за полночь. 2) Гулянье бываетъ за р. Клязьмою, противу центра города, на правомъ, луговомъ берегу рѣки. 3) 24 іюля, въ день Іоанна Предтечи, въ Ивановъ день, за р. Лыбедью, по дорогѣ въ Юрьевъ. Въ этомъ гуляньѣ принимаютъ радушное участіе всѣ сословія и его можно, безъ преувеличенія, сравнить съ гуляньемъ 1 мая въ Екатерингофѣ (въ С. Петербургѣ) и въ Сокольникахъ (въ Москвѣ); кромѣ того во Владимірѣ бываетъ гулянье и 1 мая, по бульвару или лучше сказать по оставшемуся, отъ старинныхъ укрѣпленій города, валу, гдѣ лѣтъ 10 тому назадъ, устроена, на одномъ концѣ, бѣсѣдка для танцевъ, открывающаяся въ день гулянья. Какъ во Владимірѣ, такъ и въ Муромѣ собирается во множествѣ народъ на берега рѣкъ Оки и Клязьмы, при вскрытіи ихъ отъ льда. Особенно любопытно и привлекаетъ многихъ, вскрытіе Оки; оно всегда происходитъ съ

необыкновеннымъ шумомъ и трескомъ и сопровождается залпами изъ орудій, съ судовъ, зимовавшихъ въ пристани и готовящихся, съ очищеніемъ рѣки отъ льда, въ путь. Наконецъ должно замѣтить, что общественное образованіе городского сословія развито гораздо болѣе въ г. г. Владимірѣ и Муромѣ; въ нихъ мало по малу развивается уже вкусъ къ изящнымъ искусствамъ; такъ существовавшей нѣсколько лѣтъ сряду, во Владимірѣ театр, на которомъ играла сборная труппа, заключавшая въ себѣ нѣсколько хорошихъ актеровъ, былъ всегда полонъ посѣтителями (\*). Въ Муромѣ, на ежегодно даваемая тамъ обществомъ дворянъ представленія, въ пользу Владимірскаго дѣтскаго приюта, всегда съѣзжается большая часть города.

*Сельскіе жители* Владимірской губерніи представляютъ значительное разнообразіе въ средствахъ къ жизни, въ умственномъ образованіи и въ образѣ жизни. По средствамъ къ жизни, ихъ можно раздѣлить на 2 главныхъ рода: на земледѣльцевъ и на мастеровыхъ, работниковъ и вообще занимающихся разнаго рода промыслами. Только самая незначительная часть уѣздовъ имѣетъ землю глинистую, нѣсколько плодородную; остальные же имѣютъ почву песчаную, худосочную; такъ что обработываніе земли во Владимірской губерніи не удовлетворяетъ потребностямъ жизни; за то въ разнообразныхъ промыслахъ жители нашли выгодное вознагражденіе труда. Но, не говоря уже отомъ, что всякій промыселъ требуетъ особенныхъ, спеціальныхъ знаній, ловкости, предприимчивости, смѣливости, на что не каждый можетъ быть способенъ, множество жителей остается земледѣльцами, по необходимости, принадлежа помѣщикамъ, постоянно проживающимъ въ своихъ помѣстьяхъ, гдѣ у нихъ находятся огромныя запашки, а число помѣщичьихъ крестьянъ составляетъ болѣе половины народонаселенія въ губерніи. По этому положительно можно сказать, что самый бѣдный классъ людей составляютъ помѣщичьи крестьяне, кромѣ тѣхъ, которые находятся на оброкѣ, или владѣютъ большимъ количествомъ земли. Несмотря однакоже промыслы приносятъ большую выгоду и главный изъ нихъ въ здѣшней губерніи—фабричная и заводская промышленность—обогащаетъ только хозяевъ фабрикъ и заводовъ; народъ же работаетъ на нихъ почти только за насущный хлѣбъ. Вотъ причина, почему жители Шуйскаго уѣзда, почти всѣ фабричные, вообще бѣдны, бѣднѣе даже жителей земледѣльческихъ уѣздовъ. Болѣе выгод-

---

(\*) Теперь же устроенъ тамъ постоянный театр, близъ Золотыхъ воротъ, на которомъ играетъ, 4 раза въ недѣлю, сборная труппа.

ны промыслы: каменотесное, слесарное, штукатурное, малярное, иконописное и проч., которыми занимаются жители Владимірскаго, Покровскаго и Вязьниковскаго уѣздовъ. Богатъ также классъ людей, занимающійся развозомъ товаровъ и вообще фабричныхъ произведений Владимірскаго губерніи, по всеѣмъ концамъ Россіи; это ходебщики (офени) въ числѣ до 6,000 человекъ преимущественно жители Ковровскаго и частію Вязьниковскаго и Гороховскаго уѣздовъ. И такъ, самые богатые промышленные уѣзды суть: Владимірскій, Ковровскій, Вязьниковскій, Покровскій, верхняя часть Гороховскаго и за-Окская, верхняя часть Муромскаго; бѣднѣйшіе суть земледѣльческіе: Сулогодскій, Юрьевскій, Меленковскій и за-Окская часть Муромскаго. Умственное образованіе сельскихъ жителей тоже различно. Одни изъ нихъ, находясь подъ гнетомъ земледѣльческаго труда, въ постоянной заботѣ о себѣ и о семействѣ; не выѣзжая никуда далѣе своихъ пашень и луговъ, естественно лишены средствъ къ значительному умственному развитію; другіе, проживая въ столицахъ, искрестивъ вдоль и поперекъ всю Россію, и находясь въ непрерывныхъ сношеніяхъ со всеѣми сословіями общества, могли развить свой умъ и свои природныя способности. И дѣйствительно, прославившійся своимъ умомъ, ловкостію, смышленностію и красотою во всей Россіи, Владимірецъ принадлежитъ къ классу промышленниковъ, странствующихъ по Россіи, какъ *офени*, плотникъ, столяръ, маляръ, штукатурщикъ и проч.; таковы жители: Владимірскаго, Покровскаго, Ковровскаго, Вязьниковскаго и Гороховскаго уѣздовъ. Между ними рѣзко отлитаются однако же, по образованію и проицательности ума, *офени*—классъ людей чрезвычайно замѣчательный. Офени занимаются развозомъ фабричныхъ издѣлій, преимущественно Владимірскаго, а частію и Московскаго губерніи по всей Россіи, не исключая западныхъ, прилежащихъ Польшѣ губерніи и западной и восточной Сибири. Каждый изъ нихъ избираетъ для себя губерніи двѣ, три, куда онъ ежегодно ѣздитъ съ товаромъ и распродаетъ его въ селахъ и деревняхъ помѣщикамъ. Прямая выгода офени заключается въ большей распродажѣ товара, потому что онъ получитъ болѣе процентныхъ денегъ, съ ввѣреннаго ему капитала, заключающагося въ товарѣ и для этаго онъ долженъ отдавать многимъ въ долгъ, но такъ чтобы деньги не пропали, и потому офени изучаетъ не только, нравы, семейную жизнь, но средства къ жизни и возможность полученія долговъ съ каждаго помѣщика, съ каждаго семьянина, а въ продолженіи нѣсколькихъ лѣтъ узнаетъ, такимъ образомъ, во всей подробности, не только мѣстность края, но весь внутренній домашній бытъ его жителей. Когда

Александровскій 1-й гильдіи купецъ Барановъ вздумалъ завести, лѣтъ 25 тому назадъ, мѣховую торговлю съ Хивою, то онъ обратился къ ходебщикамъ (офенямъ), постоянно торговавшимъ въ Сибири, и тѣ благополучно доставили туда, отправленный съ ними караванъ съ бумажными издѣліями и открыли торговлю, весьма выгодную для Баранова (\*). Офеня, по своему промыслу долженъ быть хитеръ, дѣятеленъ, и пронырливъ, потому что онъ имѣетъ дѣло со всякаго рода людьми, не исключая и Евреевъ; онъ долженъ быть грамотенъ, чтобы вести счеты, на большую сумму и отдавать потомъ въ нихъ отчетъ хозяину, или фабриканту, у котораго взять товаръ въ долгъ, и потому они всѣ умѣютъ читать и писать по русски; кромѣ того, что бы скрыть свой расчетъ по торговлѣ отъ постороннихъ, а особенно отъ Евреевъ, они говорятъ между собою на искусственномъ, придуманномъ ими языкѣ, который, по увѣреніи нѣкоторыхъ, они переняли у Масаковъ, народа, кочевавшаго на р. Волгѣ.

Образъ жизни сельскаго сословія тоже различенъ по различію трехъ составныхъ его классовъ жителей: земледѣльцевъ, фабричныхъ и занимающихся промыслами внѣ губерніи. Земледѣлецъ живетъ бѣдно: изба его некрасива, снаружи, а въ уѣздахъ безлѣсныхъ, какъ-то: Юрьевскомъ, частію Владимірскомъ, Александровскомъ и Переяславскомъ—съ черною трубою; но у него правильная семейная жизнь; посвящая 6 дней въ недѣлю тяжелому труду, воскресный день остается ему для отдыха и невинныхъ удовольствій. Главный характеръ здѣшняго земледѣльческаго класса тотъ, что въ немъ сохраненъ, въ неиспорченномъ видѣ неоцѣненный даръ, нравственность и полное религіозное вѣрованіе. Рѣзкую противоположность съ нимъ представляетъ фабричный классъ: онъ бѣднѣе перваго, не имѣетъ въ запасѣ ни хлѣба, ни чего, необходимаго для домашней жизни, потому что не занимается земледѣліемъ, а незначительную плату, поденную, или со штуки выработаннаго товара, тратитъ безъ всякаго расчета: мужской полъ—на вино, женскій,—на наряды. Что бы имѣть понятіе о нищетѣ этаго класса, стоитъ взглянуть на с. Иваново, извѣстное во всей Россіи своимъ богатствомъ. Оно застроено слишкомъ тысячею деревянныхъ домиковъ, раздѣленныхъ на правильные кварталы, съ узкими, невымощенными и почти не проходимыми отъ грязи улицами; еще оставшіяся каменные зданія (129) принадлежатъ или купцамъ, не успѣвшимъ еще переселиться

(\*) По происку Англичанъ, она прекратилась въ 1847 году, Впрочемъ, объ этомъ будетъ подробно сказано ниже, въ статьѣ о бумажно—красильныхъ заведеніяхъ.

въ слободы, или крестьянамъ, готовящимся выйти въ купцы. О внутренности домовъ и говорить нечего: тамъ ярко отражается нищета и беспорядочная жизнь. Ежели прибавимъ къ этому, что въ самихъ жителяхъ уничтожено всякое понятіе о нравственности, что мужской полъ думаетъ только о пьянствѣ, женскій—объ однихъ нарядахъ, то мы получимъ вѣрное понятіе о бытѣ жителей с. Иванова, а съ нимъ и всего фабричнаго класса, т. е. людей, занимающихся различными работами на фабрикахъ и заводахъ.

Промышленный классъ самый богатый въ губерніи, въ особенности занимающійся работами: каменною, столярною, плотничною, слесарною; а также торговцы; хлѣбные и разными фабричными произведеніями (офени). Изъ заработанныхъ денегъ, они много проживаютъ на сторонѣ, но достаточно приносятъ и домой. Шатаясь, почти круглый годъ на сторонѣ, они приучаются къ кочевой, разгульной жизни; имѣя всегда при себѣ большія деньги, они легко поддаются роскоши, отъ которой потомъ съ трудомъ отстаютъ; становятся менѣе религіозны, а иногда, подъ вліяніемъ дурныхъ сношеній и навѣтомъ, переходятъ въ старовѣрскія секты; возвращаясь потомъ на нѣсколько мѣсяцевъ домой они не перестаютъ вести ту же жизнь.

Одежда поселянъ сохранилась старинная русская, только затрапезки и лапти замѣнились большею частию шелкомъ, ситцемъ и сапогами; лапти можно видѣть только на самыхъ бѣдныхъ земледѣльцахъ. По роскоши въ одеждѣ и вообще страсти къ нарядамъ отличаются жители Владимірскаго уѣзда и особенно окрестностей г. Владиміра. Праздничная одежда мужчинъ состоитъ изъ кафтана, суконнаго или плисоваго, черныхъ плисовыхъ панталонъ, опущенныхъ въ голенища сапоговъ, красной шелковой, или ситцевой рубашки, шелковаго или плисоваго жилета, шелковаго пояса, или позумента и шляпы довольно высокой, обшитой золотымъ позументомъ въ одинъ, и даже въ три ряда; на переди шляпы всегда прикалывается искусственный, или натуральный цвѣтокъ. Женскій уборъ заключается въ сарафанѣ, шелковомъ или ситцевомъ, въ бѣлой, изъ тонкаго полотна, сорочкѣ, кацавейкѣ, передникѣ, шелковаго или ситцеваго кокошника—у замужнихъ, и платка на головѣ у дѣвушекъ, распущеннаго сзади. Все это вмѣстѣ пестро и безвкусно, но бросается въ глаза. Нельзя не замѣтить еще о порядкѣ сватовства и обрученія между сельскими жителями, Владимірскаго и Юрьевского уѣздовъ, сохранившемся съ давнихъ временъ. Сговоры жениха и невѣсты дѣлаются обыкновенно на сходбищахъ молодыхъ



парней и взрослых дѣвицъ. Сходбища эти, весною и лѣтомъ, бываютъ въ особенныхъ мѣстахъ, наз. *святыми колодцами*, или *святиками*; осенью же и зимою въ селахъ, назыв. *крутилами*. На нихъ колодцы выбираютъ себѣ невѣсты. Женихъ тутъ же спрашиваетъ согласіе невѣсты и, только получивъ его, объявляетъ о своемъ желаніи своимъ родителямъ; ежели родители согласятся, то они засылаютъ, на другой день, къ родителямъ невѣсты сваху, которая послѣ удовлетворительнаго отвѣта, тотчасъ же спрашиваетъ у нихъ: сколько они намѣрены взять съ жениха деньгами на столъ, т. е. въ пользу невѣсты; на эти деньги родители покупаютъ для нее шубу; холодникъ (лѣтнее платье), фату и проч.; ежели же у невѣсты эти вещи есть, то деньги отдаются ей на руки. На столъ обыкновенно дается (безъ этаго свадьба не бываетъ) отъ 15-ти до 100 руб. сер. По окончаніи условій, сваха передаетъ ихъ родителямъ жениха, которые вмѣстѣ съ сыномъ отправляются въ домъ невѣсты. При входѣ въ домъ, они сначала молятся Богу, и потомъ начинается между родителями жениха и невѣсты такъ наз. *рукобитіе*, т. е. они ударяютъ другъ друга въ руку. Посидѣвъ короткое время, они прощаются и просятъ родителей невѣсты къ себѣ въ домъ *пропить невѣсту*; тутъ всѣ напиваются страшно. Черезъ нѣсколько дней послѣ пира, женихъ отправляется къ невѣстѣ *на сидѣнье*, куда обязанъ привести ей гостины, заключающіеся въ пряникахъ, орѣхахъ, башмакахъ, банкахъ двухъ, или трехъ помады и проч. Ежели у невѣсты нѣтъ отца, или матери, то, передъ свадьбою, она обязана торжественно сходить на кладбище проститься съ умершими. Обряды эти, съ большими или меньшими исключеніями, исполняются во всемъ здѣшнемъ русскомъ народонаселеніи, но во своей полнотѣ они сохранились только во Владимірскомъ и Юрьевскомъ уѣздахъ. Чтобы судить о правдивости жителей въ ихъ домашней жизни, то въ этомъ случаѣ можно сдѣлать одно не совсѣмъ выгодное замѣчаніе, а именно: по семилѣтней сложности, съ 1843 по 1849 годъ, изъ числа родившихся мужескаго пола 27,545 душъ и женскаго пола 26,446, приходится незаконно-рожденныхъ: мужескаго 875, женскаго 865, да подкидышей: мужескаго 714, женскаго 99; то есть на число родившихся приходится  $\frac{1}{26}$  часть незаконно-рожденныхъ и подкидышей; что же касается до встрѣчающихся различныхъ преступленій въ губерніи, то они очень незначительны, въ сравненіи съ ея населенностію. Вообще, въ послѣднемъ отношеніи, Владимірская губернія можетъ считаться одною изъ самыхъ смиренныхъ и покойныхъ. Чаше другихъ попадаютъ въ уголовныхъ преступленіяхъ

жители сѣверной части Гороховскаго и Вязьниковскаго уѣздовъ, прилежащихъ къ Костромской губерніи, богатые, но грубые и не всегда покорные; за ними слѣдуютъ жители Судогодскаго уѣзда, охотники до чужой собственности и въ особенности до лошадей,—промыселъ извѣстный подъ названіемъ конокрадства, который издавна существовалъ тамъ и до сихъ поръ не совсѣмъ еще прекращенъ, не смотря на всѣ преслѣдованія полиціи.

Въ 1849 г. безрочно отпущенныхъ въ губерніи считалось 77 человекъ. Согласно отзыва гражданскаго губернатора, они ведутъ себя безукоризненно и живутъ безбѣдно; изъ нихъ 54 человека занимаются хлѣбопашествомъ, а остальные 23—разными ремеслами, торговлей и служатъ при казенныхъ и частныхъ мѣстахъ. Отставныхъ нижнихъ чиновъ считалось 4,445; изъ нихъ 1,830 чел. занимаются хлѣбопашествомъ; 122 торговлею; 187 по дряхлости, находятся на содержаніи родственниковъ и другихъ лицъ; 413 причислены къ мѣстнымъ инвалиднымъ командамъ, на казенное содержаніе, и 26 человекъ призываются въ богадѣльняхъ. Солдатокъ проживаетъ въ губерніи 12,658 душъ; самая большая часть ихъ находится въ селеніяхъ, занимаясь, въ лѣтнее время, полевыми работами, а зимою — пряденіемъ льна, тканьемъ холста, миткаля и полотна;—другая часть живетъ на фабрикахъ; а самая меньшая—наимается въ услуженіе, отчего всѣ онѣ обезпечены въ содержаніи.

Таблица народонаселенія въ губерніи, по сословіямъ, въ городахъ и уѣздахъ отдѣльно, приложена подъ № 3-мъ.

Среднія числа за 10 лѣтъ съ 1839 по 1849 годъ, о родившихся, умершихъ и бракомъ сочетавшихся, въ городахъ и уѣздахъ отдѣльно, представлены въ таблицѣ подъ № 4-мъ. (\*)

Изъ этой таблицы видно во 1) что число родившихся обою пола въ городахъ и селахъ вмѣстѣ, болѣе числа умершихъ: первыхъ 52,644; вторыхъ 47,399, въ 2) отдѣлено въ городахъ число умершихъ болѣе числа родившихся, а именно родившихся 3,499; умершихъ 3,529, разница 30 человекъ, въ 3) умершихъ женск. пола болѣе мужеск. на 395 человекъ въ годъ; въ 4) родившихся мужескаго пола болѣе женскаго 1,040 человекъ въ годъ и въ 5) число бракомъ сочетавшихся паръ въ годъ 10,983, т. е. слишкомъ  $\frac{1}{52}$  часть народонаселенія губерніи. Теперь нѣтъ никакой надобности въ умозрительномъ вы-

(\*) По вѣдомости, составленной во Владимірской духовной консисторіи; въ 1851 году, во Владимірской епархіи считалось: родившихся муж. пола 28,688; женскаго 27,479.—Суиружествъ было 10,021; умерло: муж. пола 22,596 и женскаго 22,910 душъ.

численіи пастоящаго народонаселенія губерніи, потому что въ нынѣшнемъ году оканчивается народная перепись по всему государству; однако же, взявъ среднюю десятилѣтнюю разность между умершими и родившимися, и помноживъ ее на число лѣтъ, прошедшихъ со времени послѣдней ревизіи, именно съ 1835 года по 1850 годъ, выдетъ, что число жителей Владимірской губерніи къ концу 1850 года было: 1,213,765, душъ обого пола. Причина смертности заключается въ различнаго рода болѣзняхъ, какъ то: лихорадкахъ, глазныхъ воспаленіяхъ, лихорадочныхъ сыпяхъ, первныхъ и изнурительныхъ болѣзняхъ, водянки, кровотеченій, безкровныхъ истеченій, задержаній хулобочіи и мѣстныхъ болѣзней (ушибовъ, переломовъ костей и проч.) Болѣзни эти находятся вообще въ зависимости отъ времени года, возраста пола, образа жизни, состояній атмосферы.

1) *Относительно времени года:* а) весною чаще встрѣчаются лихорадки: катаральная и ревматическая, воспаленія гортани и ревматизмъ; в) лѣтомъ — лихорадки гастрическаго свойства, а иногда поносъ простой и кровавый, во время дневныхъ жаровъ, смѣняемыхъ холодными ночами; с) осенью лихорадки: катаральная, ревматическая и первная, легочный катарръ и ревматизмъ; д) зимою лихорадка воспалительная, воспаленія глазъ и ознобленіе различныхъ членовъ.

2) и 3) Раздѣленія болѣзней, *относительно пола и возраста*, всюду одинаковы и потому здѣсь о нихъ ничего не говорится.

4) *Относительно образа жизни:* а) болѣзни людей празныхъ: почечуй, иноходрія, подагра, ударъ и различные параличи; б) ведущихъ сидячую жизнь: кровохорканье, чахотки, водянки, завалы брюшныхъ внутренностей и пр.; с) мастеровыхъ: портные и сапожники, страдаютъ болѣзнями подобными болѣзнямъ лицъ, ведущихъ сидячую жизнь; мастера золотыхъ дѣлъ, мѣдники, моляры — разстройствомъ пищевареній, запорами, тошнотою, покажаніемъ членовъ и параличемъ; кузнецы, и повора ревматизмомъ, головою болью, воспаленіемъ глазъ, ожогами; каменьщики и штукатуры, воспаленіемъ глазъ, кашлемъ, одышкою, кровохорканьемъ и другими грудными болѣзнями. Вліяніе различныхъ мастерствъ на здоровье жителей, очень важно знать во Владимірской губерніи, гдѣ мастерствами занимаются десятки тысячъ рукъ.

5) *Относительно особеннаго состоянія атмосферы:* а) болѣзни эпидемическія: корь, поносъ простой и кровавый. Впрочемъ болѣзни эти появляются и спорадически. Въ 10 лѣтній періодъ времени, а съ 1840 по 1850 годъ, въ губерніи появлялись еще слѣдующія эпи-

деммическія болѣзни: 1) чынга открылась весною въ 1840 года, и продолжалась до зимы того же года; 2) перемежающаяся лихорадка, показала зимою 1842 г. и продолжалась до августа 1843 г., порожая людей всякаго возраста, пола и званія; къ развитію ея много способствовало постоянно сырое, холодное состояніе атмосферы; 3) холера, начавшаяся въ концѣ 1848 года, особенно сильно порождала людей, живущихъ въ мѣстахъ низменныхъ, сырыхъ и болотныхъ. б) Болѣзни спорадическія: къ нимъ принадлежатъ все прочія, описанныя выше болѣзни. На развитіе спорадическихъ болѣзней, а въ особенности лихорадокъ, имѣетъ сильное вліяніе мѣстность края; замѣчено, что лихорадки гораздо сильнѣе и губительнѣе дѣйствуютъ въ мѣстахъ низкихъ, окруженныхъ болотами, а именно въ нижнихъ частяхъ Покровскаго и Судогодскаго уѣздовъ, въ западной половинѣ Переяславскаго, въ за-Клязьминскихъ, лѣвыхъ, половинахъ Вязниковаго и Гороховскаго и въ за-Окской, правой, южной, половинѣ Муромскаго уѣздовъ; особенно сильны онѣ также въ мѣстахъ, лежащихъ по направленію болотныхъ береговыхъ долинъ р. р. Клязьмы, Б. и М. Перли и вообще тамъ, гдѣ изобилуютъ воды, стоячія и текучія, распространяющія сырость въ воздухѣ. Слѣдуетъ замѣтить также, что большая смертность происходитъ между дѣтьми, самаго малаго возраста, отъ дурнаго за ними присмотра и недостатка въ медицинскомъ пособіи.

### РАЗМѢЩЕНІЕ ЖИТЕЛЕЙ.

1) *Городскихъ*. Во Владимірской губерніи находится 13 уѣздныхъ городовъ, одинъ заштатный и одинъ посадь. Число всехъ домовъ въ городахъ, съ посадомъ, 7,832: деревянныхъ 7,276, каменныхъ 556; казенныхъ 45, общественныхъ 43, частныхъ 7,744; несущихъ постои 5,879 и свободныхъ отъ него 1,953.

Таблица о числѣ домовъ въ городахъ казенныхъ, общественныхъ и частныхъ.

	Казенныхъ		Обществен.		Частныхъ	
	Камен.	Деревян.	Камен.	Деревян.	Камен.	Деревян.
Въ Владимірѣ . . . . .	12	6	3	2	22	1,355
— Юрьевѣ . . . . .	2	1	3	5	83	400
— Переяславлѣ . . . . .	1	10	4	5	57	991

Въ Александровѣ . . . . .	1	»	»	»	31	536
— Покровѣ . . . . .	1	2	«	2	17	204
— Судогдѣ . . . . .	1	»	»	»	9	203
— Суздаль . . . . .	2	»	2	1	68	806
— Ковровѣ . . . . .	2	1	»	1	7	194
— Меленкахъ . . . . .	2	»	2	»	2	546
— Гороховцѣ . . . . .	2	»	1	»	11	329
— Вязьникахъ . . . . .	1	»	»	»	30	662
— Шуѣ . . . . .	2	»	7	»	59	530
— Муромѣ . . . . .	2	»	8	«	75	989
— заштатномъ городѣ Киртачѣ.	31	14	30	1	»	255
— Гавриловскомъ посадѣ . . . . .	»	»	»	1	26	209

2) *Сельскихъ*. Система сельскихъ строеній въ губерніи разнообразна и находится въ полной зависимости отъ мѣстности, а именно, въ глинистой полосѣ, села и деревни стоятъ преимущественно на возвышенныхъ мѣстахъ, или по близости рѣкъ, текущихъ въ крутыхъ и глинистыхъ берегахъ; расположеніе улицъ и домовъ зависитъ совершенно отъ вида мѣстности; при томъ недостатокъ лѣса въ этой полосѣ причиною что дома вообще плохи (особливо въ Юрьевскомъ уѣздѣ) и покрыты соломою, съ черными, на подобіе чухонскихъ, трубами. Изъ этаго исключаются деревни по большимъ торговымъ трактамъ, которыя отличаются правильнымъ направленіемъ улицъ, красотою домовъ и широкими, крытыми сараями. Въ песчанистой, ровной полосѣ, дома расположены преимущественно въ два ряда, составляя одну улицу, по направленію дороги; но тамъ, гдѣ встрѣчаются возвышенности, очертаніе селъ и деревень особенно сообразуется съ мѣстностію, и потому есть села, выстроенныя квадратомъ около церкви, или полуквадратомъ и проч.; въ южныхъ частяхъ Покровскаго, Судогодскаго, Меленковскаго, въ западной половинѣ Переяславскаго и въ за-Окской половинѣ Муромскаго, заключающихъ въ себѣ огромныя болотныя пространства, села и деревни расположены по берегамъ рѣкъ, сообразно измѣненіямъ мѣстности. Въ хрящеватой полосѣ селенія расположены одинаково какъ въ песчанистой, а въ суглинистой, по берегамъ р. р. Оки и Клязьмы, дома отличаются вообще хорошою постройкою, потому что принадлежатъ зажиточнымъ крестьянамъ. Церкви расположены или въ срединѣ села и тогда, во всѣ стороны отъ нихъ, оставлено пространство, составляющее площадь, гдѣ бывають базары и сходбища, или внѣ села, и во всякомъ случаѣ обнесены каменною оградой. Наружный видъ церквей содержится въ большой исправности: всѣ онѣ окра-

шени бѣлою краскою и покрыты желѣзомъ, выкрашеннымъ зеленою краскою. Помѣщичьи усадьбы рѣдко находятся въ самыхъ деревняхъ, а стоятъ въ отдаленіи и соединяются съ ними, или аллеями, или чаще садами, безъ котораго не существуетъ ни одинъ порядочный помѣщичій домъ. Большая часть крестьянскихъ домовъ состоитъ изъ одного этажа, съ двумя или тремя окнами на улицу; сбоку или сзади его прилѣпанъ не большой, крытый соломомъ, или досками, сарай, а за нимъ находятся конопляники и огороды, на которыхъ разбросаны въ безпорядкѣ овины и анбары. Рѣзко отличаются вообще дома, лежащіе на большихъ торговыхъ трактахъ, и въ особенности въ тѣхъ селахъ, гдѣ останавливаются обозы, для корма, и проѣзжающіе, для перемѣны лошадей и для ночлега: тамъ каждый содержатель постоялаго двора, заботится не столько о внутреннихъ удобствахъ, сколько о наружномъ видѣ дома, служащемъ главною заманкою для проѣзжающихъ, а потому въ этихъ мѣстахъ безпрерывно встрѣчаются дома, въ два и даже въ три этажа, съ зеркальными стеклами и разными наружными украшеніями, на которыя убиты не только всѣ накопленныя деньги, но и нарочно взятые для этаго въ долгъ; при домахъ находятся обширны сараи, крытые тесомъ и устланные бревенчатымъ накатникомъ, въ которыхъ могутъ помѣститься до 150 и даже до 200 обозовъ. Особенно отличаются хорошою постройкою селенія лежащія, по шоссе изъ Москвы во Владиміръ, какъ-то: Петушки, Липня, Болдино, Ундоль, Ворша, а также по шоссе изъ Владиміра въ Нижній-Новгородъ: с. Боголюбово; изъ Владиміра въ Муромъ—с. Мошокъ; изъ Суздаля въ Ростовъ—с. Мыславль; изъ Юрьева въ Ростовъ—с. Сима и проч. Впрочемъ и въ селеніяхъ, лежащихъ на побочныхъ трактахъ, находятся тоже прекрасныя дома, принадлежащіе богатымъ крестьянамъ. Наконецъ, во многихъ селеніяхъ, гдѣ занимаютъ фабричною промышленностію, какъ на примѣръ въ Шуйскомъ: с. с. Тейково, Кохма, Васильево и другіе; въ Вязниковскомъ. Мстера и проч., есть много хорошихъ каменныхъ зданій, принадлежащихъ купечеству, проживающему тамъ, либо богатымъ крестьянамъ. Въ отношеніи предосторожности отъ пожаровъ, дома расположены вообще дурно, потому что стоятъ тѣсно между собою. На это однакоже обращено большое вниманіе въ имѣніяхъ Государственныхъ Имуществъ и Удѣльнаго вѣдомства; тамъ ежегодно перестраивается по нѣскольку деревень, сообразно Высочайше утвержденнымъ планамъ; особенно отличается этимъ Удѣльное вѣдомство, въ которомъ перестроено 9,322 дома и остается неперестроенныхъ только 690 домовъ.

Во всей губерніи, за исключеніемъ Гавриловскаго посада, считается сель и деревень (\*) 6,244, дворовъ 147,940. (Подробное распределеніе деревень и дворовъ по уѣздамъ, съ показаніемъ числа освобожденныхъ отъ постоя показано въ таблицѣ подь № 5.

Замѣчательныя селенія по народонаселенію и числу домовъ суть слѣдующія: во Владимірскомъ уѣздѣ: с. Красное 205 домовъ, муж. пола 847, жен. 901 душа; с. Троицкое, 226 домовъ, муж. пола 624, жен. 817 душъ; с. Добрыньское 206 домовъ, муж. пола 566, женск. 573 души; с. Борисовское 202 домовъ, муж. пола 569, женск. 720 душъ; с. Кишлѣво 205 домовъ, муж. пола 594, женск. 599 душъ; с. Ундоль 210 домовъ, муж. пола 686, женскаго 648 душъ. Въ Вязниковскомъ: слобода Мстера 280 домовъ, муж. пола 921, женск. 1,086 душъ; с. Палехъ 263 дома, муж. пола 579 жен., 684 души; Холуйская слобода 348 домовъ, муж. пола 876, женск. 1,011 душъ; Шуйскаго с. Иваново 1,277 домовъ, муж. пола 2,307, женск. 3,125 душъ; с. Кохма 230 домовъ, муж. пола 489, женск. 581; с. Тейково 227 домовъ, муж. пола 631, женск. 797 душъ; Дунилово 301 домовъ, муж. пола 651, женск. 828 душъ. Меленковскаго: Желѣзницкій и Пристанскій заводы 205 домовъ, мужеск. пола 1,306, женск. 1,332 души; с. Сняжаны 193 дома, муж. пола 596, женск. 616 душъ; Гусевскій желѣзный заводъ 768 домовъ, муж. пола 2,492, женск. 2,717 душъ. Муромскаго: с. Карачарово 426 домовъ мужеск. пола 1,266, женск. 1,363 душъ; с. Панфилово 250 домовъ, мужеск. пола 786, женск. 852 души; с. Большое-Окулово 220 домовъ, муж. пола 732, женск. 810 душъ; с. Монаково 312 домовъ, муж. пола 380, женск. 387 душъ. Въ Юрьевскомъ: с. Легково 194 дома, муж. пола 495, женск. 602 души; с. Городищи 173 дома, муж. пола 675, жен. 773 души. Въ Гороховскомъ: с. Пестяки 210 до-

(\*) Во Владимірской губерніи имѣется 19 сель и деревень, носящихъ названіе городищъ, какъ то: Владимірскомъ уѣздѣ, д. Городокъ; въ Суздальскомъ четыре Городища; Ковревскаго, село Кляземскій-Городокъ, на мѣстѣ древняго Стародуба; въ Вязниковскомъ; двѣ деревни Городокъ и Городищи; въ Судогодскомъ, погость Городищи; въ Меленковскомъ, д. Городищи; въ Покровскомъ с. Городокъ и двѣ деревни: Городокъ и Городищи; въ Александровскомъ д. Городищи; въ Юрьевскомъ два села: Городищи. При многихъ изъ нихъ, до сихъ поръ видны ясныя слѣды оставшихся укрѣпленій, въ цѣлыхъ или полуразрушившихся валахъ. Всѣ вообще Городищи замѣчательны по живописному мѣстоположенію. Онѣ расположены болѣе на крутыхъ берегахъ р. р. Нерли и Клязьмы, окружены глубокими озерами и вблизи лѣсовъ, такъ что могли служить защитой большому скрѣпленію народа; ихъ было болѣе тамъ, гдѣ сосредоточивались массы народа, почему всѣ онѣ находятся въ центрѣ бывшаго нѣкогда великаго княжества Владимірскаго.

мовъ, муж. пола 483, женск. 559 душъ; с. Пижий-Ландихъ 285 домовъ, муж. пола 567, женск. 731 душа; с. Мыть 177 домовъ, муж. пола 399, женск. 450 душъ. Кроме того, во всѣхъ почти уѣздахъ, исключая Ковровскаго, Покровскаго, Суздальскаго, Александровскаго и Судогодскаго, находится значительное число селъ, изъ которыхъ въ каждомъ болѣе 160 домовъ. Средняя величина деревень, принимая въ расчетъ общее число дворовъ въ селахъ и деревняхъ, за исключеніемъ Гавриловскаго посада и безуѣзднаго г. Киржача съ Селивановскою слободою, составляютъ почти 24 двора, такъ какъ селъ и деревень считается 6,241, а дворовъ 147,940; селъ и деревень, имѣющихъ болѣе 50 дворовъ, считается 506, менѣе 10 дворовъ 1,215. Подробное исчисленіе, какъ тѣхъ, такъ и другихъ, по уѣздамъ, показано въ таблицѣ подлѣ № 5.

Въ губерніи считается земли всего 40,874 квад. версты, 70 десятинъ, 1,600 квад. сажень; жителей муж. пола 553,448, женскаго 586,887 душъ; и потому, на каждую квадратную версту, приходится по  $13\frac{1}{2}$  человекъ мужскаго пола и по  $14\frac{1}{2}$  женскаго. Въ губерніи полагается всей земли 4,267,779 десятинъ, а потому на каждую душу мужскаго пола приходится по  $7\frac{3}{4}$  дес., но при этомъ слѣдуетъ замѣтить, что во Владимірской губерніи находится множество болотной и другой неудобной земли; пахотной же всего только 1,665,287 дес., слѣдовательно по 3 десятины на человека, и то преимущественно песчаного, неудобнаго для земледѣлія, грунта. А потому одно хлѣбопашество не удовлетворяетъ потребностямъ жителей: въ губерніи своего хлѣба, въ урожайные годы, достаетъ для прокормленія жителей только на 8 мѣсяцевъ, а остальные 4 мѣсяца въ году, хлѣбъ покупается изъ ближайшихъ хлѣбородныхъ губерній, на деньги, выручаемыя жителями отъ различнаго рода промысловъ, какъ внѣ, така и внутри губерніи и отъ работъ на фабрикахъ, заводахъ и заведеніяхъ, которыхъ въ 1849 г. считалось въ губерніи 365.

Мѣста, освобожденныя отъ воинскаго постоя, временно и на всегда.

Названіе уѣздовъ	Названіе селеній	Примѣчаніе.
Переславскаго . . . . .	Дементьево . . . . .	} На основаніи Свода Законовъ 4 т. 202 ст. 1 пункта.
	Горицы . . . . .	
	Святые-Отцы . . . . .	
	Угрилово . . . . .	
	Новоселки (Владимірословль.)	
	Кобяково . . . . .	
	Семендянка (Благовѣщенское.)	



	Шурма . . . . .	}	Отправляютъ под- водную гоньбу, по различнымъ трак- тамъ.
	Бережни . . . . .		
Юрьевского . . . . .	Осановецъ . . . . .		
	Загорье . . . . .		
	Богородское . . . . .		
	Сорогушино . . . . .		
	Петровское . . . . .		
	Дунаевка . . . . .		
	Елогъ . . . . .		
	Перемилово . . . . .		
	Старниково . . . . .	}	Дома мастеровыхъ.
	Чурилово . . . . .		
	Шелбово . . . . .		
	Парша . . . . .		
	Сима . . . . .		
Меленковского . . . . .	Желѣзникскій и При- станскій заводы.		
	Карповскіе рудники		
	Верхнеунженскій за- водъ . . . . .		
	Золотковская хрус- тальная фабрика .		
	Новоникольская сте- клянная фабрика .		
	Молотковскій сте- клянный заводъ . .		
	Дубенская стеклян- ная фабрика . . . .		
	Безубовская стек- лянная фабрика . .		
	Гусевская хрусталь- ная фабрика . . . .		
	Лублинская стек- лянная фабрика . .		
	Колпинскій заводъ.		
	Гусевскій желѣзный заводъ . . . . .		
Покровского . . . . .	Кокушкино . . . . .	}	Отправляютъ под- водную повинность.
	Кибирево . . . . .		
	Лицня (Сафонково.)		
	Пѣтушки . . . . .		
	Авакумово . . . . .		
	Липино . . . . .		
	Болдино . . . . .		
	Желтухино . . . . .		
	Занково (Лицня) . .		

Борщевня . . . . .	} Отправляютъ под- водную повинность.
Воинова Гора . . . . .	
Ивановское . . . . .	
Михеицево . . . . .	
Пѣсоцкій ямъ . . . . .	
Покровская сло- бодка . . . . .	
Перепечино . . . . .	
Ситниково . . . . .	
Старово . . . . .	
Сетенково . . . . .	
Литушево . . . . .	} Отправляетъ под- водную повинность.
Гора . . . . .	
Емельянцево . . . . .	
Ескино . . . . .	
Киржачь . . . . .	
Молодино . . . . .	
Пустямяки . . . . .	
Поле . . . . .	
Ренихово . . . . .	
Филимоново . . . . .	
Анискино . . . . .	
Городищи . . . . .	
Глубоково . . . . .	
Домашино . . . . .	
Дубкь . . . . .	
Дубки . . . . .	
Лукьянцово . . . . .	
Турка . . . . .	
Бехтерево . . . . .	
Насѣдлино . . . . .	
Корытово . . . . .	
Лисидыно . . . . .	
Тельяково . . . . .	
Окулово . . . . .	
Старая . . . . .	
Овчино . . . . .	

#### IV. ПРОМЫШЛЕННОСТЬ.

Земледѣліе и скотоводство, двѣ отрасли народной промышленности необходимыя въ сельскомъ хозяйствѣ, составляютъ какъ и во всей Россіи общее занятіе жителей Владимірской губерніи; но онѣ далеко не удовлетворяютъ потребностямъ жителей и потому исключительнымъ промысломъ служатъ для весьма немногихъ. Земля здѣсь мало вознаграждаетъ трудъ земледѣльца, требуя большихъ усилій

для обработки и сильнаго удобренія; въ общей сложности, оно не даетъ, болѣе какъ самъ  $2\frac{1}{2}$ , или самъ 3-й урожая. Притомъ количество пахотной земли, сравнительно съ населенностію губерніи, очень мало; такъ что, при лучшихъ урожаяхъ, своего хлѣба на прокормленіе жителей, достаетъ въ общей сложности, только на 8 мѣсяцовъ, а остальные 4 мѣсяца въ году, они должны снискивать его другими трудами, въ другихъ промыслахъ. Вотъ первая, основная причина различныхъ промысловъ въ губерніи. Къ постепенному же развитію ихъ способствовало: въ 1) счастливое географическое положеніе губерніи: сосѣдство ея съ Москвою и Нижнимъ-Новгородомъ, куда на Макарьевскую ярмарку съѣзжаются покупатели со всѣхъ концовъ Россіи и заграничные купцы съ Востока и Запада; хорошо устроенныя пути сообщенія съ обѣими столицами (шоссе) и удобство воднаго сообщенія съ важными торговыми мѣстами Имперіи, по главнымъ рѣкамъ: Волгѣ и Окѣ, во 2-хъ) мѣстныя выгоды, заключающіяся въ дешевизнѣ топлива и работниковъ—двухъ главныхъ двигателей при фабричномъ производствѣ, сравнительно съ другими мануфактурными губерніями, и въ особенности съ Москвою и ея окрестностями.

И такъ, Владимірскую губернію слѣдуетъ причислить къ губерніямъ промышленнымъ, или вѣрнѣе мануфактурно-промышленнымъ, и отнюдь не къ земледѣльческимъ. За исключеніемъ одного Юрьевского и частію Переяславскаго, Владимірскаго и Суздальскаго уѣздовъ, гдѣ жители охотно занимаются земледѣліемъ, хорошо вознаграждающими трудъ ихъ, по удобному качеству грунта, остальные уѣзды раздѣляются, по роду промышленности, частію на фабричныя, частію на заводскіе. Къ первымъ принадлежатъ почти всѣ сѣверные уѣзды, ко вторымъ—южные. Сверхъ того, жители каждаго уѣзда, не выключая и Юрьевского, гдѣ они, въ особенности въ послѣднее время съ особеннымъ усердіемъ принялись за тканіе, зимою, миткала, холстинки и проч., каждый уѣздъ отличается особаго рода промысломъ, хорошо вознаграждающимъ трудъ и выказывающимъ, по нѣкоторымъ предметамъ, практической, ловкій умъ и особыя спеціальныя знанія.

Въ древнее время, когда губернія была покрыта дремучими лѣсами, жители ея не обращали никакого вниманія на земледѣліе, а занимались ловлею звѣрей, птицъ и разведеніемъ пчельниковъ. Шкурами дорогихъ звѣрей, медомъ и воскомъ вели они тогда обширную торговлю съ Болгаріею, а со временемъ начали отправлять эти предметы и за границу. Англичане дорого цѣнили шкуры куницъ и бо-

бровъ, ловимыхъ въ извѣстныхъ Муромскихъ лѣсахъ. Но съ умноженіемъ народонаселенія понадобилось рубить лѣса, для постройки деревень и для разведенія пашень и луговъ; звѣри и птицы пропадали по мѣрѣ уменьшенія лѣсовъ; народъ мало по малу обращался къ земледѣлію. Однакоже жители скоро испытали неблагоприятность почвы и начали обращаться къ прежнему ремеслу, къ торговлѣ и промысламъ; лѣса понадобились вновь, но уже не для ловли дорогихъ звѣрей, которые на всегда исчезли, а для топлива на фабрики и заводы. Великій Петръ и здѣсь первый обратилъ вниманіе жителей на заведеніе фабрикъ. По его указаніямъ, учреждены были въ с. Ивановѣ первыя полотняныя фабрики. Съ тѣхъ поръ, фабричная и заводская промышленность, развиваясь мало по малу, достигла, при извѣстныхъ благопріятныхъ для губерніи обстоятельствахъ, такого развитія, что по нѣкоторымъ предметамъ, какъ наприм. по ситцевой и миткалевой фабрикаціи, эта губернія соперничествуетъ съ Москвою и вѣроятно скоро превзойдетъ ее.

Чтобы имѣть понятіе о важности губерніи въ промышленномъ отношеніи, достаточно указать на сумму выдѣлываемыхъ ею въ годъ произведеній. Въ 1849 г. на всѣхъ фабрикахъ и заводахъ выдѣлано было различныхъ товаровъ, по показанію фабрикантовъ и заводчиковъ, показанію большею частію уменьшенному, на сумму 18,000,000 руб. сер. Здѣсь не принята въ соображеніе мелкая промышленность, неуловимая для статистическихъ цифръ, но весьма значительная и важная, потому что даетъ пропитаніе и даже довольствіе въ жизни нѣсколькимъ десяткамъ тысячъ жителей.

Большая часть капиталовъ сосредоточена въ рукахъ купцевъ, изъ которыхъ нѣкоторые записаны по гильдейскимъ повинностямъ въ городахъ другихъ губерній, а также—въ рукахъ купцовъ, торгующихъ разнаго рода хлѣбомъ, закупаемымъ ими въ хлѣбородныхъ губерніяхъ; часть же находится въ рукахъ помѣщиковъ, владѣющихъ огромными запашками и имѣющими свои фабрики и заводы. Владѣютъ капиталами, также, тѣ жители Ковровскаго, Вязниковскаго и Гороховскаго уѣздовъ, которые занимаются развозомъ издѣлій съ фабрикъ по всѣмъ концамъ Россіи и извѣстны подъ названіемъ офеней (разносчиковъ); многіе изъ нихъ, въ продолженіе нѣсколькихъ лѣтъ, сдѣлались купцами и продолжаютъ прежнюю свою торговлю, чрезъ своихъ прикащиковъ.

Со времени дозволенія заводить каждому крестьянину до 25 свѣтелокъ, или станковъ, безъ платежа гильдейскихъ повинностей, съ учрежденіемъ въ Россіи бумаго-прядильныхъ заведеній и наконецъ

по мѣрѣ большаго и большаго развитія миткалевой фабрикаціи, часть капиталовъ, поступавшая прежде въ руки купцевъ, начала переходить въ руки народа. Замѣтимъ, что народъ съ каждымъ годомъ болѣе и болѣе занимается фабричною дѣятельностію, работаетъ въ своихъ свѣтелкахъ, продавая еженедѣльный трудъ на базарахъ, преимущественно въ с. Ивановѣ, и на вырученныя деньги покупаетъ снова сырой матеріалъ. Даже уѣзды, прежде чисто земледѣльческія, нынѣ все зимнее время употребляютъ на тканіе миткаля, холстинки, полотна и пр. Отъ этаго, купцы начали болѣе заниматься усовершенствованіемъ фабрикъ, посредствомъ выписки машинъ, красильщиковъ, мастеровъ и улучшеніемъ быта рабочаго класса; потому что теперь только достоинствомъ товара и его сравнительною дешевизною, могутъ они соперничать, на ярмаркахъ и базарахъ, съ плохими вообще, но чрезвычайно дешевыми издѣліями простаго народа.

Выдѣлка желѣзныхъ и чугуновыхъ вещей, вязаніе шерстяныхъ чулокъ и варегъ, дубленіе овчинныхъ шкуръ, полотняные и кожевенные заводы, имѣютъ значеніе для обмундированія войскъ. Военный же постой, въ губерніи не земледѣльческой, а чисто мануфактурно-промышленной, гдѣ большая часть выгодъ для фабрикантовъ и заводчиковъ заключается въ дешевизнѣ работниковъ и топлива, можетъ имѣть дурное вліяніе на развитіе промышленности, чрезъ увеличеніе цѣнъ, хотя и временно, на хлѣбъ и другія потребности.

#### Сельское хозяйство, промыслы и ремесла.

Дурное качество земли и увеличивающееся съ каждымъ годомъ небреженіе жителей къ сельскому хозяйству вообще, причиною, что оно въ здѣшней губерніи стоитъ на низкой степени. Его поддерживаютъ, и оно находится въ хорошемъ состояніи, только въ имѣніяхъ помѣщичьихъ, гдѣ существуютъ большія дворянскія запашки и въ имѣніяхъ Удѣльныхъ и Государевыхъ, имѣющихъ огромныя общественныя запашки, потому что, какъ тѣ такъ и другія, состоятъ изъ лучшей земли, хорошо обработанной и удобренной.

*Земледѣліе.* Почва земли въ губерніи раздѣляется на четыре главныя полосы: глинистую, песчанистую, хрящеватую и суглинистую, отдѣленные одна отъ другой естественными границами (смотри подробности въ статьѣ о мѣстности и почвѣ земли въ губерніи). Глинистая полоса вообще плодородна, но не вездѣ одинаково: треугольникъ, огравиченный теченіемъ р. р. Клязьмы, М. Нерли и Колокши, имѣетъ землю смѣшанную съ черноземомъ и считается лучшимъ участкомъ въ этой

полосѣ, особливо пространство къ сѣверу отъ г. Юрьева до с. Сими, а къ востоку—до Гавриловскаго посада; но и эта земля, для хорошаго урожая, требуетъ сильнаго удобренія; притомъ она очень тяжела для обработки, какъ во влажномъ, такъ и въ сухомъ состояніи. Въ 1-мъ она скользка, прилипаетъ къ ногамъ и земледѣльческимъ орудіямъ, во 2-мъ—пересѣкается вертикальными разсѣлинами, отъ 3 до 4 футовъ глубины, а на поверхности ея образуется плотная кора (по выраженію простаго народа, земля *залубъваетъ*,) которую нѣтъ возможности разбить простою сохою; почему во всей глинистой полосѣ, для паханія земли, употребляется косуля и въ нѣкоторыхъ имѣніяхъ—плугъ. Для вспашки казенной десятины этой земли, потребно на одной лошади, не менѣе  $2\frac{1}{2}$ , или 3-хъ дней. Глубина пахотнаго слоя въ ней отъ 3 до 5 вершковъ, но пахутъ обыкновенно, не болѣе 3 и  $3\frac{1}{2}$  вершковъ.

Растительность въ этой полосѣ начинается весною и кончается осенью, позже чѣмъ въ другихъ полосахъ, особливо въ песчанистой, потому посѣвъ и уборка хлѣбовъ бывають въ ней недѣлю позже, противъ другихъ частей губерніи. Причина этому заключается, съ одной стороны, въ малонагрѣваемости этой почвы и въ ея открытомъ, возвышенномъ положеніи, незащищенномъ отъ холодныхъ сѣверныхъ вѣтровъ; съ другой же въ лучшемъ качествѣ почвы, въ которой растеніе болѣе нѣжится, идетъ въ корень, а отъ того поздне начинается созрѣвать. На ней съ успѣхомъ воздѣлываются: пшеница, овесъ, рожь, дающая урожай почти всегда отъ самъ 5 до самъ 10-ть и могъ бы отлично родиться клеверъ, который, при не многочисленности луговъ въ этой странѣ, принесъ бы величайшую пользу для сельскаго хозяйства. Вообще эта почва, при добросовѣстной обработкѣ, знаніи дѣла и въ годы, обильные дождями, можетъ дать богатѣйшіе урожайи. Полосы песчанистыя и хрящеватыя занимая слишкомъ  $\frac{2}{3}$  пространства губерніи, вообще бѣдны растительностію и слабо вознаграждаютъ трудъ земледѣльца; однако и здѣсь встрѣчаются мѣста довольно плодородныя. Такъ, въ хрящевой почвѣ, состоящей не изъ чистаго песку и хряща, а по крайнѣй мѣрѣ изъ песчанистаго суглинка съ гальками, земля довольно плодородна; она находится въ нѣкоторыхъ частяхъ Судогодскаго и Меленковскаго уѣздовъ и, у хорошихъ сельскихъ хозяевъ, даетъ урожайю ржи отъ самъ 5 до самъ 8-мъ. Въ песчанистой полосѣ, въ нѣкоторыхъ долинахъ, между возвышенностями южныхъ частей Вязниковскаго и Гороховскаго уѣздовъ, супесь перешла въ песчаный суглинокъ, гдѣ находится, вѣроятно вслѣдствіе удобренія, достато-

чное количество чернозема; эта земля даетъ богатые урожаи и на ней жители сѣютъ преимущественно ленъ. За то, въ тѣхъ частяхъ песчанистой и хрящеватой полосы, гдѣ изобилуетъ кремень, и если при томъ онъ бѣлаго цвѣта, то почти со всѣмъ нѣтъ удобной пахотной земли. Такія земли находятся въ сѣверной половинѣ Покровскаго, въ сѣверной оконечности Юрьевскаго и Суздальскаго и на югѣ Ковровскаго уѣздовъ. Для обработки, обѣ полосы удобны, по рыхлости своей и большею частію ровному мѣстоположенію. Здѣсь употребляются: соха и борода. Казенная десятина обрабатывается легко одною лошадыю, въ  $2\frac{1}{2}$  и даже въ 2 дня. Глубина пахотнаго слоя отъ  $1\frac{1}{2}$  до  $2\frac{1}{2}$  вершковъ. На этихъ полосахъ преимущественно высѣваются: рожь, ярица, овесъ и греча; но урожаи вообще очень плохи: рожь бываетъ самъ  $2\frac{1}{2}$ , самъ 3 и не выше самъ  $3\frac{1}{2}$ .

Суглинистая полоса занимаетъ небольшое пространство по берегамъ Оки и Клязьмы. По плодородію и способамъ обработки, она сходствуеетъ съ глинистою полосою. Черноземъ находится въ ней вслѣдствіе хорошаго, постояннаго удобренія, или отъ продолжительной естественной растительности. На ней съ особеннымъ успѣхомъ разводятся сады и огороды.

Что бы лучше обсудить качество грунта и показать мѣста, отличающіяся изобиліемъ естественныхъ произведеній, рассмотримъ грунтъ земли въ каждомъ уѣздѣ.

Во Владимірскомъ уѣздѣ почва земли черноземно-глинистая, между рѣками: М. Нерлю, Колокшею и Клязьмою; глинисто песчаная—вся восточная часть отъ р. р. М. Нерли и Колокши до западной границы; песчаная—южная часть, за правымъ берегомъ Клязьмы. И такъ, одна только сѣверная часть имѣетъ землю вполне плодородную, гдѣ жители съ успѣхомъ занимаются хлѣбопашествомъ, а потому на весь уѣздъ собственнаго хлѣба недостаточно: онъ привозится зимнимъ путемъ изъ Рязанской губерніи, на базары, въ г. Владимірѣ.

Во Юрьевскомъ уѣздѣ почва самая лучшая, въ сравненіи съ другими уѣздами, а потому даетъ урожай не только удовлетворяющій потребностямъ жителей, но позволяющій снабжать хлѣбомъ бѣднѣйшіе уѣзды. Къ особенному развитію земледѣлства въ этомъ уѣздѣ способствуетъ еще особенная склонность къ тому жителей. Лучшая по плодородію часть, не только въ уѣздѣ, но и въ губерніи, находится въ окрестности с. Симы, между р. Колокшею и большимъ трактомъ изъ Симы въ Гавриловскій посадъ; здѣсь съ успѣхомъ сѣютъ: озимую и яровую пшеницу, овесъ разнаго рода: картофельный, камчатскій и кустовой; ячмень простой и гималайскій, горохъ и

ленъ. Отъ Юрьева къ югу—грунтъ глинистый съ примѣсю еще чернозема, но близъ самой южной границы, въ сосѣдствѣ съ Покровскимъ уѣздомъ, онъ превращается въ бѣлую глину, и такъ какъ здѣсь мѣстность принимаетъ гористое свойство, то земля считается почти неспособною къ обработкѣ. Сѣверная же часть уѣзда отъ лѣваго берега М. Нерли до границы Ярославской губерніи, хрящеватая, въ которой, на разчищенныхъ отъ лѣсу мѣстахъ, хотя и сѣютъ рожь, овесъ и гречу, но урожаи бывають очень плохи, потому что въ почвѣ изобилуетъ, какъ было замѣчено выше, кремень. Избытокъ хлѣба вывозится на базары, въ г.г. Суздаль, Владиміръ, Юрьевъ, Гавриловскій посадъ и с. Иваново, Шуйскаго уѣзда.

Въ *Суздальскомъ* уѣздѣ, только часть отъ западной границы до праваго берега М. Нерли имѣетъ почву глинисто-черноземную, а потому плодородную; сѣверная часть песчаного свойства съ избыткомъ кремня, лѣсистая и необдѣланная; остальная—хрящеватого и глинисто-песчаного грунта. Въ рѣдкіе годы здѣсь бываетъ достаточно хлѣба для продовольствія жителей.

Въ *Александровскомъ* уѣздѣ восточная половина, входящая въ составъ глинистой полосы, плодородна и съ избыткомъ вознаграждаетъ трудъ земледѣльца; западная же песчаного грунта, покрыта лѣсами и частию болотами, по берегамъ р. Дубны; въ ней пашни разбросаны по мѣстамъ, гдѣ вырубленъ лѣсъ. Вообще, уѣздъ нуждается въ хлѣбѣ и закупаетъ его ежегодно, частию изъ Московской, частию изъ Рязанской губерніи.

Въ *Переяславскомъ* уѣздѣ почва тоже различна: пространство земли между Переяславлемъ и восточною границею уѣзда—глинистаго грунта съ примѣсю чернозема, плодородно; къ сѣверу отъ Переяславля до Ярославской губерніи, земля глиниста-песчаная, худшаго качества прѣтвиву первой части, а всѣ остальные части уѣзда песчаного и болотистаго грунта; въ особенности болотиста западная половина, покрытая лѣсами и вообще мало населенная. Озимаго хлѣба родится мало и потому онъ замѣняется яровымъ. Избытокъ помѣщичьихъ запашекъ вывозится на базары въ г. Переяславль-Залѣскій и въ сосѣдніе города.

*Покровскій* уѣздъ менѣе всѣхъ другихъ способенъ для земледѣльства; большая часть его имѣетъ почву песчаную, покрытую, либо камнемъ, какъ на пространствѣ по лѣвую сторону р. Клязьмы, либо лѣсами и болотами, по правую сторону той же рѣки. Только въ самыхъ сѣверныхъ частяхъ уѣзда и въ окрестностяхъ г. Киржача земля плодородна. Однакоже хлѣба весьма



недостаточно, и потому онъ ежегодно привозится изъ разныхъ мѣстъ на базары въ г. г. Покровъ, Киржачъ и въ разныя села, въ большемъ количествѣ.

*Судогоскій* уѣздъ тоже неудобенъ для воздѣлыванія земли; одна часть его, отъ р. Судогды къ западу, по р. р. Поля и Буже песчано-каменистая, паросная мелкимъ листовиднымъ, или строевымъ лѣсомъ; а другая, на востокъ и сѣверовостокъ отъ Судогды къ Ковровскому и Вязьниковскому уѣздамъ—грунта сыпуче-песчаного и тоже покрыта лѣсами. Только небольшіе участки, прилежащіе къ Владимірскому и Вязьниковскому уѣздамъ, одинъ грунта глинисто-песчаного, а другой хрящеватаго съ примѣсью суглинка, всего до 100,000 десятинъ, даютъ урожаи съ избыткомъ, но все таки этаго хлѣба недостаточно для продовольствія цѣлаго уѣзда; почему хлѣбъ и привозится изъ низовыхъ, а также изъ Тамбовской и Рязанской губерній.

Въ *Меленковскомъ* уѣздѣ, за исключеніемъ полосы хорошаго суглинка, лежащей по лѣвому берегу р. Оки, и пространства, ограниченнаго съ юга селеніями: Ушна (Суровцова), Никола и Бутылицы до сѣверной границы,—хрящеватаго свойства съ примѣсью суглинка, вся остальная земля уѣзда песчана и при томъ покрыта лѣсами и болотами; а потому собственнаго хлѣба въ уѣздѣ весьма недостаточно и онъ привозится изъ низовыхъ губерній въ большемъ количествѣ. Жители даже мало высѣваютъ хлѣба, получая его дешевою цѣною изъ Тамбовской губерній, а порожнія земли употребляютъ на посѣвъ льна.

*Муромской* уѣздъ имѣетъ всѣ роды почвъ, начиная отъ жирнаго суглинка, смѣшаннаго съ черноземомъ, до песчаной, неудобной земли. Полоса по лѣвому берегу Оки, отъ южной границы уѣзда до р. Ушны и по правому берегу Оки, отъ с. Познякова до границы Нижегородской губерній, представляетъ жирный суглинокъ, переходящій, при хорошемъ удобреніи, въ черноземъ; на немъ, кромѣ другихъ хлѣбовъ, съ успѣхомъ произрастаютъ: озимая и яровая пшеница и разнаго рода овесъ. Земля за правымъ берегомъ Оки, отъ с. Познякова къ югу, песчанистая, покрытая лѣсами и болотами, какъ равно и полоса земли за лѣвымъ берегомъ Оки до сѣверной границы уѣзда. Пространство, ограниченное съ сѣвера р. Ушною и ея притоками, съ востока полосою суглинка, а съ юга и запада границами уѣзда, имѣетъ почву хрящеватую, болѣе или менѣе плодородную, смотря по большому или меньшему удобренію земли и степени обработки ея. Прежде все это пространство было покрыто сплошными лѣсами, которые вырубались, по мѣрѣ увеличивавшейся

надобности въ пашняхъ; притомъ оно населено преимущественно помѣщичьими крестьянами, съ различными средствами для удобренія земли, а отъ того на этомъ пространствѣ, часто случается, что рядомъ съ плодородною землею, лежитъ песчаная неудобная земля. Хлѣба въ уѣздѣ бываетъ достаточно только при изобильномъ урожаѣ; а потому жители ежегодно покупаютъ его, частію отъ помѣщиковъ, имѣющихъ большія запашки, частію на еженедѣльныхъ Муромскихъ базарахъ, куда онъ провозится изъ Тамбовской, Рязанской, Нижегородской и Пензенской губерній, частію съ судовъ Маршанскаго хлѣбнаго каравана, останавливающихся, въ маѣ мѣсяцѣ, у Муромской и другихъ пристаняхъ на Окѣ.

*Гороховскій уѣздъ.* Въ самой сѣверной части, прилежащей въ Костромской губерніи, находится глинистый грунтъ земли, а полоса, шириною отъ 10 до 30 верстгъ, по правому берегу Клязьмы, представляетъ жирный суглинокъ; послѣдній употребляется преимущественно на садоводство и огородничество, развитыя въ этомъ уѣздѣ въ большей степени. Сверхъ того, въ нѣкоторыхъ долинахъ, находится земля суглинистаго грунта, гдѣ однако же болѣе сѣется ленъ. Средина уѣзда, именно пространство, заключающееся между лѣвымъ берегомъ Клязьмы, до глинистой полосы, находящейся на сѣверѣ, песчана, безлюдна, покрытая огромными лѣсами и болотами. Собственнаго хлѣба для уѣзда недостаточно, онъ привозится, изъ губерній: Нижегородской, Пензенской, Симбирской, а также изъ Тамбовской и Рязанской, на городскіе и сельскіе базары, въ особенности въ г. Гороховецъ и с. Пестяки.

*Вязьниковскій уѣздъ,* по качеству грунта, сходенъ съ Гороховскимъ; та же глинистая полоса на сѣверѣ и полоса жирнаго суглинка, по правому берегу Клязьмы, назначенная болѣе для садоводства и огородничества; пространство за лѣвымъ берегомъ Клязьмы, до глинистой полосы, почти необитаемое, песчаное и покрытое лѣсами и болотами; къ югу, за полосою жирнаго суглинка лежитъ полоса песчанисто-глистая, гдѣ встрѣчаются долины суглинистаго грунта, и въ нихъ исключительно сѣется ленъ; тотъ же недостатокъ въ собственномъ хлѣбѣ, пополняющійся привозомъ, частію сухимъ путемъ, на базары, но преимущественно водою, къ пристанямъ: Холуйской, Метерской и Вязьниковской, на Клязмѣ.

Въ *Шуйскомъ*, какъ и въ предъидущихъ двухъ уѣздахъ, только сѣверовосточная часть, прилежащая къ Костромской губерніи, глиниста, безлѣсна и способна къ воздѣлыванію; юговосточная — сѣропесчана и покрыта лѣсомъ, а сѣверозападная большею частію боло-

тиста. Притомъ, жители этаго уѣзда почти всѣ заняты на фабрикахъ, или у себя въ свѣтелкахъ и не обращаютъ ни какого вниманія на земледѣлие; какъ напр. жители с. с. Иванова и Тейкова, у которыхъ земля совсѣмъ невоздѣлана; хлѣбосѣяніе производится только у Государственныхъ и Удѣльныхъ крестьянъ и въ имѣніяхъ помѣщичьихъ тамъ, гдѣ живутъ сами помѣщики и владѣютъ большими запашками. По этому, для прокормленія жителей и рабочихъ на фабрикахъ, хлѣбъ привозится въ огромномъ количествѣ, водою изъ южныхъ губерній, по р. Тезѣ, на Шуйскую пристань и сухимъ путемъ изъ Юрьевского и Суздальскаго уѣздовъ на базары въ г. Шую, с. с. Васильевское, Тейково и особенно въ Иваново.

Въ *Ковровскомъ* уѣздѣ плодородная земля находится только по правому берегу Клязьмы, начиная отъ устья р. Нерехты до восточной границы, и занимая въ ширину полосу земли отъ 10 до 30 верстъ, остальная же сѣроцловатая съ пескомъ и вездѣ каменистая, требующая сильнаго удобренія и дающая урожай не болѣе самъ  $2\frac{1}{2}$ . Хлѣбъ закупается ежегодно на базарахъ, у помѣщиковъ и у крестьянъ Удѣльныхъ имѣній, а также на пристаняхъ: Ковровской и Вязьниковской.

*Система земледѣлія.* Жители пахутъ землю и высѣваютъ хлѣбъ, такъ сказать по привычкѣ, какъ пахали ихъ дѣды, и неожиданно большаго вознагражденія за свой трудъ. По этому кромѣ двухъ, трехъ помѣщиковъ агрономовъ, введшихъ въ своихъ усадьбахъ новѣйшіе способы, и то въ видѣ опыта, общая система земледѣлія въ губерніи *трехъ-польная*. По малому развитію земледѣлія, и скотоводство здѣсь находится въ упадкѣ; а потому мѣра удобренія земли вообще въ губерніи незначительна, тогда какъ, по свойству своему, здѣшняя земля требуетъ большаго ухода и много повоза, что бы могла дать посредственный урожай. Лучше удобряется земля общественныхъ запашекъ Удѣльныхъ и Государевыхъ крестьянъ и господскія запашки въ помѣщичьихъ имѣніяхъ, особенно послѣднія, у нѣкоторыхъ помѣщиковъ—хозяевъ, находятся на прекрасной степени. Замѣчательнѣйшія изъ нихъ слѣдующія: Юрьевского уѣзда, князя Голицына, въ с. Сима; Шуйскаго уѣзда, помѣщика Танѣева, с. Кетово; Владимірскаго, въ имѣніи графа Зубова, Судогодскаго помѣщика Храповицкаго, Муромскаго с. Чернова, помѣщика Засѣцкаго, с. Монакова помѣщика Языкова, д. Перагова помѣщицы Ростовцевой. При этихъ имѣніяхъ находятся большіе скотные дворы и вообще обращено вниманіе на улучшеніе сельскаго хозяйства. На выставкѣ сельскихъ произведеній, бывшей въ селѣ Боголюбовѣ, въ 1846

году, обратили на себя вниманіе, представленныя государственнымъ крестьяниномъ этаго села Кузнецовымъ, образцы глинистой земли, въ первобытномъ бесплодномъ состояніи и доведенныя имъ, чрезъ удобреніе, до плодородія и вида чернозема, на которомъ съ успѣхомъ разводятся разнородныя тяжеловѣсныя хлѣбныя растенія. На этой же выставкѣ получили награды и похвальные листы слѣдующіе лица: помѣщикъ Танѣевъ, Шуйскаго уѣзда, за представленную имъ рожь кустовую и многоплодную, замѣчательную по величинѣ колоса, обилія зеренъ и длинѣ соломы; въ кустовой до 2 ар. 7 вершковъ, а въ многоплодной 2 аршина 11 $\frac{1}{2}$  вершковъ; помѣщикъ Голицынъ, Юрьевскаго уѣзда, за овесъ, подъ наз. картофельный, камчатскій и кустовой, представленный въ снопахъ и въ зернѣ: четверикъ перваго вѣсилъ 35 $\frac{5}{8}$ , втораго 37 $\frac{3}{8}$ , а послѣдняго 36 $\frac{6}{8}$  фунтовъ и за гамалайскій ячмень вѣсомъ: четверикъ 1 п. 7 $\frac{3}{4}$  фунта; помѣщики: Владимірскаго уѣзда графъ Зубовъ и Юрьевскаго Пушкивичъ, за представленные ими овесъ и рожь отличнаго качества; Владимірскаго уѣзда помѣщикъ Тихановъ за зеленый горохъ и ячмень; Городищевской волости с. Павловскаго и Добринской волости с. Порецкаго Государ. крестьяне Евстафьевъ и Волгинъ, за лучшую пшеницу. Вообще же на десятину употребляется удобренія различно: до 90 возовъ, 15,000 пудовъ вѣсу.

Количество посѣва на десятину зависитъ отъ грунта земли и отъ принятаго обыкновенія, а потому каждый уѣздъ представляетъ, въ этомъ отношеніи различныя цифры; при томъ крестьянская десятина разнится отъ казенной: первая считается въ 3,200 саж. вторая въ 2,400, но взявъ среднее число, можно положить, что на казенную десятину ржи высѣвается отъ одной до 1 $\frac{1}{2}$  четверти, а озимаго отъ 1 $\frac{1}{2}$  до 2 четвертей.

Количество пахатной земли по уѣздамъ, въ десятинахъ, представлено въ таблицахъ подъ № № 1 и 2.

Всей пахотной земли въ губерніи считается 1,665,281 десятина: всего же земли въ губерніи 4,257,779, а потому количество пахатной земли относится ко всему пространству губерніи какъ 1: 2, 55. На каждую мужскую душу приходится по 3 $\frac{1}{2}$  десятины.

Во Владимірской губерніи сѣются, въ большемъ или меньшемъ количествѣ слѣдующіе хлѣба: пшеница разныхъ родовъ—китайская, бѣлота, простая и бѣлая, рожь, овесъ (главное произведеніе по полеводству) камчатскій, картофельный, кустовой, шотландскій и простой,

ячень простой и гималайскій, ярица, греча, чечевица и просо; болѣе же всего сѣятся овесъ, такъ какъ онъ лучше родится на здѣшной землѣ. и вообще яроваго хлѣба сѣютъ вдвое противу озимаго.

Въ 1849 г. было посѣяно во всей губерніи хлѣба: озимаго 610,398 и яроваго 1,026,483  $\frac{1}{2}$  четвертей; снято: озимаго 1,459,354, яроваго 3,621,709 четвертей. Отсюда видно, что тотъ и другой хлѣбъ уродился самъ  $3\frac{1}{4}$  (подробное исчисленіе посѣва и урожая смотри въ таблицѣ подъ № 6). Показанное количество хлѣба получается вообще въ урожайные годы и потому оно можетъ служить вѣрнымъ мѣриломъ, при соображеніи, сколько времени жители кормятся своимъ хлѣбомъ. Со времени послѣдней ревизіи въ губерніи считается муж. п. 553,448, женск. 586,887 душъ, всего 1,140,335 душъ; положивъ среднимъ числомъ, на каждую душу муж. пола, по  $2\frac{1}{2}$  четверти, а на женскую по 2 четверти озимаго хлѣба въ годъ, требуется всего хлѣба 2,557,394 четверти, тогда какъ губернія даетъ 1,459,354 четвертей: значитъ не достаетъ 598,040 четвертей, т. е. для продовольствія жителей не достаетъ хлѣба почти на  $\frac{1}{4}$  года. Ежели же взять въ соображеніе, какъ и слѣдуетъ, что хлѣбъ идетъ сверхъ того, на винокурные заводы, доставляющіе всегда полное число ведеръ, потребнаго для губерніи вина въ годъ; для прокормленія разныхъ рода рабочихъ, не принадлежащихъ губерніи и для ежегоднаго пополненія хлѣбныхъ магазиновъ, то и выдетъ, что собственнаго хлѣба, какъ было замѣчено выше, при взглядѣ на промышленность губерніи, достанетъ только на 8 мѣсяцовъ, а остальные 4 мѣсяца жители кормятся хлѣбомъ, покупаемымъ изъ другихъ губерній. При этомъ не обходимо замѣтить, что не всѣ уѣзды нуждаются въ хлѣбѣ, на примѣръ: Юрьевскій, часть Суздальскаго и плодородныя части Владимірскаго, Переяславскаго и Александровскаго имѣютъ своего хлѣба въ избыткѣ; отъ этаго сначала расходится по губерніи избытокъ хлѣба, уродившагося въ означенныхъ уѣздахъ. Изъ хлѣбныхъ базаровъ особенно замѣчательны бывающіе: въ с. Ивановѣ Шуйскаго уѣзда, въ с. Мошокѣ Судогодскаго уѣзда, въ г. г. Владимірѣ, Муромѣ и Гороховцѣ и с. Пестяки. Этимъ хлѣбомъ кормится губернія покуда не установится зимній путь, когда и начинается подвозъ его въ большемъ количествѣ изъ губерній: Тамбовской, Рязанской, Нижегородской, Пензенской, Симбирской и вообще южныхъ и юговосточныхъ губерній; на замѣчательнѣйшіе хлѣбные базары, въ г. г. Владимірѣ и Муромѣ, а такъ же и въ другія мѣста. Съ прекращеніемъ зимняго пути и скорымъ послѣ того вскрытіемъ рѣкъ, хлѣбъ привозится водою почти изъ тѣхъ же губерній, сперва по Окѣ, а потомъ Клязьмѣ и Тезѣ, къ при-

станямъ: Муромской, Ляской, Досчатской, Варежской, Холуйской, Метерской, Вязниковской, Гороховской, Ковровской, Владимірской и Шуйской. Осенью везется на волахъ изъ южныхъ губерній пшеница въ г. г. Владиміръ и Муромъ, для выдѣльванія изъ нея крупчатки. Отъ всего этого, не смотря на недостатокъ хлѣба въ губерніи, онъ здѣсь никогда не бываетъ дорогъ, исключая тѣхъ особенныхъ случаевъ, когда бывалъ неурожай въ южныхъ губерніяхъ.

Въ 1848 году, напримѣръ, когда въ Россіи былъ общій неурожай, зимой, возы съ хлѣбомъ приняли обратное направленіе: на мѣсто обыкновеннаго движенія ихъ съ юга и востока, они тянулись съ сѣвера и сѣверозапада, изъ Ярославской, Костромской и Тверской губерніи,—случай, какого жители давно не запомнятъ. Само собою разумѣется, что цѣна на хлѣбъ была тогда очень высока, потому что одна только выгодная спекуляція, а не избытокъ хлѣба, заставила хлѣбопромышленниковъ вести его во Владимірскую губернію изъ этихъ мѣстъ. Взявъ среднія цѣны за 10 лѣтній періодъ съ 1839 по 1849 годъ, въ теченіи котораго нѣсколько разъ повторялся общій неурожай въ Россіи, выходитъ что хлѣбъ въ губерніи вообще очень не дорогъ, потому что средняя цѣна его не превышаетъ 4 р. 25 коп. сер. Для объясненія цѣнности провоза хлѣба къ пунктамъ болѣе замѣчательнымъ приложена таблица среднихъ справочныхъ цѣнъ по уѣздамъ, съ пуда тяжести, за 1849 г. подъ № 7.

Мѣры правительства для обезпеченія жителей, въ случаѣ недостатка собственнаго хлѣба заключаются: 1) въ споспѣшествованіи къ развитію промысловъ въ губерніи, чрезъ устройство хорошихъ водяныхъ и сухопутныхъ сообщеній, какъ то: въ приведеніи искусственнымъ образомъ въ судоходное положеніе р. Тезы и въ постепенномъ улучшеніи судоходства по Клязьмѣ, чрезъ устройство плотинъ въ обмелѣвшихъ мѣстахъ, и въ устройствѣ шоссе изъ Москвы въ Нижній-Новгородъ и изъ Москвы въ Ярославль; сверхъ того, утверждены проекты шоссе изъ Владиміра въ Муромъ, а оттуда до Симбирска, и изъ Владиміра въ г. Шую: въ 2-хъ) въ оказаніи всякаго рода помощи, при устройствѣ фабрикъ и заводовъ; и наконецъ 3-е) съ давняго времени, постоянно малый постой войска нельзя приписать одному только географическому положенію губерніи, въ отношеніи къ внѣшнимъ границамъ государства, когда Нижегородская губернія, лежащая восточнѣе ея и потому, еще болѣе отдаленная отъ возможнаго театра дѣйствій, бываетъ постоянно занята войска-

ми. На случай же частнаго неурожая въ губерніи, или общаго неурожая въ Россіи, учреждены въ имѣніяхъ помѣщичьихъ, государственныхъ, удѣльныхъ, государевыхъ и другихъ наименованій, запасныя хлѣбныя магазины, число которыхъ по уѣздамъ показано въ таблицахъ подъ № № 8 и 9.

Къ 1-му генваря 1850 г. считалось во всѣхъ магазинахъ хлѣба на лицо: озимаго 405,394 четверти и яроваго 245,154 четверти. Роздано въ ссуду: озимаго  $50,614\frac{1}{2}$ , яроваго  $27,489\frac{1}{2}$  четвертей; въ недоимкѣ состояло: озимаго 42,676, яроваго  $20,583\frac{1}{2}$  четверти. Считая по одной четверти ржанаго и по  $\frac{1}{2}$  четверти яроваго хлѣба, на каждую душу, подлежащую сбору, и сравнивая недоборъ и излишекъ, по всѣмъ уѣздамъ вмѣстѣ, оказывается, что въ запасныхъ магазинахъ находится въ излишкѣ хлѣба: озимаго  $4,646\frac{1}{2}$ , а яроваго  $47,518\frac{1}{2}$  четвертей. Этотъ хлѣбъ долженъ служить помощію, не только въ случаѣ повсемѣстнаго неурожая, но и на тотъ случай, когда цѣны на него бываютъ довольно высоки, именно до подвоза его зимнимъ путемъ изъ хлѣбородныхъ губерній; тогда въ имѣніяхъ помѣщичьихъ, по распоряженію уѣздныхъ предводителей дворянства, а въ прочихъ—съ разрѣшенія мѣстныхъ властей, хлѣбъ раздается нуждающимся жителямъ въ ссуду. Кромѣ того, въ билетахъ сохранной казны имѣется денежный запасный капиталъ, собранный со всѣхъ имѣній, кромѣ удѣльныхъ и государевыхъ, съ мастеровыхъ приписанныхъ къ посесіоннымъ фабрикамъ, съ мѣщанъ и съ 205 купеческихъ капиталовъ г. Шуи и заштатнато г. Киржича. Денежный сборъ, по 29 коп. сер. съ души, производится еще съ 207 душъ Рыбацкой слободы, удѣльнаго имѣнія, и деньги эти отправляются въ Департаментъ Удѣловъ. Къ 1-му генваря 1850 считалось всего денежнаго капитала на лицо: 233,223 р.; въ долгу по ссудамъ 302,444 р.  $24\frac{1}{2}$  коп.; въ недоимкѣ по сбору 362 р.  $52\frac{1}{2}$  коп. сер. Считая по 48 коп. сер. на душу, подлежащую сбору, выходитъ, что денежнаго капитала находится въ излишкѣ 294,343 р.  $75\frac{3}{4}$  коп. сер. (Смотри таблицу по № 9). Недостатокъ средствъ къ пропитанію отъ земледѣльческаго труда, вознаграждается развитіемъ всевозможныхъ промысловъ, занимающихъ часть рукъ внутри губерніи и часть — внѣ ея.

*Посѣвъ льна и конопли.* Владимірская губернія принадлежитъ къ числу весьма замѣчательныхъ по количеству производимаго въ ней льна, котораго обыкновенно собирается въ годъ до 500,000 пудовъ. Изъ этого числа, часть остается для домашняго употребленія и идетъ на полотняныя фабрики, издавна существующія и нѣкогда

процвѣтавшія въ г. г. Вязьникахъ и Муромѣ, а другая отправляется на С. Петербургскую льно-прядильную, Александровскую мануфактуру и къ Архангельскому порту, а такъ же въ Харьковскую, Саратовскую и другія губерніи. Въ первыя два мѣста, ленъ отправляется самый лучшій, какой требуется на Александровской мануфактурѣ и за границу, куда онъ идетъ изъ Архангельскаго порта; для сего, въ г. Меленкахъ устроены трепальныя заведенія, куда поступаетъ ленъ для окончательной обдѣлки. Въ остальные же мѣста ленъ посылается въ томъ видѣ, въ какомъ онъ покупается у жителей. Ленъ стланецъ издавна славился за границую подъ названіемъ Вязниковскаго, и теперь только въ южныхъ частяхъ Вязниковскаго, Гороховскаго и въ большой части Меленковскаго уѣздовъ, онъ высѣвается въ большемъ количествѣ, для продажи; въ остальныхъ же уѣздахъ его сѣютъ очень мало — для собственнаго только употребленія. Исключить изъ этаго можно развѣ небольшой участокъ Муромскаго уѣзда, ограниченный р. р. Ушною и Илевною, гдѣ начали, въ послѣднее время, по примѣру жителей Меленковскаго уѣзда, усиливать высѣвъ льна и продавать избытокъ его на трепальни въ г. Меленки.

Къ хорошему произрастанію льна въ означенныхъ уѣздахъ много способствуетъ мѣстность. Въ первыхъ двухъ изъ нихъ поверхность земли, начиная отъ праваго берега Клязьмы къ югу, усѣяна буграми и возвышенностями, между которыми находятся долины глинистаго грунта съ примѣсью чернозема, очень плодородныя для льна; въ Гороховскомъ уѣздѣ способны къ этому мѣста, лежащія по берегамъ р. р. Матры, Нулки, Викши и частію р. Суровеша. Въ Меленковскомъ уѣздѣ плодородныя мѣста находятся начиная отъ лѣваго берега Оки до р. Унжи; но ленъ сѣется въ большемъ количествѣ повсемѣстно, гдѣ только есть хорошая пахотная земля, во вредъ озимымъ и яровымъ хлѣбамъ, которые по дешевизнѣ хлѣба всегда привозимаго изъ сосѣднихъ уѣздовъ Тамбовской губерніи, приносятъ гораздо менѣе выгоды, чѣмъ ленъ.

Въ Гороховскомъ уѣздѣ высѣвается льнянаго семени въ годъ до 7,000 четвертей; собирается до 20,000 пудовъ льна. Въ Вязниковскомъ въ  $1\frac{1}{2}$  раза менѣе. Въ Меленковскомъ получается самое большее его количество, именно до 71,000 пудовъ. Въ остальныхъ уѣздахъ собирается льну не болѣе какъ по одному пуду на ревизскую душу; всего же въ губерніи, среднимъ числомъ, собирается до 500,000 пудовъ въ годъ; часть его идетъ для домашняго употребленія, часть — на полотняныя фабрики, часть — въ Саратовскую, Харьковскую, Ка-



занскую и Пензенскую губерніи и наконецъ лучшая часть отправляется въ С. Петербургъ, на Александровскую мануфактуру, и въ Вологодскую губернію, а оттуда къ Архангельскому порту, для отправления за границу. Крестьянская обдѣлка льна заключается въ томъ, что послѣ долгаго лежанія льна стланца на нивахъ, собираютъ его въ пучки, кладутъ въ простые овины, а еще чаще въ бани, гдѣ его сушатъ, потомъ очищаютъ отъ костры обыкновенными мялками и нѣсколько треплютъ, для лучшаго вида; такой выдѣлки ленъ весьма низкаго достоинства. Ленъ же, поступающій въ продажу изъ трепаленъ г. Меленкова, всегда прекраснаго качества, такъ что удовлетворяетъ требованіямъ Александровской мануфактуры и заграничныхъ купцевъ. Учредителями и усовершенствователями трепальныхъ заведеній считаются купцы 2-й гильдіи Меленковы, обратившіе этимъ на себя вниманіе правительства и получившіе награды и похвальные листы на выставкѣ сельскихъ произведеній, бывшей въ с. Боголюбовѣ въ 1846 году, (на этой же выставкѣ замѣчены: ленъ, представленный помѣщикомъ Юрьевского уѣзда Пушкивичемъ, отработанный по системѣ г. г. Карниловича и Лихачева и удѣльнымъ крестьяниномъ Никологорскаго приказа Иваномъ Васильевымъ, отличающійся не обыкновенною длиною и добротою волокна.) Въ особенную заслугу Мельниковымъ должно поставить и то, что они своею опытностію и совѣтами произвели улучшеніе въ крестьянской обдѣлкѣ льна: на мѣсто того, чтобы класть его на нивахъ, они предложили мочить ленъ и выставлять на морозъ; отъ чего, по отзывамъ самихъ жителей, сберегается не только одна треть количества льна, но увеличивается также на  $\frac{1}{3}$  и цѣнность его при продажѣ. Устройство трепаленъ имѣло вліяніе и на распространеніе льнянаго производства, если не во всѣхъ вышеозначенныхъ трехъ уѣздахъ, то по крайней мѣрѣ въ Меленковскомъ, потому что тѣмъ открылся крестьянамъ вѣрный сбытъ льна всегда за выгодную цѣну. Теперь считается въ Меленкахъ 10 трепальныхъ заведеній. Изъ нихъ лучшее принадлежитъ купцамъ Мельниковымъ: на этой трепальни работаютъ въ годъ отъ 120 до 200 человѣкъ, включая въ это число и дѣтей 12 лѣтняго возраста; матеріаль закупаютъ на 40,000 руб. сер., по цѣнѣ отъ 1 до 2 руб. сер. за пудъ и обдѣлываютъ его такъ что пудъ обдѣланнаго стоитъ на мѣстѣ отъ 3 до 6 руб. сер. Ленъ этотъ идетъ исключительно и постоянно, на С. Петербургскую Александровскую мануфактуру, сухопутно, съ платою за перевозъ отъ 45 коп. до 66 коп. серебр. съ пуда. Въ остальныхъ трепальняхъ выдѣлываютъ сорта льна отъ 2 руб. 50 коп. до 3 руб. 50 коп. серебр. за пудъ, на мѣстѣ, и сбы-

ваютъ ихъ въ Романо-Борисоглѣбскъ и Вологду; въ послѣднее мѣсто — по комиссіямъ Вологодскихъ купцевъ, которые уже сами отправляютъ ленъ къ Архангельскому порту водою и сухопутно; до перваго пункта водою и по 15 коп. сер. съ пуда, а сухопутно — 25 коп. сер.; до втораго—сухопутно и отъ 30 до 45 коп. сер. съ пуда. На всѣ остальные 9 трепалень закупаютъ матеріалъ на 30,000 сер. въ годъ, и выдѣлываютъ, на всѣхъ десяти, на 88,000 руб. сереб. въ годъ. Общее число работниковъ отъ 655 до 735, изъ коихъ  $\frac{2}{3}$  женщинъ, въ томъ числѣ есть и дѣти, не свыше 12 лѣтняго возраста. Плата имъ производится не по днямъ, а съ пуда: въ трепальнѣ Мельниковыхъ, отъ 15 до 30, а въ прочихъ отъ 10 до 20 коп. сереб. (подробности смотри въ таблицѣ подъ № 10). Матеріалъ, т. е. ленъ въ необдѣланномъ видѣ, доставляется въ трепальни жителями Меленковского и частію Гороховскаго, Вязниковскаго и Муромскаго уѣздовъ; онъ привозится для этаго на базары, въ г. Меленки, гдѣ и раскупается купцами трепальщиками, а частію льно-промышленниками, отправляющими его въ томъ видѣ, какъ онъ купленъ, въ губерніи Саратовскую и Харьковскую и другія вышепоимянованныя мѣста. Безъ большей ошибки, можно положить, что послѣдними, скупаются и отправляются до  $\frac{1}{12}$  части, производимаго въ Меленковскомъ уѣздѣ, льна.

Кромѣ льна, доставляемаго на базары въ г. Меленки, жители Вязниковскаго и Гороховскаго уѣздовъ продаютъ его, по отдѣлкѣ въ баняхъ и въ овинахъ, на базарахъ въ г. г. Вязникахъ и Гороховцѣ и въ с. Фоминѣ Гороховскаго уѣзда, по цѣнѣ отъ 1 руб. до 2 руб. сереб. за пудъ. Покупаютъ его частію льно-промышленники для отправки въ Саратовскую, Харьковскую и другія губерніи, частію жители этихъ уѣздовъ, занимающіеся выдѣлываніемъ изъ льна нитокъ и продажею ихъ на Вязниковскія и Муромскія полотняныя фабрики. Но сколько покупается тѣми и другими опредѣлить рѣшительно невозможно, потому что во 1-хъ) прежде нежели ленъ попадаетъ въ руки главныхъ промышленниковъ, онъ переходитъ черезъ многія руки: въ каждомъ значительномъ селеніи, есть крестьяне, скупающіе его въ околоткѣ по мелочамъ и отправляющіе за тѣмъ гуртомъ на базары; другіе же промышленники разѣзжаютъ по селамъ и деревнямъ, скупая ленъ на мѣстахъ; во 2-хъ) неизвѣстно сколько льну раскупается жителями, для пряденія изъ него нитокъ, такъ какъ на Вязниковскія и Муромскія полотняныя фабрики доставляется пряжа, кромѣ того, изъ Костромской и другихъ губерній, замѣчательныхъ по производству льна, и закупается много на

Ростовской ярмаркѣ, на первой недѣли великаго поста. Нитки прядуться въ Вязниковскомъ же и Гороховскомъ уѣздахъ, особенно въ сѣверной части послѣдняго, за лѣвымъ берегомъ р. Клязьмы, въ с. с. Верхнемъ, Ландихѣ, Кромахъ и Мытѣ, съ ближайшими въ окрестностяхъ деревнями. Въ послѣднее время, въ восточной части Переяславскаго уѣзда, тоже начали заниматься пряжею нитокъ и распро-давать ихъ на базарахъ въ г. г. Переяславлѣ и Юрьевѣ. Особенно тонкими нитками, употребляющимися исключительно на кружева, сла-вился прежде и теперь еще извѣстенъ г. Гороховецъ. Десять мот-ковъ этихъ нитокъ вѣсятъ обыкновенно не болѣе 6 золотниковъ.

Ихъ отправляютъ для продажи преимущественно въ Нижній Нов-городъ, гдѣ прежде ихъ дорого цѣнили, платя за *свѣточку* до 3 р. 40 к. сер.; ихъ продавалось въ годъ на сумму 1,735 р. сер., теперь же цѣна это весьма упала, потому что въ окрестности нѣтъ значительныхъ кружевныхъ фабрикъ. Кромѣ льна, отпускается изъ Меленковскаго уѣзда въ С. Петербургъ льняное семя до 3,000 четв. въ годъ; на маслобойняхъ, находящихся въ Меленковскомъ и Муромскомъ уѣздахъ, выбивается льняное масло, идущее частію для продажи внутри гу-берніи, а частію отправляемое въ С. Петербургъ и въ другіе города. Въ навигацію 1848 г. спущено было по Окѣ, съ Муромской приста-ни, 1,500 пуд. льнянаго масла, на сумму 2,987 р. серебромъ.

*Огородничество* идетъ хорошо только въ нѣкоторыхъ мѣстахъ, отличающихся способнымъ для этаго грунтомъ земли, постоянно хорошимъ ея удобреніемъ и необыкновеннымъ стараніемъ, обращен-нымъ единственно на улучшеніе огородничества, отъ чего земля приве-дена въ хорошее, плодородное состояніе. Къ первымъ принадлежатъ части Вязниковскаго, Гороховскаго и Муромскаго уѣздовъ, лежащія по правымъ, нагорнымъ берегамъ р. р. Клязьмы и Оки, имѣющимъ зе-мли грунта жирнаго суглинка, переходящаго, при удобреніи, въ чер-ноземъ и пользующимися лучшимъ климатомъ, ибо онѣ прикрыты возвышенностями и лѣсами отъ холодныхъ, полярныхъ вѣтровъ. Ко вторымъ относятся вообще всѣ города, изъ которыхъ особенно замѣчательны Суздаль; села лежащія на большихъ торговыхъ трактахъ, и наконецъ огороды помѣщичьихъ усадьбъ. За тѣмъ въ остальныхъ ча-стяхъ губерніи, огороды имѣются, правда при каждомъ дворѣ, но са-мые незначительные, на которыхъ садятся обыкновенно: лукъ, огур-цы, свекла, капуста, марковь, картофель, рѣпка, но въ весьма маломъ количествѣ и даютъ бѣдный урожай. Исключить изъ этаго можно только Юрьевскій уѣздъ, гдѣ огородничество находится въ лучшей степени, по причинѣ глинистаго грунта земли и по большей наклон-

ности жителей къ сельскому хозяйству вообще, и въ Суздальскомъ уѣздѣ Словецкую волость, въ которой жители съ успѣхомъ занимаются огородничествомъ. Суздальской хмѣль и хрѣнъ извѣстны въ С. Петербургѣ, Москвѣ и въ другихъ городахъ, куда они ежегодно доставляются въ большемъ количествѣ, а также и лукъ—древнѣйшій и замѣчательнѣйшій предметъ промышленности Суздаля, которымъ заливается ежегодно до 3,000 грядъ. Мѣщане этого города издавна занимаются огородничествомъ и садоводствомъ и нѣкоторые изъ нихъ получаютъ отъ этого до 1,000 р. сер. въ годъ доходу. Въ огородахъ ихъ растетъ преимущественно: лукъ, хмѣль, хрѣнъ, а въ послѣднее время огромныя пространства земли заняты подъ посѣвъ цикорія и всобенности мяты, изъ которыхъ послѣдняя идетъ на различные медикаменты, оподельдокъ, эфирныя капли и т. п., изобрѣтенныя бывшимъ Суздальскимъ медикомъ Маренковымъ, пріобрѣтшимъ большую извѣстность въ Россіи; съ каждымъ годомъ требованіе мяты на фабрику Маренкова увеличивались, и теперь продолжаются всѣ аптеки, по прекращеніи, данной Маренкову, 10 лѣтней привилегіи. Цикорій тоже въ большемъ ходу. Хмѣль и хрѣнъ, кромѣ отправленія его зимнимъ путемъ въ С. Петербургъ и Москву, расходится по всей губерніи, а особенно въ г. г. Шую и Владиміръ и с. Иваново, Шуйскаго уѣзда. Лукъ родится также повсемѣстно, имъ славится с. Мстера Вязьниковскаго уѣзда. Оно расположено по правому нагорному берегу р. Клязьмы, при впаденіи въ нее р. Тары, не имѣетъ пахотной земли, но зато, владѣетъ прекрасными огородами, на которыхъ исключительно высѣвается лукъ, продаваемый въ окрестностяхъ этого села и въ городахъ. Въ г. г. Гороховцѣ и Вязьникахъ, какъ вообще и во всѣхъ селеніяхъ, лежащихъ по правому берегу Клязьмы, начиная отъ устья Нерехты до Гороховца, огородничество находится въ хорошей степени и составляетъ одинъ изъ главныхъ промысловъ жителей. Гороховецъ замѣчателенъ еще прекрасною крымскою капустою, которая отправляется для продажи въ Москву, а Вязьники, лукомъ и особенно огуречными семянами, которыя отправляются на Ростовскую ярмарку, гдѣ раскупаются огородниками Ярославцами, развозящими ихъ въ С. Петербургъ и Москву. Мѣста по правому, нагорному берегу Оки, очень способны для огородничества; г. Муромъ и его окрестности славятся огуречными семянами, которыхъ пудъ продается за 230 руб. серебромъ. Городскіе огороды снабжаютъ овощами городскіе рынки; помѣщичьи—удовлетворяютъ только домашнимъ потребностямъ; а огороды селъ и деревень, лежащихъ на большихъ торговыхъ трактахъ, будучи всегда

съ избыткомъ удобрены новозомъ, хотя и даютъ прекрасные урожаи овощей, но могутъ удовлетворять ими только непрерывнымъ требованіямъ проѣзжающихъ.

*Картофель* давно высѣвается въ нѣкоторыхъ мѣстахъ, и въ этомъ случаѣ первый примѣръ показали помѣщики; но въ большей части уѣздовъ, онъ принадлежитъ къ огороднымъ овощамъ. Препятствіе къ распространію посѣва картофеля представляетъ трудность сохраненія его въ зимнее время, когда онъ, при малѣйшей неосторожности мерзнетъ и гниетъ. Болѣе всего картофеля сѣется въ уѣздахъ: Суздальскомъ, Переяславскомъ, Александровскомъ и Юрьевскомъ; особенно Юрьевскій и Переяславской уѣзды, въ послѣднее время, начали обращать вниманіе на распространеніе посѣва его.

Въ 1849 году, во всѣхъ уѣздахъ, было посѣяно 83,196 четвертей; снято 252,315 четвертей. Урожай, смотря по качеству грунта и удобренію земли, былъ отъ самъ  $2\frac{1}{2}$  до самъ 7, но въ общей сложности онъ не превзошелъ самъ 4.

Подробная таблица посѣва и урожая картофеля за 1848 годъ приложена подъ № 6. Для прокормленія скота, картофель не употребляется, а кромѣ пищи для жителей, онъ идетъ на дѣланіе изъ него крахмала, искусственной камеди, на картофельный и мятный заводъ въ Суздальскомъ уѣздѣ, и наконецъ въ послѣднее время, на винокуренномъ заводѣ помѣщика Языкова, Муромскаго уѣзда въ с. Монаковѣ, дѣлаются пробы для гонки изъ него простаго вина. При неравномѣрной цѣнѣ на хлѣбъ, совершенно зависящей отъ урожая его въ южныхъ, и сосѣднихъ Владимірской, губерніяхъ, иногда очень выгодно гнать вино изъ картофеля, цѣна котораго почти никогда не измѣняется, въ чемъ легко удостовѣриться, сравнивъ справочныя цѣны за нѣсколько лѣтъ.

Горохъ высѣвается вездѣ на поляхъ и потому не входитъ въ составъ огородничества; посѣвъ его распространенъ въ большей или меньшей степени во всѣхъ уѣздахъ.

Рѣпа составляетъ здѣсь рѣдкій плодъ и не вездѣ можетъ быть посѣяна: для этаго выбираютъ сухія и возвышенныя мѣста, поросшія лѣсомъ и кустарникомъ. Какъ тотъ, такъ и другой, сначала вырубаются, складываются въ костры, по всему пространству, предназначенному для засѣва, сжигаются и за тѣмъ уже, земля вспахивается и на ней сѣется рѣпа. Однако же земля даетъ хорошіе урожаи только года 2 или 3, истощаясь затѣмъ совершенно и для новаго посѣва слѣдуетъ выбрать новую землю, что не часто можно дѣлать въ губерніи малоземельной.

Садоводство, болѣе еще чѣмъ огородничество, требуетъ для своего развитія земли нѣжной и климата умѣреннаго, а главное чтобы переходы отъ холода къ оттепели и обратно, не были очень рѣзки, что болѣе всего вредитъ плодовымъ деревьямъ. Вотъ одна изъ главныхъ причинъ, почему садоводство во Владимірской губерніи не было никогда развито повсемѣстно, а только въ нѣкоторыхъ мѣстахъ, именно по лѣвому, нагорному берегу р. Клязьмы, въ Вязьниковскомъ и Гороховскомъ уѣздахъ и преимущественно въ самыхъ городахъ, по правому нагорному берегу р. Оки и въ г. Муромѣ, и наконецъ въ г. Владимірѣ, съ его окрестностями. Особенно способна къ этому мѣстность въ Вязьникахъ и Гороховцѣ, по причинамъ уже нѣсколько разъ изъясненнымъ въ статьяхъ о климатѣ и объ огородничествѣ. Первымъ разсадникомъ садовъ былъ нѣкогда г. Владиміръ съ окрестностями. Въ немъ каждый житель имѣлъ садъ, наполненный разными, нѣжными сортами яблонь и вишенъ, которыя удовлетворяли не только домашнимъ потребностямъ, но служили предметомъ торговли внутри и внѣ губерніи; особенно хорошо распродавались вишни, извѣстныя подъ общимъ названіемъ Владимірскихъ, которыя и теперь отличаются своимъ вкусомъ.

Вишни эти трехъ родовъ: 1) Васильевскія, розовыя и крупныя, лучшаго качества, были вывезены, какъ говоритъ преданіе, нѣкогда инокомъ Афонской горы изъ отечества Василія Великаго, Каппадокійской Кессаріи, и посажены въ первый разъ въ бывшемъ Патріаршемъ саду, принадлежащемъ нынѣ Благовѣщенскому монастырю. 2) Родительскія, или родителевы вишни—черныя, вкусныя и довольно крупныя; къ этому же роду принадлежатъ такъ называемыя: левинскія, сайка, скороспѣлка и бѣлье, (последнія имѣютъ цвѣтъ розовый); 3-й сортъ бѣлокрасный, мелкій и не очень вкусный, произрастающій вездѣ въ изобиліи. Скоро васильевскія и родителевы вишни будучи перенесены въ г. г. Вязники, Гороховецъ, Муромъ, усвоились тамъ и тотчасъ начали давать прекрасныя плоды, особенно въ двухъ первыхъ городахъ. Мало по малу, однако же васильевскія вишни, какъ самыя нѣжныя, во многихъ мѣстахъ начали пропадать; родителевы же, напротивъ, разраслись скоро по всѣмъ городамъ губерніи. Кромѣ вишенъ, здѣшніе сады славились разными сортами яблокъ, какъ то: анисъ, апортъ, боровинка, плодовица, липовка, рамень бѣлый и желтый, наливъ, черное дерево и проч., сверхъ того, въ нихъ росла красная, бѣлая и черная смородина, разнаго сорта крыжевникъ, малина и проч. Садоводство въ этихъ мѣстахъ скоро сдѣлалось одною изъ главныхъ отраслей промышленности; жители гор.

Владимира продавали разныхъ плодовъ по губерніи и вывозили въ Москву на 46,000 руб. въ годъ; г. г. Вязники, Гороховецъ и Муромъ продавали ихъ тоже ежегодно, на значительную сумму; яблоки, вишни ихъ въ большемъ количествѣ доставлялись въ г. г. Ярославль и Муромъ, въ с. Иваново и вообще въ Шуйскій уѣздъ, а также въ Нижній-Новгородъ по р. р. Клязьмѣ и Окѣ. Сады эти замѣчательны: еще тѣмъ, что служили главнымъ разсадникомъ не только всѣхъ садовъ Владимірской, но и другихъ губерній. Послѣ садовъ: Владимірскихъ, Вязниковскихъ, Гороховскихъ и Муромскихъ, считались лучшими сады въ Юрьевскомъ уѣздѣ и въ г. Суздаль, гдѣ жители издавна занимаются огородничествомъ и садоводствомъ вообще, и наконецъ сады помѣщичьихъ усадьбъ во всѣхъ уѣздахъ. Теперь многое измѣнилось: въ продолженіи нѣсколькихъ, особенно холодныхъ годовъ, большая часть нѣжныхъ деревъ перемерзла и сады сильно опустѣли; Владиміръ и Вязники не даютъ и  $\frac{1}{10}$  части плодовъ противу прежняго. Теперь хорошіе сады, въ г. Владимірѣ, находятся только въ Благовѣщенскомъ монастырѣ и у купца Никитина, гдѣ сохранились еще васильевскія вишни, а въ окрестности, въ 7 вер. отъ города, въ с. Суходолѣ, принадлежащемъ помѣщику Борякову, растутъ еще прекрасныя шпанскія вишни 3 родовъ: черныя, розовыя и бѣлыя, изъ которыхъ первые два сорта самые крупные и вкусныя. Садъ этотъ считался нѣкогда однимъ изъ обширнѣйшихъ и прекраснѣйшихъ садовъ въ губерніи; теперь и онъ упалъ, вмѣстѣ съ прочими. Въ остальныхъ садахъ г. Владимира произрастаютъ: яблоки, крыжевникъ, малина, смородина, родителевы и бѣлокрасныя вишни; но какъ уже было замѣчено, не даютъ въ общей сложности и  $\frac{1}{10}$  части плода, противу прежняго. Въ г. г. Вязникахъ и Гороховцѣ сохранились въ большемъ количествѣ васильевскія вишни и нѣсколько сортовъ яблоковъ. Оба эти города стоятъ у подошвы, огибающаго ихъ съ юга, праваго, нагорнаго берега р. Клязьмы, въ верху котораго, по покатости, въ нѣкоторыхъ мѣстахъ довольно крутой, расположены сады, преимущественно вишневые и яблонные, спускающіеся внизъ террасами; но и въ нихъ большая часть деревьевъ побита такъ, что Гороховецъ не выручаетъ теперь болѣе 2,000 р. сер., а Вязники болѣе 3,000 р. с. въ годъ. То же можно сказать и о садахъ, расположенныхъ по иравому, нагорному берегу р. Оки и въ г. Муромѣ. Упадокъ садовъ во всѣхъ вышеозначенныхъ мѣстахъ нѣсколько вознаграждается сильнымъ развитіемъ ихъ въ послѣднее время въ Юрьевскомъ уѣздѣ; но тамъ, по открытому и возвышенному положенію, не могутъ усвоиться нѣжныя васильевскія вишни. Сады помѣщичьихъ имѣній

находятся въ хорошемъ состояніи, почти у каждаго помѣщика имѣющаго свою усадьбу; въ тѣхъ мѣстахъ, гдѣ грунтъ земли песчаный, они устроены на наносномъ черноземѣ и такъ какъ топливо въ губерніи вообще дешево, то при каждомъ, нѣсколько замѣчательномъ садѣ, устроены оранжереи, гдѣ растутъ ананасы, персики, виноградъ, апельсины, лимоны, зимняя клубника и земляника. Лучшіе сады находятся Юрьевского уѣзда въ с. Симѣ, князя Голицына, во Владимірскомъ уѣздѣ графа Зубова, въ Судогодскомъ, бывшее имѣніе Ханыкова, теперь Храповицкаго, въ Муромскомъ — Уварова въ с. Карочаровѣ и другіе.

Вишни вывозятся въ Москву, Нижній - Новгородъ, Ярославль и С. Петербургъ, на сумму гораздо меньшую прежней, водою и сухимъ путемъ.

Изъ Вязниковъ и Гороховца вывозятся сверхъ того яблоки и вишневый сокъ, бочками по р. Клязьмѣ въ Нижній-Новгородъ, а изъ Мурома, Окою—вишни и яблоки туда же. Изъ отчета за 1848 годъ видно, что съ Муромской пристани было отправлено вишенъ въ Нижній-Новгородъ только на 60 р. серебромъ. (\*)

*Луговое хозяйство.* По каталогамъ генеральнаго размежеванія, считается во Владимірской губерніи луговъ 280,759 десятинъ; по этому отношеніе ихъ къ пахотной землѣ выразится какъ 1: 4, 15, а ко всему пространству губерніи какъ 1: 15, 16. Отношенія эти разнятся съ показанными въ статистикѣ г. Арсеньева, изданной въ 1850 году, въ которой количество всей земли показано болѣе, а пашень и луговъ менѣе, а потому и отношеніе луговъ ко всему простран-

---

(\*) На выставкѣ бывшей въ с. Боголюбовѣ, въ 1846 году, обратили на себя вниманіе, кромѣ вишенъ васильевскихъ и родителейыхъ, представленныхъ изъ многихъ мѣстъ, арбузы изъ Боголюбскаго монастыря, сладкая рябина называемая невѣженская, гусудар. крестьянина с. Боголюбова, Махотина, и цареградская гусударств. крестьянина с. Порѣцкаго, Васильева. Вишневые сады требуютъ за собою большаго ухода, для предохраненія плода отъ птицъ; для этаго въ каждомъ изъ нихъ устроена, посреди, вышка, состоящая изъ 4 одна отъ другой не далеко отстоящихъ жердей, вышиною отъ 18 до 30 аршинъ, на верху которыхъ сдѣлана караульня, называемая лачугой; къ ней со всѣхъ сторонъ прикрѣпляются веревки, на довольно близкомъ одна отъ другой разстояніи, а къ концамъ веревокъ, привѣшиваются дойки съ погремужками. Въ случаѣ налета птицъ, сторожъ трясетъ веревку и приводитъ чрезъ то въ движеніе погремужки; сторожъ получаетъ обыкновенно до 2 руб. сереб. въ недѣлю. Для сбора вишенъ, ванимаются самыя бѣдныя женщины, съ платою по 13 коп. серебромъ въ сутки. Снятая съ дерева ягода можетъ безъ вреда, пролежать въ рѣшетахъ, около 7-ми дней.



ству губернии тамъ выходитъ 1: 17 (подробное распределение луговъ, по уездамъ, смотри въ таблицахъ подь №№ 1 и 2.

Во Владимірской губернии луга преимущественно заливные: они составляютъ покрайней мѣрѣ  $\frac{1}{2}$ , а вѣроятно  $\frac{2}{3}$  всего количества луговъ. Сѣно, растущее на нихъ, всегда лучшаго качества и собирается всегда въ большемъ количествѣ нежели съ болотныхъ и полевыхъ луговъ. Последнихъ въ губернии находится поровну. Главныя луговые долины находятся по р.р. Окѣ и Клязьмѣ; онѣ простираются отъ 4 до 5 и до 9 верстъ въ ширину и снабжаютъ прекраснымъ сѣномъ уезды: Муромскій, Меленковскій, Гороховскій и Владимірскій; за ними лучшія луговые долины находятся по р.р. М. Шерли, Ушны, Колокши, Тезы (особенно начиная отъ Холуйской слободы до устья Тезы; эта часть должна называться лугскою) Пекши, Теши, Люлиха, Колпи, Увади, Киржача и Шерны. Въ долинахъ остальныхъ рѣкъ, текущихъ въ болѣе или менѣе пологихъ берегахъ, сѣно собирается также въ большемъ количествѣ, какъ равно въ оврагахъ и долинахъ, покрывающихся водою, при весеннемъ разлитіи. Болотные и полевые луга, какъ дополненіе къ заливнымъ, очень важны для губернии, потому что она чрезъ нихъ не нуждается въ чужемъ сѣнѣ, и отъ того цѣны на сѣно, при урожаѣ первыхъ, довольно низки. Урожай заливныхъ луговъ подверженъ, однако же многимъ случайностямъ; онъ совершенно зависитъ отъ количества выпавшаго снѣгу и мѣры разлитія водъ весною: при большомъ количествѣ первого и отъ того большемъ разлитіи воды, сѣнокосъ бываетъ прекрасный; при безснѣжии и маломъ разлитіи водъ, какъ на примѣръ было въ 1848 г., сѣна съ луговыхъ долинъ собирается очень мало и такъ какъ большее или меньшее разлитіе водъ, во всѣхъ здѣшнихъ рѣкахъ, зависитъ отъ разлитія водъ въ р.р. Окѣ и Клязьмѣ, отъ напора воды которыхъ, разливаются рѣки впадающія въ нихъ, то и выходитъ, что когда хорошъ сѣнокосъ по этимъ двумъ рѣкамъ, то онъ хорошъ и по всѣмъ прочимъ. Другой, весьма важный недостатокъ заливныхъ луговъ заключается въ неравномѣрномъ распределеніи ихъ по всему пространству губернии: села и деревни, прилежащія къ береговымъ долинамъ, имѣютъ его въ избыткѣ и даже не всегда успѣваютъ косить его, тогда какъ жители, удаленные отъ рѣки, нуждаются въ сѣнѣ. Лучшее сѣно собирается въ уездахъ: Муромскомъ, Меленковскомъ, Гороховскомъ, Шуйскомъ; худшее—въ Судогодскомъ, Ковровскомъ и Покровскомъ. Разсмотримъ луговое хозяйство въ каждомъ уездѣ, особо.

Во Владимірскомъ уѣздѣ луга исключительно заливные, преимущественно по долинамъ р. р. Клязмы, М. Нерли и Колокши. Можно положить что этотъ уѣздъ, въ урожайные годы, даетъ на каждую душу мужескаго пола отъ 1 до 2, или среднимъ числомъ  $1\frac{1}{2}$  воза, 20 и 25 пудоваго вѣса. Этаго количества едва достаточно для собственной потребности уѣзда и потому сѣно отсюда никуда не вывозится; напротивъ, такъ какъ чрезъ Владимірской уѣздъ пролегаютъ два большіе тракта изъ Москвы въ Нижній-Новгородъ и въ Саратовъ, то сѣно ежегодно привозится въ достаточномъ количествѣ зимою изъ Рязанской губерніи на Владимірскіе базары, преимущественно по дорогѣ изъ Егорьевска на с. Ундоль, стоящее на Московскомъ шоссе, и далѣе во Владимірѣ.

Въ Суздальскомъ уѣздѣ заливные луга находятся только по лѣвому, луговому берегу р. М. Нерли, и то въ небольшомъ количествѣ; въ немъ гораздо болѣе луговъ болотныхъ, лѣсныхъ и малая часть полевыхъ, которые, въ общей сложности, не даютъ болѣе 200,500 пудовъ въ годъ и потому уѣздъ этотъ всегда снабжается изъ сосѣднихъ уѣздовъ сѣномъ, привозимымъ на базары въ г. Суздаль и въ Гавриловскій посадъ.

Юрьевскій уѣздъ имѣетъ прекрасныя луговыя долины, по теченію: Колокши, М. Нерли, Пекши, Шаха и Суходы; много собирается сѣна съ луговыхъ, низменныхъ мѣстъ, покрывающихся водою въ весеннее время и находящихся близъ с. Бережки, съ деревнями принадлежащими вѣдомству Государственныхъ Имуществъ, и наконецъ къ нему отошла изъ Суздальскаго уѣзда, пустошь Горицкихъ пастбищъ, принадлежавшая конюшенной, казенной волости, а нынѣ Государевымъ крестьянамъ, гдѣ всегда родится сѣно въ отличномъ состояніи. Такимъ образомъ уѣздъ даетъ въ годъ около 1,000,000 пуд. сѣна, изъ котораго часть продается на базарахъ г. Юрьева, Гавриловскаго посада и во Владимірѣ.

Въ Александровскомъ уѣздѣ преобладаютъ луга полевые, въ мѣстахъ лѣсныхъ и по оврагамъ, потомъ болотныя и только малая часть заливныхъ находится по теченію рѣкъ и ручейковъ. Самыя лучшія сѣнокосныя мѣста находятся въ с.-западной и западной частяхъ уѣзда, въ смежности съ Переяславскимъ, Калязинскимъ, (Тверской губер.) и Дмитровскомъ (Московской губерніи) уѣздами. Средній годовоіи сборъ простирается до 800,000 пудовъ. Изъ уѣзда оно не вывозится, а часть его отправляютъ, ежегодно, на базары въ г. Александровъ.

Въ Шуйскомъ уѣздѣ преимущественно заливные луга, по теченію:

Тезы, Уводи, Люлиха, Ухтомы и Молохчи. Лучшіе сѣнокосы находятся по р. Тезѣ и въ особенности по р. Люлихѣ. Въ годъ собирает-ся здѣсь до 900,000 пудовъ. При ничтожномъ сельскомъ хозяйствѣ уѣзда, сѣна всегда бываетъ достаточно для прокормленія скота и сверхъ того много продается въ г. Шуѣ и большихъ с. с. Ивановѣ, Тейковѣ, Кохмѣ, Дуниловѣ и другихъ.

Въ *Вязниковскомъ* уѣздѣ, села и деревни, лежація по теченію Клязьмы и Тезы, изобилуютъ заливными лугами; за-Клязьминская сѣверная часть имѣетъ въ достаточномъ количествѣ болотныхъ луговъ, и частію заливныхъ по Луху и Ламехѣ, но за то южная—за правымъ берегомъ Клязьмы, чувствуетъ въ немъ недостатокъ. Средній сборъ не простирается болѣе 400,000 пудовъ въ годъ.

Въ *Гороховскомъ* уѣздѣ,  $\frac{4}{8}$  или  $\frac{1}{2}$  заливныхъ луговъ,  $\frac{3}{8}$  болотныхъ и  $\frac{1}{8}$  полевыхъ: первые находятся по долинамъ Клязьмы, Оки, Луха и Суровеша; вторые—за лѣвымъ берегомъ р. Клязьмы; послѣдніе преимущественно въ южной половинѣ уѣзда. Лучшія сѣнокосныя мѣста принадлежатъ удѣльному имѣнію, находящемуся въ вѣденіи Красносельскаго приказа, и помѣщичьимъ имѣніямъ: Кожи-на, Трофимовича, Астафьева, графа Панина и нѣкоторыхъ другихъ. Въ годъ собирается сѣна до 850,000 пудовъ.

*Муромскій* уѣздъ, сравнительно съ прочими, получаетъ болѣе сѣна; этому способствуютъ прекрасныя луговая долины рѣкъ Оки, Ушны съ ихъ притоками, Тешы, Большой, Средней и Нижней Кутры и другихъ; долина Оки, во всемъ протяженіи по уѣзду съ луговой стороны, и частію правая луговая долина Ушны особенно замѣчательна по своей ширинѣ и изобилію сѣна, начиная отъ устья, верстъ на 30 вверхъ, до с. Кондракова. Но здѣсь, какъ и во Владимірскомъ уѣздѣ, прибрежныя селенія надѣлены лугами, въ такомъ изобиліи что не всегда успеваютъ скосить съ нихъ все сѣно и отъ того часть луговъ отдають въ наймы за ничтожную цѣну, а часть сѣна пропадаетъ на корнѣ нескошеннымъ; жители же селеній находящихся въ нѣкоторомъ разстояніи отъ лѣваго берега Оки и праваго Ушны страдаютъ отъ недостатка покосовъ. Въ обыкновенныя урожайныя годы собирается сѣна до 85,000 возовъ, 20 и 25 пудовъ вѣса, или всего отъ 1,706,000 до 2,175,000 пудовъ. Оно идетъ болѣею частію на продовольствіе лошадей и домашняго скота; только нѣкоторые владѣльцы обширныхъ покосовъ, по долинѣ Оки, сплавляютъ его, и то не каждый годъ, по Окѣ на Нижегородскую ярмарку.

*Мелецковскій* уѣздъ, послѣ Муромскаго, даетъ большее количество сѣна, котораго собирается въ годъ до 1,300,000 пудовъ. Луга

большую частью заливные по долинамъ Оки и Колпи; болотные находятся въ юго-западной части уѣзда, и весьма малая часть полевыхъ.

Въ Судогодскомъ уѣздѣ заливные луга находятся по долинамъ: Клязьмы, Поле и Бужа и частью Судогды; болотные въ южной части уѣзда и полевые—въ сѣверной. Всего въ годъ собирается сѣна не болѣе 500,000 или 600,000 пудовъ.

Въ Переяславскомъ уѣздѣ заливные луга находятся по теченію р.р. Б. и М. Нерли и Кубры; заливные и болотные въ западной и юго-западной половинѣ, но вообще сѣна доставляется мало и то дурнаго качества.

Козровский уѣздъ имѣетъ заливные луга по Клязьмѣ, Уводи и частью—Вязьмы, Тезы и Шишегды.

Въ Покровскомъ, главный сборъ сѣна производится по луговымъ долинамъ Пекши, Б. и М. Каржача и Шерны. Въ обоихъ послѣднихъ уѣздахъ сѣна собирается въ годъ въ незначительномъ количествѣ, едва достаточномъ для прокормленія домашняго скота; а какъ по послѣднему изъ нихъ проходитъ шоссе изъ Москвы во Владимірѣ, то для постоянныхъ дворовъ сѣно привозится изъ Рязанской губерши.

При общемъ весьма посредственномъ состояніи сельскаго хозяйства, а потому и скотоводства, получаемаго губерніею сѣна вообще достаточно для прокормленія домашняго скота, тѣмъ болѣе, что крупный рогатый скотъ кормится, большую часть года, подножнымъ кормомъ, а остальную—мѣсегомъ. Вотъ вѣроятно одна изъ причинъ, почему на травосѣяніе не обращено никакого вниманія въ губерніи, за исключеніемъ нѣсколькихъ селеній удѣльнаго вѣдомства, которыя съ недавняго времени высѣваютъ клеверъ и тимофѣву траву, и нѣкоторые помещики разводятъ ихъ во своихъ усадьбахъ въ небольшомъ количествѣ; самое значительное изъ послѣднихъ имѣніе графини Апраксиной въ Юрьевскомъ уѣздѣ, гдѣ высѣвается въ годъ клеверу на 25 десятинахъ и собирается до 6,400 пудовъ, за тѣмъ въ Владимірскомъ уѣздѣ въ имѣніи Бутурлина, сѣется ежегодно на 5 десятинахъ; и наконецъ Гороховскаго уѣзда, въ имѣніи Кожина, собирается въ годъ клеверу и тимофѣвой травы до 300 пудовъ. Между тѣмъ при большемъ требованіи на сѣно, оно легко было бы замѣнено этими травами, которыя могутъ успѣшно родиться на глинистой землѣ, составляющей господствующій грунтъ Юрьевскаго и частей: Суздальскаго, Владимірскаго, Переяславскаго и Александровскаго уѣздовъ.

Къ сѣнокосу приступаютъ со дня Петра и Павла (съ 29 іюня) и продолжаютъ его въ теченіи іюня, іюля и августа мѣсяцевъ; иногда онъ оканчивается и въ концѣ іюля, при благоприятствующей для того погодѣ. При этомъ слѣдуетъ замѣтить что полевые луга косятся всегда ранѣе заливныхъ: сѣнокосъ первыхъ оканчивается иногда 15 іюля; вторыхъ— никогда ранѣе конца этаго мѣсяца.

Среднее количество сѣна, собираемаго въ губерніи, при хорошемъ урожаѣ, по официальнымъ свѣденіямъ простирается до 14,500,000 пудовъ,—количество слишкомъ малое, въ сравненіи съ пространствомъ и населенностію губерніи; а потому можно навѣрное положить что его собирается въ годъ гораздо болѣе. Заливные луга даютъ самое лучшее сѣно и въ самомъ большемъ количествѣ, т. е. отъ 150 до 200 пудовъ на десятину; болотные и полевые—отъ 60 до 100 пудовъ.

Чтобы сдѣлать, хотя нѣсколько вѣрный и приблизительный расчетъ достанетъ ли сѣна на число, находящагося въ губерніи скота нужно принять въ основаніе: 1) что рогатый скотъ, исключая 400 штукъ холмогорскихъ коровъ, никогда не продовольствуется сѣномъ, а находится, начиная съ 20 апрѣля, или вѣрнѣе съ Егорьева дня, когда по принятому обыкновенію въ первый разъ скотъ выгоняется на подножный кормъ, до выпаденія снѣга, или до сильныхъ холодовъ, т. е. 140 или 150 и болѣе дней скотъ находится на подножномъ корму, а остальное время кормится яровою соломою, съ примѣсю муки или стоитъ на бардѣ, въ мѣстахъ гдѣ близко находятся винокуренные заводы. Сѣно же даютъ только лошадямъ и овцамъ и то тогда, когда онѣ не находятся на подножномъ корму; на каждую лошадь въ годъ выходитъ сѣна отъ 60 до 90, а на овцу до  $9\frac{1}{2}$  пудовъ; 2) что показанное по официальнымъ свѣденіямъ, число лошадей и рогатаго крупнаго и мелкаго скота болѣе, чѣмъ его находится на самомъ дѣлѣ, и также, что не всѣ лошади, числящіяся по вѣдомости въ губерніи, кормятся зимою своимъ сѣномъ; большее число лошадей отправляется въ извозъ, за предѣлы губерніи, а часть продается земледѣльцами, идущими на фабрики и заводы, по окончаніи осеннихъ работъ, чтобы избавиться отъ убыточнаго корму, до новой покупки лошадей весною, все это уменьшаетъ общее число лошадей, покрайней мѣрѣ на  $\frac{1}{3}$ ; къ этому слѣдуетъ присовокупить, что часть лошадей, находящихся въ уѣздахъ, гдѣ находятся винокуренные заводы, стоитъ тоже на бардѣ и потому требуетъ меньшаго количества сѣна въ сутки. Въ 1849 г. считалось въ губерніи 278,887 головъ лошадей и 398,944 шту-

ки овецъ. Положивъ среднимъ числомъ на каждую лошадь 60 пудовъ въ годъ и вычтя изъ общаго числа лошадей  $\frac{1}{3}$  выдетъ, что на прокормленіе остальныхъ потребно 11,154,440 пудовъ сѣна, а для овецъ, полагая по  $9\frac{1}{2}$  пуда въ годъ на штуку, 3,124,978, — всего 14,279,418 пудовъ, т. е. почти все количество собираемаго въ губерніи сѣна (по официальнымъ свѣденіямъ). Лучшимъ доказательствомъ что расчетъ этотъ приблизительно вѣренъ, служатъ справочныя цѣны за 10 лѣтъ, изъ которыхъ два года: 1840 и 1848 были весьма неурожайные; по нимъ выходитъ, что высшая справочная цѣна въ уѣздахъ, постоянно нуждающихся въ сѣнѣ, какъ то въ Судогодскомъ и Покровскомъ была  $20\frac{1}{4}$  коп. сер. за пудъ, а въ уѣздахъ изобилующихъ имъ она не превышала  $11\frac{1}{2}$  и  $13\frac{1}{2}$  коп. за пудъ; частныя же цѣны, при продажѣ, сѣна въ небольшомъ количествѣ, при хорошемъ урожаѣ, были отъ 5 до 7 коп. сер. за пудъ.

Уѣзды сосѣдніе съ Рязанскою губерніею, какъ то: Покровскій, Владимірскій и Судогодскій получаютъ изъ нее, зимнимъ путемъ, сѣно которое привозится на городскіе базары, отчего поддерживаются низкія на него цѣны. Доставка сѣна въ эти уѣзды тѣмъ болѣе важна, что по нимъ проходятъ торговые тракты, по которымъ круглый годъ тянутся обозы, истребляющіе сѣно въ огромномъ количествѣ; но какое именно количество привозится его въ годъ опредѣлить нельзя, потому что оно доставляется отдѣльно, возами, на городскіе и сельскіе базары и часто раскупается на дорогѣ, содержателями постоялыхъ дворовъ.

**Скотоводство.** Небреженіе жителей вообще къ земледѣлію должно было отразиться и на скотоводствѣ, и дѣйствительно во Владимірской губерніи оно находится на низкой степени.

Въ предъидущей статьѣ было уже говорено, что крупный рогатый скотъ кормится вообще частію подножнымъ кормомъ, частію мѣсесомъ, или стоитъ на бардѣ, а при такомъ кормѣ, онъ не можетъ быть въ хорошемъ состояніи; ежели же для корма скота употребляютъ сѣно, то цѣна на него, сильно бы возвысилась, и издержки эти ни въ какомъ случаѣ не вознаградились бы, потому что хорошій рогатый скотъ, за самую дешевую цѣну, пригоняется въ губернію и прогоняется чрезъ нее въ обѣ столицы изъ южныхъ губерній Россіи и удовлетворяетъ потребностямъ городовъ и тѣхъ сель и деревень, гдѣ мясо ежедневно требуется въ пищу. По этому, крупный рогатый скотъ въ губерніи самаго низкаго достоинства и содержится лишь для удобренія земли и для молока, масла

и простаго сыру. Исключеніемъ изъ этаго могутъ служить только нѣкоторые помѣщичьи скотные дворы; но по официальнымъ свѣденіямъ и въ тѣхъ считается только 399 головъ холмогорскаго и смѣшаннаго съ голландскимъ скота. Количество скота по уѣздамъ неодинаково: тамъ гдѣ болѣе развито земледѣліе, какъ на примѣръ: въ Юрьевскомъ и въ восточной части Переяславскаго, или въ уѣздахъ изобилующихъ сѣномъ, какъ на пр. въ Гороховскомъ и Муромскомъ, скота гораздо болѣе и онъ лучшаго качества. Вредное вліяніе на разведеніе хорошей породы скота и на размноженіе его оказываютъ также непрерывныя падежи и болѣзни, происходящія: во 1) отъ дурныхъ пастбищныхъ мѣстъ, находящихся въ большей части губерніи, на низменныхъ, болотныхъ мѣстахъ, испускающихъ гнилыя испаренія и имѣющихъ травы кислыя, острыя и ядовитыя, производящія разныя болѣзни какъ то: запоръ, поносъ, отдѣленіе кровавой мочи и прочія; во 2) отъ дурнаго и непитательнаго зимняго корма; въ 3) отъ занесенія заразительныхъ болѣзней, прогоняемымъ чрезъ губернію, скотомъ изъ южныхъ губерній въ С. Петербургъ и Москву, который, въ болѣзненномъ состояніи, останавливается для привала и для корма; въ 4-хъ) по замѣчанію жителей, часто заражаются мѣста, находящіяся въ окрестностяхъ кожевенныхъ заводовъ, куда нерѣдко привозятся для продажи сырыя кожи въ зараженномъ состояніи; а такъ какъ эти заводы разбросаны по всѣмъ уѣздамъ губерніи, то каждый годъ падежъ скота бываетъ разомъ во многихъ уѣздахъ, что можно видѣть изъ прилагаемой здѣсь вѣдомости.

Званіе городовъ и уѣздовъ.	Количество па- личнаго скота въ мѣстахъ появле- нія падежа.	Изъ этаго числа:		
		Заболѣло.	Пало.	Выздоровѣло.
<i>Города:</i>				
Владиміръ. . .	138	41	41	—
Юрьевъ . . .	700	680	459	221
<i>Уѣзды:</i>				
Владимірской . .	2,782	1,139	988	151
Суздальской. . .	346	180	166	14
Ковровской . . .	139	17	17	—
Шуйской . . .	273	216	154	62
Вязьниковской . .	36	7	6	1

Гороховской .	182	61	38	23
Муромской .	389	389	310	79
Меленковской .	407	374	247	127
Судогодской .	801	726	653	73
Покровской .	3,129	1,459	1,421	38
Александровской	20	20	20	—
Переяславской .	205	152	128	24
Юрьевской .	1,114	506	391	115
Итого . .	10,661	5,962	5,035	927

Мелкій скотъ (овцы) содержится только для удовлетворенія домашнихъ потребностей и число его въ разныхъ уѣздахъ совершенно зависить отъ получаемого въ годъ сѣна; такъ какъ зимою овцы имъ кормятся; отъ того ихъ болѣе въ уѣздахъ: Юрьевскомъ, Переяславскомъ и Гороховскомъ; особенно въ двухъ первыхъ число овецъ съ каждымъ годомъ увеличивается. Сортъ здѣшнихъ овецъ самый простой; тонкорунныхъ считается во всей губерніи 37 головъ, въ помѣщичьихъ имѣніяхъ Владимірскаго, Вязьниковскаго уѣздовъ. Изъ простыхъ овецъ лучшія по величинѣ и вкусу мяса, считаются, содержащіяся въ сѣверной оконечности Юрьевскаго, Суздальскаго и южной половинѣ Ковровскаго уѣздовъ, что приписывается пастбищнымъ мѣстамъ, находящимся по возвышенностямъ и имѣющимъ оттого сухія и душистыя травы. Число свиней, показанное по официальнымъ свѣдѣніямъ, слишкомъ мало въ сравненіи съ населенностію и числомъ дворовъ въ губерніи; ихъ содержатъ болѣе въ уѣздахъ, гдѣ находятся винокуренные заводы, потому что они хорошо, дешево и удобно вынаиваются бардою. Жители Муромъ и его уѣзда, въ которомъ есть нѣсколько винокуренныхъ заводовъ, съ особенно выгодною занимаются отпаиваніемъ и откармливаніемъ свиней.

Лошадей, по образу занятій жителей, слѣдуетъ раздѣлить на 2 сорта: первый, употребляемый для земледѣлія,—плохой, всегда на дурномъ корму и способный только съ трудомъ пахать землю; второй извозный; онъ покупается на Нокколо-Шертомской и Муромской ярмаркахъ и въ южныхъ губерніяхъ, служить для развоза товаровъ съ фабрикъ и заводовъ по деревнямъ и тому многочисленному количеству жителей которые, въ зимнее время, занимаются развозкою товаровъ съ фабрикъ, въ Москву, С. Петербургъ и на разныя ярмарки. Большая часть лошадей этихъ распродается на мѣстахъ склада товаровъ, а въ



особенности въ С. Петербургѣ и Москвѣ, на конныхъ рынкахъ (\*) Нѣсколько лучшихъ породъ крестьянскихъ лошадей находятся въ уѣздахъ: Владимірскомъ, Юрьевскомъ, Покровскомъ, Переяславскомъ и частію Александровскомъ, потому что тамъ издавна существуетъ нѣсколько конскихъ заводовъ, принадлежащихъ помѣщикамъ, при чемъ необходимо ежегодно производится смѣшеніе заводскихъ лошадей съ крестьянскими, а главное потому, что въ царствованіе Елисаветы Петровны учрежденъ былъ въ г. Александровѣ и его окрестностяхъ огромный, казенный, конскій заводъ, уничтоженный только при нынѣ царствующемъ Государѣ Императорѣ; для содержанія сего завода приписаны были крестьяне, вошедшіе нынѣ въ составъ Государевыхъ крестьянъ. Бывшія конюшни этаго завода сохранились въ Гавриловскомъ посадѣ и служатъ прекраснымъ помѣщеніемъ для лошадей, при квартированіи въ этихъ мѣстахъ кавалеріи. Таблица, показывающая число различнаго рода скота въ губерніи за 1848 и 1849 годы, приложена подъ № 11; по ней невозможно однакоже опредѣлить сколько приходится каждаго рода скота на крестьянскій дворъ, ибо значительная часть рогатаго крупнаго и мелкаго скота принадлежитъ помѣщикамъ и городскимъ жителямъ, а потому должна быть выключена при вычисленіи; но, разсмотрѣвъ внимательно состояніе крестьянъ, приблизительно можно положить, что въ уѣздахъ; Юрьевскомъ, Переяславскомъ и Гороховскомъ приходится на 3 души мужескаго пола, или на крестьянскій дворъ, по 2 лошади и по 2 коровы, а овецъ отъ 4 до 5 штукъ; въ остальныхъ же уѣздахъ, лошадей и крупнаго рогатаго скота отъ 1 до 2, а овецъ отъ 2 до 3 головъ. Объявленныхъ конскихъ заводовъ во Владимірской губерніи считается 8, обязанныхъ своимъ учрежденіемъ, существовавшему здѣсь прежде, казенному конскому заводу. Кромѣ того, многіе помѣщики различныхъ уѣздовъ содержатъ отъ 4 до 5 кобылъ, которыя случаются съ жеребцами заводовъ и тѣмъ улучшаютъ породы лошадей.

Лучшій заводъ по породѣ, качеству и числу лошадей, принадлежитъ помѣщику Юрьевского уѣзда, графу Зубову, Онъ находится въ с. Старомъ-Фетиньинѣ и имѣлъ, въ 1847 г., 59 жеребцовъ и 59 матокъ съ приплодомъ рысистой породы, а также 19 жеребцовъ и 27 матокъ полукровныхъ. Доходу приноситъ ежегодно отъ 2,500

(\*) На выставкѣ сельскихъ произведеній, бывшей въ с. Боголюбовѣ, въ 1846 году, обратила на себя вниманіе лошадь, Ковровскаго уѣзда, Вознесенской волости, д. Ряховой, государственнаго крестьянина Дмитрія Шведова; она провезла до 213 пудовъ, не считая роспусковъ, въ 40 пудовъ вѣсу.

до 5,000 р. серебромъ. Заводъ этотъ замѣчательнъ по бѣгу рысистыхъ жеребцовъ, изъ которыхъ одинъ, подъ названіемъ Соколъ, недавно выигралъ призъ на Московскомъ лѣтнемъ бѣгу. За нимъ слѣдуетъ, недавно устроенный графомъ Толемъ заводъ въ с. Симы, Юрьевского уѣзда, состоящій изъ 3 жеребцовъ и 30 матокъ, бывшаго Орловскаго завода, судя по вниманію, постоянно обращаемому на этотъ заводъ, и знанію дѣла хозяиномъ, должно ожидать что онъ пойдетъ очень хорошо.

Въ Юрьевскомъ уѣздѣ находятся еще 4 завода: 1) княгини Одоевской, при с. Николаевскомъ; въ немъ 2 жеребца завода князя Львова, одинъ рысистой породы, помѣщика Пашкова и одинъ гр. Орловой; матокъ 19; приплоду въ 1849 г. было 12 жеребцовъ и столько же кобылъ; 2) графа Толстаго при с. Дубровскомъ: въ немъ 2 жеребца и 7 матокъ, упряжной русской породы; приплоду, въ 1849 году, было: 11 жеребцовъ и 7 кобылъ; 3) графини Апраксиной при с. Ратиславѣ: въ немъ находится 2 жеребца и 10 кобылъ рысистой Орловской породы; приплоду въ 1849 было 10 жеребятъ и 14 кобылъ; 4) помѣщика Коровина, при с. Дроздовѣ; въ немъ находится 5 жеребцовъ и 5 матокъ упряжной русской породы; приплоду, въ 1849 г. было 5 жеребятъ и 2 кобылы. Въ Переяславскомъ уѣздѣ, при с. Смоленскомъ, заводъ Свиньина, на которомъ находится 2 жеребца и 37 матокъ, англійской рысистой и верховой породъ; приплоду въ 1849 г. было 8 жеребятъ и 6 кобылъ. Въ Покровскомъ уѣздѣ, при с. Фетиньевѣ, заводъ Казакова, на которомъ находится 3 матки и вообще 10 лошадей завода графини Орловой-Денисовой, но онъ съ каждымъ годомъ упадаетъ.

Замѣчательныхъ заводовъ хорошаго крупнаго рогатаго и мелкаго скота нѣтъ; однакоже въ послѣднее время начали заниматься улучшеніемъ послѣднихъ, т. е. овецъ, особенно жители Юрьевского и восточной части Переяславскаго уѣздовъ.

#### *Льсоводство.*

Въ 1776 году, по окончаніи генеральнаго размежеванія въ губерніи, лѣса относились ко всему пространству губерніи какъ 1: 2. Съ тѣхъ поръ до нашего времени, лѣсу много уничтожено для устройства и отопленія фабрикъ и заводовъ, сильно распространившихся въ продолженіе послѣдняго 50-ти-лѣтія, такъ что теперь въ губерніи считается до 365 фабрикъ и заводовъ. Къ большому истребленію лѣса не мало служила также, чрезполосность владѣнія, при чемъ существовало много общихъ боровъ, принадлежащихъ разнымъ владѣль-

памъ, куда имѣлъ право вѣзжать каждый, для рубки лѣса; а отъ того лѣсъ рубился всѣми, безъ всякаго порядка и разбора, жегся и продовался за ничтожную цѣну. Теперь уже многіе уѣзды начинаютъ сильно нуждаться въ лѣсѣ и покупаютъ его дорогою цѣною; даже часть уѣзда Муромскаго, лежащая по лѣвому берегу Клязьмы, гдѣ старожилы еще помнятъ огромныя лѣса, теперь исчезнувшія, привозить его изъ за нѣсколькихъ десятковъ верстъ.

Въ настоящемъ положеніи, лѣса здѣшней губерніи раздѣляются на двѣ главныя части: сѣверную и южную, соединяющіяся между собою, съ запада и востока, отдѣльными полосами, такъ что онѣ какъ бы окружаютъ губернію со всѣхъ сторонъ, оставляя средицу, почти безлѣсною. Сѣверная половина идетъ узкою полосою, ограничиваясь съ юга дорогою изъ Переяславля—Залѣскаго къ с. Симѣ и къ Гавриловскому посаду, за тѣмъ на нѣкоторое разстояніе эта полоса прерывается, а потомъ идетъ по самой сѣверной оконечности уѣздовъ: Юрьевскаго, Суздальскаго и Шуйскаго до р. Тезы, за которою все пространство, ограниченное съ запада, правымъ берегомъ р. Тезы, дорогою изъ г. Шуй, с. с. Мыгомъ, Пестяками и Луполовымъ, съ сѣвера, Нижегородскою границею съ востока и р. Клязьмою съ юга, покрыта сплошнымъ лѣсомъ. Южная половина тянется широкою полосою, начиная отъ тракта изъ Сергіевскаго посада въ Александровъ, по рѣкамъ: Шернѣ, Б. и М. Киржачамъ и Пекшѣ, по югозападной части Александровскаго и сѣверной—Покровскаго, послѣ чего переходитъ на правый берегъ р. Клязьмы и тянется по южной части Покровскаго, южной и средней частямъ Судогодскаго и Меленковскаго уѣздовъ и оканчивается за нѣсколько верстъ до лѣваго берега р. Оки; съ сѣвера ее ограничиваетъ р. Клязьма до г. Владиміра, и нѣсколько далѣе, потомъ дорога изъ г. Владиміра на Муромъ; съ юга прилегаютъ къ ней границы Рязанской и Тамбовской губерній; она переходитъ за правый берегъ р. Оки нѣсколько выше г. Мурома и тянется до границы Нижегородской губерніи, ограничиваясь съ сѣвера дорогою изъ Мурома въ Арзамасъ. Соединительными частями этимъ двумъ полосамъ служатъ: съ запада—широкая полоса, начинающаяся отъ лѣваго берега р. Б. Нерли и идущая между западною границею губерніи и почтовымъ трактомъ изъ Переяславля—Залѣскаго въ Александровъ; перейдя южную границу Переяславскаго уѣзда, она образуетъ рѣдкій кустарникъ, между которымъ находятся пахатныя поля. На востокъ, обѣ половины соединяются по лѣвому берегу р. Оки, гдѣ, начиная отъ впаденія въ нее р. Ушны, тянется лѣсъ внизъ по рѣкѣ, ограничиваясь, съ юга, Ушною и ея

притоками, а съ запада—дорогою изъ Мурома въ Гороховецъ. Изъ этого краткаго описанія уже видно, что уѣзды, изобилующіе лѣсомъ, суть: Покровской, Судогодскій, Меленковской, Переяславскій, Гороховскій и къ нимъ можно прибавить Вязьниковскій, особенно три первые; имѣющіе же лучшей грунтъ и болѣе возвышенныя мѣста, какъ то: Юрьевскій, Владимірскій, Суздальскій и къ нимъ можно прибавить Шуйскій и часть Муромскаго, лежащую за лѣвымъ берегомъ р. Оки, чувствуютъ въ немъ большой недостатокъ.

Въ глинистой полосѣ, (\*) болѣе нѣжной, нѣкогда произрастали: дубъ, вязъ, кленъ, орѣшникъ, осина, липа, бѣлая ива, ежевика, дикая рябина; но большая часть этихъ породъ давно вырублена для разведенія пашень, и глинистая полоса теперь совершенно открыта и безлѣсна, кромѣ однакоже самой южной части Юрьевского уѣзда, прилежащей къ Покровскому, гдѣ гористое и овражистое мѣстоположеніе препятствуетъ земледѣлію.

Но сохранившіяся до сего времени, нѣкоторыя дубовыя рощи, разсаженныя по приказанію Петра Великаго, при проѣздѣ его изъ Череславлѣ-Залѣскаго въ Суздаль, служатъ лучшимъ доказательствомъ о силѣ растительности этой полосы.

Кромѣ того, на берегахъ Клязьмы, или начиная отъ ея устья до г. Владиміра, попеременно, встрѣчаются часто поваленныя, давнымъ, давно, въ рѣку, дубовыя деревья, частію вѣроятно отъ древности, частію отъ подмытія водою береговъ, въ слѣдствіе песчаваго грунта дна.

Въ суглинистой полосѣ, находящейся по правому, нагорному берегу Клязьмы, въ предѣлахъ: Ковровскаго, Вязьниковскаго и Гороховскаго уѣздовъ, и по правому и лѣвому нагорнымъ берегомъ Оки, въ частяхъ Меленковскаго и Муромскаго уѣздовъ растительность такая же, какъ и въ глинистой полосѣ; но и тутъ лѣсъ уничтоженъ, чрезъ разчищеніе земли подъ поля, сады и огороды. Въ песчаной и хрящеватой полосахъ, занимающихъ  $\frac{2}{3}$  пространства губерніи, произрастаютъ: сосна, ельникъ, осина, можжевельникъ, красная ива, березнякъ (преимущественно въ хрящеватой почвѣ), и частію липа (въ Меленковскомъ уѣздѣ), т. е. растетъ преимущественно хвойный лѣсъ, который составляетъ главную массу лѣсовъ губерніи, потому что только въ этихъ двухъ полосахъ, земля менѣе способна къ земледѣлію и здѣсь находится множество болотъ, которыя въ иныхъ

(\*) Раздѣленіе поверхности земли губерніи на полосы смотри въ статьѣ о мѣстности.

мѣстахъ, какъ на примѣръ въ южныхъ частяхъ Покровскаго, Судогодскаго, Меленковскаго и среднихъ частяхъ Вязьниковскаго и Гороховскаго уѣздовъ, лежатъ на огромномъ протяженіи.

И такъ, во Владимірской губерніи изобилуетъ лѣсъ хвойной, лежащей, частію на хрящеватой, но болѣе на песчанистой и болотистой почвѣ. Вообще же хорошаго, строеваго лѣса мало; онъ находится въ небольшомъ количествѣ въ Покровскомъ, Судогодскомъ (хвойный), въ Меленковскомъ (липовый), въ Гороховскомъ и Переяславскомъ уѣздахъ, но болѣею частію въ плохомъ состояніи, кромѣ казенныхъ дачъ, немногихъ помѣщичьихъ имѣній и лѣса, принадлежащаго Флорищевой пустыни, что впрочемъ подробнѣе объяснится при слѣдующемъ описаніи состоянія лѣсовъ въ каждомъ уѣздѣ.

Во Владимірскомъ уѣздѣ лѣсъ находится только за правымъ берегомъ Клязьмы и то исключительно дровяной, сосновый, березовый и еловый; вся же часть уѣзда за лѣвымъ берегомъ Клязьмы безлѣсна, исключая нѣсколькихъ рощей, принадлежащихъ нѣкоторымъ владѣльцамъ; изъ нихъ замѣчательна дача строеваго лѣсу въ 1,000 десят. принадлежащая гр. Зубову. Жители уѣзда очень нуждаются въ топливѣ и привозятъ дрова иногда изъ за 40 и даже 60 вер. Г. Владиміръ и ближайшія его окрестности пользуются лѣсомъ, сплавляемымъ по р. Клязьмѣ изъ Покровскаго уѣзда.

Юрьевскій уѣздъ считается однимъ изъ самыхъ безлѣсныхъ; въ немъ нѣсколько лѣсисто только самая сѣверная часть, начиная отъ большаго тракта изъ Гавриловскаго посада, чрезъ с. Симу, въ Переяславль, и самая южная часть, прилежащая къ Покровскому уѣзду; въ первомъ мѣстѣ растетъ лѣсъ хвойный и дурнаго качества, во второмъ—лиственный. Большая же часть уѣзда совершенно безлѣсна, исключая дубовыхъ рощъ и лѣсныхъ небольшихъ дачъ, сохранившихся у помѣщиковъ: кн. Голицина, гр. Апраксиной и у нѣкоторыхъ другихъ. Недостатокъ въ лѣсѣ здѣсь такъ ощутителенъ, что почти всѣ крестьянскія избы выстроены дурно и съ черными печами; дороговизнѣ же лѣса должно приписать отчасти и то, что фабрики въ г. Юрьевѣ упадаютъ съ каждымъ годомъ.

Двѣ трети *Переяславскаго* уѣзда покрыты хвойнымъ, строевымъ и дровянымъ лѣсами, а именно: вся западная и южная части, начиная отъ границы Тверской губерніи до почтоваго тракта изъ г. Переяславля въ г. Александровъ, и вся сѣверная часть, ограниченная съ юга теченіемъ р. Бол. Нерли и почтовымъ трактомъ изъ Переяславля въ с. Симу. Только одна восточная часть этаго уѣзда открыта и безлѣсна.

*Александровскій уѣздъ* чувствуетъ напротивъ большой недостатокъ въ лѣсѣ, который находится только въ юго-западной половинѣ уѣзда и къ югу отъ г. Александра, между почтовымъ трактомъ изъ этого города въ Покровъ и западною границею уѣзда. Строевой, хвойный лѣсъ находится въ нѣсколькихъ лѣсныхъ дачахъ, изъ которыхъ замѣчательна, принадлежащая кн. Долгорукову и состоящая изъ 2,000 десят. Потребность въ дровяномъ лѣсѣ значительно усилилась въ этомъ уѣздѣ, со времени учрежденія въ г. Александровѣ красильно-бумажныхъ заведеній и другихъ фабрикъ и заводовъ, такъ что теперь сажень однополенныхъ, сосновыхъ дровъ обходится фабрикантамъ и заводчикамъ до 1 руб. 78 коп. сереб., не смотря на то, что къ Александровскому уѣзду примыкаютъ два уѣзда богатые лѣсами: Покровскій и Переяславскій; но на этомъ пространствѣ нѣтъ удобныхъ сплавныхъ рѣкъ, а доставка, зимою, гужемъ, по дорогамъ, вообще дурнымъ, обходится дорого.

*Покровскій уѣздъ* почти весь покрытъ лѣсомъ; пашень въ немъ очень мало, въ сѣверной части, по причинѣ песчано-каменистаго, а въ южной—песчано-болотистаго грунта. Въ немъ находится какъ строевой, такъ и дровяной лѣсъ; первый однакоже только въ южной части; въ сѣверной же, онъ порубленъ и сплавленъ по р. Клязьмѣ въ г. Владимірѣ, а частию отправленъ въ Московскую губернію сухимъ путемъ.

Въ *Суздальскомъ уѣздѣ*, преимущественно дровяной, мелкій лѣсъ, находится только на восточной его границѣ, продолжаясь по ней узкою полосою, отъ сѣверныхъ болотныхъ мѣстъ до дороги, идущей изъ Суздаля въ Ковровъ. Замѣчательныя дачи строеваго лѣсу принадлежатъ помѣщикамъ: Бугурлину и Яковлеву; у перваго, лѣса занимаютъ 3,000 и у втораго 2,700 десятинъ.

Въ *Ковровскомъ уѣздѣ*, по лѣвому берегу Клязьмы, а также по берегамъ: Уводи, Вязьмы и Шишегды, встрѣчается лѣсъ хвойный, исключительно мелкій, дровяной; лучшія лѣсныя дачи принадлежатъ казеннымъ волостямъ: Алексинской и Вознесенской, помѣщикамъ: Алалыкину, Чихачеву, кн. Долгоруковой, Муратовымъ, Косицкой, кн. Шаховскому, Бекетовымъ, Танеевымъ и нѣкоторымъ другимъ.

Въ *Шуйскомъ уѣздѣ*, изъ числа показаннаго въ таблицѣ подъ № 1 количества лѣса, оказавшагося при генеральномъ размежеваніи, не осталось и одной трети; такъ много истреблено его въ послѣднія 30 лѣтъ на фабрикахъ и заводахъ г. Шуи и с. с: Иванова, Тейкова, Кохмы, Васильевскаго и другихъ. Онъ сохранился только въ сѣверо-западномъ углу уѣзда, болотномъ и малопроходимомъ, и тя-

нется весьма узкою полосою по сѣверной границѣ уѣзда. Для удовлетворенія фабрикъ, заводовъ и мѣстныхъ жителей, лѣсъ въ большемъ количествѣ доставляется изъ Костромской губерніи, сплавомъ по р. Тезѣ, а зимою гужемъ, и изъ другихъ уѣздовъ губерній, по р. р. Клязьмѣ и Тезѣ, на баркахъ, до Шуйской пристани.

Въ *Гороховскомъ* уѣздѣ особенно лѣситста за-Клязьминская половина: тутъ лѣсъ тянется на 40 вер. отъ юга къ сѣверу, и на 60 вер. отъ запада къ востоку и извѣстенъ подъ названіемъ *Ущого-бора* или *Краснаго* лѣса, потому что состоитъ исключительно изъ сосны и ели. Ущій-боръ заключалъ въ себѣ, нѣкогда, прекрасный строевой лѣсъ, огромной величины; теперь же сохранилась въ немъ, въ этомъ видѣ, только часть, принадлежащая Флорищевой пустынѣ и заключающая въ себѣ 21,860 десятинъ; остальная же, принадлежащая крестьянамъ помѣщичьимъ, Государственнымъ, Удѣльнымъ и г. Гороховцу, по сію пору не раздѣлена и составляетъ, съ давнихъ временъ, такъ называемый *Въльжій-боръ*, гдѣ всякій имѣетъ право рубить лѣсъ, для своихъ надобностей, а отъ того строевыя деревья въ немъ давно пропали. Въ нагорной за-Клязьминской половинѣ, лѣсъ находится между Окою и торговымъ трактомъ изъ Гороховца въ Муромъ. Въ немъ замѣчательны дачи: граф. Орловой, Жеребцовой и общій Засуворощевскій боръ, принадлежащій разнымъ владѣльцамъ.

Въ *Муромскомъ* уѣздѣ, изъ нѣкогда огромныхъ, непроходимыхъ Муромскихъ лѣсовъ осталась только часть за правымъ берегомъ Оки, въ южной оконечности уѣзда, въ количествѣ 9,000 десятинъ, принадлежащая разнымъ владѣльцамъ; по большею частию гр. Уваровой. Этотъ лѣсъ сохранился въ цѣлости, потому что сберегается съ особою рачительностію и заключаетъ въ себѣ прекрасныя строевыя деревья. Другая лѣсистая полоса, находящаяся за лѣвымъ берегомъ Ушны, простирается до сѣверной границы уѣзда и соединяется тамъ съ лѣсомъ Гороховскаго уѣзда, идущимъ по лѣвому берегу р. Оки; эта часть лѣса до сихъ поръ не раздѣлена, и потому значительно порублена. Встрѣчаются еще небольшія лѣсныя дачи по дорогѣ изъ Мурома въ Нижній-Новгородъ, но за то почти все остальное пространство уѣзда очищено подъ пашни и жители этихъ мѣстъ иногда дорого платятъ за сажень дровъ, покупая ихъ у помѣщиковъ. Для фабрикъ и заводовъ, въ г. Муромѣ, и для жителей деревень, прилежащихъ къ р. Окѣ, строевой и дроващій лѣсъ, въ большемъ количествѣ доставляется изъ губерній Нижегородской и Тамбовской и изъ Меленковскаго уѣзда, сплавомъ по р. р. Окѣ и Тешѣ.

Въ Меленковскомъ уѣздѣ восточная часть, отдѣленная Окою, и все пространство, заключающееся между р. Унжею, западною и южною границами уѣзда, покрыты лѣсами, за исключеніемъ небольшихъ промежутковъ, въ окрестностяхъ сель и деревень, очищенныхъ подъ пашни. Все это составляетъ до  $\frac{2}{3}$  пространства уѣзда, но лѣсъ находится здѣсь въ самомъ дурномъ видѣ, потому что сильно порубленъ и рубится ежегодно на желѣзные, чугунные, хрустальные и стеклянные заводы, а нѣкоторая часть его, тоже ежегодно, отправляется сплавомъ по р. Колпи въ Оку. Сохранившійся лѣсъ принадлежитъ только Государственнымъ имуществамъ и не многимъ помѣщикамъ какъ то: Мальцову, при Гусевской и Микулинской фабрикахъ до 2,000 дес. при Малиновской фабрикѣ тоже до 2,000 дес., и при д. д. Весковѣ и Каменкѣ, въ каждой по 200 десятинъ; помѣщику Евсюкову принадлежатъ лѣсныя дачи при с. Ловсѣ до 3,000 десятинъ; помѣщицѣ Бурцовой, при Золотковской фабрикѣ до 2,000 дес., откуда строевой лѣсъ ежегодно гонится по р. Колпи въ Оку. Казенныя дачи: Никурская 2,402 десятины; пустошь Тимошинская 2,500 дес., пустошь Поцепъ до 2,000 дес., при с. Запольѣ 8,400 дес., при с. с. Вешекъ и Семашевѣ съ д. Егровой 4,000 дес., всѣ сосновыя, за исключеніемъ нѣкоторыхъ липовыхъ рощъ. Лучшею изъ дачъ считается принадлежащая помѣщику Мальцову.

Судогодскій уѣздъ, по качеству и количеству лѣса, раздѣляется на двѣ части: сѣверную и южную; первая, ограничиваясь съ юга почтовою дорогою изъ Владиміра въ Муромъ, лѣсиста только въ началѣ, далѣе же лѣсъ попадаетъ только мѣстами и то рѣдкій, исключительно дровяной; вторая, простираясь до южной границы, представляетъ почти сплошную массу лѣсовъ, особенно по берегамъ р. р. Поле и Буже, къ которымъ нѣтъ подступу, кромѣ зимняго времени, по причинѣ болотистыхъ береговъ этихъ рѣкъ; въ этихъ послѣднихъ мѣстахъ еще сохранились нѣкоторыя дачи строеваго хвойнаго лѣса, въ первобытномъ его состояніи. Казенныхъ лѣсныхъ дачъ въ уѣздѣ 18,000 дес. остальные же до 150,000 дес. принадлежатъ помѣщикамъ и ежегодно значительно уничтожаются для топлива, на стеклянныхъ и хрустальныхъ заводахъ. Лучше сохранившіяся изъ нихъ, принадлежатъ помѣщику Храповицкому.

Въ Вязьниковскомъ уѣздѣ за-Клязьминская лѣсистая половина, составляетъ, вмѣстѣ съ Гороховскою, огромное лѣсистое пространство, болотное и совершенно незаселенное; она ограничена съ западной, южной и восточной сторонъ рѣками: Тезою, Клязьмою и Лухомъ, а съ сѣвера прекращается, не доходя версть 20 до Ко-



стромской губерніи, и составляетъ до 120,000 дес. сосноваго и еловаго лѣсу. Въ за-Клязьминской, нагорной половинѣ если и встрѣчается лѣсъ, то преимущественно дровяной и то либо очень рѣдкій и мелкій, либо мелкій кустарникъ.

Слѣдовательно, только уѣзды: Меленковскій, Судогодскій, Покровскій, Переяславскій и Гороховскій вполне богаты лѣсами и никто изъ жителей особенно въ немъ не нуждается; напротивъ того уѣзды: Юрьевскій, Владимірскій, а въ послѣднее время и Шуйскій чувствуютъ огромный недостатокъ въ лѣсѣ и покупаютъ его дорогою цѣною; за ними слѣдуютъ уѣзды: Суздальскій и Ковровскій. Отъ неравномѣрнаго, по пространству, распредѣленія въ лѣсѣ, страдаютъ уѣзды: Муромской, Александровской и даже Вязьниковскій (нагорная половина.)

По каталогамъ генеральнаго размежеванія, какъ видно изъ отчета гражданскаго губернатора за 1849 и предыдущіе годы, показывается лѣсовъ 2,006,460 десятины, (\*) а потому отношеніе ихъ ко всему пространству губерніи будетъ какъ 1: 2, 11, къ пашнямъ, какъ 1, 21: 1, а къ лугамъ—какъ 7, 17: 1. Эти цифры не имѣютъ и приблизительной вѣрности. Со времени генеральнаго размежеванія прошло 75 лѣтъ. Съ тѣхъ поръ, во 1) значительно увеличилось народонаселеніе губерніи, а потому усилилась и потребность въ количествѣ пашень, которыя устраивались на расчищенныхъ для этаго лѣсахъ; во 2) въ губерніи развились всевозможные промыслы, а главное фабрики и заводы, ежегодно поглощающіе огромное количество топлива, такъ что теперь недостаточно на это лѣса, имѣющагося въ губерніи и онъ доставляется, въ большемъ количествѣ, изъ сосѣднихъ мѣстъ. Въ вѣдомствѣ Государственныхъ имуществъ количество лѣсовъ составляетъ теперь 574,264, дес., въ Удѣльномъ вѣдомствѣ 64,856, дес.; по каталогамъ же генеральнаго размежеванія, въ первомъ было 438,160, дес., во 2-мъ 110,048 дес. Въ Государственныхъ имуществвахъ количество лѣсовъ, какъ видно, еще болѣе, чѣмъ было 75 лѣтъ тому назадъ; но это неудивительно потому, что въ этотъ періодъ времени, къ нимъ присоединилось множество помѣщичьихъ имѣній, у Удѣльныхъ же крестьянъ теперь лѣсу почти на половину менѣе прежняго; но главное уменьшеніе лѣсовъ должно быть въ помѣщичьихъ имѣніяхъ, покрайней мѣрѣ на половину, противу показаннаго по каталогамъ генеральнаго размежеванія. Не имѣя возможности опредѣлить положительно, до окончанія размежеванія земель, начавша-

(\*) По свѣденіямъ, доставленнымъ отъ городскихъ и земскихъ полицій число это гораздо менѣе, какъ видно изъ таблицы № 2.

гося при нынѣ царствующемъ Государѣ Императорѣ, сколько именно находится теперь лѣсовъ въ губерніи, приблизительно можно положить, что отношеніе ихъ ко всему пространству губерніи, должно теперь равняться 1: 3.

Подробное раздѣленіе лѣсовъ по уѣздамъ, представляется въ таблицѣ подь № 2. Количество строеваго и дровянаго лѣсу опредѣлить тоже трудно, потому что оно показано только въ имѣніяхъ Государственныхъ имуществъ и Удѣльныхъ крестьянъ.

Не смотря на сильный недостатокъ лѣса въ уѣздахъ: Юрьевскомъ, Владимірскомъ, Суздальскомъ и Шуйскомъ, къ разведенію его ни въ одномъ изъ нихъ до сихъ поръ не было приступлено; на противъ того въ первыхъ трехъ уѣздахъ, мало по малу, лѣсъ вырубался вездѣ, гдѣ онъ росъ на глинистой и вообще удобной для земледѣльства почвѣ. Только Шуйскій уѣздъ уничтожалъ его съ другою цѣлю, именно для топлива на фабрики и заводы, но этотъ уѣздъ пока хорошо снабжается лѣсомъ изъ Костромской губерніи и изъ сосѣднихъ уѣздовъ: Ковровскаго и Вязниковскаго. Лѣса разводятся, и то въ самомъ незначительномъ количествѣ, только въ имѣніи Государственныхъ крестьянъ, въ Меленковскомъ уѣздѣ, въ пустошахъ Лукиной и Спуловой; въ нихъ въ 1847 г. было высѣяно по 2 десятины; предположено еще разводить его въ пустошахъ: Нишурѣ и Егревой; но къ этому, сколько извѣстно, еще не было приступлено. Изъ помѣщичьихъ имѣній можно указать на одного мелкопомѣстнаго помѣщика Муромскаго уѣзда, который по неимѣнію у себя лѣса, засѣялъ, лѣтъ 6 тому назадъ  $\frac{1}{2}$  десятины.

Сѣверная полоса лѣсовъ, вмѣстѣ съ отраслями горъ центральной возвышенности губерніи, прикрывая ее отъ сѣверныхъ вѣтровъ, значительно умѣряетъ климатъ губерніи; особенно въ мѣстахъ непосредственно лежащихъ за этою полосою, южная же—лежащая на грунтѣ болотномъ и песчаномъ, отчасти освѣжаетъ воздухъ. Вліяніе лѣсовъ на развитіе промышленности огромно: извѣстно, что дешевизна топлива составляетъ одинъ изъ двухъ главныхъ двигателей, для успѣшнаго хода фабричнаго и заводскаго производства. Наконецъ, лѣсъ доставляетъ занятіе и пропитаніе тысячамъ жителей, по дѣланію изъ него деревянной посуды, гонки смолы и дегтя, различнымъ мочальнымъ промысламъ и проч.

*Продажа строеваго и дровянаго лѣса.* Неравномѣрное распредѣленіе лѣса по губерніи, должно было повести къ тому, что уѣзды богатые лѣсомъ, будутъ снабжать имъ нуждающіеся. Самый лучшій, дешевый способъ доставки лѣса, представляетъ доставка его водою; но къ

сожалѣнію, лѣса здѣшней губерніи преимущественно лежатъ въ такихъ мѣстахъ, откуда нѣтъ хорошихъ водяныхъ путей; а гдѣ и проходятъ послѣдніе, тамъ сплаву лѣса мѣшаютъ водяныя мельницы, таковы р. р. М. Нерль, Шерна, Киржачь, Увель, Ушна и другія. По этому, лѣсъ сплавляется только: по Окѣ, Клязьмѣ, Тезѣ, Тешѣ, Колпи, Луху и при устьяхъ Поля и Уводи, впадающихъ въ Клязьму; по первымъ тремъ рѣкамъ (за исключеніемъ Клязьмы), лѣсъ идетъ преимущественно изъ сосѣднихъ губерній: Тамбовской, Нижегородской и Костромской.

По Окѣ гонится лѣсъ съ ея береговъ и входящей въ нее изъ рѣкъ: Морши, Колпи и Теши, изъ губерній Тамбовской, Нижегородской и изъ Меленковского уѣзда; часть его распродается въ Муромѣ и въ прибрежныхъ селеніяхъ, часть идетъ далѣе въ с. Павлово и въ Нижній-Новгородъ. Въ 1849 г. прошло мимо Муромской пристани и остановилось въ ней 13,150 бревенъ и 450 куб. саж. дровъ, на сумму 3,200 руб. серебромъ.

По р. Клязьмѣ гонится самое большое количество лѣса изъ Покровскаго уѣзда во Владимірѣ и изъ Ковровскаго, Вязниковскаго и Гороховскаго уѣздовъ въ г. Вязники и на лѣсную пристань на р. Тезѣ; изъ перваго до 200,000 бревенъ и до 1,000 плотовъ дровъ, изъ вторыхъ до 16,500 бревенъ и 4,000 куб. саж. дровъ.

По р. Тешѣ, строевой и дровяной лѣсъ сплавляется исключительно изъ Нижегородской губерніи, частью въ г. Муромѣ, частью въ с. Павлово Нижегородской губерніи. Въ 1849 г. прошло по этой рѣкѣ 21,500 бревенъ, 1,500 штукъ тесу и 1,000 куб. саж. дровъ, на сумму 5,420 руб. серебромъ.

По Луху сплавляется лѣсъ до его устья и далѣе по Клязьмѣ, къ пристани Вязниковской, въ годъ отъ 1,000 до 1,500 бревенъ, преимущественно изъ помѣщичьихъ дачъ. По р. Колпи гонится строевой лѣсъ изъ дачи помѣщицы Бурцовой, который входитъ въ Оку; дровяной же лѣсъ, изъ дачъ помѣщиковъ Баташевыхъ сплавляется къ Гусевскому желѣзодѣлательному заводу.

Къ сплавнымъ рѣкамъ причисляются еще рѣки: Поле и Увель, потому что на берегахъ ихъ, близъ устья, заготавливается лѣсъ, идущій потомъ по р. Клязьмѣ въ г. г. Владимірѣ и Вязники.

Значительная внѣшняя и внутренняя торговля лѣсомъ производится также сухимъ путемъ: внѣшняя—въ Московскую и Ярославскую губерніи; внутренняя — въ уѣздные города и значительныя фабричныя села: Иваново, Тейково, Кохму, Дунилово и другія. По внѣшней торговлѣ замѣчательны уѣзды: Переяславскій, Юрьевскій и Покров-

скій: изъ перваго вывозится въ Московскую губернію и въ Ростовъ до 50,000 бревенъ, до 100 куб. саж. дровъ и 460 балокъ; изъ втораго въ Москву и въ Богородскій уѣздъ до 20,000 бревенъ и до 150 куб. саж. дровъ. За ними слѣдуетъ Александровскій уѣздъ, отпускающій въ Московскую губернію до 1,150 бревенъ и до 100 куб. саж. дровъ.

Внутренняя торговля заключается большею частію въ доставкѣ лѣса изъ близлежащихъ мѣстъ въ уѣздные города и значительныя фабрики и селенія въ предѣлахъ уѣзда. Такъ, въ Шуйскомъ уѣздѣ: въ г. Шую и с. с. Иваново, Васильевское, Кохму и Дунилово; въ Суздальскомъ: въ г. Суздаль и Гавриловскій посадъ; въ Ковровскомъ, лѣсъ свозится зимою въ с. Б. Всегодищи, но большая часть его сплавляется по Уводи и Клязьмѣ; въ Юрьевскомъ уѣздѣ: въ г. Юрьевъ; лѣсъ этотъ привозится обыкновенно по нѣскольку десятковъ возовъ на еженедѣльные городскіе базары. Только Переяславскій уѣздъ, изъ южныхъ своихъ частей, отправляетъ дровяной лѣсъ въ г. Александровъ, гдѣ цѣна на него съ каждымъ годомъ возвышается. Въ Шуйскій уѣздъ, сверхъ того, привозится лѣсъ, зимою, въ большемъ количествѣ изъ Костромской губерніи. Для лучшаго обсужденія цѣнности лѣса прилагаются подъ № № 12 и 13-мъ, таблицы цѣнъ разнаго рода строеваго и дровянаго лѣса, утвержденныя Министерствомъ Государственныхъ имуществъ на 1849 и 1850 годы, для распродажи его изъ казенныхъ дачъ; оттуда съ 1847 по 1848 годъ было продано онаго на сумму 5,984 руб. 40 коп. сер. лѣсопромышленникамъ, а преимущественно на хрустальные и чугуныя заводы, въ уѣздахъ Меленковскомъ и Судогодскомъ.

*Судостроеніе* въ Владимірской губерніи производится въ весьма немногихъ мѣстахъ, а именно: 1) на Окѣ, близъ досчатаго завода помѣщика Шепелева, строятся барки и даже парходы, изъ лѣсу, доставляемаго изъ Нижегородской губерніи, но въ какомъ именно количествѣ производится здѣсь судостроеніе опредѣлить нельзя, потому что тамъ занимаются онымъ не постоянно, а когда встрѣчается надобность; сверхъ того въ различныхъ мѣстахъ по рѣкѣ строятся досчаники и полубарки, которыхъ въ 1849 г. было изготовлено: первыхъ 19 и вторыхъ 1. 2) На р. Тезѣ близъ д. д. Шилокси и Новоциной, строится самое большее количество судовъ: въ 1848 г. было спущено отсюда по Тезѣ 8 судовъ, съ грузомъ, и 24 пустыхъ; послѣднія всѣ на Дубовскую пристань, а въ 1849 г. 15 судовъ въ грузомъ, построенныхъ изъ лѣсу, доставленнаго изъ Нижегородской губерніи; 3) На р. Судогдѣ строится отъ 5 до 6 барокъ въ годъ

изъ матеріала, покупаемаго въ уѣздѣ и спускаются при весеннемъ разлитіи, по Клязьмѣ, пустыя для продажи. 4) На Клязьмѣ, въ Вязниковскомъ уѣздѣ, строятся досчаники и тезянки отъ 15 до 16 въ годъ, и спускаются первыя въ Нижній Новгородъ и послѣднія назначаются для плаванія по р. Тезѣ. 5) На р. Колпѣ, близъ Гусевскаго завода строятся барки для сплава на заводъ угля.

Дѣланіемъ деревянной посуды занимаются почти всеѣ уѣзды, изобилующіе лѣсомъ, въ большой или меньшей степени; но отличаются этимъ промысламъ только уѣзды: Муромскій, Покровскій, Меленковскій, Судогодскій и Ковровскій. Въ Муромскомъ уѣздѣ, въ за-Окской правой сторонѣ, дѣлаютъ: бочки, боченки, укладки, сита и гребни, болѣе изъ лѣсу, доставляемаго сплавомъ по р. Окѣ; бочки для скипидару въ имѣніи гр. Уваровой до 2,000 штукъ въ годъ; боченки, до 4,500 штукъ; укладки отъ 5,500 до 11,500 штукъ; кленовые гребни до 20,000 дѣлаются преимущественно прибрежными жителями р. Оки, находящимися въ сосѣдствѣ съ Нижегородскою губерніею, изъ лѣсу доставляемаго изъ Калужской губерніи. Вся эта посуда отправляется водою же въ разныя мѣста Имперіи и преимущественно въ Астраханскую губернію.

Въ Покровскомъ уѣздѣ, въ мѣстахъ прилежащихъ къ р. Клязьмѣ и Московскому тракту, дѣлается различная деревянная посуда, отправляемая для продажи въ Москву и водою, въ весеннее время, по р. Клязьмѣ въ Нижній-Новгородъ. Въ Судогодскомъ уѣздѣ, кромѣ мелкой деревянной посуды, выдѣлываемой особенно въ Березовской волости, какъ то: граблей, ушатовъ, кадокъ, ведеръ а также саней, тѣлегъ, дѣлается еще до 1,600 смоленыхъ бочекъ для скипидара.

Въ Меленковскомъ уѣздѣ дѣланіе деревянной посуды распространено повсемѣстно; издѣлія отправляются отсюда по большей части въ восточную Россію сухимъ путемъ и сплавомъ по р. Окѣ. Въ Ковровскомъ уѣздѣ нѣсколько деревень занимаются дѣланіемъ деревянной посуды, а особенно решеть и ситъ, расходящихся по всей Россіи. Замѣчательнѣйшимъ мѣстомъ по производству этихъ подѣлокъ считается с. Зименки съ окрестными деревнями, почему и вся эта страна извѣстна подъ общимъ названіемъ: Зименщины.

За тѣмъ, въ уѣздахъ: Александровскомъ, Переяславскомъ, Суздальскомъ, Гороховскомъ и Владимірскомъ занимаются дѣланіемъ разной деревянной посуды, но въ весьма незначительномъ количествѣ; особенно замѣчательны мѣста, по выдѣлки посуды: въ Александровскомъ уѣздѣ, с. Рюминское, гдѣ все жители дѣлаютъ бо-

ченки и ушаты, и сбываютъ ихъ на базарѣ въ Александровѣ, откуда они отправляются въ Москву; въ Гороховскомъ уѣздѣ, въ д. Никулинѣ и с. Мордвиновѣ; во Владимірскомъ въ различныхъ селеніяхъ по правому берегу р. Клязьмы.

Гонкою смолы, скипидара и дегтя отличаются опять уѣзды: Муромскій, Судогодскій, Меленковскій, Покровскій и Переяславскій; въ Муромскомъ, въ имѣніи гр. Уваровой, выгоняется ежегодно до 50,000 пуд. смолы, и до 3,000 пудовъ скипидару, отправляемаго по р. Окѣ въ низовые города и преимущественно въ Астрахань; въ Судогодскомъ уѣздѣ гонится смолы до 1,515 бочекъ, каждая съ деревомъ до 24 пуд. вѣсу, по цѣнѣ, на мѣстѣ, до 4 50 к. сер. за бочку; смола отправляется сухимъ путемъ въ г. г. Москву, Рязань, и Касимовъ, съ платою за перевозъ до 3 р. 20 коп. сереб. съ бочки.

Въ Меленковскомъ уѣздѣ гонится смолы до 60,000 пуд. въ годъ, на сумму 15 серебромъ и сбывается частію водою по р. Окѣ, частію сухимъ путемъ въ Москву и Касимовъ. Въ Переяславскомъ уѣздѣ гонится смолы до 60,000 пудовъ въ годъ; сверхъ того готовится скипидаръ и деготь, и выжигается уголь на значительную сумму.

Въ Покровскомъ уѣздѣ, гонка смолы, дегтя и скипидара производится въ небольшомъ размѣрѣ.

Мочальный промыселъ въ губерніи очень незначителенъ и существуетъ можно сказать въ одномъ Гороховскомъ уѣздѣ, въ с. с. Верхнемъ—Ландехѣ и Кромахѣ съ ближайшими деревнями, гдѣ жители занимаются дѣланіемъ лаптей, отправляемыхъ въ огромномъ количествѣ, въ Москву; сверхъ того, въ Суздальскомъ уѣздѣ, изъ покупнаго мочала дѣлаются кули, но промыселъ этотъ весьма незначителенъ.

Наконецъ, слѣдуетъ упомянуть здѣсь еще о двухъ промыслахъ. Во всѣхъ лѣсахъ Владимірской губерніи находятся разнаго рода грибы, и въ Гороховскомъ уѣздѣ, въ за-Клязьминской лѣсистой его половинѣ жители снимаютъ, ежегодно, множество отличныхъ бѣлыхъ грибовъ и отправляютъ ихъ для продажи въ Москву, на значительную сумму; точно также на моховыхъ болотахъ, въ лѣсахъ, преимущественно, во Владимірскомъ уѣздѣ собирается-прекрасная, такъ называемая Владимірская, клюква, и отправляется въ С. Петербургъ, Москву, и главное — въ Рязанскую и Тамбовскую губерніи.

Пчеловодство во Владимірской губерніи, прежде столь значительное, упало вмѣстѣ съ истребленіемъ лѣсовъ. Теперь въ уѣздахъ, изобилующихъ еще лѣсомъ какъ-то: въ Судогодскомъ, Меленковскомъ,

Переяславскомъ, Покровскомъ, Гороховскомъ, частію Муромскомъ и Александровскомъ, жители сель и деревень имѣютъ улья, но болѣе, для себя, чѣмъ для продажи. Хорошій медъ привозится теперь въ губернію съ Ростовской ярмарки. Заводовъ для выдѣлываінія восковыхъ свѣчъ въ губерніи всего два: въ Судоглѣ и Муромѣ, на которыхъ выработывается въ годъ воску на 10,630 руб. 50 коп. серебромъ.

Рыбная ловля въ губерніи, по множеству рѣкъ и озеръ, въ ней находящихся, довольно значительна; но она удовлетворяетъ только домашнимъ потребностямъ, рыба ловится жителями болѣе для себя, чѣмъ для продажи въ губерніи; даже количество ловимой рыбы не достаетъ для продовольствія жителей, и потому она привозится въ множествѣ зимнимъ путемъ, изъ Рязанской губерніи преимущественно въ г. г. Владиміръ, Ковровъ и Судогду, а лѣтомъ и весною ее привозятъ по Волгѣ и Окѣ, сверху и снизу, къ пристанямъ на р. р. Окѣ, Клязьмѣ и Тезѣ. Правда что и Владимірская губернія въ свою очередь вывозитъ рыбу въ Москву и Петербургъ, но количество вывоза, несравненно менѣе привоза; въ эти города доставляется только дорогая рыба, какъ — то: стерлядь, ловимая въ Окѣ и Клязьмѣ и сельди, добываемыя въ Переяславскомъ озерѣ. Самыя значительныя рѣки, по качеству рыбы въ нихъ находящихся и по количеству производимаго лова, суть: Ока, Клязьма и Ушна; изъ озеръ замѣчательно одно Переяславское.

Ока и особенно Клязьма славятся стерлядями. Ушна извѣстна по большому количеству ловимой рыбы хорошаго качества, а особенноти вкусныхъ ершей и по изобилію раковъ, доставляющихъ не маловажную прибыль прибрежнымъ жителямъ.

По образу лова и по качеству рыбы, Оку слѣдуетъ раздѣлить на двѣ части: на собственно русло рѣки и на озера и заливы, лежащія на ея поймѣ. Въ рѣкѣ ловится стерлядь, отличающаяся своею величиною и вкусомъ, хотя она теперь рѣдко попадаетъ, осетеръ, бѣлуга, и большее количество лещей, судаковъ, окуней, налимовъ, щукъ, шереховъ и прочей мелкой рыбы, подъ названіемъ *мела*; кромѣ того, весною, вынимается изъ щукъ и судаковъ прекрасная бѣлая икра въ небольшемъ однакоже количествѣ. Въ озерахъ и заливахъ попадаютъ преимущественно: карась и окунь. Рыбная ловля производится прибрежными жителями, преимущественно около с. с. Клина, Жайскаго, Панфилова и Карачарова, д. д. Чулковой, Курки и Благовѣщенской и Ямской и Дмитріевской слободъ и проч. Количествомъ ловимой рыбы не превышаетъ, въ общей сложности, 40,000 пуд. въ

годъ; цѣна за пудъ, судя по качеству рыбы, простирается на мѣстѣ отъ 1 до 3 руб. серебромъ.

Лучшая рыба всегда заранѣе запродается въ Москву и доставляется туда какъ водою, такъ и зимнимъ путемъ; она обыкновенно отбирается и пускается въ садки, или малыя озера, откуда частію распродается на мѣстѣ, по дорогой цѣнѣ, а большею частію отправляется лѣтомъ, по Окѣ, въ наплавныхъ садкахъ, устроенныхъ въ баркахъ, а зимою, во время первыхъ заморозковъ — мерзлою. На Муромскихъ базарахъ, разной мелкой рыбы продается до 26,000 пуд. въ годъ; впрочемъ въ этомъ числѣ считается также рыба, ловимая въ Ушиѣ.

Въ Клязьмѣ водятся: лещи, щуки, язи, ерши, окуни, налимы, пи-скари, уклея, шерехи, сазаны, санцы, яльцы и головня; въ небольшомъ количествѣ: сомы, судаки, иногда попадаетъ и стерлядь. Лѣтъ сорокъ тому назадъ, послѣдніе три рода рыбы попадались въ ней часто и вообще ловъ ее былъ очень значителенъ и прибыленъ; къ несчастію мѣста, принадлежащія городамъ, а ихъ очень много, потому что одинъ г. Владиміръ владѣетъ съ 1788 года рыбною ловлею въ рѣкѣ, на стоверстномъ разстояніи въ обѣ стороны, начали отдаваться на откупъ такимъ промышленникамъ, которые, заботясь только о преобрѣтеніи большихъ выгодъ для себя, употребляли для лова самыя губительныя средства, а именно, такъ называемое, *громленіе рыбы*.

Въ первые годы ловъ былъ такъ великъ, что рыба совершенно упала въ цѣнѣ; крупную и преимущественно лещей, сажали въ чистыя озера до осеннихъ морозовъ, потомъ ее вылавливали и мерзлою отправляли въ Москву; мелкая же продавалась за безцѣнокъ на мѣстѣ, или же, занеимѣніемъ потребителей, гнила и пропадала; а въ послѣдніе годы рыбы, недобывается и сороковой части противу прежняго: знаменитая Клязьменская стерлядь почти совершенно пропала; судаки также: ихъ неловится теперь и сотой доли; пропала также и часть мелкой рыбы, какъ на прим. Уклея верхоплавка служившія кормомъ для большой рыбы. (\*) Поиманная рыба распродается преимущественно на базарахъ близлежащихъ городовъ и везется въ большія с. с. Иваново, Тейково и другія.

(\*) Громленіе рыбы, несмотря на ясныя, видимыя недостатки, распространено вездѣ, гдѣ существуютъ подряды. Съ каждымъ годомъ, уменьшающійся ловъ рыбы по р. Окѣ должно приписать тому же способу лова: пространство, принадлежащее г. Мурому, отдано было однажды на откупъ рыболовомъ с. с. Вѣлошута и Любеца Рязанской губерніи, сльвущихъ въ здѣшнемъ краю, подъ названіемъ Макаровъ, которые не медленно ввели громленіе рыбы — распространившееся потомъ по всему пространству рѣки.



Въ Ушнѣ ловятся: щуки, окуни, налимы, ерши и прочая мелкая рыба; но эта рѣка замѣчательна особенно вкусными ершами, ловимыми въ большемъ количествѣ, и изобиліемъ раковъ. Рыбная ловля производится исключительно прибрежными жителями и продается ими большею частію Муромскимъ мелочнымъ торговцамъ, наз. Торханами и Просолами, которые по деревнямъ, закупаютъ рыбу на мѣстѣ лова и привозятъ ее въ городъ на продажу. Въ верхнихъ же частяхъ Ушны, лежащихъ къ Судогодскому и Меленковскому уѣздамъ, рыба распродается на базарахъ въ г. г. Судогдѣ, Меленкахъ и въ с. Мошкѣ. Ушенская рыба считается лучшею послѣ Окской, а ерши лучше ловимыхъ въ послѣдней. Сотня раковъ стоитъ на мѣстѣ не болѣе 4, или 5 коп. серебромъ. Но какъ все количество ловимыхъ раковъ не успѣваетъ распродаться, то прибрежные жители отбираютъ у нихъ шей, которыя сушатъ и потомъ продаютъ по базарамъ, по 20 коп. сереб. за фунтъ. Этимъ занимаются болѣе жители верхнихъ частей Ушны, въ Судогодскомъ и Меленковскомъ уѣздахъ.

Плещеево озеро замѣчательно вообще иѣжностію, бѣлизною и вкусомъ разнаго рода рыбы, и особенно сельдями; изъ прочей рыбы, замѣчательны въ немъ: налимы, щуки, окуни, лещи, корзаха, плотва и ерши. Количество ловимой рыбы въ продолженіи нѣсколькихъ лѣтъ постоянно уменьшалось, что можно видѣть изъ слѣдующаго: въ 1843 году оборотъ по рыбной ловлѣ, въ этомъ озерѣ, доходилъ до 6,000 р. сереб. въ 1844 г. до 3,989 р. сереб. въ 1845 г. до 3,480 р. сереб. въ 1846 г. до 3,000 р. сереб., въ 1847 г. до 1,200 р. сереб., въ 1848 г. до 2,000 р. сереб., а въ 1849 г. до 2,200 р. сереб. Удачный ловъ рыбы много зависитъ также отъ погоды: если погода тихая, то ловъ хорошъ; когда же дуютъ вѣтры, тогда озеро становится чрезвычайно бурнымъ и плаваніе по нему дѣлается весьма опаснымъ; но какъ ловъ каждаго рода рыбы производится только въ извѣстное опредѣлительное время (\*), то рыбаки, по необходимости, пускаются въ озеро, съ опасностію жизни; но ловъ въ это время никогда не бываетъ прибыльный. Ловля сельдей производится особенными сѣтками, наз. *выпорками*; онѣ дѣлаются изъ самой тонкой пряжи въ одну рядъ, длиною до 12 сажень; къ низу ихъ привязываются камни, а къ

(\*) Сельди ловятся два раза въ году: 1) около 29 іюня, въ это время онѣ попадаютъ всегда лучшаго качества, но за то въ незначительномъ количествѣ; 2) съ 21 ноября ловятся сельди въ большемъ количествѣ, но мелкія и менѣе вкусныя, чѣмъ первыя. Лещи ловятся одинъ разъ въ годъ, въ послѣдней половинѣ мая; налимы, одинъ разъ въ годъ, съ 6 декабря; щуки, окуни, караси и плотва весною; ерши и прочая мелкая рыба—съ февраля мѣсяца.

верху береста, вмѣсто поплавокъ. Число выпорковъ, по положенію, не можетъ быть болѣе числа душъ мужескаго пола, въ каждомъ семействѣ. Когда наступитъ время лова, то сѣти бросаются по жребію въ воду, на цѣлую ночь; сельди, идущія всегда стадами, задѣваютъ за сѣти и, будучи очень нѣжны, тотчасъ же засыпаютъ, почему изъ воды никогда не вынимаются живыми. Онѣ, вмѣстѣ съ ершами, имѣютъ еще ту особенность, что никогда не входятъ въ р. Трубежъ, бросать икру. Прочая рыба ловится способами всюду принятыми. Уловъ распродается частію на мѣстѣ, частію въ близлежащихъ городахъ и селахъ, на базарахъ, кромѣ сельдей, развозимыхъ, сверхъ того въ различные города и въ томъ числѣ въ С. Петербургъ и въ Москву. Въ остальныхъ рѣкахъ и озерахъ производится рыбная ловля либо мѣстными жителями, либо отдается на откупъ; но продажа производится исключительно въ ближайшихъ окрестностяхъ; а потому количество ловимой рыбы и цѣнность ея опредѣлены быть не могутъ. Болѣе замѣчательная однако же ловля производится въ р.р. М. Нерли, Колокшѣ, Тешѣ и Тезѣ; изъ первой и послѣдней доставляется рыба для продажи, въ г. г. Муромъ и Суздаль, и въ с. с. Тейковѣ и Ивановѣ.

*Звѣроловство и птицеловство.* Еще въ началѣ XVII столѣтія Англичанинъ Флетчеръ въ своихъ запискахъ упоминаетъ, что лучшія куницы шли въ Англію изъ Сибири, Перми, Казани и Муромъ, а что самые большіе лоси, жили въ Муромскихъ лѣсахъ, какъ равно въ лѣсахъ, лежащихъ по берегамъ Судогды и Колокши, впадающихъ въ Клязьму, водилось множество бобровъ, шкуры которыхъ отправлялись въ Англію; однакоже о послѣднихъ упоминается Англичами въ послѣдній разъ въ концѣ XVI столѣтія. Съ увеличеніемъ народонаселенія и истребленіемъ лѣсовъ, дорогіе звѣри пропали; теперь здѣсь вовсе нѣтъ бобровъ, а куницы и лоси хотя иногда и попадаются; но это величайшая рѣдкость. Изъ дикихъ звѣрей находятъ: медвѣди и волки (послѣднихъ множество) но за ними охотятся мало. Любимый и самый обыкновенный охотничій промыселъ остался теперь за зайцами, которыхъ находится множество во всей губерніи. Кромѣ помѣщиковъ, занимающихся охотою для удовольствія, крестьяне охотятся за зайцами для промысла, потому что шкуры ихъ сбываются за хорошую цѣну, отъ 20 до 50 коп. сер. за штуку, на базарахъ, откуда они идутъ на кожевенные заводы въ Муромъ, Суздаль и въ с. Дунилово, Шуйскаго уѣзда, гдѣ издавна занимаются дубленіемъ овчины и выдѣлываніемъ шкуръ: волчьихъ, лисьихъ, заячьихъ, бѣличьихъ и кошачьихъ, на сумму въ годъ до 180,000 р. сер. Для

ловли зайцевъ крестьянами употребляются капканы, въ которые нерѣдко попадаютъ и волки.

Охотничій промыселъ за птицами не составляетъ въ здѣшней губерніи исключительнаго занятія; онъ, какъ и охота за зайцами, болѣе принадлежитъ къ занятію помѣщиковъ; впрочемъ, въ каждомъ уѣздѣ, можно сказать, въ каждомъ селѣ, есть по нѣскольکو охотниковъ изъ жителей, стрѣляющихъ дичь и доставляющихъ ее либо помѣщикамъ, либо въ города на базары. Птицы, болѣе попадающіяся здѣсь суть: куропатки, тетерева, рябчики и множество дикихъ утокъ, которыхъ особенно много бьютъ, во время разлива рѣкъ.

*Металлическія издѣлія.* Для выдѣлки желѣзныхъ вещей, какъ то: ведеръ, половиковъ, сковородъ, полоснаго и листоваго желѣза, различныхъ мелкихъ вещей и пр. существуютъ въ Меленковскомъ уѣздѣ 2 завода, принадлежаціе помѣщикамъ: Баташеву и Шепелеву; эти заводы вырабатываютъ въ годъ, изъ матеріала, добываемаго на мѣстѣ, на сумму 295,789 р. серебромъ; чугуно-плавильный заводъ, для переплава руды въ чугунъ, помѣщика Баташева, (тоже въ Меленковскомъ уѣздѣ,) выдѣлываетъ въ годъ на сумму 47,637 р. сер.; для мѣднолатунныхъ вещей 6 мѣднолатунныхъ заводовъ, въ Покровскомъ уѣздѣ, на которыхъ выдѣлываются изъ матеріала, доставляемаго изъ Москвы и съ Нижегородской ярмарки: ступы съ пестами, тазы изъ желтой мѣди, всего на сумму 179,800 р. серебромъ въ годъ (\*). Кромѣ того, дѣланіемъ различныхъ желѣзныхъ вещей занимаются въ г. Александровѣ, въ Муромскомъ уѣздѣ, въ селахъ и деревняхъ, прилежащихъ къ Нижегородской губеніи и въ Переяславскомъ уѣздѣ въ с. Погостѣ. Жители г. Александрова издавна занимались кузнечнымъ мастерствомъ, дѣланіемъ серповъ, долотъ и даже ружей, которыя они сбывали на ярмаркахъ и въ Москвѣ. Однако же, мало по малу, кузницы упали и когда въ Александровѣ развелись фабрики и заводы, то мѣщане, находя съ каждымъ годомъ менѣе выгодъ отъ кузнечнаго мастерства, оставляли его и переходили на фабрики, такъ что теперь осталось кузницъ менѣе половины противу прежняго; работниковъ на нихъ всего 40 человѣкъ, которые выдѣлываютъ въ годъ разныхъ издѣлій только на 8,000 р. серебромъ. Въ Муромскомъ уѣздѣ, въ деревняхъ прилежащихъ къ с. Павлову, (Горбатовскаго уѣзда Нижегородской губерніи) до 1,000 человѣкъ ежегодно занимаются выдѣлываніемъ: ножей, ножницъ, зам

(\*) Подробности смотри въ статьѣ о фабрикахъ и заводахъ.

ковъ и вообще мелкихъ вещей. Матеріалъ для этой работы получаютъ они отъ мастеровыхъ с. Павлова, для которыхъ издѣлія работаются за извѣстную плату; а потому затруднительно опредѣлить количество выдѣлываемыхъ вещей: приблизительно оно простирается на сумму 150,200 рублей серебромъ въ годъ. Въ Переяславскомъ уѣздѣ въ д. Погостѣ, существуетъ кузнечное заведеніе (крестьянина Махова), на которомъ вырабатываются втулки для колесъ, кузнечныя наковальни, топоры, рессоры для каретъ, всего на сумму 2,150 р. сер. въ годъ; матеріалъ получается изъ Ярославля; продажа издѣлій производится тоже въ этомъ городѣ или на мѣстѣ. Сверхъ того, дѣланіемъ стальныхъ и желѣзныхъ вещей занимаются крестьяне отдѣльно въ различныхъ мѣстахъ, какъ то: въ Никульской волости, въ Судогодскомъ уѣздѣ, въ Бережковской волости, въ д. Ильиной и въ г. Владимірѣ.

*Кожевенныя издѣлія.* Огнося описаніе кожевенныхъ заводовъ къ статьѣ о фабрикахъ, упомянемъ здѣсь только что число ихъ въ городахъ и уѣздахъ: Муромскомъ, Суздальскомъ, Шумскомъ, Меленковскомъ, Судогодскомъ, Юрьевскомъ, Владимірскомъ, Переяславскомъ и Александровскомъ простирается до 26-ти и на нихъ выдѣлывается различныхъ кожъ въ годъ на сумму 178,342 р. 50 коп. серебромъ; часть ихъ продается внѣ губерніи и отправляется къ С. Петербургскому порту, часть—расходится внутри губерніи. Кромѣ заводовъ въ Шуйскомъ уѣздѣ, особливо въ с. Дуниловѣ издавна занимаются скорняжничествомъ. Жители этаго села, какъ торговцы разнаго рода кожами, давно были извѣстны не только въ Россіи, но и въ Польшѣ, особенно въ Бѣлоруссіи, на знаменитой нѣкогда Островской ярмаркѣ, гдѣ сбывался ими, выдѣланный, и закупался въ сыромъ видѣ товаръ. И теперь эта промышленность, нисколько не уменьшилась, а напротивъ распространилась и по другимъ окрестнымъ селамъ и деревнямъ каковы: Чижово, Кузнецово, Кудрово и другія. Жители выдѣлываютъ различныя шкуры, какъ то: волчьи, лисьи, заячьи, бѣличьи, кошечьи, овечьи, мерлушки и проч. на сумму 180,000 р. сер. въ годъ. Особенно замѣчательно дубленіе овечьихъ шкуръ: онѣ во множествѣ раскупаются на Нижегородской ярмаркѣ и въ Москвѣ и расходятся по всеѣмъ окрестнымъ губерніямъ. Хорошо выдубленная шкура стоитъ на мѣстѣ отъ 8 до 15 серебромъ и отличается легкостію и прочностію. Для зимней дороги, онѣ раскупаются не только низшими сословіями, но купечествомъ и дворянствомъ.

Кромѣ того, въ окрестныхъ Шуйскому, уѣздахъ какъ то: въ Горохов-

скомъ, Вязниковскомъ, и въ Богословской волости Владимірскаго крестьяне отдѣльно занимаются дубленіемъ овчиныхъ шкуръ, дѣланіемъ рукавицъ; шитьемъ сапоговъ занимаются преимущественно цѣховые мастера въ городахъ, гдѣ находятся кожевенные заводы, какъ то: въ Муромѣ, Суздаль, Шуѣ, Александровскѣ и въ окрестныхъ селахъ, но нигдѣ этотъ промыселъ не распространенъ въ значительной степени, и работа распродается на мѣстѣ, или на ближнихъ базарахъ

*Добываніе алебастра.* Въ правомъ нагорномъ берегу Клязьмы, въ Муромскомъ уѣздѣ, на протяженіи 20 верстъ, между прибрежными селами: Чудомъ и Жайскомъ, крестьяне, въ числѣ отъ 625 до 670 человекъ, занимаются въ продолженіе четырехъ зимнихъ мѣсяцевъ, добываніемъ алебастра, отъ 550,000 до 775,000 пудовъ въ годъ, на сумму отъ 6,000 до 10,000 руб. серебромъ, какъ показано въ отчетѣ гражданскаго губернатора за 1849 г.; на самомъ же дѣлѣ оно должно быть нѣсколько болѣе.

Въ статьѣ о естественныхъ произведеніяхъ было уже объяснено, что алебастръ лежитъ двумя слоями, почти на срединѣ нагорнаго берега; нижній слой отъ верхняго отдѣляется слоемъ глины; надъ верхнимъ слоемъ находится каменистая масса красной глины, называемой наплывью, а надъ нимъ опять крѣпкая масса, служащая при ломкѣ алебастра, потолкомъ, образующейся при работѣ норы. Къ разработкѣ алебастра приступаютъ слѣдующимъ образомъ: все число работниковъ дѣлится на отдѣленія, состоящія изъ 2 или 3 семействъ, отъ 12 до 15 человекъ; на взрослыхъ лежитъ обязанность отрывать алебастръ и разбивать его на куски; на мальчикахъ до 14 лѣтняго возраста — вывозить алебастръ изъ норъ. Первые снабжаются слѣдующими орудіями: *пазникомъ*, похожимъ на обыкновенный топоръ, въ которомъ, вмѣсто широкаго лѣзвья придѣлано къ концу лѣзвее круглое и острое;—*декою*, похожею на пазникъ, но гдѣ вмѣсто круглаго острія, находятся два противоположны острія и—*рычагомъ*; вторые—имѣютъ при себѣ *санки*, т. е. два нѣсколько согнутые, *колья*, въ видѣ полозьевъ и соединенные поперечниками, и *лопату*. Нора роется, не сверху внизъ, а поперегъ горы, почти на срединѣ ея высоты. Вынимаемую изъ норы землю, кладутъ при входѣ и образуютъ такимъ образомъ площадку, на которой укладывается въ послѣдствіи алебастръ. Когда выроютъ нору сажень на 5 въ глубину, то открывается алебастръ, лежащій либо глыбами, либо тянущійся непрерывнымъ слоемъ. Тогда вынимаютъ пазниками слой красной глины, лежащій подъ потолкомъ и сбиваютъ деками съ алебастра наплывъ, аршина на два въ глубину, послѣ чего начина-

ютъ подкапывать алебастръ снизу, и поставивъ затѣмъ между потолкомъ и низомъ, подпорки, становятся на слой счищеннаго алебастра, сильно бьютъ по немъ ногами, отъ чего онъ даетъ трещину по направленію ударовъ и отваливается кускомъ, въ нѣсколько сотъ пудовъ вѣсомъ; его разбиваютъ на мелкіе куски и вывозятъ на санкахъ на площадку. За тѣмъ, нору снова роютъ въ глубину и т. д. Жители добываютъ большею частію одинъ слой алебастра; только въ нѣкоторыхъ норахъ, какъ то: Клинскихъ, Курмытскихъ, Болотниковскихъ и Петровскихъ добываются оба слоя; отъ этаго норы далеко идутъ въ глубь, имѣя ширину и высоту незначительныя. Въ норахъ перваго рода ширина не превышаетъ 2 сажень, а вышина  $37\frac{1}{2}$  четвертей; по этому люди должны работать постоянно лежа; освѣщеніе, производимое лучиной, недостаточно и сверхъ того, при узкой норѣ, лучина сильно дымить, и наконецъ вывозъ алебастра, людьми, на санкахъ, на которыя нельзя положить, въ одинъ разъ, болѣе 6 пудовъ, чрезвычайно медленъ, особенно при длинной ямѣ, потому что тогда нельзя сдѣлать болѣе 15 оборотовъ въ рабочій день; въ норахъ, гдѣ роются два слоя, большая часть этихъ недостатковъ не существуетъ; тамъ люди работаютъ стоя, а алебастръ вывозится лошадьми.

Разработка алебастра производится только на 21 верстномъ разстояніи между с.с. Чудомъ и Жайскимъ, но ее можно пораздвинуть еще верстъ на 30, внизъ по Окѣ, гдѣ теперь берутъ только тотъ алебастръ, который выдается снаружи изъ берега. Норы, гдѣ производится разработка, лежатъ группами и носятъ слѣдующія наименованія: Пертовскія и Бочаровскія, Болотниковскія, Клинскія и Курмытскія, Голенищевскія и Короваевскія, Козьмодемьянскія, Жайковскія и Сапунскія. Глубина норы зависитъ отъ произвола и расчета работающихъ: малыя артели, каждагодно начинаютъ рыть снова, потому что чѣмъ короче нора, тѣмъ удобнѣе вывозить алебастръ; большія же—работаютъ въ одной норѣ, зимы по двѣ и по три сряду и доводятъ длину норы иногда до 250 сажень. Работа начинается обыкновенно съ декабря мѣсяца и кончается въ мартѣ. Ходятъ въ норы отобѣдавши и роютъ до первыхъ вѣтуховъ. Количество рабочихъ каждагодно измѣняется отъ 430 до 670; въ послѣдніе годы однакоже оно было менѣе 600. Предположивъ для послѣдующихъ вычисленій, самое большое число рабочихъ, т. е. 670 человекъ, выведется слѣдующая таблица о количествѣ, добываемаго въ годъ, алебастра и его цѣнности.

Названіе норъ.	Сколько какихъ норъ.	По сколько человѣкъ работаетъ.	Что стоитъ тысяча пу- довъ алеба- стра, по де- шевой цѣнѣ.	Сколько одинъ человѣкъ вы- роетъ алеба- стра.
Пертовскія и Бачаровскія.	9	50	Отъ 40 до	Отъ 1,500
Болотниковскія . . . . .	11	120	80 рублей.	до
Клинскія и Курмытскія .	13	200	Отъ 30 до	2,000 пудовъ.
Голенищевскія и Короваев- скія . . . . .	8	40	70 рублей.	
Козьмодемьянскія. . . . .	8	50	Отъ 15 до	Отъ 50
Жайковскія . . . . .	9	200	30 рублей.	до
Сапунскія . . . . .	2	10	Отъ 70 до	800 пудовъ. 150 рублей.
Итого. . . . .	60	670.		

Алебастръ по качеству своему дѣлится на четыре сорта: первый, лучшій считается добытый въ норахъ Жайковскихъ и Сапунскихъ, второй—въ Пертовскихъ, Бачаровскихъ и Болотниковскихъ; третій въ Клиньскихъ и Курмытскихъ; четвертый въ Голенищевскихъ, Короваевскихъ и Козьмодемьянскихъ.

Слѣдующая таблица представляетъ, при томъ же количествѣ рабочихъ, среднее количество каждаго сорта алебастра, добываемаго въ годъ.

	Сколько человѣкъ роетъ.	Сколько пудовъ до- бывается каждаго сорта.	Средняя цѣна.	На какую сумму до- бывается въ средней пропорціи и по сред- ней цѣнѣ.
1-й Сортъ . . . . .	210	89,000	110	9,790 ас.
2-й — . . . . .	170	297,000	60	17,820 —
3-й — . . . . .	200	350,000	50	17,500 —
4-й — . . . . .	90	38,000	22	1,584 —
Итого . . . . .	670	774,000	242	46,694 ас.

Послѣдняя таблица ясно показываетъ, какъ выгоденъ этотъ промыселъ для жителей. Нѣтъ сомнѣнія, что онъ былъ бы вдвое вы-  
годнѣе, при лучшемъ распредѣленіи работъ и при другихъ инстру-  
ментахъ.

Добытый алебастр укладывается на площадку, образованную при началѣ работы по обѣимъ сторонамъ входа въ нору, на которой иногда собирается до 20,000 пудовъ. Продажа производится большею частію на мѣстѣ; его приобрѣтаютъ преимущественно Московскіе купцы, которые посылаютъ весною своихъ приказчиковъ для закупки, или прѣзжаютъ сами въ іюль и августѣ мѣсяцахъ на баркахъ, въ которыхъ отвозятъ его въ Москву. Только самую незначительную часть алебастра жители сами развозятъ, въ небольшихъ лодкахъ, по городамъ Окской системы.

*Добываніе бѣлой глины.* Въ статьѣ о естественныхъ произведеніяхъ было упомянуто, что въ Покровскомъ и южныхъ частяхъ Судогодскаго и Меленковскаго уѣздовъ, подъ почвою лежитъ бѣлая глина; она разрабатывается во всѣхъ этихъ уѣздахъ: въ Покровскомъ—для дѣланія фаянсовой посуды, въ Судогодскомъ и Меленковскомъ—на гончарную работу, и главное для хрустальныхъ и стеклянныхъ заводовъ; въ первыхъ двухъ уѣздахъ она добывается въ весьма незначительномъ количествѣ, и напротивъ въ большомъ количествѣ разрабатывается въ Меленковскомъ, при с. с. Константиновскомъ, Крюковѣ, Шабановой, Иношевой и Барзинѣ. Въ 1848 г. 188 казенныхъ и помѣщичьихъ крестьянъ добыли глины 1,037,500 пуд. на 15,000 р. сер.; въ 1849 году добыто только 260,000 пудъ на сумму 10,000 серебромъ. Въ Судогодскомъ уѣздѣ дѣлаютъ, сверхъ того, изъ бѣлаго камня надгробные памятники, которые доставляются во все мѣста губерніи.

*Добываніе желѣзной руды* производится въ Меленковскомъ уѣздѣ большею частію въ общемъ помѣщичьемъ владѣніи Шепелевыхъ и Баташевыхъ, близъ д. д. Песочнаго и Пристанскаго заводовъ, носящихъ названіе Карповскихъ и Ямскихъ рудокопень, а также въ имѣніи Удѣльныхъ крестьянъ, у д. Злобиной, близъ лѣваго берега Унжи, и доставляется на заводы: Шепелева, находящіеся въ Нижегородской губерніи, а въ Меленковскомъ уѣздѣ—на Гусевскій (при с. Веркунцахъ) чугуноплавильный и желѣзодѣлательный заводъ Баташевыхъ; и на Верхне-Унженскій чугуноплавильный заводъ, находящійся по близости д. Злобиной, откуда переплавленный чугунъ доставляется, для переработки, въ Гусевскій желѣзодѣлательный заводъ. Прежде, въ Карповскихъ и Ямскихъ рудокопняхъ получалась руда въ изобиліи, (до 2,000,000 пудовъ) удовлетворявшая требованіямъ всѣхъ заводовъ; теперь онѣ очень истощились, такъ что недаютъ и  $\frac{1}{2}$  прежняго количества, именно около 600,000 пудовъ; почему Гусевскій заводъ принужденъ откупать Злобинскія руды у



Удѣльныхъ крестьянъ. Количество всей добываемой руды, достигаетъ, такимъ образомъ, ежегодно до 1,000 пудовъ.

*Добываніе известковаго камня.* Въ правомъ, нагорномъ берегу Клязьмы, начиная отъ с. Великаго до с. Краснаго, т. е. въ уѣздахъ: Ковровскомъ, Вазниковскомъ, Гороховскомъ и въ частяхъ Судогодскаго, Меленковскаго, по берегамъ Оки, Унжи и Гуся, находится известнякъ; онъ выходитъ въ наружу по берегу р. Клязьмы, начиная отъ Спасо-Купальницъ (при устьѣ р. Судогды) до г. Вязниковъ, а въ остальныхъ рѣкахъ тамъ, гдѣ берегъ достигаетъ 8 сажень высоты. Камень этотъ разрабатывается только въ уѣздахъ: Ковровскомъ, Судогодскомъ и Меленковскомъ. Въ первомъ, въ большомъ количествѣ, по берегу р. Нерехты, впадающей въ Клязьму и по окрестнымъ мѣстамъ послѣдней; въ Судогодскомъ—въ окрестности с. Карказамова; а въ Меленковскомъ—въ окрестности с. Лѣсникова. Въ послѣднихъ двухъ мѣстахъ работа производится въ маломъ видѣ: въ Лѣсниковѣ добывается до 20,000, а въ Карказамовѣ—до 35,000 пуд. въ годъ; но въ послѣднемъ замѣчательна жила, тянущаяся до 10 верстъ, хотя съ перерывами, а  $1\frac{1}{2}$  версты, именно до д. Гартино, она составляетъ одинъ сплошной слой. Въ Ковровскомъ уѣздѣ занимаются ломкою камня помѣщичьи и казенные крестьяне (преимущественно первые) до 628 человекъ въ годъ, и добываютъ до 200,000 пудовъ различнаго сорта извести, на сумму 6,500 серебромъ; на обдѣлку идетъ только плотный известнякъ; песчаный же,—на мощеніе улицъ; а не столь плотный и песчаный, цвѣтомъ болѣе бѣлый и не слишкомъ рыхлый, похожій на мѣловой камень, служитъ для фундаментовъ и постройки зданій; известъ обдѣлывается въ печахъ различной величины: большая печь выжигаетъ отъ 12,000 до 15,000, малая—отъ 4,000 до 8,000 пудовъ: на большую печку потребно около 120 кубическихъ сажень дровъ; известъ отправляется во всѣ города Владимірской губерніи и на фабрики въ г. Шую и с. с. Иваново, Кохму, Тейково и Васильевское; на мѣстѣ пудъ ея стоитъ отъ  $1\frac{1}{2}$  до  $2\frac{1}{2}$  коп. серебромъ. По этому расчету добывается въ годъ извести: въ Ковровскомъ уѣздѣ на 6,000 серебромъ, въ Судогодскомъ на сумму до 850 р. сереб.; въ Меленковскомъ—до 50 или 60 р. сереб., итого до 7,000 р. серебромъ.

Дѣланіемъ *глиняной посуды* занимаются въ сѣверной части Переяславскаго уѣзда: тамъ работаютъ преимущественно горшки и отправляютъ ихъ частію въ Москву, частію въ Ярославскую губернію и привозятъ еженедѣльно на базары въ Переяславль. Возъ горшковъ стоитъ

отъ 1 руб 80 коп. до 3 руб. 50 коп. сереб.; промысломъ этимъ добывается до 5,000 р. серебромъ въ годъ.

*Дѣланіе чулокъ и варегъ.* Въ Гороховскомъ уѣздѣ, крестьяне разныхъ помѣщичьихъ имѣній, въ числѣ 5,184 душъ занимаются вязаніемъ шерстяныхъ чулокъ, носковъ и варегъ. Промыселъ этотъ съ каждымъ годомъ увеличивается и распространяется; года два или три онъ перешелъ и въ Шуйскій уѣздъ, въ д. Якушево (на р. Тезѣ) и въ нѣкоторыя другія мѣста. Центромъ привоза этихъ издѣлій служитъ с. Пестяки, Гороховскаго уѣзда, стоящее на тракѣ изъ Шуи въ г. Балахну. Въ немъ живутъ мелочные продавцы шерсти и главные покупщики готовыхъ издѣлій; шерсть доставляется въ Пестяки изъ Оренбургской губерніи, Калмыками и Татарами, а также изъ губерній: Саратовской, Тамбовской и Нижегородской (изъ с. Богородскаго). Каждую пятницу, с. Пестяки, наполняется нѣсколькими дюжинами возовъ крымской шерсти, раскупаемой частью съ возовъ жителями села и окрестныхъ деревень, большею же частью—главными торговцами шерсти въ с. Пестякахъ, имѣющими свои лавочки. Готовыя издѣлія продаются другимъ промышленникамъ, проживающимъ тоже въ с. Пестякахъ, а на вырученныя деньги закупаются новый матеріалъ, на недѣлю. Вязаніе чулокъ и вообще всѣхъ издѣлій производится съ неимовѣрною скоростію, иглами, или четырьмя спицами; послѣднія предпочитаются первымъ. Этою работою занимаются мужчины и женщины, взрослые и дѣти. Количество выдѣляемыхъ издѣлій съ 1843 по 1849 годъ, было различно именно: въ 1843 и 1844 годахъ было выдѣлано, ежегодно, на 30,000 руб., въ 1845—на 140,000 руб., въ 1846 на 139,599 руб., въ 1847 на 105,617 руб., въ 1848 на 124,587 руб., а въ 1849 на 127,063 руб. серебромъ. Издѣлія отправляются главными покупщиками на ярмарки: Нижегородскую, Мензелинскую (Пермской губерніи) и Ростовскую (Ярославской губерніи). На мѣстѣ платятъ отъ 5 до 10 и до 30 копѣекъ сереб. за пару, смотря по величинѣ.

*Писаніе образовъ и рѣзба на деревъ.* Во всей Россіи извѣстны Суздальскіе образа, дѣлаемые во Владимірской губерніи, въ уѣздѣ Вязниковскомъ: въ Холуйской слободѣ, въ с.с. Палехѣ и Метерѣ; въ Гороховскомъ уѣздѣ: въ Нижнемъ-Лавдикѣ и во Владимірскомъ въ с. Боголюбоеѣ. Образа развозятся повсемѣстно, ходящими (офенями) и замѣчательны своею дешевизною. Промыселъ этотъ, въ теперешнемъ его состояніи, очень значителенъ, составляя годовой оборотъ для 587 чел., вырабатывающихъ до 18,000 р. сер. Главная и многочисленная работа производится въ с. с. Палехѣ, Холуйской слободѣ и

Метерѣ, а въ Нижнемъ-Ландихѣ лишь не многіе изъ крестьянъ пишутъ иконы, но болѣе занимаются дѣланіемъ и золоченіемъ рамъ. Въ с. Боголюбовѣ находится нѣсколько искусныхъ иконописцевъ; они работаютъ образа болѣе по заказу и продаютъ ихъ отъ 10 до 25 коп. серебромъ безъ рамы (\*). Самый способъ приготовленія образовъ особенно замѣчательнъ и оригиналенъ, по раздѣленію работы: образъ пишется не однимъ художникомъ, а нѣсколькими: одинъ дѣлаетъ лицо и передаетъ работу другому, дѣлающему руки, тотъ—третьему, рисующему только ризы и т. д.; такъ что надъ образомъ трудятся человекъ 5 или 6. Впрочемъ, въ каждомъ селѣ есть прекрасные и вполне искусные иконописцы. Цѣны образамъ, дѣлаемымъ по заказу, доходятъ отъ 12 до 15 серебромъ; но болѣею частію не превышаютъ 11½ или 12 копѣекъ серебромъ за образъ. Въ этой общей массѣ образа, дѣлаемые въ с. Палехѣ, отличаются болѣею тщательностію въ отдѣлкѣ. Дерево для образовъ доставляется преимущественно изъ Вятской губерніи, зимнимъ путемъ на еженедѣльные, сельскіе базары. Кажднедѣльно привозится въ с. Полехъ и Холуйскую слободу отъ 50 до 60 возовъ (въ с. Метеру менѣе), досокъ сосновыхъ и липовыхъ различной величины; образа лучшихъ сортовъ отправляются на различныя ярмарки, гдѣ распродаются дюжинами; но главная ихъ часть продается еженедѣльно, пріѣзжающимъ изъ Ковровскаго уѣзда торговцамъ, которые уже развозятъ ихъ по всѣмъ концамъ Россіи. Въ Метерѣ находятся еще чеканщики, дѣлающіе на образа мѣдные и серебряные оклады. Рѣзбою на деревѣ занимаются: въ Метерѣ, Нижнемъ-Ландихѣ и Богословской волости въ с. Добромъ.

*Офенская торговля.* Въ уѣздахъ: Ковровскомъ, Вязниковскомъ, Гороховскомъ и Шуйскомъ нѣсколько тысячъ человекъ занимаются развозкою фабричныхъ издѣлій, по всѣмъ концамъ Россіи. Промыселъ этотъ имѣетъ свое особенное названіе—*ходебство*, а промышленяющіе имъ слывутъ подъ названіемъ *ходебщиковъ* и *офеней*. Торговля эта очень выгодна для фабрикантовъ, потому что помогаетъ имъ сбывать товаръ. Она заключается преимущественно въ продажѣ шелковыхъ и, главное, ситцевыхъ издѣлій, которыя *ходебщики* развозятъ въ каждое замѣчательное село не только внутри Россіи, но во всѣхъ западныхъ, южныхъ и восточныхъ губерніяхъ ея, не исключая Сибири. Офеня забираетъ обыкновенно товаръ у купца, въ долгъ

(\*) На выставкѣ сельскихъ произведеній, бывшей въ с. Боголюбовѣ, въ 1845 году государственный крестьянинъ этаго села Григорій Шороховъ, получилъ похвальный листъ и одобреніе за представленную имъ икону Божіей Матери Боголюбской.

на 6, 12 и 18 мѣсяцевъ и развозить его по всемъ мѣстамъ, отдавая, судя по приобрѣтенному довѣрью, товаръ въ долгъ, или на чистыя деньги и всегда за весьма хорошую цѣну; купецъ, ввѣряющій товаръ на значительную сумму, безъ всякаго поручительства, на дѣясь только на честность офени, иногда теряетъ; но онъ имѣетъ это постоянно въ виду и назначаетъ, согласно съ этимъ, цѣну за товаръ, такъ что нѣкоторые фабриканты, теряющіе отъ неисправности офеней до 15,000 серебромъ въ годъ, находятся еще въ большей выгодѣ; при томъ нужно замѣтить, что офени ведутъ вообще честно дѣла свои и что неисправный торговецъ рѣдко выходитъ въ люди. Офенская торговля весьма разнообразна; нѣкоторые офени имѣютъ своихъ прикащиковъ, которые разъѣзжаютъ по губерніямъ и въ концѣ года доставляютъ имъ счета, получая за труды известное число процентовъ съ проданнаго товара, а офеня имѣетъ уже расчетъ съ фабрикантомъ. По официально сдѣланнымъ вычисленіямъ, офени распродаютъ въ годъ товару на  $7\frac{1}{2}$  милліоновъ руб. серебромъ и эта торговля тѣмъ особенно важна, что она усвоила ситецъ въ простомъ народѣ и совершенно вытѣснила пестрядинныя издѣлія и холстинку, употреблявшуюся прежде въ огромномъ количествѣ, особенно въ южныхъ губерніяхъ, т. е. они распространили употребленіе бумажныхъ издѣлій. Она имѣетъ однакоже ту невыгоду, что стѣсняетъ фабриканта въ усовершенствованіи издѣлій и стонovitъ его въ полную зависимость отъ требованій офени, которыя бываютъ иногда очень произвольны: офеня, остающійся всегда въ долгу у купца, прѣзжая на ярмарку, гдѣ обыкновенно разходится большая часть ситцевыхъ издѣлій, требуетъ отъ купца непременно такое то количество разнаго сорта товара, и въ случаѣ неисполненія его требованій обращается къ другому фабриканту.

Промыселъ этотъ прокормливаетъ до 5,000 челов. и служитъ важнѣйшимъ путемъ для сбыта фабричныхъ издѣлій и тѣмъ весьма способствуетъ въ развитію промышленности. Офеней дѣйствительно можно назвать, какъ говоритъ г. Арсеньевъ, всероссійскими факторами, способствующими сбыту издѣлій и знакомящими всѣ дальнія края царства Русскаго съ промышленными богатствами губерній (\*). Географическое положеніе губерній, въ отношеніи обѣихъ столицъ и главныхъ промышленныхъ губерній въ Россіи, причиною развитія въ ней особаго рода промысла, именно ямской гоньбы: чрезъ Владимірскую губернію проходятъ два весьма важные пути изъ Москвы

(\*) Смотри въ Статистикѣ Россіи г. Арсеньева 1850 года.

въ Нижній-Новгородъ и далѣе въ Сибирь, и изъ Москвы въ Саратовъ, по которымъ ѣзда всегда бываетъ большая, особенно во время нижегородской, ирбитской и другихъ ярмарокъ; а потому, хотя по обоимъ этимъ трактамъ и существуютъ почтовые станціи, но они далеко не удовлетворяютъ требованіямъ; притомъ проѣзжіе принадлежатъ болѣею частию къ торговому сословію, не привыкшему ѣздить на перекладныхъ. Купецъ, или вообще проѣзжіи, намѣревающійся отправится изъ Москвы въ Нижній-Новгородъ, Казань, Саратовъ, Симбирскъ и въ другія мѣста, отправляется къ Дорогомиловской заставѣ, гдѣ проживаетъ большая часть ямщиковъ, и смотря по времени, сколько можетъ пробыть въ дорогѣ, нанимаетъ ямщика; ежели ему нѣтъ надобности дѣлать болѣе 50 и 60 верстъ въ сутки, то онъ ѣдетъ на такъ наз. *долгихъ* т. е. на однихъ и тѣхъ же лошадяхъ, которыя, сдѣлавши положенное число верстъ, останавливаются на ночлегѣ; при болѣе же скорой ѣздѣ, онъ нанимаетъ ямщика на перекладныхъ или такъ наз. *сдаточныхъ*, которыя, смотря по цѣнѣ, везутъ отъ 15 до 18 и даже до 20 верстъ въ часъ; самая обыкновенная ѣзда въ часъ, зимою, отъ 9 до 10, лѣтомъ отъ 8 до 9 верстъ.

Дешевизна и большее удобство такого рода ѣзды (потому что ямщики имѣютъ у себя всегда хорошіе тарантасы) дѣлаетъ то, что многіе проѣзжіе предпочитаютъ ее почтовой, а отъ этаго ямщики получаютъ значительную выгоду. Главныя станціи во Владимірской губерніи находятся, по тракту изъ Москвы въ г.г. Владиміръ и Нижній Новгородъ, а именно г. Покровъ, с.с. Липня, Ундоль, г. Владиміръ с. Павловское и г. Вязьники; по тракту изъ Владиміра въ Саратовъ: г. г. Владиміръ, Суздаль, с.с. Мошокъ, Драчево и г. Муромъ. Ямщицкія тройки содержатся и по другимъ трактамъ, какъ то: изъ Владиміра въ г. Шую и далѣе; изъ Владиміра въ Ростовъ и пр.; но ѣзда по нимъ очень незначительна. На этихъ трактахъ, съ присоединеніемъ Страмынскаго пути, идущаго изъ Москвы на Сергіевскій посадъ, г. г. Киржачъ, Юрьевъ, Шую и далѣе, содержатся постоянные дворы, для ѣдущихъ на долгихъ и сдаточныхъ, и еще болѣе для остановокъ обозовъ. Этотъ промыселъ доставляетъ держателямъ постоянныхъ дворовъ огромную выгоду; потому что они имѣютъ всегда вѣрный барышъ съ овса и сѣна, необходимаго для лошадей, и съ провизіи для извозчиковъ. Проѣзжая по этимъ дорогамъ, тотчасъ можно отличить мѣста, гдѣ обыкновенно останавливаются возы для корма лошадей; онѣ отличаются чистотой, красотой и величиною домовъ и прекрасными крытыми сарая-

ми; дома построены въ два и три этажа съ роскошною наружною отделкою, которая служитъ заманкою для заѣздовъ, а потому хозяева не только не жалѣютъ на это денегъ, но даже входятъ въ долги; внутреннею же чистотою дома не отличаются. По хорошему устройству домовъ, особенно замѣчательны: с.с. Ундоль и Липня, на тракѣ изъ Москвы во Владиміръ, и Борисоглѣбское на тракѣ изъ Владиміра въ Суздаль.

Сверхъ занятій вышеописанными промыслами, десятки тысячъ жителей работаютъ на фабрикахъ и заводахъ, которыхъ теперь въ губерніи считается 333; а другіе уходятъ на заработки внѣ губерніи.

Владимірскій уѣздъ нельзя назвать ни земледѣльческимъ, ни мануфактурнымъ, а между тѣмъ это одинъ изъ богатѣйшихъ уѣздовъ губерніи, судя по домашнему устройству крестьянъ, образу жизни жителей и всегда исправному платежу ими повинностей. Жители Владимірскаго уѣзда уходятъ преимущественно на заработки внѣ губерніи. Въ сѣверной части онаго живутъ исключительно: каменщики, штукатуры, печники, кровельщики и пастухи; въ западной и восточной извошки, плотники и угольщики. Какъ тѣ, такъ и другіе, въ началѣ весны, оставляютъ дома свои цѣлыми селеніями, предоставляя управленіе домашними работами старикамъ и женщинамъ, и уходятъ во всѣ города Имперіи; а преимущественно въ С. Петербургъ и въ Москву, и возвращаются домой глубокою осенью; пастухи отправляются чаще на сѣверъ, въ Ярославскую губернію. Изъ остающихся въ губерніи, многіе съ наступленіемъ зимняго пути, везутъ клюкву и можжевельникъ въ губерніи: Нижегородскую, Тамбовскую и Рязанскую, а также въ Москву. Наконецъ до 2,000 ч. ежегодно работаютъ на ситцевыхъ и миткалевыхъ фабрикахъ въ г. Шуѣ, исполняя тамъ должность мытильщиковъ и колотильщиковъ. Юрьевской уѣздъ, въ послѣднее время тоже занимается фабричною дѣятельностію; въ селахъ и деревняхъ его ткуть: миткаль, нанку, плисъ, пестрядь и пр., на фабрики г.г. Юрьева, Александрова, Переяславля-Залѣскаго и Гавриловскаго посада, а нѣкоторые жители покупаютъ матеріаль, сбывая потомъ свое издѣліе въ торговыхъ селахъ, каковы: Сима, Аньково и Мисловль. Въ Переяславскомъ уѣздѣ, только восточная часть, въ свободное отъ полевыхъ работъ время, занимается тканьемъ разныхъ издѣлій на Переяславскія фабрики. Суздальскій уѣздъ, сосѣдній фабричному Шуйскому, находится недалеко отъ г. Юрьева и имѣетъ г. Суздаль и Гавриловскій посадъ, замѣчательные по своимъ фабрикамъ; по сему въ этомъ уѣздѣ ткацкіе станки разведены во множествѣ и жи-

тели его издавна носятъ названіе ткачей. Они занимаются этимъ промысломъ подобно жителямъ Юрьевского уѣзда; а до 2,000 человекъ уходятъ на фабрики въ Шуйскій уѣздъ, исполняя тамъ, подобно Владиміръцамъ, должность мытильщиковъ и колотильщиковъ. Покровскій уѣздъ, сходенъ съ Владимірскимъ: онъ живетъ и выплачиваетъ повинности, выручая деньги, въ губерніи, гдѣ жители занимаются каменною, штукатурною и печною работою; часть жителей уходитъ на фабрики въ Москву, въ Богородскій и Дмитровскій уѣзды; нѣкоторые же, для этихъ фабрикъ, работаютъ у себя дома, а также на своихъ фабрикахъ и заводахъ, которыхъ въ уѣздѣ считается 12. Шуйскій уѣздъ исключительно фабричный; въ Шуѣ выработывается теперь бумажныхъ и ситцевыхъ издѣлій на 10,000 руб. сер. въ годъ; можно сказать, что весь уѣздъ принимаетъ участіе въ этомъ промыслѣ, главные мѣста котораго находятся въ г. Шуѣ и с. с. Ивановѣ съ слободами (до 8 мил. руб. сер. въ годъ). Введенскомъ, Шахмѣ (Пуаки), Дуниловѣ, Тейковѣ, Васильевскимъ и Горицахъ; въ нихъ и въ окрестностныхъ деревняхъ ежегодно отъ 20,000 до 25,000 человекъ готовятъ: миткали, кашемиры, холстинки, коленкоры, пестряди, карпинки, платки, набивные ситцы, выбойки, покрывалы, тикъ, ревендукъ и полотно,—частію на фабрикахъ, а большею частію дома, въ особо устроенныхъ для того свѣтелкахъ, которыхъ считается въ уѣздѣ до 20,000. Кромѣ того, въ окрестностяхъ Шуи и Иванова, много работаютъ на кирпичныхъ заводахъ. Въ Ковровскомъ уѣздѣ, часть жителей отправляется въ Шуйскій уѣздъ на фабрики. А жители с. Б. Всегодищи занимаются портняжничествомъ. Въ Вязниковскомъ уѣздѣ, въ за—Клязьминской, нагорной половинѣ онаго крестьяне, по окончаніи осеннихъ полевыхъ работъ, принимаются за тканье полотень для Вязниковскихъ и Муромскихъ полотняныхъ фабрикъ. Сверхъ того, въ этомъ уѣздѣ замѣчательна еще хлѣбная торговля и торговля сухою рыбою, производимая жителями с. Метеры. Тамъ до 5 человекъ постоянно занимаются закупкою хлѣба разнаго рода, на пристаняхъ р. р. Волги и Оки и доставкою его, на своихъ судахъ, въ с. Метеру, гдѣ онъ распродается по окрестнымъ жителямъ. Въ с. Метерѣ находятся три полотняныя фабрики, и двѣ въ Никологорскомъ погостѣ, принадлежащія крестьянамъ. Сѣверная часть Гороховскаго уѣзда, лежащая за Ущимъ—боромъ, чрезвычайно разнообразна по своимъ промысламъ; центрами дѣятельности этой части служатъ: с. с. Пестяки, Верхній—Ландихъ, Нижній—Ландихъ, Мытъ и Никулино, съ деревнями. Пестяки, кромѣ вязанья чулокъ, варегъ, носковъ

ведутъ въ большемъ количествѣ хлѣбную торговлю, получая хлѣбъ изъ сосѣднихъ губерній, а также разнаго рода рыбою, мясомъ, крупною; жители Верхняго-Ландиха съ деревнями, кромѣ вязанья чулокъ и плетенья лаптей, отправляются на бурлацкую работу. Жители с. Крамы съ деревнями, кромѣ пряденія льна и плетенья лаптей, занимаются пильною работою и идутъ на бурлацкую работу по р. Волгѣ; с. Нижняго-Ландиха съ деревнями, кромѣ вязанія чулокъ, писанія образовъ и торга краснымъ товаромъ (офени), занимаются еще окраскою домовъ. Въ с. Мытъ, съ деревнями, кромѣ пряденія льна,—пильною работою и мелочною торговлею. Въ Никушенѣ съ деревнями—плотничнымъ мастерствомъ, кирпичною работою и штукатуркою, кромѣ дѣланія деревянной посуды и вязанія шерстяныхъ чулокъ; въ нагорной за-Клязьминской половинѣ—жители ходятъ на бурлацкую работу и въ Малороссію на винокуренные заводы; число ихъ весьма значительно, именно до 4,000 человекъ. Въ Муромскомъ уѣздѣ, часть жителей деревень, прилежащихъ къ р. Окѣ, занимается торгомъ хлѣбомъ и перевозомъ его съ южнымъ пристаней; часть нанимается на суда, идущія по р. Окѣ, въ лопмана, работники и бурлаки, часть уходитъ для подобнаго же занятія на р. Волгу и на другія судоходныя рѣки, и часть работаетъ на полотняныхъ и кожевенныхъ заводахъ, находящихся въ городѣ и уѣздѣ. Болѣе дѣятельный и умственно развитый народъ живетъ за правымъ берегомъ Оки и потому эта часть уѣзда гораздо богаче, лежащей за лѣвымъ берегомъ. Занятія жителей Меленковского уѣзда сходны съ Муромскимъ: тамъ часть жителей занимается перевозкою хлѣба, на своихъ судахъ, изъ Мурома къ Рыбинску; часть нанимается на суда, идущія по той же рѣкѣ, въ лопмана, работники и бурлаки, часть работаетъ на чугунныхъ, желѣзныхъ, стеклянныхъ и хрустальныхъ заводахъ. Кромѣ того, нѣкоторые нанимаются въ пастухи, въ различныя мѣста Владимірской и сосѣднихъ губерній. Судогодскій уѣздъ не богатъ промышленностію; въ немъ, кромѣ описанныхъ уже занятій по лѣсоводству, дѣланія монументовъ и плитъ изъ бѣлой глины, ямской гоньбы и содержанія постоянныхъ дворовъ, часть жителей работаетъ на хрустальныхъ и стеклянныхъ заводахъ.

#### ФАБРИКИ И ЗАВОДЫ.

Владимірская губернія не богата землею, дающею ей пропитанію только на 8 мѣсяцевъ въ году, а потому жители ея должны были искать средства къ жизни въ другихъ промыслахъ. Главная промышленная дѣятельность Владимірской губерніи заключается въ фа-



брикахъ и заводахъ, вырабатывающихъ въ годъ издѣлій на 18 миліоновъ руб. серебромъ. Къ развитію и усовершенствованію ихъ, способствовала, не только дѣятельность и способность жителей, но такъ же и географическое положеніе губерніи. Владимірская губернія, находясь въ центрѣ Россіи, по близости Москвы и Нижняго-Новгорода, замѣчательнаго по обширной ярмаркѣ, можетъ легко и дешево добывать сырые матеріалы, а главное, сбывать ихъ въ обдѣланномъ видѣ и въ этомъ ей особенно важна Нижегородская ярмарка, гдѣ Владимірская губернія производитъ, частію мѣновую торговлю, частію продаетъ сибирскимъ офенямъ главную массу своихъ произведеній и различныя ткацко-бумажныя издѣлія. Для удобства сообщеній губерніи съ различными ярмарками Имперіи много способствуютъ ей судоходныя рѣки: Ока, Клязьма и Теза и С. Петербургско-Московско-Нижегородское шоссе. Мѣстныя выгоды губерніи заключаются: во 1) въ дешевизнѣ топлива, потому что вся сѣверная и южная части губерніи покрыты лѣсами; Владимірская губернія сверхъ того окружена лѣсами губерній: Нижегородской, Тамбовской, Рязанской и Костромской, которыя могутъ доставлять его въ огромномъ количествѣ водою по рѣкамъ: Окѣ, Тезѣ и Унжѣ до Гусевскаго завода. Во 2) мѣстная выгода заключается въ дешевизнѣ наема работниковъ сравнительно съ другими мѣстами; съ перваго взгляда покажется страннымъ, что губернія, страдающая отъ недостатка собственнаго хлѣба, можетъ имѣть дешевыхъ работниковъ; но дѣло въ томъ, что жители ея, никогда не имѣя хлѣба болѣе какъ на 8 мѣсяцовъ, должны заработать деньги для покупки онаго на 4 мѣсяца; а потому они ищутъ работы и нанимаются къ купцу и фабриканту, на все свободное отъ полевыхъ работъ время и преимущественно зимою. Съ другой стороны, хлѣбъ, не смотря на его недостатокъ въ губерніи, всегда дешевъ, когда онъ уродится въ южныхъ и прилежащихъ къ Владимірской губерніяхъ, потому что онъ подвозится водою по р. р. Окѣ, Клязьмѣ и Тезѣ, а зимою, сухопутно, на базары, Владимірскіе, Муромскіе, Судогодскіе, Вязниковскіе и другіе. Отъ этаго наемъ работниковъ очень дешевъ зимою, когда жители свободны отъ полевыхъ работъ и чѣмъ дороже цѣна на хлѣбъ, чѣмъ менѣе его подвезено въ губернію, тѣмъ плата рабочимъ бываетъ дешевле, потому что тѣмъ болѣе открывается охотниковъ для работы. Наконецъ, въ 3) мѣстныя выгоды губерніи заключаются въ томъ, что на многіе заводы и фабрики матеріалъ имѣется подъ рукой: для фабрикъ полотняныхъ—ленъ Гороховскаго, Вязниковскаго, Меленковскаго, частію Муромскаго и Переяславскаго уѣздовъ; для чугунныхъ заводовъ,—руда въ Мелен-

ковскомъ уѣздѣ; для хрустальныхъ и стеклянныхъ—песокъ, бѣлая глина, уголь и дрова. Въ Владимірской губерніи находятся фабрики: бумаго-пряделныя и ткацко-машинныя, бумажныя, ситцевыя, пестрядиныя, полотняныя, холстинковыя, суконныя, писче-бумажныя, политура-бумажныя, оберточно-бумажныя, табашныя и трепальныя заведенія; заводы: кожевенные, искусственной камеди, кирничные, винокуренные, мыловаренные, щетинные, чугунные, дегтарные, сододовенные, скипидарные, каретные, мѣдно-латунные, химическіе, красильные, чугунно-плавильные, желѣзо-дѣлательные, хрустальные, фарфоровые, купоросные и химической—для выгона крѣпкой водки и купороснаго масла. Фабрики и заводы находятся въ большемъ или меньшемъ числѣ во всѣхъ уѣздахъ, кромѣ Гороховскаго, гдѣ, только въ послѣднее время, устроены 3 винокуренные заводы; по въ частности ихъ можно раздѣлить слѣдующимъ образомъ: почти всѣ вообще фабрики находятся преимущественно въ сѣверныхъ уѣздахъ; заводы: стеклянные, хрустальные, фарфоровые, чугунно и желѣзно-плавильные,—въ южныхъ, малонаселенныхъ уѣздахъ. Главный фабричный уѣздъ есть, безъ всякаго сомнѣнія, Шуйскій. Между различными родами фабричной промышленности въ губерніи, первое мѣсто занимаютъ ткацко-бумажныя и ситценабивныя фабрики; за ними слѣдуютъ, по важности значенія для военнаго вѣдомства, полотняная фабрикація, кожевенные, чугунно-плавильные, желѣзо-дѣлательные и мѣдно-латунные заводы; далѣе—хрустальные и стеклянные заводы, красильныя заведенія и проч. (\*)

*Ткацко-бумажныя и ситце-набивныя фабрики.*

Первая во Владимірской губерніи ситцевая миткалевая фабрика, открыта была въ с. Тейковѣ купцемъ Каретниковымъ (фабрика эта и теперь существуетъ) въ царствованіе императрицы Екатерины II; но началомъ фабрикаціи слѣдуетъ считать 1803 годъ, когда начали работать миткаль изъ тонкой англійской бумажной пряжи и по немъ набивались ситцы; причина же сильнаго ихъ распространенія въ губерніи была компанія 1812 года и, пожаръ Москвы, погубившій тамъ лучшія этаго рода фабрики; тогда мастера бросили прежнихъ хозяевъ и поселились въ с. Ивановѣ, въ г. Шуѣ и его уѣздѣ, предложивъ жителямъ свои услуги и познанія. Тутъ они съ ревностію принялись за ткацко-миткалевую фабрикацію, обѣщавшую огромныя выгоды; но, не имѣя капиталовъ, не могли выписывать

(\*) Подробное обозначеніе фабрикъ и заводовъ представлено въ таблицѣ подъ № 10.

изъ Англіи бумажную пряжу (\*); богатый купецъ Киселевъ предложилъ свои капиталы и началъ выписывать изъ Англіи бумагу, на огромную сумму, доходившую въ послѣдствіи до 2,500,000 р. сер. въ годъ и всегда на чистыя деньги. Бумагу эту онъ продавалъ зажиточнымъ фабрикантамъ, довольствуясь опредѣленнымъ количествомъ процентовъ, а бѣднымъ, только что начинающимъ торговать, ввѣрялъ ее въ долгъ на огромную сумму, доходившую до 200,000 руб. сереб., поддерживалъ всѣхъ и отъ того мало по малу распространилъ фабрики и обогатилъ себя. Увѣряюгъ, что въ послѣднее время, раздача бумаги фабрикантамъ, доставляла ему чистаго дохода отъ 1,500,000 до 2,000,000 р. ассигнаціями въ годъ. Между тѣмъ, ткацко-бумажныя фабрики распространялись мало по малу и въ другихъ губерніяхъ Россіи, начались заводиться бумаго-прядельныя заведенія, которыя, будучи охранены большимъ тарифомъ на англійскую пряжу и малымъ — на хлопокъ, могли съ выгодою доставлять разную пряденую бумагу; съ другой стороны, выписка бумаги изъ Англіи сдѣлалась легче: обогатившіеся купцы начали выписывать ее сами для себя и открыли продажу ее прежде въ Москвѣ, а потомъ въ с. Ивановѣ; такимъ образомъ доставка матеріала чрезвычайно облегчилась, вліяніе Киселева на фабрикантовъ уменьшилось и доходы его также стали уменьшаться. Ткацко-бумажныя и ситце-набивныя фабрики, со времени своего учрежденія по настоящее время, имѣли различные періоды. Первымъ періодомъ, самымъ выгоднымъ для купечества, должно считать періодъ съ 1812 года до открытія русскихъ бумаго-прядельныхъ заведеній и вообще до облегченія недостаточнымъ людямъ покупать пряжу на незначительную сумму; это была страшная монополія купцевъ, которые брали за ситецъ, продающійся теперь на Ивановскомъ базарѣ по 5 и 6 коп. сер. за аршинъ, — до 30 коп., а оттого въ 10 и 15 лѣтъ изъ простыхъ крестьянъ сдѣлались милліонерами. Тогда на ткацко-бумажныхъ фабрикахъ дѣлались только основы, раздававшіяся для тканія жителямъ окрестныхъ селъ, которые получая матеріалъ, т. е. основу и утокъ на вѣсъ, сдавали его также вѣсомъ. Теперь фабриканты платятъ за вытканную штуку одинаковой, извѣстной ширины, отъ 40 до 50 коп. сереб., на обработку которой потребно недѣлю времени. Крестьяне, не имѣя зимою никакихъ занятій и нуждаясь въ хлѣбѣ, брали съ охотою такую работу, хотя для насущнаго пропитанія. Понятно также, что фабрикація, находясь только въ рукахъ нѣсколькихъ богатыхъ купцевъ, не могла улучшаться и распростра-

(\*) Тогда еще бумаго-прядельныхъ заведеній въ Россіи не было.

няться, тогда какъ требованія на ситцы увеличивались болѣе и болѣе, а вкусъ къ нимъ распространялся по всей Россіи. Въ фабрикаціи этой произошли улучшенія, купцы стали заводить свои станы, начали дѣлать миткаль большихъ размѣровъ и лучшаго качества, обратили вниманіе на улучшенія, сдѣланныя въ бѣленіи миткаля и проч. тоже самое сдѣлалось и съ ситце-набивными фабриками. Купцы въ началѣ довольствовались ручно-набивными мастерскими, не заботились о достоинствѣ заварокъ и красокъ, и объ имѣніи хорошихъ красковаровъ. Тогда промышленники-фабриканты, покуная дешевой миткаль, набивали на скоро ситецъ и пускали его гораздо дешевле купеческихъ, а когда былъ изобрѣтенъ перротинъ и набивная машина, могущая набить въ день нѣсколько тысячъ аршинъ ситцу, то цѣны на него сильно понизились, потому что за пропускъ черезъ машину бралось только по 1 коп. сереб. съ аршина, и низкій сортъ ситца, покупаемый обыкновенно крестьянами—главными потребителями онаго, дошелъ до 5 коп. сереб. за аршинъ. Это повело тоже къ улучшеніямъ и потому на лучшихъ фабрикахъ, какъ то: Якова и Никона Горелиныхъ и другихъ появились иностранные красильщики, которымъ платятъ до 10,000 руб. сереб. въ годъ, ввелись перротины, набивныя машины, отличные гравировщики и рисовальщики, улучшились заварки красокъ и проч. Количество ткацко-бумажныхъ и ситцевыхъ фабрикъ, во всей подробности показано въ таблицѣ подъ № 10.

#### *Миткалевья фабрики.*

Миткаль выдѣлывается по большей части изъ привозной англійской пряжи, но частію и изъ русской, выпряденной изъ Леперикойскаго хлопка, на русскихъ бумаго-прядильныхъ заведеніяхъ. Въ губерніи считается 6 бумаго-прядильныхъ фабрикъ: 2 въ Шуйскомъ уѣздѣ, 1 въ Меленковскомъ, 1 въ Александровскомъ 1 въ Переяславскомъ, и 1 въ Покровскомъ вмѣстѣ съ суконною фабрикою. Нѣсколько лѣтъ тому назадъ, Мальцовская фабрика, находящаяся въ Меленковскомъ уѣздѣ при с. Гусѣ, славилась отличнымъ устройствомъ, когда она была готова еще на половину, по прекрасному устройству машинъ, чистотѣ, порядку и отличному помѣщенію рабочихъ. Эта фабрика замѣчательна еще тѣмъ, что въ ней освѣщеніе производится газомъ, добываемымъ изъ торфа, который находятъ въ озерѣ близъ с. Гуся; имъ же производятъ и нагрѣваніе паровыхъ котловъ. По свѣденіямъ, доставленнымъ въ началѣ 1848 года (въ которомъ предполагалось окончить и другую половину фабрики) на ней работали 500 человекъ и выдѣлывалась пряжи на 132,525 р. сереб.

а въ 1850 г. на 400,000 руб. серебромъ. За нею, по размѣрамъ, слѣдуетъ бумаго-прядельное заведеніе купца Никона Горѣлина въ с. Ивановѣ; оно состоитъ изъ каменнаго корпуса съ одной стороны 4 этажнаго, съ другой 5 этажнаго и приводится въ движеніе паровою машиною въ 30 силъ высшаго давленія. Работа производится на 9,912 веретенахъ и вырабатывается пряжи на 201,000 руб. сереб.; при фабрикѣ находятся еще другая машина безъ дѣйствія, тоже въ 30 силъ, и имѣется помѣщеніе для устройства 9,912 веретенъ; такъ что фабрика можетъ вырабатывать вдвое. Всѣ этажи этой фабрики снабжены водою и будутъ освѣщаться газомъ; при ней находится рѣдкая вещь: большая машина, приклеивающая и прошивающая основы изъ хлопчато-бумажныхъ издѣлій, отъ чего эта—прежде весьма долгая—операция, производится теперь въ нѣсколько часовъ. Далѣе, по количеству вырабатываемыхъ издѣлій, слѣдуетъ бумаго-прядельное и бумаго-ткацкое заведеніе купца Попова, въ Шуѣ. По устройству зданія, по необыкновенной чистотѣ, а главное по заботливости о помѣщеніи и продовольствіи рабочаго класса, въ чемъ Поповъ подалъ первый примѣръ, фабрика его не уступаетъ лучшимъ иностраннымъ заведеніямъ этаго рода. Бумаго-прядельня его состоитъ только изъ 4 тысячъ веретенъ и приводится въ движеніе паровою машиною въ 30 силъ средняго давленія. Она приготовляетъ пряжу на утокъ и частію на основу (пряжу извѣстную подъ названіемъ медія) Ткацко-бумажная фабрика устроена въ нижнемъ этажѣ главнаго зданія съ 108 механическими станками, устроенными Манчестерскимъ мастеромъ Шарномъ; при машинѣ находится 160 русскихъ ткачей, обученныхъ иностранцемъ, которымъ платится отъ 50 до 156 р. сер. въ годъ. Утокъ дѣлаетъ до 150 полетовъ въ минуту и механизмъ его устроенъ такъ, что въ случаѣ надобности или если нитка порвется, каждый станокъ останавливается мгновенно самъ собою. Машина съ паровыми котлами поставлена въ отдѣльномъ зданіи. Вода съ помощію трубъ поднимается во всѣ части зданія и сверхъ того въ одной изъ комнатъ устроенъ огромный резервуаръ, всегда наполненный водою, на случай несчастія. Комнаты для помѣщенія рабочихъ размѣщены отдѣльно для каждаго пола; онѣ просторны и при нихъ находятся прекрасныя кухни. Все зданіе освѣщается газомъ. Бумажной пряжи выдѣлывается въ годъ на 50,400 руб. и миткаля разныхъ сортовъ на 49,400 руб., отправляемаго болѣе въ Москву, потому что ситцевые фабриканты находятъ, что цѣна на него (10 коп. серебромъ за аршинъ) дорога. Въ Александровскомъ уѣздѣ, бумаго-прядельное заведеніе находится

въ имѣніи помѣщика Балашева при с. Соснинѣ. На немъ вырабатывается пряжи, утку, до 3,550 пудовъ на 51,000 руб. серебромъ въ годъ. Бумаго-прядильная фабрика, въ Переяславскомъ уѣздѣ, принадлежитъ помѣщику Грузинову; на ней выдѣлывается пряжи на 92,860 руб. сереб. въ годъ. Бумаго-прядильное заведеніе, соединенное съ суконною фабрикою, находится въ Покровскомъ уѣздѣ, близъ с. Орѣхова, въ отхожей пустоши Плессахъ, на берегу р. Клязьмы; при ней имѣется дѣйствующая машина паровая, двойная въ 80 силъ низкаго давленія; на ней вырабатывается всѣхъ издѣлій, какъ-то: суконъ, драдедама и пряденной бумаги на 351,735 руб. серебромъ. Положеніе бумаго-прядильныхъ заведеній, при теперешнемъ тарифѣ на англійскую пряжу, довольно хорошо, потому что хозяева получаютъ отъ 20 до 30 коп. проценту съ положеннаго капитала. Количество разнаго сорта миткаля и бумажныхъ издѣлій, показанное на фабрикахъ, нисколько не опредѣляетъ всего количества выдѣлываемаго въ губерніи, потому что они работаютъ во множествѣ въ деревняхъ и продаются либо по деревнямъ покупателямъ, либо въ с. Ивановѣ на базарахъ. Крестьянину позволено правительствомъ имѣть до 25 свѣтелокъ, не записываясь въ гильдіи и ихъ находится множество въ уѣздахъ.

#### *Ситцевыя фабрики.*

Вырабатываемые теперь въ губерніи ситцы на многихъ фабрикахъ, не только не уступаютъ лучшимъ московскимъ ситцамъ, но могутъ равняться съ иностранными. Одного недостаетъ на здѣшнихъ лучшихъ фабрикахъ, какъ на прим. Якова и Никова Горѣлиныхъ, Зубкова и другихъ, это—вкуса въ составленіи узора и тайны составленія красокъ, не смотря на то, что узоры выписываются постоянно изъ Франціи и на лучшія фабрики нанимаются красковары иностранцы, получающіе огромное жалованье, и также имѣются свои искусные рѣзчики и рисовальщики. Въ ситцевомъ производствѣ большой переворотъ произвело изобрѣтеніе перотина и набивной машины. Производство ситцевъ, особливо нисшихъ сортовъ, пропускаемыхъ черезъ одинъ цилиндръ, чрезвычайно улучшилось и цѣна на нихъ сильно понизилась. Ситець высшаго качества до сихъ поръ работаетъ ручною набивкою. Чтобы имѣть полное понятіе объ улучшеніяхъ, сдѣланныхъ въ послѣднее время въ миткалевомъ и ситцевомъ производствѣ, представляется описаніе одной изъ лучшихъ фабрикъ въ губерніи, кушца Якова Горѣлина, въ с. Ивановѣ. Суровый миткаль кладется первоначально въ чанъ съ чистою водою, въ которомъ онъ мокнетъ цѣлые сутки, для очищенія его отъ крахмала, которымъ обыкновенно покрываютъ основу; за тѣмъ миткаль моется въ щелокѣ и безпрерывно промывается въ

холодной водѣ; по окончаніи этаго, онъ пропускается черезъ растворъ хлорной извѣсти и сѣрной кислоты, пока не получишь чистый бѣлый цвѣтъ; это нововведеніе весьма важно въ сравненіи съ прежнимъ образомъ бѣленія. Выбѣленный миткаль покрывается *закръпками*, имѣющими сродство съ тканью и съ красильнымъ веществомъ и выѣшивается на три дня, въ чистыя, теплыя комнаты, что бы миткаль *вызрѣлъ*; за тѣмъ онъ погружается въ горячія ванны, содержащія растворъ свѣжаго коровьяго помета въ водѣ съ примѣсью мѣла, что отдѣляетъ отъ *закръпокъ* остатки не вызрѣвшей кислоты. Этотъ процессъ, подъ названіемъ *поссерованіе*, дѣлается два раза и каждый разъ миткаль хорошо промывается водою; послѣ чего онъ заваривается въ чанахъ, содержащихъ растворъ *крапа* или *гарансина*, которые лучше всѣхъ другихъ составовъ соединяются съ *закръпкой*. Крапъ, соединясь съ *закръпками* положенными на ткань, образуетъ разноцвѣтный рисунокъ, а мѣста, не покрытыя имъ, остаются красными. По производству этихъ работъ, въ послѣднее время, сдѣланы слѣдующія улучшенія:

1) Поставлена англійская паровая машина въ 40 силъ, высокаго давленія, безъ холодильника; при ней три паровые котла, изъ которыхъ часть пара поступаетъ въ заварные чаны, для нагрѣванія раствора. Сверхъ того, бѣленіе въ хлорѣ производится машиною, полосканіе въ рѣкѣ замѣнено мытальными колесами, или полоскательными барабанами, приводимыми въ движеніе паровою машиною. Большая часть набивки производится перотинами или цилиндрическо набивными машинами, приводимыми въ движеніе тоже силою пара; устройство заварокъ и красилень стоитъ теперь наряду съ лучшими въ Европѣ: нагрѣваніе производится парами, и непрерывное вращательное движеніе тканей, погружающихся въ растворъ *крѣпа*, или *гарансана*, происходитъ отъ барабановъ, приводимыхъ въ движеніе паровою машиною. Пары, отдѣляющіеся изъ ваннъ, собираются подъ особенно устроеннымъ шатромъ и выпускаются на воздухъ черезъ трубы, такъ что рабочіе, наблюдающіе за крашеніемъ, не подвергаются вредному дѣйствію ихъ, а имѣютъ свѣтлое и теплое помѣщеніе; комнаты, гдѣ зрѣетъ миткаль, выпускающій, въ это время, самыя вредныя для здоровья кислоты, сдѣланы совершенно отдѣльно. Наконецъ, обращено вниманіе на помѣщеніе рабочихъ: для нихъ устроены, широкія просторныя комнаты, для каждаго пола отдѣльно, а изъ получаемого ими жалованья, отдаваемого сполна деньгами (\*), они могутъ имѣть хоро-

(\*) Весьма на многихъ фабрикахъ, рабочіе получаютъ жалованье въ половину день-

шую пищу; на случай болѣзни, устроены лазареты, куда прїѣзжаютъ доктора, нанятые купечествомъ и живущіе въ с. Ивановѣ. Наконецъ нельзя не упомянуть, что купецъ Горѣлинъ завелъ въ Ивановѣ учебную школу для мальчиковъ и что на фабрикѣ его находятся два отличные красильщика—иностранца, которымъ онъ платитъ большія деньги. Въ Шуѣ, с. Ивановѣ и въ другихъ мѣстахъ есть и другія фабрики, отличающіяся тоже хорошимъ производствомъ издѣлій; какъ на примѣръ фабрика купца Дурденевскаго отличается пунцовыми ситцами. Съ лучшихъ фабрикъ ситецъ идетъ въ Москву и въ Петербургъ, гдѣ однакоже ему предпочитаютъ иностранные ситцы. Главный сбытъ ситцевыхъ издѣлій производится на ярмаркахъ внутри Имперіи и офенями, по всемъ селамъ и деревнямъ Россіи, гдѣ ситецъ *низкаго* сорта разходится гораздо болѣе. Это одна изъ важныхъ причинъ, почему ситцевая фабрикація наша не можетъ быстро подаваться впередъ. Фабриканты, работающіе ситцы отличной доброты, должны имѣть ситецъ и низшаго сорта, иначе офеня не возьметъ у нихъ товаръ привезенный на ярмарку. Въ послѣднее время въ с. Ивановѣ, вмѣстѣ съ купцами Шуйскими и Московскими, составила компанія, имѣющая цѣлью продажу бумажныхъ издѣлій на Кавказѣ; но по сію пору она мало пріобрѣла выгоды. Оканчивая статью о миткалевой и ситцевой фабрикаціи, слѣдуетъ упомянуть о разнаго рода рабочихъ, находящихся на нихъ. Самый важный классъ рабочихъ — это набойщики; они вообще люди поворотливые и смысленные; рѣдкій изъ нихъ не знаетъ грамоты и не пишетъ; они любятъ много читать, особенно религіозныя книги; этихъ рабочихъ существуетъ нѣсколько разрядовъ, какъ то: заводчики, бѣлевщики (старшіе мастеровые), т. е. которые первые накладываютъ на штуки узоры,—они получаютъ самую большую плату въ сравненіи съ прочими и всегда съ количества выработаннаго товара; за ними слѣдуютъ: черновщики, красновщики, развѣтчики, получающіе меньшую плату, а желтовщики и далѣе мальчики, штрифовалы (помощники, растиральщики красокъ) берутъ плату уже отъ главныхъ набойщиковъ. Въ набойщики поступаютъ изъ растиральщиковъ красокъ, а особо подготовляемыхъ къ тому мастеровыхъ нѣтъ. Въ прежнее время, они получали не менѣе 250 р. сер. въ годъ и жили очень безбѣдно; теперь они получаютъ по 27 коп. сереб. со штуки. За набойщиками слѣдуютъ рѣзчики манеровъ; мастерство ихъ было

---

гами а въ половину матеріалами, который онѣ продаютъ на базарѣ за половинную цѣну.



прибыльнѣе, когда рѣзьба манеровъ дѣлалась по дереву, что требовало искусныхъ рукъ; но теперь на всѣхъ фабрикахъ приняты иностранные манеры, заключающіеся въ томъ, что цвѣта и фигуры выдѣлываются изъ мѣдной проволоки и латуни, вкалачиваемыхъ въ березовыя щиты (доски, стоящія несравненно дешевле и гораздо прочнѣе прежнихъ); рѣзчики получаютъ отъ 90 до 100, до 120 и даже до 200 руб. въ годъ. Ученики у нихъ берутся по условіямъ— что называется почти изъ хлѣба. Красковары (колористы), выходящіе обыкновенно изъ лабораторщиковъ, получаютъ жалованье, смотря по ихъ искусству, но живутъ на богатую руку. Изъ русскихъ колористовъ нѣтъ ни одного, сколько ибудь знающаго химію, и всѣ они самоучки; а потому на лучшихъ фабрикахъ всѣ колористы иностранцы, получающіе жалованья несравненно болѣе, такъ напримѣръ у Якова Горлина, первый красковаръ получаетъ болѣе 10,000 руб. серебромъ въ годъ. Русскіе красковары получаютъ отъ 120 до 560 и 600 руб. сер. въ годъ. Рисовальщики тоже болѣе самоучки; впрочемъ, между ними есть нѣкоторые и изъ Строгоновской школы, но они болѣе приспособлены къ рисовкѣ художественной, чѣмъ механическо-фабричной. Для механическо-фабричнаго образованія, недавно открыта въ г. Шуѣ, при уѣздномъ училищѣ, школа рисованія по воскресеньямъ, но посѣщаютъ оную очень мало. Рисовальщики получаютъ до 200 руб. сереб. въ годъ. Кубовщики всѣ изъ русскихъ; многіе изъ нихъ знаютъ дѣло не хуже иностранцевъ, но жалованья получаютъ сравнительно менѣе послѣднихъ. Однако же на нѣкоторыхъ фабрикахъ русскій кубовщикъ получаетъ до 300 руб. сереб. въ годъ. Ткачи, ихъ число на фабрикѣ, въ сравненіи съ работающими по деревнямъ, весьма незначительно: ткачи, работающіе при фабрикѣ, получаютъ жалованья, смотря по работѣ, отъ 50 до 60 коп. сереб. со штуки. Шпульники разматываютъ пряжу: они работаютъ болѣе на фабрикахъ, а потому въ урожайные годы число ихъ удваивается; они работаютъ артелями и берутъ за работу болѣе съ вѣса: съ пуда по 71½ коп. сереб. Между ними много малолѣтковъ; весною они распускаются по домамъ. Клейльщики получаютъ отъ 12 до 13 коп. съ пуда, или по 8 коп. сереб. въ мѣсяць. Сновальщики отъ 5 до 10 коп. съ пуда. Нитовщики получаютъ по 5 коп. сереб. съ тысячи нитокъ. Раклисты, (при цилиндрѣ) берутъ порядочное жалованье. Заварочные дѣлятся на три класса: первые изъ нихъ по достоинству, мытильщики и колотилы; они отличаются необыкновенною силою, ловкостію и проворствомъ, необходимыми способностями для ихъ занятій; имъ платится отъ 65 до 75 руб. сереб. въ годъ.

Есть еще особаго рода колотильщики, занимающіеся отколачиваніемъ китайки, на особаго рода станкахъ, отъ чего она прпнимаетъ лоскъ и твердость клѣнки. За ними слѣдуютъ машинисты и ихъ помощники (кочегары) и заварщики. Далѣе, при заваркахъ: закательщики, отжималы, сортовщики, мылари, запускальщики (при голандрахъ) и сушильщики; этотъ народъ приходитъ преимущественно изъ Ковровскаго и Гороховскаго уѣздовъ; наконецъ чернорабочіе получаютъ до 2½ руб. сереб. въ мѣсяць; сторожа до 30 руб. сереб. въ годъ; прикащики отъ 50 до 200 руб. серебромъ въ годъ.

#### *Полотняныя фабрики.*

Полотняныя фабрики Владимірской губерніи стоятъ теперь на довольно низкой степени, оттого что производство ихъ нисколько не улучшилось противу прежняго, тогда какъ въ послѣднее время, фабрикація эта вообще быстро подвинулась впередъ. Онѣ существуютъ только потому, что выдѣлываютъ сорта холста, требуемые въ огромномъ количествѣ для войскъ гвардіи и арміи; дѣлаются ими правда холсты и высшихъ сортовъ, отправляемыхъ для продажи къ С. Петербургскому порту, но въ весьма незначительномъ количествѣ. По этому, въ настоящее время, главная цѣль этихъ фабрикъ есть поставка холста и равендука по военнымъ комиссіямъ. Главныя полотняныя фабрики находятся въ г. г. Вязникахъ и Муромѣ, нѣсколько фабрикъ въ Вязниковскомъ уѣздѣ и очень малое число въ Переяславлѣ, Суздаль (вмѣстѣ съ миткалевыми) и въ Шуйскомъ уѣздѣ. Вязники и Муромъ издавна славились полотняною фабрикаціею, которая за тѣмъ уже перешла въ Шуйскій уѣздъ и въ другія мѣста; оба они стоятъ на границѣ, или въ срединѣ уѣздовъ изобилующихъ льномъ, какъ-то: Вязниковскаго, Гороховскаго, Меленковскаго, кромѣ того имъ доставляется ленъ сухимъ путемъ и водою изъ губерній: Костромской, Нижегородской, Ярославской и съ Ростовской ярмарки. Выдѣлка изъ льну нитокъ обходилась и обходится имъ также дешево, потому что жители южныхъ частей Вязниковскаго и Гороховскаго уѣздовъ, въ свободное отъ полевыхъ занятій время, именно съ октября до мая, за ничтожную цѣну прядутъ ленъ и ткуютъ холстъ. Сначала это было очень выгодно: купцы не только поставляли холстъ на войска и продавали внутри государства, но отправляли его за границу, особенно въ Сѣверную Америку. Ленъ, отправляемый туда, былъ извѣстенъ подъ назв. Вязниковскаго и сбывался на большую сумму. Между тѣмъ, за границею устроились льно-прядильныя, а за ними и ткацко-льняныя заведенія, чрезвычайно ускорившія и размножившія работу холста; а у насъ

полотняныя фабрики быстро развились и распространились изъ Ярославской губерніи, со многими улучшеніями, тогда какъ Вязьниковскія и Муромскія ни сколько не подвинулись впередъ. Отъ этаго теперь съ каждымъ годомъ, какъ въ томъ такъ и въ другомъ городѣ, фабрики закрываются и купцы банкротятся. Для губерніи онѣ выгодны тѣмъ, что даютъ работу мѣщанамъ, сбытъ льну жителямъ Вязьниковскаго, Гороховскаго и Меленковскаго уѣздовъ и занимаютъ множество рукъ пряденіемъ льна и тканьемъ полотна, въ первыхъ двухъ уѣздахъ. Для военнаго вѣдомства онѣ очень важны, потому что входятъ въ общую конкуренцію и сбавляютъ цѣну на товаръ, а многія фабрики, особливо Вязьниковскія, издавна доставляютъ холстъ и равендукъ въ Московскую комиссаріатскую комиссію. Въ Вязьникахъ считается 12 полотняныхъ фабрикъ, на которыхъ работаютъ при самыхъ фабрикахъ на 2,500 станкахъ, да кромѣ того въ деревняхъ Вязьниковскаго уѣзда. Количество выдѣлываемыхъ разнаго сорта кусковъ холста простирается до 49,035, на сумму до 338,288 руб. серебромъ; число рабочихъ 2,695, плата имъ отъ 4 до 5 руб. сереб. въ мѣсяцъ, и въ недѣлю отъ 1 руб. до 1 руб. 50 коп. серебромъ, смотря по ширинѣ холста. На фабрикахъ работается исключительно фламское полотно отъ 1½ арш. до 4 аршинъ ширины, равендукъ, брезентъ и парусина, Первые отправляются въ С. Петербургъ и Москву для гвардейскихъ и армейскихъ войскъ и за границу; вторые— на югъ: въ Тифлисъ, на Харьковскую ярмарку и въ черноморскій флотъ. Цѣна товару отъ 4 руб. 50 коп. до 85 руб. серебромъ на на мѣстѣ. Лучшая фабрика принадлежитъ купцу Никитину; она отличается особенною добросовѣстностію въ работѣ, лучшею выдѣлкою полотна и хорошимъ помѣщеніемъ рабочихъ, гдѣ мужескій и женскій полъ отдѣлены одинъ отъ другаго. На ней выдѣлывается фламское полотно отъ 1½ до 4 арш. ширины, котораго кусокъ, обыкновенно въ 56 аршинъ, стоитъ на мѣстѣ 85 руб. серебромъ, и равендукъ, отправляющіеся единственно въ С. Петербургъ. За нею по количеству издѣлій слѣдуютъ фабрики купцовъ Демидова и Сенькова: онѣ имѣютъ единственную цѣль поставку фламскаго полотна и равендука на войска арміи и гвардіи, въ Московскую комиссаріатскую комиссію; фламское полотно, по цѣнѣ 24 или 25 руб. сер. за штуку въ 56 аршинъ, и равендукъ въ цѣнѣ 16 и 17 руб. сер. за штуку въ 58 аршинъ. Кромѣ того, дѣлаютъ въ огромномъ количествѣ парусину, отправляемую въ черноморскій флотъ, Тифлисъ и на Харьковскую ярмарку. На прочихъ фабрикахъ дѣлается фламское полотно, равендукъ и разной ширины бѣленья полотна, первое по 7 руб.

80 коп., второй отъ 4 до 5 руб. а третій, смотря по ширинѣ, отъ 8 до 17 руб. за штуку. Въ Муромѣ въ послѣднее время считается 13 фабрикъ, на которыхъ выдѣлывается разнаго рода полотна 65,645 кусковъ, на сумму 542,417 рубл. серебромъ. Работниковъ на фабрикахъ считается 2,468, да въ деревняхъ Гороховскаго и Вязниковскаго уѣздовъ 398; имъ платятъ въ мѣсяць отъ 4 до 6 руб. и по штучно отъ 50 коп. до 5 руб. серебромъ. Лучшія фабрики принадлежатъ купцамъ Суздальцевымъ, Коломину и наслѣдникамъ Пернова. На нихъ выдѣлывается фламское полотно армейское, по 7 руб. 35 коп., гвардейское, въ 3 аршина ширины, 29 руб., въ 2 $\frac{1}{2}$  арш. 24 руб.; въ 2 $\frac{1}{4}$  аршина 21 руб., въ 2 аршина 15 руб., въ 1 $\frac{3}{4}$  аршина 12 руб., въ 1 арш. 12 руб. 3-хъ четвертное 9 руб.; брезентъ 3 руб. 75 и равендукъ 5 руб. за кусокъ, Матеріалы для фабрикъ доставляются: ленъ—изъ губерній Владимірской, Костромской и Нижегородской и кромѣ того много покупается его на Ростовской ярмаркѣ, всегда бывающей на 1 недѣль великаго поста; поташъ и известь изъ Нижегородской ярмарки, отъ 3 до 5 коп. съ пуда. За тѣмъ слѣдуютъ фабрики въ Вязниковскомъ уѣздѣ: въ с. Ставровѣ три, принадлежащія крестьянамъ; на нихъ выдѣлывается фламское полотно по 7 руб. 50 коп. кусокъ, равендукъ по 4 руб. 50 коп.—всего 5,500 кусковъ на 38,650 руб. серебромъ; въ Николо-Горскомъ погостѣ двѣ фабрики: одна Вязниковскаго купца, другая удѣльнаго крестьянина; на нихъ выдѣлывается фламское полотно по 7 руб. 50 коп. и равендукъ по 4 руб. 50 коп. кусокъ,—всего 2,030 кусковъ на 12,103 руб. серебромъ. Сбытъ издѣлій производится на Ростовской и Нижегородской ярмаркахъ, а также въ С. Петербургѣ и Москвѣ. Въ Шуйскомъ уѣздѣ двѣ фабрики: одна въ с. Кохмѣ выдѣлываетъ фламское полотно и равендукъ на 91,790 руб., другая въ д. Ясонихѣ—на 81,530 руб. серебромъ; въ г. Переяславлѣ три: на первой вырабатывается фламскаго полотна 612 кусковъ, на 4,721 руб. серебромъ, равендуку 1,051 кусокъ на 5,055 руб. серебромъ; кромѣ того, дебуретовъ, 2,638 кусковъ на 53,010 р. с. и коломенскихъ цвѣтныхъ 664 куска на 6,420 р. с. на второй—равендука 38 кусковъ; на 217 руб. сер. пестряди разной ширины 3,738 кусковъ, на 20,361 руб. и дрели 57 кусковъ, на 376 руб. серебромъ; на третьей, фламскаго полотна 500 кусковъ на 4,000 руб. серебромъ, равендуку 300 кусковъ, на 1,500 руб.; пестряди разной ширины 4,110 кусковъ, на 20,500 руб. серебромъ. Ленъ на эти фабрики получается въ окрестностяхъ Переяславля, на Переяславскихъ базарахъ и на Ростовской ярмаркѣ. Въ Суздальѣ находятся двѣ фабрики, гдѣ работается миткаль, пе

стрядь, фламское полотно и равендукъ; одна изъ нихъ выработываетъ на 60,000 руб. серебромъ, другая на 50,000 руб. сер.; если взять половину этаго числа для льняныхъ издѣлій, то выйдетъ 55,000 руб. итого во всей Владимірской губерніи полотняныхъ фабрикъ, на которыхъ выдѣлывается также миткаль и пестрядка разныхъ сортовъ, 37; на нихъ разнаго выработывается полотна 124,908 кусковъ, на 1,063,944 руб. 39 коп. серебромъ; пестряди, на 212,197 руб. и миткалю на 60,000 руб. серебромъ. Цыфра 1,063,044 руб. ясно показываетъ, какое важное значеніе имѣютъ Владимірскія полотняныя фабрики для экапировки войскъ, и дѣйствительно Московская комиссаріатская комиссія издавна снабжается отсюда фламскимъ полотномъ и равендукомъ, особливо съ Вязьниковскихъ фабрикъ.

#### *Кожевенные заводы.*

Кожевенныхъ заводовъ въ Владимірской губерніи считается 26, на которыхъ выдѣлывается разнаго сорта кожъ на 173,922 руб. сер.; они распредѣлены слѣдующимъ образомъ: во Владимірѣ 1, въ Юрьевѣ 2, въ Александровѣ 1, въ Переяславлѣ-Залѣскомъ 1, въ Судогдѣ 1, въ Меленкахъ 2, въ Муромѣ 2, въ Муромскомъ уѣздѣ 6, въ Суздаль 4, въ Суздальскомъ уѣздѣ (въ Гавриловскомъ посадѣ) 1, въ Шуѣ 1, въ Шуйскомъ уѣздѣ 4 (\*). Лучшие заводы находятся въ Муромѣ, Суздаль, Юрьевѣ и Шуѣ. На всѣхъ заводахъ выдѣлывается разнаго рода кожа; какъ то: подошвенная—по 8 руб. 75 коп. за штуку; яволочная черная по 2 руб., опойка бѣлая по 60 коп. и 70 коп.; черная по 30 коп. и 45 коп. ковина черная по 2 руб. 60 коп.; мелкія кожи изъ бараньихъ шкуръ по 70 коп. Заводы эти разбросаны по всей губерніи и находятся вообще въ плохомъ состояніи, потому что заводчики не заботятся объ улучшеніяхъ; однако же комиссаріатское вѣдомство имѣетъ ихъ въ виду и покупаетъ товаръ съ этихъ заводовъ.

#### *Чугунно-плавильные, желѣзо-дѣлательные и мѣдно-латунные заводы.*

Чугунно-плавильные и желѣзо-дѣлательные заводы обращаютъ на себя вниманіе: во 1) по количеству выдѣлываемыхъ издѣлій и по числу занимаемыхъ этою работою рукъ; во 2) потому что всѣ матеріалы, какъ то: руда, дрова и уголь добываются изъ собственныхъ дачъ Владимірской губерніи; и въ 3) по необыкновеннымъ постройкамъ и огромнымъ суммамъ, положеннымъ на устройство плотинъ и зданій въ Гусевскомъ, Досчатомъ и Пристанскомъ заводахъ.

(\*) Подробности смотри въ таблицѣ о фабрикахъ и заводахъ, приложенной подъ № 10.

Болѣ всего замѣчательно устройство Гусевскаго чугуно-плавильнаго и желѣзо-дѣлательнаго завода, на соединеніи рѣкъ Колпи, Гуся и Нармы, гдѣ образовалось озеро въ 4 версты длины и 2 версты ширины. На Гусевскомъ чугуно-плавильномъ заводѣ выдѣлывается разныхъ желѣзныхъ издѣлій на 149 и 151 руб. въ годъ; на Досчато-желѣзничскомъ и Пристанскомъ заводахъ на 146,138 руб. 28<sup>3</sup>/<sub>4</sub> коп. сереб. на Верхне-Унженскомъ, чугуно-плавильномъ на 47,637 руб.; всего на 342,926 руб. 23<sup>1</sup>/<sub>2</sub> коп. сер. Успѣху работы много способствуетъ то, что мастеровые принадлежатъ владѣльцамъ завода, а матеріалы, какъ то: руда, дрова и уголь добываются подъ рукою; успѣху же сбыта издѣлій благопріятствуетъ положеніе заводовъ вблизи судоходной р. Оки. Всѣ эти заводы находятся въ Меленковскомъ уѣздѣ. Въ Покровскомъ уѣздѣ издавна существуютъ бѣдно-латунныхъ заводовъ, на которыхъ выдѣлывается изъ красной мѣди: латунь, черная и свѣтлая, разныя проволоки, ступы съ пестами, самовары и церковная утварь; изъ зеленой мѣди—тазы, аршинное желѣзо, свѣтлая жесть и проч. на сумму 211,513 руб. сереб. Изъ нихъ, лучшія по устройству и добротѣ издѣлій, принадлежатъ: 1) почетной гражданкѣ Котельниковой, близъ посада Киржача, на р. Б. Киржачѣ, гдѣ выдѣлывается вышеозначенныхъ издѣлій на 88,500 руб. сер. въ годъ; и 2) купчихи Силиной, при с. Богородскомъ, гдѣ выдѣлывается издѣлій на 80,255 руб. сер. въ годъ. Главныя матеріалы получаютъ изъ Москвы и съ Нижегородской ярмарки. Сбытъ производится преимущественно въ этихъ же мѣстахъ.

#### *Хрустальные и стеклянные заводы.*

Единственный промыселъ южныхъ уѣздовъ, какъ то: Покровскаго, Судогодскаго, Меленковскаго, имѣющихъ землю песчаную, неудобную для земледѣлія, покрытую огромными лѣсами и болотами, состоитъ въ работѣ на стеклянныхъ и хрустальныхъ заводахъ. Главныя матеріалы для этихъ заводовъ: песокъ, бѣлая глина и дрова, находятся почти подъ рукою, а остальные—легко получаютъ изъ Москвы и на Нижегородской ярмаркѣ; при томъ, жители окрестныхъ деревень, нуждающіеся въ средствахъ къ жизни, на этихъ фабрикахъ работаютъ почти за насущный хлѣбъ. Всѣхъ стеклянныхъ и хрустальныхъ заводовъ во Владимірской губерніи 28; на нихъ выдѣлывается разныхъ: стакановъ, графиновъ, бокаловъ, аптечной и другой посуды, и проч. на 574,787 руб. сер. Заводы эти находятся: въ Покровскомъ уѣздѣ 3 стеклянныхъ завода выдѣлываютъ издѣлій на

85,256 руб. сер.; въ Судогодскомъ 9 стеклянныхъ—на 98,434 руб. и 5 хрустальныхъ, на 106,763 руб.; въ Меленковскомъ—4 стеклянныхъ, на 64,147 руб. и 4 стеклянныхъ и хрустальныхъ вмѣстѣ, на 249,530 руб.; въ Александровскомъ 2 стеклянныхъ, на 51,804 руб. сер.; въ Переяславскомъ 1 стеклянный, на 18,850 руб. сер. Лучшая стеклянная и хрустальная фабрика и образцовая по устройству самаго заведенія, заботливости о рабочихъ и качеству издѣлій есть Гусевская, Меленковскаго уѣзда, принадлежащая помѣщику Мальцову; издѣлія ея идутъ въ С. Петербургъ, Москву, на Нижегородскую и другія ярмарки; стекло и хрусталь Мальцовскіе, по добротѣ, извѣстны всей Россіи; на ней выдѣлывается въ годъ издѣлій на 164,549 руб. сер. Сбытъ издѣлій производится преимущественно на Нижегородской ярмаркѣ, куда отправляется водою, а частію—въ Москвѣ, С. Петербургѣ и на ярмаркахъ южныхъ губерній.

*Бумаго-красильные заводы и заведенія.*

Главные красильные заводы находятся въ г. Александровѣ и лучшіе изъ нихъ принадлежатъ купцамъ: Баранову и Зубову; ихъ считается 4; но они соединены съ бумажно-ткацкими фабриками и потому трудно опредѣлить настоящее количество окрашенной бумаги подъ Адрианопольскій цвѣтъ; приблизительно объ этомъ предметѣ можно сказать, что на фабрикѣ Баранова окрашивается бумаги 14,000 пудовъ на 550,000 руб. сер.; на фабрикѣ Григорія Зубова 14,000 п. на 470,000 руб. сер.; на 4-й фабрикѣ—неизвѣстно, но по крайней мѣрѣ на 100,000 руб.; и того въ г. Александровѣ на 1,320,000 руб. сер. Въ уѣздѣ Александровскомъ: при с. Рождественскомъ, 1,500 пуд., на 60,000 руб. сер.; при д. Хорошовой 1,500 пуд. на 42,000 руб. сер.; въ г. Переяславлѣ красильныя заведенія тоже соединены съ ткацко-бумажными фабриками; ихъ считается 2,—на одной, выкрашивается тонкой пряжи 100 пуд., на 5,000 руб. сер. и равной—150 пуд. на 3,500 руб., а на второй 2,500 пуд. на 100,000 руб. сер.; и того на 108,500 руб. сер.; въ Шуйскомъ уѣздѣ 5 красильныхъ заведеній на 6,700 руб. сер. И такъ, всего бумаги красится на 14 красильныхъ заводахъ на 1,536,700 руб. Крашенная бумага бываетъ англійскаго и русскаго пряденія и выписывается изъ Англійи и изъ Москвы. Сбытъ ея производится на всѣхъ ситцевыхъ фабрикахъ Владимірской губерніи, въ Москвѣ, и на различныхъ ярмаркахъ, а особенно на Нижегородской.

Изъ остальныхъ фабрикъ и заводовъ обращаютъ на себя вниманіе писче-бумажныя фабрики и химическіе заводы; они подробно

обозначены, въ таблицѣ № 10. На всѣхъ фабрикахъ, которыхъ въ губерніи 192 и на заводахъ, которыхъ 154, и въ заведеніяхъ, которыхъ 10, въ 1849 году было выработано на 18,225,725 р. 92½ коп. сереб.

*Мельницы* въ губерніи считается: водяныхъ въ городахъ 19, въ уѣздахъ 404; вѣтряныхъ въ городахъ 42, въ уѣздахъ 1,966; подробное распредѣленіе ихъ по уѣздамъ и городамъ представлено въ таблицѣ № 14. Мельницы не только удовлетворяютъ потребностямъ жителей губерніи, но вымалываютъ разнаго рода хлѣбъ, покупаемый торговцами Муромскими, Владимірскими, и другими, которые распродаютъ его не только по всей губерніи, но отправляютъ, въ значительномъ количествѣ въ Москву и къ С. Петербургскому порту. Самое важное значеніе, въ этомъ отношеніи, имѣютъ слѣдующія водяныя мельницы: на р. Тешѣ (Муромскаго уѣзда) о 30 поставахъ, недавно выстроенная, на р. Рпени о 17 поставахъ, на которой вымалывается въ годъ хлѣба на 200 тыс. руб. сереб. Владимірскаго уѣзда Занолицкая о 11-ти поставахъ; Краснопольская о 9 поставахъ, Крутицкая о 7, Городецкая и Петровская о 6 поставахъ—всѣ на р. Малой Нерли въ Суздальскомъ уѣздѣ; въ Шуйскомъ уѣздѣ—на р. Тезѣ о 6 поставахъ; Юрьевскаго—на р. М. Нерли Спаская; о 12 поставахъ и двѣ о 6 поставахъ, на р. р. М. Нерли и Селекши; въ Судогодскомъ—на р. Судогдѣ 3 мельницы: Дубенскихъ Храповицкихъ и Илишевича о 8 поставахъ, Муромскаго на р. Ушиѣ Борисоглѣбская о 13, Молотицкая и Дубровская о 10 поставахъ; Ковровскаго—Алексѣевская на р. Уводи, Хотимльская, на р. Хотимлѣ, обѣ о 8 поставахъ; Переяславскаго, на р. Нерлѣ, при д. Бушаковой, о 5 поставахъ; Александровская на р. Дубнѣ, при с. Мешетовѣ, о 6 поставахъ; Вязниковскаго—на р. Тезѣ, при Холуйской слободѣ, о 6 поставахъ; на р. Лухѣ, близъ д. Бятушевой—о 8 поставахъ. Мельницы вообще приносятъ владѣльцамъ большую выгоду, особенно водяныя, предназначенныя для выдѣлки крупчатки: значительные хлѣбные торговцы берутъ ихъ въ арендное содержаніе, платя большія деньги. Притомъ потребность въ мельницахъ огромная, по большому количеству привознаго хлѣба, расходящагося внутри губерніи; по этому, на каждой, сколько нибудь удобной рѣкѣ, стоитъ множество мельницъ, которыя мѣшаютъ сплаву лѣса по нѣкоторымъ рѣкамъ, какъ на примѣръ по р. М. Нерли.

#### Торговля.

Торговля Владимірской губерніи состоитъ изъ внутренней, транзитной и внѣшней. Всѣ эти виды торговли имѣютъ огромное значеніе



въ промышленной и фабричной губерніи, лежащей при томъ на весьма важныхъ сухопутныхъ и водяныхъ сообщеніяхъ Россіи. Собственно ви́шняя торговля ея не можетъ быть обширна, потому что губернія сама нуждается въ первыхъ потребностяхъ жизни; правда что богатые земледѣльческіе уѣзды, продаютъ избытокъ другимъ нуждающимся, но эта самая незначительная часть въ сравненіи съ привознымъ хлѣбомъ изъ другихъ губерній. Продажа огородныхъ овощей и произведеній садоводства также не значительна; притомъ большая часть ихъ имѣетъ сбытъ ви́з губерній, въ Москву и С. Петербургъ. Главная и самая важная ви́шняя торговля заключается въ покупкѣ сырыхъ матеріаловъ на фабрики и заводы и въ сбытѣ готовыхъ издѣлій во всѣ концы Россіи. Самая цифра этой торговли можетъ быть опредѣлена положительнѣе и должна быть огромна, судя по количеству вырабатываемыхъ въ годъ издѣлій, цѣнность которыхъ доходитъ до 18 милліоновъ рублей серебромъ. На конецъ тразитная торговля очень значительна, потому что губернія стоитъ на двухъ самыхъ важныхъ сухопутныхъ трактахъ, соединяющихъ обѣ столицы съ восточными и юговосточными губерніями Имперіи; черезъ губернію проходитъ р. Ока, по которой ежегодно движется огромный хлѣбный моршанскій корованъ и разныя суда съ товарами, съ юга на Нижегородскую ярмарку и оттуда на югъ и въ г. Москву. Какъ ви́шняя, такъ и тразитная торговля имѣютъ большое вліяніе на благосостояніе жителей, потому что перевозка товаровъ производится большею частію сухимъ путемъ, требуетъ извозчиковъ и мѣстъ ночлега, отъ чего по торговымъ трактамъ устроено множество постоянныхъ дворовъ и содержится значительное количество ямскихъ троекъ, для ѣзды торгующаго сословія.

#### *Внутренняя торговля.*

Торговля эта можетъ нѣсколько приблизительно обозначиться числомъ объявленныхъ купеческихъ капиталовъ и количествомъ ярмарокъ и базаровъ въ губерніи.

Въ г. Владимірѣ объявлено капиталовъ: 1 гильдіи два, 2 гильдіи пять, 3 гильдіи двацать три; ярмарокъ въ городѣ не бываетъ, а существуютъ еженедѣльные хлѣбные базары, по пятницамъ, зимою, и по воскресеньямъ лѣтомъ; главнѣйшія изъ нихъ производятся съ 15 декабря по 1 февраля, когда изъ Рязанской и Тамбовской губерній, привозится огромное количество хлѣба. На всѣ базары въ 1849 г. было привезено муки ржаной до 14,216 четвертей, пшеничной до 6,724, ржи 15,017 пшеницы 5023 куля, овса 28,000, крупъ раз-

ныхъ 13,698 четвертей мяса мерзлаго, свѣжей говядины, телятины и баранины до 20,000 пудовъ и рыбы до 15,000 пудовъ.

Въ уѣздѣ одна ярмарка, въ с. Боголюбовѣ, съ 8 по 15 сентября; на нее привозятся разныя мѣстные произведенія, но народу стекается мало, по недавности ея открытія. Два базара, въ помѣщичьихъ с. с. Чернушинѣ и Ундолѣ, въ первомъ по субботамъ, во второмъ по середамъ; на нихъ привозятся въ небольшемъ количествѣ необходимыя для народнаго продовольствія припасы, а въ с. Чернушино, кромѣ того, лошади самаго низшаго сорта для земледѣльской работы.

Въ Суздалѣ объявлено капиталовъ 1 гильдіи одинъ, третьей 86, иногородныхъ 3 гильдіи два, въ Гавриловскомъ посадѣ, принадлежащемъ Суздальскому уѣзду, второй гильдіи — 2, третей — 55. Въ Суздалѣ бываетъ разъ въ годъ большое стеченіе народа 25 сентября, когда привозятся изъ другихъ губерній и уѣздовъ хрустальная, стеклянная, глиняная посуда и голантерейныя вещи въ незначительномъ количествѣ. Въ немъ же еженедѣльно, лѣтомъ, по воскресеньямъ, а зимою по пятницамъ на базары привозятся съѣстные припасы и лѣсные матеріалы; базары, бывающіе вскорѣ по уборкѣ хлѣбовъ очень значительны, по привозу на нихъ во множествѣ хлѣба изъ сосѣднихъ хлѣбородныхъ уѣздовъ, Юрьевского и частію Переяславскаго и Владимірскаго. Въ послѣднее время, они впрочемъ начали упадать стѣ сосѣдства Владимірскихъ хлѣбныхъ базаровъ. На базарахъ продаются, кромѣ хлѣба, огородныя овощи какъ то: лукъ, хрѣнъ, хмѣль, мята и цикорій въ огромномъ количествѣ. Въ Гавриловскомъ посадѣ бываетъ одна ярмарка 4 іюня, и продолжается три дня; товары привозятся большею частію изъ Суздаля. Базары въ Гавриловскомъ посадѣ бываютъ каждыи понедѣльникъ; на нихъ привозится ржаной и яровой хлѣбъ, овесъ, сѣно, лѣсъ строевой и дрова, раскупаемыя жителями посада; въ помѣщичьемъ селѣ Нельтѣ, базары происходятъ по пятницамъ, гдѣ продаются горшки, лыки, а иногда мелкая рыба и мука; въ с. с. Свѣтиковѣ и Кабаринѣ утверждены правительствомъ базары, въ первомъ—по четвергамъ, а во второмъ—по пятницамъ, но съѣзду на нихъ не бываетъ.

Въ Шуѣ объявлено капиталовъ первой гильдіи 7, второй 17—третьей 130; иногородныхъ третьей гильдіи 15; ярмарокъ въ Суздалѣ 2, 1) Смоленская, въ первое воскресенье послѣ Петрова дня; на нее было привезено въ 1849 г. изъ сосѣднихъ мѣстъ и изъ Москвы издѣлій шелковыхъ, бумажныхъ и проч. на 53,432 руб.; продано на 25,700 р. с.; 2) Веденская, открывается 21 ноября; на нее въ 1849 г. было привезено разныхъ издѣлій на 50,410 р.; распродано на 36,600

р. с. Обѣ эти ярмарки, не только не улучшаются, но упадаютъ съ каждымъ годомъ, отъ сосѣдства ярмарокъ въ Холуѣ, (Фроловской, Веденской и Никольской) куда, главные покупщики, офени, издавна привыкли съѣзжаться и не хотятъ перемѣнить его на Шую. Базары бывають по вторникамъ, для продажи хлѣба, мяса, рыбы, масла, пряниковъ, орѣховъ, овса, сѣна, льна и вообще крестьянскихъ произведеній, а также миткаля, вытканнаго крестьянами на дому, изъ бумаги, купленной въ лавкахъ Ивановскихъ и Шуйскихъ и ситца самой низшей доброты. Въ уѣздѣ бываетъ ярмарка, Николо-Шартоновская въ с. Пупкахъ съ 7 по 11 мая, на которую привозятся изъ Москвы, Шуй, с. Иванова и разныхъ окружныхъ мѣстъ издѣлія русскія: шерстяныя, бумажныя и ситцевыя, льняныя и пеньковыя, шелковыя и полшелковыя, кожи разнаго рода, желѣзо, мѣдь и галантерейныя вещи; иностранныя: кофе, чай и кубовая краска; изъ разныхъ окружныхъ селъ и преимущественно изъ Казанской губерніи приводится до 2,000 лошадей разной породы. Въ 1849 году было привезено всего товару на 649,000 р. с.; распродано на 161,900 р. с.; въ с. Ивановѣ бываетъ разъ въ годъ съѣздъ, именуемый Крестовоздвиженскій, продолжающійся 7 дней, на который привозятся, преимущественно съ Нижегородской ярмарки, разныя шелковыя, бумажныя и суконныя издѣлія, галантерейный, бакалейный, фаянсовый, стеклянный, мѣдный и другой товаръ, примѣрно на 30,000 р. сер.; а распродается тысячь на 20-ть; изъ базаровъ самый замѣчательный тоже въ с. Ивановѣ, бывающій по понедѣльникамъ, на который съѣзжается все фабричное сословіе уѣзда; на немъ сбывается, недѣльная работа крестьянъ: миткаль, вытканной изъ купленной въ лавкахъ, русской и англійской бумаги и дешевый ситець; тутъ же покупается крестьянами въ большомъ количествѣ пряденая бумага для недѣльной работы, на деньги вырученныя отъ продажи миткаля; на этотъ же базаръ привозятся еще разныя инструменты и краски. Другой базаръ въ Ивановѣ бываетъ по четвергамъ; на немъ торгуютъ съѣстными припасами; еще базары существуютъ въ с. Васильевскомъ, по понедѣльникамъ, въ Дуниловѣ въ пятницу, въ Тейковѣ—по воскресеньямъ, на которыя привозятся разныя жизненныя потребности, дрова и строевой лѣсъ разнаго сорта, а иногда ситець и миткаль.

Въ *Ковровѣ* объявлено капиталовъ второй гильдіи—3, третьей—39, иногородныхъ третьей гильдіи—4. 25 декабря здѣсь бываетъ ярмарка Рождественская, на которую привозятся товары не распроданные на ярмаркѣ въ с. Холуѣ; въ 1849 году было привезено сю-

да издѣлій на 150 тыс. р. с., а распродано только на 50 тыс. р. с. Базары въ Ковровѣ бывають по понедѣльникамъ; на нихъ торгуютъ единственно жизненными припасами. Ярмарокъ въ уѣздѣ двѣ: 1) въ с. Лобуѣ 15 августа; 2) при упраздненной Михайловской пустынь, 23 іюля; сюда привозятся изъ окрестныхъ селеній, тѣлеги, колеса, хомуты, холстъ, масло, медъ и скоть на 5,000 р. сер. Базары находятся: 1) въ с. Б. Всегодищи по четвергамъ; 2) въ с. Алексинѣ въ пятницу и 3) въ с. Лежневѣ — въ четвергъ, на которые привозится деревянная посуда, земледѣльческія орудія, желѣзныя издѣлія: гвозди, топоры и скобы; разнаго рода хлѣбъ, говядина, масло льняное, мыло, примѣрно на 1,000 р. сер. Въ с. Вознесенѣ — по воскресеньямъ, и въ с. Егорьѣ — въ субботу привозятся разные матеріялы для сельскаго хозяйства, на сумму отъ 200 до 300 р. сер. на каждый; въ с.с. Осиновѣ, Павловскомъ и Горкахъ, хотя назначены базары по воскресеньямъ, но съѣзда въ нихъ почти никогда не бываетъ.

Въ *Вязникахъ* объявлено капиталовъ второй гильдіи 5, третьей 46, иногородныхъ третьей гильдіи 3. Еженедѣльные хлѣбные базары бывають по вторникамъ. Въ уѣздѣ 4 ярмарки: въ с. Холуѣ: 1) Тихвинская 20 іюля, 2) Фроловская 18 августа, 3) Введенская 21 ноября и 4) Никольская 6 декабря. С. Холуй считается самымъ важнымъ мѣстомъ для торговли въ губерніи, по огромному сбыту въ немъ разныхъ бумажныхъ и ситцевыхъ издѣлій Шуйскаго уѣзда. Туда съѣзжаются офени, главные покупщики, дѣлають тутъ расчеты съ фабрикантами и забирають товаръ на слѣдующей годъ. На Холуйскія ярмарки привозится также товаръ изъ Москвы, преимущественно шелковой и суконный, забираемый тоже офенами. Въ 1849 г. на Тихвинскую ярмарку было привезено издѣлій на 228,070 р. с., раскуплено на 125,860; на Фроловскую на 132,200, раскуплено на 100,310; на Введенскую на 279,700, раскуплено на 99,600 р. с. Базары существуютъ въ слободахъ: Метерѣ, Халуѣ, и Николо-Горскомъ по гостѣ по субботамъ; въ с.с. Акнышинѣ и Мугрѣвѣ по воскресеньямъ, въ Палехѣ, по середамъ, и Сирѣвѣ по пятницамъ, для продажи жизненныхъ припасовъ окрестнымъ жителямъ, а въ Полехѣ, Холуѣ и Метерѣ, привозятся кромѣ того изъ Вятской губерніи на нѣсколькихъ возахъ доски для писанія образовъ.

Въ *Гороховцѣ* объявлено капиталовъ третьей гильдіи 19. Еженедѣльные базары бывають по четвергамъ, на которые привозятся: мука ржаная, ленъ, яблоки разныхъ сортовъ, вишни, рыба, въ числѣ которой и стерлядь; грибы бѣлые сушеные изъ уѣзда, говядина и

нитки, (издѣліе города), замѣчательныя по своей тонизнѣ и бѣлизнѣ. Въ уѣздѣ существуютъ базары въ с. Фоминкѣ по четвергамъ, и въ Вознесенскомъ по средамъ, для пролажи единственно съѣстныхъ припасовъ; въ с. с. Мыту и Мордвиновѣ по пятницамъ, для пролажи въ первомъ хлѣба разныхъ сортовъ и льна, а во второмъ одного хлѣба; въ с. Пестякахъ по пятницамъ, базары замѣчательныя по обширной хлѣбной торговлѣ и пролажи чулковъ, варегъ и шерсти для вязанія ихъ; въ с. с. Верхнемъ и Нижнемъ Ландихѣ, по субботамъ.

Въ Муромѣ объявлено капиталовъ первой гильдіи 4, второй 19 и третьей 179, ивогородныхъ третьей гильдіи 1; ярмарка въ городѣ одна Муромская, 25 іюня; на нее въ 1849 г. было привезено товаровъ на 130,566; р. с., раскуплено на 67,807 р. с.; она съ каждымъ годомъ упадаетъ. Базары бывають зимою три раза въ недѣлю по четвергамъ, пятницамъ и субботамъ, а лѣтомъ только по субботамъ. На зимніе базары и преимущественно по пятницамъ, приходитъ еженедѣльно огромное количество обозовъ съ хлѣбомъ изъ губерній: Владимірской, Тамбовской, Рязанской, Нижегородской, Пензенской и другихъ, который скупаются тамъ хлѣбными промышленниками и сбывается потомъ въ губерніи, а весною, отправляется къ С. Петербургскому порту. Въ уѣздѣ ярмарки бывають въ Озяблицкомъ погостѣ, въ день сошествія св. Духа, въ Глѣбовѣ 23 іюня и въ Новоселкахъ 8 іюня; сюда привозятся жизненные принасы и красный товаръ, на весьма незначительную сумму; базары существуютъ также въ с. Булатниковѣ, въ четвергъ, въ Монаковѣ въ воскресенье, въ Новоселкахъ въ среду, въ Клинѣ во вторникъ, въ Яковлевѣ въ субботу и въ Озяблицкомъ погостѣ въ понедѣльникъ, на которыхъ продаются: хлѣбъ разнаго рода, сѣмя льняное, мясо, рыба, дрова, соль, масло, ленъ, лыко, сапоги кожаные и валеные и тѣлеги; а на базарахъ въ Новоселкахъ и Озяблицкомъ погостѣ кромѣ того—разныя красныя товары.

Въ Меленкахъ объявлено капиталовъ второй гильдіи 1 и третьей 48. Базары бывають по вторникамъ, на которые привозятся преимущественно льняное масло и ленъ, раскупаемый на трепальни; въ уѣздѣ ярмарка одна въ с. Драчевѣ, 8 ноября, съ разными крестьянскими издѣліями, весьма незначительная; базары: въ Гусевскомъ заводѣ, въ Залотковской фабрикѣ и въ с. Драчевѣ, куда привозятся: хлѣбъ, глиняная и деревянная посуда.

Въ Судогдѣ объявлено капиталовъ второй гильдіи 4 и третьей 6; ярмарки 2, каждая продолжается по одному дню; одна 9 мая, дру-

гая 6 декабря; на нихъ привозится красный товаръ, крестьянскія деревянныя издѣлія, разнаго рода хлѣбъ и сѣстные припасы. Кромѣ того, еженедѣльный базаръ по воскресеньямъ, для продажи хлѣба, овощей, разныхъ сѣстныхъ продуктовъ и лѣсныхъ матеріаловъ. Въ уѣздѣ базары существуютъ въ с. с. Александровкѣ и Ильинскомъ погостѣ, по воскресеньямъ и въ с. Мошкѣ по понедѣльникамъ, для продажи хлѣба.

Въ *Покровъ* объявлено капиталовъ третьей гильдіи 38, иногородныхъ второй гильдіи одинъ и третьей 4. Въ заштатномъ г. *Киржачь*. принадлежащемъ къ Покровскому уѣзду, третьей гильдіи—33. Въ городѣ бывають еженедѣльные базары по воскресеньямъ, на которые, зимою, привозятся: хлѣбъ разнаго рода, мясо и овчины; въ лѣтнее же время сѣзду не бываетъ. Ярмарка одна, 1-го октября съ мясными припасами, раскупаемыми жителями для соленія. Въ уѣздѣ: въ *Киржачѣ* считается 5 ярмарокъ; изъ нихъ Крещенская (съ 3 по 9 января), Троицкая (за три дня до троицына дня) и Сергіевская, (съ 21 по 27 сентября), продолжаются по недѣлѣ, *Благовѣщенская* 25 марта и *Спаская*, 1 августа—по одному дню; на нихъ привозятся товары: шелковые, бумажные, фарфоровые, деревянная посуда, конская сбруя, овчины, мука, крупа, говядина, масло, соленая рыба и соль, изъ Москвы, Шуи, Александрова, Покрова и Переяслава на 160,000 руб. сер., а распродается на 80,000 руб. сер.: въ с. *Аргуновѣ*—5 ярмарокъ: послѣ пасхи—въ 10 пятницу; мая 9-го, іюня 29, іюля 20 и декабря 6-го; въ с. *Крутцѣ* двѣ: января 6, и августа 29; въ с. *Андрѣевскомъ*—одна, послѣ пасхи въ седьмую пятницу; въ с. *Абакумовѣ*—сентября 14; въ *Осовцѣ* двѣ: мая 9 и декабря 6; въ с. *Орѣховѣ*—три: мая 9, сентября 15 и декабря 6; въ с. *Филиповскомъ* двѣ: мая 9 и декабря 6; привозъ на ярмарки заключается въ меньшемъ количествѣ мясныхъ припасовъ и въ приводѣ крестьянскихъ лошадей. Въ с. *Орѣховѣ* и *Андрѣевскомъ* бывають кромѣ того еженедѣльные базары, въ первомъ—по субботамъ, а въ послѣднемъ—по четвергамъ.

Въ *Переяславль* объявлено капиталовъ второй гильдіи 5 и третьей 68, иногородныхъ третьей гильдіи 3. Ярмарка одна, въ день *Аграфены купальницы*, продолжается  $1\frac{1}{2}$  дня; оборотъ торговли на ней доходитъ до 30,000 руб. сер., преимущественно полотняными и льняными издѣліями. Базары бывають три раза въ недѣлю: по вторникамъ, четвергамъ и субботамъ; привозятся жизненные припасы, ленъ и пряжа, скупаемые комисіонерами для полотняныхъ фабрикъ. Въ уѣздѣ: въ с. *Романовѣ* двѣ ярмарки: первая 28 іюня, вто-

рая двухдневная 13 сентября; объѣ незначительны. Базары находятся въ с. с. Рязанцовѣ и Вашкѣ по понедѣльникамъ, въ Погорьѣ— по вторникамъ; на нихъ привозятся разныя сельскія произведенія изъ ближнихъ селеній.

Въ *Александровѣ* объявлено капиталовъ первой гильдіи 2, второй 3, третьей 62 и иногородный третьей гильдіи—одинъ. Базары бываютъ по понедѣльникамъ и четвергамъ, на которые привозятся: хлѣбъ, овесъ, сѣно, съѣстные припасы и дрова. Въ уѣздѣ еженедѣльные базары существуютъ въ с. с. Мягковѣ, Кон. гангиновскомъ и Бакинѣ, гдѣ продаются только жизненные припасы.

Въ *Юрьевѣ* объявлено капиталовъ второй гильдіи 5, третьей—114. Въ городѣ бываютъ базары зимою по понедѣльникамъ, а лѣтомъ—по воскресеньямъ, на которые привозится разнаго рода хлѣбъ и дрова. Въ уѣздѣ существуютъ базары въ с. с. Симѣ и Мыславнѣ по пятницамъ, въ Аноковѣ—въ субботу, въ Бержекѣ и Березницѣхъ—въ четвергъ и въ Есиповѣ—по вторникамъ.

Всего въ Владимірской губерніи въ 1849 году было объявлено капиталовъ:

Почетныхъ гражданъ 1-й гильдіи	11 кап., на	165,000 р. с.
Купцевъ . . . . . 1-й —	5 — —	75,000 — —
Почетныхъ гражданъ 2-й —	24 — —	144,400 — —
Купцевъ . . . . . 2-й —	44 — —	264,000 — —
Потомствен. дворянъ 2-й —	1 — —	6,000 — —
Почетныхъ граждан. 3-й —	9 — —	21,600 — —
Потомствен. дворянъ 3-й —	2 — —	4,800 — —
Купцевъ . . . . . 3-й —	1,016 — —	2,438,400 — —
Разночинцевъ . . . . .	1 — —	2,400 — —
Иногородныхъ . . . . . 2-й —	1 — —	6,000 — —
— . . . . . 3-й —	37 — —	88,000 — —

Итого . 1,151 кап., на 3,215,600 р. с.

Къ предметамъ *внутренней* торговли должно отнести все что продается въ гостинныхъ дворахъ, магазинахъ, лавкахъ и проч. (Таблица и числѣ постоянныхъ дворовъ, винныхъ погребовъ и проч. въ городахъ и уѣздахъ, приложена подь № 15).

### Внѣшняя торговля.

Внѣшняя торговля производится со всѣми губерніями Россіи не исключая Сибири и Кавказскаго края, черезъ офеней, на огромную сумму. Чтобы убѣдиться въ этомъ, достаточно упомянуть, что гу-

бернія выдѣлываетъ въ годъ разныхъ издѣлій, на однихъ фабрикахъ и заводахъ, не включая сюда мелкой промышленности, занимающей сотни тысячъ рукъ, на 18,000,000 руб. сер. Изъ этого количества товаровъ расходуется по губерніи можетъ быть  $\frac{1}{500}$  часть, а остальное вывозится изъ нея въ разныя мѣста Имперіи и за границу. Кромѣ того, только часть и самая незначительная, сырыхъ матеріаловъ, какъ то: чугуна, льна, глины, песку, и кожъ добывается на мѣстѣ или внутри губерніи, а остальные покупаются и привозятся преимущественно изъ С. Петербурга, Москвы, и съ Нижегородской, Ирбитской и Ростовской ярмарокъ; нѣкоторые же выписываются изъ дальнихъ мѣстъ, какъ то: бумажная пряжа—изъ Англии, хлопки—изъ Америки, марена—изъ Дербента, изъ Саратовской губерніи, изъ Хивы и вообще изъ Средней Азіи, по прямому сношенію купцевъ съ иностранными агентами. Не имѣя возможности дать положительную цифру, приблизительно скажемъ, что количество матеріаловъ, привезенныхъ на фабрики и заводы изъ другихъ мѣстъ губерній, простирается на  $\frac{1}{3}$  или на  $\frac{1}{4}$  цѣнности выдѣлываемыхъ въ годъ издѣлій, то есть на 6 или на 4,500,000 руб. сер.; матеріалы доставляются водою и сухимъ путемъ. Водою, по р. р. Окѣ, Клязьмѣ и Тезѣ, къ пристанямъ Муромской, Вязниковской, Ковровской, Шуйской и Владимірской. Сухимъ путемъ—преимущественно по шоссе Московско-Нижегородскому и Московско-Ярославскому, по большому Симбирскому тракту, идущему на Муромъ и Арзамасъ и по Страмынскому торговому пути, изъ Москвы въ Казань, Юрьевъ и Шую. Нѣтъ надобности упоминать, что матеріалы привозятся и по другимъ трактамъ, но въ гораздо меньшемъ количествѣ. Издѣлія шелковыя, бумажныя, суконныя, полотняныя и проч. сбываются тоже сухимъ путемъ и водою къ портамъ: С. Петербургскому и Архангельскому въ Сибирь и въ Закавказскій край, на ярмарки: Нижегородскую, Ростовскую, Фроловскую, Введенскую, Никольскую, Крещенскую, Успенскую, Покровскую, и прочія, а при фабрикахъ и заводахъ—офениамъ, для распродажи по всѣмъ мѣстамъ въ Россіи. Къ этому нужно прибавить вывозъ разныхъ издѣлій мелкой промышленности какъ то: дубленыхъ кожъ на 600,000 р. сер. шерстяныхъ чулокъ, варегъ и проч. на 140,000 р. сереб., желѣзныхъ издѣлій на 466,000 р. сер., алебастру на 50,000 р. сер. и иконъ на 16,000 р. сер. Кромѣ всего этого, губернія закупаетъ извнѣ хлѣба, необходимаго для прокормленія жителей на 4 мѣсяца и для продовольствіи обозовъ, тянувшихся по торговымъ трактамъ круглый годъ, а тоже на винокуренные заводы. Хлѣбъ этотъ провозится водою по р. р. Окѣ съ верху (съ Моршан-



ской пристани) и съ низу (съ Нижегородской пристани) и входитъ затѣмъ въ р. р. Клязьму и Тезу, распродовааясь на пристаняхъ: Муромской, Холуйской, Метерской, Бязниковской, Ковровской и Владимірской. Сухимъ путемъ хлѣбъ идетъ на базары: Владимірскіе, Муромскіе, Судогодскіе, Бязниковскіе, Горѣховскіе, Покровскіе, въ с. Пестяки и проч. Определить количество привозимаго хлѣба рѣшительно невозможно, потому что оно зависитъ отъ урожая, какъ во Владимірской, такъ и въ другихъ губерніяхъ; но взявъ въ основаніе недостающее количество хлѣба для прокормленія жителей, въ продолженіе 4 мѣсяцовъ, и полагая на душу мужескаго пола по  $2\frac{1}{4}$  четверти, и женскаго по 2 четверти въ годъ, получимъ, что хлѣба провозится до 849,695 четвертей въ годъ. Справочныя цѣны за перевозъ съ пуда внутри губерніи можно видѣть въ таблицѣ № 7; цѣны за перевозъ водою до извѣстныхъ пристаней показаны въ таблицѣ № 16. Для привоза издѣлій въ губернію и вывоза ихъ изъ губерніи существовали слѣдующія цѣны: сухопутно изъ Владиміра до Москвы отъ 12 до 15 коп. сереб. съ пуда, изъ Александрова и его уѣзда до Москвы отъ 7 до 9 к. сереб. съ пуда; изъ Мелеиковъ до Москвы отъ 20 до 30 к. сереб. съ пуда; изъ Мелеиковъ въ с. Петербургъ отъ 45 до 67 к. сереб. съ пуда; изъ Мелеиковъ въ Вологду и Архангельскъ отъ 30 до 45 к. сереб. съ пуда; изъ Мурома до Нижняго Новгорода 10 к. сереб. съ пуда, до Ростова 17 к., до Петербурга отъ 50 до 75 к. сер., водою, изъ Мурома до Нижняго Новгорода отъ 3 до 5 к., до Вологды и Архангельска отъ 24 до 26 к. и до С. Петербурга отъ 35 до 40 к. съ пуда.

#### Транзитная торговля.

Владимірскую губернію пересекаютъ сухопутныя пути: 1) Московско-Нижегородское шоссе, по которому двигаются товары изъ С. Петербурга и Москвы въ Нижній-Новгородъ на ярмарку и въ восточныя губерніи, а также изъ восточныхъ губерній въ обѣ столицы; 2) Московско-Ярославское шоссе, по которому производится торговое движеніе промышленной Ярославской и другихъ губерній съ обѣими столицами, 3) Симбирскій трактъ, проходящій черезъ Муромъ и Арзамасъ, по которому круглый годъ везутся произведенія юго-восточныхъ губерній въ обѣ столицы; 4) торговый Страмынскій путь соединяющій Москву съ Вологодскою губерніею, но главное съ Шуею, и нѣсколько другихъ дорогъ меньшей важности, какъ то: дорога изъ Ярославля въ Балахну и Нижній Новгородъ, почтовый трактъ изъ южн

ныхъ губерній на Меленки, Муромъ и Нижній-Новгородъ; Уорога изъ Касимова во Владиміръ и Москву. Водяные: 1) р. Ока, по которой ежегодно проходитъ огромный, моршанскій, хлѣбный караванъ и идутъ суда съ разными товарами, съ верху на Нижегородскую ярмарку и оттуда, возвращаются нагруженные въ Москву и въ южныя губерніи; 2) р. Клязьма, по которой весною, при полоѣ водѣ, спускается нѣсколько мелкихъ судовъ съ различными произведеніями Московской губерніи на Нижегородскую ярмарку; 3) р. Теша, по которой изъ Нижегородской губерніи сплавляется лѣсъ въ с. Павлово. Весь этотъ провозъ, долженъ быть огроменъ, но какъ онъ великъ, это и приблизительно опредѣлить трудно, по недостатку данныхъ. По р. Окѣ въ 1849 г. прошло 1,206 судовъ и 77 плотовъ на 9,414,758 р. сереб.; изъ нихъ прошло мимо пристаней 629 судовъ на 7,311,242 р. сереб. По рѣкѣ Клязьмѣ прошло всего 861 судно, 33 плота, на сумму 1,637,446 р. сереб., изъ нихъ прошло въ Нижній-Новгородъ изъ Московской губерніи и обратно, на 189,967 р. сереб. Итого, по двумъ судоходнымъ рѣкамъ, пересѣкающимъ губернію, прошло товару на 9,604,725 р. сер. На Московско-Нижегородскомъ шоссе, дорожный сборъ на 4 заставахъ, въ губерніи находящихся, простирался на 69,136 р. 41 к. сер. на Московско-Ярославскомъ шоссе, со времени открытія его во Владимірской губерніи, т. е. съ 15 сентября 1849 г. по 1 января 1850 г., дорожный сборъ заключался въ 1,367 р. 41 к. сереб. Впрочемъ объ эти послѣднія цифры ничего не показываютъ; дорожный сборъ берется и съ проѣзжающихъ, по разнымъ надобностямъ.

## У. ОБРАЗОВАНИЕ.

*Религіозная.* Главная масса народонаселенія Владимірской губерніи принадлежитъ къ православной грекороссійской вѣрѣ. Число лицъ католическаго, лютеранскаго и другихъ вѣроисповѣданій весьма незначительно, а именно:

Римско-католическаго:	мужескаго пола	95	женскаго	35
Лютеранскаго . . .	—	—	84	— 64
Мусульманскаго . . .	—	—	6	— 99
Итого . . .		—	—	185 — 198 (*)

Но за то губернія наполнена старовѣрческими сектами. Въ 1849 г. считалось въ нихъ: мужескаго и женскаго пола 13,823 души.

(\*) Подробности по уѣздамъ смотри въ таблицѣ № 17.

изъ нихъ приѣмлющихъ священство — 3,170 д. муж. п. и 4,309 женск., безпоповщины мужскаго пола, 9,569 и женскаго 3,750; малокаповъ, духовборцевъ и икоборцевъ муж. пола 11, женск. 13; хлыстовъ 1: Подробное распредѣленіе ихъ по уѣздамъ показано въ таблицѣ подъ № 18, изъ которой видно, что большее число старовѣровъ находится въ уѣздахъ: Покровскомъ, Судогодскомъ, Гороховскомъ, Вязниковскомъ, Владимірскомъ и Шуйскомъ, т. е. въ уѣздахъ не земледѣльческихъ, а фабричныхъ и промышленныхъ. Для приѣмлющихъ священство устроены 3 едиповѣрческія церкви: двѣ въ Шуйскомъ уѣздѣ, въ сл. Ивановѣ и Дуниловѣ; третья—въ Судогодскомъ уѣздѣ. Къ нимъ считается приписанныхъ 3,170 д. муж. и 4,309 женскаго пола,—въ томъ числѣ богатое купечество старовѣрческое. Кромѣ того, въ с. Ивановѣ есть старовѣрческая часовня. Для старовѣровъ пишутся образа въ старомъ стилѣ, въ с. Метерѣ, населено старовѣрами, и частію въ с. Палахѣ. Купечество старовѣрческое раскупаегь эти образа сотнями, платя большія деньги. Жители православнаго вѣроисповѣданія очень религіозны, особливо жители уѣздовъ земледѣльческихъ, постоянно остающіеся въ своихъ семействахъ, и свято сохраняютъ обряды и догматы вѣры. Дозказательствомъ этому можетъ служить, кромѣ хорошей нравственности жителей, выказывающейся въ незначительномъ количествѣ разнаго рода преступленій, въ сравненіи съ населенностію губерніи, и огромнымъ числомъ фабричнаго и вообще рабочаго класса, и въ большомъ числѣ святыхъ мѣстъ, куда народъ стекается на поклоненіе. Важнѣйшія изъ такихъ мѣстъ, суть: во Владимірскомъ уѣздѣ, с. Боголюбово, куда народъ стекается на поклоненіе образу Боголюбской Божіей Матери, 20 мая, ко дню выноса этой иконы въ г. Владиміръ и 18 іюня—ко дню возвращенія ея въ с. Боголюбово; въ Меленковскомъ уѣздѣ: въ с. с. Александровѣ, Мошкѣ, Ильинскомъ погостѣ, Дмитріевскомъ погостѣ, Николы-Новаго, Егорьевскомъ погостѣ, въ Языковѣ, Коркамазовѣ и Милоновѣ; въ Муромскомъ уѣздѣ, въ с. Дѣдовѣ, лѣтомъ—къ перукотворенному образу Спасителя; въ Шуйскомъ уѣздѣ въ с. Шахмѣ, 9 мая, въ Васильевскомъ, въ день св. Троицы, въ Горицахъ, 7 сентября и въ Дуниловѣ 1 октября; въ Александровскомъ уѣздѣ: въ Лукоянову пустынь, 8 сентября, въ день рождества Богородицы. Кромѣ того большее количество народа собирается въ г. г. Владиміръ, Муромъ, Суздаль, Переяславль, Шую и Вязники, но самое значительное стеченіе народа бываетъ во Владимірѣ 24 мая, въ день принесенія туда иконы Боголюбской Божіей матери. Это торжество совершается въ присутствіи всѣхъ

гражданских, духовных и военных властей, и повторяется въ половинѣ іюня, когда икона, обошедъ по всѣмъ церквамъ и значительнымъ домамъ въ городѣ, возвращается въ с. Боголюбово къ 18 іюня. Въ трехъ верстахъ отъ Владиміра, по лѣвую сторону дороги, въ небольшомъ оврагѣ, находится колодець, считающійся святымъ; вода его почитается цѣлебною, особенно въ лихорадкахъ. При колодцѣ, стоитъ столбикъ съ образомъ Іаонна Крестителя; на немъ виситъ множество мѣдныхъ крестиковъ и ладанокъ, повѣшенныхъ крестьянами, приходившими молиться о выздоровленіи. Къ нему бываетъ крестный ходъ изъ ближайшей деревни, въ день св. апостоловъ Петра и Павла; наконецъ, ежегодный обходъ образа Боголюбской Божіей Матери, по одной половинѣ губерніи (такъ что въ два года образъ обходитъ всѣ уѣзды), привлекаетъ въ мѣста его шествія всѣхъ окрестныхъ жителей. Образъ останавливается во всѣхъ многолюдныхъ селеніяхъ, лежащихъ по дорогѣ, а туда собираются уже изъ прочихъ ближайшихъ селъ и деревень.

Владимірская эпархія раздѣляется на 6 духовныхъ правленій, находящихся: въ Муромѣ, Вязьникахъ, Шуѣ, Суздальѣ, Переяславль-Залѣскомъ и Юрьевѣ. Въ губерніи считается разнаго рода духовенства, муж. пола 9,728 и женскаго 11,950 душъ: большая часть его содержится подаянїями прихожанъ и землею принадлежащею церквамъ, не менѣе 33 десятинъ на каждую; только причетъ трехъ соборовъ: Переяславскаго, Муромскаго и Суздальскаго и осѣми приходскихъ церквей въ уѣздахъ: Владимірскомъ, Меленскомъ, Муромскомъ, Шуйскомъ, Александровскомъ, Гороховскомъ и Ковровскомъ; получаютъ отъ правительства вспомогательное жалованье; соборные 58 р. 85 к., а приходскіе отъ 83 р. 99 к. до 111 р. 98 к. въ годъ. Общее число церквей въ губерніи: каменныхъ 985, деревянныхъ 158. Монастырей считается мужскаго 13, изъ нихъ 4 заштатныхъ, женскихъ 7, пустыней 5. Всѣ монастыри отличаются болѣе или менѣе историческою извѣстностію; всѣ онѣ на поминаютъ о давней борьбѣ князей между собою и съ Татарами, и потому всѣ обнесены каменными оградами, нѣкоторые съ фланкирующими башнями и рядомъ бойницъ. Но теперь, въ военномъ отношеніи, они не имѣютъ значенія, хотя нѣкоторые изъ нихъ, особенно находящіеся въ городахъ, какъ напримѣръ Спасо-Ефимьевскій въ Суздаль и Успенскій въ Александровѣ, при обронѣ города могли бы служить прекрасною цитаделью. Нѣкоторые монастыри состоятъ изъ каменныхъ зданій, какъ то: въ Суздаль—Спасо-Ефимьевскій и Васильевскій; въ Переяславль—Троицкій;

Даниловъ. Никитскій, Николаевскій, Федоровскій; въ Вязникахъ Благовѣщенскій; въ Юрьевѣ—Архангельскій; въ Гороховцѣ—Николаевскій; въ Муромѣ—Благовѣщенскій; въ Александровѣ—Успѣнскій; Владимірскаго уѣзда Боголюбскій и Кузминскій; Вязниковскаго пустыни Барковской и Гороховскаго—Флорищевой пустыни. Монастыри: въ Муромѣ Спаскій; въ Шуйскомъ уѣздѣ Николаевскій Шартомскій; въ Суздальскомъ уѣздѣ Золотнинская и въ Покровскомъ Введенская пустыни имѣютъ для помѣщенія монашествующихъ зданія частію каменные, частію деревянные. Въ Владимірѣ Успѣнскій, въ Суздаль Покровскій и Расположенскій, въ Муромѣ Троицкій, въ Юрьевѣ Введенскій монастыри и Переяславскаго уѣзда Соибинская, а Александровскаго Лукоянова пустынь имѣютъ помѣщенія для монашествующихъ деревянные.

#### Замѣчательные монастыри.

1) Боголюбовъ монастырь, 3 класный, находится въ с. Боголюбовѣ, на берегу р. М. Нерли, въ 10 вер. отъ Владиміра, по шоссе въ Нижній - Новгородъ; замѣчательнъ по древности построенія Андрѣемъ Боголюбскимъ; нѣкоторыя зданія въ немъ сохранились съ тѣхъ поръ. Въ немъ находится образъ Боголюбской Божіей Матери, вывезенный княземъ Андрѣемъ Боголюбскимъ изъ Кіева.

2) Спасо-Ефимьевскій мужескій второ-класный въ Суздаль, за Ярославскою заставой, влѣво отъ дороги; въ немъ покоятся подъ спудомъ мощи св. Ефимія Архимандрита. Монастырь обнесенъ высокою каменною стѣною, въ видѣ неправильнаго четырехугольника, съ бойницами и 12 круглыми башнями. Внутри его имѣется каменный корпусъ, для помѣщенія арестантовъ монашескаго и другихъ званій. *Расположенскій*, женскій, второ-класный, въ Суздаль, замѣчательнъ по почивающимъ въ немъ мощамъ благовѣрной княгини Ефросиніи; онъ тоже обнесенъ каменною стѣною съ башнями и бойницами и Флорищева пустынь, Гороховскаго уѣзда, расположена на дорогѣ, изъ Гороховца въ Лугъ, въ 25 вер. отъ перваго, въ совершенной пустынь, окруженной болотами и лѣсами. При монастырѣ находится постоялый дворъ. Пустынь основана въ 1651 году; царь Алексѣй Михайловичъ, во время своей болѣзни, посѣтилъ Флорищеву обитель, проживъ тамъ нѣсколько недѣль и пожаловалъ, на сооруженіе каменной церкви и келій, значительную сумму денегъ. Въ пустынь бываетъ огромное стеченіе народа, въ день Успѣнія Божіей Мате-

ри. *Успенскій* женскій монастырь втораго класса во Владимірѣ; въ немъ почиваютъ мощи Авраамія Болгарскаго, Владимірскаго чудотворца. *Благовъщенскій* мужескій 3-го класса въ Муромѣ; въ немъ покоятся мощи: св. Константина и чадъ его Михайла и Θεодора. Во всѣ означенные монастыри народъ собирается въ большемъ количествѣ, на богомолье. Успенскій женскій 1-го класса, въ Александровѣ, находится на возвышенномъ правомъ берегу р. Сѣрой и обнесенъ высокою каменною оградой съ бойницами. На западной сторонѣ, прилежащей къ рѣкѣ, сдѣланъ большой четырехъ-угольный выступъ, для обстрѣливанія фасовъ. Въ этомъ монастырѣ находятся многія приношенія Іоанна Грознаго и гробницы двухъ его дочерей Александры и Іоанны. Монастырь сей замѣчателенъ еще по частымъ посѣщеніямъ его Іоанномъ IV, который иногда по нѣскольку недѣль, несъ въ этомъ монастырѣ службу инока. *Введенская, Островская пустынь*, Покровскаго уѣзда, находится на островѣ.

Храмы, во Владимірѣ: 1) *Коведральный Успенскій* соборъ, гдѣ хранятся мощи благовѣрныхъ князей: Георгія Всеволодовича, Андрея Юрьевича Боголюбскаго и Глѣба Андрѣевича; онъ построенъ княземъ Андрѣемъ Боголюбскимъ, изъ бѣлаго камня, вывезеннаго изъ земли Болгарской. 2) *Дмитріевскій* соборъ, выстроенный Всеволодомъ III изъ бѣлаго камня, вывезеннаго изъ орды. На 3 сторонахъ этаго собора выдѣланы разныя фигуры. Со временемъ мало по малу дѣлались къ нему разныя пристройки, которыя въ 1834 году, Государь Императоръ повелѣлъ сломать и вообще возстановить соборъ въ первобытномъ его видѣ, что и было исполнено въ 1849 году. Внутри собора находится гробница бывшего намѣстника Владимірскаго Воронцова. 3) *Владимірскаго уѣзда*, въ  $1\frac{1}{2}$  верстѣ отъ с. Боголюбова, на небольшомъ холму, стоитъ деревянная церковь Покрова Богородицы, построенная Андрѣемъ Боголюбскимъ. Она построена въ Византійскомъ вкусѣ, по одному плану съ Дмитріевскимъ соборомъ, только въ меньшемъ размѣрѣ, такъ что справедливо полагаютъ, что для постройки придворной церкви своей, Дмитрія Селунскаго, Всеволодъ взялъ образецъ съ церкви Покрова Богородицы. 4) *Георгіевскій* соборъ въ Юрьевѣ, построенъ въ 1152 году вмѣстѣ съ основаніемъ города, тоже въ Византійскомъ вкусѣ. Въ концѣ XVIII вѣка пристроена къ нему колокольня въ 70 арш. высоты, на которой находится 11 колоколовъ и въ томъ числѣ одинъ въ 518 пудовъ, 13 фунтовъ. Въ соборѣ находятся подъ спудомъ мощи Великаго князя Святослава III и высѣченное, въ его время, распятіе, изъ бѣлаго камня. 5) *Архангельскій* соборъ въ Юрьевѣ, построенъ въ

XII столѣтій, при великомъ князѣ Святославѣ; при немъ находится колокольня, въ 45 ар. вышины; съ девятью колоколами, изъ которыхъ одинъ въ 320 пудовъ вѣсу. Въ соборѣ находится образъ св. Архангела Михаила, которымъ архимандритъ Никонъ благословилъ пятый полкъ Владимірскаго ополченія 13 августа 1813 года. 6) *Соборъ во имя Преображенія Господня* въ Переяславль-Залѣскомъ, построенъ въ 1152 году. Въ немъ находятся три гробницы: великаго князя Дмитрія Александровича, одного малолѣтняго князя (по преданію Ивана Александровича) и князя Ивана Дмитріевича. 7) *Соборъ въ Судогдѣ* красивой архитектуры, построенъ въ царствованіе императрицы Екатерины II, при обращеніи Судогды въ уѣздный городъ. 8) *Рождественскій соборъ* въ Суздаль, построенный Владиміромъ Мономахомъ, и обнесенъ высокимъ землянымъ валомъ. Въ немъ почиваютъ мощи архіепископа Феодора и архіепископа Іоанна, въ серебряныхъ ракахъ и, подъ спудомъ, — митрополита Иларіона и архіепископа Арсенія. 9) *Соборъ въ Гороховцѣ* замѣчателенъ по чудотворной иконѣ Божіей Матери и по внутренней отдѣлкѣ церкви. 10) *Соборъ въ Вязникахъ*, извѣстенъ по чудотворной иконѣ Казанской Божіей Матери, присланной изъ Рождественскаго монастыря, въ царствованіе Михаила Феодоровича. Кромѣ того, въ немъ находятся разныя приношенія царей Михаила Феодоровича, Феодора, Іоанна и Петра Алексѣевичей. 11) *Соборъ Воскресенскій* въ Шуѣ, замѣчателенъ по чудотворной иконѣ Божіей Матери, называемой въ простонародіи *Шуйскою*, написанной во время мороваго повѣтрія, и — по колокольнѣ, которая имѣетъ до 50 саж. вышины. Она была заложена въ 1812 г. архитекторомъ Маншзели, но въ 1829 г. доведенная до третьяго этажа, рушилась и окончена только въ 1831 г., крестьяниномъ Владимірскаго уѣзда Михаиломъ Савостьяновымъ. 12) *Старой Покровскій соборъ* въ Шуѣ, построенный въ 1757 г. обращаетъ на себя вниманіе по прекрасной живописи внутри, и по отличной желѣзной рѣшеткѣ, служащей ему оградой; въ немъ находится образъ Іоанна Предтечи, присланный сюда, какъ говорятъ, Іоанномъ Грознымъ. 13) *Крестовоздвиженская церковь*, въ Шуѣ, отличается богатствомъ украшеній и вкладовъ, слѣданныхъ въ различное время купцами Киселевыми. Одинъ иконостасъ стоитъ до 60,000 р. сер., кромѣ того замѣчателенъ бронзовый престолъ съ изображеніемъ Тайной Вечери, искусный работы жертвенникъ, паникадило изъ того же металла и Елисаветинское евангеліе великолѣпной печати; наконецъ, икона Божіей Матери, древняго греческаго стиля, вывезенная изъ Греціи въ 1343 г., икона эта куплена купцемъ Киселевымъ

у художника Кампіони и пожертвована въ церковь. 14) По изяществу внутренней отдѣлки, обращаетъ на себя особенное вниманіе домашняя церковь, устроенная въ Киселевской больницѣ, тоже въ г. Шуѣ. 15) *Троицкій соборъ* въ Муромѣ, состоящій изъ двухъ отдѣленій, стоитъ на вершинѣ крутаго, почти отвѣснаго лѣваго берега Оки и отличается красотой постройки, а холодный предѣлъ—и внутреннимъ богатствомъ. Въ послѣднемъ почиваютъ въ богатѣйшей серебряной ракъ, подъ балдахиномъ, мощи подъ спудомъ Муромскихъ чудотворцевъ Петра и Февроніи.

При приходскихъ церквахъ состоятъ училища, которыхъ въ разныхъ уѣздахъ считается 18; въ нихъ считается 93 учителя, учащихся 1,714 мужскаго и 160 ч. женскаго пола.

*Умственное.* Во Владимірской губерніи отъ 6 до 7 тысячъ чело-вѣкъ Ковровскаго, Вазьниковскаго, Гороховскаго и Шуйскаго уѣздовъ, цѣлое сословіе офеней (ходебщиковъ), знаютъ читать и писать по-русски, и кромѣ того говорятъ на особомъ языкѣ, который по мнѣнію нѣкоторыхъ, выдуманъ ими, а другіе полагаютъ, что они переняли его у Мосаковъ, народа кочевавшаго на р. Волгѣ, въ IX столѣтіи. Изъ жителей уѣздовъ: Владимірскаго, Покровскаго и Суздальскаго, откуда они отправляются на заработки во все концы Россіи, то же большая часть знаетъ грамотѣ. Наконецъ, огромное число служащихъ на фабрикахъ и заводахъ приказчиками, наборщиками, набойщиками и пр. знаютъ и обязаны знать читать и писать. Умственное образованіе жители получаютъ въ учебныхъ заведеніяхъ, въ школахъ приходскихъ, какъ въ городахъ, такъ и въ уѣздахъ, въ различной степени. Такъ, дворяне потомственные и личные, окончивъ курсъ въ гимназій, считаютъ необходимымъ дополнить его университетскимъ образованіемъ; купечество и мѣщане, имѣютъ въ виду обучить дѣтей своихъ только читать и писать и первоначальнымъ правиламъ ариметики, послѣ чего опредѣляютъ дѣтей своихъ на фабрики и заводы; отъ того образованіе купечества стоитъ на весьма низкой степени. Нижній классъ, крестьяне, обучаются только читать и писать. Средства для распространенія образованія заключаются въ гимназій и благородномъ пансіонѣ, семинаріи, уѣзныхъ училищахъ: духовныхъ, гражданскихъ и приходскихъ. Число всѣхъ учебныхъ заведеній показано въ таблицахъ подъ № № 19, 20, 21 и 22.

Число больницъ и богадѣленъ показано въ таблицѣ подъ № 23.

Образъ поведенія жителей весьма удовлетворителенъ, принимая въ основаніе что въ губерніи находится множество фабричнаго и рабочаго класса, всегда болѣе разгульнаго и болѣе привыкшаго къ



беспорядочной жизни, чѣмъ осѣдлый землѣдельческій классъ, и что около  $\frac{1}{3}$  жителей, въ свободное отъ полевыхъ работъ время и даже на цѣлые годы, удаляется изъ губерніи. Ежегодныхъ преступленій во Владимірской губерніи, въ сравненіи съ другими, весьма незначительно. По справкѣ въ Палатѣ Уголовнаго суда, къ 1849 году осталось подсудимыхъ мужескаго и женскаго пола 142 чел. Въ 1849 году отдано подъ судъ мужескаго и женскаго пола 1,267; изъ нихъ оправдано 346; оставлено въ подозрѣніи 157; дѣла 208 обращены въ нижнія инстанціи, присуждено къ разнымъ наказаніямъ 485; затѣмъ къ 1850 г. осталось 213 человекъ подсудимыхъ. Подробности о преступленіяхъ присужденныхъ показаны въ таблицѣ подъ № 24.

## ОПИСАНІЕ ГОРОДОВЪ И ЗАМѢЧАТЕЛЬНЫХЪ МѢСТЪ ВЪ ГУБЕРНІИ.

### *В л а д и м і р ь .*

Владиміръ, губер. городъ, расположенъ вдоль лѣваго, нагорнаго берега р. Клязьмы, близь впаденія въ нее р. Рпени, на мѣстоположеніи весьма красивомъ и возвышенномъ, подъ  $56^{\circ}, 8'$  сѣверной шир. и  $58^{\circ}, 5'$  восточной долготы. Р. Лыбедь, протекающая чрезъ городъ отъ с.-запада на юго-востокъ, раздѣляетъ его на двѣ части: *Городскую и Залыбедскую*; часть города на лѣвомъ, нагорномъ берегу р. Клязьмы (*Городская* и главная часть) вытянута въ одну линію, считая съ Ямскою слободою, на 4-ре версты и дѣлаетъ только одинъ переломъ, по теченію рѣки, при выѣздѣ къ Московской заставѣ, у такъ наз. Студеной горы, высшей точкѣ Владиміра. Городская часть имѣетъ въ центрѣ кремль, гдѣ находятся соборы: Казанскій и Дмитріевскій, присутственныя мѣста, губернаторскій домъ, Рождественскій мужскій монастырь, мѣстопребываніе Владимірскихъ епископовъ, домъ дворянскаго собранія съ гимназіею и дворянскимъ пансіономъ, Александровскій дѣтскій пріютъ, главная городская площадь съ бульваромъ по шоссе, окруженнымъ рядомъ деревьевъ и возвышенный бульваръ, перпендикулярный къ первому съ бесѣдкою. Это—самая лучшая часть въ городѣ, по красотѣ зданій и соборовъ. Къ западу отъ кремля стоитъ Китай-городъ, простираясь отъ возвышеннаго вала до Золотыхъ воротъ. Здѣсь находится Успенскій дѣвичій монастырь, пять приходскихъ церквей, губернская почтовая и удѣльные конторы, каменный гостиный дворъ и лучшія каменные зданія, принадлежащія купечеству, обращенныя въ трактиры, и Золотыя ворота, обозначающія нѣкогда окончаніе города;

на верху ихъ построена церковь. Къ востоку отъ кремля стоитъ третья часть—Бѣлгородъ: всѣ эти части, составляющія старыи городъ, были окружены валомъ и теперь существующимъ съ трехъ сторонъ: западной, сѣверной и юго-западной, съ восточной же стороны его обезпечивали крутые и возвышенныя берега р. Клязьмы; теперь во многихъ мѣстахъ валъ прорѣзанъ для проѣзда по городу. Съ запада, къ Китаю городу примыкаетъ дворянская улица, существующая съ 1778 г. со времени учрежденія Владимірской губерніи; всѣ дома ея нѣкогда принадлежали дворянству; теперь же въ ней много купеческихъ домовъ. Въ этой же улицѣ, въ 1851 г., около Золотыхъ воротъ построенъ весьма красивый деревянный театръ. Отъ конца дворянской улицы идетъ Ямская слобода, не принадлежащая городу, къ востоку отъ Бѣлгорода лежитъ Ивановская слобода. Всѣ эти части состоятъ на одной линіи и черезъ нихъ проходитъ Московско Нижегородское шоссе, на протяженіи 4 верстъ. Части города называются: окруженная валомъ—*Кремлемъ*; къ западу отъ Кремля—Дворянскою частию, къ востоку—за-Ивановскою. Залыбедская сторона составляетъ собственно предмѣстье города, также какъ и слободы; Мѣщанская, Солдатская, Стрѣлечкая, Боровокъ, Гончары, Варварская, или Варварка. Городъ имѣетъ (безъ Ямской слободы) въ длину 3 вер., въ ширину 2 вер., въ окружности 10 верстъ, расположенъ на почвѣ грунта глинистаго, имѣетъ 77 улицъ (вмѣстѣ съ переулками) прямыхъ и довольно широкихъ, изъ коихъ 15 вымощены дикимъ камнемъ, и три площади; городъ освѣщенъ 53 фонарями. Соеобщеніе черезъ р. Лыбедь производится по постоянному мосту на сваяхъ, а черезъ р. Клязьму по мосту на плотяхъ. Владиміръ основанъ въ XII столѣтіи, великимъ княземъ Владиміромъ Всеволодовичемъ Мономахомъ; при Андреѣ Георгіевичѣ Боголюбскомъ, онъ сдѣлался столицею Россійскаго государства и славился, съ тѣхъ поръ, своею обширностію и богатствомъ, пока нападенія Татаръ, междо-усобныя войны и наконецъ перенесеніе столицы великимъ княземъ Іоанномъ Васильевичемъ Калитою въ Москву, не лишили его прежняго значенія. Въ городѣ считается домовъ казенныхъ: каменныхъ 12, деревянныхъ 6, частныхъ: каменныхъ 22, деревянныхъ 1,355, несущихъ постои 743; садовъ 397 и огородовъ 411. Изъ зданій особенно замѣчательны: губернаторскій домъ и присутственныя мѣста, домъ гимназіи и дворянскаго пенсіона и домъ благороднаго собранія: въ послѣднемъ находится прекрасное танцевальное зало, имѣющее 10 сажень длины и до 7 сажень ширины. Противу портрета Государя Императора вдѣлана въ стѣну доска изъ чистаго, ка-

рарскаго мрамора, на которой золотыми буквами вырѣзаны достопамятныя слова Его Величества, сказанныя по случаю покупки Владимірскимъ дворянствомъ с. Велькова, гдѣ хранится ботикъ Петра Великаго, что «*поступокъ сей вполне достоинъ чувствъ Владимірскаго дворянства, какъ Его Величество всегда понималъ оное*». Около доски этой поставлены бюсты Императоровъ Петра Великаго и нынѣ благополучно царствующаго, съ обозначеніемъ годовъ: 1722 когда вышелъ указъ о храненіи ботика, и 1846 г. когда послѣдовалъ Семилюбовской отзвѣ дворянству. Изъ садовъ особенно замѣчательны вишневые. Жители городской части снабжаются изъ Клязьмы чистою, годною для пищи и для чаю, водою, а Залыбедскія и другія слободы, по отдаленности рѣки,—изъ колодезь, которыхъ считается въ городѣ до 289.

Церкви: соборовъ 2, изъ нихъ одинъ кафедральный; при монастыряхъ 2, при казенныхъ заведеніяхъ 3, приходскихъ 10, безприходскихъ 3, при семинаріи (при Золотыхъ воротахъ) и кладбищенской,—всѣ каменные; часовня одна, каменная. Изъ церквей обращаютъ на себя вниманіе: а) кафедральный Успенскій соборъ, гдѣ хранятся открытыя мощи святыхъ благовѣрныхъ князей: Георгія Всеволодовича, Андрея Юрьевича Боголюбскаго и Глѣба Андреевича, б) Дмитриевскій соборъ, построенный великимъ княземъ Всеволодомъ III. Въ Успенскомъ дѣвичьемъ монастырѣ, почиваютъ мощи Авраамія, Болгарскаго и Владимірскаго чудотворца. Въ городѣ имѣется: гостиный дворъ (каменный) съ 135 лавками: панскихъ 24, мясныхъ 7, рыбныхъ 4, посудныхъ 7, калачныхъ 5, книжныхъ 2, шорныхъ 6, желѣзныхъ 6, свѣчныхъ 2, рукавичныхъ 9, сапожныхъ 15, овощныхъ 32 и мучныхъ 29. Сверхъ того находится 62 разнаго рода лавки при домахъ; изъ нихъ 47 каменныхъ и 15 деревянныхъ, магазинъ 1, кондитерскихъ 4, винныхъ погребокъ 7, портерныхъ лавочекъ 7, гостинницъ 10, харчевень 13, постоялыхъ дворовъ 43, питейныхъ домовъ 17, питейная контора 1, аптекъ казенныхъ 4, частныхъ 1, провіантскій магазинъ 1, деревянный, казенный, въ 25 саж. въ длину и 5 саж. въ ширину на 3,000 четвертей и кромѣ того—бундъ роженный казенный на 7,000 четвертей и три сарая, деревянные общественныя на 400 кулей; соляныхъ магазиновъ 9, (деревянные) каждый въ 5 саж. длины и 4 саж. ширины; въ каждомъ можетъ помѣститься до 12,000 пудовъ соли. Строенія, принадлежащія казнѣ: конюшня, занимаемая Владимірскою жандармскою командою, въ длину  $13\frac{1}{2}$  саж., въ ширину  $6\frac{1}{2}$  арш., въ вышину, отъ переднихъ воротъ  $1\frac{1}{2}$  сажени, отъ заднихъ, по р. Клязьмѣ, 2 сажени; мастерскія: сле-

сарня и плотничная въ 3 комнатахъ, и при нихъ сарай съ галлереею; казарма, длиною, съ сѣнями,  $10\frac{1}{2}$  саж., шириною  $3\frac{1}{2}$  саж., вышиною 4 аршина; швальня о 3 комнатахъ, длиною 14 сажень и поперегъ 5 сажень; кладовыя, цейхгаузъ на двѣ половины длиною  $7\frac{1}{2}$  сажень, шириною 2 саж. 2 арш.; манежъ, устроенный на собственный счетъ, командиромъ гарнизоннаго баталіона—длины 26 сажень, ширины 5 саж. 1 арш., вышины 1 саж. 2 ар., цейхгаузъ, длиною 7 саж., шириною 2 ар., вышиною около 4 аршинъ.

Учебныя заведенія 1) духовныя: семинарія, уѣздное и приходское училища. Учащихся въ нихъ до 1,365 человекъ. 2) губернская гимназія и состоящій при ней благородный пансіонъ; учащихся 201. 3) уѣздное училище; учащихся 98 человекъ. 4) и 5) два приходскія училища; учащихся 97 человекъ. 6) частная женская школа.

*Благотворительныя заведенія:* въ вѣденіи приказа общественнаго призрѣнія: 1) больница,—каменное зданіе, раздѣляется на 2 половины: мужскую и женскую, и для болѣзней прилипчивыхъ при ней имѣется отдѣльный деревянный флигель; въ этой больницѣ можетъ помѣститься до 150 человекъ. Въ 1843 г. было пользовано здѣсь 1,151 чел. муж. и 65 чел. жен. пола, 2) богадѣльня, изъ двухъ отдѣленій мужскаго и женскаго; въ ней въ 1849 году было призрѣно мужскаго пола 54, женскаго 47 чел. 3) домъ умалишенныхъ, каменный, раздѣленъ на двѣ половины: мужскую и женскую. Въ 1843 году въ немъ находилось мужскаго п. 28, женскаго—11 чел. 4) смиренный и рабочій домъ и при немъ больница для мужскаго и женскаго пола отдѣльно. Въ 1849 году содержалось здѣсь мужскаго пола 56, женскаго 37 чел., дѣтскій пріютъ помѣщается въ наемномъ домѣ и учрежденъ въ 1844 г. на основаніи денежный капиталъ въ 12,516 руб.  $34\frac{1}{2}$  коп. серебромъ. Въ 1843 г. обучалось въ немъ мальчиковъ 9, дѣвочекъ 51.

*Увеселительныя заведенія* 1) театръ деревянный, въ Дворянской улицѣ, подлѣ Золотыхъ воротъ, выстроенъ и открытъ въ сентябрѣ 1851 года; 2) прекрасное зало, въ дворянскомъ собраніи, для танцевъ; 3) для пѣшихъ прогулокъ площадь въ Кремлевской части города; возвышенный бульваръ съ бѣсѣдкою, близъ Успенскаго собора и валы вокругъ стараго города.

Фабрикъ во Владимірѣ: двѣ миткалевыхъ, на которыхъ выдѣлывается издѣлій на 135,000 руб. сер. Заводовъ: кожевенныхъ 1, на которомъ вырабатывается до 1,000 бѣлыхъ кожъ; сальныхъ 2, выдѣлываютъ товару на 10,500 руб.; кирпичныхъ 11—на сумму 7,785 руб. 95 коп.; табачныхъ фабрикъ 2 — на 3,090 руб. 60

коп., табачныхъ заведеній 2 — на 484 руб. серебромъ; пивоваренный заводъ—на 7,000 рублей серебромъ. Водяныхъ мельницъ двѣ. Во Владимірѣ ярмарокъ не бываетъ, но существуютъ еженедѣльные хлѣбные базары, по пятницамъ—зимою и по воскресеньямъ—лѣтомъ; изъ нихъ особенно важны 10 базаровъ, начиная съ 15 декабря по 1 февраля, кагда привозится большое количество хлѣба изъ Тамбовской и Рязанской губерній. Подъ городомъ и городскими дачами считается земли 2,523 десят. 135 $\frac{1}{2}$  сажень; къ оному принадлежитъ еще пахатной земли 474 десят. 222 $\frac{1}{2}$  саж. и 286 д. луговъ. Пахатная земля отдается въ наемъ за 721 руб. 80 коп.; луга за 1,149 руб. 55 коп. серебромъ въ годъ. Городской доходъ, по 10-ти лѣтней сложности, съ 1838 по 1840 годъ, составляетъ 9,400 руб. 3 коп. серебромъ. Самые доходные годы были: 1845, когда городской доходъ составлялъ 14,047 руб. 16 коп. и 1844, когда онъ доходилъ до 12,045 руб. 41 $\frac{1}{4}$  копѣекъ.

Жителей во Владимірѣ, за исключеніемъ квартирующихъ войскъ въ 1849 г. считалось муж. п. 4,872, жен. 4,135, всего 9,097 душъ. Объявленныхъ купеческихъ капиталовъ въ 1849 г. было на 290,400 рублей серебромъ; изъ нихъ по 1-й гильдіи два: одинъ съ платежемъ половины гильдейскихъ повинностей, по 2-й гильдіи—пять, по 3-й—23, въ томъ числѣ одинъ съ платежемъ половины гильдейскихъ пошлинъ и три иногородные, записанные временно. Богатыхъ купцовъ въ городѣ немного, а именно: Петровъ, Никитинъ и Козловъ.

### *Юрьевъ-Польскій.*

Юрьевъ-Польскій расположенъ по берегамъ р. Колокши и съ восточной стороны огибается незначительною по величинѣ, но замѣчательною по нѣкогда происходившимъ на берегахъ ея битвамъ, р. Гзою, впадающею въ Колокшу съ лѣвой стороны, почти въ центрѣ города; берега рѣкъ тутъ низки и болотисты, а потому Юрьевъ лежитъ какъ бы въ ямѣ. Окрестности его открытыя, волнистыя и значительно командуютъ городомъ. Юрьевъ маленькій, незначительный городокъ, имѣющій до 4 верстъ въ окружности; раздѣляется на 41 кварталъ и имѣетъ 21 улицу; изъ нихъ главныхъ три: Покровская, начинающаяся отъ Московской заставы; Большая, идущая отъ гостинаго двора до выѣзда въ Переяславль, и Луговая, перерѣзывающая весь городъ и оканчивающаяся у Владимірской заставы, и еще двѣ боковыя, вымощенныя камнемъ. Фонарей 12. Лучшая часть города это кремль, обнесенный землянымъ валомъ, служащимъ мѣстомъ прогулки для жителей, и котораго южную сторону омываетъ р. Гза. Въ Кремлѣ на-

ходится: домъ присутственныхъ мѣстъ, соборъ и Архангельскій монастырь. Воздухъ вообще здоровъ, но болотистый грунтъ земли производитъ лихорадки, хотя и неопасныя. Домовъ казенныхъ: каменныхъ 2, деревянныхъ 1; общественныхъ: каменныхъ 3, деревянныхъ 2; частныхъ каменныхъ 83, деревянныхъ 400; несущихъ постой 280. Церквей въ городѣ 15: соборныхъ 2, приходскихъ 8, безприходскихъ 5, въ томъ числѣ кладбищенская и упраздненная Благовѣщенская. Кромѣ того, за городомъ, усердіемъ почетнаго гражданина Бородулина строится церковь во имя св. апостоловъ Петра и Павла. Монастырей 2, мужскій (Архангельскій) и женскій (Введенскій) обнесены каменными оградами. Георгіевскій соборъ построенъ въ 1152 году, вмѣстѣ съ основаніемъ города Юріемъ Владиміровичемъ Долгорукимъ; онъ построенъ весь изъ бѣлаго камня въ византійскомъ вкусѣ. Въ концѣ XVIII-го вѣка пристроена къ нему колокольня въ 70 арш. высоты, на которой находится 11 колоколовъ и въ томъ числѣ одинъ въ 518 пуд. 38 фун., пожертвованный купцомъ Карцевымъ. Въ соборѣ хранится распятіе, высѣченное изъ бѣлаго камня, современное князю Святославу III, и мощи сего князя подъ спудомъ, какъ равно и сына его Дмитрія. Въ числѣ церковной утвари имѣются вклады: царя Михаила Ѳеодоровича и царицы Евдокіи и хранится нѣсколько древнихъ грамотъ Русскихъ царей. Архангельскій соборъ основанъ въ XII столѣтіи при великомъ князѣ Святославѣ, во св. крещеніи Гавріилѣ; при немъ замѣчательна колокольня въ 45 арш. вышины. На ней 9 колоколовъ, изъ которыхъ одинъ вѣситъ 320 пудовъ, и пожертвованъ купцомъ Карцевымъ. Изъ вкладовъ въ этомъ соборѣ замѣчательно евангеліе, пожертвованное царями Іоанномъ и Петромъ Алексѣевичами и царевною Софьею Алексѣевною, въ память брата ихъ Ѳеодора Алексѣевича; тамъ же хранятся двѣ грамоты: одна царя Василья Іоанновича, 1606 г., другая Михаила Ѳеодоровича, 1625 года. Гостиный дворъ деревянный съ 78 лавками, винныхъ погребовъ 3, трактиръ 1, харчевень 10, постоялыхъ дворовъ 8, магазинъ галантерейныхъ вещей одинъ; провіантскій магазинъ 1, деревянный, въ длину 12 саж., въ ширину  $4\frac{1}{2}$  саж. за городомъ, казенный, на 1,500 четвертей; соляныхъ магазиновъ 9, всѣ деревянные, каждый въ 5 саж. длины, и 4 саж. ширины; въ каждомъ можетъ помѣститься до 12,000 пуд. соли; питейная контора 1, питейныхъ домовъ 7, аптекъ 2: одна казенная при больницѣ, другая частная. Строенія, занимающіяся при постоѣ войскъ: каменный двухъ-этажный корпусъ, длиною 25 саж.  $2\frac{1}{2}$  арш.; въ боковыхъ сторонахъ: съ правой 10 саж., съ лѣвой 9 саж. 1 арш.; ширина 3 саж.  $2\frac{1}{2}$  аршина. Каменные конюшни длиною 15 саж. 2

арш., шириною 3 саж.  $2\frac{1}{2}$  арш. Конюшни деревянные, длиною 16 саж., шириною 5 саж. Деревянный сарай, длиною 12 саж., шириною 2 арш.; деревянный сарай длиною 15 саж., шириною 4 арш., оба крыты тесомъ. Деревянный манежъ, крытый тесомъ, длиною 16 саж.  $2\frac{1}{2}$  арш., шириною 8 саж.; къ нему придѣлана пристройка, крытая тесомъ, длиною 11 саж. 2 арш., и шириною 3 саж. Деревянная крытая тесомъ слесарня, длиною и шириною по 2 саж.  $1\frac{1}{2}$  аршина. Деревянная кузница, длиною 3 саж. 2 арш., шириною 3 саж. 1 арш. Деревянная, крытая и обшита тесомъ, гауптвахта, длиною 8 саж. 1 арш., шириною 4 саж. 2 арш. Всѣ эти зданія, кромѣ гауптвахты, принадлежатъ городскому обществу.

Учебныхъ заведеній два: уѣздное и приходское училища на 110 человѣкъ; благотворительныхъ заведеній два: больница каменная на 10 кроватей; въ ней въ 1849 году пользовалось мужскаго п. 51 и женскаго 3 чел.; богодѣльня, гдѣ содержатся насчетъ города только подкинутые младенцы и живутъ бѣдныя женщины; въ 1849 году въ ней было призрѣно мужскаго пола 1 и женскаго 18 чел.; тюрьма каменная съ двумя отдѣленіями для караула и двумя банями; при ней имѣется больница на двѣ кровати. Фабрикъ въ городѣ: 10 ситцевыхъ, ткацко-бумажныхъ и пестрядинныхъ, вырабатывающихъ въ годъ на сумму до 1,025,000 р. серебромъ. Бѣлильное заведеніе (для миткаля) на 2,000 руб. серебромъ; кожевенныхъ заводовъ 2, на сумму 22,300 руб. серебромъ; свѣчной заводъ—на 6,600 руб.; сальной заводъ на 4,000 руб. серебромъ. Мельницы 4: одна на р. Колокшѣ и 3 вѣтренныхъ. Городу принадлежитъ 400 саж. земли, отдающей въ наймы за 131 руб.  $3\frac{1}{4}$  коп. серебромъ. Годовой доходъ города составляетъ 2,922 руб.  $33\frac{1}{4}$  коп. серебромъ. Жителей въ городѣ муж. пола 1,835, женскаго 1,929, не считая квартирующихъ войскъ, и того 3,764 души. Дворяне здѣшняго уѣзда живутъ по своимъ помѣстьямъ. Объявлено капиталовъ на 303,600 руб. серебромъ; изъ нихъ два по 2 гильдіи и 114 по 3-й.

### *Переяславль-Зальскій.*

Лежитъ при устьѣ р. Трубежа и впадающей въ него Черной рѣчкѣ, на восточномъ берегу Переяславскаго (Плещеева) озера, подъ  $56^{\circ} 44'$  сѣв. ш. и  $56^{\circ} 31'$  вос. д., на почвѣ сырой и болотистой, окруженной съ сѣвера хребтомъ возвышенностей, огибающихъ съ той же стороны Переяславское озеро, а съ юга—откатами южнаго нагорнаго берега того же озера, такъ что онъ находится какъ бы въ ямѣ. Городъ растянутъ на 3 вер. отъ с.—в. на ю.—з.,

по восточному берегу озера, вдоль по шоссе изъ Москвы въ Ярославль. Рѣка Трубежъ раздѣляетъ его пополамъ: на берегахъ ея построены фабрики, красивыя заведенія и удѣльная слобода, населенная Кореллами. Кромѣ того въ Переяславль есть фабричная слобода приписанная къ посесіонной фабрикѣ г. Темерина, и лежащая на южномъ берегу Плещеева озера. Переяславль-Залѣскій построенъ въ 1152 году, Суздальскимъ Княземъ Владиміромъ Долгорукимъ. Важнѣйшее историческое значеніе для Россіи Переяславль пріобрѣтаетъ только съ начала царствованія Петра I, когда великій государь на берегу Плещеева озера устроилъ, близъ с. Веськова, первую верфь. Какъ всѣ старинные города, Переяславль имѣетъ кремль (прежній городъ), обнесенный съ с. и в. землянымъ валомъ и рвомъ—бывшею рѣчкою, извѣстною прежде подъ назв. Гремля, а нынѣ подъ названіемъ Черной рѣчки; съ юга огибаетъ его р. Трубежъ, а съ запада—берегъ Переяславскаго озера. Черезъ рѣку Трубежъ устроенъ деревянный мостъ на сваяхъ съ ледорѣзами. Въ городѣ имѣются 2 площади, улицъ и переулковъ 72, изъ нихъ мощеныхъ камнемъ 2, деревомъ 2; домовъ казенныхъ: каменный 1, деревянныхъ 10; общественныхъ: 3 каменныхъ, деревянныхъ 5; церковныхъ каменныхъ 3, монастырскихъ: каменныхъ 13, деревянныхъ 60; обывательскихъ: каменныхъ 44, деревянныхъ 931, несущихъ постои 639. Лучшіе дома принадлежатъ купечеству, но изъ нихъ нѣтъ ни одного замѣчательнаго; домъ присутственныхъ мѣстъ каменный. Церквей 31, часовня 1, всѣ каменные; изъ нихъ соборная 1, приходскихъ 22, кладбищенская 1; монастырей: мужескихъ 3: Даниловскій 2 класса, Никитской 3 класса и Николаевской 3 класса; женскій 1,—Федоровскій 3 класса. Монастыри окружены каменными оградами. Соборъ во имя Преображенія Господня замѣчателенъ по своей древности; онъ построенъ вмѣстѣ съ городомъ, въ 1152 году, княземъ Юріемъ Долгорукимъ. Гостиный дворъ деревянный съ 103 лавками. Винныхъ погребковъ 3, трактировъ 3, постоялыхъ дворовъ 7, питейная контора 1, питейныхъ домовъ 11, аптека одна—частная, провіантскій магазинъ 1, деревянный, принадлежащій казнѣ, длиною 12 саж., въ ширину  $4\frac{1}{2}$  саж, на 1,500 ч., за городомъ. Соляныхъ магазиновъ 2 деревянныхъ, каждый въ длину  $10\frac{3}{4}$ , въ ширину 4 саж., въ нихъ можетъ помѣститься въ каждомъ до 24,000 пудовъ соли; учебныхъ заведеній 5: три свѣтскихъ и 2 духовныхъ, а именно свѣтскія: уѣздное, приходское князя Андрея и Сергіевское, въ нихъ учащихся 130 человекъ; духовныя: уѣздное и приходское, учащихся 300 челов., еще здѣсь находятся 2 училища для крестьянъ, одно вѣдомства Государственныхъ



имущество, Федоровское, существуетъ съ 1840 года, въ немъ учащих-ся 25; другое удѣльнаго вѣдомства, въ Рыбацкой слободѣ, кромѣ того духовныя лица обучаютъ дѣтей при церквяхъ, имѣя на то свидѣтельства отъ начальства; такихъ учащихся мужескаго пола 61, женскаго 16. *Богоугодныхъ заведеній* 3: городская больница, на 10 кроватей, помѣщается въ наемномъ домѣ; городская больница для престарѣлыхъ неимущихъ, содержится частію изъ городскихъ доходовъ, частію изъ суммы 1,977 руб. сер., пожертвованной въ 1847 г. купцомъ Кокинымъ; больница, при городской тюрьмѣ на 3 кровати. Для прогулокъ, жители имѣютъ, внутри города, чистый и тѣнистый садъ дворянина Кумамина. Загородныхъ гуляній два: первое, въ день заговѣнія Петра поста, на Александровской горѣ, въ 5 верстахъ отъ города; второе, 29 іюня, въ день Петра и Павла, близъ с. Веськова, на мѣстѣ, извѣстномъ подъ именемъ Гремяча, гдѣ стоялъ дворецъ Петра Великаго и гдѣ теперь хранится ботикъ и орудія, которыми великій государь строилъ суда. Городъ славится своими фабриками полотняными и бумажными, какъ тѣхъ, такъ и другихъ находится по три, первыя вырабатываютъ товаровъ на сумму 117,510 р. с. вторыя на 312,495 руб. сереб. въ годъ; кромѣ того кожевенный заводъ одинъ, на сумму 2,400 руб. сереб., табачный—на 906 руб.; сигарочный заводъ—на 1,600 руб. серебромъ, табачное заведеніе—на 120 руб. сереб., каретное заведеніе (разнаго рода экипажи) на 2,500 руб. сереб., 4 солодовенныхъ завода, 2-ва мѣховыхъ заведенія, и 1 свѣчной заводъ. Водяная мельница 1, вѣтряныхъ 12. Годовая ярмарка бываетъ одинъ разъ, въ день Аграфены Купальницы 23 іюня, продолжается 1½ дня и оборотъ ея торговли доходитъ до 30,000 руб. сер. преимущественно полотняными и льняными издѣліями. (\*\*) Подъ городомъ считается земли 1,361,648 квадрат. сажень, кромѣ того при городѣ находится лугъ отдаваемый въ наймы за 90 руб. сереб. въ годъ и двѣ огородныя земли, отданныя по контракту одна на 10 лѣтъ, по 8 руб. сереб. въ годъ, другая на 3 года, по 40 руб. 10 коп. Годоваго дохода городъ получаетъ, по 10 лѣтней сложности, съ 1838 по 1848 годъ, 3,008 руб. серебромъ.

Жителей считается: муж. пола 2,860, жен. 3,134, итого 5,944 души. Дворянство не живетъ въ городѣ, кромѣ служащихъ въ присутственныхъ мѣстахъ. Купеческихъ капиталовъ объявлено на 93,200

(\*) Замѣчательно, что въ подмонастырскихъ слободахъ, издавна ведется обычай, въ этотъ день, ходить по дворамъ, въ которыхъ недавно были играны свадьбы съ прищѣвомъ: вьюнъ вьюница отдай наши яйца! Тогда хозяева выходятъ изъ домовъ и угощаютъ гостей: яицами, булками, пивомъ и виномъ.

руб. сереб.; изъ нихъ купцевъ 2 гильдіи 2, потомственныхъ дворянъ 2 гильдіи 2 и купцовъ 3 гильдіи 68. Купцы занимаются на фабрикахъ и заводахъ. Особенно замѣчательны полотняныя фабрики Куманина, существующія съ 1688 года, товары которыхъ отправляется въ Кяхту, для мѣнковой торговли съ Китаемъ, за хорошее производство и доброту товара, онъ награжденъ золотою медалью въ 1831 году, а фабрика его удостоена государственнаго герба. Мѣщане, составляющіе значительную часть городскаго населенія, занимаются разнаго рода промышленностію, какъ то мастерствами: кузнечнымъ, портняжнымъ, сапожничествомъ и пр.; но преимущественно закупкою холста, полотень и суровой пряжи, для фабрикъ, и огородничествомъ. Большая часть женщинъ работаетъ на бумажныхъ и полотняныхъ фабрикахъ, а мужчины идутъ въ чернорабочіе и приказчики. Жители фабриканской слободы работаютъ по найму на Куманинской фабрикѣ. Рыбацкая слобода, находящаяся въ чертѣ города, въ числѣ 244 душъ, и принадлежащая удѣльному вѣдомству, занимается преимущественно рыбною ловлею въ Плещеевѣ озерѣ.

#### Александровъ.

Александровъ лежитъ на берегахъ р. Сѣрой, берущей начало въ 10 верстахъ выше города. Рѣка протекаетъ въ крутыхъ и возвышенныхъ берегахъ, и будучи запружена плотиною для водяной мельницы, довольно широка и не имѣетъ бродовъ; черезъ нее устроены 2 деревянные моста на сваяхъ съ ледорѣзами: одинъ на трактѣ къ Сергіевскому посаду, другой выше перваго для внутренняго сообщенія жителей. Возвышенные и крутые берега рѣки и овраги, пересѣкающіе городъ въ различныхъ направленіяхъ, придаютъ мѣстности видъ волнообразный. Окрестности Александрова, на нѣсколько верстъ кругомъ, имѣютъ тотъ же характеръ. Городъ этотъ не растянута, ни въ длину, ни въ ширину, а напротивъ, такъ сказать округленъ; имѣетъ широкія прямыя улицы, нѣсколько красивыхъ зданій, расположенныхъ амфитеатромъ по откатыямъ и на высотѣ береговъ р. Сѣрой; это одинъ изъ красивѣйшихъ городовъ Владимірской губерніи. Александровъ обращенъ въ уѣздный городъ въ царствованіе императрицы Екатерины II, при образованіи Владимірской губерніи. Прежде это была Александровская слобода, памятная въ Русской исторіи, по частымъ пребываніямъ въ ней Юнна Грознаго съ опричниками. Александровская слобода замѣчательна еще тѣмъ, что въ ней, въ царствованіе Юанна Гроз-

наго, заведена была первая въ Россіи типографія, а въ царствованіе Елисаветы Петровны устроенъ отличный конный заводъ, нынѣ уничтоженный, по учрежденію огромныхъ конскихъ заводовъ на югѣ, гдѣ содержаніе лошадей гораздо выгоднѣе. Наконецъ эта слобода замѣчательна по битвѣ, происходившей въ 1609 году, между Русскими и паномъ Сапѣгою. По превращеніи въ уѣздный городъ Александровская слобода сначала была очень бѣдна; городъ, началъ богатѣть лѣтъ 25-ть тому назадъ и теперь славится прекрасными зданіями, фабричною промышленностію, а главное—красильными заведеніями. Всѣмъ этимъ онъ обязанъ уму, предприимчивости, дѣятельности и благотворительности, бывшаго купца 1-й гильдіи Баранова (\*). Онъ первый, послѣ Ребенка, ввелъ въ Россіи способъ крашенія бумаги мареною, устроилъ обширныя красильныя заведенія, поддерживалъ другихъ предприимчивыхъ купцевъ, завелъ торговлю съ Хивою, гдѣ мѣнялъ товары на марену, разводилъ ее у себя, въ Дербентѣ, и въ 25 лѣтъ обогатилъ и себя и городъ. Въ Александровѣ считается теперь 39 кварталовъ, 2 площади,—изъ которыхъ базарная вымощена камнемъ. Сверхъ того вымощены улицы: Большая дорога, Красная сторона и два переулка, пролегающіе—одинъ къ соборной церквѣ, другой—въ Конюшенную улицу. Городъ освѣщается 40 фонарями. Домовъ каменныхъ 36, изъ нихъ одинъ казенный—присутственныхъ мѣстъ, 4 общественныхъ и 31 частный, деревянныхъ 536, несущихъ построй 280, церквей каменныхъ три, соборная 1, приходская 1 и кладбищенская 1; кромѣ того усердіемъ покойнаго купца Баранова, на правомъ берегу р. Сѣрой, создается новый храмъ. Монастырь одинъ—первоклассный женскій, одно изъ красивѣйшихъ зданій въ городѣ; онъ со всѣхъ сторонъ обнесенъ высокою каменною оградой съ бойницами; на западной сторонѣ, прилежащей къ рѣкѣ, сдѣланъ большой 4-хъ угольный выступъ для обстрѣливанія фасовъ. Онъ можетъ служить прекрасною цитаделью. Въ соборѣ монастырскомъ хранятся многія рѣдкости, приношенія Іоанна Грознаго и гробницы двухъ его дочерей: Александры и Іоанны.—Гостиный дворъ деревянный съ 37 лавками, изъ коихъ одна каменная, и кромѣ того 17 лавокъ при домахъ; винныхъ погребковъ 4, трактирныхъ заведеній 3, постоялыхъ дворовъ 4, частная аптека 1, питейная контора 1, питейныхъ домовъ 5-ть, провіантскій магазинъ 1, деревянный, за городомъ, казенный, длиною въ 10 саж. шириною 4 сажени, на 200 четв., соляныхъ магазиновъ 2 деревян-

---

(\*) Барановъ умеръ во время холеры въ 1848 году.

ныхъ, каждый въ  $10\frac{3}{4}$  саж. въ длину и 4 саж. въ ширину; каждый можетъ вмѣстить до 24 тыс. пудовъ соли. Учебныхъ заведеній: мужскихъ 3: уѣздное на 31 человекъ, приходское на 71 чел., частная школа на 25 чел., женское 1 частное на 8 дѣвицъ, содержится на счетъ благотворительныхъ особъ. Благотворительныхъ заведеній 3; градская больница на 15 кроватей; въ ней въ 1849 году пользовались мужескаго пола 64, женскаго 2 чел. и богодѣлень двѣ: мужеская и женская, содержатся на счетъ городскихъ доходовъ. Фабрикъ 4 (бумажныхъ и красильныхъ заведеній); всѣ онѣ находятся по берегамъ рѣки и состоятъ изъ каменныхъ корпусовъ; на нихъ выдѣлывается въ годъ товару на 1,725,689 руб. сер., кожевенный заводъ 1, вырабатываетъ на 9,130 руб.; мельница водяная 1, при фабрикѣ Барановой. Ярмарокъ въ городѣ не бываетъ, а существуютъ еженедѣльные базары по понедѣльникамъ и четвергамъ, на которые привозятся: хлѣбъ, овесъ, сѣно, сѣтныя припасы и дрова, требующіяся въ большомъ количествѣ на фабрики.

Подъ городомъ считается земли 853 д. 1,793 квад. саж.; къ нему принадлежитъ лугъ, отдаваемый въ наймы, въ годъ за 65 руб. сереб. Городской доходъ простирается, по 10 лѣтней сложности съ 1838 по 1848 годъ, до 3,676 руб. серебромъ.

Жителей муж. пола 1,604, жен. 1,421; всего 3,025 душъ. Городъ исключительно населенъ купечествомъ и мѣщанствомъ. Изъ дворянскаго сословія въ немъ живутъ только чиновники присутственныхъ мѣстъ и тутъ же находится главное управленіе Государевыми имѣніями, приписанными прежде къ Александровскому конскому заводу. Въ Александровѣ объявлено купеческихъ капиталовъ на 172,200 руб. сереб., изъ нихъ 1-й гильдіи 2, второй 3 и третій 55, потомственныхъ дворянъ 1, почетныхъ гражданъ 1, купцевъ 60, иногородный 1. Александровское купечество очень замѣательно по своему богатству и по обширности торговли, которую ведетъ оно не только на всѣхъ ярмаркахъ внутри Россіи, но съ Закавказскимъ краемъ и среднею Азіею, Хивою, Бухаріею и Кабуломъ. Препрежне исключительное ремесло Александровскихъ мѣщанъ заключалось въ кузнечествѣ; городъ имѣлъ до 70 кузницъ и доставлялъ разныя желѣзныя вещи, въ Москву и по окрестнымъ мѣстамъ; теперь здѣсь осталось только 40 кузницъ и съ гораздо меньшею работою, потому что мастерство это распространилось повсюду; но за то теперь жители работаютъ на фабрикахъ и заводахъ, или нанимаются въ приказчики и чернорабочіе, что очень оживило и обогатило городъ. Кроме того, 10 человекъ занимаются шитьемъ кожаныхъ рукавицъ, 8

человѣкъ портныхъ, 19 сапожниковъ и 6 занимающихся разною столярною работою.

### Покровъ.

Покровъ лежитъ на западной границѣ Владимірской губерніи и тянется на  $\frac{3}{4}$  версты по обѣимъ сторонамъ Московско-Нижегородскаго шоссе, на мѣстности изменной и ровной. Наружность города бѣдная и непривлекательная. Его раздѣляетъ почти пополамъ, незначительный ручей, впадающій съ лѣвой стороны въ р. Клязьму; черезъ которую построенъ мостъ на сваяхъ, по шоссе, составляющему главную и одну мощеную улицу въ городѣ, освѣщаемую 26 фонарями. Городъ дѣлится на 4 квартала, имѣетъ одну большую базарную площадь. Покровъ преобразованъ изъ простаго села въ уѣздный городъ, при окончательномъ образованіи Владимірской губерніи. Въ немъ домовъ казенныхъ: каменный 1, деревянныхъ 2, общественныхъ: деревянныхъ 2, частныхъ каменныхъ 17, деревянныхъ 203, духовнаго вѣдомства деревянный 1, церквей 2, обѣ каменныя въ томъ числѣ соборъ, гостиннаго двора нѣтъ, а считается лавокъ каменныхъ 8, деревянныхъ 19 подъ домами. Аптеки нѣтъ, колодцевъ 47, винныхъ погребковъ 3, гостинницъ 4, харчевень 2, постоялыхъ дворовъ 11, питейная контора 1, питейныхъ домовъ 2, провіантскій магазинъ 1, деревянный въ длину 12 сажень, въ ширину  $4\frac{1}{2}$ , за городомъ, казенный на 1,500 кулей, соляныхъ магазиновъ 3, деревянныхъ, каждый въ 12 саж. длины, 4 сажени ширины на 27,000 п. с. каждый. Гауптвахта деревянная, въ  $7\frac{1}{2}$  сажень въ длину и 9 саж. ширины; конюшня для казенныхъ лошадей деревянная, въ дл. на  $15\frac{1}{2}$  сажень, въ ширину 4 саж., въ плохомъ положеніи. Одно приходское училище, учениковъ 46 чел. градская больница одна на 13 чел.; въ 1849 году пользовались въ ней 133 человекъ мужескаго пола. Заводовъ 2: водочный на 855 ведеръ, и кирпичный, гдѣ выдѣлывается въ годъ до 80,000 кирпичей, для мѣстнаго расхода. Ни водяныхъ ни вѣтреныхъ мельницъ нѣтъ. Ярмарка одна, въ 1 день Октября, съ мясными припасами, раскупаемыми жителями для соленія.

Подъ городомъ считается земли 89 десят. 1,650 квад. сажень; принадлежащей городу: выгон. 415 д. 382 квад. саж.; луговъ 151 д. 582 квад. саж., строеваго лѣсу 101 д. 1998, квад. саж., неудобной 80 д. 949 квад. сажень, всего 338 д. 761 квад. саж.; изъ этаго числа отдается въ оброчное содержаніе луговъ 131 десят. 582 квад. саж. за 317 руб. 10 коп.; пашни—62 д. 224 саж. за 976 руб. 17 сереб. въ годъ. Городской доходъ составляетъ до 3,000 руб. сереб.

въ годъ. Жителей муж. пола 811, женскаго 145, итого 1,556 душъ. Объявлено купеческихъ капиталовъ на 11,200 руб. сереб.; изъ нихъ почетныхъ гражданъ 1-й гильдіи 1, купцевъ 3 гильдіи 27, иногородныхъ 2-й гильдіи 2. Мѣщанство живетъ безбѣдно и занимается со-держаніемъ постоянныхъ дворовъ, продажею, проѣзжающимъ по шоссе, калачей и разматываніемъ бумаги и шелка на фабрики Богородскаго уѣзда Московской губерніи.

### Судогда.

Судогда, подобно Покрову, выстроена по сторонамъ почтоваго тракта изъ Владиміра въ Муромъ. На восточной сторонѣ, передъ выѣздомъ, городъ пересѣкается р. Судогдою, къ которой дорога спускается довольно круто; черезъ рѣку устроены мостъ на плотахъ въ 30 саж. длины; за мостомъ нѣтъ зданій. Окрестности города болотисты и лѣсисты; при въѣздѣ въ него изъ Владиміра, дорога проходитъ черезъ болото въ  $1\frac{1}{2}$  вер. дл., а при выѣздѣ, по переходѣ черезъ рѣку идетъ гать черезъ болото на  $2\frac{1}{2}$  версты. Строенія города по большей части деревянныя и единственное зданіе, заслуживающее вниманіе, это соборъ, выстроенный при императрицѣ Екатеринѣ II, при обращеніи Судогды, въ уѣздный городъ, да еще каменный домъ присутственныхъ мѣстъ. Городъ раздѣленъ на 21 кварталъ, имѣетъ 9 улицъ, изъ нихъ одна Никольская и одна площадь вымощена камнемъ, передъ зданіемъ присутственныхъ мѣстъ, также вымощена камнемъ. Домовъ: казенный каменный 1, частныхъ каменныхъ 9, деревянныхъ 203; несущихъ построй 192. Церквей 2, каменная 1, (соборъ) и деревянная (приходская); 24 лавки, подъ домами, изъ нихъ 3 съ краснымъ товаромъ, 3 москотельныхъ, 4 мясныхъ, 8 овощныхъ, винныхъ погребковъ 2, штофная лавочка 1, гостиница 1, ресторація 1, постоянныхъ дворовъ 5, питейная контора 1, питейныхъ домовъ 2, провіантскія магазейны: 2 деревянные: первый 9 саж. 1 арш. въ длину и 4 саж. въ ширину, второй въ 4 саж. въ длину и 8 саж. въ ширину за городомъ, общественные, на 240 четвертей. Соляной магазинъ одинъ, деревянный въ 12 саж. длины и 4 саж. ширины на 32,000 пуд. соли. Одно приходское училище, въ которомъ воспитываются 31 чел. мужскаго и 1 женскаго пола. Больница 1, на 14 человекъ; въ 1849 году пользовалось въ ней мужскаго пола 46 человекъ. Аптека одна казенная при больницѣ, частныхъ нѣтъ; заводовъ 3: кожевенный—выдѣлываетъ товару на 2,000 руб. серебромъ въ годъ; свѣчной восковой—на 2864 руб. скапидарный—на 660 рублей въ годъ. Мельницъ нѣтъ. Ярмарки бывають 2 раза въ

годъ: 9 мая и 6 декабря, каждая по одному дню; на обѣ ярмарки въ 1849 году, было привезено товару: краснаго на 1,050 руб., хлѣбнаго на 600 руб., москательнаго на 450 руб., овощнаго на 400 руб. всего на 2,500 руб. серебромъ, преимущественно изъ сосѣднихъ городовъ и селеній; продано на 2,000 руб. серебромъ.

Подъ городомъ считается земли 82 дес., къ городу принадлежатъ луга и земля, находящіяся на городскомъ выгонѣ и отдаются, съ торговъ, отъ 169 руб. 15 коп. до 178 руб. 20 коп. сер. въ годъ. Годовой доходъ города простирается до 1,760 руб. 16 коп. серебромъ. Жителей мужскаго пола 792, жен. 805, итого 1,597 душъ. Объявлено купеческихъ капиталовъ на 110,400 руб. сереб. въ томъ числѣ купцовъ 2 гильдіи 4, третьей 36; жители очень бѣдны. Исключительный промыселъ какъ купечества, такъ и мѣщанъ, есть содержаніе постоянныхъ дворовъ и ямская гоньба, на такъ назыв. долгихъ и перекладныхъ по Саратовскому и Московскому трактамъ. Кромѣ того, нѣкоторые занимаются мелочною торговлею въ городѣ и хлѣбопашествомъ, на принадлежащей городу землѣ.

### Суздаль.

Суздаль лежитъ на берегахъ р. Каменки, впадающей съ правой стороны въ р. М. Нерль, верстахъ въ 5 отъ города. Каменка течетъ извиристо отъ с. з. на ю. в. и дѣлитъ городъ почти пополамъ. Въ Каменку, съ южной стороны, впадаетъ незначительный ручей; чрезъ рѣку и ручей устроено 4 деревянныхъ моста, изъ которыхъ, стоящій на главной улицѣ, отличается красотою постройки. Черезъ Суздаль проходитъ почтовый трактъ изъ Владиміра въ Шую и въ Юрьевъ, по направленію котораго городъ растянутъ на 3 версты. Мѣстность, окружающая городъ, совершенно открытая и ровная, полого склоняющаяся къ руслу р. М. Нерли, огибающей городъ на разстояніи 4 верстъ съ сѣвера и востока. Суздаль принадлежалъ сначала Московскому княжеству, затѣмъ былъ столицею, огромной Суздальской области; при Петрѣ Великомъ, онъ образованъ въ провинціальныи городъ, а въ 1778 году, съ раздѣленіемъ Россійскаго государства на губерніи, обращенъ въ уѣздный городъ Владимірской губерніи. И теперь Суздаль есть одинъ изъ замѣчательныхъ городовъ въ губерніи по своей промышленности: купечество его занимается фабриками и заводами, а мѣщанство—огородничествомъ въ обширномъ размѣрѣ. Городъ раздѣленъ на 108 кварталовъ, имѣетъ 3 площади—главную противу гостинаго двора и 2 меньшія, одну противу Расположенскаго женскаго монастыря—хлѣбную; другую, противу

заштатнаго Васильевскаго монастыря—*льскую*, и 3 улицы вымощенныя камнемъ: *Большую*, идущую черезъ городъ отъ Владимірской до Ярославской заставы и 2 побочныхъ—*Ковровскую* и *Переяславскую*. Домовъ казенныхъ: каменныхъ 2, общественныхъ каменныхъ 2, деревянныхъ 1, упраздненный архіерейскій домъ 1, частныхъ каменныхъ 67, деревянныхъ 806; несущихъ постой 720. Изъ зданій особенно замѣчательны: домъ присутственныхъ мѣстъ и Блохинская больница. Церквей каменныхъ: соборъ 1, приходскихъ 21, кладбищенскихъ 2, при монастыряхъ 6, монастырей 4: мужескихъ 2, Спасо-Ефимьевскій и заштатный Васильевскій, оба 2 класса; женскихъ 2, Покровскій 1 класса и Расположенскій 2 класса. Рожественскій соборъ построенъ Владиміромъ; онъ, вмѣстѣ съ упраздненнымъ архіерейскимъ домомъ, находится въ западной части города, на полуостровѣ, образуемомъ теченіемъ р. Каменки и обнесенъ кругомъ высокимъ землянымъ валомъ. Въ соборѣ почиваютъ на вскрытіи мощи перваго архіепископа Θεодора, поставленнаго на это мѣсто Владиміромъ, и архіепископа Іоанна—въ серебрянной ракъ; подъ спудомъ: Иллариона митрополита и Арсенія архіепископа. Въ архіерейскомъ домѣ, помѣщено теперь духовное училище. Спасо-Ефимьевскій мужескій монастырь стоитъ на сѣверной оконечности города, за Ярославскою заставою, влѣво отъ дороги, и имѣетъ видъ крѣпостцы. Онъ обнесенъ высокою каменною стѣною въ видѣ неправильнаго четырехугольника съ продѣланными въ ней 3 рядами бойницъ; по угламъ и въ нѣкоторыхъ мѣстахъ по фасамамъ устроено 12 круглыхъ башенъ значительно высящихся надъ стѣною. Внутри стѣны, кромѣ соборной церкви, имѣется каменный корпусъ, для помѣщенія арестантовъ монашескаго и другихъ званій; для каждаго арестанта устроена особенная келья, для этаго же тамъ ежедневно содержится караулъ, имѣющій 5 постовъ. Въ соборѣ покоятся подъ спудомъ мощи св. Ефимія архимандрита. Мужескій Васильевскій и женскіе: Покровскій и Расположенскій монастыри обнесены каменными оградами съ бойницами и башнями, но въ меньшемъ размѣрѣ: первый имѣетъ 5, второй 8, а третій 6 башенъ. Въ Расположенскомъ монастырѣ почиваютъ на вскрытіи мощи благовѣрной княгини Ефросиніи, а въ Покровскомъ, подъ спудомъ, благовѣрной княгини Софіи. Гостиный дворъ каменный, отличается прекраснымъ наружнымъ устройствомъ; въ немъ 47 лавокъ, (а именно: съ краснымъ товаромъ 14, хлѣбныхъ 33); винныхъ погребковъ 4, штофныхъ лавочекъ 2, трактировъ и гостиницъ 3, харчевня одна, постоялыхъ дворовъ 23, питейная контора 1, питейныхъ домовъ 13, аптека частная одна, провіантской магазинъ



одинъ, деревянный, общественный, за городомъ, въ 30 саж. длины и 4 саж. ширины, на 2,500 кулей; соляныхъ магазиновъ 2, деревянныхъ, каждый въ  $10\frac{3}{4}$  саж. длины и 4 саж. ширины, каждый на 24,000 пуд. На случай постоя войскъ, въ городѣ имѣются два общественные дома: первой наз. Бѣлинскимъ, и имѣеть длины 31 арш. 2 четверти, ширины 22 арш. 2 четверт., гдѣ помѣщался полковой штабъ и музыканты, находится въ вѣтхомъ состояніи, во второмъ каменномъ—два отдѣленія, имѣющія въ длину 35 арш. 3 четверти, въ ширину 16 арш., а въ вышину 8 арш., гдѣ помѣщалась гауптвахта. Учебныхъ заведеній 7, духовныхъ 2: уѣздное одно, учащихся 156 и приходское тоже одно, учащихся 58 человекъ муж. пола, свѣтскихъ: 5 уѣздное, въ немъ учащихся 49 ч. приходскихъ 2: мужское и женское въ первомъ учащихся 62, во второмъ 16, частныхъ 2, учащихся мужскаго пола 19 и женскаго 9. Благотворительныя заведенія: градская больница; въ 1849 г. пользовалось въ ней 90 чел., тюремная больница; общественная Блохинская богадѣльня, учреждена въ 1834 г. московскимъ 1-й гильдіи купцомъ и почетнымъ гражданиномъ Блохинымъ, на первоначальную сумму 511,352 руб. 11 коп. сер. Она помѣщается въ двухъ-этажномъ каменномъ домѣ, составляющемъ одно изъ лучшихъ украшеній въ городѣ; домъ раздѣленъ на двѣ половины: мужскую и женскую; каждая половина имѣеть просторныя, теплыя комнаты, для помѣщенія, и сверхъ того находится отдѣльная комната—для работъ; столовая общая, куда рабочіе собираются для обѣда и ужина и пользуются весьма хорошою пищею; кухня отдѣльная и содержится въ большомъ порядкѣ. Въ главномъ зданіи находится церковь небольшая, но съ большимъ вкусомъ отдѣланная. Священно-служители при церкви, находятся на жалованьѣ богадѣльни и имѣють помѣщеніе въ устроенныхъ при домѣ каменныхъ флигеляхъ; при домѣ же находится и больница. Въ ней въ 1849 г. призрѣвалось 96 чел. Въ нее принимаются люди всѣхъ сословій: солдаты, мѣщане и крестьяне. По порядку, чистотѣ и попечительному надзору за страждущими и увѣчными, больница эта можетъ служить образцовою и духовная богадѣльня. Фабрикъ въ городѣ пять: 2 миткалевыхъ и пестрядиныхъ и 3 миткалевыхъ; на первыхъ выработывается на 110,000 руб. сереб.; на вторыхъ на 60,000 руб. сереб.; кожевенныхъ заводовъ 4—на 25,435 сереб. въ годъ и соляныхъ 3—ри на 2,010 руб. сер. въ годъ. Водяныхъ и вѣтреныхъ мельницъ нѣтъ. Ярмарокъ не бываетъ, но существуютъ еженедѣльные базары, на которые свозится въ большемъ количествѣ хлѣбъ изъ уѣздовъ: Переяславскаго, Юрьевскаго и Суздальскаго, скупае-

мый торговцами на базарѣ для отправки въ Шуйскій уѣздъ и преимущественно въ с. Иваново; кромѣ того здѣсь продаются произведенія города; хрѣнъ, лукъ, огурцы и хмѣль; впрочемъ базары эти съ нѣкотораго времени начали упадать отъ сосѣдства хлѣбныхъ базаровъ владимірскихъ.

Подъ городомъ считается земли 371 д. 952 квад. саж.; принадлежащей городу—пахатной 39 десятинъ, отдающихся въ наймы за 390 руб. сереб. Городской доходъ, по 10 лѣтней сложности, съ 1838 по 1848 г. простирался до 4,229 р. с. Жителей считается мужскаго пола 2,312, женск. п. 3,335, итого 5,739 душъ. Объявлено купеческихъ капиталовъ на 193,200 руб. сереб., изъ нихъ первой гильдіи 1, третьей гильдіи 86, иногородныхъ первой гильдіи 2. Суздальское купечество не отличается богатствомъ; его миткалевья фабрики стоятъ на низкой степени. Большая часть купцевъ занимается огородничествомъ, изъ котораго извлекаетъ значительныя выгоды. Этимъ же промысломъ занимаются и мѣщане. Эти промыслы совершенно обезпечиваютъ мѣщанъ, потому что предприимчивые и трудолюбивые изъ нихъ, отъ одного огородничества, получаютъ до 1,000 руб. сереб. въ годъ.

#### Ковровъ.

Ковровъ лежитъ на возвышенномъ, правомъ берегу Клязьмы, около самаго ея русла; на противоположномъ берегу стоитъ только слобода, принадлежащая вѣдомству Государственныхъ крестьянъ, съ которою сообщеніе производится по мосту на плотяхъ. Мѣстность города значительно волнообразна. На самомъ высокомъ пунктѣ стоитъ домъ присутственныхъ мѣствъ. Окрестности, съ южной стороны, ровныя и составляютъ продолженіе праваго нагорнаго берега, съ сѣверной же омываетъ городъ р. Клязьма; во время водополи, лѣвый берегъ весь заливадается водою. На этомъ берегу, противу слободы, внѣ города, находится пристань съ нѣсколькими деревянными лабазами и анбарами.

Городъ раздѣляется на 14 кварталовъ и не имѣетъ ни одной мощеной улицы. Домовъ въ немъ считается казенныхъ каменныхъ 2, деревянныхъ 1, частныхъ каменныхъ 7, деревянныхъ 194, несущихъ построй 196. Церквей каменныхъ 2, соборная и кладбищенская; часовень 2, обѣ каменные. Гостинный дворъ каменный съ 12 лавками, винныхъ погребковъ 3, трактиръ 1, гостиница 1, харчевня 1, постоялыхъ дворовъ 4, питейная контора 1, питейныхъ домовъ 2, провіантской магазинъ (сарай) деревянный, въ 10<sup>1</sup>/<sub>2</sub> саж.

длины и 3 саж. ширины казенный, расположенъ на берегу р. Клязмы на 40 кулей; соляной магазинъ деревянный, въ  $20\frac{1}{2}$  саж. длины и 4 саж. ширины, на 56,000 пуд. Одно приходское училище; въ немъ учащихся мужскаго пола 35 и женскаго 5. Градская больница и при ней аптека; пользующихся въ 1849 г. было 60 челов. муж. пола; частныхъ аптекъ нѣтъ. Фабрика миткалевая и двѣ свѣтелки, на которыхъ отдѣлывается въ годъ суроваго миткалю 6,000 штукъ, по цѣнѣ отъ  $10\frac{1}{2}$  до 20 коп. сер. за аршинъ. Вѣтреная мельница одна; ярмарка одна Рождественская, съ 25 по 27 декабря, на которую ежегодно привозится разныхъ шелковыхъ, бумажныхъ, шерстяныхъ, юфтовыхъ, чугунныхъ и желѣзныхъ издѣлій на 162,000 руб. сереб. Товары эти везутся частію изъ Москвы, но главное получаютъ съ Холуйской ярмарки. Распродажа товаровъ на Рождественской ярмаркѣ очень незначительна, особливо издѣлій шелковыхъ, бумажныхъ и шерстяныхъ, которыя офени закупаютъ раньше, на ярмаркахъ Холуйскихъ.

Подъ городомъ считается земли 80 дес. 185 саж.; принадлежащей городу удобной и неудобной 1,890 д. 1,206 саж, изъ этого числа, пахотная земля 163 д. 355 саж. отдается въ наемъ за 163 руб. 20 коп.; строеваго лѣсу 65 д. 308 саж., дровянаго 98 десят. 2,130 саж. Рыбная ловля въ Клязьмѣ отдается въ оброчное содержаніе за 15 руб. 20 коп. сереб. въ годъ; городской доходъ, по 10 лѣтней сложности, съ 1838 по 1848 г. составляетъ 2,033 руб. серебромъ.

Жителей мужскаго пола 931, женскаго 800, итого 1,131 душа; объявлено купеческихъ капиталовъ на 121,200 руб. сереб., въ томъ числѣ второй гильдіи 3, третій 39, иногородныхъ третей гильдіи 4. Мѣщане занимаются торговлею различными товарами, привозимыми на пристань, хлѣбопашествомъ, на землѣ принадлежащей городу, а главное, по части питейной продажи, служа прикащиками и сидѣльцами.

#### Меленки.

Г. Меленки расположенъ на песчаномъ, правомъ берегу, р. Унжи. Черезъ Унжу построенъ деревянный мостъ на сваяхъ. Мѣстность города и его окрестностей ровная, но песчаная, что затрудняетъ проѣздъ по улицамъ, тѣмъ болѣе что онѣ не мощены. Меленки стоятъ на почтовыхъ трактахъ изъ Мурома и изъ Владиміра въ Тамбовъ и растянуты по этимъ трактамъ, особливо по второму, идущему параллельно теченію р. Унжи. Городъ раздѣляется на 34 квартала, имѣетъ одну площадь въ 100 саж. длины и 70 саж.

ширины; въ немъ всего 6 каменныхъ домовъ, изъ которыхъ два принадлежатъ казнѣ, два общественныхъ и два частныхъ; остальные 546 деревянные и принадлежатъ частнымъ лицамъ; домовъ несущихъ постой 380. Церквей 2, одна каменная, соборная, другая деревянная и одна деревянная часовня. Гостиного двора нѣтъ, а лавокъ и кладовыхъ анбаровъ, деревянныхъ, при домахъ 103, винныхъ погребковъ 3, трактиръ 1, бѣлая харчевня 1, постоянныхъ дворовъ 8, питейная контора 1, нитейныхъ домовъ 4, провiантской анбаръ деревянный, за городомъ, на 250 кулей. Соляныхъ магазиновъ 3, первые два въ  $9\frac{1}{3}$  саж. длины и въ 4 саж. ширины каждый, третiй въ  $4\frac{1}{3}$  саж. длины и 4 саж. ширины. Одно приходское училище въ которомъ обучалось мужескаго пола 64 чел., градская больница одна, въ ней пользовалось въ 1849 г., мужескаго пола 38, женскаго 2 чел., аптекъ, кромѣ находящейся при больницѣ, не имѣется. Въ городѣ имѣется 10 трепальныхъ заведенiй для льна, который доставляется на Александровскую мануфактуру и за границу; вырабатывается товару на этихъ трепальныхъ на 88,525 руб. серебромъ; кожевенныхъ заводовъ 2 — на сумму 6,000 руб., дегтярныхъ 4—на 3,985 руб. сереб.; свѣчной 1—на 950 руб. сереб.; табачный 1—на 4,000 руб. сереб.; кирпичныхъ 3 — на 472 руб. 50 коп. сереб.; салатонень 4—на 6,440 руб. сереб.; маслобоекъ 4—на 1,170 руб. сереб. Водяныхъ мельницъ 2, на р. Унжѣ, вѣтренныхъ 3. Въ городѣ бывають еженедѣльные базары, на которые привозится, преимущественно осенью и зимою, изъ окрестныхъ мѣстъ и даже изъ сосѣднихъ уѣздовъ, ленъ въ необработанномъ видѣ, для продажи его на трепальныя заведенiя.

Подъ городомъ считается земли 159 д. 1,696 квад. саж.; принадлежитъ городу пахотной земли 270 д., луговъ 30 десятинъ, которые отдаются въ наймы за 344 руб. 29 коп. сереб. и лѣсная дача, заключающая въ себѣ строеваго лѣсу 3,001 д. 400 саж. и дровянаго 7,062 д. 554 саж. Городской доходъ простирается до 3,157 руб. 76 $\frac{1}{2}$  коп. сереб. Жителей въ городѣ мужескаго пола 6,939, женскаго 1,843, итого 8,182 души. Объявлено купеческихъ капиталовъ на 133,200 р. с., изъ коихъ 2 гильдiи 1, третьей 48, иногородныхъ третьей гильдiи 1. Купечество, кромѣ занятiя на трепальныхъ заведенiяхъ и на различныхъ заводахъ, показанныхъ выше, употребляетъ капиталы на перевозку, на своихъ судахъ, хлѣба изъ г. Моршанска до г. Рыбниска. Мѣщане занимаются разною мелочною торговлею, хлѣбопашествомъ, а также на заводахъ и трепальныхъ; бѣднѣйшiе нанимаются, лѣтомъ, по деревнямъ въ пастухи и на судахъ

въ работники (бурлаки), зимою же—шьютъ крестьянскую одежду, треплютъ ленъ и проч.

### Гороховецъ.

Гороховецъ лежитъ на правомъ берегу р. Клязьмы, въ  $\frac{3}{4}$  верст. отъ ея русла, на склонѣ возвышенностей, огибающихъ городъ съ южной стороны. Городъ вытянутъ параллельно руслу рѣки и хребту горъ и заключается въ одной главной улицѣ, съ обѣихъ сторонъ обстроенной рядомъ деревянныхъ домовъ, которые, во время водополи, не рѣдко заливаются водою. Черезъ Клязьму устроены мосты на плотахъ. Городу много придаетъ красоты, горная возвышенность (нагорный берегъ рѣки), покрытая фруктовыми и вишневыми садами и правильно обдѣланными рощами. Съ нее бѣжитъ множество ключей, которые дали возможность устроить, у подошвы горы, фонтаны; гора эта съ давнихъ временъ носить названіе Пужевой. Въ теперешнемъ состояніи, Гороховецъ есть бѣдный, городъ безъ торговли, безъ заводовъ и фабрикъ. Домовъ казенныхъ каменныхъ 2, общественныхъ каменныхъ 1, частныхъ каменныхъ 4, деревянныхъ 329; несущихъ воинскій постой 280. Церквей каменныхъ три: 2 приходскихъ и 1 кладбищенская, деревянная одна; часовня каменная 1, монастырь одинъ заштатный Троицко-Никольскій, мужскій, причисленный къ 3 классу. Соборъ замѣчателенъ по чудотворной иконѣ Божіей Матери и по внутренней отдѣлкѣ. Площадь одна, небольшая, передъ соборомъ; ни площадь, ни улицы невымощены; по лѣ разлива рѣки, главная улица покрывается водою. Гостиного двора нѣтъ, а разныхъ лавокъ съ москотильнымъ и мелочнымъ товаромъ считается 28, винныхъ погребокъ 3, гостиница 1, постоялыхъ дворовъ 2, питейная контора 1, питейныхъ домовъ 4, провіантскихъ магазиновъ 3, каменные, за городомъ на 150 кулей; солянный магазинъ одинъ, каменный, въ  $10\frac{3}{4}$  саж. длины и  $5\frac{1}{2}$  саж. ширины, на 24,000 пудовъ соли. Казенная конюшня на 12 лошадей, общественная—для помѣщенія лошадей этапной команды, имѣющая 8 саж.  $2\frac{1}{2}$  аршина длины и 2 саж.  $1\frac{1}{2}$  арш. ширины. Одно приходское училище, учащихся было 40 человекъ мужскаго пола; городская больница одна, для военныхъ и гражданскихъ лицъ; въ ней пользовалось въ 1849 г. муж. пола 87, женскаго 2, при ней аптека для военныхъ чиновъ; богадѣльня, открытая въ 1836 г., на сумму пожертвованную почетнымъ гражданиномъ Лахмановымъ 7,157 руб.  $14\frac{1}{2}$  коп. сер., на которые въ 1849 г., содержалось мужскаго пола 2 человека и женскаго 22 человека; богадѣльня эта помѣщается въ каменномъ зданіи упразд-

неннаго Стрѣтенскаго дѣвичьяго монастыря; изъ процентовъ этой же суммы, согласно завѣщанію основателя, употребляется ежегодно 200 руб. серебромъ, на платежъ податей и повинностей неимущихъ и умершихъ гражданъ города; 42 руб. 85<sup>3</sup>/<sub>4</sub> коп. сер. дается ежегодно тремъ бѣднѣйшимъ невѣстамъ, на приданое и 14 руб. 28<sup>1</sup>/<sub>2</sub> коп. сер. раздаются въ день ангела купца Лахманова, нуждающимся въ продовольствіи жителямъ города. Мельница водяная одна, въ <sup>1</sup>/<sub>2</sub> верстѣ отъ города, на истокахъ Печкурскомъ и Великовскомъ. Ярмарокъ нѣтъ, а бывають еженедѣльные базары по четвергамъ, съ разною провизіею.

Подъ городомъ считается земли 212 десят. 1,202 квад. сажень; принадлежитъ городу пахатной земли 57 д. 1,767 саж., луговъ 150 д. 579 саж., первая отдается за 120 руб. 27<sup>3</sup>/<sub>4</sub> коп. сереб., а вторая за 387 руб. 95 коп. сер. въ годъ, въ оброчное содержаніе. Рыбная ловля въ р. Клязьмѣ отдается въ арендное содержаніе, отъ 150 до 200 руб. сер. въ годъ. Хотя здѣсь и нѣтъ пристани, но во время навигаціи, въ городѣ пристають иногда суда съ хлѣбомъ для разгрузки. Городской доходъ, по 10 лѣтней сложности съ 1838 по 1848 г., простирается до 2,034 руб. 80 коп. сер. Жителей въ городѣ мужескаго пола 1,083, женскаго 1.195, итого 2,278 душъ. Объявлено купеческихъ капиталовъ на 45,600 руб. сер. Купцевъ 3 гильдіи 19. Мѣщане занимаются огородничествомъ и садоводствомъ. Въ огородахъ ихъ замѣчательна по своей величинѣ и вкусу капуста, извѣстная подъ названіемъ крымской, а въ садахъ яблоки и вишни, особенно послѣднія, изъ которыхъ выдѣлывается сокъ, отправляемый въ бочкахъ на Нижегородскую ярмарку. Женскій полъ здѣсь давно извѣстенъ искусствомъ пряденія весьма тонкихъ нитокъ, употребляющихся единственно на кружева; нитки эти сбываются на Нижегородской ярмаркѣ и въ низовыхъ городахъ на 1,000 руб. сер. въ годъ.

#### Вязники.

Вязники лежатъ на шоссе изъ Владиміра въ Нижній-Новгородъ, на весьма возвышенномъ правомъ, нагорномъ берегу р. Клязьмы, отстоящемъ отъ русла на 2 версты; строенія города расположены по скату высоты; мѣсто близъ рѣки занято фабриками и заводами. Ручей Войнюша, впадающій въ Клязьму съ правой стороны, пересекаетъ городъ отъ юга къ сѣверу, почти пополамъ и отдѣляетъ Старый городъ отъ Яропольской слободы—бывшаго удѣльнаго имѣнія, присоединеннаго къ городу только въ 1849 г. Черезъ ручей построенъ деревянный мостъ на сваяхъ. На склонѣ нагорнаго берега

Клязмы, тамъ гдѣ нѣтъ строеній, расположены фруктовыя и садовыя рощи, дающія тѣнь городу, а вмѣстѣ съ волнообразною мѣстностію и—прекрасный видъ. Нагорный берегъ изобилуетъ ключами чистой воды; жители воспользовались этимъ и устроили фонтаны, которыхъ находится два на городской площади и 6 при частныхъ домахъ и фабрикахъ. Городъ расположенъ въ видѣ четвероугольника, имѣетъ широкія и прямыя улицы, изъ которыхъ 9 вымощены камнемъ, кромѣ шоссе, проходящаго отъ запада на востокъ, покрытаго щебнемъ и составляющаго главную улицу города. Онъ освѣщается 15 фонарями. Противу города на Клязмѣ находится довольно важная пристань, она не обдѣлана искусственно, но замѣчательна, по большому привозу хлѣба, съ южныхъ хлѣбныхъ пристаней, а также рыбы изъ Астрахани. Черезъ рѣку, въ этомъ мѣстѣ, ходитъ паромъ. Домовъ казенныхъ, каменный 1, частныхъ каменныхъ 30, деревянныхъ 662, свободныхъ отъ постоя 193. Въ городѣ считается 6 церквей, въ томъ числѣ одинъ соборъ Казанскій и при Благовѣщенскомъ мужскомъ заштатномъ монастырѣ, два. Соборъ замѣчателенъ по древности постройки и по чудотворной иконѣ Казанской Божіей Матери, присланной въ Вязники изъ Рождественскаго монастыря, въ царствованіе Михаила Ѳеодоровича, въ 1624 г. октября 1. Въ немъ же находятся вклады: а) серебряный и позлащенный напестольный крестъ; б) серебряное позолоченое кадило — оба отъ Михаила Ѳеодоровича и золотой наперстный крестъ съ алмазомъ, отъ великаго князя Ѳеодора Алексѣевича; в) евангеліе великихъ князей Іоанна и Петра Алексѣевичей. Гостиный дворъ деревянный съ 69 лавками, гостиница 1, харчевенъ 2, постоялыхъ дворовъ 8, ренсковыхъ погребовъ 3, питейная контора 1, питейныхъ домовъ 8, аптека каменная одна, провіантскихъ амбаровъ 2, деревянныхъ, каждый въ 25 саж. 1 аршинъ длины и 10 саж. ширины, на выѣздѣ изъ города, наемные, на 920 кулей; соляныхъ магазиновъ 3, деревянныхъ, каждый въ 120 саж. длины и 4 саж. ширины, и каждый на 27,000 пудовъ. Уѣздное училище на 47, и приходское—на 28 чел. Градская больница на 10 кроватей; въ ней въ 1849 г. пользовалось муж. п. 88, и женск. 3 чел. Полотняныхъ фабрикъ 12, выработывающихъ товару на сумму 338,228 руб.; на нихъ выдѣлывается 49,035 кусковъ различной доброты и мѣры, фланскаго полотна и равендука; красильныхъ заведеній 3—на 765 руб. сер. Вѣтрёныхъ мельницъ 6. Ярмарокъ не бываетъ, а на еженедѣльные, по вторникамъ, базары привозятся разныя жизненные припасы; но въ извѣстное время приходитъ иногда до 300 возовъ съ хлѣбомъ, изъ Нижегородской гу-

берни и по нѣскольку возовъ соленой рыбы изъ Симбирской губернии. Въ день Казанской Божіей Матери, 8 іюня, народъ собирается сюда въ большомъ количествѣ, для богомолья. Подъ городомъ считается земли 252 д. 99 саж. Городской доходъ, по 10 лѣтней сложности, съ 1838 по 1848 г., составляетъ 4,346 руб. сер. Жителей муж. пола 1,675, женск. п. 1,778 итого 2,453 души. Объявлено купеческихъ капиталовъ на сумму 122,200 руб. сер.; изъ нихъ почетныхъ гражданъ 2-й гильдіи 1, купцовъ 2-й гильдіи 4; купцевъ 3-й гильдіи 46, иногородныхъ 3-й гильдіи 3. Полотняныя фабрики города съ каждымъ годомъ упадаютъ; причина этаго заключается, главное, въ сильномъ усовершенствованіи полотняной фабрикаціи за границую, отъ чего требованія изъ Россіи уменьшились; и потомъ въ большомъ развитіи ее у насъ въ Ярославской губерніи. Однакоже и теперь, Вязниковскими фабрикантами выдѣлывается, какъ было замѣчено выше 49,035 кусковъ разнаго сорта полотна, поставляемаго въ С. Петербургъ, Москву и въ Московскую комиссаріатскую комиссію, и потому Вязники имѣютъ большое значеніе для военнаго вѣдомства; кромѣ того Вязниковское купечество, въ числѣ 20 семействъ, занимается внѣшнею торговлею въ Сибири, шелковыми и бумажными матеріями, сукнами, винами, пушными товарами, медомъ, воскомъ и саломъ, отправляя ихъ на Кяхтинскій мѣновой дворъ, и получая взамѣнъ чай разныхъ сортовъ. Но эта торговля полезна болѣе для Сибири, чѣмъ для жителей города. Купечество и мѣщане, въ числѣ 7 семействъ, имѣютъ еще важный промыселъ—хлѣбную торговлю. Они сплавляютъ собственныя суда въ г. Моршанскѣ, дѣлаютъ тамъ закупки и взводятъ суда на Вязниковскую пристань, или поднимаются еще выше, до пристани Ковровской, для распродажи товара окрестнымъ жителямъ этихъ двухъ уѣздовъ; оборотъ торговли этой простирается до 110,000 руб. сер., затѣмъ большая часть жителей занимается крашеніемъ холста и другихъ льняныхъ и бумажныхъ издѣлій, литьемъ свѣчь, рѣзбою иконостасовъ, иконописаніемъ, чеканною, столярною, кузнечною и плотничною работами; служатъ на фабрикахъ и проч. Наконецъ, развитію огородничества и скотоводства здѣсь особенно способствуетъ мѣстность и грунтъ земли, на которомъ рождаются самыхъ нѣжныхъ сортовъ яблоки и вишни васильевскія и родителейскія; продукты эти отправляются на продажу въ Шую и на Нижегородскую ярмарку. Сады здѣшніе служатъ рассадникомъ для всѣхъ садовъ губерніи, потому что ежегодно распродается съ нихъ множество молодыхъ прививковъ.



## Шуя.

Шуя лежитъ на возвышенномъ, ровномъ, лѣвомъ, нагорномъ берегу р. Тезы, которая огибаетъ городъ съ сѣверной и западной сторонъ. На правомъ берегу находятся только фабрики и заводы и нѣсколько жилыхъ строеній; сообщеніе черезъ рѣку производится по 2 мостамъ: одинъ стоитъ на почтовомъ трактѣ изъ Владиміра въ Шую, на деревянныхъ аркахъ,  $56\frac{1}{2}$  саж. длины и  $4\frac{1}{2}$  саж. ширины; къ нему съ обѣихъ сторонъ сдѣлана мощеная насыпь на 175 сажень; вообще мостъ очень красивый; второй мостъ на плоткахъ въ 30 саж. длины и 4 саж. ширины. Ниже города, на правомъ берегу рѣки, пристають суда, тезянки, которыхъ можетъ помѣститься здѣсь до 70, и имѣется лѣсная пристань для лѣсу, сплавляемаго съ верху и приходящаго съ низу. Шуя принадлежитъ къ одному изъ древнѣйшихъ городовъ въ Россіи; нѣкогда онъ носилъ названіе Борисоглѣбской слободы. Какъ памятникъ древности, въ немъ остался земляной валъ, на которомъ была устроена тогда деревянная стѣна съ 4 башнями, составлявшая крѣпость и имѣвшая четверо воротъ: Никольскія, на востокѣ, Телешевкія, на югѣ, Тайнишенскія на сѣверѣ, и Борисоглѣбскія на западѣ; съ восточной и южной сторонъ, не прикрытыхъ стѣною, валъ былъ окруженъ глубокимъ ровомъ. Крѣпость эта была разрушена въ войнѣ съ Поляками, а нынѣ валъ прорытъ во многихъ мѣстахъ для проѣзда. До 1812 г. промышленность жителей Шуи заключалась сначала въ мыловареніи, отъ чего при возведеніи Шуи на степень города, въ царствованіе Екатерины II, въ гербѣ этаго города помѣщенъ кусокъ мыла, а потомъ—въ устройствѣ полотняныхъ и табачныхъ фабрикъ, ни сколько не замѣчательныхъ. Въ 1812 г., занятіе непріателемъ и пожаръ Москвы заставилъ закрыть тамошнія фабрики и лучшіе мастера переселились въ Шую и с. Иваново, гдѣ быстро подвинули ситцевую фабрикацію. Теперь Шуя, принадлежитъ къ одному изъ лучшихъ городовъ въ губерніи, имѣетъ множество каменныхъ домовъ, широкія, прямыя и вымощенныя улицы, и богатые соборы; купечество города производитъ годовой оборотъ на сумму до 3 миліоновъ руб. серебромъ. Домовъ въ городѣ: каменныхъ 63, деревянныхъ 530; изъ нихъ казенныхъ 2, общественныхъ 7; несущихъ постои 495. Дома купцевъ всѣ вообще хороши. Киселевская богадѣльня есть лучшее зданіе въ Шуѣ, какъ по наружному виду, такъ и по внутреннему устройству; очень хорошъ тоже домъ для инвалидной команды, также пожертвованіе купца Киселева. Въ городѣ 5 церквей и 4 ча-

совни всѣ каменные. Соборъ Воскресенскій замѣчателенъ по чудотворной иконѣ Божіей Матери, наз. въ простанародіи Шуйскою, нарисанною во время мороваго повѣтрія и—по колокольнѣ, которая имѣетъ до 50 сажень вышины. Старый Покровскій соборъ, построенный въ 1757 г. на мѣстѣ прежняго деревяннаго, обращаетъ вниманіе по прекрасной живописи внутри и отличной желѣзной рѣшеткѣ, служащей ему оградой. Крестовоздвиженская церковь, замѣчательна по богатству украшеній и вкладовъ. Церковь, Спасская, обращенная изъ бывшаго женскаго монастыря, уничтоженнаго въ 1674 году, и наконецъ Троицкая, кладбищенская, гдѣ былъ прежде мужской монастырь. Нѣкоторыя части города, а именно: площадь, торговые ряды, главная улица, освѣщенная 92 фонарями и 8 улицъ вымощены камнемъ; гостиный дворъ каменный, въ немъ 45 лавокъ, во время базаровъ ихъ открываются 75, винныхъ погребковъ 7, штофныхъ лавочекъ 2, трактировъ 4, харчевень 2, постоялыхъ дворовъ 7, частная аптека 1, питейная контора 1, питейныхъ домовъ 5, провіантскій сарай 1 деревянный, общественный, за городомъ на 350 кулей. Соляныхъ магазиновъ 3 деревянные, каждый въ 12 саж. длины и 4 сажени ширины и каждый на 32,000 пудовъ соли. Учебныхъ заведеній 5, два духовныхъ и 3 казенныхъ свѣтскихъ; учащихя мужскаго пола 152, женскаго 25, больницъ двѣ: градская, въ ней пользовалось мужскаго пола 98, женскаго 5 и Киселевская, выстроенная въ 1837 году съ Высочайшаго дозволенія купцами 1 гильдіи Киселевыми на 56 кроватей. Фабрикъ въ городѣ: ткацко-миткалевыхъ 9, на нихъ вырабатывается въ годъ издѣлій на 1,102,018 руб. серебромъ и кромѣ того бумаго-прядильная и ткацко-миткалевая фабрика лучшая въ городѣ. Въ 1849 г. было выпрядено на ней 6 различныхъ номеровъ бумаги, на сумму 50,400 руб. сереб., на само-ткацкой миткалевой—соткано миткалю 11,000 штукъ на 49,400 руб. серебромъ. Ситцевыхъ фабрикъ 7, на которыхъ выдѣлывается издѣлій на 1,193,410 руб. сер. Сальный заводъ, на 1,181 руб.; кожевенныхъ 3, на 13,800 руб.; искусственной камеди изъ картофеля на 5,800 руб., кирпичныхъ заводовъ 3, на 630 р. с. Водяная мельница одна на р. Тезѣ о 6 поставахъ. Ярмарокъ учреждено 2, первая начинается съ воскресенья первой недѣли Петрова Поста, 2) введенская, съ 21 ноября и продолжаются обѣ по 2 недѣли; на нихъ привозятся русскія издѣлія изъ Москвы и Шуйскаго уѣзда. Въ 1848 г. было привезено разныхъ шерстяныхъ и бумажныхъ издѣлій на 64,257 руб. сереб., а распродано на 28,473 руб.; торговля, какъ видно, незначительная, которой мѣшаютъ

З ярмарки, бывающія въ с. Холуѣ, куда съ давнихъ временъ привыкли собираться офени.

Подъ городомъ считается земли: застроенной 325 д. 500 саж., незастроенной 528 д. 823 квад. саж., изъ сей послѣдней, пахотная земля отдается въ арендное содержаніе за 115 руб. сереб. въ годъ. Городскаго дохода получается 9,185 руб. сереб. Жителей муж. пола 1,536, жен. 1,496, итого 3,032 душъ. Дворянство совсѣмъ не живетъ въ городѣ; купечество составляетъ главное, богатое сословіе. Въ 1849 г. было объявлено купеческихъ капиталовъ на 559,600 руб. сереб. Мѣщане Шуйскія очень бѣдны; они работаютъ большею частію на фабрикахъ, занимая различныя должности, отъ приказчика до чернорабочаго, ведутъ мелочную торговлю съѣстными припасами, а нѣкоторые занимаются хлѣбопашествомъ. Наконецъ должно упомянуть, что нѣкоторые купцы, какъ равно и мѣщане, занимаются развозкою товаровъ, покупаемыхъ на фабрикахъ по всей Россіи и по ярмаркамъ; они извѣстны подъ общимъ названіемъ ходябщиковъ, или офеней.

#### *Муромъ.*

Муромъ лежитъ на лѣвомъ, возвышенномъ, нагорномъ берегу р. Оки, при соединеніи почтовыхъ дорогъ изъ Владиміра въ Симбирскъ, и изъ южныхъ губерній въ Нижній-Новгородъ. Берегъ Оки на протяженіи города и въ обѣ стороны отъ него верстъ по 5, спускается къ руслу рѣки, почти отвѣсною крутою скалою. Въ отвращеніе ежегоднаго размытія берега, что угрожаетъ городскимъ строеніямъ, расположеннымъ на высотѣ, жители принуждены были огрaдить его дасчатымъ заборомъ. Въ Муромѣ пристають суда и нагружаются, отправляемые изъ города. Правый берегъ пологъ, покрытъ мелкимъ тростникомъ и весною покрывается разливомъ верстъ на 11 и болѣе. Переправа черезъ рѣку существуетъ лѣтомъ, осенью и зимою, и производится, въ чертѣ города на паромѣ, или по льду; спускъ къ ней довольно крутъ; весною же, во время разлива, переправа переносится на 3 версты выше, въ с. Корачарово. Окрестности, прилежащія городу, съ сѣверной, западной и южной сторонъ, совершенно ровныя и открытыя, на огромное разстояніе во всѣ стороны: старинныя муромскіе лѣса давно изчели и теперь на мѣстѣ ихъ стелются пахатная земля и луга. Вѣтреныхъ мельницъ въ Муромѣ считается 17. Муромъ есть одинъ изъ самыхъ древнихъ городовъ Русскихъ. При Владимірѣ, Муромъ былъ уже подъ властію Русскихъ князей, и составлялъ удѣлъ одного изъ двѣнадцати сыновей Владиміра, Глѣ-

ба. Нынѣшній Муромъ есть одинъ изъ лучшихъ городовъ губерніи, по богатству жителей, по промышленности и образованію. Городъ раздѣляется на 81 правильный кварталъ, изъ которыхъ совершенно обстроены 61; имѣетъ прямыя и широкія улицы, изъ коихъ главная Московская, идущая отъ Московской заставы до переезда, и боковыя: Нижегородская, Касимовская и Рождественская, вымощены камнемъ; 4 площади, изъ коихъ двѣ хлѣбныя у гостиннаго двора мощены камнемъ, а другія двѣ, дровяная и сѣнная, не мощены; черезъ овраги, пересѣкающіе городъ устроено 2 моста, одинъ каменный, длин. 19 саж. 2 арш. и шириною 7 саж., другой въ длину 19 саж. 2 арш. и въ ширину 2 саж. 3 чет., сверхъ того есть земляная насыпь съ каменною аркою, мощеная камнемъ, въ длину 25 саж. 2 четверти, въ ширину 5 саж. Водю, по неудобству добыванія ея изъ Оки, городъ снабжается изъ 80 колодцевъ и кромѣ того предположено устроить артезианскіе колодцы. Домовъ каменныхъ 85, деревянныхъ 989, изъ коихъ казенныхъ 2, общественныхъ 8, частныхъ 1,064, и несущихъ постой 881. Церквей каменныхъ 14, часовня 1; въ Троицкомъ соборѣ почиваютъ подъ спудомъ мощи Муромскихъ чудотворцевъ Петра и Февроніи, въ богатѣйшей серебряной рацѣ подъ позолоченнымъ балдахинномъ, монастырей 3: два мужскихъ: Благовѣщенскій и Спасскій и женскій Троицкій, всѣ 3 класса; они обнесены каменными оградами. Въ Благовѣщенскомъ монастырѣ почиваютъ открытыя мощи благовѣрнаго князя Константина и чадъ его Михаила и Феодора. Гостиный дворъ каменный; кромѣ него въ городѣ лавокъ каменныхъ 60 и деревянныхъ 15, въ которыхъ продаются сукна, шелковыя матеріи, ситцы, галантерейныя и желѣзныя вещи, москательные товары, конская сбруя и продукты хлѣбные и мясные; винныхъ погребковъ 5, кондитерская одна, трактировъ 2, гостинницъ 4, постоялыхъ дворовъ 30, питейная контора 1, питейныхъ домовъ 13, аптекъ 3: при городской больницѣ, тюремномъ замкѣ и частная; провіантскихъ магазиновъ 2 деревянныхъ, за городомъ принадлежащихъ обществу, на 250 кулей. Соляныхъ магазиновъ 4, деревянныхъ, одинъ  $4\frac{1}{2}$  саж. длины, а остальные по  $10\frac{3}{4}$  саж. и всѣ по саж. ширины; первый на 9,000, а остальные на 24,000 пудовъ. Учебныя заведенія: духовное, въ немъ обучающихся 224, уѣздное и три приходскихъ, обучающихся 234 мужскаго пола и 9 женскаго. Городская больница съ врачебною управою и больница при тюрьмѣ; въ нихъ въ 1849 г. пользовалось мужскаго пола 170 ч., женскаго 6 чел. Богадѣльня, содержащаяся изъ городскихъ доходовъ; въ ней было призрѣно въ 1849 г. муж. п. 13,

и женск. п. 18 человекъ. Отъ прежняго постоя войскъ, остался манежъ, принадлежащій городу, деревянный, въ 15 саж. длины и 6 ширины, въ вѣтхомъ состояніи. Полотняныхъ фабрикъ 13 каменныхъ, расположенныхъ по берегу Оки; на нихъ выдѣлывается разнаго рода полотенъ и ревендука 67,715 кусковъ, на 544,417 р. с., чугунный заводъ,—на 3,200 руб. сер., кожевенныхъ заводовъ 2, гдѣ выдѣлывается красная юфта на 71,220 р. сереб.; щетинныхъ заводовъ 2, на которыхъ отработывается щетины на 89,940 руб. сереб.; мыловаренныхъ заводовъ 2—на 45,600 руб. сереб. Свѣчныхъ заводовъ 4, одинъ восковыхъ свѣчъ на 7,772 руб. сереб. и три сальныхъ—на 13,000 руб. сереб. Солотопенный заводъ—1 на 6,600 руб. сереб. и клейный одинъ—на 610 руб. сереб. Кузницъ 28, вѣтреныхъ мельницъ 17. Въ городѣ бываетъ ярмарка съ 25 іюня по 1 іюля, на нее доставляются товары изъ столицъ и ближнихъ губернскихъ и уѣздныхъ городовъ, а именно разныя шелковыя и бумажныя издѣлія, золотыя серебряныя, мѣдныя, желѣзныя и чугуныя вещи, посуда хрустальная, стеклянная, фарфоровая, фаянсовая и разныя крестьянскія издѣлія, которыхъ въ 1849 г. было привезено на 124,177 р. с. Противу города на Окѣ находится пристань. Подъ городомъ считается земли застроенной 225 десят., 113 саж., подъ огородами 25 десят., и подъ выгонами 1,788 квад. саж. Городской доходъ составляетъ 22,781 р. 81 коп. сереб. въ годъ. Жителей муж. п. 3,799, жен. п. 4,047, итого 7,846 душъ. Дворянство здѣшнее имѣетъ въ городѣ клубъ и собраніе. Въ 1849 г. было объявлено купеческихъ капиталовъ на 606,200 руб. сереб., изъ нихъ 1 гильдіи почетныхъ гражданъ двое, купцовъ двое. 2 гильдіи почетныхъ гражданъ 8, купцевъ одиннадцать, 3 гильдіи почетныхъ гражданъ 2, купцевъ 177, иногородный 1. Купечество, кромѣ занятія на фабрикахъ и заводахъ ведетъ еще торговлю двухъ видовъ: *хлѣбную*, въ обширномъ размѣрѣ и *торговлю рогатымъ скотомъ*, скупаемымъ въ разныхъ низовыхъ мѣстахъ и отправляемымъ въ Москву и С. Петербургъ въ количествѣ болѣе 8,000 штукъ, на сумму, болѣе 23,000 руб. серебромъ. Мещанство занимается мелочною торговлею, на фабрикахъ и заводахъ, садоводствомъ, и огородничествомъ, содержаніемъ постоянныхъ дворовъ и разными мастерствами, какъ то: сапожничествомъ, портняжничествомъ и кузнечествомъ (28 кузницъ) содержаніемъ вѣтреныхъ мельницъ (17) и проч.

#### Заштатный городъ Киржачь.

Заштатный г. Киржачь лежитъ на обоихъ берегахъ р. Б. Кир-

жача: на лѣвомъ берегу стоитъ Старый Городъ или Старая Монастырская слобода, — главная часть, и на правомъ — Селивановская слобода, присоединенная въ послѣднее время къ Киржачу; чрезъ рѣку устроены мосты на плотахъ, а весною, во время разлива воды (на  $\frac{1}{4}$  версты), ходитъ паромъ на канатѣ. Берега рѣки значительно возвышены и какъ главная часть города, такъ и бывшая Селивановская слобода, стоятъ на возвышенныхъ и ровныхъ мѣстахъ. Окрестности ровныя и открытыя. Въ 3 верстахъ къ востоку отъ города пересѣкаетъ мѣстность р. Войха, впадающая въ Киржачъ съ лѣвой стороны, а къ западу, на разстояніи 4 версты, протекаетъ р. Шерна.

Киржачъ, до 1788 г. составлялъ монастырское имѣніе, а въ 1778 г. со времени учрежденія Владимірской губерніи, образованъ въ уѣздный городъ, но въ 1797 г. обращенъ въ посадь Покровскаго уѣзда. Онъ нынѣ раздѣляется на 25 кварталовъ и имѣетъ одну площадь. Въ немъ считается: 20 колодцевъ, домовъ каменныхъ 1, деревянныхъ 254; изъ нихъ каменный, принадлежитъ Благовѣщенской церкви; общественный 1, несущихъ постой 240. Церквей каменныхъ 3. Гостиного двора нѣтъ, а единственная городская площадь издавна обстроена 37 деревянными лавками, которыя отъ времени почти разрушились. Трактиръ 1, винныхъ погребовъ 2, питейныхъ домовъ 2; одно приходское училище: учащихся въ 1849 г. было 30 чел. мужескаго пола; ни больничныя, ни другихъ благотворительныхъ заведеній нѣтъ; фабрикъ, заводовъ и мельницъ тоже не имѣется, кромѣ стоящаго на городской землѣ, принадлежащаго одной Московской купчихѣ, мѣдно-латуннаго завода, на которомъ выдѣлывается разныхъ издѣлій на 88,500 руб. сер. Ярмарокъ считается 5, изъ нихъ: крещенская (съ 3 по 9 января), Троицкая, (за три дня до Троицына дня, и Сергіевская (съ 21 по 27 сентября); продолжаются недѣлю и двѣ; одно-дневныя: Благовѣщенская 25 марта и Спаская 1 августа; на нихъ привозятся, сухимъ путемъ товары шелковые и бумажные; фарфоровая, деревянная посуда, конская сбруя, овчины, мука, крупа, говядина, масло, соленая рыба и соль, изъ Москвы, Шуи, Александрова, Покрова и Переяславля, на сумму 160,000 руб. сереб., а распродается обыкновенно на 80,000 руб. серебромъ.

Въ чертѣ города состоитъ: усадебной земли 83 десят. 422 квал. сажени, выгонной 2,087 десят. 1,301 саж., (изъ которой 500 дес. употребляются для выгона городского скота, хлѣбопашества и сѣнокошенія), съ платою каждагодно по 114 р. 30 коп. сереб. и 9 д.

отдается подѣ мѣднолатунный заводъ и огородъ, съ платою 522 руб. 43 коп. сереб., а остальное количество находится подѣ дорогами, рѣками и пр.; городской доходъ составляетъ 1,506, р. 91 к. сер.

Жителей мужескаго пола 1,114, женскаго 949, итого 2,063 д.; объявлено купеческихъ капиталовъ 76,800, изъ нихъ 3 гильдіи почетныхъ гражданъ 1, купцевъ 22; купечество очень бѣдное; оно занимается разною мелочною работою и служатъ даже черно-рабочими на фабрикахъ; мѣщане работаютъ во 1) на шелковыхъ фабрикахъ Московской губерніи, получая за это отъ 4 до 3 и до 6 руб. сереб. въ недѣлю, во 2) тканьемъ на Александровской фабрикѣ разныхъ бумажныхъ матерій, въ 3) хлѣбовашествомъ и въ 4) плотничною работою, расходясь для этаго по всей Россіи; но вообще, хотя мѣщане не стѣснены въ жизни, однако живутъ бѣдно, что уже можно замѣтить изъ того, что въ городѣ нѣтъ ни одного каменнаго дома, принадлежащаго частнымъ лицамъ.

#### *Гавриловскій посадъ.*

Гавриловскій посадъ стоитъ на пересѣченіи почтовато тракта изъ Владиміра въ Переяславль-Залѣскій, Страмынскимъ большимъ торговымъ путемъ, на берегахъ р. Ирмиса, впадающаго въ р. Воймину. Гавриловскій посадъ расположенъ правильнымъ квадратомъ, имѣетъ широкія и прямыя улицы, изъ коихъ 2, идущія отъ Суздаля къ Юрьеву, вымощены камнемъ. Для военнаго вѣдомства онъ обращаетъ на себя вниманіе, по имѣющимся въ немъ обширнымъ каменнымъ, и оставшимся отъ бывшаго конскаго завода, строеніямъ, находящимся теперь въ веденіи военнаго вѣдомства. Домовъ: общественный деревянный 1, частныхъ каменныхъ 26, деревянныхъ 209, несущихъпостой, каменныхъ 10 и деревянныхъ 170. Церквей приходскихъ 2, кладбищенская 1, и часовня одна, всѣ каменные; гостиный дворъ деревянный съ 15 лавками, ренскихъ погребковъ 2, трактировъ 1, питейныхъ домовъ 4, провіантскихъ балагановъ 2, деревянныхъ, каждый въ 20 сажень длины и 3 сажени ширины, казенные, за посадомъ, на 1,920 кулей. Строенія находящіяся въ военномъ веденіи: 1) каменная конюшня, расположенная на восточной сторонѣ посада, на пространствѣ въ длину 63 сажени, въ ширину 22 сажени, каменная имѣющая 13 отдѣленій, въ которыхъ можетъ помѣститься 241 лошадь; 2) при нихъ манежъ, 3) 2 каменные дома, недалеко отъ конюшенъ, 3 деревянныхъ сарая (занимались полковымъ фуражемъ), кузница, каменная крытая желѣзомъ. Учебное заведеніе одно приходское, уча-

щихся 50 челов. Богадѣльня одна и дѣтскій пріютъ на 12 человекъ, учрежденный въ 1848 году; фабрикъ миткаливыхъ было въ 1848 году только 6, изъ нихъ 3 работаютъ по комиссіямъ иногородныхъ купцевъ, всего на сумму 145,000 руб. сер., а въ 1849 году открыто еще 4 фабрики, но свѣденія объ нихъ не получено; ситцевая фабрика одна на 10,000 руб сер., кожевенный заводъ 1 на 3,000 руб. сер. Вѣтреныхъ мельницъ 2, ярмарка одна, начинается 4 іюля и продожается 3 дня; товары привозятся большею частію изъ Суздаля. Всей земли подъ посадомъ считается 200 десят., изъ нее отдается съ торговъ, въ арендное содержаніе, пахотной земли, въ 7 верстномъ отъ посада разстояніи, за 157 руб. сер.; за рѣкою—на 92 руб. и сѣнокосный лугъ за 31 руб. сереб. Годовой доходъ посада простирается до 1,102 р. 37¼ к. серебромъ.

Жителей мужескаго пола 812, женскаго 831, итого 1,643 души; объявлено купеческихъ капиталовъ 144,000, изъ нихъ 2 гильдіи почетныхъ гражданъ 1, купецъ 1, 3 гильдіи почетный гражданинъ 1, купцевъ 54; купечество не богатое и съ каждымъ годомъ бѣднѣетъ, не потому чтобы фабрики сдѣлались хуже, а потому что онѣ не подвигаются впередъ, а уничтожаются соперничествомъ Ивановскихъ и Шуйскихъ фабрикъ; изъ 54 купцевъ, объявившихъ капиталы, по 3 гильдіи, весьма не многіе, занимаются торговлею; мѣщане занимаются работою на фабрикахъ и разными ремеслами. Въ посадѣ считается: портныхъ 5, сапожниковъ 4, кузнецовъ 9 и каретный мастеръ 1.

#### Село Иваново.

Знаменитое по своей фабричной промышленности с. Иваново, расположено въ Шуйскомъ уѣздѣ на берегу р. Увади, въ 30 вер. отъ г. Шуи, (\*) оно издавно принадлежало и теперь принадлежитъ роду Шереметьевыхъ; рѣка огибаетъ село съ сѣверной стороны; черезъ нее устроено два моста: одинъ деревянный на сваяхъ, другой наплавной для сообщенія съ Воскресенскою слободою. Мѣстность села ровная и открытая, ее пересѣкаютъ только овраги, въ различныхъ направленіяхъ, но имѣющихъ одно паденіе въ р. Уводь; на нихъ по улицамъ устроено 2 каменныхъ моста; кромѣ того, черезъ потокъ безымянный ведетъ деревянный мостъ и черезъ ручей, ведущій къ кладбищенской церквѣ, построенъ каменный мостъ. Село расположено квадратомъ, имѣетъ прямыя улицы, вдоль и поперегъ, которыхъ считается

(\*) По почтовому тракту считается 28, но это ошибочно.



28, изъ нихъ вымощены камнемъ: часть базарной, часть Широкой, Кабацкой и Канская, кромѣ того вымощена базарная площадь и гостинный дворъ. Въ селѣ считается домовъ каменныхъ, принадлежащихъ купцамъ 25, деревянныхъ 3, каменныхъ крестьянскихъ 126, деревянныхъ 1,105, Приходовъ православной вѣры 2: Покровскій и въ которыхъ заключаются 4 каменные церкви, 1 кладбищенская и Крестовоздвиженскій, одна единовѣрческая, тоже каменная; часовенъ тоже 2, одна православная каменная, во имя Казанской Божіей Матери, гдѣ находится икона, къ которой во множествѣ собирается народъ на поклоненіе; 2-я старовѣрческая, секты поповщины, въ каменномъ домѣ. Гостинный дворъ обнесенъ торговыми лавками, въ видѣ четвероугольника, съ двухъ поперечныхъ сторонъ—каменными, а съ другихъ двухъ—деревянными; въ немъ торговыхъ лавокъ внутри двора, съ наружной стороны каменныхъ 31, деревянныхъ 68. Кромѣ того находится торговыхъ лавокъ: каменныхъ 35, деревянныхъ 43; постоянныхъ дворовъ 10, трактиръ одинъ; пожарной команды нѣтъ но у всякаго богатаго фабриканта, есть своя отдѣльная пожарная часть при фабрикѣ и отличается особеннымъ порядкомъ у Якова и Никона Горелиныхъ. Учебныхъ заведеній три: 1) содержится крестьянскимъ обществомъ; 2) на попечительство и иждивеніи почетнаго гражданина Горелина, именуемое Покровское; 3) содержится купцомъ Бабуриномъ въ собственномъ его домѣ, въ 1 учащихъ 40 человекъ, во—2 до 50 челов., а въ 3-мъ—15. Въ первыхъ двухъ учатся постоянно, а въ послѣднемъ только по воскреснымъ днямъ до божественной литургіи. Больницъ не имѣется, но существуетъ частная аптека, и въ селѣ постоянно живутъ, нанятыя на счетъ купечества 2 доктора, пользующіе фабричныхъ рабочихъ и купцевъ. Богодѣлень 3: одна помѣщенная въ каменномъ домѣ, устроена бывшимъ крестьяниномъ г. Шереметьева, Гандуринымъ, и 2 при церквяхъ Покровской и Кладбищенской; первая содержится купцомъ Бабуринымъ, а послѣднія разными благотворительными лицами. Во всѣхъ 3 богадѣльняхъ было призрѣно, въ 1849 году, до 135 челов. Жители с. Иванова, еще въ первой половинѣ XVIII вѣка, занимались шерстобитствомъ и очень многіе изъ нихъ печатали набойке на холстѣ, масляными красками. Въ 1757 году, купцы Грачевъ и Горелинъ, открыли первые въ Ивановѣ (\*) ткацко-полотняныя фабрики,

(\*) Первая полотняная фабрика въ Шуйскомъ уѣздѣ открыта купцомъ Холшевниковымъ въ с. Горицахъ, гораздо ранѣе открытія ихъ въ с. Ивановѣ крестьянами Горелинымъ и Грачевымъ. Каменная мастерская, гдѣ Холшевниковъ производилъ набивку, существуетъ по сію пору въ Горицахъ.

которыя скоро затѣмъ размножились, а 20 лѣтъ спустя, именно въ 1777 году, измѣнились въ ситцевыя. Причина этому была случайная: тогда возвратились въ С. Иваново мастеровые крестьяне изъ Шлиссельбурга, узнавши и выучившись, на тамошней фабрикѣ, Леймана, искусству составленія красокъ и обработки ситцевъ. Особенно успѣлъ въ этомъ и умѣлъ передать другимъ крестьянамъ—Соковъ, имя котораго по сію пору съ благодарностію воспоминается жителями, и по фамиліи его, въ знакъ признательности, назв. одинъ изъ мостовъ въ Ивановѣ. Его красные, прочныя ситцы заслуживали тогда общее одобреніе. Сперва однако же ситецъ набивался на холстѣ, вырабатываемомъ въ Костромскомъ, Нерехтскомъ и Кинешемскомъ уѣздахъ, *Костромской* губерніи, и только много лѣтъ спустя быль употребляемъ для этаго миткаль, сдѣланный изъ бухарской бумаги, пока не стали дѣлать его по англійскому миткалю, отличающемуся хорошею выдѣлкою и пробеломъ. Въ 1803 году начали работать миткали и въ Россіи, изъ привезенной изъ Англій бумажной пряжи; но все это шло постепенно и медленно, пока не подошелъ 12 годъ, гибельный для Россіи, но выгодный для фабричнаго с. Иванова. Въ слѣдствіе занятія непріателемъ Москвы и пожара этой столицы, тамошнія ситцевыя фабрики остановились, или уничтожились, и большая часть отличныхъ мастеровыхъ переселилась въ Иваново и его окрестности. Съ тѣхъ поръ ткацко-бумажныя и ситцевыя фабрикаціи разширяясь болѣе и болѣе достигли до огромныхъ размѣровъ; крестьяне, лѣтъ въ 8 и 9, выходили въ милліонеры; село обстроивалось прекрасными, каменными домами и фабриками, къ развитію которыхъ особенно способствовала и самая мѣстность: отлогія, низкія берега р. Уводи позволяли удобному доступу къ водѣ, для полосканія ситцевъ; широкія луговыя прибрежья служили превосходными натуральными бѣлильнями и мѣстомъ для растилки окрашенныхъ ситцевъ; (\*) наконецъ почти совершенное отсутствіе въ водѣ и берегахъ желѣзныхъ частицъ, способствовало и способствуетъ по сію пору чистотѣ и однородности красокъ. Разбогатѣвшія крестьяне начали по малу, откупаться отъ помѣщика и выходить въ купцы, записываясь обыкновенно въ гильдіи въ иногородныя мѣста, но оставаясь на жительствѣ въ Ивановѣ, при своихъ фабрикахъ; имъ скоро однако же показалось стѣснительно жить на землѣ помѣщика и пла-

---

(\*) Теперь на все это придуманы другія средства, но тогда это было необходимо.

титъ ему ежегодно условную, весьма не большую, плату, притомъ ежегодные, огромные барыши, давали имъ право и средство на всякія предпріятія; и потому они сначала торговали у помѣщика землю и не согласившись съ нимъ, купили землю у одного мелкопомѣстнаго владѣльца и начали тотчасъ переселяться туда, бросая свои фабрики и дома. Въ слѣдствіе чего, около села образовались въ самомъ скоромъ времени 4 слободы: Дмитровская, Ильинская, Вознесенская и Троицкая, а въ с. Ивановѣ осталось множество каменныхъ зданій пустыхъ, нынѣ разрушающихся. Первая и древнѣйшая слобода, Дмитровка, лежащая отъ села въ  $1\frac{1}{3}$  верстѣ разстоянія, застроена въ одну линію, лицомъ къ Иванову и заключается въ 4 каменныхъ и 3 деревянныхъ домахъ; вторая—Ильинская (Воробьева) расположена тоже на правомъ берегу Уводи, въ  $1\frac{1}{2}$  верстѣ отъ села и состоитъ изъ 4 каменныхъ домовъ, принадлежащихъ купечеству, 2 деревянныхъ, мѣщанскихъ, одной безыменной улицы и каменной церкви. Наконецъ, 3 и 4 слободы, Вознесенская и Троицкая, находятся на противоположномъ лѣвомъ берегу, въ  $1\frac{1}{2}$  верстѣ разстоянія отъ Иванова, и заключаются въ 9 каменныхъ домахъ, 161 деревянныхъ, 10 улицахъ и имѣютъ храмъ Вознесенья Господня.

Какъ въ с. Ивановѣ, такъ и въ слободахъ находятся ткацко-бумажныя и ситцевыя фабрики, обращающія на себя вниманіе, по добротѣ издѣлій и по различнымъ усовершенствованіямъ введеннымъ въ производствѣ работъ. Но первое и главное вниманіе обращаетъ на себя бумаго-прядильное заведеніе, принадлежащее купцу Горелину, и заключающееся, съ одной стороны въ четырехъ, а съ другой—въ пятиэтажномъ каменномъ зданіи, гдѣ работа производится на 9,912 веретенахъ, цѣнностію на 201,000 р. сер., зданіе освѣщается газомъ. Выпряденная бумага идетъ на собственное заведеніе Горелина; изъ нея дѣлается миткаль, который обращается въ ситецъ. Заведеніе это стоитъ милліоны рублей. Ситце-набойчатыхъ фабрикъ въ с. Ивановѣ, принадлежащихъ купцамъ, 23; на нихъ выдѣлывается товару на 2,914,818 р. с.; принадлежащихъ крестьянамъ—15, выработывающія товару на 342,960 р.; въ Ильинской слободѣ 1 купеческая—на 112,877 р. с., въ Дмитровской слободѣ 2 купеческія—на 536,820 р. с., итого на всѣхъ фабрикахъ выдѣлывается разнаго рода ситцевъ на 3,907,545 р. с., миткалевыхъ фабрикъ въ с. Ивановѣ 4—на 799,053, въ Ильинской слободѣ 1—на 21,845 руб., въ Дмитріевской слободѣ 1—на 10,500 итого на всѣхъ фабрикахъ выдѣлывается товару на 831,428 р. с.; кромѣ того, въ Дмитріевской слободѣ находится химическое заведеніе Московск. купцевъ Лепешкиныхъ,

вырабатывающее на 102,232 р. 53 к. с.; и такъ, годовой оборотъ по с. Иванову и въ слободахъ, на однихъ фабрикахъ и заводахъ, простирается на 4,839,205 руб. 53 коп., цифра огромная и непремѣнно сокращенная, потому что основана на показаніяхъ купцевъ, доставляющихъ свѣденія всегда въ уменьшенномъ видѣ. По прекрасному устройству фабрикъ, заботливости о рабочихъ и усовершенствованіямъ въ искусствѣ, стоятъ въ 1 ряду фабриканты Яковъ и Никонъ Горелины и Петръ Зубовъ. Въ селѣ бываетъ однажды, такъ называемый *Крестовоздвиженскій соборъ*, (ярмарка) начинающійся съ 14 сентября и продолжающійся 7 дней; въ это время привозится разнаго рода шелковой, шерстяной, галантерейный, бакалейный, фаянсовый и глиняной товаръ, примѣрно на 100,000 руб. сереб. Село славится еженедѣльными базарами, которые бываютъ по четвергамъ и по понедѣльникамъ; особенно замѣчательны послѣдніе, на которыхъ бываетъ огромнѣйшій торгъ англійскою и русскою бумагою, миткалемъ и ситцемъ; къ этому дню собираются, со всѣхъ окрестностей, крестьяне занимающіеся, въ своихъ свѣтелкахъ, тканьемъ миткаля, изъ купленной ими на базарѣ бумаги, а на вырученныя деньги, опять покупаютъ бумагу для недѣльнаго труда; тутъ же находятся покупщики этаго дешеваго миткаля, пропускающіе его черезъ перротинъ и образующіе дешевой ситець, который распродается, на базарахъ же, офенямъ и купцамъ за 4½ и за 5 коп. сер. за аршинъ.

Число жителей въ с. Ивановъ:

Почетныхъ гражданъ . . . . .	муж.	8,	жен.	11
Купцевъ 1-й гильдіи . . . . .	—	3,	—	2
— 2-й — . . . . .	—	8,	—	15
— 3-й — . . . . .	—	35,	—	49
Мѣщанъ запис. по раз. городамъ .	—	77,	—	42
Ремесленниковъ — — — — —	—	101,	—	206
Разночинцевъ — — — — —	—	101,	—	54
Помѣщичьихъ крестьянъ — — — — —	—	2,912,	—	3,496
Иностранцевъ — — — — —	—	44,	—	12

Въ этомъ числѣ староверовъ:

Поповщинской сек. . . . .	муж.	41,	жен.	123
Спасова согласія , . . . .	—	6,	—	30
Поморская или перекрещенцевъ	—	1,	—	20

Въ Дмитріевской слободѣ:

Купцевъ 1-й гильдіи . . . . .	муж.	3,	жен.	2
— 2-й — . . . . .	—	1,	—	4
— 3-й — . . . . .	—	11,	—	9
— Иностранцевъ . . . . .	—	4,	—	1
Въ Ильинской слободѣ . . . . .	купцевъ 2-й гильдіи	—	4,	— 7
	мѣщанъ . . . . .	—	3,	— 7
Въ Вознесенской и Троицкой слободахъ	купцовъ 2-й гильдіи . муж.	5,	жен.	1
	— 3-й — —	69,	—	121
	мѣщанъ . . . . .	307,	—	464
	крест. граф. Шереметьева—	26,	—	29

Итого въ селѣ и слободахъ м. 4,023 ж. 4,469

И такъ, постоянно живущихъ въ селѣ и слободѣ до 8,500 чел., но сюда не вошли въ расчетъ работники на фабрикахъ и заводахъ, которыхъ вмѣстѣ съ работающими по деревнямъ считается 13,608; правда многіе изъ нихъ принадлежать и с. Иванову, а потому расчетъ жителей сдѣлать затруднительно, но можно положить ихъ среднимъ числомъ до 15,000; такое огромное количество душъ фабричнаго и потому болѣе безпорядочнаго народа, находится подъ управленіемъ одного становаго пристава. Купечество, записанное въ различные города Россійской имперіи, не имѣя своей ратуши, во всѣхъ тяжёбныхъ дѣлахъ должно относиться въ Шуйскій магистратъ, что очень затруднительно. Общество состоитъ изъ двухъ сословій: крестьянъ миллионеровъ, изъ коихъ большая часть вышли въ купцы изъ крестьянъ, и бѣдныхъ рабочихъ. Первые высококомѣрны до чрезвычайности и имѣютъ единственную страсть, блеснуть одинъ передъ другимъ наружною роскошью, отъ чего многіе разоряются. Другіе, проводя все время на фабрикахъ, получая тамъ весьма незначительную плату, привыкли обманывать и обкрадывать купца, по окончаніи работы проводятъ время въ кабакахъ и трактирахъ, имѣютъ плохіе дома, почти никакой собственности и не отличаются хорошою нравственностію; эта рѣзкая противоположность бросается тотчасъ въ глаза проѣзжему: стоитъ только взглянуть на эту 1,000 домовъ деревянныхъ, рязанскихъ и полуразвалившихся, составляющихъ с. Иваново и на эти каменные большіе дома, покрывающіе слободы, чтобы имѣть понятіе о жизни той и другой стороны. Изъ другихъ фабричныхъ селъ Шуйскаго уѣзда, какъ то: Тейково, Кохма, Шупки, Введенское, Дунилово, особенно послѣднее важно для военнаго вѣдомства, по превосходному дубленію тамъ овчинныхъ кожъ.

Село *Дунилово* расположено въ *Шуйскомъ уѣздѣ*, почти на сѣверной его границѣ, на бывшемъ почтовомъ трактѣ изъ *Шуи* въ г. *Кинешму*, при пересѣченіи его большимъ трактомъ изъ *Ярославля* въ *Балахну*, близъ лѣваго берега р. *Тезы*. На противоположномъ стоитъ с. *Горицы*, съ которымъ *Дунилово* соединяется длиннымъ наплавнымъ мостомъ. Въ *Дуниловѣ* считается нынѣ 134 двор., въ *Горицѣ* 140 двор. Въ *Дуниловѣ* 5 церквей. Село *Дунилово* замѣчательно по битвѣ, бывшей близъ него, въ 1668 г., между жителями низовыхъ городовъ и русскими измѣнниками съ поляками, но главное—по своей древней промышленности—скарняжничеству. Торговля жителей *Дунилова* разнаго рода шкурами, была извѣстна съ давнихъ временъ, не только во всѣхъ городахъ *Россійской имперіи*, но и въ *Польшѣ*, особенно въ *Бѣлорусси*, по знаменитой нѣкогда *Островской ярмаркѣ Вленской губерніи*, куда сбывался выдѣланный и гдѣ покупался невыдѣланный товаръ; торговля эта нисколько не уменьшилась теперь, и жители покупаютъ разнаго рода невыдѣланныя кожи, какъ то: волчьи, лисьи, заячьи, бѣлочки, кошачьи, овчины, мерлушки, въ губерніяхъ: *Костромской*, *Вологодской*, *Вятской*, *Казанской* и на извѣстныхъ ярмаркахъ въ *Ростовѣ*, *Нижемъ-Новгородѣ* и *Ирбитѣ*. Эти шкуры дублятся въ *Дуниловѣ*, распродаютъ въ *Москвѣ* и окрестныхъ губерніяхъ и отправляются во множествѣ на ярмарки особенно на *Нижегородскую*. Такихъ шкуръ выдѣлывается въ одномъ с. *Дуниловѣ* до 70,000 штукъ на 150,000 руб. сереб.; особенно хорошо выдѣлываются и дублятся ими овчинныя шкуры, раскупаемыя на расхватъ, не только простымъ сословіемъ, но и дворянствомъ для ѣзды въ дальній зимній путь. Хорошо выдѣланный тулупъ стоитъ на мѣстѣ отъ 6 до 10 руб. сереб. (\*) Кромѣ того, въ *Дуниловѣ* вырабатываютъ пестрядь красную, бумажную и льняную, платки, миткаль и китайку всего до 10,000 штукъ, на сумму до 60,000 руб. серебромъ.

#### *Гусевскій желѣзный заводъ.*

*Гусевскій желѣзный заводъ*, находящійся на южной границѣ *Меленковского уѣзда*, учрежденъ въ царствованіе императрицы *Екатерины II*, бывшимъ *Тульскимъ мастеромъ желѣзныхъ дѣлъ*. Черезъ пересѣченіе плотинами трехъ рѣкъ: *Колпи*, *Гуся* и *Нормы* образовано было тутъ озеро, въ  $4\frac{1}{2}$  вер. длины и  $2\frac{1}{2}$  вер. ширины, на которомъ стоитъ заводъ; на устройство его брошены милліоны, но не даромъ, и доказательствомъ служить, то что заводъ существуетъ

(\*) Объ жителяхъ *Дунилова* ходитъ въ народѣ слѣдующая поговорка: и любимые ловцы *Дуниловцы*, невыдовцы, кошку не купили, а на базарѣ задавили.

по сію пору, не смотря что уже 40 лѣтъ находится подъ опекою, безъ хозяина. Главная плотина, удерживающая запруженную воду, имѣетъ 231 сажень длины, ширины: въ низу 12 сажень, а верху 6 сажень и вышины 12 аршинъ; на ней устроены вершняковые быки изъ бѣлаго камня съ деревянными, сливными спусками. Вторая плотина, служащая для вододѣйствующихъ машинъ, и для спуска излишней воды, не нужной для завода, или во время наводненія, имѣетъ въ длину 316 сажень, въ ширину 23 сажени и въ вышину 8 сажень, съ деревянными вершняковыми быками. На плотинахъ, для храненія заводскихъ издѣлій, устроены магазины, и ручныя фабрики, какъ то: лудильная, томильная, обрѣзная, кострюльная и кузницы. Для машиннаго производства, устроены при заводѣ слѣдующія, кирпичныя зданія на каменномъ фундаментѣ: чугуно-плавильныя домна одна; молотовая или колотушечная одна, катальная 1, сковородная 1, стальная 1, досчатая 1, гвоздяная 1, тесопильная и мукомольныхъ мельницъ двѣ; для жительства чиновниковъ, церковно-служителей и рабочихъ имѣется, домовъ деревянныхъ со связями и одиночныхъ 374, кирпичныхъ 21, госпиталь 1, хлѣбный магазинъ 1; 3 сарая для храненія угля, кирпичныхъ бань 15, деревянныхъ бань 120. Въ заводѣ считается: 12 немощеныхъ улицъ, а именно: 2 за старую церковь, 2 служительскихъ, 1 дворянская, 1 церковно-служителей, а остальные имѣются за плотинною завода; 2 площади: на главной, по воскреснымъ днямъ производится продажа съѣстныхъ припасовъ и разнаго краснаго товару; другая находится внутри заводскаго строенія: на ней продается сѣно. На главной площади стоитъ двухъ-этажная каменная церковь и двухъ-этажный каменный домъ, съ прекраснымъ садомъ, оранжереями, бѣсѣдками, флигелями съ 4 кирпичными дворами: Въ послѣднихъ помѣщается заводская контора, аптека, полиція и заведенія: слѣсарная, столярная, починка ѣзжалыхъ экипажей и пр. и часть занимаетъ жителями; въ господскомъ домѣ живутъ опекуны. На этой же площади стоитъ двухъ-этажный кирпичный постоянный домъ, съ наворнымъ строеніемъ и избою для печенія калачей; при немъ устроены кирпичныя лавки для торговцевъ, въ числѣ 45 съ кирпичными колоннами и галлереею, занимающія въ длину до 90 саженей. На заводѣ работаются: желѣзныя ведра, ковши, половники, сковороды, подковы, полосовое и листовое желѣзо и другія желѣзныя издѣлія на 149,151 руб. сер., на что употребляется до 416,605 пудовъ желѣза. Рабочихъ постоянно находится неменѣе 823 человекъ. Матеріаль, руда, добывается въ общихъ дачахъ помѣщика Си-

лы Баташеева и Шепелевыхъ , въ Меленковскомъ же уѣздѣ — въ рудникахъ Карповскихъ , Ямскихъ и Черсевскихъ, и доставляется изъ первыхъ двухъ водою по р.р. Окѣ и Гусѣ, а изъ послѣдней — сухимъ путемъ; дрова и проч. получаютъ изъ дачь владѣльца, по р.р. Колпѣ и Гусю весною и въ лѣтне время, на 10 тыс. руб. сереб. въ годъ. На берегахъ озера , строятся хотя въ незначительномъ количествѣ суда , предназначенныя единственно для доставки угля съ верху р. Колпи, верстахъ въ 23 выше завода. Число жителей по 8 ревизіи считается въ заводѣ: мужеск. пола 2,492, женск. пола 2,714, итого 5,206 душъ ; всѣ они причислены къ заводу и потому считаются мастеровыми. Заводъ, какъ замѣтно, съ каждымъ годомъ упадаетъ.

*Досчато-жельзничинскій и Пристанскій заводы.*

Досчато - жельзничинскій и Пристанскій заводы находятся въ сѣверной части Меленковского уѣзда, за правымъ берегомъ р. Оки и составляютъ часть жельзныхъ заводовъ, принадлежащихъ помѣщикамъ Шепелевымъ, находящихся въ Нижегородской губерніи. Заводы етоять на рѣчкахъ: Жельзницѣ, Окуловкѣ и Мотмоснѣ. Для запруженія воды, устроены плотины: 2 на р. Жельзницѣ и по одной, на каждой изъ слѣдующихъ рѣкъ. Первая плотина имѣетъ 876 сажень длины,  $3\frac{1}{2}$  вышины и  $11\frac{1}{2}$  сажень ширины, съ 4 вершняками и двумя водопроводными деревянными ларями; вторая, на устьѣ р. Жельзницы, въ 490 саж. длины, отъ  $3\frac{1}{2}$  до  $4\frac{1}{2}$  сажень вышины съ 2 деревянными вершняками; 3 плотина, на р. Окуловѣ до  $10\frac{1}{2}$  сажень длины,  $5\frac{1}{2}$  ширины и  $\frac{2}{3}$  высота арш., съ однимъ деревяннымъ вершнякомъ; наконецъ 4, на р. Мотмоснѣ въ  $2\frac{1}{2}$  вер. отъ завода, длин. 119 сажень, ширин. 6 и вышиною 2 саж. Въ заводѣ устроены мастерскія каменныя и находится 209 домовъ, изъ коихъ 4 дома заняты священно-служителями, а остальные — рабочими, которыхъ считается при заводѣ 960 человекъ. Жителей считалось: мужескаго пола 1,413, женскаго 1,540 итого 2,953. На заводѣ, производятся разнаго рода жельзные издѣлія, на сумму 164,594 руб. 22 коп. сер., матеріялы на 12,808 руб. сереб. въ годъ, доставляются изъ Выкстунскаго жельзнаго завода, находящагося въ Нижегородской губерніи, близъ границы Муромскаго уѣзда.

*Халуйская слобода.*

Халуйская слобода расположена на обоихъ берегахъ р. Тезы, верстахъ въ 8 отъ ея устья, въ Вязниковскомъ уѣздѣ, она раздѣ-



ляется на 2 половины: казенную и помѣщичью, первая расположена на лѣвомъ, а вторая—на правомъ берегу рѣки. Соединеніе между ними производится по двумъ плавучимъ мостамъ. Въ первой половинѣ, домовъ считается 158, во второй 195; церквей 2 каменныхъ, въ одной изъ нихъ находится Тихвинская чудотворная икона. Обѣ половины вытянуты по пологимъ берегамъ рѣки и не имѣютъ при себѣ почти никакой пахатной земли. На рѣкѣ, въ слободѣ находится пристань, куда пристають тезянки съ хлѣбомъ для разгрузки; мельница о 6 поставахъ и деревянный шлюзъ № 4; а между этимъ шлюзомъ и шлюзомъ № 3, лѣсная пристань. Холуйская слобода замѣчательна по производимымъ въ ней ярмаркамъ, утвержденнымъ правительствомъ, на которыя въ послѣднее время было привезено товара на 788,770 руб. сереб. изъ Москвы, Шуйскаго уѣзда и окрестныхъ мѣстъ. Холуйская слобода приобрѣла свою важность съ распространеніемъ ткацко-бумажныхъ и ситцевыхъ фабрикъ въ Шуѣ, Ивановѣ и въ другихъ селеніяхъ Шуйскаго уѣзда. Купцы сбывали товары свои обыкновенно ходябщикамъ (офенямъ), которые развозили ихъ за извѣстное, количество процентовъ въ годъ, по всей Россіи и по окончаніи съѣзжались обыкновенно въ Холуйскую слободу для отданія отчета купцамъ и полученія отъ нихъ товаровъ вновь въ долгъ; такимъ образомъ опредѣлились извѣстные дни для съѣзда купцевъ и офеней, и отъ нихъ образовались ярмарки, упاداющія теперь вмѣстѣ съ упадкомъ офенской торговли.

Въ Холуѣ, въ обыкновенное время, находится базарныхъ лавокъ 28, хлѣбныхъ 6, и 5 постоянныхъ дворовъ. Во время же ярмарокъ открывается деревянный гостиный дворъ съ свѣтелками, и заключающій въ себѣ 200 лавокъ; всѣ онѣ находятся на правой помѣщичьей половинѣ и отдаются жителями въ наймы пріѣзжимъ торговцамъ руб. за 60 серебромъ каждая; однимъ словомъ, ярмарка совершенно избавляетъ жителей отъ платежа оброка и всѣхъ повинностей, которыя составляютъ около 7,500 руб. сереб. въ годъ. Первая ярмарка бываетъ 26 іюня, въ день праздника Тихвинской Божіей Матери 5 дней; вторая—18 августа, 5 дней; третья 21 ноября, и четвертая 6 декабря продолжается до 9 декабря. Эти двѣ послѣднія ярмарки особенно важны, и все что на нихъ не продается, отправляется на ярмарку Ковровскую. На всѣ ярмарки въ 1849 году было привезено разнаго товара на 428,500 руб. сереб. Кромѣ того, Холуйская слобода обращаетъ на себя вниманіе по иконописанію. Въ ней каждый житель съ молодости занимается этимъ ремесломъ и передаетъ это изъ рода въ родъ. Живопись составляетъ единственное, исключительное занятіе

всѣхъ жителей. Она заключается въ писаніи, такъ наз. суздальскихъ образовъ, которые продаются по всей Россіи отъ 7 до 25 руб. за образъ. При этомъ, достойно замѣчанія, что не всякій пишетъ весь образъ, а одинъ пишетъ, голову, другой одежду, третій ноги; за образами пріѣзжаютъ Ковровкіе ходобщики и развозятъ ихъ по всей Россіи; краски добываются въ Москвѣ, на Нижегородской и Ростовской ярмаркахъ, а доски получаютъ изъ Вятской губерніи, на еженедѣльныхъ базарахъ.

---

## СВѢДѢНІЯ СПЕЦІАЛЬНЫЯ.

### I. ПО ПРЕДМЕТАМЪ ДЕПАРТАМЕНТА ГЕНЕРАЛЬНАГО ШТАБА.

#### РАСПОЛОЖЕНІЕ ВОЙСКЪ ПО КВАРТИРАМЪ.

По свѣденіямъ, доставленнымъ отъ квартирныхъ уѣздныхъ комитетовъ, видно что съ 1817 года, въ губерніи, въ различное время стояла, какъ пѣхота, такъ равно кавалерія и артиллерія, во всѣхъ уѣздахъ; но съ нѣкотораго времени въ ней становится только самая незначительная часть войскъ.

Принявъ въ расчетъ общее число дворовъ въ губерніи, безъ городовъ, и положивъ для пространныхъ квартиръ по 3 двора на человѣка, для обыкновенныхъ—по одному двору и для тѣсныхъ—на два двора одинъ человѣкъ, увидимъ что въ ней на пространныхъ квартирахъ можетъ расположиться 49,313, на обыкновенныхъ 147,940, и на тѣсныхъ 295,880 человѣкъ. Въ 1849 году никакихъ дѣйствующихъ войскъ не было расположено въ губерніи; въ ней оставался только гарнизонный баталіонъ, инвалидныя и этапныя команды.

#### Расположеніе войскъ по квартирамъ.

Названіе уѣздовъ.	Простран-	Обыкно-	Тѣснымъ.
	нымъ.	веннымъ.	
	Пѣхо- ты.	Пѣхо- ты.	Пѣхо- ты.
Владимірскій . . . . .	4,989	14,969	29,938
Переяславскій . . . . .	2,778	8,335	5,556
Юрьевскій . . . . .	3,495	10,486	20,972
Гороховскій . . . . .	4,268	12,798	25,596
Суздальскій . . . . .	3,556	10,669	21,338

Муромскій . . . . .	3,723	11,170	22,340
Меленковскій . . . . .	3,503	10,509	21,018
Вязниковскій . . . . .	3,732	11,197	22,394
Покровскій . . . . .	3,633	10,898	21,796
Шуйскій . . . . .	4,472	13,416	27,232
Судогодскій . . . . .	2,745	8,237	16,474
Александровскій . . . . .	3,650	10,950	21,900
Ковровскій . . . . .	4,102	12,306	24,612
Итого . . . . .	48,646	147,940	295,880

Нѣтъ никакого сомнѣнiя, что нужно рассчитывать только на половинное помѣщенiе войскъ, противу показаннаго въ таблицѣ, если выключить отсюда дома, освобожденные, по разнымъ причинамъ, отъ поста временно и навсегда, а главное и огромное количество сель и деревень южныхъ уѣздовъ, гдѣ войска, никакимъ образомъ, не могутъ быть расположены по квартирамъ.

### АЛФАВИТНЫЙ СПИСОКЪ

Мѣсть, удобныхъ къ помѣщенiю различныхъ штабовъ, ротныхъ и эскадронныхъ дворовъ въ Владимирской губернии.

Какого уѣзда.	Званiе мѣсть.	Число дворовъ.	Величин. района въ верстахъ.	Сколько въ нихъ дворовъ.	Всего число дворовъ.	Для какого рода войскъ преимуществен. удобно.	Примѣчанiя.
Владимирскаго . . . . .	Дивизионный штабъ. г Владимиръ	1405	6	8	1956	Для пѣхоты и кавалерiи.	Въ городѣ находится конюшня, занимаемая Владимирскою жандармскою командою, слесарья и плотничная въ 3-хъ комнатахъ, кладовая, цейхаузъ на 2 половинны, манежъ, длиною 26 саж., шириною 5 саж. 1 аршинъ, занимаемые гарнизоннымъ баталiономъ; въ г. была расположена корпусная квартира, дивизионные, бригадные и полковые штабы пѣхотныхъ и кавалерiйскихъ полковъ.
Муромскаго.	Муромъ (уѣздный гор.)	1074	5	5	1795		Замѣчательнъ по множеству хорошихъ каменныхъ зданiй и домовъ съ хорошими крытыми сараями и по сравнительному бо-

Вязьниковскаго . . . .	Полковые штабы. Вязьники (у-бздный гор.)	963	5	15	1061	Для пѣх., кавал. и артилле-рин.	<p>гатству жителей; стоитъ на берегахъ рѣки Оки; изобилуетъ сѣномъ; хлѣбные запасы могутъ доставляться водою, съ низу и съ верху, въ произвольномъ количествѣ.</p> <p>Въ городѣ и ближайшихъ къ нему мѣстахъ, прилежащихъ къ берегамъ р. Клязьмы, выгодно ставить кавалерію и артиллерію, по огромному количеству луговъ и дешевизнѣ сѣна; но самый у-бздъ въ сѣверной части, за лѣвымъ берегомъ рѣки, болотистъ и заливаема весною на продолжительное время; въ южной же части, дома плохи и главное нѣтъ хорошихъ сараевъ для расположенія лошадей.</p>
Суздальскаг.	Гавриловск. Посадъ . . .	229	5	14	917	Для кавал.	<p>Каменная конюшня на 241 лошадей и при ней манежъ, крытый желѣзомъ, 2 каменные дома, не далеко отъ конюшень, крытые желѣзомъ, въ одномъ располагалась квартира полковаго командира: онъ имѣетъ въ длину 8 саж., въ ширину <math>6\frac{1}{2}</math> саж., съ деревянною кухнею; другой длиною 10 саж., шириною 6 саж. 2 арш.; въ немъ помѣщалась полковая канцелярія; 2 деревянные дома, первый длиною 7 сажань, шириною 4 саж., 2-й длиною 8 саж., шириною 6 саж.; въ 1-мъ была квартира полковаго адъютанта, во 2-мъ мастерскія; 3 деревянныхъ сарая занимались полковымъ фуражемъ; кузница каменная въ длину 6 саж., въ ширину 4 саж., крытая желѣзомъ.</p>
Гороховск.	Гороховецъ.	343	5	10	778	Для пѣх., кавал. и артил.	<p>Гороховецъ имѣетъ не совсѣмъ здоровый воздухъ, находясь въ долинѣ р. Клязьмы, покрытой въ этихъ мѣстахъ рядомъ болотъ; при томъ къ сѣверу отъ него тянется огромное болото; изобилуетъ сѣномъ; въ немъ находится конюшня, для помѣщенія лошадей этапной команды, имѣющая 8 сажень <math>2\frac{1}{2}</math> аршина длины и 2 саж. ширины.</p>
Шуйскаго . . .	с. Иваново	1245	5	27	1723	Для пѣх., и артил.	<p>Множество каменныхъ домовъ, особливо въ прилежащихъ къ нему слободахъ; село очень важно для постоя и въ немъ</p>

							была расположена артиллерія, къ тому же рядъ другихъ сель, прилежащихъ къ нему съ большимъ количествомъ дворовъ, даетъ возможность къ сосредоточенному расположенію большаго количества войскъ; но с. Иваново, какъ и весь почти Шуйскій уѣздъ, исключительно фабричной, а потому постоянный постой въ немъ будетъ обременителенъ.
Ковровскаго	Ковровъ (уѣздный гор.)	204	6	13	623	Для пѣх., кавал. и артиллеріи.	Стоя на берегу Клязьмы, онъ выгоденъ для поста кавалеріи и артиллеріи; но р. Клязьма теченіемъ своимъ раздѣляетъ уѣздъ на 2 половины, не имѣющія сообщеній во время водополи и при томъ малыя деревни, лежащія по лѣвому берегу рѣки, заливаются въ то время водою.
Меленковск.	Меленки (уѣздный гор.)	552	5	6	762	Для пѣх.	Можно войска расположить только въ случаѣ крайней необходимости и въ томъ случаѣ, когда нѣтъ надобности въ частомъ ихъ сборѣ потому что д. д. въ южной части этаго уѣзда разбросаны по берегамъ рѣкъ и послучаю окружающихъ болотъ, имѣютъ воздухъ не совсѣмъ здоровый.
Муромскаго.	Муромъ (уѣздный гор.)	1074	5	5	1745	Для пѣх., кавал. и артил.	По количеству домовъ и качеству ихъ, а также по луговой долині р. Оки, онъ выгоденъ особенно для помѣщенія кавалеріи и какъ было показано выше для расположенія дивизионнаго штаба. Но при просторномъ расположеніи войскъ и когда центромъ ихъ расположенія служитъ Владиміръ, онъ не занимается войсками, по слишкомъ большому удаленію отъ Владиміра.
Переяславскаго . . . .	Переяславль Залесскій (уѣздный гор.)	1063	5	10	1393	Для пѣх.	Расположеніе города на низкомъ мѣстѣ, по берегамъ р. Трубежа и восточнаго берега Переяславскаго озера, служитъ причиною, что воздухъ въ немъ сильно нездоровъ и способенъ къ развитію разнаго рода лихорадокъ; при томъ большая часть жителей бѣдны, а остальные занимаютъ на фабрикахъ.

Покровскаго	Покровъ (уѣздный гор.)	226	9	16	466	Для пѣх., кавал. и артил.	Хотя городъ незначителенъ, но окружающія его села, особливо по Московско-Владимірскому шоссе, прекрасно обстроены и съ огромными крытыми сараями; при томъ близкое теченіе р. Клязьмы и сосѣдство съ Рязанскою губернію, изобилующею сѣномъ, придаетъ ему важность въ расположеніи кавалеріи и артиллеріи. Въ немъ находится конюшня, въ длину $15\frac{1}{2}$ саж. и въ ширину 4 саж.; для казенныхъ этапныхъ лошадей.
Судогодск.	Судогда (уѣздный гор.)	213	6	16	608	Для пѣх.	Городъ расположенъ на р. Судогдѣ и окруженъ почти со всѣхъ сторонъ болотами, отчего можно ставить войска только къ сѣверу отъ него, и то призначительно просторномъ расположеніи войскъ.
Суздальск.	Суздаль (уѣздный гор.)	879	5	11	1552	Для пѣх., кавал. и артил.	Городъ стоитъ на р. Каменкѣ, а съ сѣвера и съ юга въ растояніи 4-хъ верстъ, огибаетъ его р. М. Нерль, широко разливающаяся въ весеннее время. Городъ особенно удобенъ для расположенія полковаго штаба, при сосредоточенномъ тѣсномъ расположеніи, потому что стоитъ въ центрѣ одного изъ самыхъ населенныхъ пространствъ.
Шуйскаго.	Шуя (уѣздный городъ.)	598	5	27	1037	Для пѣхоты и артиллеріи.	Городъ стоитъ на р. Тезѣ, черезъ которую имѣется сообщеніе по двумъ мостамъ. Имѣеть большую частію прекрасныя зданія и хорошія мѣста въ окрестности для лагерей и учений. Окрестныя села также хорошо населены. Но какъ весь уѣздъ, какъ равно и городъ, исключительно фабричный, то постои войскъ въ немъ будетъ обременителенъ для жителей. Въ періодъ отъ 1817 до 1820 г., въ немъ стояла артиллерія.
Юрьевскаго.	Юрьевъ-Польскій . .	494	5	12	1093	Для пѣх., кавал. и артиллеріи.	Городъ стоитъ на рѣкахъ Колокшѣ и Кзѣ, коихъ луга изобилуютъ сѣномъ, въ центрѣ огромнаго народонаселенія; но въ немъ лучше ставить пѣхоту и артиллерію, ибо сѣна въ уѣздѣ въ большемъ количествѣ не бываетъ.

## Баталіонныя и артиллерійскіе батарейныя штабы:

Какого уѣзда.	Названіе мѣстъ	Число дворовъ.	Величина района въ верстахъ.	Сколько въ ономъ деревень.	Всего число дворовъ.	Для какихъ войскъ.
Судогодскаго . . .	Авдотьино . . .	51	7	41	688	Для пѣхоты.
Александровскаго.	Бакино . . .	94	8	19	404	} Для пѣхоты и артиллеріи.
Владимірскаго . . .	Бухалово . . .	93	8	7	377	
Шуйскаго . . .	Васильевское . . .	179	10	48	899	
Ковровскаго . . .	Волковина . . .	45	10	13	415	
Юрьевскаго . . .	Вороново . . .	32	10	30	607	Для кавалеріи.
Владимірскаго . . .	Высоково . . .	42	10	29	519	} Для пѣхоты.
Суздальскаго . . .	Гавриловское . . .	125	4	7	462	
Шуйскаго . . .	Гермолина . . .	38	9	44	514	
Судогодскаго . . .	Григорово . . .	37	10	28	620	} Для пѣхоты и артиллеріи.
Покровскаго . . .	Горки Большія . . .	77	7	19	552	
Суздальскаго . . .	Давыдовское . . .	132	4	6	412	Для артиллеріи и кавалеріи.
Владимірскаго . . .	Добринское . . .	170	9	10	410	} Для пѣхоты и артиллеріи.
Шуйскаго . . .	Дунилово . . .	324	10	21	643	
Александровскаго.	Еловка . . .	70	9	29	626	
Меленковскаго . . .	Заколосье . . .	65	7	9	295	
Покровскаго . . .	Зеновьево . . .	64	9	24	406	} Для пѣхоты.
Муромскаго . . .	Зяблицкій погостъ . . .	185	5	14	533	
Покровскаго . . .	г. Киржачь . . .	136	10	37	948	Для артиллеріи.
Суздальскаго . . .	Кибердино . . .	102	6	13	425	} Для пѣхоты и артиллеріи.
Шуйскаго . . .	Кохма, Рождество тожъ . . .	129	9	25	452	
Александровскаго.	Константиновское . . .	120	4	17	429	Для артиллеріи.
Ковровскаго . . .	Красная Грива . . .	60	2	27	456	} Для артиллеріи и кавалер.
Владимірскаго . . .	Красное . . .	194	6	6	514	
Гороховскаго . . .	Ландехъ Нижній . . .	320	10	13	511	} Для пѣхоты.
Ковровскаго . . .	Лежево . . .	225	10	33	626	



Мелеховского . . .	Ляхи . . . . .	111	9	12	625	} Для артил. и кавалеріи.
Вязниковского . . .	Метера (Богоявлен- ская слоб. тожъ.)	275	5	12	436	
Судогодского . . .	Мошокъ . . . . .	90	10	21	442	} Для пѣхоты.
Покровского . . .	Молодилова . . . .	47	10	15	408	
Переяславского . . .	Миредево . . . . .	31	10	41	511	Для кавалеріи.
Гороховецкаго . . .	Мытъ . . . . .	175	9	19	542	— пѣхоты.
Переяславского . . .	Нагорье (Преобра- женское тожъ). . . .	76	8	23	587	Для артиллеріи и кавалеріи.
Меленковского . . .	Никола Бутылецъ.	120	9	21	550	} Для пѣхоты.
Вязниковскаго . . .	Никола Горскій тожъ.	126	10	25	581	
—	Палехъ . . . . .	237	4	10	453	
Александровскаго . . .	Палиносова . . . . .	80	9	19	420	Для артиллеріи.
Гороховецкаго . . .	Пистяки . . . . .	180	9	28	527	— пѣхоты.
Муромскаго . . . . .	Позняково . . . . .	130	7	11	321	} Для артиллер. и кавалеріи.
Гороховецкаго . . .	Рождествено . . . . .	92	5	8	257	
Вязниковскаго . . .	Рило . . . . .	66	10	14	344	} Для пѣхоты.
Суздальскаго . . . . .	Резанково . . . . .	70	81	15	440	
Юрьевскаго . . . . .	Сима . . . . .	276	9	8	538	— кавалеріи.
Меленковского . . .	Саношанье . . . . .	147	8	10	577	— артиллеріи.
Владимірскаго . . .	Ставрово . . . . .	132	5	11	402	— пѣхоты.
Ковровскаго . . . . .	Стяголицы . . . . .	136	10	22	532	— артиллер. и кавалеріи.
Шуйскаго . . . . .	Тейково . . . . .	185	10	23	594	— пѣхоты.
Юрьевскаго . . . . .	Федоровское . . . . .	70	9	18	559	— кавалеріи.
Переславскаго . . .	Фолимоново . . . . .	60	6	17	595	— пѣхоты.
Суздальскаго . . . . .	Фомиха . . . . .	85	10	12	406	} Для артиллер. и кавалеріи.
Гороховецкаго . . .	Фолинки . . . . .	70	10	13	321	
Юрьевскаго . . . . .	Фроловское . . . . .	90	9	24	665	Для пѣхоты.
Вязниковскаго . . .	Холуйская слобода.	240	5	8	474	} Для кавалер. и артиллеріи.
Муромскаго . . . . .	Чадаево Большое	150	6	11	411	
—	Яковцево . . . . .	100	4	11	404	
Шуйскаго . . . . .	<i>Ротные и эскад- ронные дворы:</i> Абрамово . . . . .	42	10	32	355	Для пѣхоты.

Суздальскаго . . .	Аксенцово . . .	70	10	20	495	Для пѣхоты.
Ковровскаго . . .	Алексино . . .	84	10	19	645	— кавалеріи.
Покровскаго . . .	—	49	6	22	428	
Гороховецкаго . . .	Антоново . . .	35	5	32	541	
Суздальскаго . . .	Арсаманки . . .	56	10	20	432	
Александровскаго . . .	Ахотина . . .	46	10	18	513	
Суздальскаго . . .	Башково . . .	36	9	16	407	Для пѣхоты.
Владимірскаго . . .	Бабаево . . .	49	9	16	433	
Судогодскаго . . .	Березники . . .	54	10	27	538	
Юрьевскаго . . .	—	97	7	14	318	
—	Берешки . . .	67	8	14	516	
Александровскаго . . .	Богородское . . .	40	9	30	556	Для кавалеріи.
Юрьевскаго . . .	Богословское . . .	45	10	9	474	
Суздальскаго . . .	Борисово . . .	65	7	17	448	Для пѣхоты.
Владимірскаго . . .	Брутовское . . .	145	8	7	469	— кавалеріи.
Муромскаго . . .	Булатниково . . .	116	8	23	647	— пѣхоты.
Гороховецкаго . . .	Быкасово . . .	50	8	16	398	— кавалеріи.
—	Бѣлая Рашень . . .	30	7	40	529	Для пѣхоты.
Шуйскаго . . .	Веденское . . .	54	10	37	496	
Гороховецкаго . . .	Великово . . .	38	7	16	355	— кавалеріи.
Ковровскаго . . .	—	54	8	15	404	
Гороховецкаго . . .	Вербино . . .	25	7	29	403	Для пѣхоты.
Меленковскаго . . .	Верхозерье . . .	43	5	14	400	
Суздальскаго . . .	Весь . . .	120	6	8	543	Для кавалеріи.
Юрьевскаго . . .	Вески . . .	69	9	31	595	
Гороховецкаго . . .	Войнова . . .	28	6	25	434	
Ковровскаго . . .	Воскресенское . . .	29	10	34	412	— пѣхоты.
Покровскаго . . .	Воскресенская . . .	50	10	17	485	
Судогодскаго . . .	Воскресенское . . .	59	9	29	425	Для кавалеріи.
Суздальскаго . . .	Второво . . .	50	9	26	665	
Александровскаго . . .	Высокая . . .	37	5	17	311	Для пѣхоты.
Вязниковскаго . . .	Вязовка . . .	30	10	24	432	

Муромскаго . . .	Вячи . . . . .	87	6	16	468	} Для пѣхоты.
Суздальскаго . . .	Вязовица . . . . .	30	9	26	489	
Гороховецкаго . . .	Гашна . . . . .	28	9	40	484	
Александровскаго . . .	Гашно . . . . .	40	6	29	524	} — кавалеріи.
Гороховецкаго . . .	Гончары . . . . .	32	7	12	281	
Владимірскаго . . .	Глухово . . . . .	58	9	16	375	} — пѣхоты.
Суздальскаго . . .	Гнѣздилово . . . . .	76	8	8	482	
Александровскаго . . .	Годуны (Андреев . . . . .	48	8	23	449	
Переяславскаго . . .	Голакугово . . . . .	40	7	24	357	} — кавалеріи.
Шуйскаго . . . . .	Голчалово . . . . .	27	8	15	402	
Суздальскаго . . . . .	Гончарова . . . . .	75	5	6	179	
Переяславскаго . . .	Горогомязичи . . . . .	40	9	24	627	} — кавалеріи.
Судогодскаго . . . . .	Горицы . . . . .	41	9	24	473	
Шуйскаго . . . . .	— . . . . .	157	9	20	409	— пѣхоты.
Гороховецкаго . . . . .	Горлово . . . . .	37	5	11	402	} — кавалеріи.
Юрьевскаго . . . . .	Городищи . . . . .	167	7	7	447	
Шуйскаго . . . . .	Гусева . . . . .	45	10	31	542	} — пѣхоты.
Судогодскаго . . . . .	Давыдова . . . . .	36	8	7	281	
Меленковскаго . . . . .	Дмитрова Гора . . . . .	144	6	7	401	— кавалеріи.
Юрьевскаго . . . . .	Добринское . . . . .	91	9	9	448	— пѣхоты.
Переяславскаго . . . . .	Дорожишки . . . . .	40	9	17	246	— кавалеріи.
Меленковскаго . . . . .	Драчева . . . . .	55	7	15	354	} — пѣхоты.
Муромскаго . . . . .	Дѣлога . . . . .	40	8	14	406	
Юрьевскаго . . . . .	Елтешилово . . . . .	125	10	15	467	
Покровскаго . . . . .	Ельцово . . . . .	37	10	25	452	} — кавалеріи.
— . . . . .	Емельяново . . . . .	25	10	13	326	
Ковровскаго . . . . .	— . . . . .	40	7	31	621	— пѣхоты.
Покровскаго . . . . .	Жохово . . . . .	50	8	12	403	— кавалеріи.
Гороховецкаго . . . . .	Засена . . . . .	75	9	43	541	— пѣхоты.
Вязниковскаго . . . . .	Зинино . . . . .	37	9	40	627	} — кавалеріи.
Гороховецкаго . . . . .	Злобаево . . . . .	72	9	12	456	
Александровскаго . . . . .	Зубцова . . . . .	56	8	24	490	

Переяславскаго . . .	Иваншово . . . . .	38	5	22	476	} Для пѣхоты.
Шуйскаго . . . . .	Иваново . . . . .	69	9	22	417	
Суздальскаго . . .	Ивановск.(Шуйск.)	90	6	6	433	
Вязьниковскаго . .	Иваньково . . . . .	70	8	19	491	
Юрьевскаго . . . . .	Ивашково . . . . .	52	10	13	394	
Судогодскаго . . .	Иванино . . . . .	63	10	21	481	} — кавалеріи.
Гороховецкаго . . .	Ильина Гора . . . .	43	9	22	417	
Юрьевскаго . . . . .	Ильинское . . . . .	113	10	20	606	
Муромскаго . . . . .	Ковородища . . . . .	54	6	7	435	} — пѣхоты.
Судогодскаго . . . .	Кандряево . . . . .	69	10	12	383	
Шуйскаго . . . . .	Кочаловка . . . . .	40	8	23	427	
Муромскаго . . . . .	Клинъ . . . . .	44	8	19	379	} — кавалеріи.
Ковровскаго . . . . .	Кизайниково . . . .	71	10	16	447	
Владимірскаго . . .	Колокольницы . . . .	29	10	44	566	} — пѣхоты.
Шуйскаго . . . . .	Колянова . . . . .	27	10	52	597	
Юрьевскаго . . . . .	Кожина Кляжина.	30	7	16	316	
Шуйскаго . . . . .	Конохова . . . . .	75	8	15	357	} — кавалеріи.
Переяславскаго . . .	Копнино . . . . .	28	8	8	258	
Судогодскаго . . . .	Коровино . . . . .	54	10	20	415	} — пѣхоты.
—	Кочнево . . . . .	35	10	31	620	
Муромскаго . . . . .	Красное . . . . .	50	5	14	420	} — кавалеріи.
Гороховецкаго . . .	Красная яблоня . . .	27	9	20	348	
Ковровскаго . . . . .	Крастниково . . . . .	38	8	27	479	
Вязниковскаго . . .	Крестникова . . . . .	38	8	34	477	} — кавалеріи.
—	Крутая . . . . .	40	8	21	488	
Ковровскаго . . . . .	Крутое . . . . .	30	9	48	499	
Покровскаго . . . . .	Крутово . . . . .	10	10	10	347	} — пѣхоты.
Муромскаго . . . . .	Кулаково . . . . .	40	6	18	408	
Переяславскаго . . .	—	28	6	20	343	
Меленковскаго . . .	Кулаки . . . . .	52	7	14	405	} — кавалеріи.
Суздальскаго . . . .	Курка . . . . .	56	8	13	447	
Юрьевскаго . . . . .	Кучьки . . . . .	97	6	14	561	— пѣхоты.

Гороховецкаго . . .	Ландехъ . . . . .	74	10	40	482	} Для пѣхоты.
—	Лашаково . . . . .	34	7	28	344	
Покровскаго . . .	Лашенинево . . . . .	27	10	16	319	
Александровскаго .	Лизуново . . . . .	50	10	19	526	
Муромскаго . . . .	Липня . . . . .	80	10	5	286	— кавалеріи.
Шуйскаго . . . . .	Лошиново . . . . .	30	10	26	346	} — пѣхоты.
Вязниковскаго . .	Ломы . . . . .	45	6	15	337	
—	Лукново . . . . .	54	10	29	420	
Владимірскаго . .	Лунево . . . . .	80	10	16	406	
Ковровскаго . . . .	Лушки . . . . .	33	10	35	461	} — пѣхоты.
Юрьевскаго . . . .	Лыково . . . . .	120	10	11	592	
Суздальскаго . . .	Макариха . . . . .	61	9	7	254	
Вязниковскаго . .	Мелешино . . . . .	85	7	21	484	
Муромскаго . . . .	Мещеры . . . . .	35	7	16	321	} — пѣхоты.
Шуйскаго . . . . .	Михалева . . . . .	32	7	22	218	
Судогодскаго . . .	Миленово . . . . .	55	10	13	309	
Шуйскаго . . . . .	Миловское . . . . .	32	10	27	379	
—	Митроново . . . . .	65	8	30	40	} — кавалеріи.
Муромскаго . . . .	Монахово . . . . .	88	9	9	308	
Вязниковскаго . .	Бол. Мугряево . . . . .	56	10	26	410	
Судогодскаго . . .	Мызино . . . . .	55	10	12	431	
—	Мытищи . . . . .	57	7	12	350	} — пѣхоты
—	Нармусь . . . . .	38	10	11	293	
Владимірскаго . .	Нежетино . . . . .	40	8	18	52	
Юрьевскаго . . . .	Некашорова . . . . .	114	4	5	412	} — пѣхоты.
Суздальскаго . . .	Никитина . . . . .	39	7	18	342	
Владимірскаго . .	Никульское . . . . .	116	4	6	404	
Вязниковскаго . .	Новая . . . . .	40	9	23	499	
Гороховецкаго . .	Окулово Большое . . . . .	228	6	8	421	} — кавалеріи.
Юрьевскаго . . . .	Оньково . . . . .	182	7	23	577	
Покровскаго . . . .	Офушино . . . . .	32	10	22	380	} — пѣхоты.
Владимірскаго . .	Павловская . . . . .	120	5	11	362	

Юрьевского . . .	Парша . . . . .	56	8	14	558	} Для кавалеріи.
Александровскаго .	Пашлыво . . . . .	78	5	14	305	
Суздальскаго . . .	Переборово . . . . .	63	5	6	415	
Вязьниковскаго . .	Пески . . . . .	51	6	21	449	— пѣхоты.
Суздальскаго . . .	Пестяхи . . . . .	45	6	19	441	} — кавалеріи.
Александровскаго .	Петракова . . . . .	40	7	22	389	
Суздальскаго . . .	Петрово Городище	56	9	14	341	
Гороховецкаго . . .	Петруши съ Мса- комъ и Сосновкой.	36	8	32	371	— пѣхоты.
Юрьевского . . . .	Подолець . . . . .	55	8	10	366	— кавалеріи.
Вязниковскаго . . .	Поздяково . . . . .	76	10	30	467	} — пѣхоты.
Александровскаго .	Полосино . . . . .	75	10	16	320	
Гороховецкаго . . .	Пальцо . . . . .	59	8	6	179	
Владимірскаго . . .	Перецкое . . . . .	180	3	3	438	— кавалеріи.
Меленковскаго . . .	Пошатово . . . . .	58	9	13	353	} — пѣхоты.
Вязниковскаго . . .	Пустошъ . . . . .	88	7	29	530	
Ковровскаго . . . .	Пѣтухово . . . . .	42	5	33	518	
Меленковскаго . . .	Рашень . . . . .	50	10	6	227	— кавалеріи.
Судогодскаго . . .	Растовица . . . . .	60	10	15	447	} — пѣхоты.
Суздальскаго . . .	Реброво . . . . .	26	8	26	433	
Покровскаго . . . .	Родионово . . . . .	58	10	11	495	
Владимірскаго . . .	Рождествено . . . . .	92	7	20	413	} — пѣхоты.
Меленковскаго . . .	—	53	8	16	419	
Шуйскаго . . . . .	—	29	8	15	355	
Владимірскаго . . .	Рукавъ . . . . .	56	9	24	467	} — пѣхоты.
Судогодскаго . . .	Рыково . . . . .	47	9	23	361	
Переяславскаго . .	Рязанцово . . . . .	35	8	20	434	
—	Самарова . . . . .	36	7	17	350	} — пѣхоты.
Ковровскаго . . . .	Сельшкино . . . . .	42	10	54	667	
Вязниковскаго . . .	Селянкино . . . . .	26	9	17	327	
Шуйскаго . . . . .	Семеновское . . . . .	46	8	7	168	} — пѣхоты.
—	Сидоровская . . . . .	36	8	27	369	

Гороховецкаго . . .	Сидоровка . . .	26	8	24	295	) Для пѣхоты.
Меленковскаго . . .	Славцово . . .	72	8	10	412	
Вязниковскаго . . .	Слободищи . . .	33	8	32	568	
Переяславскаго . . .	Смоленское . . .	42	9	22	573	
—	Смолино . . .	34	10	31	505	) — кавалеріи.
Александровскаго . . .	Смятьево . . .	32	9	28	451	
Ковровскаго . . .	Спасъ Ярцово . . .	46	10	29	383	) — пѣхоты.
Вязниковскаго . . .	Ставрово . . .	60	8	22	512	
Ковровскаго . . .	Столбищи . . .	30	4	49	625	
Александровскаго . . .	Старково . . .	40	7	23	397	) — кавалеріи.
Владимірскаго . . .	Старый Дворъ . . .	91	10	16	439	
Покровскаго . . .	Стенино . . .	40	10	18	402	
Муромскаго . . .	Строгино . . .	58	10	23	367	— пѣхоты.
Юрьевскаго . . .	Стряпково . . .	60	7	12	430	) — кавалеріи.
Александровскаго . . .	Судниково . . .	28	6	37	417	
—	Сущево . . .	32	10	30	431	) — пѣхоты.
Суздальскаго . . .	Торчиново . . .	98	6	11	461	
Вязниковскаго . . .	Травино . . .	46	8	15	393	
Меленковскаго . . .	Троицкое . . .	37	6	14	312	) — кавалеріи.
Юрьевскаго . . .	Турабьево . . .	86	6	11	441	
Ковровскаго . . .	Тынцы . . .	60	6	20	559	) — пѣхоты.
Меленковскаго . . .	Уварово . . .	67	7	3	200	
Вязниковскаго . . .	Удасъ Большой . . .	48	10	22	416	) — кавалеріи.
Суздальскаго . . .	Улоло . . .	60	9	80	416	
Вязниковскаго . . .	Ульяниха . . .	173	9	32	567	— пѣхоты.
Владимірскаго . . .	Ундоль . . .	74	9	16	594	) — кавалеріи.
Ковровскаго . . .	Усолье . . .	74	10	23	637	
Юрьевскаго . . .	Федяково . . .	31	10	8	149	) — пѣхоты.
Муромскаго . . .	Фетильево . . .	40	8	17	332	
Гороховецкаго . . .	Филатово . . .	34	8	18	244	) — кавалеріи.
Покровскаго . . .	Филатьево . . .	31	5	18	409	
—	Филино . . .	40	10	16	401	— пѣхоты.

Покровскаго . . .	Филиповское . . .	40	10	15	435	} Для пѣхоты.	
—	Фролищи . . . .	75	10	23	487		
Александровскаго .	Хомяково . . . .	36	7	22	366	} — кавалеріи.	
Переяславскаго . .	Хупань . . . . .	32	10	14	285		
Меленковскаго . . .	Цыкуль . . . . .	44	10	9	262	} — пѣхоты.	
Переяславскаго . . .	Ченцы . . . . .	30	7	11	232		
Меленковскаго . . .	Череево . . . . .	39	10	15	392		
Владимірскаго . . .	Черкутино . . . .	125	8	42	570		
Кѳвровскаго . . . .	Чертовики . . . .	34	10	31	490		
Муромскаго . . . . .	Черьево Большое .	87	4	13	511		
Вязниковскаго . . .	Шамово . . . . .	33	8	23	310		
Гороховецкаго . . .	Шилово . . . . .	30	6	23	429		
Меленковскаго . . .	Шиморское . . . .	82	9	35	587		
Суздальскаго . . . .	Шихобалово . . .	80	6	12	413		
Гороховецкаго . . .	Шубино . . . . .	43	6	9	315		
Суздальскаго . . . .	Шумилово . . . .	44	7	18	454		
Вязниковскаго . . .	Южа . . . . .	49	7	23	453		Для кавалеріи.
Покровскаго . . . . .	Яковлево . . . . .	47	10	10	306		— пѣхоты.
Суздальскаго . . . .	Якимово . . . . .	47	7	25	415		— кавалеріи.

### СБОРНЫЯ МѢСТА ДЛЯ ВОЙСКЪ.

Владимірская губернія мало представляетъ удобныхъ мѣстъ, для сбора большихъ массъ войскъ, съ цѣлью производства маневровъ и учений. Этому препятствуютъ лѣса, болота и озера, покрывающія



губернію а особенно южныя уѣзды оной, что же касается до малыхъ частей войскъ; какъ на примѣръ: полка, бригады, даже дивизіи,—то ихъ можно располагать лагеремъ почти близъ всѣхъ городовъ потому, что мѣстность, окружающая ихъ, частию волнообразная способствующая къ маневрированію войскъ, частию ровная и потому удобная для производства ученій и смотровъ; а какъ всѣ города этой губерніи построены на возвышенныхъ берегахъ рѣкъ, то они имѣютъ воздухъ чистый, здоровый и достаточно воды для водопоя. Одно мѣсто близъ Муромъ способно для помѣщенія не только одного, но двухъ и даже трехъ корпусовъ, какъ по всѣмъ выгодамъ, доставляемымъ мѣстностію, такъ и по выгодамъ для продовольствія войскъ; потому что по р. Окѣ, снизу и сверху, можетъ быть доставленъ сюда хлѣбъ и вообще провіантъ въ произвольномъ количествѣ, и при томъ за дешевую цѣну: тамъ собирались на смотръ въ 1817 и 1818 годахъ войска бывшей 1-й Арміи. Лагерное и учебное мѣсто близъ Муромъ ограничивается, съ востока лѣвымъ берегомъ р. Оки, съ юга—р. Илевною, съ сѣвера—правымъ берегомъ р. Ушны, а къ западу простирается верстъ на 18, до с. с. Булатникова и Дуброва. Все это пространство, въ длину отъ 17 до 18, въ ширину отъ 10 до 15 верстъ, есть почти ровная плоскость, пересѣченная незначительными ручейками и оврагами и совершенно открытая, за исключеніемъ небольшихъ рощъ, принадлежащихъ помѣщичьимъ имѣніямъ.

Незначительныя части пѣхоты, кавалеріи и артиллеріи могутъ располагаться, въ слѣдующихъ мѣстахъ: 1) у Владиміра, въ долину праваго берега р. Клязьмы, въ сухое лѣтнее время, можетъ расположиться полкъ пѣхоты или кавалеріи, или бригада артиллеріи; но это мѣсто низко и потому небезвредно для здоровья. Гораздо лучшее мѣсто, на лѣвомъ берегу Клязьмы, за Московскою заставою, влѣво отъ шоссе изъ Владиміра въ Москву; на немъ можетъ помѣститься большое число войскъ, при томъ оно гораздо выше и потому полезнѣе для здоровья. Кромѣ того есть прекрасное, высокое мѣсто, за Владиміромъ, по дорогѣ въ Юрьевъ, вправо отъ дороги, какъ для расположенія одного полка, такъ и для ученій. Вода можетъ доставляться или изъ р. р. Клязьмы и Лыбеди, или изъ р. Рени. Мѣсто въ 15 верстахъ отъ Владиміра, по шоссе въ Москву, на покатости лѣваго нагорнаго берега р. Клязьмы, имѣющее песчаный грунтъ, дозволитъ расположить цѣлую пѣхотную бригаду, а въ верстѣ отъ него, впереди, можно производить ученья и маневры еще большому числу войскъ. 2) Въ окрестности Юрьева, по берегамъ р. р. Колокши и Кзы, мѣстность слегка волнообразная, от-

крытая, и довольно высокая, на которой можно поставить лагеремъ полкъ пѣхоты или кавалеріи. Въ Юрьевскомъ уѣздѣ, около Гавриловскаго посада, въ которомъ при расположеніи по квартирамъ кавалеріи, всегда располагается штабъ полка, по имѣющимся тамъ каменнымъ зданіямъ и огромнымъ конюшнямъ, можно расположить полкъ лагеремъ по берегамъ р. Воймига, на мѣстности хотя низменной, но сухой. Къ югу отъ Александрова, по дорогѣ въ с. Махру, на возвышенномъ берегу р. Сѣрой, можетъ помѣститься лагеремъ бригада пѣхоты; тутъ же есть два учебныя мѣста: одно—по дорогѣ въ Москву, другое—въ  $1\frac{1}{2}$  верстѣ отъ города, по дорогѣ въ Киржачь. Къ югу отъ Переяславля—Залѣскаго, на лѣвомъ берегу р. Трубежа, можетъ быть расположено значительное число войскъ, непревышающее однакоже одной, или полуторы дивизіи, а на правомъ берегу, на обширномъ и ровномъ лугу, могутъ производиться ученья и смотры всѣхъ родовъ войскъ. 3) Близъ г. Коврова, на правомъ берегу Клязьмы, на мѣстѣ возвышенномъ и сухомъ, можетъ быть поставленъ лагеремъ полкъ. 4) Близъ г. Суздаля по дорогѣ въ Шую, въ одной верстѣ, къ сѣверу отъ города, по правому берегу М. Нерли, есть много мѣстъ, по очисткѣ отъ кустарника для расположенія войскъ лагеремъ, и обширное мѣсто для учений и маневрированій всѣхъ трехъ родовъ войскъ. Прежде, когда въ Шуйскомъ и Суздальскомъ уѣздахъ стояла артиллерія, въ 1817 и 1820 г., тутъ производились ученья. 5) Къ востоку и западу отъ Шуи, по ровнымъ и открытымъ берегамъ р. Тезы, можно поставить лагеремъ, незначительныя части всѣхъ родовъ войскъ; тутъ же можно найти мѣста и для учений. Въ Шуйскомъ уѣздѣ удобно сосредоточить войска около с. Иванова, имѣющаго болѣе 1,000 дворовъ, стоящаго на ровныхъ и очищенныхъ отъ лѣса берегахъ р. Уводи. Въ 1817 и 1820 годахъ, когда въ Шуйскомъ уѣздѣ стояла артиллерія, тамъ производились ученья и стрѣльба въ цѣль и 6) на сѣверо-востокъ въ верстѣ отъ Гороховца разстилается обширный и ровный лугъ, по откату, нагорнаго, праваго берега р. Клязьмы, гдѣ можетъ расположиться лагеремъ пѣхотная бригада.

#### По управленію Путей сообщеній.

Владимірская губернія, принадлежитъ къ V округу, составляя II отдѣленіе, начальникъ котораго квартируетъ въ г. Владимірѣ; въ отдѣленіи считается 8 дистанцій: двѣ судоходныхъ и 6 сухопутныхъ.

1-я Дистанція въ г. Вязьникахъ (начальникъ ее завѣдуетъ судоходствомъ по р. Клязьмѣ).

2-я — — — Шуѣ (управленіе судоходствомъ по р. Тезѣ).

3-я	Дистанція	въ	г.	Покровѣ	.	} По управленію работами на Нижегородскомъ шоссе.
4-я	—	—	д.	Колокшѣ	.	
5-я	—	—	г.	Владимірѣ	.	
6-я	—	—	д.	Алексѣевѣ	.	
7-я	—	—	г.	Вязьникахъ	.	
8-я	—	—	с.	Красномъ	.	

По дистанціямъ распределена Путь Сообщенія военно-рабочая № 30 рота.

#### ЖАНДАРМСКАЯ КОМАНДА.

Жандармская команда занимаетъ въ г. Владимірѣ каменные казармы и состоитъ изъ одного штабъ-офицера, одного оберъ-офицера, 2-хъ нижнихъ нестроевыхъ чиновъ и изъ команды, въ числѣ одного оберъ-офицера, 4 унтеръ-офицеровъ, 24 рядовыхъ и 3 нестроевыхъ нижнихъ чиновъ.

#### ВОЙСКА ВНУТРЕННЕЙ СТРАЖИ.

Во Владимірскомъ гарнизонномъ баталіонѣ по списку считается: штабъ-офицеръ 1, оберъ-офицеровъ 25, унтеръ-офицеровъ 79, музыкантовъ 17, рядовыхъ 1,044, писарей 6, старшій фельдшеръ 1, мастеровыхъ 23 и цирюльниковъ 4; кантонистовъ, при родителяхъ 21; баталіонъ расположенъ во Владимірѣ, на обывательскихъ квартирахъ. Провіантомъ довольствуется изъ магазиновъ, находящихся во Владимірѣ.

Инвалидныхъ командъ въ губерніи 13.

1) *Владимірская* состоитъ: изъ 1 штабъ-офицера, 1 оберъ-офицера, унтеръ-офицеровъ 6, барабанщикъ 1, рядовыхъ 60; писарь 1, цирюльникъ 1, и мастеровыхъ 8; находящихся на казенномъ содержаніи: унтеръ-офицеровъ 11, рядовыхъ 47; она расположена на обывательскихъ квартирахъ въ г. Владимірѣ и въ Солдатской слободкѣ; продовольствуется изъ Владимірскаго провіантскаго магазина. Кантонистовъ въ городѣ 109, въ уѣздѣ 98, всего 207; они живутъ при родителяхъ и родственникахъ.

2) *Александровская*: оберъ-офицеровъ 6, барабанщикъ 1, рядовыхъ 76, писарь 1, цирюльникъ 1; находящихся на казенномъ содержаніи унтеръ-офицеровъ 3 и рядовыхъ 11. Команда расположена въ г. Александровѣ, по обывательскимъ квартирамъ, провіантомъ довольствуются изъ Александровскаго магазина. Кантонистовъ въ городѣ 25, въ уѣздѣ 321, всего 346 чел., живущихъ при родителяхъ и родственникахъ.

3) *Вязниковская*: оберъ-офицеръ 1, унтеръ-офицеровъ 8, барабанщикъ 1, рядовыхъ 121, писарь 1 и цирюльникъ 1; находящихся на

казенномъ содержаніи унтеръ-офицеровъ 6, рядовыхъ 18; расположена по обывательскимъ квартирамъ въ г. Вязникахъ и провіантъ получаетъ изъ городского магазина. Кантонистовъ живущихъ при родственникахъ въ городѣ 20 и въ уѣздѣ 164, всего 184 человекъ.

4) *Гороховецкая* (въ Гороховцѣ): оберъ-офицеръ 1, унтеръ-офицеровъ 7, барабанщикъ 1, рядовыхъ 85, писарь 1 и цирюльникъ 1; находящихя на казенномъ содержаніи унтеръ-офицеровъ 1 и рядовыхъ 8,—расположена по обывательскимъ квартирамъ; провіантъ получаетъ изъ городского магазина. Кантонистовъ, живущихъ при родителяхъ: въ городѣ 18, и въ уѣздѣ 180, всего 198 человекъ.

5) *Ковровская* (въ Ковровѣ): оберъ-офицеръ 1, унтеръ-офицеровъ 7, барабанщикъ 1, рядовыхъ 99, писарь 1 и цирюльникъ 1; находящихя на казенномъ содержаніи унтеръ-офицеровъ 7 и рядовыхъ 22;—расположена по обывательскимъ квартирамъ; получаетъ провіантъ изъ городского магазина. Кантонистовъ, живущихъ у родителей: въ городѣ 28 и въ уѣздѣ 240, всего 268 чел.

6) *Меленковская*: оберъ-офицеръ 1, унтеръ-офицеровъ 7, барабанщикъ 1, рядовыхъ 98, писарь 1 и цирюльникъ 1; находящихя на казенномъ содержаніи унтеръ-офицеровъ 5 и рядовыхъ 23; расположена по обывательскимъ квартирамъ въ Меленкахъ; провіантъ получаетъ изъ городского магазина. Кантонистовъ, живущихъ у родителей: въ городѣ 20, и въ уѣздѣ 254, всего 274.

7) *Муромская* (въ Муромѣ): оберъ-офицеръ 1, унтеръ-офицеровъ 8, барабанщикъ 1, рядовыхъ 130, писарь 1 и цирюльникъ 1; находящихя на казенномъ содержаніи унтеръ-офицеровъ 3 и рядовыхъ 19; расположена по обывательскимъ квартирамъ; провіантъ получаетъ изъ городского магазина. Кантонистовъ, живущихъ у родителей: въ городѣ 58, въ уѣздѣ 193, всего 251.

8) *Переяславская*: оберъ-офицеръ 1, унтеръ-офицеровъ 7, барабанщикъ 1, рядовыхъ 96, писарь 1 и цирюльникъ 1; находящихя на казенномъ содержаніи: унтеръ-офицеровъ 2 и рядовыхъ 10; расположена по обывательскимъ квартирамъ въ Переяславлѣ; провіантъ получаетъ изъ городского магазина. Кантонистовъ, живущихъ у родителей; въ городѣ и уѣздѣ 380 человекъ.

9) *Покровская* (въ Покровѣ): оберъ-офицеръ 1, унтеръ-офицеровъ 7, барабанщикъ 1, рядовыхъ 101, писарь 1 и цирюльникъ 1; находящихя на казенномъ содержаніи: унтеръ-офицеръ 1, рядовыхъ 15; команда расположена по обывательскимъ квартирамъ въ городѣ; провіантъ получаетъ изъ городского магазина. Кантонистовъ, живущихъ у родителей: въ городѣ 21, въ уѣздѣ—134, всего 155 человекъ.

10) *Судогодская* (въ Судогдѣ): оберъ-офицеръ 1, унтеръ-офицеровъ 8, барабанщикъ 1, рядовыхъ 91, писарь 1 и цирюльникъ 1; на казенномъ содержаніи: унтеръ-офицеровъ 1 и рядовыхъ 12; расположена по обывательскимъ квартирамъ; провіантъ получаетъ изъ городского магазина. Кантонистовъ, живущихъ у родителей: въ городѣ 14 и въ уѣздѣ 124, всего 138 человекъ.

11) *Суздальская* (въ Суздальѣ): оберъ-офицеръ 1, унтеръ-офицеровъ 10, барабанщикъ 1, рядовыхъ 153, писарь 1 и цирюльникъ 1; на казенномъ содержаніи унтеръ-офицеровъ 4 и рядовыхъ 24; расположена по обывательскимъ квартирамъ; провіантъ получаетъ изъ городского магазина. Кантонистовъ, живущихъ у родителей: въ городѣ 21 и въ уѣздѣ 149, всего 170 человекъ.

12) *Шуйская* (въ Шуѣ): оберъ-офицеръ 1, унтеръ-офицеровъ 7, барабанщикъ 1, рядовыхъ 114, писарь 1 и цирюльникъ 1; на казенномъ содержаніи: унтеръ-офицеровъ 3, рядовыхъ 30; расположена въ общественныхъ каменныхъ казармахъ; провіантъ получаетъ изъ городского магазина. Кантонистовъ, живущихъ у родителей: въ городѣ 30 и въ уѣздѣ 173, всего 203 чел.

13) *Юрьевская* (въ Юрьевѣ): оберъ-офицеръ 1, унтеръ-офицеровъ 8, барабанщикъ 1, рядовыхъ 92, писарь 1 и цирюльникъ 1; на казенномъ содержаніи унтеръ-офицеровъ 6 и рядовыхъ 38; расположена по обывательскимъ квартирамъ; провіантъ получаетъ изъ городского магазина. Кантонистовъ, живущихъ у родителей: въ городѣ 30 и въ уѣздѣ 185, всего 215 чел.

Отъ означенныхъ Инвалидныхъ командъ и Гарнизоннаго баталіона содержатся караулы и посты въ слѣдующихъ мѣстахъ:

Названіе мѣстъ гдѣ караулы содержатся.	Число постовъ.	Сколько на оныя выходитъ людей.				
		Оберъ-офицеръ.	Унтеръ-офицеръ.	Музыкантовъ.	Ефрейторовъ.	Рядовыхъ.
Въ г. Владимірѣ . . .	26	2	8	2	6	80
Въ уѣздныхъ городахъ, отъ Инвалидныхъ командъ.						
Въ г. Александровѣ . . .	6	»	2	»	2	18
— — Вязникахъ . . .	12	»	2	»	3	36

Въ г. Гороховцѣ . . . . .	8	»	1	»	2	24
— — Ковровѣ . . . . .	8	»	2	»	2	24
— — Меленкахъ . . . . .	8	»	1	»	1	24
— — Муромѣ . . . . .	9	»	1	»	3	27
— — Переяславлѣ . . . . .	7	»	1	»	1	21
— — Покровѣ . . . . .	9	»	2	»	2	27
— — Судогдѣ . . . . .	7	»	1	»	1	21
— — Суздаль . . . . .	11	»	2	»	3	3
— — Шуѣ . . . . .	10	»	2	»	2	30
— — Юрьевѣ . . . . .	8	»	2	»	2	24

5) *Этапныя* команды расположены въ губерніи по большому Сибирскому тракту, который отъ Москвы до Владиміра идетъ по шоссе. Командъ этихъ 7:

1) *Покровская* (въ Покровѣ): оберъ-офицеръ 1, унтеръ-офицеровъ 3, барабанщикъ 1 и рядовыхъ 36; расположена по обывательскимъ квартирамъ; провіантъ получаетъ изъ Покровскаго магазина. При ней находится 6 кантонистовъ, живущихъ у родителей.

2) *Ундольская* (въ с. Ундолѣ): оберъ-офицеръ 1, унтеръ-офицеровъ 3, барабанщикъ 1, рядовыхъ 36 и нестроевыхъ 3; расположена въ казармахъ; продовольствуется по распоряженію Московской комисаріатской комисіи; въ с. Ундолѣ имѣется деревянный амбаръ, на 250 кулей.

3) *Владимірская* (во Владимірѣ): оберъ-офицеръ 1, унтеръ-офицеровъ 3, барабанщикъ 1, рядовыхъ 36 и нестроевыхъ 5; расположена, въ Солдатской и Ямской слободахъ; провіантъ получаетъ изъ городскаго магазина. При командѣ состоитъ 8 кантонистовъ, живущихъ у родителей.

4) *Григорковская*: оберъ-офицеръ 1, унтеръ-офицеровъ 3, барабанщикъ 1, рядовыхъ 36 и нестроевыхъ 4; расположена Владимірскаго уѣзда въ д. Пропистицахъ, въ 2<sup>1</sup>/<sub>2</sub> вер. отъ д. Григорковой; на обывательскихъ квартирахъ; провіантъ получаетъ, по распоряженію дистанціоннаго смотрителя Владимірской губерніи. При перенесеніи этапнаго тракта на шоссе, команда эта будетъ расположена въ д. Певкинѣ.

5) *Мышагихинская*: оберъ-офицеръ 1, унтеръ-офицеровъ 3, барабанщикъ 1, рядовыхъ 36 и нестроевыхъ 2; расположена Ковровскаго уѣзда, въ д. д. Мышагихѣ, Красниговѣ и Селищахъ, по обывательскимъ домамъ; провіантъ получаетъ, по распоряженію дистанціоннаго смотрителя; въ д. Мышагихѣ имѣется деревянный амбаръ, на 170 кулей. При командѣ состоятъ 4 кантониста, живущіе у ро-

дителей. При перенесеніи тракта на шоссе, команда переведется въ д. Посохову.

6) *Вязниковская*: оберъ-офицеръ 1, унтеръ-офицеровъ 3, барабанщикъ 1, рядовыхъ 36 и нестроевыхъ 3; расположена въ Вязникахъ на обывательскихъ квартирахъ; провіантъ получаетъ изъ городского магазина.

7) *Гороховецкая* (въ Гороховцѣ): — одинаковаго состава съ Вязниковскою.

### III. ПО ПРЕДМЕТАМЪ ПРОВІАНТСКАГО ДЕПАРТАМЕНТА.

Для продовольствія Гарнизоннаго баталіона, Этапныхъ и Инвалидныхъ командъ требуется весьма незначительное количество хлѣба; однакоже онаго не достаетъ во Владимірской губерніи, а потому хлѣбъ заготавливается въ другихъ мѣстахъ, и преимущественно въ Моршанской пристани, откуда доставляется водою по: Окѣ, Клязьмѣ и Тезѣ въ г. г. Муромъ, Гороховецъ, Вязьники, Ковровъ, Владиміръ и Шую. Въ прочіе же города хлѣбъ доставляется сухимъ путемъ, съ пристаней: Муромской, Холуйской, Вязниковской, Ковровской и Владимірской. Въ Юрьевѣ, Суздальѣ, Переяславлѣ и Александровѣ—городахъ, лежащихъ въ центрѣ земледѣльческихъ уѣздовъ,—магазины могутъ наполняться и наполняются, когда нѣтъ постояннаго дѣйствующихъ войскъ, хлѣбомъ скупаемымъ у жителей, на базарахъ. Вообще продовольствіемъ расположенныхъ здѣсь войскъ завѣдуетъ Московская провіантская коммисія, которая черезъ дистанціоннаго смотрителя Владимірской губерніи, заключаетъ контракты съ подрядчиками на поставку опредѣленнаго количества кулей муки, крупъ и сѣна. Подрядчики складываютъ хлѣбъ въ устроенные при городахъ и въ другихъ мѣстахъ провіантскіе магазины, подробное число которыхъ показано въ таблицѣ подъ № 25.

Число соляныхъ магазиновъ показано въ таблицѣ подъ № 26.

### IV. ПО ПРЕДМЕТАМЪ КОММИСАРИАТСКАГО ДЕПАРТАМЕНТА.

Всѣми срочными вещами, войска находившіяся во Владимірской губерніи, въ 1848 и 1849 годахъ, снабжались Московскою комиссаріатскою коммисіею. Нѣтъ сомнѣнія, что нѣкоторыя изъ вещей, какъ то: полотно, ревендукъ и кожа составляютъ мѣстныя издѣлія Владимірской губерніи.

К о н е ц ъ .

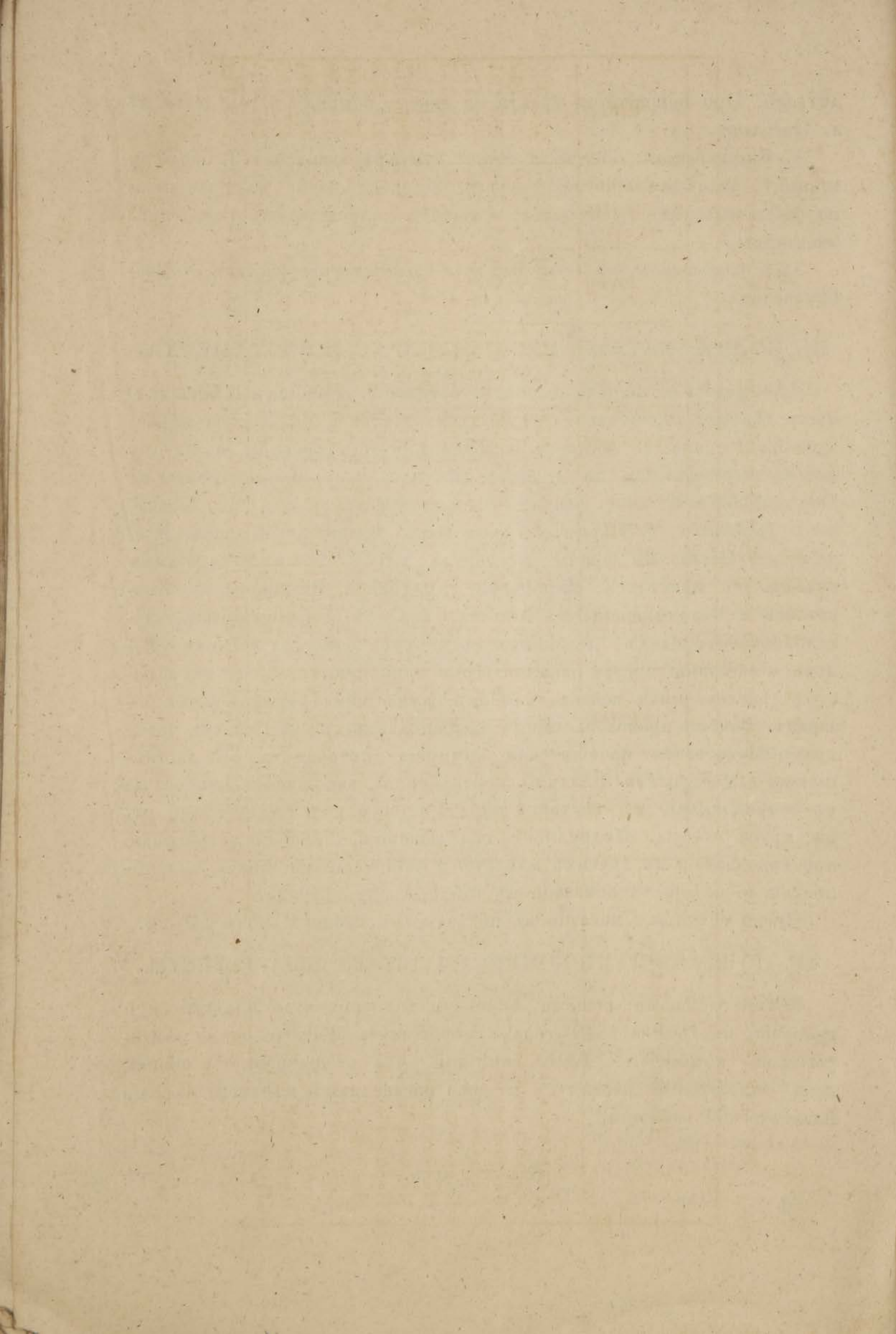



## Т А Б Л И Ц А

пространства земли Владимірской губерні, составленная по таблицамъ генеральнаго размежеванія.

Названіе уѣздовъ.	Ч и с л о д е с я т и н њ.								Итого.
	Полей.	Луговъ.	Лѣсовъ.	Выго- новъ.	Песковъ.	Солотъ.	Воды.	Подъ строен. и дорогами.	
Владимірскій . . . . .	115,124	22,019	77,133	2,390	5,632	3,791	5,691	3,557	235,339
Александровскій . . . . .	135,028	29,597	114,886	—	3,147	4,234	4,186	3,659	294,739
Вязниковскій . . . . .	131,206	20,987	149,181	32,464	6,600	5,878	600	14,756	305,194
Гороховскій . . . . .	124,696	14,081	235,821	5,090	1,191	5,405	2,470	8,724	397,478
Ковровскій . . . . .	147,984	70,359	140,110	—	1,994	1,578	2,765	5,644	375,355
Меленковскій . . . . .	117,858	16,993	286,241	15,353	—	24,667	—	—	431,112
Муромскій . . . . .	46,723	38,547	100,782	8,403	2,161	4,322	21,175	16,122	208,235
Переяславскій . . . . .	77,523	31,542	157,495	—	3,906	22,581	250	3,009	218,356
Покровскій . . . . .	120,096	29,648	152,080	9,218	8,540	9,570	5,785	15,750	404,666
Судогодскій . . . . .	134,956	20,773	274,194	4,314	4,080	25,062	673	8,505	322,559
Суздальскій . . . . .	141,867	30,786	83,014	13,985	1,012	2,166	1,813	12,657	270,564
Юрьевскій . . . . .	168,495	139,205	72,354	12,869	101	849	6,180	97,732	497,785
Шуйскій . . . . .	110,570	11,910	163,169	—	675	7,222	—	2,200	287,754
Итого . . . . .	1,572,126	476,447	2,006,460	104,086	56,959	117,325	53,838	192,515	4,249,142



ТАБЛИЦА

№ 2.

пространства губернии, за 1849 годъ, по показаніямъ земскаго и городского начальства.

Подъ городами.		Подъ уѣздами въ десятинахъ.						
Названіе городовъ.	Число десят.	Полей.	Луговъ.	Выгоны дорогъ и кустовъ.	Л ѣ с а.		Болотъ и водъ.	Всего.
					Строеваго.	Дровян.		
Владиміръ . . .	3,283	105,341	22,236	4,768	5,640	18,793	7,243	167,264
Гороховецъ . . .	429	99,613 <sup>1</sup> / <sub>2</sub>	24,608 <sup>1</sup> / <sub>2</sub>	19,012 <sup>1</sup> / <sub>4</sub>	39,522 <sup>1</sup> / <sub>2</sub>	67,851 <sup>3</sup> / <sub>7</sub>	8,646	327,506 <sup>1</sup> / <sub>4</sub>
					и кромѣ того нераздѣльных сборевъ на Каземпскомъ и Суровошскомъ вѣг. 9,676			
Вязники . . . .	252	88,728 <sup>1</sup> / <sub>2</sub>	31,527	9,460	67,822 <sup>3</sup> / <sub>4</sub>	236 <sup>3</sup> / <sub>7</sub>	972	272,552 <sup>1</sup> / <sub>2</sub>
Меленки . . . .	10,523	198,812	35,314	27,563	113,507	56,139	7,356	383,432
Александровъ . . .	853 <sup>3</sup> / <sub>4</sub>	105,728 <sup>1</sup> / <sub>2</sub>	44,212 <sup>1</sup> / <sub>2</sub>	21,441	47,695	65,270	Показано вмѣстѣ съ выгономъ.	237,504 <sup>3</sup> / <sub>4</sub>
				вмѣстѣ съ болотами и выгонами.				
Переяславль . . .	567 <sup>1</sup> / <sub>4</sub>	80,332	31,542	3,206 <sup>1</sup> / <sub>2</sub>	25,853	51,662	24,881	218,023 <sup>3</sup> / <sub>7</sub>
Судогда . . . .	82	108,270	56,637	32,460	68,707	97,125	49,789	413,070
Юрьевъ . . . .		110,884	18,103	4,214	7,036	18,724	1,827	160,788 <sup>3</sup> / <sub>4</sub>
Покровъ . . . .	838 <sup>1</sup> / <sub>4</sub>	120,096	29,648	26,249	86,550	119,506	21,614	304,495 <sup>1</sup> / <sub>4</sub>
Киржачъ . . . .	3,700 <sup>3</sup> / <sub>4</sub>							
Суздаль . . . .	410 <sup>1</sup> / <sub>2</sub>	134,447 <sup>1</sup> / <sub>4</sub>	16,678 <sup>1</sup> / <sub>4</sub>	17,395	77,430 <sup>1</sup> / <sub>4</sub>		Показано въ выгонѣ.	246,600 <sup>3</sup> / <sub>4</sub>
				вмѣстѣ съ болотами и выгонами усадебной земли.				
Гаврилов. пос.	200							
Ковровъ . . . .	1,870 <sup>1</sup> / <sub>2</sub>	158,809	37,046	14,017	159,910	—	Показано въ выгонѣ.	363,652 <sup>1</sup> / <sub>2</sub>
				съ болотами, водами и усадьбами.				
Шуя . . . . .	853 <sup>1</sup> / <sub>2</sub>	78,148	50,667	63,770	7,666	30,354	24,364	255,822 <sup>1</sup> / <sub>2</sub>
Муромъ . . . . .	250 <sup>3</sup> / <sub>4</sub>	157,228	39,000	22,462	150,256		14,105	383,301 <sup>3</sup> / <sub>7</sub>
Итого . . . . .	24,093 <sup>1</sup> / <sub>2</sub>	15,464,964 <sup>3</sup> / <sub>4</sub>	437,219 <sup>1</sup> / <sub>4</sub>	266,017	1,375,014 <sup>1</sup> / <sub>4</sub>		160,817	3,809,756 <sup>3</sup> / <sub>7</sub>

Date	Description	Debit	Credit	Balance	Interest	Total	Remarks
1870	Jan 1						
	Feb 1						
	Mar 1						
	Apr 1						
	May 1						
	Jun 1						
	Jul 1						
	Aug 1						
	Sep 1						
	Oct 1						
	Nov 1						
	Dec 1						
	Total						

## ТАБЛИЦА

НАРОДОНАСЕЛЕНИЯ ВЛАДИМИРСКОЙ ГУБЕРНИИ ЗА 1849 ГОДЪ.

	Владимирскій.		Суздальскій.		Муромскій.		Вязниковскій.		Шуйскій.		Юрьевскій.		Меленковскій.																	
	Въ городѣ.		Въ уѣздѣ.		Въ городѣ.		Въ уѣздѣ.		Въ городѣ.		Въ уѣздѣ.		Въ городѣ.		Въ уѣздѣ.															
	Мужск.	Женск.	Мужск.	Женск.	Мужск.	Женск.	Мужск.	Женск.	Мужск.	Женск.	Мужск.	Женск.	Мужск.	Женск.	Мужск.	Женск.														
Черное: монашествующихъ . . . . .	5	17	21	—	18	49	2	—	40	16	—	—	6	—	3	—	—	—	19	—	5	13	—	—	—	—	—	—		
— штатн. монаст. служителей . . . . .	5	70	25	14	53	63	46	41	33	41	—	—	6	—	5	—	—	—	—	—	14	48	—	—	—	—	—	—		
Бѣлое: священно-служителей . . . . .	78	108	154	144	115	120	283	302	71	87	361	354	15	16	192	248	43	59	285	348	23	26	200	227	12	19	123	127		
— церковно-служителей . . . . .	34	37	157	161	107	101	501	596	57	68	354	404	17	15	250	260	37	35	324	477	36	21	360	371	20	21	150	56		
— штатно-служителей . . . . .	91	92	—	—	—	—	—	—	—	—	—	—	—	—	—	—	—	—	—	—	—	—	—	—	—	—	—	—	—	
Дворянъ потомственныхъ . . . . .	274	187	56	87	18	28	70	78	97	82	29	29	30	43	18	22	5	12	35	32	21	17	90	114	44	69	30	44		
— личныхъ . . . . .	619	404	3	3	74	78	9	8	75	60	5	4	58	50	6	7	65	49	7	5	23	15	2	5	75	85	4	—		
Приказно-служителей . . . . .	61	42	—	—	24	15	—	—	32	7	—	—	—	—	—	—	—	—	—	—	—	—	—	—	—	—	—	—	—	
Разночинцовъ . . . . .	751	1,124	—	—	5	9	—	—	25	18	—	—	106	57	162	197	52	47	—	—	11	17	3	4	26	62	1	1		
Почетныхъ гражданъ . . . . .	6	—	—	—	1	1	—	—	86	67	—	—	4	2	—	—	44	51	4	2	16	17	—	—	3	3	10	11		
Купцовъ . . . . .	5	—	—	—	11	14	—	—	21	15	—	—	—	—	—	—	—	—	—	—	—	—	—	—	—	—	—	—	—	
Мѣщанъ . . . . .	2	2	—	—	4	3	—	—	15	16	—	—	—	—	—	—	5	23	4	3	—	—	—	—	—	—	—	—	—	
— 1-й гильди . . . . .	23	18	—	—	1	—	—	—	55	42	4	6	15	25	2	3	23	18	30	65	19	31	—	—	6	5	12	6		
— 2-й — . . . . .	267	345	16	18	425	410	14	11	1,029	926	21	20	261	237	39	37	171	143	112	69	587	602	25	30	308	287	14	17		
— 3-й — . . . . .	2,289	1,565	42	44	1,376	1,767	—	—	2,690	3,120	47	52	1,347	1,850	111	120	1,385	2,687	615	906	872	1,223	10	15	1,347	1,570	39	51		
Государственныхъ . . . . .	176	135	27,042	30,699	—	135	14,586	14,887	78	36	9,678	10,651	5	3	4,242	4,841	32	19	1,183	1,586	—	—	8,104	9,279	6	4	8,998	9,464		
Удѣльныхъ . . . . .	6	2	—	—	—	23	2,439	2,630	—	—	93	97	—	—	9,213	10,432	14	9	22	27	—	—	48	66	—	—	2,975	3,259		
Государевыхъ . . . . .	—	—	—	—	—	—	2,242	2,641	—	—	—	—	—	—	—	—	—	—	—	—	—	—	—	—	—	—	—	—	—	
Помѣщичьихъ . . . . .	246	124	21,518	23,140	—	23	19,419	18,758	83	64	29,787	33,038	—	—	21,546	23,707	72	56	36,546	39,949	—	—	20,449	27,990	—	—	23,845	25,799		
Разныхъ наименованій . . . . .	—	—	—	—	—	—	—	—	—	—	—	—	—	—	43	55	—	—	—	—	—	—	—	—	—	—	—	—	—	
Вольныхъ хлѣбопашцевъ . . . . .	—	—	244	275	—	—	56	63	—	—	74	90	—	—	—	—	—	—	143	156	—	—	—	—	—	—	2	1		
Ямщиковъ . . . . .	—	—	367	440	—	—	—	—	—	—	918	1,027	—	—	—	—	—	—	—	—	—	—	8	14	—	—	—	—	—	
Коммисіи сооруженія храма . . . . .	—	—	—	—	—	—	—	—	—	—	—	—	—	—	—	—	—	—	—	—	—	—	—	—	—	—	—	—	—	
Въ Москвѣ, дворцовыхъ, переимено- ванныхъ изъ сокольскихъ помытчи- ковъ . . . . .	493	378	140	140	11	16	275	318	209	213	640	621	32	49	не	по	ка	за	но.	35	29	2,150	2,176	25	20	597	619	—	—	
Дворовыхъ людей . . . . .	—	—	—	—	—	—	—	—	—	—	—	—	—	—	—	—	—	—	—	—	—	—	—	—	—	—	—	—	—	—
Мастеровыхъ, приписанныхъ къ фа- брикамъ и заводамъ . . . . .	—	—	—	—	—	—	100	109	—	—	—	—	—	—	—	—	—	—	—	—	—	—	—	—	—	—	5,105	5,501		
Военно-служителей . . . . .	44	25	1	1	1	—	—	—	9	11	—	—	5	6	—	—	2	—	—	—	16	3	—	—	1	—	—	—	—	
— (Офицерскихъ чиновъ . . . . .	1,592	236	15	5	156	42	—	—	170	67	207	138	250	79	—	—	142	144	—	—	419	38	355	—	112	33	193	—	—	
— (Нижнихъ чиновъ . . . . .	119	—	—	—	55	14	346	—	109	—	—	—	—	—	—	—	—	—	—	—	—	—	—	—	—	—	—	—	—	
Кантонистовъ . . . . .	115	—	429	—	32	14	437	359	103	45	584	170	66	21	208	71	47	24	515	—	29	18	329	—	50	30	293	191	—	
Отставныхъ нижнихъ чиновъ . . . . .	1	—	—	—	—	—	—	—	—	—	—	—	—	—	1	—	—	—	—	—	—	—	—	—	—	—	—	—	—	
Безсрочныхъ . . . . .	14	—	73	—	—	—	35	—	11	14	38	16	2	1	53	50	3	—	12	—	—	—	25	—	2	—	31	—		
— (Офицерскихъ чиновъ . . . . .	11	—	2	2	—	—	—	—	—	—	4	1	—	—	—	—	9	5	47	22	—	—	1	—	—	—	12	10		
— (Нижнихъ чиновъ . . . . .	—	92	—	764	—	104	—	643	—	61	—	1,475	—	71	—	100	—	73	—	715	—	67	—	875	—	50	—	1,000		
Иностранцевъ . . . . .	7	21	—	—	—	—	—	—	—	—	—	—	—	—	—	—	—	—	—	—	—	—	—	—	—	—	—	—	—	
Солдатскихъ женъ . . . . .	—	—	—	—	—	—	—	—	—	—	—	—	—	—	—	—	—	—	—	—	—	—	—	—	—	—	—	—	—	
Воспитанниковъ приказа . . . . .	—	—	—	—	—	—	—	—	—	—	—	—	—	—	—	—	—	—	—	—	—	—	—	—	—	—	—	—	—	
Цыганъ . . . . .	—	—	—	—	—	—	—	—	—	—	—	—	—	—	—	—	—	—	—	—	—	—	—	—	—	—	7	9	—	
<b>ИТОГО . . . . .</b>	<b>7,239</b>	<b>6,024</b>	<b>50,305</b>	<b>55,937</b>	<b>2,487</b>	<b>3,015</b>	<b>40,998</b>	<b>41,652</b>	<b>5,078</b>	<b>5,069</b>	<b>42,844</b>	<b>48,193</b>	<b>2,225</b>	<b>2,525</b>	<b>36,094</b>	<b>40,159</b>	<b>2,151</b>	<b>3,347</b>	<b>39,903</b>	<b>44,459</b>	<b>2,126</b>	<b>2,185</b>	<b>32,159</b>	<b>41,167</b>	<b>2,047</b>	<b>2,258</b>	<b>42,442</b>	<b>46,266</b>		



## Т А Б Л И Ц А

Средняго числа, родившихся, умершихъ и бракомъ сочетавшихся въ теченіе 10 лѣтъ съ 1839 по 1849 годъ.

Названіе городовъ и уѣздовъ.	В ъ г о р о д а х ъ.										В ъ у ѣ з д а х ъ.										Бракомъ сочета- вшихся.
	Родившихся.			Умершихъ.			Разность.			Бракомъ соче- тавшихся.	Родившихся.			Умершихъ.			Разность.				
	Муж.	Жен.	Итого.	Муж.	Жен.	Итого.	Муж.	Жен.	Итого.		Муж.	Жен.	Итого.	Муж.	Жен.	Итого.	Муж.	Жен.	Итого.		
Г. Владиміръ . . .	284	281	565	312	261	573	-28	+20	- 8	102	2,351	2,239	4,590	1,960	2,018	3,978	- 391	+ 221	+ 612	969	
— Суздаль . . .	117	115	232	131	146	277	-14	-31	-45	39	1,891	1,852	3,743	1,816	1,915	3,731	+ 75	- 63	+ 12	805	
— Муромъ . . .	247	227	474	235	227	462	+12	0	+12	80	2,155	2,054	4,209	1,708	1,749	3,457	+ 447	+ 305	+ 752	892	
— Вязники . . .	120	104	224	111	113	224	+ 9	- 9	0	48	1,525	1,464	2,989	1,219	1,309	2,528	+ 306	+ 155	+ 461	711	
— Шуя . . .	152	144	296	158	139	297	- 6	+ 5	- 1	51	2,166	2,117	4,283	1,858	1,936	3,794	+ 308	+ 181	+ 489	858	
— Юрьевъ . . .	118	105	223	124	120	244	- 6	-15	-21	30	2,059	1,989	4,048	2,150	2,243	4,393	- 91	- 254	- 345	903	
— Меленки . . .	166	149	315	140	132	272	+26	+17	+43	62	2,163	2,062	4,225	1,665	1,655	3,320	+ 498	+ 407	+ 905	869	
— Покровъ . . .	77	81	158	79	71	150	- 2	+10	+ 8	26	1,948	1,912	3,860	1,559	1,602	3,161	+ 389	+ 310	+ 699	788	
— Судогда . . .	100	100	200	91	87	178	+ 9	+13	+22	33	1,398	1,352	2,750	1,071	1,059	2,130	+ 327	+ 293	+ 620	580	
— Гороховецъ . . .	62	55	117	59	49	108	+ 3	+ 6	+ 9	23	1,768	1,652	3,420	1,351	1,384	2,735	+ 417	+ 268	+ 685	740	
— Ковровъ . . .	49	49	98	61	50	111	-12	- 1	-13	17	1,953	1,874	3,827	1,672	1,771	3,443	+ 281	+ 103	+ 384	830	
— Переяславль . . .	165	160	325	177	181	358	-12	-21	-33	51	1,681	1,613	3,294	1,581	1,627	3,208	+ 100	- 14	+ 86	650	
— Александровъ . . .	81	72	153	79	78	157	+ 2	- 6	- 4	27	1,985	1,922	3,907	1,975	2,017	3,992	+ 10	- 95	- 85	777	
Заштатный г. Кир- жачь . . .	61	58	119	60	58	118	+ 1	0	+ 1	22	—	—	—	—	—	—	—	—	—	—	
И т о г о . . .	1,799	1,700	3,499	1,817	1,712	3,529	-18	-12	-30	611	25,043	24,102	49,145	21,585	22,285	43,870	+3,458	+1,817	+5,275	10,372	

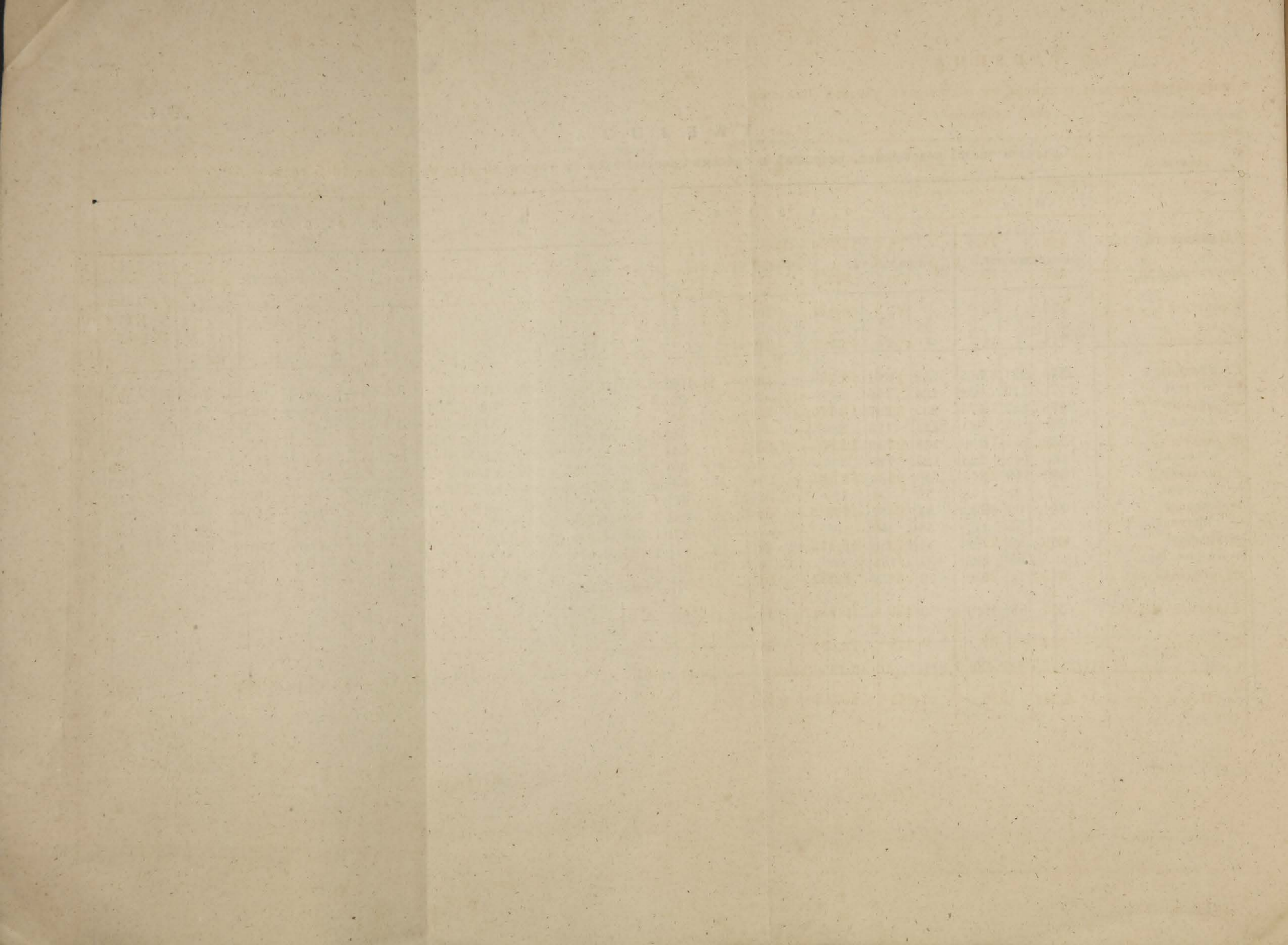



## ТАБЛИЦА

о количествѣ деревень и домовъ въ различныхъ уѣздахъ Владимірской губерніи.

Названіе уѣздовъ.	Всего сель и деревень	Сель и деревень, имѣющихъ болѣе 50 дворовъ.	Сель и деревень имѣющихъ менѣе 50 дворовъ.	Всего домовъ.	Число домовъ освобожден. отъ постоя.
Владимирскій .	468	75	78	14,969	Непоказано
Переяславскій. .	406	19	100	8,335	124
Юрьевскій . .	390	56	85	10,486	203
Гороховскій . .	718	31	173	12,798	815
Суздальскій . .	359	63	41	10,669	82
Муромскій . .	268	70	30	11,170	750
Меленковскій .	252	71	27	10,509	1,805
Вязниковскій. .	524	26	90	11,197	248
Покровскій . .	441	40	64	10,898	355
Шуйскій. . .	649	22	172	13,416	424
Судогодскій . .	415	20	81	8,237	514
Александровскій.	557	12	130	10,950	147
Ковровскій . .	794	31	174	12,306	302
<b>Итого .</b>	<b>6,241</b>	<b>596</b>	<b>1,245</b>	<b>147,940</b>	<b>5,769</b>



**В Ъ Д О М О С Т Ъ**  
о посѣвѣ и урожаѣ хлѣба и картофеля.

		Посѣяно.			Снято.			Урожай ози- маго.	Урожай яро- ваго.	Урожай кар- тофеля.	На душу при- ходится.
		Озимаго.	Яроваго.	Картофел.	Озимаго.	Яроваго.	Картофел.				
У помѣ- щиковъ.	По господ. запашкѣ.	87,278	147,358	17,431	276,700	543,670	50,800	самъ 3	самъ 3 <sup>1</sup> / <sub>4</sub>	самъ 2 <sup>3</sup> / <sub>4</sub>	По 6 четв. 2 четверика. съ долями.
	По крест. запашкѣ.	351,910	570,970	40,723	1,150,661	2,150,058	123,662	самъ 3 <sup>1</sup> / <sub>4</sub>	самъ 3 <sup>3</sup> / <sub>4</sub>	самъ 3 <sup>3</sup> / <sub>4</sub>	
— Крестьянъ госу- дарственныхъ . . .		126,787	238,571	23,605	405,859	731,088	73,109	самъ 3 <sup>1</sup> / <sub>4</sub>	самъ 3 <sup>1</sup> / <sub>4</sub>	самъ 3	По 4 чет. 3 четв. 7 гарн.
Въ удѣ- лѣ . . .	По общест. запашкѣ . . .	1,018	2,366	—	6,779	11,542	—	самъ 6 <sup>1</sup> / <sub>2</sub>	самъ 4 <sup>3</sup> / <sub>4</sub>	—	3 <sup>1</sup> / <sub>2</sub> четвер- ти.
	По крест. запашкѣ . . .	28,999	41,678	1,136	90,051	115,677	3,742	самъ 3	самъ 2 <sup>3</sup> / <sub>4</sub>	самъ 3 <sup>1</sup> / <sub>4</sub>	
У кре- стьянъ государ. волости.	По общест. запашкѣ . . .	928	163 <sup>1</sup> / <sub>2</sub>	31	2,152	4,332	125	самъ 2 <sup>1</sup> / <sub>2</sub>	самъ 2 <sup>1</sup> / <sub>2</sub>	самъ 4	По 10 четв. 3 <sup>3</sup> / <sub>4</sub> четвер.
	По крест. запашкѣ . . .	13,576	2,390	270	27,152	65,341	877 <sup>1</sup> / <sub>2</sub>	самъ 2	самъ 2 <sup>3</sup> / <sub>4</sub>	самъ 3 <sup>1</sup> / <sub>4</sub>	
<b>Итого . . .</b>		<b>610,396</b>	<b>102,648<sup>1</sup>/<sub>2</sub></b>	<b>83,196</b>	<b>1,959,354</b>	<b>3,621,708</b>	<b>252,315<sup>1</sup>/<sub>2</sub></b>	болѣе чѣмъ самъ 3 <sup>1</sup> / <sub>4</sub>   3 <sup>1</sup> / <sub>4</sub>   3			По 5 чет. 4 четв. и 7 <sup>1</sup> / <sub>2</sub> гарнцевъ.



## В Ъ Д О М О С Т Ъ

О средних справочныхъ цѣнахъ существовавшихъ въ январѣ, апрѣлѣ, июлѣ и октябрѣ мѣсяцахъ 1848 и 1849 года за сухопутную перевозку пуда тяжестей на разстояніи отъ 50 до 100 верстъ.

Г о д ы.	Мѣсяцы.	Владимір-ской.		Муром-ской.		Мелен-ковской.		Юрьев-ской.		Перея-славской.		Шуй-ской.		Ковров-ской.		Вязников-ской.		Горохов-ской.		Судогод-ской.		Александ-ровской.		Покров-ской.		Суздаль-ской.			
		По го-роду.	По уѣз-ду.	По го-роду.	По уѣз-ду.	По го-роду.	По уѣз-ду.	По го-роду.	По уѣз-ду.	По го-роду.	По уѣз-ду.	По го-роду.	По уѣз-ду.	По го-роду.	По уѣз-ду.	По го-роду.	По уѣз-ду.	По го-роду.	По уѣз-ду.	По го-роду.	По уѣз-ду.	По го-роду.	По уѣз-ду.	По го-роду.	По уѣз-ду.	По го-роду.	По уѣз-ду.	По го-роду.	По уѣз-ду.
		К о п ѣ ѣ к и.																											
1848 года.	Январь . . .	19	19	9	10	20	—	30	—	22	27	—	17	—	—	—	13	—	11 <sup>1</sup> / <sub>2</sub>	—	9 <sup>1</sup> / <sub>2</sub>	29	21	17	16	28 <sup>1</sup> / <sub>2</sub>	—		
	Апрѣль . . .	—	19	11	10	20	—	30	—	22	27	22 <sup>1</sup> / <sub>2</sub>	15 <sup>1</sup> / <sub>2</sub>	—	9	—	13	—	13	—	9 <sup>1</sup> / <sub>2</sub>	29	23	17	16	28 <sup>1</sup> / <sub>2</sub>	—		
	Іюль . . . .	—	19	11	10	20	17	30	—	22	27	22 <sup>1</sup> / <sub>3</sub>	15 <sup>1</sup> / <sub>2</sub>	—	9	—	12 <sup>1</sup> / <sub>2</sub>	—	13	—	9 <sup>1</sup> / <sub>2</sub>	29	23	17	16	28 <sup>1</sup> / <sub>2</sub>	—		
	Октябрь . . .	—	29	9	10	20	—	40	—	22	27	—	14 <sup>1</sup> / <sub>2</sub>	—	9	—	13 <sup>1</sup> / <sub>2</sub>	—	13 <sup>1</sup> / <sub>2</sub>	—	9 <sup>1</sup> / <sub>2</sub>	29	21	17 <sup>1</sup> / <sub>2</sub>	16	28 <sup>1</sup> / <sub>2</sub>	—		
1849	Январь . . .	—	19	9	10	32	—	40	—	22	27	—	14	—	9	—	13 <sup>1</sup> / <sub>2</sub>	—	11 <sup>1</sup> / <sub>2</sub>	—	9 <sup>1</sup> / <sub>2</sub>	29	21	18	16	18 <sup>1</sup> / <sub>2</sub>	—		
	Апрѣль . . .	—	29	9	14	32	—	40	—	22	27	—	21	—	9	—	17 <sup>1</sup> / <sub>2</sub>	—	12 <sup>1</sup> / <sub>4</sub>	—	9 <sup>1</sup> / <sub>2</sub>	29	22 <sup>1</sup> / <sub>2</sub>	18	16	18 <sup>1</sup> / <sub>2</sub>	—		
	Іюль . . . .	—	22 <sup>1</sup> / <sub>2</sub>	14	14	30	17 <sup>1</sup> / <sub>2</sub>	40	—	22	27	14 <sup>1</sup> / <sub>2</sub>	15 <sup>1</sup> / <sub>2</sub>	—	9	—	19	—	11 <sup>3</sup> / <sub>4</sub>	—	9 <sup>1</sup> / <sub>2</sub>	29	21	18	16	18 <sup>1</sup> / <sub>2</sub>	—		
	Октябрь . . .	—	19	14	14	21	—	40	—	22	27	—	16	—	9	—	18	—	11	—	9 <sup>1</sup> / <sub>2</sub>	29	20	18	16	18 <sup>1</sup> / <sub>2</sub>	—		

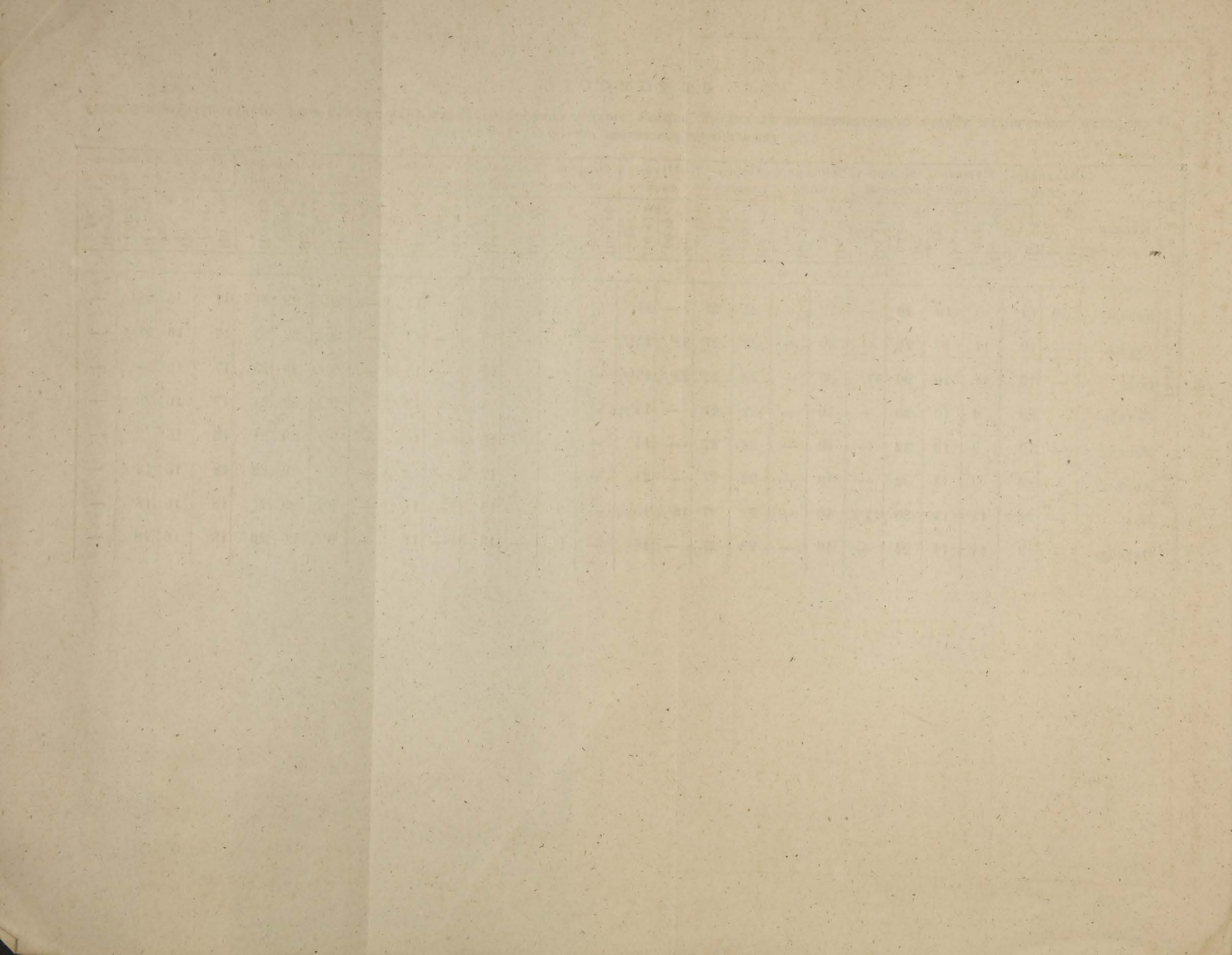

## БДОМОСТЬ

О количествѣ хлѣбозапасныхъ магазиновъ, устроенныхъ для крестьянъ разнаго званія во Владимірской губерніи.

Въ какихъ уѣздахъ находятся.	Сколько находится нынѣ магазиновъ.							
	У крестьянъ Государевыхъ.	У крестьянъ Государственныхъ имуществъ.	У крестьянъ удѣльныхъ.	У поселянъ водворенныхъ на собственныхъ земляхъ.	У крестьянъ помѣщичьихъ.	Принадлежаще Московской Голицынской больницы.	Принадлежаще мастерскимъ крестьянамъ, приписаннымъ къ пассажоннымъ фабрикамъ.	Принадлежаще Московскому попечительному комитету Императорскаго человеколюбиваго общества.
Въ Владимірскомъ . . . . .	—	21	—	4	118	1	—	1
— Судогодскомъ . . . . .	—	2	22	—	135	—	1	—
— Муромскомъ . . . . .	—	4	—	1	89	—	—	—
— Гороховскомъ . . . . .	—	2	10	1	173	—	—	—
— Меленковскомъ . . . . .	—	2	8	—	125	—	1	—
— Ковровскомъ . . . . .	—	3	17	1	144	—	—	—
— Шуйскомъ . . . . .	—	1	—	1	187	—	1	—
— Вязниковскомъ . . . . .	—	2	22	2	98	—	—	—
— Суздальскомъ . . . . .	9	—	12	1	143	—	—	—
— Юрьевскомъ . . . . .	—	—	—	1	145	—	—	—
— Александровскомъ . . . . .	27	—	—	—	156	—	—	1
— Переяславскомъ . . . . .	—	—	2	2	174	—	—	—
— Покровскомъ . . . . .	—	4	—	4	156	—	—	—
Итого . . . . .	36	41	93	18	1,842	1	3	2

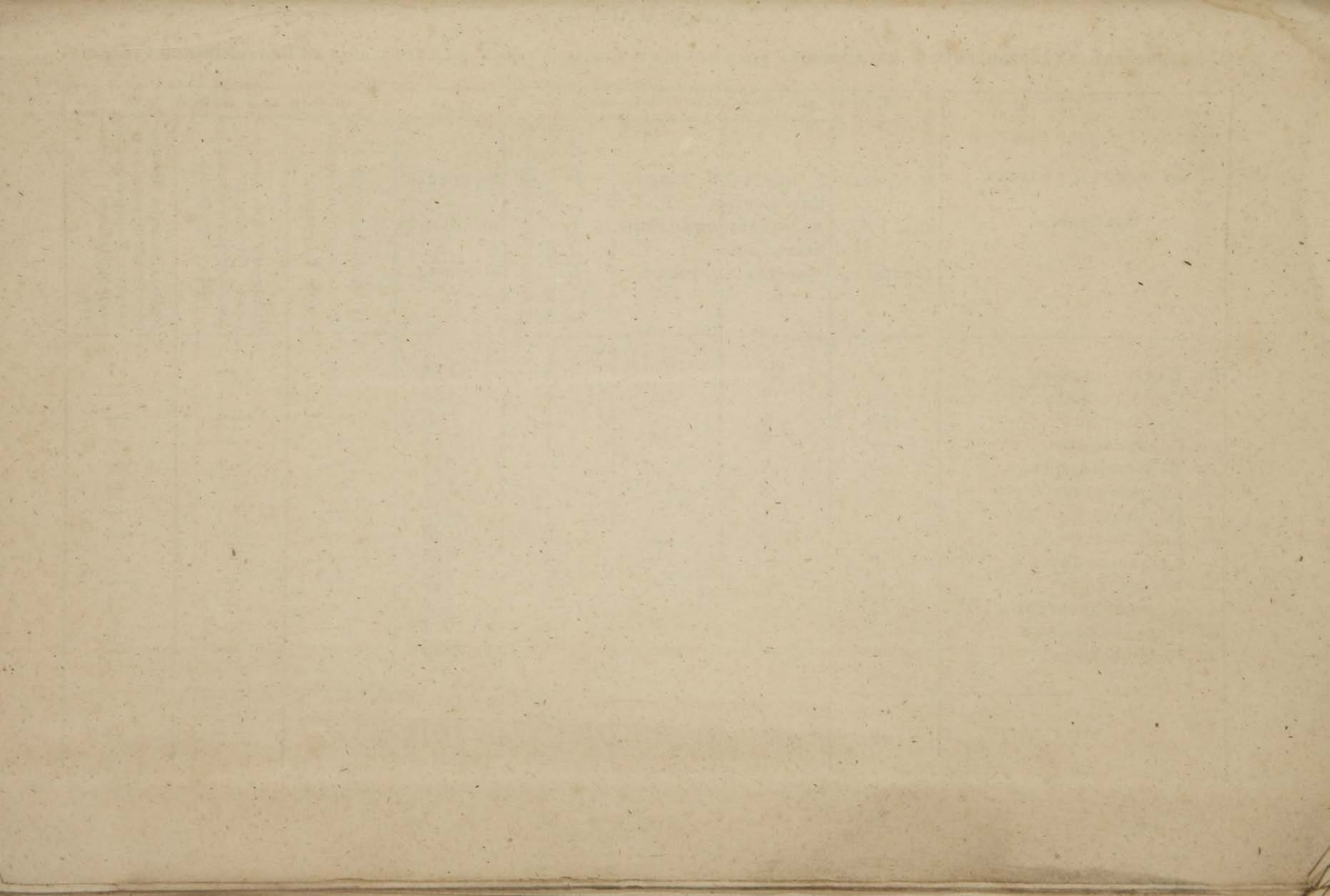



В Ъ Д О М О С Т Ь

О хлѣбныхъ и денежныхъ запасахъ продовольствія по Владимірской губерніи.

Означеніе уѣздовъ.	Х л ѣ б н ы е з а п а с ы.										Означеніе сословіѣй.	Денежные запасные капиталы.								
	Число душъ.	Число магази- новъ.	К ѣ 1-му января 1850 года.									Число душъ.	К ѣ 1-му января 1850 года.							
			На лицо.		Въ ссудахъ.		Въ недоимкѣ.		Въ недоборѣ или излишкѣ считая по 1 четверти озимаго, 1/2 четверти яроваго на душу.				На лицо въ сѣхранной казніѣ.		Въ долгу по ссудамъ.		Въ недоимкѣ по сбору.		Въ недоборѣ или остаткѣ, считая по 48 к. сер. на душу.	
Озим.	Яров.	Озим.	Яров.	Озим.	Яров.	Озим.	Яров.	Озимаго.	Яроваго.	Рубли.	Коп.	Руб.	Коп.	Руб.	Коп.	Руб.	Коп.			
По уѣздамъ :											Съ 205 купеческихъ капиталовъ двухъ городовъ Шуй и заштатнаго Кирсжача . . . . .	—	4,039 20 <sup>3</sup> / <sub>4</sub>	—	—	—	—	—	—	
											Съ мѣщанъ . . . . .	15,453	9,727 58 <sup>1</sup> / <sub>2</sub>	—	—	312	1 <sup>1</sup> / <sub>2</sub>	2,622	15 <sup>3</sup> / <sub>4</sub>	
											Съ крестьянъ:									
Владимірскому . . . . .	46,332	137	36,695	15,145	5,784	2,465	2,513	4,145	1,340	1,411	Мастеровыхъ приписанныхъ къ посессионнымъ фабрикамъ . . . . .	1,249	772 11 <sup>1</sup> / <sub>4</sub>	—	—	17	59	190	18 <sup>1</sup> / <sub>4</sub>	
Суздальскому . . . . .	37,676	149	37,019 <sup>1</sup> / <sub>2</sub>	22,871 <sup>1</sup> / <sub>2</sub>	5,088 <sup>1</sup> / <sub>2</sub>	3,169	1,303	1,902	5,735	9,105	Помѣщичьихъ . . . . .	326,575	198,380 49 <sup>1</sup> / <sub>2</sub>	—	—	4	84	344,073	57 <sup>3</sup> / <sub>4</sub>	
Шуйскому . . . . .	39,701	178	35,134	17,563	—	—	15	8	4,552	2,279	по губерніямъ Владим. и Лифлянд. . . . .	272,052	74 <sup>1</sup> / <sub>4</sub>	—	—	—	—	535	50	
Ковровскому . . . . .	43,850	147	41,618	25,352	2,781	1,112	426	174	975	4,714	Московской Голицынской больницы . . . . .	1,075	1,051 50	—	—	—	—	—	—	
Вязниковскому . . . . .	35,160	101	33,281	24,459	6,088	2,163 <sup>1</sup> / <sub>2</sub>	1,030	491 <sup>1</sup> / <sub>2</sub>	5,239	9,534	Государственныхъ Имуществъ . . . . .	128,767	19,302 42	—	—	28	8	42,477	66	
Гороховскому . . . . .	39,733	173	27,540	18,887	7,302	1,113	1,851	813	3,040	946	У крестьянъ Государевыхъ: Александровской и Гавриловской волости денежнаго запаснаго капитала не имѣется; съ крестьянъ удѣльной Рыбной слободы съ 207 душъ, не занимающихся хлѣбопашествомъ взыскивается съ души по 29 коп. сереб., которые отсылаются въ Департаментъ Удѣловъ; съ прочихъ же крестьянъ удѣльнаго вѣдомства денежнаго сбора не производится.									
Муромскому . . . . .	39,673	94	33,207	15,706	686	1,094	2,396	1,474 <sup>1</sup> / <sub>2</sub>	3,384	1,462										
Меленковскому . . . . .	34,576	127	17,644	11,187	2,564	1,440 <sup>1</sup> / <sub>2</sub>	13,661	7,224 <sup>1</sup> / <sub>2</sub>	707	2,564										
Сулогодскому . . . . .	30,074	136	19,887	20,095	7,913	4,469	8,062	2,211	5,788	11,738										
Покровскому . . . . .	40,337	156	34,727	19,202 <sup>1</sup> / <sub>2</sub>	1,290	63	2,524	6	1,796	897										
Александровскому . . . . .	37,587	185	38,445 <sup>1</sup> / <sub>2</sub>	28,052	2,013	6,603	1,886	167	4,757 <sup>1</sup> / <sub>2</sub>	16,028 <sup>1</sup> / <sub>2</sub>										
Переяславскому . . . . .	30,039	174	25,034	13,358	2,022	637	2,284	917	699	107 <sup>1</sup> / <sub>2</sub>										
Юрьевскому . . . . .	39,310	144	25,162	14,276	7,083	31,160 <sup>1</sup> / <sub>2</sub>	4,735	1,049 <sup>1</sup> / <sub>2</sub>	2,330	1,169										
<b>Итого</b>	<b>491,048</b>	<b>1,901</b>	<b>405,394</b>	<b>246,154</b>	<b>50,614<sup>1</sup>/<sub>2</sub></b>	<b>27,489<sup>1</sup>/<sub>2</sub></b>	<b>42,686</b>	<b>20,533<sup>1</sup>/<sub>2</sub></b>	<b>22,494<sup>1</sup>/<sub>2</sub></b>	<b>57,736<sup>1</sup>/<sub>2</sub></b>	<b>Итого</b>	<b>473,119</b>	<b>233,273</b>	<b>33</b>	<b>302,444</b>	<b>24<sup>1</sup>/<sub>4</sub></b>	<b>362</b>	<b>52<sup>1</sup>/<sub>2</sub></b>	<b>347,421</b>	<b>41<sup>3</sup>/<sub>4</sub></b>

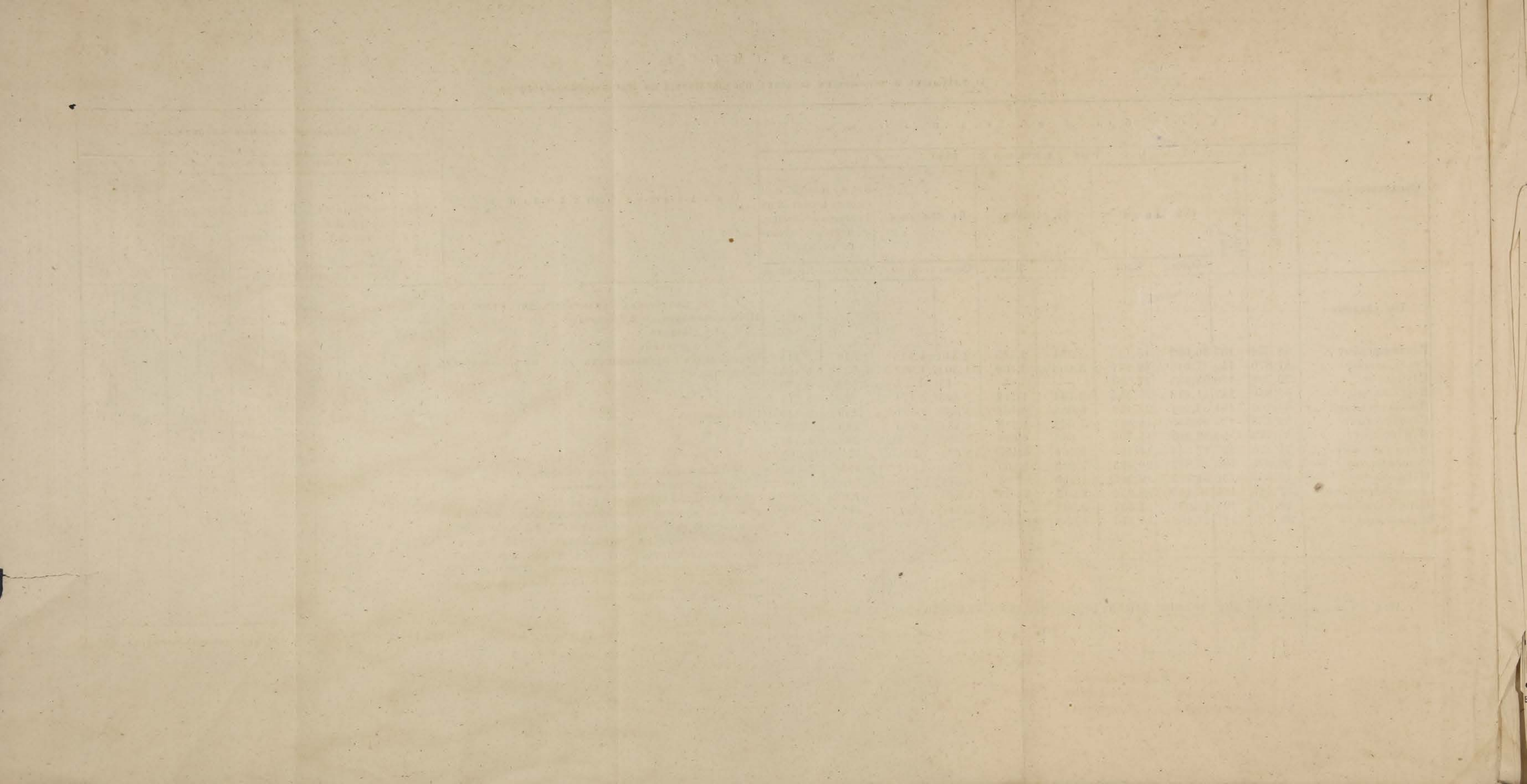

О ФАБРИКАХЪ И ЗАВОДАХЪ ВЛАДИМИРСКОЙ ГУБЕРНИИ ЗА 1849 ГОДЪ. (°)

Наименование фабрики и заводовъ.	Число рабочихъ.	Вырабатываютъ въ годъ.		Цѣнность товара.	Откуда получается материалъ для фабричныхъ издѣлій.	Куда сбывается.	Наименование фабрики и заводовъ.	Число рабочихъ.	Вырабатываютъ въ годъ.		Цѣнность товара.	Откуда получается материалъ для фабричныхъ издѣлій.	Куда сбывается.			
		Количество издѣлій.	На сумму.						Количество издѣлій.	На сумму.						
			Рубли. Коп.							Рубли. Коп.						
Въ г. Владимиръ. Миткалевыхъ фабрикъ	45 на фаб. и 145 по деревнямъ.	2,700 штукъ.	135,000	—	Штука миткалю до 5 руб. сер.	Англійская пряжа изъ Москвы.	Въ Москвѣ.									
Кожевенный заводъ	10 человекъ.	1,000 кожъ.	3,000	—	Кожа отъ 2 р. 56 к. до 3 р. с.	Во Владимирѣ.	Въ Москву и Московско-Комисариатскую комисію.			7,500	—	Въ Москвѣ.	Въ Москвѣ.			
Сальныхъ заводовъ	3 человекъ.	2,700 пуд.	10,500	—	Пудъ сала до 3 руб. 50 к. с.	На мѣстѣ.	—			30,270 ведръ.	24,213	—	—			
Табачныхъ —	6 человекъ.	340 —	3,190	60	III сорта по 10, IV по 8 руб. сер. за пудъ.	—	—			20,000 ведръ.	16,000	—	—			
Пивоваренный.	110 —	6,000 вед.	7,000	—	Ведро по 1 р. 40 к. с.	Въ г. Коломнѣ.	—			—	—	—	—			
Кирпичныхъ	1196 —	1,380,000 кирпичей.	5,805	65	Тысяча отъ 1 р. 50 к. до 2 р. 50 коп.	На мѣстѣ.	Во Владимирѣ и по окрестности.			—	—	—	—			
Табачныхъ заведен.	2 человекъ.	48 пуд.	384	—	По 8 р. сер. за пудъ.	—	На мѣстѣ.			—	—	—	—			
Итого фабрикъ. Заводовъ. Заведеній	2 Рабочихъ 172, въ 17 деревнямъ 1,450.	—	164,980	25	—	—	—			47,713	—	—	—			
Въ уѣзд. Владимирск. При с. Стаеровъ. Миткалевая	375 человекъ.	—	10,000	—	—	Въ Москвѣ и Владимірѣ.	Въ Москвѣ и Владимірѣ.			16,900 дюж. платковъ, 36,700 шт. и 14,000 пуд. бумаги.	224,470	—	Платковъ разнаго сорта 16,900 дюжинъ, холстинки, сарянки и нанки 36,700 штукъ; бумага крашеная въ адриопольскій цвѣтъ.	Въ Москвѣ, Хивѣ, Дербентѣ, Москвѣ, марены до 13,000 пуд., пряжа въ Москвѣ.	Внутри Россіи на всѣхъ ярмаркахъ, въ Закавказскомъ краѣ и Средней Азіи, Хивѣ, Бухаріи и Кабулѣ.	
При д. Богатищевой. Пестрядиная	60 —	—	15,000	—	—	Кубовая краска, сандаль, визювая зола, квасцы, купоросъ въ Москвѣ на 9,000 рублей.	Въ Малороссіи, 15 к. съ пуда за провозъ.			2,860 дюж., 19,717 шт. и 5,600 пуд. бумаги.	11,285 107,009 200,000	10 10	Платковъ 2,860 дюжинъ, сарянки, холстинки и миткалю 19,717 штукъ крашеной бумаги въ адриопольскій цвѣтъ 5,000 пуд.	Въ Москвѣ, Нижегородской ярмаркѣ и проч. съ химическихъ заводовъ.	Въ Москвѣ, Астрахани, Саратовѣ и на ярмаркахъ: Нижегородской, Ирбитской, Ростовской, Мензелинской, Котельнической, Михайловской станціи, Холуѣ, Шахмѣ, Харьковѣ, Ромнахъ и Курскѣ.	
При д. Малгиной. Холстинчатая	15 —	—	5,000	—	—	Въ Москвѣ.	Во Владимір. уѣздѣ.			14,000 пуд.	470,000	—	Крашеная бумага въ адриопольскій цвѣтъ.	Марена хивенская, бухарская и персидская получается въ Хивѣ, дербентская и бухарская добывается посѣвомъ въ разныхъ арднскихъ земляхъ; шмакъ, черилыные орѣшки, поташъ, деревянное масло, подсолнечное масло, рыбій жиръ, мыло, пшеничные отруби, квасцы, оловянная соль, орлеанъ и мѣлъ въ Москвѣ и Россійскихъ ярмаркахъ.	Въ Москвѣ, Саратовѣ, Казани, Ростовѣ, Шуѣ, Харьковѣ, и на ярмаркахъ: Нижегородской, Ростовской и Ирбитской.	
Итого фабрикъ	450 рабочихъ.	—	30,000	—	—	—	—			—	—	—	—	—	—	
Въ г. Юрьевъ. Бумажная	189 на фабрикѣ, 531 въ деревняхъ.	—	68,000	—	Цвѣтной миткаль, кусокъ въ 15 арш. 1 р. 30 к. с., арш. миткаля 9 к. с., кисей кусокъ (10 арш.) 1 р. 50 к. до 3 р. сер.	Въ Москвѣ и на ярмаркахъ: Нижегород., Коренной, Раменск., в. с., кисей кусокъ (10 арш.) 1 р. 50 к. до 3 р. сер.	На тѣхъ же ярмаркахъ.			—	—	—	—	—	—	
Бумажная	1463 на фаб. и въ дер. ткачей 1,629 цѣпочниковъ 600, шульниковъ 100.	—	165,000	—	Демикотонъ, плизъ, полубархатъ, цвѣтной серлатинъ, миткаль, бумажный штофъ.	Въ Москвѣ и Юрьевѣ.	Въ тѣхъ же мѣстахъ.			—	—	—	—	—	—	
—	156 при фаб., въ д. 2,695.	—	143,000	—	Нанка 4 р., холстинка 5 р. 15 к., серлатинъ 6 р., плизъ 7 р. 15 к., миткаль 4 р. за штуку; кашемировые платки разной величины отъ 20 до 30 въ штукѣ, отъ 4 р. до 8 р. 30 коп. за штуку.	Въ Москвѣ и Юрьевѣ.	Въ Москвѣ.			—	—	—	—	—	—	
—	17, въ деревн. 29.	—	6,000	—	Нанка кусокъ (51 арш.) 3 р. 50 к.; миткаль (47—56 арш.) 4 р. 50 к., кашемиръ (56 арш.) 5 р. 15 к. за штуку.	Въ Москвѣ.	Въ Москвѣ и на Ростовской ярмаркѣ.			—	—	—	—	—	—	
—	128 при фаб. въ с. с. ткачей 3,340, цѣпочниковъ 900, шульниковъ 500.	—	321,000	—	Миткаль 8 р. 60 к., и 8 р. 5 к. за штуку; кашемиръ 7 р. 70 к., 5 р., 4 р. 30 к.; полубархатъ (52 арш.) 8 руб., плизъ (51 арш.) 15 р., демикотонъ (50 арш.) 5 р., плизъ (45 арш.) 8 р. 60 к.; ластикъ (57 арш.) 8 р. 60 к.; брючная матерія (50 арш.) 4 р. 50 к., казенетъ (50 арш.) 11 р. 50 к.; сарянка (45 арш.) 8 р. 60 к.; холстинка (42 арш.) 8 р., нанка цвѣтная (50 арш.) 4 р. 85 к. за штуку; платки тонкіе (дожинна) 2 р. 30 к.	Въ Москвѣ.	Въ Москвѣ.			—	—	—	—	—	—	—
—	112 при фабриктѣ.	—	7,000	—	Набивные ситцевые платки, крашеный колденкоръ и саржа.	Въ Москвѣ.	Въ Москвѣ и на ярмаркахъ.			—	—	—	—	—	—	
—	13 при фаб. въ с. с. 29	—	8,600	—	Демикотонъ суровый (50 арш.) 5 р. 70 к., нанка цвѣтная (40 арш.) 3 р. 70 к.	Въ Москвѣ.	Въ Москвѣ.			—	—	—	—	—	—	
—	1203 при фаб., 1,620 въ селеніяхъ.	—	171,500	—	Демикотонъ (50 арш.) 8 р. и 7 р.; плизъ (52 арш.) 15 р., полубархатъ (42 арш.) 13 р. до 8 р.; кисей (24 арш.) 3 р. 70 к.; нанка (45 арш.) 4 р., одѣяла (22 въ штукѣ) 10 р., чешуйка (26 арш.) 9 р., пестрядь (35 арш.) 2 р. 60 к., коновать (30 арш.) 6 р. 30 к., 4 р. 60 к.; тикъ (35½) 10 р. за штуку.	Въ Москвѣ, Нижегородской ярмаркѣ и Юрьевѣ.	Въ Москвѣ и на разныхъ Енисейскихъ ярмаркахъ.			—	—	—	—	—	—	
—	1269 при фаб. въ с. с. 1,000 ткачей, 240 шульниковъ.	—	90,000	—	Полубархатъ, плизъ, миткаль разныхъ сортовъ и цвѣтная нанка.	Въ Москвѣ.	Въ Москвѣ.			—	—	—	—	—	—	
Пестрядиная	178 при фаб., 487 въ селлахъ.	12,500 куск.	56,400	—	Пестрядь, аршинъ 11 к., коновать 8 коп.	Въ Москвѣ.	На ярмаркахъ: Харьковской, Романовской, Курской и Королевенской.			—	—	—	—	—	—	
Бѣлая	110 при фабриктѣ.	—	2,000	—	Бѣлая кисей и миткаль.	Въ Москвѣ.	Въ Москвѣ.			—	—	—	—	—	—	
Кожевенный заводъ	2	9,330 кожъ.	22,800	—	На 1-мъ: бѣлая кожа, которыхъ въ пудѣ 4,—9 р. 72 к.; полуваляе кого въ пудѣ 2½ кожи 8 р. 86 к.; черная простая кожа. 4 въ пудѣ, 9 р. 72 к.; бѣлый выростокъ, 12 кожъ въ пудѣ, 12 р. 9 к. за пудъ; подошвы хлѣбныя, по 8 р. 14 к. сер. за кожу. Во 2-мъ: юхта черная 2 р. 85 к., выростокъ черный 5 р., кожа полуваляная 3 р. 15 к. за штуку.	Въ Москвѣ, Владимірскомъ уѣздѣ и Муромѣ.	Въ Москвѣ, Владимірѣ и Юрьевѣ.			—	—	—	—	—	—	—
Сально-свѣчныхъ заводовъ	3	2,600 пуд.	6,400	—	Пудъ свѣчь 4 р.	Въ Юрьевѣ, Владимірскомъ уѣздѣ и Муромѣ.	На мѣстѣ.			—	—	—	—	—	—	
Итого фабрикъ. заводовъ.	11 рабоч. на фаб. 1,121 въ селахъ 13,702	—	1,067,700	—	—	—	—			—	—	—	—	—	—	

(°) Примечаніе. Нѣкоторыя цифры не проставлены, по не полученію свѣденій отъ фабрикъ.



Наименование фаб- риky и заводов.	Число фабрич- ных рабочих.	Вырабатываютъ въ годъ.		Цѣнность товара.	Откуда получается материалъ для фабричныхъ издѣлій.	Куда сбывается.	
		Количество издѣлій.	На сумму.				
							Рубли.
9) — —	203	3,329	23,050	—	Фламское 7 р. 50 к., бѣл. 2 арш. 16 р., 3 арш. 25 р., 2 1/2 арш. 20 р., 1 1/4 арш. 12 р., 1 1/2 арш. 8 р.; равендукъ 4 р. 50 к. сер.	с	
10) — —	126	8,550	62,525	—	Фламское 7 р. 35 к., бѣл. 1 1/2 арш. 9 арш., тонкое 2 арш. 17 р., 3 арш. 28 р. и равендукъ 5 р.	ж	
11) — —	20	570	3,429	50	Фламское 7 р. 25 и равендукъ 4 р. 15 к.	с	
12) — —	582 на фабр., 22 въ деревнѣ.	6,000	39,888	50	Полотно въ 2 арш. 14 р. 75 к., 7 четвер. бѣл. 11 р. 60 к., 5 четв. 8 р. 73 к., 1 1/2 арш. 8 р. 76 к., фламское 7 р. 80 к., равендукъ 5 р.; равендукъ суровой конопляный 3 р. 87 к. сер.	с	
13) — —	83 на фабр., 44 въ деревнѣ.	11,000	70,760	—	Брезентъ 3 р. 75 к., равендукъ 5 р., въ 3 арш. ширины, полотно 26 р. въ 2 1/2 арш., 24 р. 2 1/4 арш., 21 р., 2 арш. 15 р., 1 1/4 арш. 12 р., 1 арш. 12 р. 5 четв. 9 р. сер.	с	
Чугунный заводъ	7	—	3,200	—	Чугунъ по 80 к. сер. за пудъ.	Старый битый чугунъ на Нижегородской ярмаркѣ и въ Муромѣ.	На Нижегородской и Ростовской ярмаркахъ, водю до Нижняго 3 к., сухопут. 10 к., до Ростова сухопутно 17 к. съ пуда.
Кожевенныхъ зав.	91	30,700 кож.	71,220	—	Кожа отъ 2 р. 60 к., до 2 р. 10 к. сер.	Известь, ивовая кора, красный саидалъ и власцы съ С. Петербурга и Муромѣ.	Въ С. Петербургѣ и Москвѣ.
Щетинные заводы.	12	4,280 пудовъ.	80,940	—	Щетина въ Саратовской и Симбирской губерніяхъ.	Въ С. Петербургѣ.	Въ С. Петербургѣ.
Мыловаренный зав.	33	44,000 пуд.	105,600	—	Пудъ въ сложности отъ 2 р. 60 к., до 2 р. 40 к. с.	Сапо, тюлений жиръ, соли, шадрикъ, зола и поташъ, въ Муромѣ и Астрахани и съ Нижегородской ярмарки.	Въ Москвѣ и Муромѣ, на Нижегородской и Ростовской ярмаркахъ.
Свѣчной восковой заводъ.	4	370 пуд.	7,772	—	Воскъ бѣлый пудъ 20 р. 24 к., желтый 17 р. 18 к.	Воскъ, свѣтильня и бухарская бумага, въ Москвѣ, Ростовѣ и на Нижегородской ярмаркѣ.	Въ Муромѣ и на Нижегородской ярмаркѣ.
Сальныхъ свѣчныхъ заводовъ	10	4,000 пуд.	13,000	—	Пудъ свѣчъ 3 р. 50 к.	Сапо говяжье и баранье въ Муромѣ; бухарская бумага въ Нижнемъ-Новгородѣ.	Въ Муромѣ, Москвѣ и Нижнемъ-Новгородѣ.
Клейный заводъ	7	300 пудовъ.	610	—	Клей мездринный 1-го сорта пудъ 2 р. 80 к., изъ бараньихъ кожъ 2-й сортъ 1 р. 75 к., изъ овчинной стружки, 3-й сортъ 1 р. 50 к.	Материалъ получается въ Муромѣ.	Тоже.
Салотопельный зав.	3	2,200 пудовъ.	6,000	—	Пудъ сала 3 р. сереб.	Неотопленное сало въ Муромѣ и Саратовской губерніи.	Въ С. Петербургѣ.
Итого фабрикъ — заводовъ	13 2,540, въ деревнѣ 398.		831,467	14			
Въ Муромскомъ уездѣ.							
Въ с. Озблномъ погостѣ.							
Бумажная фабрика	100	—	10,600	—	Платки на манеръ саринскихъ, аршинные (2,000 пл.) и холстинокъ разнаго сорта 2,000 аршинъ.	Материалы покупаются въ г. Шуѣ.	На Нижегородской и другихъ ярмаркахъ.
Въ с. Павоселкль. Кожевенныхъ зав.	20	17,700 штукъ.	13,022	50	Кожа орданскихъ барановъ (17,000 кожъ) по 70 к., подошвенныхъ, хлѣбныхъ шкуръ (250) по 5 р., коневыхъ (350) по 1 р. 15 к. за штуку.	Материалъ покупается на мѣстѣ.	На Нижегородской и Ростовской ярмаркахъ.
Близъ д. Кондракова. Винокуренный зав.	74	69,000 вед.	47,455	—	Полугаръ по цѣнѣ ежегодно измѣняющейся.	Хлѣбъ въ Муромскомъ уездѣ, въ Холуйской и Моршанской пристаняхъ, а дрова въ окрестности.	Въ уѣздные города Владимирской губерніи.
Близъ с. Монакова. Винокуренныхъ зав.	25	39,000 вед.	31,000	—	Водка по цѣнѣ ежегодно измѣняющейся.	Хлѣбъ тамъ же; картофель больше свой и частью покупной въ окрестности; дрова свои.	Тамъ же.
На р. Муромкѣ. Винокуренныхъ зав.	—	20,000	18,000	—	Тоже.	Съ Моршанской пристани и ст. пристани на р. Окѣ.	Туда же.
Въ с. Б. Окуловѣ. Винокуренный зав.	—	3,000	2,400	—	Тоже.	Тоже.	Туда же.
Итого фабрикъ — заводовъ	12 2,695		338,988	75			
Въ г. Вязникахъ. Полотняныхъ фабр.	73	2,030	12,105	—	Фламское полотно 7 р. 50 к., за кусокъ, ревендукъ 4 р. 50 к. за кусокъ.	Въ Ростовѣ и на Нижегородской ярмаркѣ, въ слободѣ Метерѣ и Вязникахъ.	Въ Москву.
Въ с. Метерѣ. Полотняныхъ фабр.	222	5,500 куск.	386,500	—	Фламское полотно 7 р. 50 к., ревендукъ 4 р. 50 к., девяти-полотный 8 р. 50 к. за кусокъ.	Въ Ростовѣ, на Нижегородской ярмаркѣ и въ г. Вязникахъ.	Туда же.
При с. Палорубовѣ. Винокуренный зав.	—	38,790	31,032	—	Водка, по цѣнѣ измѣняющейся ежегодно.	Съ пристани Халуйской и въ Вязниковской.	Во Владимирской губерніи.
Итого фабрикъ — заводовъ	5 1		18,787	—			

Наименование фаб- риky и заводов.	Число фабрич- ных рабочих.	Вырабатываютъ въ годъ.		Цѣнность товара.	Откуда получается материалъ для фабричныхъ издѣлій.	Куда сбывается.	
		Количество издѣлій.	На сумму.				
							Рубли.
Въ г. Ковровѣ. Миткалевая фабрика и 2 свѣтелки	1	6,000	32,000	—	Миткаль въ 4 аршинъ ширины, въ 1 1/2 к. за аршинъ; въ 1 1/2 арш. ширины 15 к., въ 2 аршина ширины 20 к. сер. за аршинъ.	Въ г. Шуѣ.	Въ Москву.
Итого фабрикъ	1		32,000				
Въ Ковровскомъ уездѣ.							
Въ с. Лжезевѣ. Полотняныхъ фаб.	5 3,431	54,500 куск.	448,256	—	Миткаль отъ 4 до 5 р. 15 к. за штуку.	Въ Москвѣ и с. Ивановѣ.	Въ Москвѣ, Шуѣ, въ Шуйскомъ уездѣ и на Нижегородской ярмаркѣ.
Итого фабрикъ	5 3,431		448,256				
Въ г. Суздальѣ. Полотняная и миткалевая фабрика	2 55 на фабр., 971 въ деревнѣ.	—	110,000	—	Равендукъ 4 р. 50 к. за штуку; нестрижка по 7 и 8 к. за арш. миткаль 4 р. сер. за штуку; отбѣленный миткаль по 8 р. и 11 к. за аршинъ.	Въ Москвѣ, с. Ивановѣ и на Нижегородской ярмаркѣ.	На Малороссійскихъ ярмаркахъ.
Миткалевая фабрика	3 50 на фабр., 1,270 въ деревнѣ.	—	60,000	—	Миткаль по 7 и 8 к. за арш.	Въ Москвѣ и Суздальѣ.	Въ Москвѣ и с. Ивановѣ.
Кожевенныхъ зав.	4 29	—	25,435	—	Подошвенная кожа 8 р. 75 к., явочная бѣлая 2 р. 60 к., черная 2 р., опойки: бѣлая по 70 и 60 к., черная по 40 и 35 к., копанная черная 2 р. 60 к. с.	Въ Москвѣ, Суздальѣ, Ростовѣ, Владимирѣ и на Нижегородской ярмаркѣ.	Въ Москвѣ, Владимирѣ, Суздальѣ, Ковровѣ и на Нижегородской ярмаркѣ.
Сальныхъ заводовъ.	3	—	2,010	—	Сапо.	На мѣстѣ.	На мѣстѣ.
Итого фабрикъ — заводовъ	5 134 на фабрич., 7 3,241 въ деревнѣ.						
Въ Суздальскомъ уездѣ.							
Въ Гавриловскомъ погостѣ.							
Миткалевыхъ фабр.	6 44	—	152,500	—	Миткаль разныхъ сортовъ.	Въ Москвѣ, въ Шуѣ и въ Ивановѣ.	Большую часть въ Москву.
Издъ нихъ 2 получаютъ основу отъ иногородныхъ купцевъ и работаютъ за условную плату; по этому цѣнность ихъ издѣлій не показана (*).							
Ситцевая фабрика	1 30	—	10,000	—	Ситцы разныхъ сортовъ.	Въ с. Ивановѣ, въ Москвѣ и на мѣстѣ.	На разныхъ ярмаркахъ.
Кожевенный заводъ	1 9	—	3,000	—	Бѣлый товаръ и полувадокъ.	На мѣстѣ.	Въ Москву.
(*) Въ послѣднее время открыты еще три миткалевыхъ фабрики.							
Итого фабрикъ — заводовъ	7 1	81	165,500				
Въ г. Шуѣ.							
1) Миткалевая фаб.	1 3,317 чел.	45,000	189,850	—	Миткаль 1-й сортъ 1 арш. 4 р., 2-й сортъ въ 1 1/4 арш. ширины 4 р. 80 к., 3-й — 1 1/2 арш. шир. 5 р. 70 к. сер. за штуку.	Въ Москвѣ и Шуѣ.	На ситцевую фабрику.
2) — —	1 1,588	28,000 шт.	48,000	—	Миткаль 1-го сорта 5 р. 75 к., 2-го сорта 4 р., 3-го сорта 3 р. 25 к. с. за штуку.	Тоже.	Тоже.
3) — —	1 224	2,480 штукъ.	16,568	—	Миткаль отъ 4 до 5 р. сер., мѣбельная матерія (8 р.), барякъ бумажный (4 р.), саринка (6 р.), платки красныя (24 плат.) въ штукъ (13 р.), платки гарусныя, фасонъ гарусный и проч.	Въ Петербургѣ, Москвѣ, на Нижегородской и Ростовской ярмаркахъ.	Частью на ситцевую фабрику, а частью въ С. Петербургѣ, Москву, на Нижегородскую и другія ярмарки.
4) — —	1 701	24,740 шт., 1,630 коп.	150,819	40	—	Въ Петербургѣ, Москвѣ и на Нижегородской ярмаркѣ.	На ситцевую фабрику.
5) — —	1 На фабр. 120, въ деревн. 1,150.	3,150 штукъ.	96,705	—	—	Въ Петербургѣ и Москвѣ.	Въ Москвѣ и Шуѣ.
6) — —	1 888	90,000 штукъ.	418,255	—	—	Въ Москвѣ и Шуѣ.	Въ Москвѣ, Шуѣ и Ивановѣ.
7) — —	1 190 на фабр., въ деревн. 840	15,900 штукъ.	78,940	—	—	Тамъ же.	Тамъ же.
8) — —	1 45 на фабр., въ деревн. 461	7,170 штукъ.	28,731	50	—	Тамъ же.	Въ Москвѣ, Шиловѣ, Любо-веняхъ Ново-Александровскѣ.
9) — —	1 879	5,000 штукъ.	24,500	—	—	Въ Шуѣ и Ивановѣ.	Въ Москвѣ и на Нижегородской и Ростовской ярмаркахъ.
Бумагопрядильная и ткацко-машинно-бумажная фабрика	1 302	—	99,000	—	Бумажная пряжа и машинный хлопок изъ Англии и изъ миткаль.	Хлопокъ изъ Англии и изъ Москвы.	Въ Москвѣ и въ Шуѣ.
1) Ситцевая фабр.	1 764	5,000 штукъ, 1,500 куск.	173,000	—	Штука набивнаго ситца отъ 5 р. до 8 р. 50 к. сер., миткаль 4 р., панка 4 р. 25 к. штука.	Въ С. Петербургѣ, Москвѣ и Шуѣ.	На ярмаркахъ: Ростовской, Нижегородской, Курской, Казанской, Малороссійской и Украинскихъ, Халуйской и Шуйской.
2) — —	1 317	44,200	234,100	—	Ситцевъ штука отъ 5 р. 50 к. до 8 р. 25 к. сер., покрывала по той же цѣнѣ, платки 5 р. 25 к. за штуку и миткаль 5 р. сер.	Въ Москвѣ и на разныхъ ярмаркахъ.	Тамъ же.
3) — —	1 12	4,250	29,625	—	Ситцевъ набивной 8 р. 50 к., чезъ цилиндръ 6 р. 50 к. штука.	Тамъ же.	Въ Москвѣ, Шуѣ, Халуй и Ирбитѣ.
4) — —	1 389	58,020	436,654	10	Ситцевъ отъ 6 р. 50 к. до 10 р. сер., выбѣшенный миткаль отъ 5 р. 71 к. до 6 р. 28 к. сер. за штуку.	Въ Москвѣ, на Нижегородской ярмаркѣ и въ с. Ивановѣ.	На Нижегородской и Ирбитской ярмаркахъ.
5) — —	1 74	5,830	55,618	20	Штука ситца 9 р. 54 к.	Тамъ же.	На Халуйской, Шуйской, Ирбитской и Нижегородской ярмаркахъ.
6) — —	1 158	40,000	240,000	—	Штука ситца 6 р.	Тамъ же.	Тамъ же.
7) — —	1 32	8,210	19,413	—	Штука ситца отъ 5 р. 50 к. до 7 р. 30 к. сер.	Въ Москвѣ, Шуѣ, Ростовѣ и на Нижегородской ярмаркѣ.	Тамъ же.
Кожевенный заводъ	1	—	13,800	—	—	—	—
Свѣчной и сальной заводъ	1	—	1,187	50	—	—	—

Наименование фаб- риky и заводов.	Число рабочих.	Вырабатываютъ въ годъ.		Цѣнность товара.	Откуда получается материалъ для фабричныхъ издѣлій.	Куда сбывается.	
		Количество издѣлій.	На сумму.				
							Рубли.
При с. Соминъ. Бумаго-прядильная.	1	170	3,550 пудовъ.	51,000	Пряжа утокъ изъ американскаго хлопка.	Американскій хлопокъ въ Петербургѣ и Москвѣ.	Въ Москву, на собственныхъ лошахъ, принадлежащихъ владельцу.
При с. Гришинъ. Химическій заводъ.	1	80	—	104,260	Сѣрная, соленая и селитренная кислота, углекислая сода, квасцы, купоросъ, разныхъ составовъ и солей.	Сѣра горячая, селитра американская, горючая глина, поваренная соль, желѣзо, старое, въ Москвѣ.	Въ Москвѣ, съ платою за провозъ по 8 к. съ пуда.
При с. Малыминъ. Химическій заводъ.	1	6	—	2,000	Кронъ, крѣпкая водка и селитренная кислота.	Алебастръ, въ крѣпкая, въ Москвѣ.	Въ Москвѣ, по 6 к. съ пуда за перевозъ.
При д. Слободкѣ. Химическій заводъ.	1	60	—	99,076	Масло купоросное, квасцы, лагуль, кислота соленая, водка крѣпкая, селитра, сода, купоросъ желѣзный и глауберова соль.	Сѣра, селитра, поташъ, желѣзо старое и соль поваренная въ Москвѣ.	Въ Москвѣ.
При с. Лобковъ. Химическій заводъ.	1	20	—	15,000	Квасцы, купоросъ желѣзный, аръ венпейская.	Сѣра, селитра, поташъ, старое желѣзо, въ Москвѣ.	Въ Москвѣ, по 7 к. сер. съ пуда за провозъ.
При с. Кушкахъ. Стекланный заводъ.	1	22	—	40,000	Стекла бемскія.	Поташъ, бой стеколь, песокъ, известь, соль ардамонія въ г. Москвѣ.	Въ Москвѣ, по 9 к. сер. съ пуда за перевозъ.
При с. Успенскомъ. Стекланный заводъ.	1	—	491,500 шт.	11,807	50 Аптекарскія стклянки и банки кондитерскія, бутылки и разныхъ фасонныхъ стаканы.	Поташъ, бѣлый песокъ, известь, марганецъ, шмельтъ, хрусталь бѣлый и зеленый бой стекла, глина бѣлеская и гжельская въ Москвѣ.	Въ Москвѣ.
При д. Хорошовой. Бумаго-красильный.	1	24	1,500 пуд.	42,000	Красильная бумага англійская и русскаго пряденія.	Марена перидская, масло левинное, гламокъ кизлярскій, квасцы, орѣшки, мыло, оловянная соль въ Москвѣ.	Не производится сбыта.
Близъ с. Монастырскаго. Химическій купорос.	1	50	—	43,500	Масло купоросное, квасцы, купоросъ, водка крѣпкая, соленая кислота, крахмалъ.	Сѣра, селитра, поташъ, глина гжельская, камень сибирскій, вѣтшное желѣзо, соль поваренная въ Москвѣ.	Въ Москвѣ.
Итого фабрикъ . . . — заводовъ . . .	11 8	Рабочихъ 1,559.	—	1,234,088	50		
Въ г. Переяславль Зальскомъ. Полотняная фабрика	1	432	4,995 штукъ	69,406	— Дебуреты (2,633 кусковъ), колошны (694 куска), Фламскаго полотна (612 кусковъ), ревендуное полотно 1,051 кусокъ.	Суровая пряжа доставляется отъ разныхъ поставщиковъ въ Переяславль и въ Ростовской ярмаркѣ, шадрикъ покупается въ Казанской и Нижегородской губер.; сало говяжье—Саратовской; краска кубовая, орѣшки, сандалъ, разный купоросъ, квасцы, крахм. въ Москвѣ.	Дебуреты и Колошны торгуются, имѣющимъ торговлю съ Клятою; полотна въ Москвѣ.
Посесіонная полотняная.	1	198	3,833 куска.	20,954	— Ревендукъ (38 кусковъ), пестраль разной ширины (3,738), дремъ (57 кусковъ.)	Все тамъ же какъ и на предъидущей.	Въ Малороссійскихъ городахъ и на ярмаркахъ.
Полотняная фабрика	1	550	14,910	27,759	— Фламское полотно (500 штукъ), ревендукъ (300), пестради разной ширины 4,360 кусковъ.	Тамъ же.	Въ Москвѣ и Краинѣ.
Бумажная фабрика	1	112	1,700 кусковъ	7,750	— Катерасъ (1,200 кусковъ) по 4 р. 50 к. кусокъ; холстинка (500 кусковъ) 4 р. 70 к. за кусокъ.	Въ Москвѣ и на ярмаркахъ.	Въ Переяславль и уездъ.
— — —	1	259	—	83,775	— Платки на манеръ перидскихъ, отъ 8 до 5 четвертей каждый, отъ 75 до 30 к. сер.; платки набивные на манеръ французскихъ, отъ 5 четв. до аршина, 4 р., 2 р. 50 к. за платокъ, цѣтная холстинка 11 1/2 к. за аршинъ, красная бумажная пряжа ровная (150 пудовъ) 22 руб. за пудъ, тонкая (100 пуд.) 45 р. 50 к. за пудъ.	Материалы покупаются въ Москвѣ и на Нижегородской ярмаркѣ.	Въ Казанѣ, Нижегородской ярмаркѣ, Притской, Симбирской и Холуйской.
— — —	1	140 на фабрикѣ, въ дер. 2,150 ткачей, въ Переяславль мотовщицы 260.	—	220,970	— Холстинка, серпанка, крашеная бумажная пряжа (2,500 пудовъ.)	Въ Москвѣ и на Нижегородской ярмаркѣ.	На Нижегородской и другихъ ярмаркахъ.
Божевенный заводъ	1	6	800	2,400	— Кожи по 3 руб. серебромъ.	Сѣрая кожа въ Переяславль и окрестностяхъ; зола и известь на Ростовской ярмаркѣ.	Въ Переяславль и Москвѣ.
Табачный заводъ . . .	1	2	194 пуда 5 фун.	906	— Простой нюхательный табакъ по 5 р., курительный простой по 4 р. за пудъ.	Малороссійскій листовый табакъ въ Полтавской губерніи.	Въ Переяславль и ближайшихъ ярмаркахъ.
Сигарный заводъ . . .	1	3	3,200 ящик.	1,600	— Ящикъ сигаръ 50 к. сер., ящикъ напросъ 50 к. сер.	Листовой русскій Саратовскій табакъ въ Москвѣ.	Въ Переяславль и ближайшихъ ярмаркахъ.
Табачное заведеніе . . .	1	1	62 пуда 37 фунтовъ.	266	— Простой нюхательный табакъ 4 р. 80 к. за пудъ, курительный 4 р.	Въ Москвѣ Малороссійскій листовый.	Въ г. Переяславль.
Каретное заведеніе . . .	1	11	25 экипажей.	2,500	— Кареты, коляски, дрожки, пролетки, зимніе возки по заказу.	Желѣзо въ Ярославль и Ростовской ярмаркѣ, сукно, саванъ, кожа и бронзовыя вѣщи въ Москвѣ.	Въ Переяславль и соседнихъ городахъ.
Итого фабрикъ . . . — заводовъ . . . — заведеній . . .	6 3 2	рабоч. на фаб. 1,711 въ городахъ 260, въ деревняхъ 2,150.	—	438,277	—		

Наименование фаб- риky и заводовъ.	Число рабочихъ.	Вырабатываютъ въ годъ.		Цѣнность товара.	Откуда получается материалъ для фабричныхъ издѣлій.	Куда сбывается.	
		Количество издѣлій.	На сумму.				
							Рубли.
Въ Переяславль уездъ. Штабъ-Ротмистрская Грузилова. Бумаго-прядильная Фабрика. Въ лѣсныхъ дачахъ Близъ с. Шенскаго. Стекланный заводъ.	1	260	—	92,860	— Пряжа.	Американскій хлопокъ въ Москвѣ.	
При д. Половецкой. Заводъ для выгона масла изъ англійской и нѣмецкой вѣты.	1	53	—	18,850	— Бутылки, полубутылки для виноградныхъ винъ и духовъ, отъ 3 до 5 коп. сер. за штуку.	Изъ Москвы и изъ Владимірскаго и Переяславскаго уездъ.	Въ Москвѣ и губерніяхъ Ярославской, Тверской, Нижегородской и Войска Донскаго въ Новочеркасскѣ.
При с. Мартышинъ. Химическій заводъ.	1	3	—	400	— Тинное масло 4 р. сер. пудъ; матное масло 5 р. сер. за фунтъ на мѣстѣ.	Изъ Ярославской и Владимірской губерній.	Въ Москвѣ и губерніяхъ Ярославской и Тверской.
При с. Марьяшино. Химическій заводъ.	1	7	—	3,400	— Крѣпкая водка пудъ 3 р. сер., купоросное масло 1 р. 30 к., соленая кислота 2 р. пудъ.	Изъ Москвы.	Въ Москвѣ и с. Ивановѣ.
Г. д. Погость. Кузнечное заведеніе	1	30	—	2,150	— Втулка 1 р. 50 к. сер., наковальня 15 р., плотничій топоръ 50 к., рессоры 25 р. на мѣстѣ.	Въ Ярославль.	Въ Ярославль.
Итого фабрикъ . . . — заводовъ . . . — заведеній . . . Въ г. Покровѣ. Водочный заводъ при откупѣ . . . . . Кирпичный заводъ . . .	1 3 1 1 1	Рабочихъ 353.	—	117,600	—	—	—
Итого заводовъ . . . Въ Покровскомъ уездѣ. Близъ с. Орлянова, въ отхожей пусто- ши Плесскихъ по берегу р. Клязьмы. Суконная и бумаго- прядильная фабрика	2 1 1	—	—	3,684	—	—	—
При с. Сергеевскомъ на р. Шернѣ. Писчебумажн. фаб.	1	126	—	86,893	— Почтовая бумага голубая № 1, бѣлая № 2, 3, 4, 5 и 6; карточная лицевая; прокладная толстая клееная; роль среднего формата и маляго для Казани и для духовной типографіи; словенья бѣлая клееная, александрійская бѣлая клееная, александрійская бѣлая клееная, полуалександрійская обыкновенная клееная и книжная бѣлая клееная.	Материалъ доставляется изъ окрестныхъ мѣстъ и Москвы.	Въ Нижегородской ярмаркѣ, въ Москвѣ, С. Петербургѣ и въ губерніи.
При с. Смолкѣ на р. Б. Киржачѣ. Политуро-бумажная При д. Песлянахъ. Стекланный заводъ	1 1 1	17 56	—	5,215 13,597	50 79 1/2	—	—
При д. Гормоникъ на р. Мишироикѣ. Стекланный заводъ. При д. Подболотной Стекланный заводъ При с. Богородскомъ. Мѣдно-латунный за- водъ . . . . .	1 1 1 1	144 50 42	—	52,490 19,179 80,255	—	—	—
При посадѣ Киржачѣ. Мѣдно-латунный за- водъ . . . . .	1	74	—	88,500	— Мѣль листовая, латунь разнаго сорта, проволока разныхъ сортовъ, желѣзо аршинное, свѣтлое, желѣзо и жсть простыя.	—	—
При д. Ефловой на р. Вахчельнѣ. Мѣдно-латунный за- водъ . . . . . Горостовской воло- сти при д. Захаро- вой и Мележа на р. Мележѣ. Мѣдно-латунныхъ заводовъ . . . . .	1 2	6 45	—	6,644 29,064	50	—	—
При д. Лукьянцевой на рѣчкѣ Вахчельнѣ. Мѣдно-латунный заводъ . . . . . При д. Михалѣхъ на рѣчкѣ Голковкѣ. Мѣдно-латунный за- водъ . . . . .	1 1 1	10 10	—	7,050 7,100	—	—	—

Въ губерніи на винокуренныя заводы, въ Москвѣ и на ярмаркахъ.

Наименование фабрики и заводовъ.	Число рабочихъ.	Вырабатываютъ въ годъ.		Цѣнность товара.	Откуда получается материалъ для фабричныхъ издѣлій.	Куда сбывается.	Наименование фабрики и заводовъ.	Число рабочихъ.	Вырабатываютъ въ годъ.		Цѣнность товара.	Откуда получается материалъ для фабричныхъ издѣлій.	Куда сбывается.			
		Количество издѣлій.	На сумму.						Количество издѣлій.	На сумму.						
														Рубли.	Коп.	Рубли.
Искусственной каменди изъ картофеля . . .	1	—	5,600	—			Миткалевыхъ . . .	6	6,089	—	433,805	—	Миткаль разнаго рода отъ 3 р. до 7 р. 50 к. за штуку.	Въ Москвѣ и с. Ивановѣ.	Въ Москвѣ и с. Ивановѣ.	
Кирпичныхъ заводъ . . .	3	—	640	—			Въ с. Козьмъ. Ситцевыхъ фабрикъ . . .	5	138	—	105,750	—	Ситцы, саксонскіе, одно и двухъ-кубовые отъ 3 р. 50 к. до 9 р. сер. за штуку; платки саксонскіе 11 р. сер. за кусокъ, Фламанское полотно.	Въ Москвѣ, Нижнемъ-Новгородѣ, Ростовѣ и въ с. Ивановѣ.	На ярмаркахъ: Нижегородской, Ростовской и Холуйской.	
Итого фабрикъ . . .	17	Рабочихъ 9,930, въ дер. 2,351.					Полотняная . . .	1	612	200 штукъ.	91,720	—	Волнистая коломенка по 7 р., тикъ 14 р., пестрядь цвѣтная 4 р., шахматка цвѣтная 40 р., дрель 12 р., чешуйка разной мѣры 14 р. с. за штуку.	Въ Москвѣ и на ярмаркахъ Нижегородской и Ростовской.	Въ Москву и на ярмарки: Нижегородскую, Ростовскую, Ирбитскую и Холуйскую.	
Въ Шуйскомъ уездѣ. Въ с. Ивановѣ. Ситцевыхъ, принадлежащихъ купцамъ . . .	23	3,546	3,129,264	—	Ситцы цилиндричныя двухъ-кубовыя отъ 14 р. 60 к. до 7 р. 25 к.; перротинныя 6 р. 50 к., цвѣтныя разнаго рода 8 р., пунцовыя 15 р. и ситцы на манеръ саксонскихъ 6 р., ситцы мебельныя 5 р., платки пунцовые отъ 15 до 14 р., платки на манеръ саксонскихъ 9 р., платки синіе по кашемирамъ 8 р. сер.	Изъ Москвы, С. Петербурга, Нижегородской и Ростовской ярмарокъ.	Въ г.г. Москвѣ, Казани и на ярмаркахъ: Нижегородской, Ростовской, Ирбитской, Симбирской, Холуйской, Тихвинской, Оедоровской, Введенской и Никольской, Харьковскихъ: Крещенской, Успенской и Покровской, въ Юриной и Королевской, въ Роменскихъ: Ильинской и Введенской, въ Парской, Венеуланской и Красунской, въ с. Ивановѣ при фабрикѣ и въ Закавказскомъ Торговомъ Дено въ Тифлисѣ.	Въ с. Ивановѣ и въ с. Ивановѣ.	Ситцевая . . .	1	9	500	17,600	Ситець саксонскій.	Въ Москвѣ, Ростовѣ и въ с. Ивановѣ.	На ярмаркахъ: Нижегородской, Ростовской и Холуйской и въ с. Ивановѣ.
Принадлежащихъ крестьянамъ: Миткалевыхъ фабр. . .	4	7,501	899,048	—	Миткаль за штуку отъ 4 р. 30 к. до 9 р. 40 к. с.	Изъ Манчестера, въ С. Петербургѣ, Москвѣ и въ Ивановѣ.	Въ д. Ясениль. Полотняная . . .	1	460	21,900 штукъ	81,530	—	Ситець за штуку отъ 4 р. 30 к. до 9 р. 40 к. с.	На мѣстныхъ ситцевыхъ фабрикахъ.	Въ с. Ивановѣ.	
Ситцевыхъ фабрикъ . . .	15	333	342,250	—	Ситець цвѣтной по 6 р. 5 к., машинный 3 р. 45 к. за штуку.	Въ Москвѣ, Шуѣ, Ивановѣ, на Нижегородской и Ростовской ярмаркахъ.	Въ д. Васильевъ. Ситцевая . . .	1	69	12,200	17,600	—	Ситець цвѣтной по 6 р. 5 к., машинный 3 р. 45 к. за штуку.	На ярмаркахъ: Нижегородской, Ростовской, Холуйской и въ с. Ивановѣ.	Тамъ же.	
Бумаго-прядильная . . .	1	442	201,000	—	Пряжа бумажная.	Американскій хлопокъ изъ Англій.	Въ д. Памаловъ. Ситцевая . . .	1	69	12,200	17,600	—	Пряжа бумажная.	На здѣшнюю ситцевую фабрику.	Тамъ же.	
Химическій заводъ . . .	1	85	102,932	53	Масло купоросное 1 р. 75 к., квасцы очищенные 2 р., квасцы обыкновенныя 1 р. 75 к., бѣлильный порошокъ 5 р. 25 к., сахаръ сатурнъ 6 р. 50 к.; гаренсвиъ 26 р., крапъ желтый капи 7 р. 50 к., бикромоть 13 р. 50 к., каль сѣрнокислая 3 р.; хлорвинъ 17 р., спиртъ нашатырный 12 р., солено-кислая известь 10 р., соль англійская 2 р. 50 к., соль оловянная 15 р., уксусная кислота 12 р., соленая кислота 5 р. и соль свищовая 12 р. сер. за пудъ.	Въ Петербургѣ, Москвѣ и Нижнемъ-Новгородѣ.	Въ д. Подвозковъ. Миткалевая . . .	1	33	1,000	3,000	—	Миткаль по 4 р. за штуку.	Въ Москвѣ и с. Ивановѣ.	Въ с. Ивановѣ.	
Въ Ильинской слободѣ подл. с. Иванова. Ситцевая фабрика . . .	1	98	28,860 куск.	112,877	Ситцы пунцовыя 11 р. двухъ-кубовыя цвѣтныя 8 р., двухъ-кубовыя съ бѣлью 7 р., цилиндричныя разноколерный съ русской отдѣлкой изъ бумаги и шерсти 16 р. и платки пунцовыя 14 р.	Въ Москвѣ, на ярмаркахъ: Нижегородской, Ростовской, Ирбитской и въ слободѣ и с. Ивановѣ.	Въ д. Буркиль. Миткалевыхъ . . .	2	63	1,600	2,150	—	Миткаль по 3 р. за штуку.	Тамъ же.	Тамъ же.	
Миткалевая фабр. . .	1	580	457 куск.	21,845	Миткаль въ 15 вершковъ ширины и 56 аршинъ длины 3 р. 70 к., въ 17 вершковъ ширины 4 р. 15 к., за штуку.	Въ с. Ивановѣ.	Въ д. Калинкиль. Миткалевая . . .	1	18	120	300	—	Миткаль по 3 р. за штуку.	Въ с. Тейковѣ.	Въ с. Тейковѣ.	
Въ Дмитріевской слободѣ, подл. с. Иванова. Миткалевая . . .	1	255	7,000	10,100	Миткаль по 3 р. 50 к. за штуку.	Въ Москвѣ.	Въ д. Мануйловъ. Ситцевыхъ . . .	2	57	4,500 штукъ.	27,200	—	Миткаль по 2 р. 50 к. за штуку.	Въ с. Ивановѣ.	Въ с. Ивановѣ.	
Ситцевыхъ . . .	2	814	—	542,840	Ситець саксонскій и двухъ-кубовый.	Въ Нижнемъ Ростовѣ, с.с. Халуѣ, Парскомъ и Ивановѣ.	Въ с. Дуниловъ. Ситцевая . . .	1	32	2,500 штукъ.	12,775	—	Миткаль по 3 р. за штуку.	Въ с. Ивановѣ.	Въ с. Ивановѣ.	
Въ с. Тейковѣ. Ситцевыхъ . . .	2	853	—	482,300	Ситець кубовый 9 р. 75 к., машинный 7 р. 50 к., кашемиръ 9 р. 75 к., двухъ-кубовый ситець 10 р., машинный розовый 7 р. 50 к., платки кубовые 10 р. 50 к., кубовые и саксонскіе 14 р. с.	На Ростовской, Ирбитской и на Нижегородской, Симбирской ярмаркахъ, въ Харьковѣ, Курскѣ и с. Ивановѣ.	Красильный заводъ. Ситцевыхъ . . .	2	66	5,000 штукъ.	25,500	—	Ситець разнаго сорта.	Въ с. Ивановѣ.	Въ с. Ивановѣ.	
							Въ с. Нефедьевъ. Ситцевыхъ . . .	2	78	6,200 штукъ.	39,400	—	Полотна разнаго рода.			
							Въ д. Добрынской. Ситцевая . . .	1	29	3,500	20,000	—				
							Въ д. Орловъ. Полотняная . . .	1	104	2,200	13,861	—				
							Въ д. Широховъ. Полотняная . . .	1	36	570	4,116	—				
							Въ с. Васильевскомъ. Красильный заводъ. Въ д. Качаловъ. Красильный заводъ. Въ д. Запрудь.	1	7	2,000	900	—				
							Кожевенный . . .	1	7	500 кожъ.	3,750	—				
							Красильныхъ . . .	2	34	4,500 кожъ.	2,150	—				
							Въ д. Смѣтанкахъ. Кожевенный . . .	1	5	750 кожъ.	900	—				
							Въ д. Змиевъ. Кожевенный . . .	1	5	400	850	—				
							Въ д. Чепцахъ. Кожевенный . . .	1	5	450	720	—				
Итого фабрикъ . . .	82	Рабочихъ 2,276.					Итого фабрикъ . . .	82	Рабочихъ 2,276.	—	6,750,563	53				
Въ Гороховскомъ уездѣ въ 7 верстахъ отъ города. Винокуренныхъ зав. . .	3	—					Въ Гороховскомъ уездѣ въ 7 верстахъ отъ города. Винокуренныхъ зав. . .	3	—	75,000 вед.	675,000	—				
Всего фабрикъ . . .	192	производящихъ издѣлій на . . .					Всего фабрикъ . . .	192	производящихъ издѣлій на . . .	18,225,725	92 1/2	к. серебромъ въ годъ.				
— заводовъ . . .	154						— заводовъ . . .	154								
— заведеній . . .	19						— заведеній . . .	19								





## В Ъ Д О М О С Т Ъ

о числѣ разнаго скота во Владимірской губерніи за 1849 годъ.

Названіе уѣздовъ.	Число лошадей.	Число рогатого скота.	Число овецъ.		Число свиней.	Число козъ.	Холмогорск. скотъ смѣшанный съ голландскимъ.
			Простыхъ.	Тонкорунныхъ.			
Въ Владимірскомъ	14,938	19,800	7,593	50	7	33	—
— Суздальскомъ .	15,633	15,954	21,550	—	2	—	—
— Шуйскомъ .	17,433	29,287	5,762	—	4	527	—
— Ковровскомъ .	29,016	17,048	4,901	—	4	100	—
— Вязниковскомъ	7,683	12,876	14,866	23	1	190	—
— Гороховскомъ .	17,686	54,282	60,744	—	41	—	—
— Муромскомъ .	17,203	14,781	38,913	—	7	—	—
— Меленковскомъ	14,538	17,993	19,797	—	8	70	—
— Судогодскомъ .	16,322	34,437	41,993	—	121	—	—
— Покровскомъ .	15,492	12,061	8,500	—	920	—	—
— Александровск.	22,327	23,386	20,745	—	136	—	—
— Переяславск. .	57,879	57,286	51,979	—	34	—	383
— Юрьевскомъ .	39,650	32,724	63,445	—	55	40	16
Всего .	285,800	341,915	360,788	73	11,530	960	399

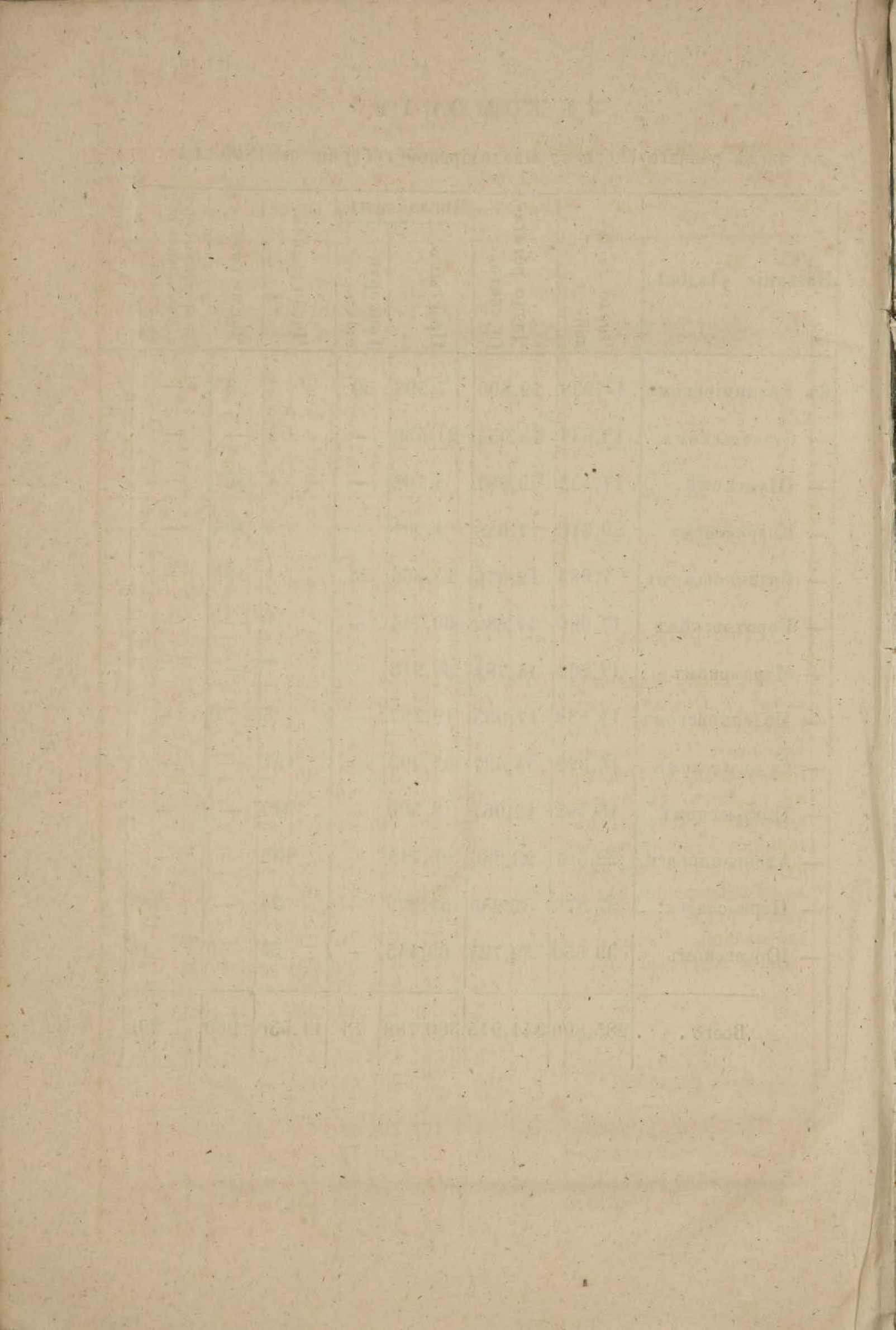

## ТАКСА

по Владимірской губерні, на строевыя деревья растущія, суховершинныя, сухостойныя и обгорѣлыя, стоящія [на корнѣ, также буреломныя и валежныя, годныя на строеніе.

	Размѣръ деревьевъ		Сосно- выя.		Ело- выя.		Липо- выя.		Березов. и осиновыя.		
	Длина въ саженьхъ.	Толщина въ вершкахъ.	Въ разстояніи отъ рѣкъ, городовъ и селеній.								
			Отъ 1 до 5 верс.	Далье 5 верс.	Отъ 1 до 5 верс.	Далье 5 верс.	Отъ 1 до 5 верс.	Далье 5 верс.	Отъ 1 до 5 верс.	Далье 5 верс.	
Копѣйки серебромъ.											
<i>1-го разряда.</i>	3	4	20	15	17	10	17	10	10	8	
		5	27	20	18	13	18	13	14	10	
	4	6	32	24	22	16	22	16	16	12	
		7	36	27	24	18	—	—	18	14	
		8	40	30	27	20	—	—	20	15	
		9	48	36	32	24	—	—	24	18	
		10	52	39	35	26	—	—	26	20	
		4	36	27	24	18	—	—	18	14	
		5	40	30	27	20	—	—	20	15	
		6	44	33	30	22	—	—	22	17	
7	48	36	32	24	—	—	24	18			
8	56	42	38	28	—	—	28	21			
9	60	45	40	30	—	—	30	23			
10	64	48	43	32	—	—	32	24			
<i>2-го разряда.</i>	5	4	44	33	30	22	—	—	22	17	
		5	48	36	32	24	—	—	24	18	
	3	6	52	39	35	26	—	—	26	21	
		7	65	49	44	33	—	—	33	25	
		8	76	57	51	38	—	—	38	29	
		9	88	66	59	44	—	—	44	33	
		10	92	69	61	46	—	—	46	35	
		3	4	16	12	11	8	11	8	8	6
		5	20	15	13	10	13	10	10	8	
		6	24	18	16	12	—	—	12	9	
7	27	20	18	13	—	—	14	10			
8	32	24	22	16	—	—	16	12			

		9	36	27	24	18	—	—	18	14	
		10	40	30	27	20	—	—	20	15	
му, Судогодскому, исключая вышеупомянутых, въ 1-мъ разрядѣ 3-хъ казенныхъ дачъ: Боглачевской, Рахмановской, Антуфьевской и по Меленковскому, кромѣ казеннаго Рожнова бора.	4	4	24	18	16	12	—	—	12	9	
		5	27	20	18	13	—	—	14	10	
		6	32	24	22	16	—	—	16	12	
		7	36	27	24	18	—	—	18	14	
		8	52	39	35	26	—	—	26	20	
		9	56	42	37	28	—	—	28	21	
		10	60	45	40	30	—	—	30	23	
		5	4	30	22	20	15	—	—	15	11
			5	32	24	22	16	—	—	16	12
			6	40	30	27	20	—	—	20	15
		7	52	39	35	26	—	—	26	20	
		8	72	54	48	36	—	—	36	27	
		9	76	57	51	38	—	—	38	29	
		10	80	60	53	40	—	—	40	30	

# Т А К С А

по Владимірской губерніи на казенные дровяные лѣса въ періодъ  
18<sup>49</sup>/<sub>50</sub> года.

1-го разряда.

По всему Владимірскому, Суздальскому, Юрьевскому, Александровскому, Покровскому, Ковровскому, Шуйскому уѣздамъ, да Меленковского уѣзда въ казенномъ Рожновомъ бору и Судогодскаго уѣзда въ 3-хъ казенныхъ дачахъ отрѣзной Боглачевской, Рахмановской и Антуфьевской.

	Изъ растущаго лѣса.				Изъ ва- лежника.	
	Въ разстояніи отъ рѣкъ.					
	Отъ 1 до 5 верстъ.		Далѣе 5 верстъ.		На вся- комъ раз- стояніи.	
	Серебромъ.					
	Руб.	Коп.	Руб.	Коп.	Руб.	Коп.
<i>За кубическую сажень дровъ:</i>						
Дубовыхъ . . . . .	—	—	—	—	1	70
Вязовыхъ и прочихъ твердыхъ по- родъ . . . . .	—	—	—	—	1	60
Березовыхъ и ольховыхъ . . . . .	1	60	1	20	—	43
Сосновыхъ . . . . .	1	20	—	—	—	30
Еловыхъ . . . . .	1	—	—	—	—	28
Осиновыхъ, тополевыхъ, ивовыхъ и прочихъ мягкихъ породъ . . . . .	—	80	—	—	—	26
<i>За кубическую сажень хвороста.</i>						
Липоваго . . . . .	4	—	3	—	—	—
Изъ орѣшника . . . . .	1	60	—	—	—	—
Изъ разныхъ прочихъ породъ ис- ключая дуба . . . . .	—	68	—	51	—	—

**Т А К С А**

по Владимірской губерніи на казенные дровяные лѣса въ періодѣ  
18<sup>49</sup>/<sub>50</sub> года.

2-го разряда.

По уѣздамъ Переяславскому, Вязниковскому, Гороховскому и Муромскому, равно Судогодскому, исключая показанныхъ въ 1-мъ разрядѣ трехъ казенныхъ дачъ: Баглачевской, Рахмановской и Антуфьевской и по Меленковскому, кромѣ казеннаго Рожнова бора, во всеѣхъ прочихъ за тѣмъ казенныхъ и крестьянскихъ дачъ.

	Изъ растущаго лѣса.		Изъ ва- лежника.			
	Въ разстояніи отъ рѣкъ.					
	Отъ 1 до 5 верстѣ.	Далѣе 5 верстѣ.	На вся- комъ раз- стояніи.			
	Серебромъ.					
	Руб.	Коп.	Руб.	Коп.	Руб.	Коп.
<i>За кубическую сажень дровъ.</i>						
Дубовыхъ . . . . .	—	—	—	—	1	15
Вязовыхъ и прочихъ твердыхъ по- родъ . . . . .	—	—	—	—	—	96
Березовыхъ и ольховыхъ . . . . .	—	96	—	72	—	43
Сосновыхъ . . . . .	—	68	—	51	—	30
Еловыхъ . . . . .	—	57	—	43	—	28
Осиновыхъ, тополевыхъ, ивовыхъ и прочихъ мягкихъ породъ . . . . .	—	44	—	33	—	22
<i>За кубическую сажень хвороста.</i>						
Липоваго . . . . .	3	80	2	85	—	—
Изъ орѣшника . . . . .	—	96	—	—	—	—
Изъ разныхъ прочихъ породъ ис- ключая дуба . . . . .	—	40	—	30	—	—

## ТАКСА

жердямъ, кольямъ и разнымъ лѣснымъ издѣліямъ по Владимірской губерніи на 1849/50 годъ.

Названіе лѣсныхъ издѣлій.	Въ уѣздахъ и лачахъ значущихся въ таксѣ на дровяной лѣсѣ въ разрядахъ:			
	1.		2.	
	Серебромъ.			
	Руб.	Коп.	Руб.	Коп.
<i>За сотню жердей:</i>				
Еловыхъ, осиновыхъ, тополевыхъ, березовыхъ и сосновыхъ (сіи послѣднія т. е. сосновыя только изъ сухостоя и валежника), длиною 3 саж., толщин. отъ 1 до 2 верш.	—	85	—	75
4 — — — — —	—	95	—	85
5 — — — — 1½ —	1	30	1	20
<i>За сотню кольевъ:</i>				
(Тѣхъ же родовъ какъ и жерди) длиною въ 1 саж. толщ. отъ 1 до 2 верш.	—	20	—	15
— 1½ — — — — —	—	25	—	20
— 2 — — — — —	—	35	—	30
Ивовая и рябиновая кора, потребная на кожевенныхъ заводахъ съ каждаго пуда . . . . .	—	15	—	15
Деготь высиживаемый въ казенныхъ лачахъ изъ березовой коры съ каждаго ведра . . . . .	—	25	—	25
Смола высиживаемая изъ пней кореневъ и валежника съ каждаго ведра . . . . .	—	10	—	10
Бочки для наливки дегтя и смолы, дѣлаемая изъ казеннаго лѣса, съ каждой . . . . .	—	15	—	15





В Ъ Д О М О С Т Ъ

о водяныхъ и вѣтряныхъ мѣльницахъ Владимірской губерніи.

Названіе городовъ и уѣздовъ.	Въ городахъ.		Въ уѣздахъ.	
	Водяныя.	Вѣтряныя	Водяныя.	Вѣтряныя.
Владимірскій . . . . .	2	—	28	229
Покровскій . . . . .	С в ѣ д	ѣ н і я	н е п о л	у ч е н ы .
Вязниковскій . . . . .	—	6	21	428
Шуйскій . . . . .	1	—	39	57
Юрьевскій . . . . .	1	3	36	195
Судогодскій . . . . .	—	—	26	50
Муромскій . . . . .	—	17	36	504
Ковровскій . . . . .	—	1	42	116
Меленковскій . . . . .	2	3	25	45
Гороховецкій . . . . .	1	—	35	290
Переяславскій . . . . .	1	—	52	52
Александровскій . . . . .	1	—	38	С в ѣ д ѣ н і я
Суздальскій . . . . .	—	—	26	н е п о л у ч .

REPORT

of the ...

No.	Date	Description	Amount	Remarks
1	1880	...	...	...
2	1880	...	...	...
3	1880	...	...	...
4	1880	...	...	...
5	1880	...	...	...
6	1880	...	...	...
7	1880	...	...	...
8	1880	...	...	...
9	1880	...	...	...
10	1880	...	...	...
11	1880	...	...	...
12	1880	...	...	...
13	1880	...	...	...
14	1880	...	...	...
15	1880	...	...	...
16	1880	...	...	...
17	1880	...	...	...
18	1880	...	...	...
19	1880	...	...	...
20	1880	...	...	...
21	1880	...	...	...
22	1880	...	...	...
23	1880	...	...	...
24	1880	...	...	...
25	1880	...	...	...
26	1880	...	...	...
27	1880	...	...	...
28	1880	...	...	...
29	1880	...	...	...
30	1880	...	...	...
31	1880	...	...	...
32	1880	...	...	...
33	1880	...	...	...
34	1880	...	...	...
35	1880	...	...	...
36	1880	...	...	...
37	1880	...	...	...
38	1880	...	...	...
39	1880	...	...	...
40	1880	...	...	...
41	1880	...	...	...
42	1880	...	...	...
43	1880	...	...	...
44	1880	...	...	...
45	1880	...	...	...
46	1880	...	...	...
47	1880	...	...	...
48	1880	...	...	...
49	1880	...	...	...
50	1880	...	...	...
51	1880	...	...	...
52	1880	...	...	...
53	1880	...	...	...
54	1880	...	...	...
55	1880	...	...	...
56	1880	...	...	...
57	1880	...	...	...
58	1880	...	...	...
59	1880	...	...	...
60	1880	...	...	...
61	1880	...	...	...
62	1880	...	...	...
63	1880	...	...	...
64	1880	...	...	...
65	1880	...	...	...
66	1880	...	...	...
67	1880	...	...	...
68	1880	...	...	...
69	1880	...	...	...
70	1880	...	...	...
71	1880	...	...	...
72	1880	...	...	...
73	1880	...	...	...
74	1880	...	...	...
75	1880	...	...	...
76	1880	...	...	...
77	1880	...	...	...
78	1880	...	...	...
79	1880	...	...	...
80	1880	...	...	...
81	1880	...	...	...
82	1880	...	...	...
83	1880	...	...	...
84	1880	...	...	...
85	1880	...	...	...
86	1880	...	...	...
87	1880	...	...	...
88	1880	...	...	...
89	1880	...	...	...
90	1880	...	...	...
91	1880	...	...	...
92	1880	...	...	...
93	1880	...	...	...
94	1880	...	...	...
95	1880	...	...	...
96	1880	...	...	...
97	1880	...	...	...
98	1880	...	...	...
99	1880	...	...	...
100	1880	...	...	...

## ТАБЛИЦА

о числѣ гостинныхъ дворовъ, винныхъ погребовъ и пр. въ городахъ и уѣздахъ Владимірской губерніи за 1849 годъ.

Названіе городовъ и уѣздовъ.	В ъ г о р о д а х ъ .												Въ уѣздахъ.				
	Гостинные дворы.			Магазиновъ.	Кондитерск.	Винныхъ погребовъ.	Штофныхъ лавокъ.	Гостинницъ и трактировъ.	Бѣлыхъ харчевень.	Черныхъ харчевень.	Постоялыхъ дворовъ.	Путейныхъ конторъ.	Питейныхъ домовъ.	Винныхъ погребовъ.	Харчевень.	Постоялыхъ дворовъ.	Питейныхъ домовъ.
	Число.	Камен. или деревъ.	Число лавокъ.														
Владиміръ . . . . .	1	кам.	135	1	4	7	—	10	13	—	43	1	17	—	4	40	25
Юрьевъ . . . . .	1	кам.	77	1	—	3	—	—	4	6	8	1	7	—	6	70	17
Переяславль Залѣскій . . . . .	1	дер.	103	—	—	3	—	—	—	—	7	1	11	—	1	53	19
Александровъ . . . . .	1	дер.	54	—	—	4	—	3	—	—	4	1	2	—	—	—	26
Покровъ . . . . .	—	—	20	—	—	3	—	4	2	—	11	1	2	10	1	100	18
Судогда . . . . .	—	—	24	—	—	4	1	1	1	—	6	1	2	—	18	182	12
Суздаль . . . . .	1	кам.	47	—	—	4	2	3	1	—	23	1	13	—	—	23	23
Ковровъ . . . . .	1	кам.	12	—	—	8	—	2	1	—	4	1	2	—	1	57	20
Меленки . . . . .	—	—	103	—	—	3	—	1	1	—	8	1	4	1	18	186	20
Гороховецъ . . . . .	—	—	28	—	—	3	—	1	—	—	2	1	4	9	2	76	13
Вязники . . . . .	1	дер.	69	—	—	3	—	—	2	—	8	1	8	—	4	36	15
Шуя . . . . .	1	кам.	53	—	—	7	2	4	2	—	7	1	5	—	4	47	15
Муромъ . . . . .	1	кам.	75	—	—	5	—	6	—	—	30	1	13	—	2	31	21
Заштатный г. Киржачъ . . . . .	—	—	37	—	—	2	—	—	1	—	—	—	—	—	—	—	—
Гавриловскій посадъ . . . . .	1	дер.	15	—	—	2	—	1	—	—	—	—	—	2	1	—	—

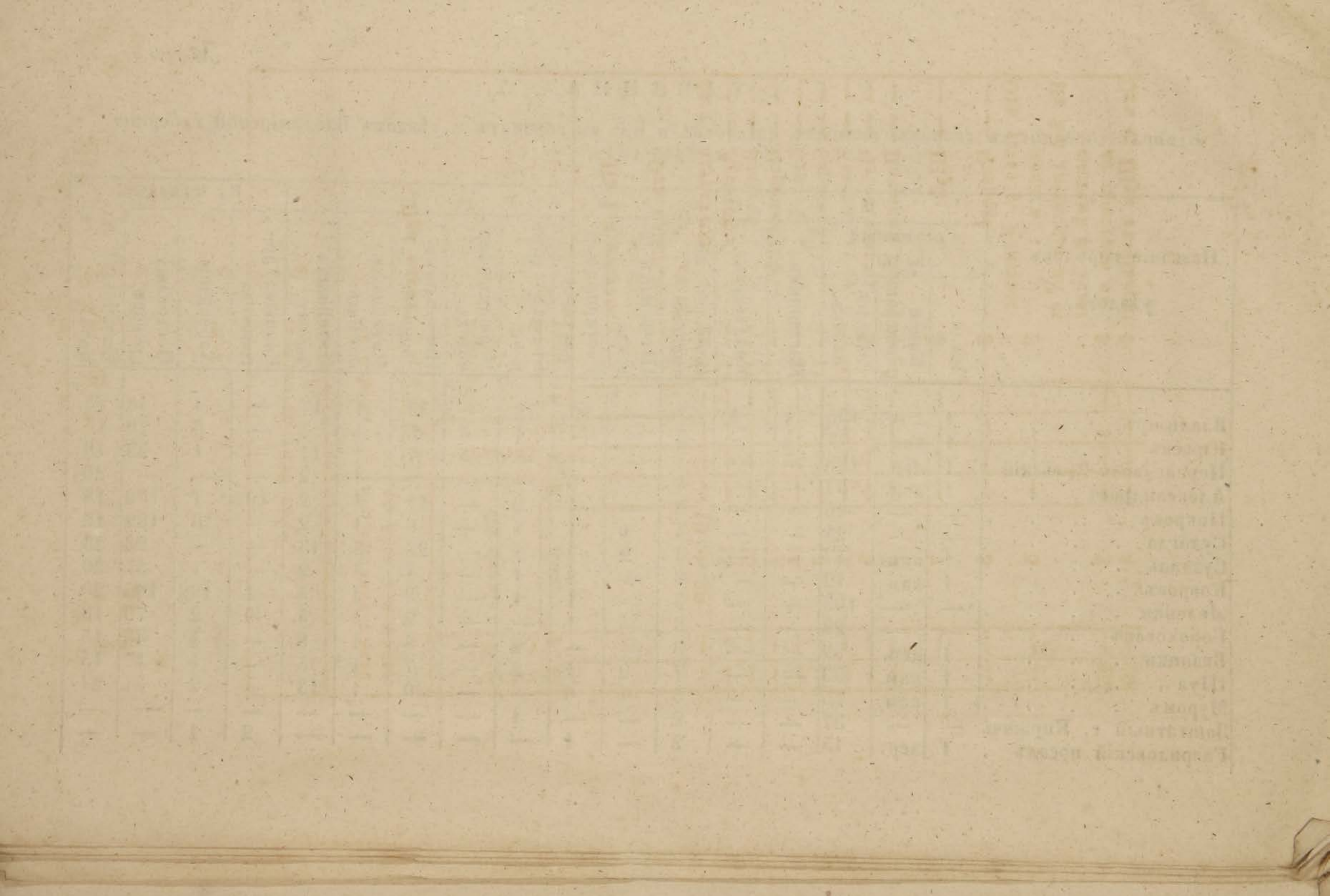

## Т А Б Л И Ц А

цѣны за провозъ и рабочимъ на судахъ

При какихъ пристаняхъ.	Предметы, на которые цѣны существовали въ 1848 году.																		
	За работы разнымъ людямъ.										За доставку клади съ вѣса или мѣры.								
	Лоцману.			На хозяйскихъ харчахъ.							Съ пуда.								
	На своихъ харчахъ.	На хозяйскихъ.		Коноводу съ лошадью.		Водоливу.		Коренному.		Судорабочему.				Тяглицу.					
Р.		К.	Рубли.	К.	Руб.	Коп.	Рубли.	К.	Р.	К.	Рубли.	К.	Р.	К.	Р.	Коп.	Р.	К.	
На 1-й дистанціи по судоходству по рѣкѣ Клязьмѣ. Отъ пристаней въ г. Вязникахъ до пристаней:																			
Въ г. Астрахани . . . . .	—	—	35 до 60	—	—	—	13 до 20	—	—	—	12 до 16	—	—	—	—	10 до 30	—	—	
— — Дубовкѣ . . . . .	—	—	30 — 50	—	—	—	12 — 15	—	—	—	8 — 13	—	—	—	—	15	—	—	
— — Вольскѣ . . . . .	—	—	30 — 50	—	—	—	12 — 15	—	—	—	8 — 12	—	—	—	—	15	—	—	
— — Царицынскѣ . . . . .	—	—	30 — 50	—	—	—	8 — 15	—	—	—	7 — 12	—	—	—	—	14	—	—	
— — Самарѣ . . . . .	—	—	25 — 50	—	—	—	8 — 12	—	—	—	7 — 11	—	—	—	—	14	—	—	
— — Саратовѣ . . . . .	—	—	20 — 45	—	—	—	7 — 12	—	—	—	7 — 11	—	—	—	—	13	—	—	
— — Казани . . . . .	—	—	16 — 40	—	—	—	7 — 8	—	—	—	6 — 10	—	—	—	—	12	—	—	
— — Чебоксарахъ . . . . .	—	—	9 — 12	—	—	—	6	—	—	—	5	—	—	—	—	5	—	—	
— — Нижнемъ Новгородѣ . . . . .	—	—	5 — 10	—	—	—	4 до 8	—	—	—	3 до 5	—	—	—	—	3	—	—	
— — Шуѣ . . . . .	—	—	5	—	—	съ 2 лош.	3	50	—	—	3	—	—	—	—	7	—	—	
— — Ковровѣ . . . . .	—	—	5	—	—	съ 2 лош.	3	50	—	—	3	—	—	—	—	5	—	—	
Отъ устья р. Клязьмы до пристани въ г. Вязникахъ . . . . .	—	—	4	—	—	съ 2 лош.	3	50	—	—	3	—	—	—	—	5	—	—	
На 2-й дистанціи по судоходству и по шлюзной системѣ р. Тезы, съ Холуйской пристани до пристани въ г. Шуѣ и обратно . . . . .	—	—	4	—	—	6	—	—	3	50	3	—	3	—	—	3	—	25	
Отъ г. Шуи въ Нижній Новгородъ . . . . .	—	—	10	—	—	—	—	—	7	—	7	—	—	—	—	4 <sup>1</sup> / <sub>2</sub>	—	20	



**В Ъ Д О М О С Т Ъ**  
о числѣ иновѣрцевъ во Владимірской губерніи.

Въ какихъ уѣздахъ.	Х р и с т і а н ь.				М у с у л ь м а н ь.	
	Римско-католическа- го исповѣданія.		Лютеранскаго и ре- форматскаго.		Мужеск.	Женск.
	Мужеск.	Женск.	Мужеск.	Женск.		
Во Владимірскомъ . . . . .	11	11	11	15	6	—
Въ Суздальскомъ . . . . .	4	—	2	—	—	—
— Шуйскомъ . . . . .	10	7	21	10	—	—
— Ковровскомъ . . . . .	4	3	—	—	—	—
— Вязниковскомъ . . . . .	36	2	5	—	—	—
— Гороховскомъ . . . . .	—	—	3	1	—	—
— Муромскомъ . . . . .	—	—	3	5	—	—
— Меленковскомъ . . . . .	15	1	5	6	—	—
— Судогодскомъ . . . . .	—	2	1	—	—	—
— Покровскомъ . . . . .	11	5	1	—	—	—
— Александровскомъ . . . . .	1	—	26	21	—	—
— Переяславскомъ . . . . .	1	—	4	5	—	—
— Юрьевскомъ . . . . .	2	4	2	1	—	—
<b>Итого во всей губерніи.</b> . . . .	<b>95</b>	<b>35</b>	<b>84</b>	<b>64</b>	<b>6</b>	<b>—</b>





## В Ъ Д О М О С Т Ь

о числѣ раскольниковъ разныхъ сектъ находящихся во Владимірской губерніи за 1849 годъ.

Названіе городовъ и уѣздовъ.	Приемлющихъ священство.		Безпоповщинскихъ сектъ.				Малаканъ, духоборцевъ и инокоборцевъ.		Скопцовъ, хлыстовъ, шалапутовъ и другихъ придерживающихся скопчества.		Итого.		Всего.
	Муж.	Жен.	Приемлющихъ браки.		Неприемлющихъ браковъ.		Муж.	Жен.	Муж.	Жен.	Муж.	Жен.	
			Муж.	Жен.	Муж.	Жен.							
Во Владимірѣ . . . . .	—	—	—	—	—	—	—	—	—	—	—	—	—
въ уѣздѣ онаго . . . . .	124	150	433	455	321	228	—	—	—	—	878	833	1,711
Въ Суздаль . . . . .	—	—	2	2	—	—	—	—	—	—	2	2	4
въ уѣздѣ онаго . . . . .	—	—	21	41	—	—	—	—	—	—	21	41	62
— Шуѣ . . . . .	5	5	7	50	1	26	—	—	—	—	13	81	94
въ уѣздѣ онаго . . . . .	130	133	158	335	15	38	—	—	—	—	303	506	809
— Ковровѣ . . . . .	—	—	—	—	—	—	—	—	—	—	—	—	—
въ уѣздѣ онаго . . . . .	31	73	6	18	19	73	—	—	—	—	56	164	220
— Вязникахъ . . . . .	3	5	4	9	—	—	—	—	—	—	7	14	21
въ уѣздѣ онаго . . . . .	196	412	40	112	26	33	—	—	—	—	262	557	819
— Гороховцѣ . . . . .	—	—	2	7	—	—	—	—	—	—	2	7	9
въ уѣздѣ онаго . . . . .	484	895	425	870	86	117	—	—	—	—	995	1,882	2,877
— Муромѣ . . . . .	3	6	5	7	—	—	—	—	—	—	8	13	21
въ уѣздѣ онаго . . . . .	226	312	88	103	37	53	—	—	—	—	351	468	819
— Меленкахъ . . . . .	30	27	—	—	—	—	4	2	—	—	34	29	63
въ уѣздѣ онаго . . . . .	224	335	68	138	—	—	7	11	—	—	299	484	783
— Судогдѣ . . . . .	—	—	—	—	—	—	—	—	—	—	—	—	—
въ уѣздѣ онаго . . . . .	689	885	97	187	—	—	—	—	—	—	786	1,072	1,858
— Покровѣ . . . . .	—	—	7	6	—	—	—	—	—	—	7	6	13
въ уѣздѣ онаго . . . . .	1,025	1,071	421	414	52	75	—	—	—	—	1,498	1,560	3,058
— Александровѣ . . . . .	—	—	—	—	—	—	—	—	—	—	—	—	—
въ уѣздѣ онаго . . . . .	—	—	31	40	191	300	—	—	1	—	223	340	562
— Переславлѣ . . . . .	—	—	1	3	—	—	—	—	—	—	1	3	4
въ уѣздѣ онаго . . . . .	—	—	—	—	3	4	—	—	—	—	3	4	7
— Юрьевѣ . . . . .	—	—	—	—	—	—	—	—	—	—	—	—	—
въ уѣздѣ онаго . . . . .	—	—	2	6	—	—	—	—	—	—	2	6	8
<b>Итого . . . . .</b>	<b>3,170</b>	<b>4,309</b>	<b>1,818</b>	<b>2,803</b>	<b>751</b>	<b>947</b>	<b>11</b>	<b>13</b>	<b>1</b>	<b>—</b>	<b>5,751</b>	<b>8,072</b>	<b>13,823</b>

D. B. A. O. N. O. C. Y. E.

A small handwritten note or title at the top of the page, possibly indicating the date or subject of the document.

Name		Age		Sex		Religion		Occupation		Education		Marital Status		Other	
1	John Doe	25	30	M	F	C	A	Teacher	High School	Married					
2	Jane Smith	22	28	F	M	C	A	Homemaker	High School	Married					
3	Robert Johnson	35	40	M	M	C	A	Engineer	College	Married					
4	Mary White	28	33	F	F	C	A	Nurse	College	Married					
5	William Brown	40	45	M	M	C	A	Farmer	High School	Married					
6	Elizabeth Green	30	35	F	F	C	A	Teacher	College	Married					
7	James Black	20	25	M	M	C	A	Student	College	Single					
8	Sarah Grey	25	30	F	F	C	A	Homemaker	High School	Married					
9	Michael King	30	35	M	M	C	A	Engineer	College	Married					
10	Anna Lee	28	33	F	F	C	A	Nurse	College	Married					
11	David Hall	35	40	M	M	C	A	Farmer	High School	Married					
12	Christine Young	22	27	F	F	C	A	Teacher	College	Married					
13	Richard Scott	40	45	M	M	C	A	Engineer	College	Married					
14	Patricia Adams	30	35	F	F	C	A	Nurse	College	Married					
15	Joseph Baker	20	25	M	M	C	A	Student	College	Single					
16	Michelle Carter	25	30	F	F	C	A	Homemaker	High School	Married					
17	Christopher Evans	35	40	M	M	C	A	Engineer	College	Married					
18	Stephanie Foster	28	33	F	F	C	A	Nurse	College	Married					
19	Andrew Gibson	40	45	M	M	C	A	Farmer	High School	Married					
20	Rebecca Hill	22	27	F	F	C	A	Teacher	College	Married					
21	Benjamin King	30	35	M	M	C	A	Engineer	College	Married					
22	Victoria Lee	25	30	F	F	C	A	Nurse	College	Married					
23	Gregory Miller	40	45	M	M	C	A	Farmer	High School	Married					
24	Olivia Nelson	28	33	F	F	C	A	Teacher	College	Married					
25	Isaac Owen	35	40	M	M	C	A	Engineer	College	Married					
26	Grace Parker	22	27	F	F	C	A	Homemaker	High School	Married					
27	Samuel Quinn	40	45	M	M	C	A	Farmer	High School	Married					
28	Madeline Reed	25	30	F	F	C	A	Teacher	College	Married					
29	Timothy Scott	30	35	M	M	C	A	Engineer	College	Married					
30	Chloe Taylor	28	33	F	F	C	A	Nurse	College	Married					
31	Jonathan Vance	40	45	M	M	C	A	Farmer	High School	Married					
32	Isabella Ward	22	27	F	F	C	A	Teacher	College	Married					
33	Christopher Young	30	35	M	M	C	A	Engineer	College	Married					
34	Madison Zane	25	30	F	F	C	A	Nurse	College	Married					
35	Benjamin Adams	40	45	M	M	C	A	Farmer	High School	Married					
36	Abigail Baker	28	33	F	F	C	A	Teacher	College	Married					
37	Lucas Carter	35	40	M	M	C	A	Engineer	College	Married					
38	Emily Davis	22	27	F	F	C	A	Homemaker	High School	Married					
39	Robert Evans	40	45	M	M	C	A	Farmer	High School	Married					
40	Madeline Foster	25	30	F	F	C	A	Teacher	College	Married					
41	Christopher Gibson	30	35	M	M	C	A	Engineer	College	Married					
42	Victoria Hill	28	33	F	F	C	A	Nurse	College	Married					
43	Isaac King	40	45	M	M	C	A	Farmer	High School	Married					
44	Grace Lee	22	27	F	F	C	A	Teacher	College	Married					
45	Samuel Miller	30	35	M	M	C	A	Engineer	College	Married					
46	Olivia Nelson	25	30	F	F	C	A	Nurse	College	Married					
47	Benjamin Owen	40	45	M	M	C	A	Farmer	High School	Married					
48	Madison Parker	28	33	F	F	C	A	Teacher	College	Married					
49	Christopher Quinn	35	40	M	M	C	A	Engineer	College	Married					
50	Victoria Reed	22	27	F	F	C	A	Homemaker	High School	Married					
51	Isaac Scott	40	45	M	M	C	A	Farmer	High School	Married					
52	Madeline Taylor	25	30	F	F	C	A	Teacher	College	Married					
53	Benjamin Vance	30	35	M	M	C	A	Engineer	College	Married					
54	Abigail Ward	28	33	F	F	C	A	Nurse	College	Married					
55	Lucas Young	40	45	M	M	C	A	Farmer	High School	Married					
56	Emily Zane	22	27	F	F	C	A	Teacher	College	Married					
57	Robert Adams	30	35	M	M	C	A	Engineer	College	Married					
58	Madeline Baker	25	30	F	F	C	A	Nurse	College	Married					
59	Christopher Carter	40	45	M	M	C	A	Farmer	High School	Married					
60	Victoria Davis	28	33	F	F	C	A	Teacher	College	Married					
61	Isaac Evans	35	40	M	M	C	A	Engineer	College	Married					
62	Grace Foster	22	27	F	F	C	A	Homemaker	High School	Married					
63	Samuel Gibson	40	45	M	M	C	A	Farmer	High School	Married					
64	Olivia Hill	25	30	F	F	C	A	Teacher	College	Married					
65	Benjamin King	30	35	M	M	C	A	Engineer	College	Married					
66	Madison Lee	28	33	F	F	C	A	Nurse	College	Married					
67	Christopher Miller	40	45	M	M	C	A	Farmer	High School	Married					
68	Victoria Nelson	22	27	F	F	C	A	Teacher	College	Married					
69	Isaac Owen	30	35	M	M	C	A	Engineer	College	Married					
70	Madeline Parker	25	30	F	F	C	A	Nurse	College	Married					
71	Benjamin Quinn	40	45	M	M	C	A	Farmer	High School	Married					
72	Victoria Reed	28	33	F	F	C	A	Teacher	College	Married					
73	Isaac Scott	35	40	M	M	C	A	Engineer	College	Married					
74	Madeline Taylor	22	27	F	F	C	A	Homemaker	High School	Married					
75	Benjamin Vance	40	45	M	M	C	A	Farmer	High School	Married					
76	Abigail Ward	25	30	F	F	C	A	Teacher	College	Married					
77	Lucas Young	30	35	M	M	C	A	Engineer	College	Married					
78	Emily Zane	28	33	F	F	C	A	Nurse	College	Married					
79	Robert Adams	40	45	M	M	C	A	Farmer	High School	Married					
80	Madeline Baker	22	27	F	F	C	A	Teacher	College	Married					
81	Christopher Carter	30	35	M	M	C	A	Engineer	College	Married					
82	Victoria Davis	25	30	F	F	C	A	Nurse	College	Married					
83	Isaac Evans	40	45	M	M	C	A	Farmer	High School	Married					
84	Grace Foster	28	33	F	F	C	A	Teacher	College	Married					
85	Samuel Gibson	35	40	M	M	C	A	Engineer	College	Married					
86	Olivia Hill	22	27	F	F	C	A	Homemaker	High School	Married					
87	Benjamin King	40	45	M	M	C	A	Farmer	High School	Married					
88	Madison Lee	25	30	F	F	C	A	Teacher	College	Married					
89	Christopher Miller	30	35	M	M	C	A	Engineer	College	Married					
90	Victoria Nelson	28	33	F	F	C	A	Nurse	College	Married					
91	Isaac Owen	40	45	M	M	C	A	Farmer	High School	Married					
92	Madeline Parker	22	27	F	F	C	A	Teacher	College	Married					
93	Benjamin Quinn	30	35	M	M	C	A	Engineer	College	Married					
94	Victoria Reed	25	30	F	F	C	A	Nurse	College	Married					
95	Isaac Scott	40	45	M	M	C	A	Farmer	High School	Married					
96	Madeline Taylor	28	33	F	F	C	A	Teacher	College	Married					
97	Benjamin Vance	35	40	M	M	C	A	Engineer	College	Married					
98	Abigail Ward	22	27	F	F	C	A	Homemaker	High School	Married					
99	Lucas Young	40	45	M	M	C	A	Farmer	High School	Married					
100	Emily Zane	25	30	F	F	C	A	Teacher	College	Married					

## ВѢДОМОСТЬ

О числѣ учебныхъ заведеній, находящихся въ городахъ Владимірской губерніи.

	С в ѣ т с к и х ъ .						Д у х о в н ы х ъ .					
	Уѣзд. училищъ.			Прих. училищъ			Уѣзд. училищъ.			Прих. училищъ		
	Число училищъ.	Учащихъ.	Учащихся	Число училищъ.	Учащихъ.	Учащихся	Число училищъ.	Учащихъ.	Учащихся	Число училищъ.	Учащихъ.	Учащихся
Во Владимірѣ . . . . .	1	5	95	2	3	75	1	11	404	1	2	171
— Суздаль . . . . .	1	5	40	2	2	77	1	6	212	—	—	—
— Шуѣ . . . . .	1	5	46	1	1	44	1	6	185	—	—	—
— Ковровѣ . . . . .	—	—	—	1	2	52	—	—	—	—	—	—
— Вязникахъ . . . . .	1	5	44	1	1	28	—	—	—	—	—	—
— Гороховцѣ . . . . .	—	—	—	1	2	30	—	—	—	—	—	—
— Муромѣ . . . . .	1	5	91	2	3	106	1	8	272	—	—	—
— Меленкахъ . . . . .	—	—	—	1	2	60	—	—	—	—	—	—
— Судогдѣ . . . . .	—	—	—	1	1	26	—	—	—	—	—	—
— Покровѣ . . . . .	—	—	—	1	2	38	—	—	—	—	—	—
— Александровѣ . . . . .	1	5	36	1	2	44	—	—	—	—	—	—
— Переславлѣ . . . . .	1	5	61	2	2	80	—	—	—	—	—	—
— Юрьевѣ . . . . .	1	5	36	1	1	63	—	—	—	—	—	—
— Киржачѣ . . . . .	—	—	—	1	2	26	—	—	—	—	—	—
— Гавриловскомъ посадѣ . . . . .	—	—	—	1	2	53	—	—	—	—	—	—

1) Сверхъ показанныхъ въ сей вѣдомости учебныхъ заведеній въ г. Владимірѣ находится губернская гимназія и при ней дворянскій пансіонъ; учащихся въ гимназіи и пансіонѣ 11. Учащихся 190.

2) Семинарія въ которой учащихся 24, учащихся 717, 3) частный пансіонъ для благородныхъ дѣвицъ; въ ономъ учащихся 3, учащихся 21, дѣвицъ; 4) Александровскій дѣтскій пріютъ, въ немъ учащихся 3, учащихся: 10 мальчиковъ и 45 дѣвочекъ; въ г. Александровѣ находится училище для дѣвицъ, въ коемъ учителей 1, учащихся 12 дѣвицъ.

Въ Суздаль частныхъ школъ 2: мужская и женская; въ Гавриловскомъ посадѣ — дѣтскій пріютъ.

Geological Survey, Washington, D.C.

Station	Time	Temperature	Direction	Force	Remarks
1	11:00	55	SE	1.5	Light breeze
2	11:15	55	SE	1.5	Light breeze
3	11:30	55	SE	1.5	Light breeze
4	11:45	55	SE	1.5	Light breeze
5	12:00	55	SE	1.5	Light breeze
6	12:15	55	SE	1.5	Light breeze
7	12:30	55	SE	1.5	Light breeze
8	12:45	55	SE	1.5	Light breeze
9	13:00	55	SE	1.5	Light breeze
10	13:15	55	SE	1.5	Light breeze
11	13:30	55	SE	1.5	Light breeze
12	13:45	55	SE	1.5	Light breeze
13	14:00	55	SE	1.5	Light breeze
14	14:15	55	SE	1.5	Light breeze
15	14:30	55	SE	1.5	Light breeze
16	14:45	55	SE	1.5	Light breeze
17	15:00	55	SE	1.5	Light breeze
18	15:15	55	SE	1.5	Light breeze
19	15:30	55	SE	1.5	Light breeze
20	15:45	55	SE	1.5	Light breeze
21	16:00	55	SE	1.5	Light breeze
22	16:15	55	SE	1.5	Light breeze
23	16:30	55	SE	1.5	Light breeze
24	16:45	55	SE	1.5	Light breeze
25	17:00	55	SE	1.5	Light breeze
26	17:15	55	SE	1.5	Light breeze
27	17:30	55	SE	1.5	Light breeze
28	17:45	55	SE	1.5	Light breeze
29	18:00	55	SE	1.5	Light breeze
30	18:15	55	SE	1.5	Light breeze
31	18:30	55	SE	1.5	Light breeze
32	18:45	55	SE	1.5	Light breeze
33	19:00	55	SE	1.5	Light breeze
34	19:15	55	SE	1.5	Light breeze
35	19:30	55	SE	1.5	Light breeze
36	19:45	55	SE	1.5	Light breeze
37	20:00	55	SE	1.5	Light breeze
38	20:15	55	SE	1.5	Light breeze
39	20:30	55	SE	1.5	Light breeze
40	20:45	55	SE	1.5	Light breeze
41	21:00	55	SE	1.5	Light breeze
42	21:15	55	SE	1.5	Light breeze
43	21:30	55	SE	1.5	Light breeze
44	21:45	55	SE	1.5	Light breeze
45	22:00	55	SE	1.5	Light breeze
46	22:15	55	SE	1.5	Light breeze
47	22:30	55	SE	1.5	Light breeze
48	22:45	55	SE	1.5	Light breeze
49	23:00	55	SE	1.5	Light breeze
50	23:15	55	SE	1.5	Light breeze
51	23:30	55	SE	1.5	Light breeze
52	23:45	55	SE	1.5	Light breeze
53	24:00	55	SE	1.5	Light breeze
54	24:15	55	SE	1.5	Light breeze
55	24:30	55	SE	1.5	Light breeze
56	24:45	55	SE	1.5	Light breeze
57	25:00	55	SE	1.5	Light breeze
58	25:15	55	SE	1.5	Light breeze
59	25:30	55	SE	1.5	Light breeze
60	25:45	55	SE	1.5	Light breeze
61	26:00	55	SE	1.5	Light breeze
62	26:15	55	SE	1.5	Light breeze
63	26:30	55	SE	1.5	Light breeze
64	26:45	55	SE	1.5	Light breeze
65	27:00	55	SE	1.5	Light breeze
66	27:15	55	SE	1.5	Light breeze
67	27:30	55	SE	1.5	Light breeze
68	27:45	55	SE	1.5	Light breeze
69	28:00	55	SE	1.5	Light breeze
70	28:15	55	SE	1.5	Light breeze
71	28:30	55	SE	1.5	Light breeze
72	28:45	55	SE	1.5	Light breeze
73	29:00	55	SE	1.5	Light breeze
74	29:15	55	SE	1.5	Light breeze
75	29:30	55	SE	1.5	Light breeze
76	29:45	55	SE	1.5	Light breeze
77	30:00	55	SE	1.5	Light breeze
78	30:15	55	SE	1.5	Light breeze
79	30:30	55	SE	1.5	Light breeze
80	30:45	55	SE	1.5	Light breeze
81	31:00	55	SE	1.5	Light breeze
82	31:15	55	SE	1.5	Light breeze
83	31:30	55	SE	1.5	Light breeze
84	31:45	55	SE	1.5	Light breeze
85	32:00	55	SE	1.5	Light breeze
86	32:15	55	SE	1.5	Light breeze
87	32:30	55	SE	1.5	Light breeze
88	32:45	55	SE	1.5	Light breeze
89	33:00	55	SE	1.5	Light breeze
90	33:15	55	SE	1.5	Light breeze
91	33:30	55	SE	1.5	Light breeze
92	33:45	55	SE	1.5	Light breeze
93	34:00	55	SE	1.5	Light breeze
94	34:15	55	SE	1.5	Light breeze
95	34:30	55	SE	1.5	Light breeze
96	34:45	55	SE	1.5	Light breeze
97	35:00	55	SE	1.5	Light breeze
98	35:15	55	SE	1.5	Light breeze
99	35:30	55	SE	1.5	Light breeze
100	35:45	55	SE	1.5	Light breeze

The following table shows the results of the observations made during the day. The temperature was constant at 55 degrees Fahrenheit, and the wind was a light breeze from the southeast. The force of the wind was constant at 1.5 miles per hour. The direction of the wind was constant at southeast. The observations were made at intervals of 15 minutes, starting at 11:00 and ending at 35:45. The results of the observations are shown in the table above.

## В Ъ Д О М О С Т Ь

о приходскихъ училищахъ и частныхъ школахъ, находящихся въ помѣщичьихъ имѣнiяхъ Владимiрской губернии.

Названiя приходскихъ училищъ и гдѣ оныя находятся.	Ч и с л о.	
	Учени- ковъ.	Учите- лей.
Ковергинское Владимiрскаго уѣзда въ селѣ Ковер- гинѣ . . . . .	17	2
Карачаровское Муромскаго уѣзда въ с. Карачаровѣ.	81	2
Панфиловское того же уѣзда въ с. Панфиловѣ .	35	1
Окуловское того же уѣзда въ с. Окуловѣ . .	43	1
Ивановское 1-е, Шуйскаго уѣзда въ с. Ивановѣ.	42	2
Васильевское того же уѣзда въ с. Васильевскомъ.	21	2
Слободское Переяславскаго уѣзда въ с. Слободѣ.	4	1
Метерское Владимiрскаго уѣзда въ с. Метерѣ .	32	1
Пантелеевское того же уѣзда въ с. Пантелеевѣ.	18	1
Груздевское того же уѣзда въ с. Груздевѣ . .	36	1
Того же уѣзда въ с. Мугреевѣ школа . . . .	6	1
Симское Юрьевскаго уѣзда въ с. Симѣ . . . .	40	1
Петровское того же уѣзда въ с. Петровскомъ .	29	1
Турабьевское того же уѣзда Турабьевѣ . . . .	22	1
Андреевское Покровскаго уѣзда въ с. Андреевс- комъ . . . . .	81	3
Того же уѣзда въ погостѣ Дмитрiевскомъ частная школа. . . . .	17	1
Мытское Гороховскаго уѣзда въ с. Мыту . . .	24	1
Желѣзниковское Меленковскаго уѣзда на желѣз- номъ заводѣ Г.г. Шепелевыхъ. . . . .	19	1
Гусевское того же уѣзда на Гусевскомъ желѣз- номъ заводѣ Г.г. малолѣтнихъ наследниковъ Бата- шевыхъ . . . . .	24	2
<b>И т о г о . . . . .</b>	<b>591</b>	<b>26</b>



## В Ъ Д О М О С Т Ъ

о сельскихъ приходскихъ училищахъ, открытыхъ въ селеніяхъ въ-  
домства Владимірской палаты государственныхъ имуществъ.

Названіе округовъ, уѣздовъ и селеній, въ которыхъ на- ходятся сельскія приходскія училища.	Число учениковъ
<i>Владимірскаго округа.</i> Въ Владимірскомъ уѣздѣ:	
Ставровское, въ селѣ Ставровѣ . . . . .	31
Ямское, въ селѣ Владимірской Ямской слободѣ . . . . .	26
Добросельское, въ селѣ Добромѣ . . . . .	24
Дмитріевское, въ селѣ Дмитріевскомъ Ворща-тожѣ . . . . .	22
Боголюбское, въ селѣ Боголюбовѣ . . . . .	16
Стародворское, въ селѣ Старомъ Дворѣ . . . . .	21
Въ Судогодскомъ уѣздѣ:	
Александровское, въ селѣ Александровѣ . . . . .	15
<i>Суздальскаго округа.</i> Въ Суздальскомъ уѣздѣ:	
Яневское, въ селѣ Яневѣ . . . . .	31
Гавриловское, въ селѣ Гавриловскомъ . . . . .	19
Кибергинское, въ селѣ Кибергинѣ . . . . .	13
Коровницкое, въ селѣ Коровникахъ . . . . .	19
Переборовское, въ селѣ Переборовѣ . . . . .	17
Новосельско-Нерльское въ селѣ Новоселкѣ Нерльской.	22
Въ Юрьевскомъ уѣздѣ:	
Ильинское, въ селѣ Ильинскомъ . . . . .	19
Загорьевское, въ селѣ Загорьѣ . . . . .	29
<i>Муромскаго округа.</i> Въ Муромскомъ уѣздѣ:	
Якиманское, въ селѣ Якиманской Ямской слободѣ . . . . .	18
Чаадаевское, въ селѣ Чаадаевѣ . . . . .	28
Арефинское, въ селѣ Арефинѣ . . . . .	28
Въ Мельковскомъ уѣздѣ:	
Заколпское, въ селѣ Заколпѣ . . . . .	21
Архангельское, въ селѣ Архангелѣ . . . . .	20

Въ Гороховскомъ уѣздѣ:

Кожинское, въ с. Кожинѣ . . . . . 18

Въ Ковровскомъ уѣздѣ:

Алексинское, въ селѣ Алексинѣ . . . . . 13

Малышевское, въ селѣ Малышевѣ, — Плесцы тожъ . 35

Вознесенское, въ селѣ Вознесенѣ . . . . . 27

Въ Вязниковскомъ уѣздѣ:

Татаровское, въ селѣ Татаровѣ . . . . . 28 мальч. и 4 дѣвочки.

Мугрѣевское, въ селѣ Мугрѣевѣ . . . . . 28 мальч. и 4 дѣвочки.

*Александровскаго округа.*

Въ Александровскомъ уѣздѣ:

Мячѣковское, въ селѣ Мячѣковѣ . . . . . 27

Шараповское, въ селѣ Шараповѣ . . . . . 18

Снятиновское, въ селѣ Снятиновѣ . . . . . 17

Сватковское, въ селѣ Святковѣ . . . . . 15

Константиновское, въ селѣ Константиновѣ . . . . . 41

Въ Переславскомъ уѣздѣ:

Федоровское въ селѣ Федоровской Нагорной слободѣ. 30

Ямское, въ селѣ Переславской Ямской слободѣ . . 26

Романовское, въ селѣ Романовѣ . . . . . 18

Андреяновское, въ селѣ Андреяновѣ . . . . . 17

Въ Покровскомъ уѣздѣ:

Филиповское въ селѣ Филиповскомъ . . . . . 45

Флорищевское, въ селѣ Флорищахъ . . . . . 21

Крутецкое, въ селѣ Крутцѣ . . . . . 62



## В Ъ Д О М О С Т Ъ

о сельскихъ училищахъ Владимірскаго удѣльнаго имѣнія.

Въ какихъ уѣздахъ и приказахъ на- ходягся училища.	Въ какихъ селе- ніяхъ.	Число учени- ковъ.
<i>Меленковскаго уѣзда.</i> Лехтовскаго приказа. Лехтовское училище . . . . .	Въ д. Лехтовой . . . . .	35
<i>Судогодскаго уѣзда.</i> Большегригорьевскаго приказа. Большегригорьевское училище . . . . .	— д. Больш. Гри- горьевѣ . . . . .	35
Воскресенскаго приказа. Воскресенское училище . . . . .	Въ с. Воскресен- скомъ . . . . .	32
<i>Вязниковскаго уѣзда.</i> Никологорскаго приказа. Никологорское училище . . . . .	Въ с. Никологорахъ.	46
Нагуевскаго приказа. Нагуевское училище . . . . .	— с. Нагуевѣ . . . . .	42
Рыловскаго приказа. Рыловское училище . . . . .	— д. Порзамнѣ . . . . .	29
<i>Гороховскаго уѣзда.</i> Красносельскаго приказа. Красносельское училище . . . . .	— с. Красномъ . . . . .	51
<i>Ковровскаго уѣзда.</i> Всегодическаго приказа. Всегодическое училище . . . . .	— с. Больш. Всего- дичахъ . . . . .	47
Егорьевскаго отдѣленія. Егорьевское училище . . . . .	Въ с. Егорье . . . . .	29
<i>Суздальскаго уѣзда.</i> Торчинскаго приказа. Торчинское училище . . . . .	— с. Торчинѣ . . . . .	33
<i>Переяславскаго уѣзда.</i> Рыбно-слободскаго отдѣленія. Рыбно-слободское училище . . . . .	— Рыбной слободѣ.	18
		397

Б Б И О М О С Т Ъ

о содержаніи рукописей Библиотечнаго Отдѣленія Академіи Наукъ

№ инвентарнаго списка	Наименованіе рукописи	Описание рукописи
307	— Радонъ египетскій	Радонъ египетскій
18	— Радонъ египетскій	Радонъ египетскій
38	— е. Топанъ	Топанъ египетскій
30	— е. Рагъ	Рагъ египетскій
41	— е. Радонъ египетскій	Радонъ египетскій
51	— е. Радонъ	Радонъ египетскій
29	— а. Рагъ	Рагъ египетскій
42	— е. Рагъ	Рагъ египетскій
46	— е. Рагъ египетскій	Рагъ египетскій
33	— е. Рагъ египетскій	Рагъ египетскій
35	— а. Рагъ египетскій	Рагъ египетскій
32	— е. Рагъ египетскій	Рагъ египетскій

## Т А Б Л И Ц А

о числѣ благотворительныхъ и богоугодныхъ заведеній во Владимірской губерніи за 1849 годъ.

Названіе городовъ.	Въ городѣ.	Въ уѣздѣ.
Владиміръ . . .	Приказа общественнаго призрѣнія: больница, — 1,151 муж. и 65 жен. пола, богадѣльня, — муж. пола 54, женск. 47, домъ ума-лишенныхъ, — мужеск. пола 25, женск. 11; смирительный и рабочій домъ съ больницею, — мужеск. пола 56, женск. 37; дѣтскій приютъ.	
Юрьевъ . . .	Градская больница, — муж. пола 51, жен. 3; богадѣльня муж. пола 18; больница при тюремѣ на 2 кровати.	Въ с. Симѣ, принадлежащемъ помѣщику князю Голицыну Зинаидинская больница для крестьянъ, при которой находится наемный докторъ и аптека.
Переяславль . . .	Градская больница, муж. пола 28; богадѣльня на 2 души мужеск. и женскаго пола.	
Александровъ . . .	Градская больница, — мужеск. пола 50.	
Покровъ . . .	— — — — 155.	
Судогда . . .	— — — — 38.	

Суздаль . . .	Градская больница, — муж. пола 68, тюремная больница, на 2 кровати; общественная блохинская богадельня на 96 чел. и при ней больница; духовная богадельня на 7 человекъ.	Въ Гавриловскомъ посадѣ, богадельня и дѣтскій пріютъ на 12 чел.
Ковровъ . . .	Градская больница муж. пола 176, жен. 15.	
Меленки . . .	— — — — 44, — 2.	При Гусевскомъ заводѣ больница: муж. пола 148, жен. 73; при Верхнеунженскомъ заводѣ больница: муж. 11, жен. 4; при Гусевской Мальцевской фабрикѣ больница: муж. 270, жен. 45; при Гусевскомъ желѣзодѣлательномъ заводѣ богадельня, муж. 2, жен. 14 и кромѣ того на богадельномъ содержаніи, проживающихъ въ мастерскихъ, муж. 165, жен. 235; при Верхнеунженскомъ заводѣ на богадельномъ содержаніи въ мастерскихъ квартирахъ муж. 18, жен. 30; при Колпинской фабрикѣ, на такомъ же положеніи муж. 6, жен. 5.
Гороховецъ . . .	Градская больница, для военныхъ и гражданскихъ лицъ, муж. 146, жен. 2; богадельня муж. пола 2, жен. 22.	Въ с. Мыту, принадлежащемъ помѣщику князю Голицыну, богадельня на 5 чел. жен. пола.
Вязники . . .	Градская больница, мужес. пола 12 чел., женск. 4.	

<p>Шуя . . . .</p>	<p>Градская больница муж. пола 96; общественная Киселевская больница на 56 кроватей.</p>	<p>Въ с. Ивановѣ, принадлежащемъ графу Шереметьеву 3 богадѣльни: 1-я выстроена, 25 лѣтъ назадъ, крестьяниномъ четверовымъ для вдовъ престарѣлыхъ лѣтъ, (отъ 10 до 15, кров.) пропитывающихся своими трудами и 2 при церквахъ Покровской и Благословенной, содержащихся на счетъ частныхъ пожертвованій, устроенныя купцами Бадуриными.</p>
<p>Муромъ . . . .</p>	<p>Градская больница муж. пола 22, жен. 5; больница при тюрьмѣ на 6 кроватей; богадѣльня, муж. пола 13, жен. 18.</p>	

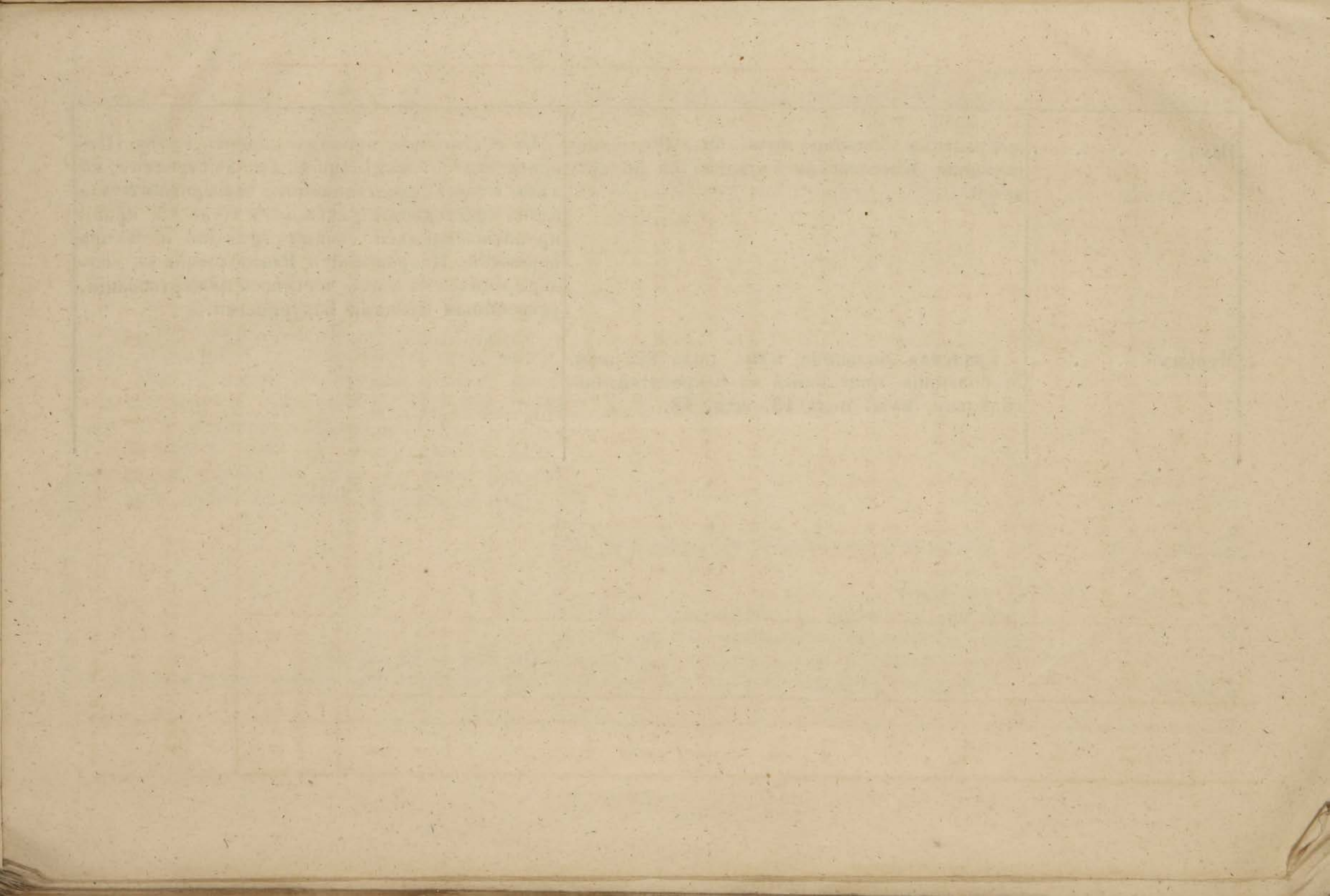

## Т А Б Л И Ц А

О числѣ подсудимыхъ, приговоренныхъ къ разнымъ наказаніямъ  
въ 1849 году

	Муж. пола.	Жен. пола.
За сопротивленіе распоряженіямъ правительства и неповиновеніе установленнымъ властямъ . . .	12	1
За оскорбленіе присутственныхъ мѣстъ и чинов- никовъ при отправленіи должности . . . . .	3	—
За вломъ тюремъ, увозъ или побѣгъ находящих- ся подъ строжею или надзоромъ . . . . .	1	—
За преступленія и проступки по службѣ госу- дарственной и общественной . . . . .	35	—
За преступленія и проступки противъ постанов- леній о пѣвиностяхъ военной службы . . . . .	12	4
За нарушеніе уставовъ монетныхъ . . . . .	1	1
За нарушеніе постановленій по питейному сбору и акцизу . . . . .	17	17
За нарушеніе уставовъ о казенныхъ лѣсахъ . . .	91	—
За приступленіе и проступки противъ постанов- леній ограждающихъ народное здравіе . . . . .	15	2
За нарушеніе постановленій для обезпеченія на- роднаго продовольствія . . . . .	2	—
За возбужденіе къ начатію или продолженію противо-законныхъ исковъ и тяжбъ о лживыхъ по- казаніяхъ на повальныхъ обыскахъ . . . . .	2	1
За бродяжничество, укрывательство бѣглыхъ и на- рушеніе постановленій о паспортахъ . . . . .	69	14
За возбужденіе къ ссорамъ и буйству и о на- рушеніи правилъ благочинія въ публичныхъ мѣстахъ и собраніяхъ . . . . .	1	—

За противузаконное выдѣлываніе и храненіе оружія или похора и нарушеніе другихъ правилъ осторожности . . . . .	1	—
За преступленія противъ общественной нравственности . . . . .	1	8
За нарушеніе правилъ осторожности отъ пожаровъ.	13	19
— смертвоубійство . . . . .	19	7
— нанесеніе увѣчья ранъ и другихъ поврежденій.	3	—
— произвольное оставленіе человѣка въ опасности и не оказаніе помощи погибающему . . . .	—	5
За личные оскорбленія . . . . .	6	—
— угрозы . . . . .	3	—
— преступленія противъ брачнаго союза . . . .	1	1
— насильственное завладѣніа чужимъ недвижимымъ имуществомъ а истребленіемъ граничныхъ межъ и знаковъ . . . . .	1	—
За зажигательство . . . . .	1	12
— грабежъ . . . . .	1	—
— воровство кражу . . . . .	64	9
— воровство мошенничество . . . . .	6	—
— присвоеніе ввѣреннаго чужаго движимаго имущества . . . . .	1	—
За присвоеніе найденныхъ вещей . . . . .	2	—
<b>Итого . . . . .</b>	<b>384</b>	<b>101</b>



## В Ъ Д О М О С Т Ъ

о провіантскихъ магазинахъ, состоящихъ во Владимірской губерніи подвѣдомственныхъ Московской провіантской комисіи.

Гдѣ находятся магазины.	Число и родъ зданій.	Казенныя, нанятыя, или отведенныя.	Сколько помѣщается хлѣба четвертей.	Откуда доставляется хлѣбъ.	Цѣна за перевозъ съ пуда.
<i>Въ городахъ.</i>					
Владимірѣ . . . . .	Магазинъ деревяный	Казенные.	3,000	При заготовленіи отъ казны чиновниками провіантскаго вѣдомства, для Владимірскаго, Муромскаго, Судогодскаго, Суздальскаго, Шуйскаго, Вязниковскаго, Гороховскаго, Ковровскаго, Меленковскаго и Гавриловскаго магазиновъ, хлѣбъ покупается на пристаняхъ Тамбовской губерніи и доставляется сплавомъ; для прочихъ же затѣмъ магазиновъ хлѣбъ покупается на мѣстахъ нахождения магазиновъ.	Поверстная плата за перевозку съ пуда, различна, смотря по разстоянію мѣста, отъ куда доставляется хлѣбъ. При заготовленіи провіанта отъ казны, цѣна на перевозку хлѣба утверждается г. начальникомъ Владимірской губерніи.
— . . . . .	Бунтъ рогоженный.	Обществ.	7,000		
— . . . . .	Три дерева. сарая.		400		
Юрьевѣ . . . . .	Одинъ дерев. сарай.	Общественные Казенные.	1,500		
Переяславлѣ . . . . .					
Покровѣ . . . . .					
Александровѣ . . . . .					
Ковровѣ . . . . .					
— . . . . .	Одинъ дерев. амбаръ.		200		
Вязникахъ . . . . .	Два дерев. амбара.		400		
Судогдѣ . . . . .	Два дерев. сарая.		200		
Суздаль . . . . .	Одинъ дерев. сарай.		920		
Шуѣ . . . . .			240		
Гороховцѣ . . . . .		Три каменныхъ зданія, бывшаго Сретенскаго Богородскаго монастыря.			
Муромѣ . . . . .	Два дерев. зданія.		350		
Меленкахъ . . . . .	Одинъ дерев. амбаръ.		150		
<i>Въ уѣздахъ.</i>					
Суздальскаго въ Гавриловскомъ . . . . .	Два дерев. балагана и одинъ рогожны, вѣтхій назначенный въ продажу.	Казенные.	1,920		
Владимірскаго, въ с. Ундаль . . . . .	Одинъ дерев. сарай.	Общественные.	150		
<i>Ковровскаго въ д. д.</i>					
Григорковѣ . . . . .	Два дерев. амбара.		100		
Мышачихѣ . . . . .	Одинъ дерев. амбаръ.		100		

TABLE

of the ...



## В Ъ Д О М О С Т Ъ .

о соляныхъ мѣстнаго продовольствія магазинахъ, находящихся во Владимірской губерніи.

Званіе города.	Число ма- гаиновъ.	Какія строе- нія.	Сколько можетъ по- мѣститься въ каж- домъ пудовъ соли.
Во Владимірѣ . . . . .	9	Деревянные.	12,000
Въ Суздальѣ . . . . .	2	—	24,000
— Юрьевѣ . . . . .	9	—	12,000
— Переяславлѣ . . . . .	2	—	24,000
— Муромѣ . . . . .	4	—	24,000
— Шуѣ . . . . .	3	—	32,000
— Гороховцѣ . . . . .	1	Каменные.	24,000
— Покровѣ . . . . .	3	Деревянные.	27,000
— Вязникахъ . . . . .	3	—	27,000
— Меленкахъ . . . . .	3	—	23,000
— Александровѣ . . . . .	2	—	24,000
— Суздальѣ . . . . .	1	—	32,000
— Ковровѣ . . . . .	1	—	56,000

*Примѣчаніе:* Соль въ казенные магазины Владимірской губерніи доставляется изъ Нижегородскихъ запасовъ, по распоряженію тамошняго Солянаго правленія.

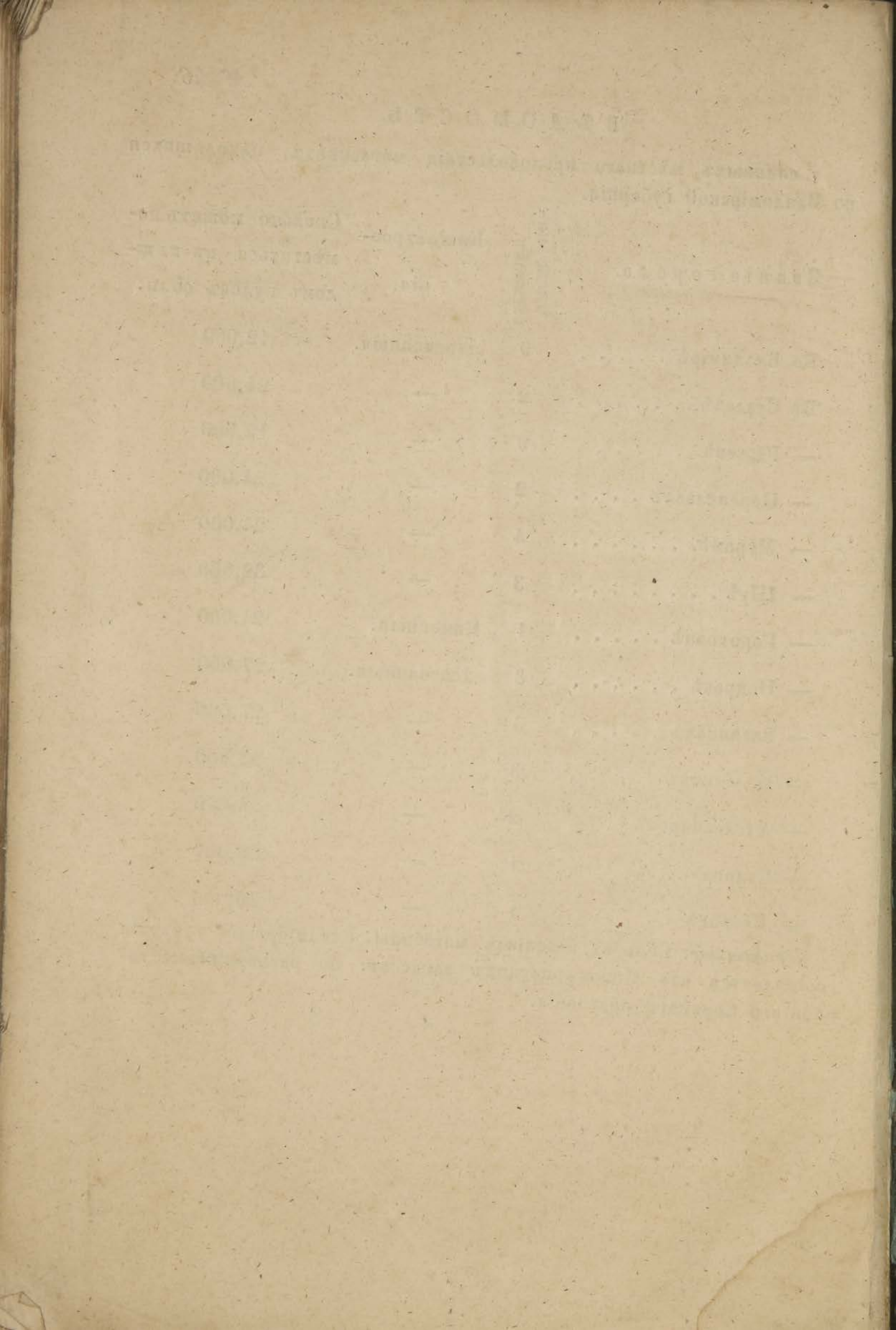



ОФИЦЕРОВЪ

УДАМИ

ТЕР

ШТАБА

РАУМЪ ВЪ АРМО

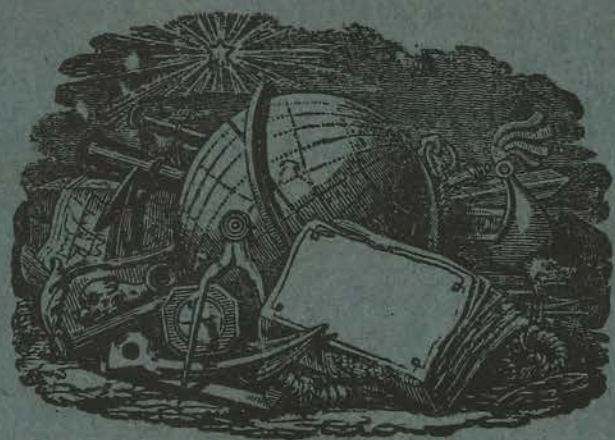

ВОЕННО-СТАТИСТИЧЕСКОЙ ОБЛАСТИ Губернии томъ VI, часть 2.