

E39
446

С У С С С Р

СССР

В ЦИФРАХ

В

1975

ГОДУ





446
ЦЕНТРАЛЬНОЕ
СТАТИСТИЧЕСКОЕ УПРАВЛЕНИЕ
при СОВЕТЕ МИНИСТРОВ СССР

1
СССР
В ЦИФРАХ
в 1975 году

КРАТКИЙ
СТАТИСТИЧЕСКИЙ СБОРНИК



Москва „Статистика“
1976

33C
C76

15083

C $\frac{10805-059}{008(01)-76}$ - 10-76

© Издательство «Статистика», 1976

ПРЕДИСЛОВИЕ

Настоящий статистический сборник содержит данные о развитии народного хозяйства СССР за 1975 г., за девятую пятилетку, а также сравнения с 1913, 1940, 1965 и некоторыми другими годами.

В сборнике приведены важнейшие показатели по союзным республикам.

Наряду с данными по СССР приводятся некоторые сведения, характеризующие развитие экономики и культуры других социалистических стран. По ряду показателей дается сопоставление с показателями США и других капиталистических стран.

Данные за годы Советской власти приводятся по территории в границах соответствующих лет, а за дореволюционные годы, кроме случаев, специально оговоренных,—по территории в современных границах СССР.

Данные за 1974 г. в отдельных случаях уточнены по сравнению с опубликованными ранее. Данные за 1975 г., как правило, являются предварительными.

*Центральное статистическое управление
при Совете Министров СССР*



ТЕРРИТОРИЯ
И
НАСЕЛЕНИЕ

ЧИСЛЕННОСТЬ НАСЕЛЕНИЯ¹

Годы	Численность населения, млн. человек	в том числе		В % ко всему населению	
		городское	сельское	городское	сельское
1897	124,6	18,4	106,2	15	85
1913	159,2	28,5	130,7	18	82
1940	194,1	63,1	131,0	33	67
1959	208,8	100,0	108,8	48	52
1966	232,2	123,7	108,5	53	47
1970	241,7	136,0	105,7	56	44
1971	243,9	139,0	104,9	57	43
1972	246,3	142,5	103,8	58	42
1973	248,6	146,1	102,5	59	41
1974	250,9	149,6	101,3	60	40
1975	253,3	153,1	100,2	60	40
1976	255,5	156,6	98,9	61	39

¹ В этой и последующих таблицах данные за 1897 г. приведены по первой всеобщей переписи населения; за 1913 г.—на конец года; за 1959 и 1970 гг.—по переписи на 15 января; за остальные годы—на начало года.

Приведенные в таблице данные характеризуют распределение населения на городское и сельское по месту проживания.

Кроме того, по роду занятий население подразделяется на сельскохозяйственное и несельскохозяйственное

Несельскохозяйственное население СССР составляло к началу 1976 г. 189,3 млн. человек, или 74% общей численности населения, сельскохозяйственное население—66,2 млн. человек, или 26%. Эти данные включают как работающих, так и их иждивенцев.

ЧИСЛЕННОСТЬ МУЖЧИН И ЖЕНЩИН

Годы	Все население, млн. человек	в том числе		В % ко всему населению	
		мужчины	женщины	мужчины	женщины
1913	159,2	79,1	80,1	49,7	50,3
1940	194,1	93,0	101,1	47,9	52,1
1959	208,8	94,0	114,8	45,0	55,0
1966	232,2	106,3	125,9	45,8	54,2
1970	241,7	111,4	130,3	46,1	53,9
1971	243,9	112,5	131,4	46,1	53,9
1972	246,3	113,8	132,5	46,2	53,8
1973	248,6	115,0	133,6	46,3	53,7
1974	250,9	116,2	134,7	46,3	53,7
1975	253,3	117,5	135,8	46,4	53,6
1976	255,5	118,7	136,8	46,4	53,6

ТЕРРИТОРИЯ И ЧИСЛЕННОСТЬ

	Территория, тыс. км ²	Численность	
		1940	
СССР	22402,2¹	194 077	
РСФСР	17075,4	110 098	
Украинская ССР	603,7	41 340	
Белорусская ССР	207,6	9 046	
Узбекская ССР	447,4	6 551	
Казахская ССР	2717,3	6 148	
Грузинская ССР	69,7	3 612	
Азербайджанская ССР	86,6	3 274	
Литовская ССР	65,2	2 925	
Молдавская ССР	33,7	2 468	
Латвийская ССР	63,7	1 886	
Киргизская ССР	198,5	1 528	
Таджикская ССР	143,1	1 525	
Армянская ССР	29,8	1 320	
Туркменская ССР	488,1	1 302	
Эстонская ССР	45,1	1 054	

¹ Включая площади Белого моря—90 тыс. км² и Азовского республик.

НАСЕЛЕНИЯ СОЮЗНЫХ РЕСПУБЛИК

населения, тыс. человек

1959	1966	1970	1976
208 827	232 243	241 720	255 503
117 534	127 189	130 079	134 485
41 869	45 548	47 126	49 075
8 056	8 656	9 002	9 384
8 119	10 399	11 800	14 090
9 295	12 047	13 009	14 406
4 044	4 505	4 686	4 965
3 698	4 640	5 117	5 700
2 711	2 989	3 128	3 317
2 885	3 367	3 569	3 858
2 093	2 279	2 364	2 499
2 066	2 615	2 933	3 372
1 981	2 556	2 900	3 490
1 763	2 239	2 492	2 842
1 516	1 917	2 159	2 582
1 197	1 297	1 356	1 438

моря—37,3 тыс. км², не вошедшие в территорию отдельных

**ТЕРРИТОРИЯ И ЧИСЛЕННОСТЬ
НАСЕЛЕНИЯ АВТОНОМНЫХ РЕСПУБЛИК**

	Территория, тыс. км ²	Численность населения, тыс. человек		
		1940	1970	1976
РСФСР				
Башкирская АССР	143,6	3 226	3 818	3 827
Бурятская АССР	351,3	553	812	861
Дагестанская АССР	50,3	1 024	1 429	1 559
Кабардино-Балкарская АССР	12,5	359	588	651
Калмыцкая АССР	75,9	184	268	280
Карельская АССР	172,4	478	713	731
Коми АССР	415,9	324	965	1 033
Марийская АССР	23,2	588	685	697
Мордовская АССР	26,2	1 171	1 029	982
Северо-Осетинская АССР	8,0	406	552	587
Татарская АССР	68,0	2 942	3 131	3 328
Тувинская АССР	170,5	...	231	253
Удмуртская АССР	42,1	1 246	1 418	1 451
Чечено-Ингушская АССР	19,3	743	1 065	1 142
Чувашская АССР	18,3	1 090	1 224	1 269
Якутская АССР	3103,2	414	664	775
Узбекская ССР				
Каракалпакская АССР	165,6	488	702	829
Грузинская ССР				
Абхазская АССР	8,6	318	487	501
Аджарская АССР	3,0	204	310	343
Азербайджанская ССР				
Нахичеванская АССР	5,5	131	202	228

**ЧИСЛЕННОСТЬ НАСЕЛЕНИЯ СТОЛИЦ
СОЮЗНЫХ РЕСПУБЛИК И ГОРОДОВ
С НАСЕЛЕНИЕМ БОЛЕЕ ПОЛУМИЛЛИОНА ЧЕЛОВЕК
(тыс. человек)**

	1917 или ближай- ший опубли- кован- ный год	1926	1939	1970	1976
Алма-Ата	35	44	222	730	859
Ашхабад	26	52	127	253	297
Баку ¹	248	453	773	1 266	1 406
Барнаул	56	74	148	439	514
Вильнюс	139	...	215	372	447
Владивосток	107	108	206	441	526
Волгоград	133	151	445	818	918
Воронеж	127	122	344	660	764
Горький	127	222	644	1 170	1 305
Днепропетровск	217	237	528	862	976
Донецк	38	174	474	879	967
Душанбе	—	6	83	374	448
Ереван	34	65	204	767	928
Запорожье	59	54	289	658	760
Ижевск	47	63	176	422	522
Иркутск	90	108	250	451	519
Казань	193	179	406	869	958
Караганда	—	—	154	523	572
Киев	468	514	851	1 632	2 013
Кишинев	133	...	112	356	471
Краснодар	106	153	193	464	543
Красноярск	70	72	190	648	758
Кривой Рог	22	33	192	573	634
Куйбышев	249	176	390	1 045	1 186
Ленинград ¹	2 500	1 737	3 401	3 987	4 372

	1917 или ближай- ший опубли- кован- ный год	1926	1939	1970	1976
Львов	340	553	629
Минск ¹	153	132	237	917	1 189
Москва ¹	1 854	2 080	4 542	7 077	7 734
в том числе без городских посе- лений, подчинен- ных Московско- му горсовету .	1 854	2 079	4 537	6 942	7 563
Новокузнецк	3	4	166	499	530
Новосибирск	70	120	404	1 161	1 286
Одесса	466	418	599	892	1 023
Омск	80	162	289	821	1 002
Пермь	48	121	306	850	957
Рига	225	...	348	732	806
Ростов-на-Дону	177	308	510	789	907
Саратов	223	220	372	757	848
Свердловск	70	140	423	1 025	1 171
Таллин	159	...	160	363	408
Ташкент	257	314	556	1 385	1 643
Тбилиси	231	294	519	889	1 029
Тула	128	155	285	462	506
Уфа	105	99	258	771	923
Фрунзе	12	37	93	431	498
Хабаровск	34	52	207	436	513
Харьков	313	417	840	1 223	1 385
Челябинск	47	59	273	875	989
Ярославль	125	116	309	517	577

¹ Включая городские поселения, подчиненные горсовету.

КЛАССОВЫЙ СОСТАВ НАСЕЛЕНИЯ

(в процентах)

	1913	1928	1939	1959	1970	1975
Все население (включая неработающих членов семей) . . .	100	100	100	100	100	100
в том числе:						
рабочие и служащие	17,0	17,6	50,2	68,3	79,5	82,9
из них рабочие	14,6	12,4	33,5	49,5	56,8	60,9
колхозное крестьянство и кооперированные кустари	—	2,9	47,2	31,4	20,5	17,1
крестьяне-единичники и неоперированные кустари	66,7	74,9	2,6	0,3	0,0	0,0
буржуазия, помещики, торговцы и кулаки	16,3	4,6	—	—	—	—

В СССР имеется два дружественных класса—рабочий класс и колхозное крестьянство. Значительную часть населения составляет интеллигенция—работники умственного труда. В 1926 г. в стране насчитывалось менее 3 млн. работников, занятых преимущественно умственным трудом, а на начало 1976 г. их было около 36 млн. человек.

**ЧИСЛЕННОСТЬ НАСЕЛЕНИЯ,
ИМЕЮЩЕГО ВЫСШЕЕ И СРЕДНЕЕ
(полное и неполное) ОБРАЗОВАНИЕ**

(на начало года; млн. человек)

	1939	1959	1970	1976
Всего лиц, имеющих высшее и среднее (полное и неполное) образование	15,9	58,7	95,0	121,5
в том числе:				
высшее законченное	1,2	3,8	8,3	11,9
высшее незаконченное		1,7	2,6	2,9
среднее специальное		7,9	13,4	18,7
среднее общее	14,7	9,9	23,4	34,4
неполное среднее		35,4	47,3	53,6

УРОВЕНЬ ОБРАЗОВАНИЯ НАСЕЛЕНИЯ

	На 1000 человек приходится лиц с образованием		
	высшим и средним (полным и неполным)	в том числе	
		высшим	средним (полным и неполным)
Все население в возрасте 10 лет и старше:			
1939 г.	108	8	100
1959 г.	361	23	338
1970 г.	483	42	441
1976 г.	570	56	514
Занятое население:			
1939 г.	123	13	110
1959 г.	433	33	400
1970 г.	653	65	588
1976 г.	767	87	680

УРОВЕНЬ ОБРАЗОВАНИЯ МУЖЧИН И ЖЕНЩИН

	На 1000 человек соответствующего пола приходится лиц с образованием					
	высшим и средним (полным и неполным)		в том числе			
			высшим		средним (полным и неполным)	
	мужчин	женщин	мужчин	женщин	мужчин	женщин
Все население в возрасте 10 лет и старше:						
1939 г.	127	90	11	5	116	85
1959 г.	392	338	27	20	365	318
1970 г.	522	452	48	37	474	415
1976 г.	614	532	62	50	552	482
Занятое население:						
1939 г.	136	104	16	9	120	95
1959 г.	434	431	34	32	400	399
1970 г.	654	651	68	62	586	589
1976 г.	767	769	92	84	675	685

**УРОВЕНЬ ОБРАЗОВАНИЯ РАБОТНИКОВ
ФИЗИЧЕСКОГО И УМСТВЕННОГО ТРУДА**

(На 1000 человек соответствующих групп населения
имеют высшее и среднее (полное и неполное)
образование)

	1939	1959	1970	1976
Все население в возрасте 10 лет и старше . . .	108	361	483	570
Население, занятое в на- родном хозяйстве . .	123	433	653	767
Занятые преимущественно физическим трудом	44	322	540	684
Занятые преимущественно умственным трудом	512	892	952	968

**РОЖДАЕМОСТЬ, СМЕРТНОСТЬ
И ЕСТЕСТВЕННЫЙ ПРИРОСТ НАСЕЛЕНИЯ**

Годы	На 1000 человек населения			Умерло детей в возрасте до одного года на 1000 родившихся
	число родившихся	число умерших	естественный прирост	
1913	45,5	29,1	16,4	268,6
1940	31,2	18,0	13,2	181,5
1950	26,7	9,7	17,0	80,7
1960	24,9	7,1	17,8	35,3
1965	18,4	7,3	11,1	27,2
1966	18,2	7,3	10,9	26,1
1967	17,3	7,6	9,7	26,0
1968	17,2	7,7	9,5	26,4
1969	17,0	8,1	8,9	25,8
1970	17,4	8,2	9,2	24,7
1971	17,8	8,2	9,6	22,9
1972	17,8	8,5	9,3	24,7
1973	17,6	8,7	8,9	26,4
1974	18,0	8,7	9,3	27,9

**СВОДНЫЙ
РАЗДЕЛ**



**ОСНОВНЫЕ ПОКАЗАТЕЛИ РАЗВИТИЯ
НАРОДНОГО ХОЗЯЙСТВА СССР в 1975 г.**

	1975 г. в % к 1974 г.
Произведенный национальный доход , .	104,5
Национальный доход, использованный на потребление и накопление	104
Вся продукция промышленности	107,5
Производство средств производства (группа «А»)	107,9
Производство предметов потребления (группа «Б»)	106,5
Продукция отраслей промышленности:	
электроэнергетики	106
топливной промышленности	107
черной и цветной металлургии	105
химической и нефтехимической промыш- ленности	111
машиностроения и металлообработки	111
лесной, деревообрабатывающей и целлю- лозно-бумажной промышленности	106
промышленности строительных материа- лов	106
легкой промышленности	105
пищевой промышленности	105
Из общего объема продукции—производ- ство товаров культурно-бытового назна- чения и хозяйственного обихода	109
Валовая продукция сельского хозяйства	94
Грузооборот всех видов транспорта	105
Грузооборот железнодорожного транспорта	104

	1975 г. в % к 1974 г.
Ввод в действие основных фондов государственными и кооперативными предприятиями и организациями, колхозами и населением	108
Капитальные вложения государственных и кооперативных предприятий и организаций, колхозов и населения	109
Численность рабочих и служащих	102,4
Производительность общественного труда ¹	103,2
Производительность труда:	
в промышленности	105,9
в колхозах, совхозах, подсобных и прочих производственных сельскохозяйственных предприятиях	93
на железнодорожном транспорте	103,7
в строительстве	105,5
Прибыль по народному хозяйству (в сопоставимых ценах)	109,6
Реальные доходы на душу населения	104,2
Фонд заработной платы в народном хозяйстве	106

¹ Здесь и на с. 27, 30 и 34 производительность общественного труда (произведенный национальный доход в расчете на одного занятого в отраслях материального производства) исчислена исходя из отраслевой структуры каждого периода. По отдельным отраслям показатель производительности труда исчислен исходя из общего объема производства или работ.

Продолжение

	1975 г. в % к 1974 г.
Средняя денежная заработная плата рабочих и служащих	103,5
Оплата труда колхозников	103
Выплаты и льготы, полученные населением из общественных фондов потребления	107,8
Розничный товарооборот государственной и кооперативной торговли	107,0
Оборот внешней торговли	128
Бытовые услуги населению	109,4
Ввод в эксплуатацию жилых домов	99,3
Численность детей в постоянных дошкольных учреждениях	105,1
Численность учащихся в школах и группах с продленным днем	107,6
Численность учащихся в средних специальных учебных заведениях	101,0
Численность студентов в высших учебных заведениях	102,1
Прием студентов в высшие учебные заведения	103,2
в том числе на дневные отделения	105,0
Прием учащихся в средние специальные учебные заведения	101,9
в том числе на дневные отделения	102,0
Прием учащихся в профессионально-технические учебные заведения	103,2
Число больничных коек	102,7

**ОСНОВНЫЕ ПОКАЗАТЕЛИ РАЗВИТИЯ
НАРОДНОГО ХОЗЯЙСТВА СССР за период 1970—1975 гг.
(в процентах к 1970 г.)**

	1970	1971	1972	1973	1974	1975
Валовой общественный продукт	100	107	112	121	128	136
Произведенный национальный доход	100	106	110	120	126	132
Национальный доход, использованный на потребление и накопление	100	106	109	118	123	128
Производственные основные фонды всех отраслей народного хозяйства	100	108	118	128	140	152
Вся продукция промышленности	100	108	115	123	133	143
Производство средств производства (группа «А»)	100	108	115	125	135	146
Производство предметов потребления (группа «Б»)	100	108	114	120	129	137
Валовая продукция сельского хозяйства ¹	100	101	97	113	109	103
Продукция земледелия	100	99	91	116	104	92
Продукция животноводства	100	104	103	109	115	114
Грузооборот всех видов транспорта	100	107	112	121	129	136
Грузооборот железнодорожного транспорта	100	106	111	119	124	130

¹ Среднегодовой объем за 1971—1975 гг. в процентах к 1966—1970 гг. составил 113%.

Продолжение

	1970	1971	1972	1973	1974	1975
Ввод в действие основных фондов государственными и кооперативными предприятиями и организациями, колхозами и населением	100	106	110	121	127	137
Капитальные вложения государственных и кооперативных предприятий и организаций, колхозов и населения	100	107	115	120	129	140
Розничный товароборот государственной и кооперативной торговли	100	107	114	120	127	136
Численность рабочих и служащих	100	103	106	108	111	113
Производительность общественного труда ¹	100	104	107	115	120	123
Производительность труда:						
в промышленности	100	106	112	119	126	134
в колхозах, совхозах, подсобных и прочих производственных сельскохозяйственных предприятиях ²	100	103	99	117	114	106
на железнодорожном транспорте	100	105	108	115	120	124
в строительстве	100	105	111	116	122	129

¹ За счет повышения производительности общественного труда за девятую пятилетку (1971—1975 гг.) получено 80% прироста национального дохода, обеспечена экономия труда 20 млн. человек.

² Производительность труда в среднегодовом исчислении за 1971—1975 гг. в процентах к 1966—1970 гг. составила 122%.

Продолжение

	1970	1971	1972	1973	1974	1975
Прибыль по народному хозяйству (в сопоставимых ценах)	100	111	118	133	147	161
Реальные доходы на душу населения	100	105	109	114	119	124
Фонд заработной платы в народном хозяйстве	100	106	113	120	128	135
Средняя денежная заработная плата рабочих и служащих	100	103	107	111	116	120
Оплата труда колхозников	100	105	108	116	121	125
Выплаты и льготы, полученные населением из общественных фондов потребления	100	107	114	122	130	140

На основе роста экономики осуществлялись предусмотренные Директивами XXIV съезда КПСС мероприятия по повышению материального благосостояния народа. В 1971—1975 гг. только за счет проведенных мероприятий увеличен размер заработной платы более чем 75 млн. рабочих и служащих. В результате увеличения пенсий, стипендий, пособий и других выплат повышены доходы примерно 40 млн. человек. За эти годы введено в действие 544,2 млн. м² общей (полезной) площади жилых домов, что позволило улучшить жилищные условия 56 млн. человек.

Большое внимание государство уделяет вопросам улучшения условий труда, совершенствования техники безопасности, сохранения и улучшения окружающей среды. В 1971—1975 гг. на охрану труда и совершенствование техники безопасности затрачено около 8 млрд. руб.

Государственные капитальные вложения на мероприятия по охране и рациональному использованию водных ресурсов и по охране воздушного бассейна только в 1975 г. составили 1,5 млрд. руб.

**ОСНОВНЫЕ ПОКАЗАТЕЛИ РАЗВИТИЯ
НАРОДНОГО ХОЗЯЙСТВА СССР за период 1965—1975 гг.**

(в процентах к 1965 г.)

	1965	1970	1971	1972	1973	1974	1975
Валовой общественный продукт . . .	100	143	153	160	173	183	194
Произведенный национальный доход .	100	145	153	159	174	183	191
Национальный доход, использованный на потребление и накопление	100	141	149	155	166	174	181
Производственные основные фонды всех отраслей народного хозяйства	100	148	161	175	190	207	225
Вся продукция промышленности	100	150	162	173	186	200	215
Производство средств производства (группа «А»)	100	151	163	174	188	204	220
Производство предметов потребления (группа «Б»)	100	150	161	170	180	192	205
Валовая продукция сельского хозяйства	100	123	124	119	138	134	126
Продукция земледелия	100	127	125	116	147	132	117
Продукция животноводства	100	119	123	122	130	137	135

	1965	1970	1971	1972	1973	1974	1975
Грузооборот всех видов транспорта	100	139	148	155	167	179	188
Грузооборот железнодорожного транспорта	100	128	135	142	152	159	166
Ввод в действие основных фондов государственными и кооперативными предприятиями и организациями, колхозами и населением	100	149	158	163	181	189	204
в том числе без фондов, введенных в действие колхозами и населением	100	149	159	163	181	190	205
Капитальные вложения государственных и кооперативных предприятий и организаций, колхозов и населения в том числе без капитальных вложений колхозов и населения	100	144	154	165	173	186	201
в том числе без капитальных вложений колхозов и населения	100	145	155	166	174	186	203
Розничный товарооборот государственной и кооперативной торговли	100	148	158	169	178	189	202
Численность рабочих и служащих	100	117	121	124	127	130	133
Производительность общественного труда	100	137	143	147	158	165	170

Продолжение

	1965	1970	1971	1972	1973	1974	1975
Производительность труда:							
в промышленности	100	132	141	148	157	167	177
в колхозах, совхо- зах, подсобных и прочих производ- ственных сельско- хозяйственных предприятиях ¹ . . .	100	137	142	136	160	157	146
на железнодорож- ном транспорте	100	127	133	138	146	152	154
в строительстве .	100	122	128	135	141	149	157
Прибыль по народно- му хозяйству (в сопоставимых це- нах)	100	205	227	242	272	301	330
Реальные доходы на душу населения .	100	133	139	145	152	158	165
Фонд заработной пла- ты в народном хо- зяйстве	100	148	157	167	177	190	201
Средняя денежная заработная плата рабочих и служа- щих	100	126	130	135	140	146	151
Оплата труда колхоз- ников	100	146	153	158	170	176	182
Выплаты и льготы, полученные населе- нием из обществен- ных фондов потреб- ления	100	153	163	174	186	198	213

¹ Производительность труда в среднегодовом исчислении за 1971—1975 гг. в процентах к 1961—1965 гг. составила 158%.

ОСНОВНЫЕ ПОКАЗАТЕЛИ РАЗВИТИЯ НАРОДНОГО
(в процентах)

	1940	1945	1950
Валовой общественный продукт	100	83	161
Произведенный национальный доход	100	83	164
Производственные основные фонды всех отраслей народного хозяйства	100	86	124
Вся продукция промышленности	100	91	172
Производство средств производства (группа «А») . .	100	112	204
Производство предметов потребления (группа «Б») .	100	59	122
Валовая продукция сельского хозяйства	100	60	99
Продукция земледелия	100	57	97
Продукция животноводства	100	64	104
Грузооборот всех видов транспорта	100	76	144
Грузооборот железнодорожного транспорта	100	75	143
Ввод в действие основных фондов государственными и кооперативными предприятиями и организациями, колхозами и населением	100	86	192
в том числе без фондов, введенных в действие колхозами и населением	100	80	195

ХОЗЯЙСТВА СССР за период 1940—1975 гг.

(к 1940 г.)

1965	1970	1971	1972	1973	1974	1975
570	814	871	909	984	1 045	1 102
597	867	916	952	1 037	1 093	1 142
503	746	809	879	957	1 042	1 132
786	1 183	1 274	1 357	1 459	1 575	1 694
1 053	1 589	1 713	1 830	1 980	2 146	2 316
437	654	705	745	788	843	897
180	221	224	214	249	242	228
161	204	201	185	236	212	188
223	265	275	273	290	305	302
559	774	827	865	935	998	1 051
464	593	627	656	703	736	769
875	1 302	1 384	1 430	1 581	1 657	1 785
901	1 347	1 432	1 473	1 632	1 708	1 850

	1940	1945	1950
Капитальные вложения государственных и кооперативных предприятий и организаций, колхозов и населения	100	93	196
в том числе без капитальных вложений колхозов и населения	100	89	199
Розничный товароборот государственной и кооперативной торговли	100	43	107
Численность рабочих и служащих	100	84	119
Производительность общественного труда	100	102	170
Производительность труда:			
в промышленности	100	114	145
в колхозах, совхозах, подсобных и прочих производственных сельскохозяйственных предприятиях	100	60	100
на железнодорожном транспорте	100	68	110
в строительстве	100	90	125

За счет роста производительности труда в первой пятилетке—79%, во второй пятилетке—68%, в третьей пятилетке—72%, в четвертой пятилетке—84%. Рост производительности труда в первой пятилетке более 10 млн. человек.

В 1975 г. по сравнению с 1913 г. валовая продукция в сельском хозяйстве уменьшилась на 34%

Продолжение

1965	1970	1971	1972	1973	1974	1975
876	1 262	1 353	1 450	1 518	1 626	1 764
899	1 299	1 395	1 496	1 560	1 676	1 824
423	628	671	717	754	799	855
227	266	274	281	287	294	301
511	702	732	751	808	841	867
372	492	523	550	584	621	657
239	328	339	325	383	475	349
296	377	394	409	433	451	467
367	448	471	496	518	546	576

пятилетке был получен 51% всего прироста промышленные годы и в четвертой пятилетке—69%, в пятой пятилетке—62%, в восьмой пятилетке—73%, в девятой 1971—1975 гг. обеспечил экономию труда в промышлен-

сельского хозяйства увеличилась в 3,2 раза. В то же шилась в 1,8 раза.

ОДИН ДЕНЬ СТРАНЫ¹

	1940	1965	1970	1975
В среднем за сутки				
Производство важнейших видов промышленной продукции:				
электроэнергия, млн. кВт·ч	133	1 388	2 030	2 844
нефть (включая газовый конденсат), тыс. т . . .	85	665	967	1 345
газ естественный, млн. м ³	8,8	350	542	793
уголь, тыс. т	453	1 583	1 710	1 921
чугун, тыс. т	41	181	235	282
сталь, тыс. т	50	249	318	387
железная руда, тыс. т	82	420	536	638
минеральные удобрения (в условных единицах), тыс. т	9,0	86	152	247
металлорежущие станки, штук	160	510	554	635
автомобили, штук	397	1 689	2 510	5 381
тракторы, штук	86	971	1 256	1 508
бумага, тыс. т	2,3	8,9	11,5	14,3
цемент, тыс. т	15,8	198	261	334
ткани всех видов, млн. м ²	9,1	20,5	24,3	27,3
кожаная обувь, тыс. пар	580	1 333	1 860	1 913
часы бытовые, тыс. шт.	7,6	84	110	151
радиоприемники и радиолы ширококвещательные, тыс. шт.	0,5	14	21	23
телевизоры ширококвещательные, тыс. шт.	0,001	10	18	19
холодильники бытовые, тыс. шт.	0,01	4,6	11	15

¹ Показатели исчислены исходя из календарного числа дней в году: 1940 г.—366, 1965 г., 1970 г. и 1975 г.—365.

Продолжение

	1940	1965	1970	1975
Перевезено на железнодорожном транспорте:				
грузов, млн. т	1,7	6,6	7,9	9,9
пассажиров, млн. человек	3,8	6,3	8,0	9,5
Перевезено на морском транспорте:				
грузов, тыс. т	90	327	444	548
пассажиров, тыс. человек	26	102	106	141
Перевезено грузов автомобильным транспортом, млн. т	2,3	29,4	40,1	58,2
Перевезено пассажиров воздушным транспортом, тыс. человек	1,1	115	196	268
Отправлено писем, газет, журналов, посылок, денежных переводов, пенсионных выплат, телеграмм, млн.	26	79	116	141
Введено в действие общей (полезной) площади жилых домов, тыс. м ²	66,8	267,5	290,5	299,5
Розничный товароборот, млн. руб.	49	287	425	576
Число посещений киносеансов с платным показом, млн.	2,4	11,7	12,7	12,3
Число посещений спектаклей, концертов, цирковых представлений, тыс.	431 ¹	688	790	923
Средний тираж газет, млн. экз.	21	63	85	101 ²

Сейчас за один день (в среднем) строится одно крупное промышленное предприятие, более 6 тыс. квартир.

¹ 1950 г.

² 1974 г.

ТЕМПЫ РОСТА ОСНОВНЫХ ФОНДОВ¹
(на конец года)

Годы	Все основные фонды (включая скот)	В том числе							
		производственные основные фонды	из них					непроизводственные основные фонды	из них жилищного хозяйства
			промышленности	сельского хозяйства		транспорта и связи	строительства		
			включая скот	без скота					

В процентах к 1940 г.

1940	100	100	100	100	100	100	100	100	100
1965	436	503	715	304	443	439	1 306	362	294
1970	626	746	1 087	426	672	616	2 382	493	377
1971	675	809	1 181	467	745	662	2 590	527	397
1972	729	879	1 277	512	830	719	2 923	564	419
1973	787	957	1 390	567	931	778	3 214	600	442
1974	848	1 042	1 512	627	1 041	844	3 515	636	465
1975	914	1 132	1 640	689	1 157	913	3 842	675	491

В процентах к 1965 г.

1965	100	100	100	100	100	100	100	100	100
1970	144	148	152	140	152	140	182	136	128
1971	155	161	165	153	168	151	198	146	135
1972	167	175	179	169	187	164	224	156	143
1973	181	190	195	187	210	177	246	166	150
1974	195	207	212	206	235	192	269	176	158
1975	210	225	230	227	261	208	294	187	167

¹ Темпы роста исчислены по данным о стоимости основных фондов в сопоставимых ценах, без вычета износа.

Продолжение

Годы	Все основные фонды (включая скот)	в том числе							непроизводственные основные фонды	из них жилищного хозяйства
		производственные основные фонды	из них				транспорта и связи	строительства		
			промышленности	сельского хозяйства		без скота				
				включая скот	без скота					

В процентах к 1970 г.

1970	100	100	100	100	100	100	100	100	100
1971	108	108	109	109	111	108	109	107	105
1972	117	118	118	120	124	117	123	114	111
1973	126	128	128	133	138	126	135	122	117
1974	136	140	139	147	155	137	148	129	123
1975	146	152	151	162	172	148	161	137	130

К концу 1975 г. стоимость всех основных фондов в современных ценах составила 1259 млрд. руб., в том числе производственных основных фондов— 807 млрд. руб.

По сравнению с 1913 г. стоимость всех основных фондов увеличилась в 25 раз, стоимость производственных основных фондов— в 30 раз.

ТЕМПЫ РОСТА ПРОИЗВОДСТВЕННЫХ ОСНОВНЫХ ФОНДОВ И МАТЕРИАЛЬНЫХ ОБОРОТНЫХ СРЕДСТВ

(на конец года)

Годы	Все производственные основные фонды (включая скот) и материальные оборотные средства	в том числе				
		промышленности	сельского хозяйства		транспорта и связи	строительства
			включая скот	без скота		

В процентах к 1940 г.

1940	100	100	100	100	100	100
1965	506	642	208	316	429	652
1970	752	952	280	462	602	1 204
1971	813	1 025	301	504	647	1 329
1972	876	1 100	322	546	702	1 485
1973	952	1 189	357	620	759	1 586
1974	1 030	1 285	385	676	823	1 725
1975	1 109	1 390	413	736	890	1 879

В процентах к 1965 г.

1965	100	100	100	100	100	100
1970	149	148	134	146	140	185
1971	161	160	145	160	151	204
1972	173	171	155	173	163	228
1973	188	185	172	196	177	243
1974	204	200	185	214	192	264
1975	219	216	198	233	207	288

В процентах к 1970 г.

1970	100	100	100	100	100	100
1971	108	108	108	109	108	110
1972	117	116	115	118	117	123
1973	127	125	128	134	126	132
1974	137	135	138	147	137	143
1975	148	146	148	159	148	156

**РОСТ МАТЕРИАЛЬНОГО БЛАГОСОСТОЯНИЯ
И КУЛЬТУРНОГО УРОВНЯ НАРОДА**

	До ре- волю- ции'	1940	1965	1970	1975
Рост произведенного на- ционального дохода (1913 г.=1):					
всего	1	5,3	32	46	61
в расчете на душу насе- ления	1	4,5	22	30	38
Рост реальных доходов ра- бочих промышленности и строительства с учетом ликвидации безработицы и сокращения продолжи- тельности рабочего дня в среднем на одного рабо- тающего (1913 г.=1) .	1	2,7	6,4	8,0	9,4
Рост реальных доходов кре- стьян в среднем на одного работающего (1913 г.=1)	1	2,3	7,8	11,2	более 13
Рост промышленного произ- водства предметов по- требления (группа «Б»; 1913 г.=1):					
всего	1	4,6	20,3	30,4	41,7
в расчете на душу на- селения	1	3,9	14,0	19,9	26,1
Общая (полезная) площадь городского жилищного фонда (на конец года):					
всего, млн. м ²	180	421	1 238	1 529	1 867
в среднем на одного го- родского жителя, м ²	6,3	6,5	10,0	11,0	11,9

Продолжение

	До ре- волю- ции ¹	1940	1965	1970	1975
Общее число обучавшихся, млн.	10,6	47,6	71,9	79,6	90,0
в том числе:					
в общеобразовательных школах всех видов	9,7	35,6	48,3	49,4	48,8
в средних специальных учебных заведениях	0,05	1,0	3,7	4,4	4,5
в высших учебных заве- дениях	0,13	0,8	3,9	4,6	4,9
Число киноустановок (на конец года), тыс.	1,5	28,0	145,4	157,0	154,2
Численность детей в по- стоянных дошкольных уч- реждениях (на конец го- да), тыс.	5,4	1 953	7 673	9 281	11 534
Численность врачей всех специальностей (на конец года):					
всего, тыс.	28	155	554	668	832
на 10 000 человек насе- ления, врачей	1,8	7,9	23,9	27,4	32,6
Число больничных коек (на конец года):					
всего, тыс.	208	791	2 226	2 663	3 012
на 10 000 человек насе- ления, коек	13	40	96	109	118
Средняя продолжительность предстоящей жизни насе- ления, лет	32	47	70	70	70 ²

¹ 1913 или ближайший опубликованный год.

² 1971—1972 гг.

ГОСУДАРСТВЕННЫЙ БЮДЖЕТ СССР

(млрд. рублей)

	1940	1965	1970	1971	1972	1973	1974	1975 ¹
Доходы—все-го	18,0	102,3	156,7	166,0	175,1	187,8	201,3	218,7
в том числе:								
налог с оборота	10,6	38,7	49,4	54,5	55,6	59,1	63,5	66,6
платежи государственных предприятий и организаций из прибыли	2,2	30,9	54,2	55,6	60,0	60,0	64,4	69,7
государственные налоги с населения	0,9	7,7	12,7	13,7	14,8	15,8	17,1	18,4
средства государственного социального страхования	0,9	5,6	8,3	8,8	9,3	9,9	10,6	11,0
Из общей суммы доходов поступило от государственных и кооперативных предприятий и организаций	16,0	93,9	142,9	151,2	159,3	170,9	183,0	199,0

¹ Предварительные данные.

Продолжение

	1940	1965	1970	1971	1972	1973	1974	1975 ¹
Расходы—								
всего . . .	17,4	101,6	154,6	164,2	173,2	184,0	197,4	214,7
в том числе:								
на народ-								
ное хозяй-								
ство . . .	5,8	44,9	74,6	80,4	84,9	91,3	99,7	110,6
на соци-								
ально-								
культур-								
ные меро-								
приятия и								
науку . . .	4,1	38,2	55,9	59,4	63,5	67,3	71,3	76,8
на оборону	5,7	12,8	17,9	17,9	17,9	17,9	17,7	17,4
на управ-								
ление . . .	0,7	1,3	1,7	1,8	1,8	1,9	1,9	1,9

Расходы на социально-культурные мероприятия и науку (включая расходы на капитальные вложения) производятся как из средств государственного бюджета, так и из средств государственных, кооперативных, профсоюзных и других общественных предприятий и организаций, а также из средств колхозов. Все расходы составили (млрд. руб.): в 1940 г.—4,7, в 1965 г.—45,3, в 1970 г. — 69,8, в 1971 г. — 74,8, в 1972 г. — 80,7, в 1973 г.—85,4, в 1974 г.—89,7, в 1975 г.—около 97.

¹ Предварительные данные.

**ДЕНЕЖНЫЕ НАКОПЛЕНИЯ (прибыль и налог с оборота)
ПРЕДПРИЯТИЙ И ХОЗЯЙСТВЕННЫХ ОРГАНИЗАЦИЙ¹**
(млрд. рублей)

	1940	1965	1970	1971	1972	1973	1974	1975
Денежные накопления	13,9	75,7	136,4	144,6	149,0	157,1	166,1	171,6
из них:								
прибыль—								
всего	3,3	37,0	87,0	90,1	93,4	98,0	102,6	105,0 ²
в том числе по предпри- ятиям и ор- ганизациям:								
промыш- ленности	1,7	22,5	56,0	56,3	59,4	60,0	64,2	65,9
сельского хозяйст- ва (совхоз- ов и дру- гих госу- дарствен- ных хо- зяйств) и заготовок	-0,1	0,1	6,1	5,9	3,7	5,4	3,8	1,1
транспорта и связи	0,7	6,8	11,5	12,2	12,6	13,6	14,5	15,5
строитель- ства (под- рядные строитель- ные орга- низации)	-0,0	1,6	4,7	5,6	6,2	6,8	7,4	8,6
торговли (включая коопера- тивную)	0,4	2,3	4,2	4,7	5,3	5,5	5,5	6,0
налог с обо- рота	10,6	38,7	49,4	54,5	55,6	59,1	63,5	66,6

¹ Кроме колхозов.

² Прибыль в 1975 г. по сравнению с 1974 г. в сопоставимых ценах и методологии увеличилась в целом по народному хозяйству на 9,6% и по промышленности на 13%.

ОБОРОТ ВНЕШНЕЙ ТОРГОВЛИ СССР

(в ценах соответствующих лет; с пересчетом иностранной валюты в рубли по курсу, установленному Госбанком СССР, исходя из золотого содержания рубля, равного 0,987412 г чистого золота; млрд. рублей)

	1946	1965	1970	1971	1972	1973	1974	1975
Весь объем внешней торговли . . .	1,3	14,6	22,1	23,6	26,0	31,3	39,6	50,7
в том числе со странами:								
социалистическими	0,7	10,1	14,4	15,4	16,8	18,3	21,4	28,6
из них со странами—членами СЭВ	0,5	8,5	12,3	13,3	15,5	16,9	19,4	26,3
развитыми капиталистическими	0,5	2,8	4,7	5,1	5,9	8,3	12,4	15,8
развивающимися	0,1	1,7	3,0	3,1	3,3	4,7	5,8	6,3
Экспорт	0,6	7,4	11,5	12,4	12,7	15,8	20,8	24,0
в том числе в страны:								
социалистические	0,4	5,0	7,5	8,1	8,3	9,1	11,1	14,6
из них в страны—члены СЭВ	0,3	4,2	6,3	6,7	7,5	8,3	9,9	13,4
развитые капиталистические	0,2	1,4	2,2	2,5	2,4	3,7	6,3	6,1
развивающиеся	0,0	1,0	1,8	1,8	2,0	3,0	3,4	3,3

Продолжение

	1946	1965	1970	1971	1972	1973	1974	1975
Импорт	0,7	7,2	10,6	11,2	13,3	15,5	18,8	26,7
в том числе из стран:								
социалистиче- ских	0,3	5,1	6,9	7,3	8,5	9,2	10,3	14,0
из них из стран—чле- нов СЭВ	0,2	4,3	6,0	6,6	8,0	8,6	9,5	12,9
развитых капи- талистических	0,3	1,4	2,5	2,6	3,5	4,6	6,1	9,7
развивающихся	0,1	0,7	1,2	1,3	1,3	1,7	2,4	3,0

Объем внешней торговли СССР в сопоставимых ценах в 1975 г. по сравнению с 1946 г. возрос в 24 раза. Оборот со странами—членами СЭВ превысил уровень, предусмотренный долгосрочными соглашениями.

ТЕРРИТОРИЯ И НАСЕЛЕНИЕ ЗЕМНОГО ШАРА
на середину 1975 г.

	Территория, млн. км ²	Население, млн. человек
Весь мир ¹	135,8	3 967
Европа	10,5	663
Азия	44,4	2 323
Африка	30,3	400
Америка	42,1	560
в том числе:		
Северная и Центральная Америка	24,3	343
Южная Америка	17,8	217
Австралия и Океания	8,5	21

До второй мировой войны на долю социалистических стран приходилось 17% территории земного шара и около 9% населения, а в настоящее время страны мировой социалистической системы занимают около 26% территории, на которой проживает 1274 млн. человек, или примерно треть населения земного шара. На долю стран—членов СЭВ в настоящее время приходится 18,5% территории и 9,4% населения земного шара—374 млн. человек.

¹ Численность населения определена на основе последних оценок ООН. Данные о территории мира не включают территорию Антарктиды—14,1 млн. км².

РОСТ ДОЛИ СТРАН СОЦИАЛИЗМА В МИРОВОЙ ПРОМЫШЛЕННОЙ ПРОДУКЦИИ

1917 г.—менее 3%

1922 г.—примерно 1%

1937 г.—менее 10%

1950 г.—примерно 20%

1975 г. Все страны социализма—более 40%

Страны—члены СЭВ—примерно одна третья
часть мирового про-
мышленного произ-
водства

СССР—одна пятая часть ми-
рового промышленно-
го производства

На долю дореволюционной России в 1913 г. приходи-
лось лишь немногим более 4% мировой промышленной
продукции.

В настоящее время из общего объема промышленной
продукции мира на долю социалистических стран при-
ходится более 40%, развивающихся стран—около
7% и развитых капиталистических стран—более полови-
ны. Промышленная продукция социалистических стран
достигает более трех четвертей промышленной продук-
ции экономически развитых капиталистических стран.

**ТЕМПЫ РОСТА ПРОМЫШЛЕННОЙ ПРОДУКЦИИ
В СТРАНАХ СОЦИАЛИЗМА И В ОСТАЛЬНЫХ СТРАНАХ**
(в процентах к 1950 г.)

Годы	Весь мир	Страны социализма	Остальные страны	в том числе	
				развитые капиталистические страны	развивающиеся страны
1950	100	100	100	100	100
1955	147	191	135	132	156
1960	206	354	167	162	234
1965	285	501	227	218	329
1970	388	723	298	284	459
1975	492	в 11 раз	336	312	640
Среднегодовые темпы прироста, процентов:					
за 1951—1975 гг.	6,6	10,0	5,0	4,6	7,7
за 1971—1975 гг.	4,9	8,3	2,5	1,9	6,9
в том числе за 1975 г.	—1	8	—7	—8	3

В 1975 г. промышленная продукция социалистических стран была примерно в 19 раз больше, чем производилось на этой же территории в 1937 г., при росте продукции капиталистических стран за этот период в 5,1 раза. Если же сравнить нынешнюю продукцию всех стран социализма с продукцией социалистических стран в 1937 г. (т. е. СССР и МНР), то промышленное производство социалистических стран за этот период возросло в 38 раз, а капиталистических стран — в 4,6 раза.

**ТЕМПЫ РОСТА ПРОМЫШЛЕННОЙ ПРОДУКЦИИ
В ОТДЕЛЬНЫХ СТРАНАХ**

	В процентах к 1950 г.				1975 г. в процентах	
	1950	1965	1970	1975	к 1970	к 1974
СССР	100	458	689	987	143	107,5
Болгария	100	691	в 12 раз	в 18 раз	155	110
Венгрия	100	386	523	714	137	105
Германская Демокра- тическая Республика	100	392	537	732	136	106
Куба	100 ¹	99	114	176	155	111
Монгольская Народ- ная Республика	100	446	714	в 11 раз	154	106
Польша	100	475	708	раз	166	112
Румыния	100	649	в 11 раз	в 21 раз	185	112
Чехословакия	100	364	505	696	138	107
Албания	100	839	в 15 раз	в 22 ² раза	143 ³	
Данные с 1960 года в Китае не публикуются						
Китай						
Демократическая Рес- публика Вьетнам	100 ⁴	947	в 10 раз	в 15 раз	168	117
Корейская Народно- Демократическая Республика	100 ⁵	в 12 раз	в 21 раз	в 46 раз	220	119
Югославия	100	434	582	857	147	106
Великобритания	100	160	177	179	101	95
Италия	100	328	465	505	109	91
США	100	199	238	253	106	91
Федеративная Рес- публика Германии	100	319	426	435	102	92
Франция	100	246	300	332	111	90
Япония	100	748	в 15 раз	в 17 раз	110	89

¹ 1960 г.

² 1974 г.

³ 1974 г. в процентах к 1970 г.

⁴ 1955 г.

⁵ 1949 г.

**СООТНОШЕНИЕ ОСНОВНЫХ ПОКАЗАТЕЛЕЙ
РАЗВИТИЯ ЭКОНОМИКИ СССР И США**

	СССР в про- центах к США
Национальный доход:	
1950 г.	31
1965 г.	59
1975 г.	более 66
Продукция промышленности:	
1913 г. ¹	12,5
1950 г.	менее 30
1965 г.	62
1975 г.	более 80
Выработка электроэнергии:	
1913 г. ¹	8
1965 г.	41
1975 г.	50
Потребление электроэнергии в промыш- ленности:	
1913 г. ¹	13
1965 г.	62
1975 г.	79
Добыча нефти:	
1913 г. ¹	27
1965 г.	63
1975 г.	120
Выплавка стали:	
1913 г. ¹	15
1965 г.	75
1975 г.	128
Производство минеральных удобрений (в пересчете на 100% питательных ве- ществ):	
1913 г. ¹	3
1965 г.	69
1975 г.	125
Производство цемента:	
1913 г. ¹	13
1965 г.	111
1975 г.	188

Продолжение

	СССР в процентах к США
Производство хлопчатобумажных тканей:	
1913 г. ¹	41
1965 г.	66
1975 г.	166
Продукция сельского хозяйства:	
1909—1913 гг. (в среднем за год)	65
1971—1975 гг. (в среднем за год)	примерно 85
Производство зерна:	
1909—1913 гг. (в среднем за год)	73
1971—1975 гг. (в среднем за год)	78
Производство хлопка-волокна:	
1909—1913 гг. (в среднем за год)	7
1971—1975 гг. (в среднем за год)	97
Грузооборот всех видов транспорта:	
1913 г. ¹	19
1965 г.	85
1975 г.	124
в том числе грузооборот железнодорожного транспорта:	
1913 г. ¹	16
1965 г.	186
1975 г.	270
Объем капитальных вложений:	
1950 г.	30
1965 г.	75
1975 г.	свыше 100
Производительность общественного труда в 1974 г.	примерно 40
Производительность труда в промышленности:	
1913 г. ¹	примерно 11
1965 г.	45
1975 г.	более 55
Производительность труда в сельском хозяйстве за 1966—1975 гг. (в среднем за год)	примерно 20—25
Производительность труда в строительстве в 1975 г.	более 65

¹ Данные по нашей стране за 1913 г. приведены по территории бывшей Российской империи.

**СРЕДНЕГОДОВЫЕ ТЕМПЫ ПРИРОСТА
ОСНОВНЫХ ПОКАЗАТЕЛЕЙ РАЗВИТИЯ ЭКОНОМИКИ
СССР И США за 1951—1975 гг.**

(в процентах)

	СССР	США
Национальный доход	8,1	3,1
Продукция промышленности	9,6	3,8
Продукция сельского хозяйства	3,4	1,7
Грузооборот всех видов транспорта	8,3	2,4
Капитальные вложения	9,2	2,4
Производительность общественного труда	6,7	2,4 ¹
Производительность труда работающих в промышленности	6,2	3,2

¹ За 1951—1974 гг.

**МЕСТО, ЗАНИМАЕМОЕ ПРОМЫШЛЕННОСТЬЮ СССР,
В МИРЕ И В ЕВРОПЕ ПО ОБЪЕМУ ПРОИЗВОДСТВА**

	1913		1975	
	В мире	В Европе	В мире	В Европе
Вся промышленная продукция	5	4	2	1
Электрэнергия	8	6	2	1
Нефть (включая газовый конденсат)	2	1	1	1
Газ			2	1
	Дореволюционная Россия производила незначительное количество			
Уголь (товарный)	6	5	1	1
Чугун	5	4	1	1
Сталь	5	4	1	1
Железная руда	5	4	1	1
Кокс	4	3	1	1
Продукция химической промышленности	2	1
Минеральные удобрения (в пересчете на 100% питательных веществ)	1	1
Серная кислота в моногидрате	2	1
Продукция машиностроения	4	3	2	1
Тепловозы и электровозы магистральные	Дореволюционная Россия не производила			
Тракторы (по суммарной мощности двигателей)	То же		1 ¹	1 ¹
Сборные железобетонные конструкции и детали	То же		1	1
Цемент	5	4	1	1
Вывозка древесины	2	1	1 ¹	1 ¹
Пиломатериалы	2	1	1	1
Шерстяные ткани	1	1
Кожаная обувь	1	1
Сахар-песок (из отечественного сырья)	4	2	1	1
Масло животное	1	1

¹ 1973 г.

**ПРОИЗВОДСТВО ВАЖНЕЙШИХ ВИДОВ
В ОТДЕЛЬНЫХ**

	СССР			Болгария	Венгрия	ГДР
	1913	1940	1975			
Электроэнергия, млрд. кВт·ч						
валовая выработка	2,0	48,6	1 038	25,2	20,5	84,5
отпуск с шин . . .	2,0	46,0	968	20,2 ¹	17,2 ¹	72,4 ¹
Потребление электро- энергии в промыш- ленности, млрд. кВт·ч	1,6	34,8	657	16,4 ¹	13,7 ¹	56,4 ¹
Нефть (включая га- зовый конденсат), млн. т	10,3	31,1	491	0,1	2,0	0,1
Газ естественный ² , млрд. м ³	—	3,0	270	0,1	5,2	7,2
Уголь, млн. т:						
добыча	29,2	166	701			
товарный	28,9	163	645	27,8	24,9	247
в том числе:						
каменный	27,7	137	485	0,3	3,0	0,5
бурый	1,2	26	160	27,5	21,9	247
Чугун, млн. т	4,2	14,9	103	1,5	2,2	2,5
Сталь, млн. т	4,3	18,3	141	2,3	3,7	6,5
Железная руда, млн. т	9,2	29,9	233	1,0	0,4	0,1
Минеральные удобре- ния, млн. т:						
в пересчете на 100% питатель- ных веществ	0,02	0,8	22,0	0,6	0,6	4,0
в условных едини- цах	0,09	3,3	90,2	3,2	3,2	12,2

¹ 1974 г.

² Данные приведены исходя из объема газа при темпера-
туре СССР по методологии учета, принятой в СССР (при темпера-
туре 289 млрд. м³).

³ Железная руда сырая.

**ПРОМЫШЛЕННОЙ ПРОДУКЦИИ
СТРАНАХ**

1975

Польша	Румыния	Чехословакия	Югославия	Великобритания	Италия	США	ФРГ	Франция	Япония
97,1	53,7	59,2	40,4	286	146	2 085	292	184	460
83,2 ¹	45,2 ¹	51,3 ¹	37,2 ¹	266	140	1 972	279	176	437
58,0 ¹	32,9 ¹	41,1 ¹	22,0 ¹	123	80	830	165	110	270
0,6	14,6	0,1	3,7	0,1	1,0	410	5,7	1,0	0,6
5,8	31,6	0,9	1,4	35,0	14,0	560	21,0	10,0	2,7
211	27,1	114	35,6	128	1,3	560	216	25,2	19,2
171	7,3	28	0,6	128	—	550	93	22,1	19,1
40	19,8	86	35,0	—	1,3	10	123	3,1	0,1
7,8	6,6	9,3	2,0	14 ¹	12 ¹	75	31	18	87
15,0	9,5	14,3	2,9	20	22	110	41	22	103
0,6	1,4	0,9	5,3 ³	3,6 ¹	0,6 ¹	85 ¹	5,7 ¹	55 ¹	0,8 ¹
2,5	1,7	1,0	0,4	1,3	1,7	17,6	5,1	5,5	3,3
12,7	8,5	4,9	2,0	6,5	8,1	82,8	18,9	22,4	16,1

туре 0°С и давлении 760 мм ртутного столба. Добыча газа в
туре 20°С и давлении 760 мм ртутного столба). в 1975 г. соста-

	СССР			Болгария	Венгрия	ГДР
	1913	1940	1975			
Серная кислота в моногидрате, млн. т	0,1	1,6	18,6	0,9	0,6	1,0
Химические волокна и нити, тыс. т	—	11,1	955	68	20	278
Тепловозы и электро- возы магистраль- ные, штук	—	14	1 770	—	37	147
Тракторы (без мало- мощных садово-ого- родных) ² , тыс. шт.	—	31,6	550	5,1	0,6	4,0
Комбайны зерноубо- рочные, тыс. шт.	—	12,3	97,5	—	—	3,7
Вывозка древесины, млн. плотных м ³	67,0	247	393	4,9 ¹	5,2 ¹	7,6 ¹
в том числе делов- ой древесины	30,5	118	311	3,9 ¹	3,0 ¹	7,1 ¹
Пиломатериалы (включая шпалы), млн. м ³	14,5	39,1	119	1,2	0,5	2,1
Цемент, млн. т	1,8	5,8	122	4,4	3,8	10,7 ⁴
Стекло оконное, млн. м ² : в натуральном ис- числении	24,7	45,7	269			
в условном исчис- лении (2 мм)	414	22,5	12,1	28,4

¹ 1974 г.

² В капиталистических странах значительных размеров до и моторных культиваторов, которые в СССР не производятся. ваторов составил в США 550 тыс. шт., в Японии—418 тыс. шт. составила 36,3 млн. л. с., а в США (включая садово-огородные

³ 1973 г.

⁴ 1972 г.

Продолжение

1975

Польша	Румыния	Чехословакия	Югославия	Великобритания	Италия	США	ФРГ	Франция	Япония
3,4	1,4	1,2	0,9	3,1	3,0	27,5	4,0	3,4	6,1
220	159	140	82	600	400	3000	800	300	1300
496	333	475	...	252 ¹	93 ¹	1442 ¹	422 ¹	227 ¹	325 ¹
54	50	51	33	120 ¹	116 ¹	270 ¹	116 ¹	57 ¹	207 ¹
3,6	5,7	—	...	6,0 ¹	2,0 ³	28,6 ¹	18,9 ¹	7,6 ¹	117 ¹
17,3 ¹	21,0 ¹	15,4 ¹	13,2 ³	2,7 ³	11,7 ³	365 ³	30,7 ³	33,9 ³	46,2 ³
16,9 ¹	16,3 ¹	14,1 ¹	9,4 ³	2,3 ³	6,1 ³	342 ³	28,7 ³	28,1 ³	43,1 ³
7,5	4,7	4,2	3,5	0,9	2,1	80	9,0	10,6	37,5
18,5	11,5	9,3	7,2	17	35	65	32	29	64
64,1	66,8	21,3	21,4	...	73,3 ⁴	123 ³	58,2 ¹	48,7 ¹	149 ⁴

стигает производство маломощных садово-огородных тракторов. Выпуск таких садово-огородных тракторов и моторных культиваторов и моторных культиваторов) — 31,6 млн. л. с.

	СССР			Болгария	Венгрия	ГДР
	1913	1940	1975			
Хлопчатобумажные ткани, млрд. м ²	1,8	2,7	6,6	0,3	0,4	0,5
Шерстяные ткани, млн. м ²	138	155	740	48	36	107
Шелковые ткани, млн. м ²	35,4	67	1 508	31	55	121
Обувь кожаная, млн. пар	68	212	698	23	43	79
Сахар-песок (из оте- чественного сырья), млн. т	1,4	2,2	7,4	0,3	0,3	0,7
Улов рыбы, добыча морского зверя, ки- тов и морепродук- тов, млн. т	1,1	1,4	10,3	0,2	0,02	0,3
Масло животное, тыс. т	366	375	1 320			
в том числе про- мышленной вы- работки	129	252	1 231	16	18	273
Мясо, млн. т	5,0	4,7	15,2	0,6 ¹	1,4 ¹	1,6 ¹
в том числе про- мышленной вы- работки	1,3	1,5	9,9	0,4	0,7	1,4
Молоко, млн. т	29,4	33,6	90,8	1,8	1,9 ¹	8,1 ¹

¹ 1974 г.

² 1973 г.

1975

Польша	Румыния	Чехословакия	Югославия	Великобритания	Италия	США	ФРГ	Франция	Япония
1,0	0,6	0,5	0,4	0,4	0,9	4,0	0,9	0,9	1,9
181	78	84	67	180	250	100	100	170	320
193	89	103	38	420	280 ¹	6 500	420	370	3 000
134	69	102	48	180	280 ¹	400	120	220	...
1,7	0,5	0,8	0,5 ¹	0,7	1,2	5,4	2,3	2,7	0,5
0,6	0,1	0,02 ¹	0,05 ¹	1,1 ²	0,4 ²	2,7 ²	0,5 ²	0,8 ²	11,0 ²
			15 ¹	53 ¹	80 ¹	457	510 ¹	540 ¹	36 ¹
193	33	109	...	53 ¹	...	457	508 ¹	517 ¹	36 ¹
3,1 ¹	1,3 ¹	1,3 ¹	1,3 ¹	3,3 ¹	2,5 ¹	23,5	4,5 ¹	5,4 ¹	...
2,3	0,8	1,0	...						
16,8 ¹	4,5 ¹	5,6 ¹	3,6 ¹	14,1 ¹	10,8 ¹	52,3	21,6 ¹	30,8 ¹	4,8 ¹

ЧИСЛЕННОСТЬ СТУДЕНТОВ В ОТДЕЛЬНЫХ СТРАНАХ

	Учебные годы	Тыс. человек	Число студентов на 10 000 человек населения
СССР	1914/15	127	8
	1940/41	812	41
	1965/66	3 861	166
	1975/76 — всего в том числе инженерных специальностей	4 853 2 317	190 91
Болгария	1974/75	111	127
Венгрия	1974/75	103	99
Германская Демократическая Республика	1974/75	136	81
Демократическая Республика Вьетнам	1974/75	56	23
Корейская Народно-Демократическая Республика	1964/65	185	155
Куба	1974/75	68	75
Монгольская Народная Республика	1974/75	12	84
Польша	1974/75	427	126
Румыния	1974/75	153	72
Чехословакия	1974/75	144	98
Югославия	1974/75	360	169
Великобритания	1972/73	504	90
Индия	1970/71	2 009	37
Иран	1971/72	97	32
Италия	1973/74	664	120
США	1973/74 — всего в том числе инженерных специальностей	5 433 364	257 17
	1973/74	185	49
Турция	1971/72	409	70
Федеративная Республика Германии	1971/72	731	142
Франция	1973/74	1 508	138
Япония			

ВЫПУСК ИНЖЕНЕРОВ В СССР И США
(тыс. человек)

	1950	1965	1970	1975
СССР	37	170	7	304
США	61	41	52	57 ¹

¹ 1974 г.

**ЧИСЛЕННОСТЬ ДИПЛОМИРОВАННЫХ ИНЖЕНЕРОВ,
ЗАНЯТЫХ В ХОЗЯЙСТВЕ СССР И США**
(тыс. человек)

	1950	1965	1970	1975
СССР	400	1 631	2 486	3 700
США	310	735	905	1 110

**ЧИСЛЕННОСТЬ, РОЖДАЕМОСТЬ,
ПРИРОСТ НАСЕЛЕНИЯ**

	Численность населения ¹ , млн. человек	На 1000		
		число родившихся		
		1913 ²	1940 ³	1975 ⁴
СССР	255,5	45,5	31,2	18,2
Болгария	8,7	40,2	22,2	17,2
Венгрия	10,6	33,8	20,0	18,4
Германская Демократическая Республика	16,9	...	18,0	11,1
Куба	9,3	...	31,0	21,9
Монгольская Народная Республика	1,5	...	26,1	40,1
Польша	34,2	37,8	24,6	18,2
Румыния	21,4	42,1	26,0	20,3
Чехословакия	14,9	28,4	20,6	19,5
Югославия	21,4	...	25,9	17,9
Австралия	13,3	28,0	17,9	18,4
Австрия	7,6	24,9	21,8	12,8
Бельгия	9,8	22,7	13,6	12,7
Великобритания	56,1	24,3	14,6	13,3
Дания	5,1	26,3	18,3	15,2
Италия	55,8	31,7	23,5	15,7
Нидерланды	13,7	28,1	20,8	13,8
Норвегия	4,0	25,4	16,1	14,9
США	213,4	25,0	17,9	15,0
Федеративная Республика Германии	60,1	...	19,5	10,1
Финляндия	4,7	30,1	17,8	13,3
Франция	52,8	18,1	13,8	15,2
Швейцария	6,5	23,8	15,2	13,1
Швеция	8,2	23,6	15,1	13,5
Япония	110,9	34,1	29,4	18,6

За период 1969—1975 гг. на всем земном шаре в рало 49 млн. человек. Прирост населения (превышение примерно 70 млн. человек в год.

¹ По последним опубликованным данным.

² По Болгарии—1915 г., Польше—1911 г. По США—1915 г., по

³ По ГДР, ФРГ и Польше—1938 г., по Югославии—1939 г.,

⁴ По всем странам, кроме СССР, Венгрии, ГДР, Польши

СМЕРТНОСТЬ И ЕСТЕСТВЕННЫЙ В ОТДЕЛЬНЫХ СТРАНАХ

человек населения

число умерших			естественный прирост		
1913 ²	1940 ³	1975 ⁴	1913 ²	1940 ³	1975 ⁴
29,1	18,0	9,3	16,4	13,2	8,9
19,9	13,4	9,8	20,3	8,8	7,4
22,3	14,3	12,4	11,5	5,7	6,0
...	11,9	13,2	...	6,1	-2,1
...	10,6	5,6	...	20,4	16,3
...	21,8	9,0	...	4,3	31,1
21,7	13,9	7,9	16,1	10,7	10,3
26,1	18,9	9,1	16,0	7,1	11,2
19,1	14,0	11,5	9,3	6,6	8,0
...	14,9	8,4	...	11,0	9,5
10,9	9,8	8,7	17,1	8,1	9,7
18,8	14,8	12,5	6,1	7,0	0,3
15,3	16,2	11,9	7,4	-2,6	0,8
14,2	14,4	11,9	10,1	0,2	1,4
13,0	10,4	9,8	13,3	7,9	5,4
19,3	13,6	9,6	12,4	9,9	6,1
13,1	9,9	8,0	15,0	10,9	5,8
13,3	10,9	9,9	12,1	5,2	5,0
13,2	10,8	9,1	11,8	7,1	5,9
...	11,4	11,7	...	8,1	-1,6
17,3	19,4	9,6	12,8	-1,6	3,7
19,0	18,9	10,4	-0,9	-5,1	4,8
14,8	12,0	8,8	9,0	3,2	4,3
13,9	11,4	10,6	9,7	3,7	2,9
20,2	16,4	6,5	13,9	13,0	12,1

среднем ежегодно рождалось 119 млн. человек, а умно-
числа родившихся над числом умерших) составлял

остальным капиталистическим странам—1911—1913 гг.
по Кубе—1943 г.
и Чехословакии, данные приведены за 1974 г., по Дании—за 1971 г.

ЧИСЛЕННОСТЬ ВРАЧЕЙ В ОТДЕЛЬНЫХ СТРАНАХ

	Годы	Врачи всех специальностей, тыс.	На 10 000 человек населения (врачей)
СССР	1913	28	1,8
	1940	155	7,9
	1975	832	32,6
Болгария	1974	21,8	25,1
Венгрия	1975	27,1	25,7
Германская Демократическая Республика	1974	38,4	22,7
Куба	1974	10,2	11,1
Монгольская Народная Республика	1974	2,7	19,1
Польша	1974	72,6	21,5
Румыния	1974	33,4	15,8
Чехословакия	1974	38,9	26,4
Югославия	1973	28,4	13,5
Великобритания	1971	87,4	15,7
Индия	1973	139,0	2,4
Иран	1972	11,8	3,9
Италия	1971	99,3	18,4
США	1971	417,8	20,2
Турция	1973	22,8	6,1
Федеративная Республика Германии	1973	130,9	21,8
Франция	1970	89,1	17,5
Япония	1973	164,2	15,1

В настоящее время в мире насчитывается более 2,7 млн. врачей, в том числе в СССР—832 тыс., или почти одна треть всех врачей мира.

**НАУКА
И ТЕХНИЧЕСКИЙ
ПРОГРЕСС**



ЧИСЛО НАУЧНЫХ УЧРЕЖДЕНИЙ
(на конец года)

	1940	1965	1970	1971	1972	1973	1974	1975
Всего научных учреждений (включая высшие учебные заведения)	2 359	4 867	5 182	5 307	5 367	5 249	5 269	5 327
в том числе научно-исследовательские институты, их филиалы и отделения	786	2 146	2 525	2 648	2 697	2 726	2 773	2 805

В 1913 г. в России было 298 научных учреждений.

РАСХОДЫ НА НАУКУ ИЗ ГОСУДАРСТВЕННОГО БЮДЖЕТА И ДРУГИХ ИСТОЧНИКОВ
(млрд. рублей)

1940	1965	1970	1971	1972	1973	1974	1975
0,3	6,9	11,7	13,0	14,4	15,7	16,5	17,5

ЧИСЛЕННОСТЬ НАУЧНЫХ РАБОТНИКОВ

(на конец года; тыс. человек)

	1965	1970	1971	1972	1973	1974	1975
Всего научных работников (включая научно-педагогические кадры вузов) .	664,6	927,7	1002,9	1056,0	1108,5	1169,7	1223,2
в том числе имеют ученую степень:							
доктора наук	14,4	23,6	26,1	28,1	29,8	31,7	32,3
кандидата наук . . .	134,4	224,5	249,2	269,5	285,3	309,5	326,9
Из общего числа научных работников имеют ученое звание:							
академика, члена-корреспондента, профессора	12,5	18,1	19,5	20,6	21,6	22,5	22,9
доцента	48,6	68,6	73,2	77,0	80,5	84,4	87,9
старшего научного сотрудника .	28,7	39,0	42,4	45,4	47,8	50,7	53,2
младшего научного сотрудника и ассистента	48,9	48,8	49,2	47,5	47,1	46,4	45,1

В 1913 г. численность научных работников составляла 11,6 тыс. человек, в 1940 г.—98,3 тыс. В 1975 г. в СССР насчитывалось 1223 тыс. человек, или одна четвертая часть всех научных работников мира.

СОЗДАНИЕ И ВНЕДРЕНИЕ НОВОЙ ТЕХНИКИ
(тысяч)

	1966—1970		1971—1975	
	Всего	В сред- нем за год	Всего	В сред- нем за год
Создано образцов новых типов машин, оборудования, аппаратов, приборов и средств автоматизации	21,3	4,3	19,8	4,0
Освоено производство и начат серийный выпуск новых видов промышленной продукции	8,4	1,7	16,5	3,3
Снято с производства устаревших конструкций машин, оборудования, аппаратов, приборов и изделий	2,5	0,5	7,4	1,5
Модернизировано производственного оборудования на промышленных предприятиях	675	135	740	148

На начало 1976 г. Государственный знак качества имеют 27,6 тыс. изделий, в том числе за 1975 г. он присвоен 12 тыс. изделий.

**ИЗОБРЕТАТЕЛЬСТВО И РАЦИОНАЛИЗАЦИЯ
В НАРОДНОМ ХОЗЯЙСТВЕ**

	1940	1965	1970	1971	1972	1973	1974	1975
Количество поступивших предложений, тыс.	591	4 076	4 591	4 615	4 733	4 925	4 960	5 100
Количество внедренных в производство изобретений и рационализаторских предложений, тыс.	202	2 841	3 414	3 471	3 561	3 747	3 820	3 900
Затраты на изобретательство и рационализацию, млн. руб.	...	147	229	247	261	286	291	310
Сумма экономии от внедрения изобретений и рационализаторских предложений в расчете на год, млн. руб.	90	1 908	3 004	3 237	3 411	3 778	4 391	4 700

**СОЗДАНИЕ АВТОМАТИЗИРОВАННЫХ
СИСТЕМ УПРАВЛЕНИЯ**

	1966— 1975	в том числе	
		1966— 1970	1971— 1975
Число автоматизированных систем управления (АСУ)	2 742	414	2 328
АСУ предприятиями	972	151	821
АСУ технологическими процес- сами производства	786	170	616
АСУ территориальными органи- зациями	689	61	628
АСУ министерств и ведомств	178	19	159
АСОИ (автоматизированные си- стемы обработки информации)	117	13	104

В настоящее время наряду с отраслевыми автоматизированными системами управления создаются автоматизированные системы общегосударственного значения: плановых расчетов (АСПР), государственной статистики (АСГС), Госбанка СССР, Госстандарта СССР, Государственного комитета Совета Министров СССР по науке и технике и другие.

**НАЛИЧИЕ В ПРОМЫШЛЕННОСТИ
МЕХАНИЗИРОВАННЫХ ПОТОЧНЫХ И АВТОМАТИЧЕСКИХ
ЛИНИЙ, КОМПЛЕКСНО-МЕХАНИЗИРОВАННЫХ
И АВТОМАТИЗИРОВАННЫХ УЧАСТКОВ, ЦЕХОВ,
ПРОИЗВОДСТВ, ПРЕДПРИЯТИЙ**

. (на 1 июля; тысяч)

	1965	1971	1975
Наличие на промышленных предприя- тиях:			
механизированных поточных линий	42,9	89,5	114,1
автоматических линий	6,0	10,9	17,1
комплексно-механизированных и автоматизированных участков, цехов, производств	22,4	44,2	66,2
Число комплексно-механизированных и автоматизированных предприя- тий	1,9	5,0	5,4

**ТЕМПЫ РОСТА ЭНЕРГОВООРУЖЕННОСТИ
И ЭЛЕКТРОВООРУЖЕННОСТИ ТРУДА
В ПРОМЫШЛЕННОСТИ**

(1913 г.=1)

	1913	1940	1965	1970	1971	1972	1973	1974	1975
Энерговооруженность труда . .	1	5	20	26	27	29	30	32	33
Электровооруженность труда	1	8	33	42	44	47	49	51	54

**ЭНЕРГОВООРУЖЕННОСТЬ ТРУДА
В СЕЛЬСКОМ ХОЗЯЙСТВЕ**

(приходится всех энергетических мощностей
на одного работника; л. с.)

В крестьянских хозяйствах 1913—1917 гг.	В колхозах и совхозах							
	1940 ¹	1965	1970	1971	1972	1973	1974	1975
0,5	1,5	7,7	11,2	12,1	12,9	13,9	15,3	17

¹ Данные приведены включая МТС.

**ПОТРЕБЛЕНИЕ ЭЛЕКТРОЭНЕРГИИ
В СЕЛЬСКОМ ХОЗЯЙСТВЕ**

(включая полученную от государственных электростанций; млрд. киловатт-часов)

1940	1965	1970	1971	1972	1973	1974	1975
0,5	21,1	38,6	45,6	51,6	57,6	65,9	74,0

**ОСНОВНЫЕ ПОКАЗАТЕЛИ
РЕКОНСТРУКЦИИ ЖЕЛЕЗНОДОРОЖНОГО ТРАНСПОРТА
МИНИСТЕРСТВА ПУТЕЙ СООБЩЕНИЯ**

	1940	1965	1970	1971	1972	1973	1974	1975
Протяженность электрифициро- ванных линий железных дорог (на конец го- да):								
тыс. км . . .	1,9	24,9	33,9	35,0	36,2	37,2	38,1	38,8
в процентах к общей экс- плуатаци- онной длине железных дорог . . .	2	19	25	26	26,5	27,2	27,7	28,1
Протяженность линий, обслужи- ваемых тепло- возной тягой (на конец года):								
тыс. км . . .	0,3	55,2	76,2	78,8	83,8	86,7	88,4	89,6
в процентах к общей экс- плуатаци- онной длине железных дорог . . .	0,3	42	56	58	61	63	64	65
Удельный вес от- дельных видов тяги в грузо- обороте желез- нодорожного транспорта, про- центов:								
электровоз- ная тяга . . .	2,0	39,5	48,7	49,6	50,8	51,2	51,2	51,7
тепловозная тяги . . .	0,2	45,0	47,8	47,8	47,7	48,0	48,2	47,9
паровозная тяги . . .	97,8	15,5	3,5	2,6	1,5	0,8	0,6	0,4

НАЛИЧИЕ СТРОИТЕЛЬНЫХ МАШИН В СТРОИТЕЛЬСТВЕ
(на конец года; тыс. штук)

Годы	Экска- ваторы	Скре- перы	Бульдо- зеры	Краны пере- движные
1940	2,1	1,1	0,8	1,1
1950	5,9	3,0	3,0	5,6
1955	17,5	9,3	16,1	28,9
1960	36,8	12,2	40,5	55,0
1965	69,2	20,1	68,5	83,3
1970	103,3	29,2	101,7	118,8
1971	110,4	31,2	109,3	126,8
1972	119,2	33,7	117,5	135,7
1973	125,5	35,8	125,3	141,7
1974	132,6	38,7	131,2	148,8
1975	140,2	41,9	137,3	156,2

Механовооруженность труда в строительстве возросла в 1975 г. по сравнению с 1965 г. в 2,5 раза, а с 1970 г. — в 1,6 раза.

ПРОМЫШЛЕННОСТЬ

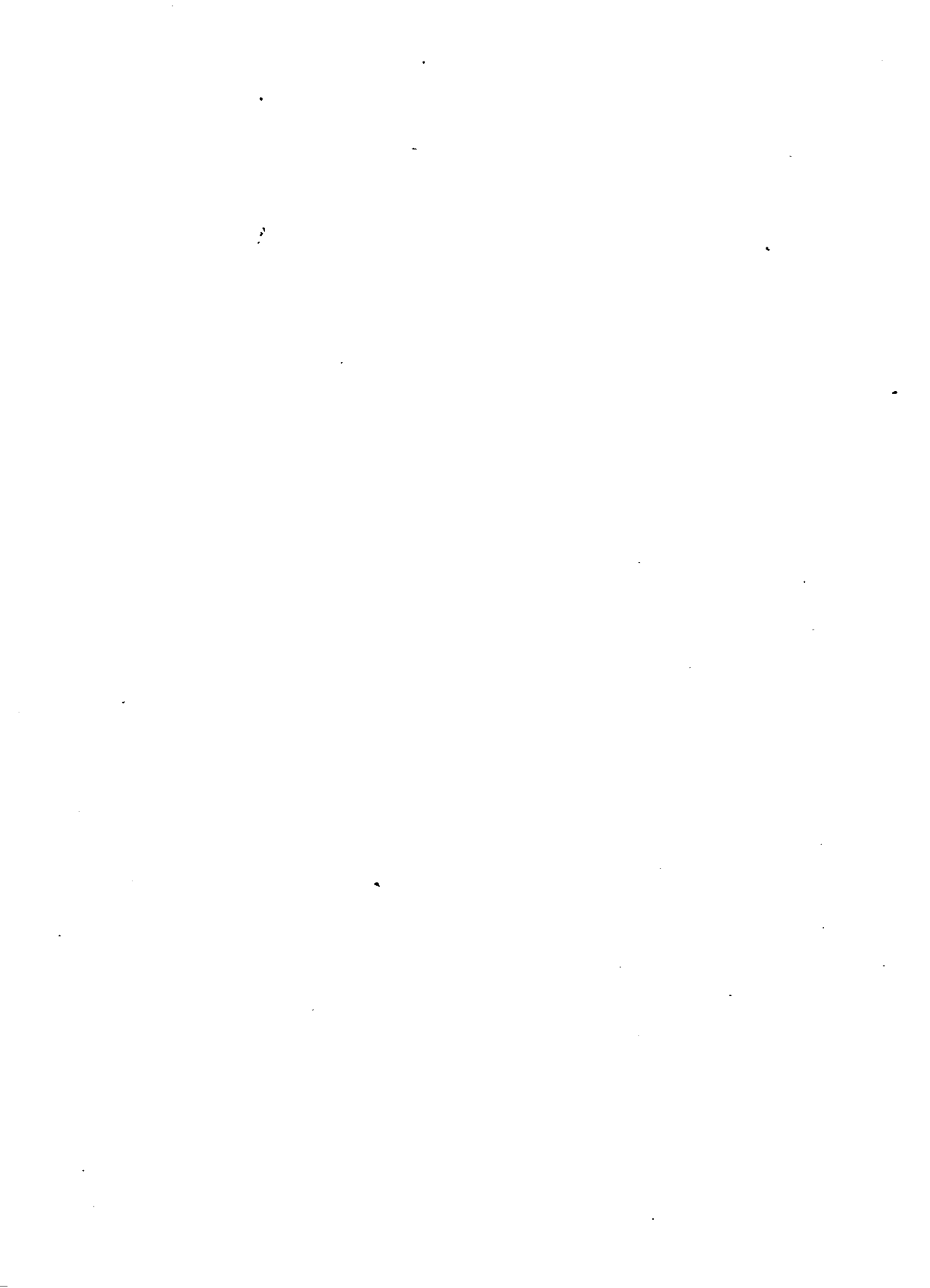

ОБЩИЙ ОБЪЕМ ПРОДУКЦИИ ПРОМЫШЛЕННОСТИ

(в фактически действовавших оптовых ценах предприятий соответствующих лет; млрд. рублей)

Годы	Вся промыш- ленность	в том числе	
		добывающая	обрабаты- вающая
1965	229,4	16,4	213,0
1966	248,3	17,1	231,2
1967	285,9	23,2	262,7
1968	322,8	29,7	293,1
1969	345,0	31,3	313,7
1970	374,3	33,3	341,0
1971	395,7	34,4	361,3
1972	420,0	35,6	384,4
1973	447,3	37,5	409,8
1974	479,6	39,2	440,4
1975	511,3	41,8	469,5

В 1975 г. в стране было 48 тыс. промышленных предприятий, состоящих на самостоятельном балансе.

В промышленности насчитывалось 2,3 тыс. производственных и научно-производственных объединений. В их состав входило 4,7 тыс. самостоятельных предприятий и 4,9 тыс. производственных единиц.

Удельный вес производственных и научно-производственных объединений во всей промышленности по объему реализации продукции составил 24%.

**ТЕМПЫ РОСТА ОБЩЕГО ОБЪЕМА ПРОДУКЦИИ
ПРОМЫШЛЕННОСТИ**

(в процентах к предыдущему году; в сопоставимых
ценах)

Годы	Вся промыш- ленность	в том числе	
		группа «А»	группа «Б»
1966	108,7	109,2	107,4
1967	110,0	110,1	109,9
1968	108,3	108,3	108,5
1969	107,1	107,0	107,3
1970	108,5	108,3	108,9
1971	107,7	107,8	107,7
1972	106,5	106,8	105,7
1973	107,5	108,2	105,7
1974	108,0	108,4	107,0
1975	107,5	107,9	106,5

В 1913 г. удельный вес производства средств произ-
водства (группа «А») в общем объеме валовой продук-
ции составил 35%, производства предметов потребления
(группа «Б») — 65%, в 1975 г. — соответственно 74 и 26%.

**ТЕМПЫ РОСТА ОБЩЕГО ОБЪЕМА ПРОДУКЦИИ
ПРОМЫШЛЕННОСТИ ПО ОТРАСЛЯМ ЗА ПЕРИОД
1940—1975 гг.**

(в процентах к 1940 г.)

	1940	1965	1970	1971	1972	1973	1974	1975
Вся промышленность	100	786	1183	1274	1357	1459	1575	1694
Электроэнергетика	100	1199	1848	2005	2155	2304	2453	2603
Топливная промышленность	100	481	636	673	711	752	795	846
Черная металлургия	100	702	926	974	1019	1072	1125	1183
Химическая и нефтехимическая промышленность	100	1497	2672	2950	3218	3582	3976	4401
Машиностроение и металлообработка	100	1621	2329	3148	3504	3928	4396	4893

Продолжение

	1940	1965	1970	1971	1972	1973	1974	1975
Лесная, дерево- обрабатываю- щая и цел- люлозно-бу- мажная про- мышленность	100	370	487	515	538	567	593	627
Промышлен- ность строи- тельных мате- риалов . . .	100	1781	2666	2893	3101	3324	3550	3778
Стекольная и фарфоро-фа- янсовая про- мышленность	100	1058	1700	1900	2073	2297	2541	2800
Легкая промыш- ленность . . .	100	315	475	507	521	542	564	595
Пищевая про- мышленность	100	321	425	447	462	484	521	546

**ТЕМПЫ РОСТА ОБЩЕГО ОБЪЕМА ПРОДУКЦИИ
ПРОМЫШЛЕННОСТИ ПО ОТРАСЛЯМ
ЗА ПЕРИОД 1970—1975 гг.
(в процентах к 1970 г.)**

	1970	1971	1972	1973	1974	1975
Вся промышленность	100	108	115	123	133	143
Электроэнергетика	100	109	117	125	133	141
Топливная про- мышленность	100	106	112	118	125	133
Черная металлур- гия	100	105	110	116	121	128
Химическая и неф- техимическая промышленность	100	110	120	134	149	165
Машиностроение и металлообработ- ка	100	111	124	139	155	173
Лесная, деревооб- рабатывающая и целлюлозно-бу- мажная промыш- ленность	100	106	111	116	122	129
Промышленность строительных ма- териалов	100	109	116	125	133	142
Стекольная и фар- форо-фаянсовая промышленность	100	112	122	135	150	165
Легкая промышле- ность	100	107	110	114	119	125
Пищевая промыш- ленность	100	105	109	114	123	129

**ТЕМПЫ РОСТА
ОБЩЕГО ОБЪЕМА ПРОДУКЦИИ ПРОМЫШЛЕННОСТИ
ПО СОЮЗНЫМ РЕСПУБЛИКАМ ЗА ПЕРИОД 1913—1975 гг.
(1913 г.=1)**

	1913	1940	1965	1970	1971	1972	1973	1974	1975
СССР	1	7,7	61	92	99	105	113	132	131
РСФСР	1	8,7	62	92	99	106	113	122	131
Украинская ССР	1	7,3	41	61	65	69	74	80	86
Белорусская ССР	1	8,1	56	101	113	124	136	150	166
Узбекская ССР .	1	4,7	30	40	45	48	51	56	61
в том числе без продукции хлопкоочисти- тельных пред- приятий . . .	1	6,3	55	79	86	94	103	113	125
Казахская ССР .	1	7,8	94	146	158	169	181	196	208
Грузинская ССР	1	10	56	85	99	90	97	107	118
Азербайджанская ССР	1	5,9	24	33	35	36	40	45	49
Литовская ССР	1	2,6	46	80	87	95	102	110	120
Молдавская ССР	1	5,8	93	146	165	170	185	205	227
Латвийская ССР	1	0,9	16	26	28	30	31	33	35
Киргизская ССР	1	9,9	102	188	210	227	245	265	286
Таджикская ССР	1	8,8	58	87	95	99	105	111	120
Армянская ССР	1	8,7	107	184	201	210	221	244	266
Туркменская ССР	1	6,7	30	45	50	53	58	62	70
в том числе без продукции хлопкоочисти- тельных пред- приятий . . .	1	6,5	36	51	56	59	63	69	79
Эстонская ССР .	1	1,3	23	35	38	40	43	46	50

**ТЕМПЫ РОСТА ОБЩЕГО ОБЪЕМА ПРОДУКЦИИ
ПРОМЫШЛЕННОСТИ ПО СОЮЗНЫМ РЕСПУБЛИКАМ
ЗА ПЕРИОД 1970—1975 гг.**

(в процентах к 1970 г.)

	1970	1971	1972	1973	1974	1975
СССР	100	108	115	123	133	143
РСФСР	100	108	114	123	132	142
Украинская ССР	100	107	114	122	132	141
Белорусская ССР	100	112	123	135	148	164
Узбекская ССР .	100	112	119	128	139	151
Казахская ССР .	100	108	116	124	134	142
Грузинская ССР	100	105	105	113	125	139
Азербайджанская ССР	100	106	110	123	137	150
Литовская ССР .	100	109	118	127	137	149
Молдавская ССР	100	113	117	127	141	156
Латвийская ССР	100	109	115	121	128	136
Киргизская ССР	100	111	120	130	141	152
Таджикская ССР	100	110	114	121	128	138
Армянская ССР .	100	109	114	120	133	144
Туркменская ССР	100	111	118	128	138	155
Эстонская ССР .	100	108	115	122	131	141

**ПРОИЗВОДСТВО ВАЖНЕЙШИХ ВИДОВ
В НАТУРАЛЬНОМ**

	1913	1928	1932	1937	1940	1945
Электроэнергия, млрд. кВт·ч	2,0	5,0	13,5	36,2	48,6	43,3
Нефть, млн. т	10,3	11,6	21,4	28,5	31,1	19,4
Газовый конденсат, млн. т	—	—	—	—	—	—
Нефть (включая газовый конденсат), млн. т	10,3	11,6	21,4	28,5	31,1	19,4
Газ естественный, млрд. м ³	—	0,3	1,0	2,2	3,2	3,3
Уголь, млн. т	29,2	35,5	64,4	128	166	149
в том числе для коксования	35,3	29,8
Чугун, млн. т	4,2	3,3	6,2	14,5	14,9	8,8
Сталь, млн. т	4,3	4,3	5,9	17,7	18,3	12,3
Прокат черных металлов—всего, млн. т	3,6	3,4	4,4	13,0	13,1	8,5
в том числе готовый прокат	3,4	3,2	4,1	11,1	11,4	7,4
Трубы стальные:						
млн. м						
млн. т	0,1	0,2	0,3	0,9	1,0	0,6
Железная руда, млн. т	9,2	6,1	12,1	27,8	29,9	15,9
Серная кислота в моногидрате, млн. т	0,1	0,2	0,6	1,4	1,6	0,8
Сода кальцинированная (100%-ная), тыс. т	152	206	273	502	509	224
Сода каустическая (100%-ная), тыс. т	51	54	74	151	175	114
Минеральные удобрения, млн. т:						
в пересчете на 100% питательных веществ	0,02	0,03	0,2	0,7	0,8	0,3
в условных единицах	0,09	0,1	0,9	3,2	3,3	1,1

**ПРОМЫШЛЕННОЙ ПРОДУКЦИИ
ВЫРАЖЕНИИ**

1950	1955	1960	1965	1970	1971	1972	1973	1974	1975
91,2	170	292	507	741	800	857	915	976	1 038
37,9	70,8	147	242	349	372	393,8	421	451	482
—	0,0	0,7	1,2	4,2	5,3	6,6	7,6	8,3	9,0
37,9	70,8	148	243	353	377	400,4	429	459	491
5,8	9,0	45,3	128	198	212	221	236	261	289
261	390	510	578	624	641	655	668	685	701
51,7	77,7	110	139	165	169	170	173	176	181
19,2	33,3	46,8	66,2	85,9	89,3	92,3	95,9	99,9	103
27,3	45,3	65,3	91,0	116	121	126	131	136	141
20,9	35,3	51,0	70,9	92,5	95,9	99,5	104	109	115
18,0	30,6	43,7	61,7	80,6	84,1	87,5	91,5	94,3	98,6
		883	1 381	1 917	2 000	2 148	2 237	2 305	2 396
2,0	3,5	5,8	9,0	12,4	13,4	13,8	14,4	15,0	16,0
39,7	71,9	106	153	195	203	208	216	225	233
2,1	3,8	5,4	8,5	12,1	12,8	13,7	14,9	16,7	18,6
711	1 365	1 793	2 728	3 485	3 629	3 850	4 149	4 484	4 692
299	518	704	1 199	1 783	1 866	1 899	2 020	2 174	2 396
1,2	2,3	3,3	7,4	13,1	14,7	15,9	17,4	19,4	22,0
5,5	9,7	13,9	31,3	55,4	61,4	66,1	72,3	80,4	90,2

	1913	1928	1932	1937	1940	1945
Химические средства защиты растений, тыс. т:						
в 100%-ном исчислении по действующему началу
в условных единицах
Синтетические смолы и пластические массы, тыс. т	—	0,3	2,4	8,0	10,9	21,3
Химические волокна и нити, тыс. т	—	0,2	2,8	8,6	11,1	1,1
Автопокрышки, млн. шт.	0,1	0,1	0,6	2,7	3,0	1,4
Синтетические моющие средства и мыло (в пересчете на 40%-ное содержание жирных кислот), тыс. т	192	311	357	495	705	229
Турбины, млн. кВт	0,006	0,04	0,3	1,2	1,2	0,2
Генераторы к турбинам, млн. кВт	—	0,08	1,1	0,6	0,5	0,3
Электродвигатели переменного тока, млн. кВт	0,3	0,3	1,7	2,1	2,1	1,4
Металлорежущие станки: тыс. шт.	1,8	2 0	19,7	48,5	58,4	38,4
млн. руб. (в оптовых ценах предприятий на 1 июля 1967 г.)	67,8	55,5
Из общего количества металлорежущих станков—станки с числовым программным управлением, штук	—	—	—	—	—	—

Продолжение

1950	1955	1960	1965	1970	1971	1972	1973	1974	1975
5,1	14,9	32,3	103	164	155	173	200	231	264
13,0	30,0	62,6	198	292	273	299	338	387	438
67,1	160	312	803	1 673	1 864	2 042	2 320	2 493	2 840
24,2	110	211	407	623	676	746	830	887	955
7,4	10,2	17,2	26,4	34,6	36,2	38,8	42,3	47,1	51,5
816	1 077	1 474	1 926	1 912	1 758	1 756	1 802	2 148	2 344
2,7	5,6	9,2	14,6	16,2	16,8	14,6	15,1	17,3	19,1
0,9	4,5	7,9	14,4	10,6	12,6	13,7	16,5	16,0	17,1
7,7	9,7	19,5	29,6	36,3	38,6	40,0	41,6	44,0	45,6
70,6	117	156	186	202	207	211	214	226	232
94,7	230	419	638	978	1 053	1 140	1 263	1 387	1 492
—	—	16	49	1 588	2 538	3 062	3 788	4 410	5 532

	1913	1928	1932	1937	1940	1945
Автоматические и полуавтоматические линии для машиностроения и металлообработки, комплектов	—	—	—	—	1	—
Кузнечно-прессовые машины:						
тыс. шт.	0,1	1,1	3,1	4,7	2,9
млн. руб. (в оптовых ценах предприятий на 1 июля 1967 г.)	6,5	2,8
Приборы, средства автоматизации и запасные части к ним, млн. руб.:						
в оптовых ценах предприятий на 1 июля 1955 г.	30,6	65,5
в оптовых ценах предприятий на 1 июля 1967 г.		
Средства вычислительной техники и запасные части к ним, млн. руб.:						
в оптовых ценах предприятий на 1 июля 1955 г.	0,3	0,5
в оптовых ценах предприятий на 1 июля 1967 г.		
Доменное и сталеплавильное оборудование, тыс. т	3,2	7,2	13,5	20,0

Продолжение

1950	1955	1960	1965	1970	1971	1972	1973	1974	1975
10	115	174	235	579	639	697	805	743	715
7,7	17,1	29,9	34,6	41,3	42,3	44,0	46,5	48,9	50,5
15,9	67,4	129	161	246	273	297	329	371	397
115	374	1 102	1 851						
			1280	2 364	2 610	2 960	3 356	3 798	4 241
2,0	15,0	79,9	245						
			138	710	905	1 213	1 699	2 221	2 917
45,1	63,6	97,7	121	162	166	166	177	187	187

	1913	1928	1932	1937	1940	1945
Прокатное оборудование, тыс. т	1,0	2,0	3,7	11,2	10,2	7,0
Нефтеаппаратура, тыс. т	—	—	1,9	5,3	15,5	1,4
Химическое оборудование и запасные части к нему, млн. руб.:						
в оптовых ценах предприятий на 1 июля 1955 г.
в оптовых ценах предприятий на 1 июля 1967 г.
Тепловозы магистральные:						
секций	—	—	1	4	5	—
тыс. л. с.	—	—	1	4	5	—
Электровозы магистральные:						
штук	—	—	3	32	9	—
тыс. л. с.	—	—	8,9	88,3	29,4	—
Вагоны грузовые магистральные, тыс. шт. .	12,9	7,9	15,2	29,8	30,9	0,8
Вагоны пассажирские магистральные, штук	1 507	387	1 141	912	1 051	5
Автомобили—всево, тыс. шт.	0,1	0,84	23,88	199,9	145,4	74,7
в том числе:						
грузовые тыс. шт.	—	0,74	23,75	180,3	136,0	68,6
суммарная грузоподъемность, тыс. т	—	296	170
легковые, тыс. шт.	0,1	0,05	0,03	18,3	5,5	5,0
автобусы, тыс. шт.	—	0,05	0,1	1,3	3,9	1,1

Продолжение

1950	1955	1960	1965	1970	1971	1972	1973	1974	1975
66,1 47,9	109 48,8	121 93,0	111 140	140 127	141 139	141 157	145 159	127 172	132 170
...	340						
			330	399	453	487	543	607	675
125 170	134 266	1 303 2 618	1 485 3 287	1 485 3 794	1 485 3 803	1 488 3 866	1 415 3 820	1 434 4 007	1 375 3 867
102 333	194 650	396 2 082	641 3 902	323 2 428	341 2 571	351 2 594	354 2 594	358 2 712	395 2 972
50,8	34,4	36,4	39,6	58,3	63,7	68,9	71,8	72,4	69,9
912	1 772	1 656	1 991	1 791	1 871	2 001	2 001	2 051	2 090
362,9	445,3	523,6	616,3	916,1	1 142,6	1 378,8	1 602,2	1 846	1 964
294,4	328,1	362,0	379,6	524,5	564,3	596,8	629,5	666	696
857 64,6 3,9	1 066 107,8 9,4	1 247 138,8 22,8	1 377 201,2 35,5	2 266 344,2 47,4	2 429 529,0 49,3	2 551 730,1 51,9	2 639 916,7 56,0	2 751 1 119 61	2 903 1 201 67

	1913	1928	1932	1937	1940	1945
Троллейбусы, штук . . .	—	—	—	192	74	—
Автомобильные прицепы, тыс. шт.	—	—	0,01	14,1	40,5	9,3
Тракторы: тыс. шт.	—	1,3	48,9	51,0	31,6	7,7
суммарная мощность двигателей, млн. л. с.	—	0,03	1,4	2,0	1,5	0,4
Комбайны зерноубороч- ные, тыс. шт.	—	—	10,0	43,9	12,8	0,3
Комбайны свеклоубороч- ные, тыс. шт.	—	—	—	—	—	—
Хлопкоуборочные ма- шины (в физических единицах), тыс. шт. . .	—	—	2,2	—	0,0	0,0
Экскаваторы, тыс. шт.	—	—	0,1	0,5	0,3	0,01
Автогрейдеры, тыс. шт.	—	—	—	—	—	—
Бульдозеры, тыс. шт. .	—	—	—	0,1	0,1	0,0
Скреперы, тыс. шт. . . .	—	—	—	2,5	2,1	0,03
Ткацкие станки, тыс. шт.	4,6	3,7	0,3	4,1	1,8	0,02
Вывозка деловой древе- сины, млн. плотных м ³	30,5	36,0	99,4	114	118	61,6
Пиломатериалы, млн. м ³	14,2	13,6	24,4	33,8	35,4	14,7
Бумага, тыс. т	269	285	471	832	838	321
Картон, тыс. т	41	47	73	144	153	56
Цемент, млн. т	1,8	1,8	3,5	5,5	5,8	1,8
Сборные железобетонные конструкции и детали, млн. м ³ изделий	—	—	0,0	0,0	0,3	0,5
Кирпич строительный, млрд. шт.	3,4	2,8	4,9	8,7	7,6	2,0
Стекло оконное, млн. м ²	24,7	34,2	29,5	79,3	45,7	23,3

Продолжение

1950	1955	1960	1965	1970	1971	1972	1973	1974	1975
171	360	610	1 540	2 238	2 270	1 971	1 836	1 726	1 900
44,0	80,8	64,5	92,9	124	133	137	142	148	155
117	163	239	355	459	472	478	500	531	550
5,5	7,4	11,4	21,0	29,4	31,3	33,4	36,3	39,8	41,8
46,3	48,0	59,0	85,8	99,2	102	95,7	84,8	88,4	97,5
1,7	7,1	4,7	17,5	9,1	10,1	11,4	14,1	15,9	17,1
4,7	0,6	3,2	7,7	5,9	6,7	6,8	6,7	7,4	7,6
3,5	5,2	12,6	21,6	30,8	33,2	34,9	35,8	37,1	39,0
0,03	1,0	3,1	4,2	4,6	5,6	6,0	5,9	6,3	6,5
3,8	7,5	12,9	20,1	33,5	38,0	40,2	45,6	47,1	51,2
2,1	2,0	3,1	7,3	9,8	10,8	11,7	12,6	13,5	14,5
8,7	16,0	16,5	24,3	19,8	18,6	19,5	25,0	28,8	31,3
161	212	262	274	299	298	298	304	304	311
49,5	75,6	106	111	116	119	119	116	115	115
1 180	1 848	2 334	3 231	4 185	4 407	4 613	4 908	5 040	5 215
305	560	893	1 449	2 516	2 679	2 811	2 982	3 158	3 366
10,2	22,5	45,5	72,4	95,2	100,3	104,3	109,5	115,1	122
1,2	5,0	30,2	56,1	84,6	90,8	96,1	102,9	108,5	114
10,2	20,8	35,5	36,6	43,2	44,6	45,7	46,8	46,7	47
76,9	99,8	147	190	231	237	248	254	258	269

	1913	1928	1932	1937	1940	1945
Ткани всех видов, млн. м ²	2 194	2198	2 164	3 013	3 320	1353
в том числе:						
хлопчатобумажные	1 817	1821	1 832	2 431	2 715	1149
шерстяные	138	112	114	139	155	65
льняные	121	177	136	274	272	98
шелковые	35,4	8,0	17,9	49,0	67	29,2
Чулочно-носочные изде- лия, млн. пар	67,7	208	409	489	91,0
Бельевой трикотаж, млн. шт.	6,9	27,3	112	127	26,6
Верхний трикотаж, млн. шт.	1,4	11,7	45,1	58,9	23,4
Кожаная обувь, млн. пар	68	58	87	183	212	63
Часы бытовые, млн. шт.	0,7	0,9	3,6	4,0	2,8	0,3
Радиоприемники и ра- диолы широкопеча- тельные, тыс. шт.	—	3,0	29	200	178	13,9
Телевизоры широкопеча- тельные, тыс. шт.	—	—	—	—	0,3	—
в том числе цветные	—	—	—	—	—	—
Холодильники бытовые, тыс. шт.	—	—	—	—	3,5	0,3
Стиральные машины бы- товые, тыс. шт.	—	—	—	—	—	—
Электропылесосы быто- вые, тыс. шт.	—	—	—	—	—	1,1
Швейные машины бы- товые, тыс. шт.	272	286	319	510	175	—
Мотоциклы и моторол- леры, тыс. шт.	0,1	—	0,1	13,1	6,7	4,7
Велосипеды, мотовело- сипеды и мопеды, тыс. шт.	11,2	10,8	126	541	279	24
Фотоаппараты, тыс. шт.	—	—	29,6	353	355	0,01

Продолжение

1950	1955	1960	1965	1970	1971	1972	1973	1974	1975
3 374	5 347	6 636	7 498	8 852	9 342	9 384	9 677	9 831	9 956
2 745	4 227	4 838	5 499	6 152	6 397	6 421	6 578	6 624	6 635
193	316	439	466	643	675	681	703	724	740
257	272	516	548	707	760	775	796	796	778
106	415	675	801	1 146	1 190	1 270	1 345	1 413	1 508
473	772	964	1 350	1 338	1 309	1 337	1 411	1 469	1 494
150	346	472	715	814	828	843	900	920	953
47,1	85,2	112	188	415	446	451	460	469	464
203	271	419	486	679	682	647	666	684	698
7,6	19,7	26,0	30,6	40,2	42,1	44,1	47,5	50,6	55,0
1 072	3 549	4 165	5 160	7 815	8 794	8 842	8 615	8 753	8 376
11,9	495	1 726	3 655	6 682	5 817	5 980	6 271	6 569	6 961
—	—	—	—	46	59	77	166	406	588
1,2	151	529	1 675	4 140	4 557	5 030	5 423	5 426	5 606
0,3	87	895	3 430	5 243	4 052	3 001	2 987	3 075	3 284
6,1	131	501	800	1 509	1 738	2 168	2 658	3 319	2 920
502	1 611	3 096	800	1 400	1 408	1 439	1 400	1 366	1 360
123	235	533	711	833	872	898	932	960	1 029
649	2 884	2 783	3 873	4 443	4 547	4 631	4 779	4 831	5 005
261	1 023	1 764	1 053	2 045	2 216	2 384	2 573	2 600	3 031

	1913	1928	1932	1937	1940	1945
Сахар-песок, млн. т . . .	1,4	1,3	0,8	2,4	2,2	0,5
в том числе из сахарной свеклы	1,4	1,3	0,8	2,4	2,2	0,5
Мясо (включая субпродукты I категории) ¹ , тыс. т	1 273	678	596	1 002	1 544	663
Колбасные изделия, тыс. т	369	403	140
Улов рыбы, добыча морского зверя, китов и морепродуктов, млн. т	1,1	0,8	1,3	1,6	1,4	1,1
Масло животное ¹ , тыс. т	129	82	72	185	252	117
Цельномолочная продукция в пересчете на молоко, млн. т	0,1	0,1	0,8	1,3	0,6
Масло растительное, тыс. т	538	448	490	539	804	292
Консервы, млрд. условных банок	0,1	0,1	0,7	1,0	1,1	0,6
Кондитерские изделия ² , тыс. т	125	99	511	878	797	212
Вино виноградное, млн. дал	19,7	7,6
Комбикорма, млн. т	0,0	0,2	0,9	1,2	0,2

¹ Общее производство, включая продукцию, произведенную животного масла—1320 тыс. т.

² Без продукции предприятий общественного питания.

³ Общее количество комбикормов, включая корма с при ственно при скармливании скоту, составило 45 млн. т.

Продолжение

1950	1955	1960	1965	1970	1971	1972	1973	1974	1975
2,5	3,4	6,4	11,0	10,2	9,0	8,9	10,7	9,4	10,4
2,5	3,2	5,3	8,9	8,1	7,8	7,3	8,4	7,8	7,4
1 556	2 524	4 406	5 245	7 144	8 182	8 723	8 346	9 367	9 883
492	770	1 351	1 606	2 286	2 439	2 572	2 657	2 812	2 949
1,8	2,7	3,5	5,8	7,8	7,8	8,2	9,0	9,6	10,3
336	463	737	1 072	963	1 022	1 080	1 239	1 260	1 231
1,1	2,6	8,3	11,7	19,7	19,7	19,9	21,2	23,0	23,6
819	1 168	1 586	2 770	2 784	2 923	2 827	2 676	3 411	3 354
1,5	3,2	4,9	7,1	10,7	11,3	12,1	13,0	14,2	14,5
993	1 389	1 744	2 315	2 896	2 890	2 961	3 144	3 267	3 247
23,8	47,4	77,7	134	268	280	293	207	268	298
1,1	2,5	9,3	15,5	23,7	26,7	28,3	31,7	37,7	41,3

в хозяйствах населения, в 1975 г. составило: мяса—15,2 млн. т.

менением белково-витаминных добавок, введенных непосред-

**ПРОИЗВОДСТВО ЭЛЕКТРОЭНЕРГИИ
ПО СОЮЗНЫМ РЕСПУБЛИКАМ**

(млрд. киловатт-часов)

	1913	1940	1965	1970	1971	1972	1973	1974	1975
СССР	2,0	48,6	507	741	800	857	915	976	1038
РСФСР	1,3	30,8	333	470	503	537	568	606	639
Украинская ССР	0,5	12,4	94,6	138	150	158	172	181	194
Белорусская ССР	0,0	0,5	8,4	15,1	18,5	21,0	23,0	24,7	26,7
Узбекская ССР .	0,0	0,5	11,5	18,3	21,3	23,8	26,1	30,0	33,6
Казахская ССР .	0,0	0,6	19,2	34,7	37,8	41,5	44,2	48,7	52,5
Грузинская ССР	0,0	0,7	6,0	9,0	9,5	10,0	10,7	11,1	11,6
Азербайджанская ССР	0,1	1,8	10,4	12,0	12,3	12,7	13,5	14,2	14,7
Литовская ССР .	0,0	0,08	3,9	7,4	7,5	9,5	9,9	9,2	9,0
Молдавская ССР	0,0	0,02	3,1	7,6	8,5	9,6	10,5	12,2	13,7
Латвийская ССР	0,0	0,25	1,5	2,7	2,5	2,3	2,2	2,5	2,9
Киргизская ССР	—	0,05	2,3	3,5	3,9	4,0	4,3	4,4	4,4
Таджикская ССР	—	0,06	1,6	3,2	3,4	3,6	3,8	3,9	4,7
Армянская ССР	0,0	0,4	2,9	6,1	7,3	7,5	7,9	8,5	9,2
Туркменская ССР	0,0	0,08	1,4	1,8	1,9	2,1	2,5	3,9	4,5
Эстонская ССР .	0,0	0,2	7,1	11,6	13,0	14,5	16,2	16,0	16,7

**ИЗМЕНЕНИЕ ЗАТРАТ НА РУБЛЬ
ТОВАРНОЙ ПРОДУКЦИИ ПРОМЫШЛЕННОСТИ
(в процентах к предыдущему году)**

Годы	В действовавших ценах соответствующих лет	В сравнимых с предыдущим годом ценах
1966	— 0,2	— 0,8
1967	— 2,2	— 1,4
1968	— 1,4	— 0,9
1969	— 1,0	— 0,9
1970	— 0,8	— 1,0
1971	+ 1,1	— 0,5
1972	— 0,1	— 0,6
1973	+ 1,0	— 0,9
1974	+0,01	— 0,4
1975	+0,72	— 0,7

Знак «минус» означает снижение затрат, знак «плюс» — повышение.

**ТЕХНИКО-ЭКОНОМИЧЕСКИЕ ПОКАЗАТЕЛИ
ВАЖНЕЙШИХ ОТРАСЛЕЙ ПРОМЫШЛЕННОСТИ**

	1940	1965	1970	1971	1972	1973	1974	1975
Удельный расход условного топлива на один отпущенный киловатт-час электроэнергии на электростанциях общего пользования, г	645	415	367	359	354	348	344	340
Коэффициент использования полезного объема доменных печей (по номинальному фонду времени), м ³ на 1 т . . .	1,19	0,662	0,597	0,592	0,579	0,572	0,560	0,567

	1940	1965	1970	1971	1972	1973	1974	1975
Среднесуточный съём стали с 1 м ² площади пода мартеновских печей (по календарному фонду времени), т . . .	4,24	8,55	9,15	9,16	9,22	9,53	9,67	9,75
Механизация навалки угля в очистных забоях на пластах пологого и наклонного падения, процентов . . .	0,1	68,0	84,9	88,1	90,4	92,3	93,2	94,4
Механизация погрузки угля и породы при прохождении основных горизонтальных подготовительных выработок, процентов . . .	—	78,5	86,8	89,0	91,0	92,7	94,5	96,2

В угольной промышленности полностью завершена механизация выемки угля в очистных забоях (1971 г.), доставка угля в очистных забоях (1967 г.), откатка угля и породы (по грузообороту—1962 г.), погрузка угля и породы в железнодорожные вагоны (1964 г.).

СЕЛЬСКОЕ ХОЗЯЙСТВО

ПРОИЗВОДСТВО СЕЛЬСКО

(во всех категориях)

Годы	Валовая продукция сельского хозяйства (в сопоставимых ценах 1965 г.), млрд. руб.	Зерно, млн. т	Хлопок-сырец, млн. т	Сахарная свекла (фабричная), млн. т
1909—1913 (в среднем за год)	26,1	72,5	0,68	10,1
1913	28,1	86,0	0,74	11,3
1940	39,6	95,6	2,24	18,0
1945	24,1	47,3	1,16	5,5
1946—1950 (в среднем за год)	35,7	64,8	2,32	13,5
1951—1955 (в среднем за год)	41,7	88,5	3,89	24,0
1956—1960 (в среднем за год)	59,2	121,5	4,36	45,6
1961—1965 (в среднем за год)	66,3	130,3	4,99	59,2
1966—1970 (в среднем за год)	80,5	167,6	6,10	81,1
1966	77,0	171,2	5,98	74,0
1967	78,1	147,9	5,97	87,1
1968	81,6	169,5	5,95	94,3
1969	78,9	162,4	5,71	71,2
1970	87,0	186,8	6,89	78,9
1971—1975 (в среднем за год)	91,0	181,5	7,67	76,0
1971	87,9	181,2	7,10	72,2
1972	84,3	168,2	7,30	76,4
1973	97,9	222,5	7,66	87,0
1974	95,2	195,7	8,41	77,9
1975	90	140	7,86	66,2

ХОЗЯЙСТВЕННОЙ ПРОДУКЦИИ
ХОЗЯЙСТВ)

Подсолнечник, млн. т	Льноволокно, тыс. т	Картофель, млн. т	Овощи, млн. т	Мясо (в убойном весе), млн. т	Молоко, млн. т	Яйца, млрд. шт.	Шерсть, тыс. т
...	316	30,6	...	4,8	21,8	11,2	192
0,75	401	31,9	5,5	5,0	29,4	11,9	192
2,64	349	76,1	13,7	4,7	33,6	12,2	161
0,84	150	58,3	10,3	2,6	26,4	4,9	111
1,55	225	80,7	11,4	3,5	32,3	7,5	147
2,46	234	69,5	11,2	5,7	37,9	15,9	226
3,67	438	88,3	15,1	7,9	57,2	23,6	317
5,07	408	81,6	16,9	9,3	64,7	28,7	362
6,39	458	94,8	19,5	11,6	80,6	35,8	398
6,15	461	87,9	17,9	10,7	76,0	31,7	371
6,61	485	95,5	20,5	11,5	79,9	33,9	395
6,68	402	102,2	19,0	11,6	82,3	35,7	415
6,36	487	91,8	18,7	11,8	81,5	37,2	390
6,14	456	96,8	21,2	12,3	83,0	40,7	419
5,97	453	89,7	22,8	14,0	87,4	51,5	441
5,66	486	92,7	20,8	13,3	83,2	45,1	429
5,05	456	78,3	19,9	13,6	83,2	47,9	420
7,39	443	108,2	25,9	13,5	88,3	51,2	433
6,78	402	81,0	24,8	14,6	91,8	55,5	461
4,97	478	88,5	22,3	15,2	90,8	57,7	463

**ВАЛОВАЯ ПРОДУКЦИЯ СЕЛЬСКОГО ХОЗЯЙСТВА
И ПРОИЗВОДСТВО ЗЕРНА ПО СОЮЗНЫМ РЕСПУБЛИКАМ**

(во всех категориях хозяйств; в среднем за год)

	Валовая продукция сельского хозяйства (в сопоставимых ценах 1965 г.), млн. руб.		Производство зерна, тыс. т	
	1966—1970	1971—1975	1966—1970	1971—1975
СССР	80 530	90 987	167 562	181 513
РСФСР	40 250	43 817	100 461	102 908
Украинская ССР . .	18 546	21 432	33 362	40 010
Белорусская ССР . .	4 238	4 835	3 550	5 542
Узбекская ССР . . .	2 995	3 825	862	1 053
Казахская ССР . . .	5 153	5 865	20 668	21 658
Грузинская ССР . . .	1 004	1 188	642	711
Азербайджанская ССР	781	1 046	710	829
Литовская ССР	1 702	1 920	1 834	2 252
Молдавская ССР . . .	1 638	1 995	2 231	2 600
Латвийская ССР . . .	1 068	1 160	1 035	1 345
Киргизская ССР . . .	851	1 009	953	1 087
Таджикская ССР . . .	664	888	220	203
Армянская ССР	388	473	241	263
Туркменская ССР . . .	590	786	88	151
Эстонская ССР	662	748	705	901

УРОЖАЙНОСТЬ СЕЛЬСКОХОЗЯЙСТВЕННЫХ КУЛЬТУР
(во всех категориях хозяйств; ц с 1 га)

Годы	Зерно	Хлопок-сырец	Сахарная свекла (фабричная)	Подсолнечник	Льноволокно	Картофель	Овощи
1909—1913 (в среднем за год)	6,9	13,0	150	...	2,8	78	...
1913	8,2	10,8	168	7,6	3,2	76	84
1940	8,6	10,8	146	7,4	1,7	99	91
1945	5,6	9,6	66	2,9	1,5	70	58
1946—1950 (в среднем за год)	6,7	13,6	111	4,5	1,6	97	73
1951—1955 (в среднем за год)	8,0	16,9	154	6,2	1,7	81	82
1956—1960 (в среднем за год)	10,1	20,5	184	9,1	2,6	94	101
1961—1965 (в среднем за год)	10,2	20,6	165	11,2	2,6	94	116
1966—1970 (в среднем за год)	13,7	24,1	228	13,2	3,4	115	132
1966	13,7	24,3	195	12,2	3,3	105	125
1967	12,1	24,5	230	13,8	3,5	115	141
1968	14,0	24,3	266	13,7	3,0	123	131
1969	13,2	22,5	211	13,3	3,7	113	126
1970	15,6	25,1	237	12,8	3,6	120	138
1971—1975 (в среднем за год)	14,7	27,3	217	13,2	3,6	113	137
1971	15,4	25,6	219	12,6	3,9	117	132
1972	14,0	26,7	223	11,4	3,6	98	122
1973	17,6	28,0	247	15,5	3,5	135	155
1974	15,4	29,2	216	14,4	3,3	101	145
1975	10,9	26,9	181	12,2	3,9	112	133

**ВАЛОВОЙ СБОР И УРОЖАЙНОСТЬ
ОТДЕЛЬНЫХ ЗЕРНОВЫХ КУЛЬТУР
(во всех категориях хозяйств)**

	1940	1965	1970	1971	1972	1973	1974	1975
Валовой сбор, млн. т								
Зерновые культуры	95,6	121,1	186,8	181,2	168,2	222,5	195,7	140
в том числе:								
пшеница	31,8	59,7	99,7	98,8	86,0	109,8	83,9	66,1
рожь . .	21,1	16,2	13,0	12,8	9,6	10,8	15,2	9,1
кукуруза на зерно	5,2	8,0	9,4	8,6	9,8	13,2	12,1	7,3
ячмень .	12,0	20,3	38,2	34,6	36,8	55,0	54,2	35,8
овес . .	16,4	6,2	14,2	14,6	14,1	17,5	15,3	12,5
просо . .	4,39	2,20	2,10	2,04	2,12	4,42	2,91	1,11
гречиха .	1,31	0,95	1,08	1,17	0,81	1,30	0,97	0,48
рис . . .	0,30	0,58	1,28	1,43	1,65	1,77	1,91	2,00
зернобобовые	2,18	6,69	7,62	6,95	7,10	8,45	8,71	5,32

Продолжение

	1940	1965	1970	1971	1972	1973	1974	1975
Урожайность, ц с 1 га								
Зерновые культуры	8,6	9,5	15,6	15,4	14,0	17,6	15,4	10,9
Пшеница озимая	10,1	16,1	22,8	23,1	19,6	27,0	24,0	18,7
Пшеница яровая	6,6	5,5	12,3	11,8	13,0	13,5	9,5	7,0
Рожь озимая	9,1	10,1	13,0	13,5	11,8	15,4	15,5	11,3
Кукуруза на зерно	13,8	25,2	28,0	25,7	24,4	32,4	30,5	27,4
Ячмень озимый	8,6	13,2	18,0	18,1	13,0	20,4	17,9	18,3
Ячмень яровой	10,8	10,1	17,9	15,9	13,5	18,6	17,4	10,6
Овес	8,3	9,3	15,3	15,2	12,4	14,7	13,2	10,3
Просо	7,4	6,8	7,8	8,5	7,7	15,4	9,7	3,9
Гречиха	6,4	5,3	5,7	6,6	4,7	7,9	6,1	3,3
Рис	17,3	26,9	36,5	36,7	39,1	38,2	38,7	40,0
Зернобобовые	6,9	9,9	14,9	13,3	12,1	13,8	15,0	9,3

ПОСЕВНЫЕ ПЛОЩАДИ
(во всех категориях хозяйств;

	1940	1965	1970
Вся посевная площадь	150,6	209,1	206,7
Зерновые культуры	110,7	128,0	119,3
из них:			
пшеница озимая	14,3	19,8	18,5
пшеница яровая	26,0	50,4	46,7
рожь озимая	23,1	16,0	10,0
кукуруза на зерно	3,7	3,2	3,4
ячмень	11,3	19,7	21,3
овес	20,2	6,6	9,2
просо	6,0	3,3	2,7
гречиха	3,0	1,8	1,9
рис	0,2	0,2	0,4
зернобобовые	3,2	6,4	5,1
Технические культуры	11,8	15,3	14,5
в том числе:			
хлопчатник	2,08	2,44	2,75
сахарная свекла (фабричная)	1,23	3,88	3,37
подсолнечник	3,54	4,87	4,78
лен-долгунец	2,10	1,48	1,28
Картофель и овоще-бахчевые культуры	10,0	10,6	10,1
в том числе:			
картофель	7,7	8,6	8,1
овощи	1,5	1,4	1,5
Кормовые культуры	18,1	55,2	62,8
Площадь чистых па- ров	28,9	14,7	18,4

Вся посевная площадь в 1913 г. составляла 118,2 млн. га.

СЕЛЬСКОХОЗЯЙСТВЕННЫХ КУЛЬТУР

млн. гектаров)

1971	1972	1973	1974	1975
207,3	210,7	215,0	216,5	217,7
117,9	120,1	126,7	127,2	127,9
20,7	15,0	18,3	18,6	19,6
43,3	43,5	44,8	41,1	42,4
9,5	8,2	7,0	9,8	8,0
3,3	4,0	4,0	4,0	2,6
21,6	27,2	29,4	31,1	32,5
9,6	11,4	11,9	11,5	12,1
2,4	2,7	2,9	3,0	2,8
1,8	1,7	1,6	1,6	1,5
0,4	0,4	0,5	0,5	0,5
5,2	5,8	6,1	5,8	5,7
14,3	14,4	14,7	14,7	14,1
2,77	2,73	2,74	2,88	2,92
3,32	3,49	3,55	3,61	3,67
4,50	4,39	4,75	4,69	4,04
1,24	1,25	1,25	1,21	1,22
9,9	10,1	10,2	10,2	10,1
7,9	8,0	8,0	8,0	7,9
1,5	1,6	1,6	1,7	1,7
65,2	66,1	63,4	64,4	65,6
18,3	16,2	13,5	12,7	11,2

ПОГОЛОВЬЕ

(по данным переписей скота)

	1941	1966	1971
Во всех категориях хозяйств			
Крупный рогатый скот	54,8	93,4	99,2
в том числе коровы	28,0	39,3	39,8
Свиньи	27,6	59,6	67,5
Овцы и козы	91,7	135,3	143,4
в том числе овцы	80,0	129,8	138,0
В колхозах, совхозах и других государственных хозяйствах			
Крупный рогатый скот	23,6	65,6	74,3
в том числе коровы	7,0	22,7	24,3
Свиньи	11,5	41,4	50,9
Овцы и козы	49,2	103,1	110,2
в том числе овцы	46,3	102,2	109,2
В личных подсобных хозяйствах колхозников, рабочих, служащих и других групп населения			
Крупный рогатый скот	31,2	27,8	24,9
в том числе коровы	21,0	16,6	15,5
Свиньи	16,1	18,2	16,6
Овцы и козы	42,5	32,2	33,2
в том числе овцы	33,7	27,6	28,8

В 1916 г. во всех категориях хозяйств поголовье скота—58,4, в том числе коров—28,8; свиней—23,0; овец и коз—

ПРОДУКТИВНОГО СКОТА
на 1 января; млн. голов)

1972	1973	1974	1975	1976
102,4	104,0	106,3	109,1	111,0
40,0	40,6	41,4	41,9	41,9
71,4	66,6	70,0	72,3	57,8
145,3	144,7	148,5	151,2	146,9
139,9	139,1	142,6	145,3	141,3
77,5	79,3	81,7	84,6	87,6
24,9	25,9	26,9	27,7	28,2
55,6	53,3	56,4	58,6	45,6
112,6	112,4	116,4	119,2	117,7
111,6	111,3	115,2	118,0	116,4
24,9	24,7	24,6	24,5	23,4
15,1	14,7	14,5	14,2	13,7
15,8	13,3	13,6	13,7	12,2
32,7	32,3	32,1	32,0	29,2
28,3	27,8	27,4	27,3	24,9

та составляло (млн. голов): крупного рогатого скота—
96,3, в том числе овец—89,7.

ПРОИЗВОДСТВО ОСНОВНЫХ

	1940	1965	1970
Во всех категориях хозяйств			
Мясо (в убойном весе), млн. т	4,7	10,0	12,3
в том числе:			
говядина и телятина	1,9	3,9	5,4
свинина	1,7	4,2	4,5
баранина и козлятина	0,7	1,0	1,0
мясо птицы	0,3	0,7	1,1
Молоко, млн. т	33,6	72,6	83,0
Яйца, млрд. шт.	12,2	29,1	40,7
Шерсть, тыс. т	161	357	419
В колхозах, совхозах и других государственных хозяйствах			
Мясо (в убойном весе), млн. т	1,3	6,0	8,0
Молоко, млн. т	7,5	43,9	53,2
Яйца, млрд. шт.	0,7	9,5	19,0
Шерсть, тыс. т	98	254	337

ПРОДУКТОВ ЖИВОТНОВОДСТВА

1971	1972	1973	1974	1975
13,3	13,6	13,5	14,6	15,2
5,5	5,7	5,9	6,4	6,5
5,3	5,4	5,1	5,5	5,9
1,0	0,9	1,0	1,0	1,0
1,2	1,2	1,3	1,4	1,5
83,2	83,2	88,3	91,8	90,8
45,1	47,9	51,2	55,5	57,7
429	420	433	461	463
8,7	9,1	9,1	10,0	10,5
53,9	54,8	59,4	62,7	63,0
22,4	25,5	29,1	32,5	35,0
343	333	343	369	373

**ПРОИЗВОДСТВО ОСНОВНЫХ
ПО СОЮЗНЫМ**

(во всех категориях.)

	Мясо (в убойном весе), тыс. т		Молоко,
	1966—1970	1971—1975	1966—1970
СССР	11 583	14 034	80 553
РСФСР	5 949	7 142	44 541
Украинская ССР	2 677	3 280	17 937
Белорусская ССР	642	788	4 907
Узбекская ССР	188	241	1 169
Казахская ССР	815	985	3 812
Грузинская ССР	100	122	498
Азербайджанская ССР	86	104	465
Литовская ССР	357	429	2 385
Молдавская ССР	173	213	752
Латвийская ССР	192	236	1 745
Киргизская ССР	123	144	522
Таджикская ССР	57	74	270
Армянская ССР	48	64	363
Туркменская ССР	50	62	178
Эстонская ССР	126	150	1 009

**СРЕДНИЕ ГОДОВЫЕ УДОИ
(кило**

	1940	1965
Во всех категориях хозяйств	1 185	1 853
В колхозах, совхозах и дру- гих государственных хо- зяйствах	1 190	2 002
В колхозах	1 017	1 906
В совхозах	1 803	2 121

**ПРОДУКТОВ ЖИВОТНОВОДСТВА
РЕСПУБЛИКАМ**

хозяйств; в среднем за год)

тыс. т	Яйца, млн. шт.		Шерсть, тыс. т		
	1971—1975	1966—1970	1971—1975	1966—1970	1971—1975
87 446	35 840	51 480	397,8	441,5	
46 677	20 757	30 018	194,6	218,5	
20 364	8 293	11 192	24,2	26,6	
5 744	1 437	2 282	1,3	1,2	
1 616	704	1 134	21,9	23,0	
4 060	1 383	2 430	90,4	100,8	
527	346	482	5,0	5,2	
571	362	495	7,9	8,7	
2 587	641	795	0,4	0,3	
913	527	617	3,3	2,7	
1 740	433	620	0,8	0,7	
591	230	324	25,1	30,1	
345	110	192	4,9	5,0	
401	212	307	4,0	4,5	
220	105	161	13,6	13,8	
1 090	300	431	0,4	0,4	

**МОЛОКА ОТ ОДНОЙ КОРОВЫ
граммов)**

1970	1971	1972	1973	1974	1975
2 110	2 105	2 082	2 186	2 242	2 202
2 312	2 291	2 256	2 362	2 418	2 359
2 266	2 252	2 231	2 349	2 405	2 366
2 346	2 321	2 273	2 347	2 399	2 333

ГОСУДАРСТВЕННЫЕ ЗАКУПКИ ОСНОВНЫХ
(во всех категориях)

Годы	Зерно	Хлопок-сырец	Сахарная свекла	Подсолнечник
1940	36,4	2,24	17,4	1,5
1945	20,0	1,16	4,7	0,5
1946—1950 (в среднем за год)	27,9	2,32	12,6	0,9
1951—1955 (в среднем за год)	34,2	3,89	23,7	1,6
1956—1960 (в среднем за год)	47,9	4,36	42,9	2,2
1961—1965 (в среднем за год)	51,6	4,99	55,4	3,4
1966—1970 (в среднем за год)	66,0	6,10	74,4	4,7
1966	75,0	5,98	69,7	4,7
1967	57,2	5,97	81,6	4,9
1968	69,0	5,95	84,2	4,9
1969	55,5	5,71	65,3	4,3
1970	73,3	6,89	71,4	4,6
1971—1975 (в среднем за год)	67,6	7,67	67,9	4,5
1971	64,1	7,10	64,3	4,4
1972	60,0	7,30	68,0	3,8
1973	90,5	7,66	77,8	5,6
1974	73,3	8,41	67,5	5,2
1975	50,2	7,86	61,9	3,8

¹ Государственные закупки скота и птицы в пересчете на в 1971 г.—9,2, в 1972 г.—9,7, в 1973 г.—9,5, в 1974 г.—10,5, в

ПРОДУКТОВ СЕЛЬСКОГО ХОЗЯЙСТВА
ХОЗЯЙСТВ; МЛН. ТОНН)

Льноволокно, тыс. т	Картофель	Овощи	Скот и птица (в весе живого скота и птицы) ¹	Молоко и мо- лочные продукты (в пересчете на молоко)	Яйца, млрд. шт.
245,2	8,6	3,0	2,2	6,5	2,7
64,5	4,5	1,8	1,3	2,9	1,1
142,5	6,2	1,9	1,7	6,6	1,3
206,5	5,7	2,6	3,5	11,0	2,6
381,4	7,6	4,3	6,1	22,2	4,9
376,3	8,4	6,7	8,6	31,2	8,7
421,5	10,9	9,4	11,6	43,2	14,4
426,3	9,3	8,0	10,3	40,1	11,6
446,9	11,7	9,5	11,5	42,5	12,9
355,5	11,7	9,1	11,9	44,0	14,1
447,2	10,6	9,6	11,7	43,8	15,4
431,4	11,2	10,9	12,6	45,7	18,1
429,1	12,7	13,1	15,4	52,1	27,5
461,3	11,5	11,5	14,2	47,1	21,6
439,1	11,1	11,2	15,0	48,4	24,3
420,7	15,4	14,1	14,7	53,0	27,5
364,1	11,1	14,7	16,2	55,8	30,9
460,2	14,6	13,9	16,7	56,3	33,1

убойный вес составили (млн. т): в 1940 г.—1,3, в 1970 г.—8,1,
 1975 г.—10,9.

**ГОСУДАРСТВЕННЫЕ ЗАКУПКИ ЗЕРНА И ХЛОПКА
ПО СОЮЗНЫМ РЕСПУБЛИКАМ**
(во всех категориях хозяйств; в среднем за год;
тыс. тонн)

	Зерновые культуры		Хлопок-сырец	
	1966— 1970	1971—1975	1966—1970	1971—1975
СССР	66 018	67 623	6 099	7 667
РСФСР	40 219	37 481	—	—
Украинская ССР	11 118	13 970	—	—
Белорусская ССР	443	1 088	—	—
Узбекская ССР .	414	482	3 982	4 895
Казахская ССР .	12 250	12 265	241	305
Грузинская ССР	95	158	—	—
Азербайджанская ССР	167	236	328	441
Литовская ССР .	186	302	—	—
Молдавская ССР	536	848	—	—
Латвийская ССР	168	263	—	—
Киргизская ССР	221	263	173	205
Таджикская ССР	53	53	649	810
Армянская ССР .	33	53	—	—
Туркменская ССР	30	42	726	1 011
Эстонская ССР .	85	119	—	—

**ГОСУДАРСТВЕННЫЕ ЗАКУПКИ ФРУКТОВ
И ЧАЙНОГО ЛИСТА**

(во всех категориях хозяйств; тыс. тонн)

	1940	1965	1970	1971	1972	1973	1974	1975
Фрукты и ягоды	596	4 477	6 180	6 351	5 325	7 793	7 933	8 498
в том числе:								
плоды семечковые и косточковые .	262	1 533	2 900	2 719	3 204	4 149	4 040	3 973
виноград	306	2 875	3 145	3 544	2 026	3 544	3 722	4 322
плоды цитрусовые	23,4	21,6	86,2	33,2	46,1	45,1	114,3	142,2
Чайный лист (сортовой)	52	197	273	280	291	305	330	352

ГОСУДАРСТВЕННЫЕ ЗАКУПКИ ОСНОВНЫХ ПРОДУКТОВ
 (во всех категориях хозяйств;
 тыс.

	Скот и птица			
	в весе живого скота и птицы		в переубойный	
	1966—1970	1971—1975	1966—1970	
СССР	11 610	15 364	7 320	
РСФСР	6 075	7 852	3 819	
Украинская ССР	2 449	3 307	1 572	
Белорусская ССР	636	904	414	
Узбекская ССР .	144	173	86	
Казахская ССР .	1 018	1 340	583	
Грузинская ССР .	63	102	39	
Азербайджанская ССР	72	98	40	
Литовская ССР .	377	517	262	
Молдавская ССР	162	222	111	
Латвийская ССР	202 ⁴	286	137	
Киргизская ССР .	138	189	79	
Таджикская ССР	53	67	32	
Армянская ССР .	45	71	25	
Туркменская ССР	34	48	20	
Эстонская ССР .	142	188	101	

ЖИВОТНОВОДСТВА ПО СОЮЗНЫМ РЕСПУБЛИКАМ

в среднем за год;

тонн)

счете на вес	Молзяко и молочные продукты (в пересчете на молоко)		Яйца, млн. шт.		
	1971—1975	1966—1970	1971—1975	1966—1970	1971—1975
9 945	43 197	52113	14 404	27 473	
5 072	24 174	28 434	8 918	17 048	
2 192	9 881	12 360	3 203	5 679	
597	2 304	3 115	376	854	
106	326	443	227	455	
786	1 708	1 906	509	1 218	
65	157	198	122	240	
57	165	225	107	183	
362	1 318	1 685	152	315	
156	453	584	155	291	
200	1 274	1 387	209	375	
108	290	355	101	182	
41	100	144	65	133	
43	169	220	75	148	
28	73	99	44	94	
132	805	958	141	258	
				123	

**УДЕЛЬНЫЙ ВЕС ЗАКУПОК ОСНОВНЫХ
СЕЛЬСКОХОЗЯЙСТВЕННЫХ ПРОДУКТОВ У КОЛХОЗОВ,
СОВХОЗОВ И ДРУГИХ ГОСУДАРСТВЕННЫХ ХОЗЯЙСТВ
В ОБЩИХ ЗАКУПКАХ**

(в процентах)

	1940	1965	1970	1971	1972	1973	1974	1975
--	------	------	------	------	------	------	------	------

**Удельный вес колхозов, совхозов
и других государственных хозяйств**

Зерновые культуры	97	100	100	100	100	100	100	100
Хлопок-сырец	100	100	100	100	100	100	100	100
Сахарная свекла	94	100	100	100	100	100	100	100
Подсолнечник	95	100	100	100	100	100	100	100
Картофель	61	73	84	87	80	80	82	83
Овощи	98	93	94	94	94	94	94	95
Скот и птица	63	90	89	87	86	87	87	87
Молоко	66	96	97	96	95	95	95	95
Яйца	7	74	89	90	92	93	93	94
Шерсть	76	86	86	85	84	84	84	84

Продолжение

	1940	1965	1970	1971	1972	1973	1974	1975
в том числе удельный вес совхозов и других государственных хозяйств								
Зерновые культу- ры	10	37	50	49	57	49	44	43
Хлопок-сырец	6	20	23	24	24	26	27	28
Сахарная свекла	4	9	9	8	8	9	8	10
Подсолнечник	2	14	19	20	19	21	19	19
Картофель	2	33	39	39	35	36	36	39
Овощи	6	57	57	56	56	56	57	60
Скот и птица	22	45	43	43	43	44	44	44
Молоко	16	41	42	43	42	42	42	42
Яйца	3	45	65	66	69	71	73	77
Шерсть	18	42	44	45	44	46	47	47

**ПАРК ТРАКТОРОВ, КОМБАЙНОВ И ГРУЗОВЫХ
(на конец**

	1928	1940	1965
Тракторы¹:			
тыс. шт.	27	531	1 613
суммарная мощность двигателей, млн. л. с.	0,5	17,6	77,6
Комбайны зерноубороч- ные, тыс. шт.	2 шт.	182	520
Грузовые автомобили:			
тыс. шт.	0,7	228	945
суммарная грузо- подъемность, тыс. т	1,4	479	2 580

¹ Данные приведены без тракторов, на которых смонтиро-
ванных в сельском хозяйстве имелось 240 тыс., а суммарная

АВТОМОБИЛЕЙ В СЕЛЬСКОМ ХОЗЯЙСТВЕ
года)

1970	1971	1972	1973	1974	1975
1 977	2 046	2 112	2 188	2 267	2 400
111,6	117,6	124,3	133,8	144,5	156
623	639	656	658	673	690
1 136	1 168	1 232	1 276	1 336	1 402
3 327	3 527	3 794	3 894	4 166	4 472

ваны мелноративные и другие машины; в 1975 г. таких трак-
мощность их двигателей составила 17,5 млн. л. с.

**ПОСТАВКА ТРАКТОРОВ, ГРУЗОВЫХ АВТОМОБИЛЕЙ
И СЕЛЬСКОХОЗЯЙСТВЕННЫХ МАШИН
СЕЛЬСКОМУ ХОЗЯЙСТВУ**

(тыс. штук)

	1940	1965	1970	1971	1972	1973	1974	1975
Тракторы: ¹								
тыс. шт. . . .	20,3	239,5	309,3	313,2	312,8	323,0	348,0	370,3
суммарная мощность двигате- лей, млн. л. с. . . .	0,9	12,8	19,0	20,0	21,2	22,6	25,3	27,2
Грузовые авто- мобили . . .	17,5	70,2	125,8	137,3	152,7	188,4	212,4	228,5
Специализиро- ванные авто- мобили	34,1	30,8	32,1	34,8	36,4	38,4	40,9
Плуги трактор- ные	38,4	158,5	207,2	217,0	219,0	215,1	203,4	191,0
Лушительники тракторные .	12,8	44,2	38,2	28,0	27,6	26,5	30,5	31,3
Культиваторы тракторные .	32,3	208,3	204,6	183,0	176,3	190,0	176,2	181,7
Сеялки трак- торные . . .	21,4	259,5	187,0	170,1	175,7	194,4	211,0	213,7
Комбайны зер- ноуборочные	12,8	79,4	97,1	99,0	92,8	81,5	83,4	92,0

¹ Кроме того, поставлено тракторов на комплектацию зем-
леройной и другой техники в счет фондов сельского хозяйства
(тысяч): в 1970 г.—2,6, в 1971 г.—4,6, в 1972 г.—3,1, в 1973 г.—
7,6, в 1974 г.—7,9, в 1975 г.—9,7.

Продолжение

	1940	1965	1970	1971	1972	1973	1974	1975
Жатки рядковые	—	97,7	47,7	51,4	59,2	63,3	82,9	91,5
Комбайны кукурузоуборочные	—	0,1	5,0	7,0	8,2	8,9	10,0	10,1
Комбайны картофелеуборочные	—	6,1	8,0	9,7	11,3	11,9	12,1	12,0
Комбайны свеклоуборочные	—	17,3	9,6	10,4	11,9	14,7	16,0	17,3
Комбайны силосоуборочные	—	22,9	32,9	39,7	55,7	66,3	67,7	69,9
Хлопкоуборочные машины	—	8,0	5,9	6,8	6,7	6,5	7,3	7,5
Косилки тракторные	3,3	120,9	142,6	148,7	150,7	128,8	92,0	82,8
Грабли тракторные	0,9	39,8	61,0	52,1	51,3	60,7	53,9	46,7
Пресс-подборщики	—	6,0	11,9	17,4	23,9	26,8	29,9	33,4
Погрузчики универсальные	—	68,9	75,3	78,8	86,0	84,2	83,8	87,5
Доильные установки	—	6,1	50,0	58,5	65,6	64,8	57,6	54,4

ПОСТАВКА МИНЕРАЛЬНЫХ УДОБРЕ
(тыс.)

	1940	1965	1970
В пересчете на условные единицы	3 159	27 066	45 649
в том числе:			
азотные	789	11 132	22 463
фосфатные	1 371	8 044	11 821
фосфоритная мука	473	3 246	5 122
калийные	526	4 547	6 187
В пересчете на 100% питательных веществ	727	6 303	10 368
в том числе:			
азотные	162	2 282	4 605
фосфатные	256	1 504	2 211
фосфоритная мука	90	617	973
калийные	219	1 891	2 574

ПОСТАВКА МИНЕРАЛЬНЫХ УДОБРЕНИЙ СЕЛЬСКОМУ
(тыс.)

	1940	1965	1970
В пересчете на условные единицы	3 159	26 906	45 379
в том числе:			
азотные	789	11 132	22 463
фосфатные	1 371	7 884	11 551
фосфоритная мука	473	3 246	5 122
калийные	526	4 547	6 187
В пересчете на 100% питательных веществ	727	6 273	10 317
в том числе:			
азотные	162	2 282	4 605
фосфатные	256	1 474	2 160
фосфоритная мука	90	617	973
калийные	219	1 891	2 574

НИИ СЕЛЬСКОМУ ХОЗЯЙСТВУ
ТОНН)

1971	1972	1973	1974	1975
50 547	54 795	59 988	65 884	75 409
25 279	27 436	30 519	33 908	36 228
13 584	14 741	15 964	19 320	22 336
4 916	4 756	4 740	4 650	4 747
6 703	7 784	8 667	8 914	12 011
11 451	12 530	13 756	14 958	17 510
5 182	5 624	6 256	6 746	7 427
2 541	2 757	2 985	3 612	4 177
934	904	901	884	902
2 788	3 238	3 605	3 708	4 997

ХОЗЯЙСТВУ (без кормовых добавок)
ТОНН)

1971	1972	1973	1974	1975
50 020	53 932	58 472	63 841	73 228
25 279	27 346	30 361	32 665	35 847
13 057	13 968	14 606	17 520	20 496
4 916	4 756	4 740	4 650	4 747
6 703	7 784	8 667	8 914	12 011
11 352	12 367	13 470	14 572	17 096
5 182	5 606	6 224	6 696	7 357
2 442	2 612	2 731	3 276	3 833
934	904	901	884	902
2 788	3 238	3 605	3 708	4 997

**ОСНОВНЫЕ ПОКАЗАТЕЛИ РАЗВИТИЯ
СЕЛЬСКОГО ХОЗЯЙСТВА
НЕЧЕРНОЗЕМНОЙ ЗОНЫ РСФСР**

В Нечерноземную зону РСФСР включены 29 областей и автономных республик. В зону целиком вошли области и автономные республики Северо-Западного, Центрального, Волго-Вятского районов, а также Пермская, Свердловская, Калининградская области и Удмуртская АССР. Численность населения Нечерноземной зоны РСФСР на начало 1976 г. составила 59 млн. человек, из них 15 млн. человек—сельское население (25% ко всему населению зоны и 15% к сельскому населению страны).

На конец 1975 г. в Нечерноземной зоне имелось 5325 колхозов и 4336 совхозов.

	1965	1970	1971	1972	1973	1974	1975
Валовая продукция сельского хозяйства (во всех категориях хозяйств; в сопоставимых ценах 1965 г.), млрд. руб.	11,9	13,7	13,9	12,6	14,9	14,3	15,2
Валовой сбор основных сельскохозяйственных культур, млн. т:							
зерновые культуры	14,1	18,8	19,7	17,3	21,5	21,4	18,8
льна-волокно, тыс. т	252,3	241,6	232,3	205,1	163,6	159,0	229,1
картофель	28,4	28,6	27,3	17,9	33,7	20,6	30,7
овощи	3,7	4,2	4,2	3,3	5,2	4,3	4,3

Продолжение

	1965	1970	1971	1972	1973	1974	1975
Производство основных продуктов животноводства (во всех категориях хозяйств), млн. т:							
мясо (в убойном весе)	1,6	1,9	2,1	2,1	2,1	2,2	2,4
молоко	15,8	18,1	17,9	17,4	18,3	19,2	19,3
яйца, млрд. шт.	5,7	8,8	9,7	10,6	11,4	12,5	13,2
шерсть, тыс. т	16,8	17,6	18,6	17,7	16,6	16,3	16,1
Государственные закупки основных продуктов сельского хозяйства, млн. т:							
зерновые культуры	2,4	3,6	3,5	3,3	4,1	4,6	4,6
льноволокно, тыс. т	222	228	216	199	150	146	226
картофель	4,5	4,6	4,8	2,6	6,4	3,4	6,8
овощи	1,4	1,9	2,0	1,6	2,2	2,1	2,3
скот и птица (в весе живого скота и птицы)	1,4	2,0	2,3	2,4	2,4	2,6	2,8
молоко	8,2	10,0	10,2	10,3	11,3	12,1	12,6
яйца, млрд. шт.	2,1	4,5	5,2	6,0	6,9	7,8	8,5
шерсть (в зачетном весе), тыс. т	9,8	11,1	11,7	12,2	12,4	13,0	13,5

ОСНОВНЫЕ ПОКАЗАТЕЛИ РАЗВИТИЯ КОЛХОЗОВ

	1965	1970	1971	1972	1973	1974	1975
Число всех колхозов (на конец года) ¹ , тыс.	36,9	33,6	32,8	32,1	31,4	30,0	29,1
в том числе колхозов (без рыболовецких)	36,3	33,0	32,3	31,6	30,9	29,6	28,6
в них наличных колхозных дворов, млн.	15,4	14,4	14,1	14,0	13,9	13,7	13,5
Среднегодовая численность всех колхозников, принимавших участие в работах колхозов (без рыболовецких), млн. человек	18,6	16,7	16,3	16,1	15,9	15,7	15,4
в том числе по сопоставимому с 1975 г. кругу колхозов	16,8	16,0	15,8	15,7	15,6	15,5	15,4
Неделимые фонды колхозов (без рыболовецких) в основных и оборотных средствах (на конец года), млрд. руб.	42,3	60,0	64,2	69,2	79,4 ²	85,0	91,2
в том числе по сопоставимому с 1975 г. кругу колхозов	38,3	57,4	62,2	67,4	77,9	84,4	91,2

¹ Уменьшение числа колхозов произошло вследствие их укрупнения, а также в связи с преобразованием некоторой части колхозов в совхозы по решению общих собраний колхозников.

² Начиная с 1973 г. данные приведены с учетом переоценки основных фондов; стоимость неделимых фондов без учета переоценки на конец 1973 г. составляла 74,4 млрд. руб.

Продолжение

	1965	1970	1971	1972	1973	1974	1975
Валовой доход колхозов (без рыболовецких) в ценах соответствующих лет ¹ , млрд. руб.	17,9	22,8	22,8	22,1	24,3	24,1	22,7
в том числе по сопоставимому с 1975 г. кругу колхозов .	16,2	21,8	22,1	21,5	23,9	23,9	22,7
Выдано в оплату труда колхозникам денег и продуктов, млрд. руб.	11,5	15,0	15,3	15,6	16,6	17,1	17,1
в том числе по сопоставимому с 1975 г. кругу колхозов .	10,4	14,4	14,8	15,2	16,3	16,9	17,1
в расчете на 1 отработанный человеко-день, руб. .	2,68	3,90	4,03	4,11	4,38	4,50	4,60
Площадь всех общественных посевов, млн. га	105,1	99,1	96,9	97,6	98,6	98,4	98,2
в том числе:							
зерновых культур	62,6	55,8	54,0	54,5	57,0	56,6	56,6
технических культур . .	11,7	10,6	10,3	10,3	10,6	10,6	10,1
картофеля и овоще-бахчевых культур . .	3,2	2,8	2,7	2,8	2,8	2,8	2,7
кормовых культур	27,6	29,9	29,9	30,0	28,2	28,4	28,8

¹ Валовой доход (чистая продукция) колхозов исчислен как разность между стоимостью всей валовой продукции (без капитального строительства и капитального ремонта) и материальными производственными затратами (семян, кормов, горючего, удобрений, амортизации и т. д.).

Продолжение

	1965	1970	1971	1972	1973	1974	1975
Поголовье общественного продуктивного скота (на конец года), млн. голов:							
крупный рогатый скот . . .	38,3	41,7	43,2	44,1	44,9	46,3	47,6
в том числе коровы . . .	13,2	13,5	13,7	14,2	14,7	15,1	15,3
свиньи	24,6	29,6	31,9	30,7	32,1	33,1	24,2
овцы и козы . . .	54,6	54,1	54,5	53,2	53,4	53,5	51,9
в том числе овцы	53,9	53,5	53,9	52,6	52,4	52,9	51,3
Тракторы (на конец года) ¹ :							
тыс. шт.	756	942	965	1 001	1 029	1 049	1 104
суммарная мощность двигателей, млн. л. с.	34,8	50,3	52,6	55,8	59,5	63,6	69
Комбайны зерноуборочные (на конец года) ¹ , тыс. шт.	224	292	295	297	294	299	304
Грузовые автомобили (на конец года) ¹ :							
тыс. шт.	426	479	478	494	505	513	523
суммарная грузоподъемность, тыс. т	1 127	1 279	1 299	1 348	1 379	1 398	1 428

¹ Без рыболовецких колхозов и межхозяйственных организаций.

Продолжение

	1965	1970	1971	1972	1973	1974	1975
Приходится в среднем на один колхоз (без рыбо- ловных)							
Колхозных дворов (на конец года)	426	435	439	443	449	463	473
Сельскохозяйст- венных угодий, тыс. га	6,1	6,1	6,2	6,2	6,2	6,3	6,5
Пашни, тыс. га	3,1	3,2	3,2	3,2	3,3	3,4	3,5
Общественных по- севов, тыс. га	2,9	3,0	3,0	3,1	3,2	3,3	3,4
Общественного скота (на конец года), голов:							
крупного рога- того скота	1 056	1 258	1 332	1 388	1 447	1 556	1 643
в том числе коров	363	409	426	450	475	508	528
свиней	667	891	983	964	1 022	1 089	835
овец и коз	1 506	1 633	1 684	1 680	1 724	1 801	1 790
Неделимых фон- дов в основных и оборотных средствах, тыс. руб.	1 166	1 815	1 991	2 190	2 569	2 875	3 185
Валового дохода, тыс. руб.	494	689	705	700	788	816	794

ОСНОВНЫЕ ПОКАЗАТЕЛИ

	1965	1970
Число совхозов (на конец года)	11 681	14 994
Среднегодовая численность работников, занятых во всех отраслях производства, тыс. человек	8 230	8 888
в том числе в сельском хозяйстве	7 350	7 688
из них рабочих	6 882	7 040
Вся посевная площадь, млн. га	89,1	91,7
в том числе:		
зерновые культуры	59,7	57,4
технические культуры	3,4	3,5
картофель и овоще-бахчевые культуры	1,9	1,8
кормовые культуры	24,1	29,0
Поголовье скота (на конец года), млн. голов:		
крупный рогатый скот	24,5	29,1
в том числе коровы	8,9	10,0
свиньи	12,6	16,6
овцы и козы	46,4	53,5
в том числе овцы	46,2	53,1

¹ Начиная с 1973 г. данные приведены с учетом скотооткорма

РАЗВИТИЯ СОВХОЗОВ

1971	1972	1973	1974	1975
15 502	15 747	17 300	17 717	18 064
9 212	9 328	9 830	10 107	10 320
7 951	8 040	8 544	8 728	8 900
7 287	7 354	7 783	7 931	8 090
94,4	96,6	104,0	105,8	107,3
57,9	59,3	65,7	66,6	67,4
3,6	3,7	3,8	3,8	3,7
1,9	2,0	2,1	2,1	2,2
31,0	31,6	32,4	33,3	34,0
30,6	31,4	33,3	34,6	35,6
10,4	10,7	11,5	11,9	12,1
18,6	18,0	19,4	20,5	16,1
55,6	56,5	60,2	63,1	63,1
55,2	56,0	59,7	62,5	62,4

мочных совхозов Министерства сельского хозяйства СССР.

	1965	1970
Тракторы (на конец года):		
тыс. шт.	681	803
суммарная мощность двигателей, млн. л. с.	33,7	47,4
Комбайны зерноуборочные (на конец года), тыс. шт.	265	294
Грузовые автомобили (на конец года):		
тыс. шт.	335	381
суммарная грузоподъемность, тыс. т	914	1 069
Приходится в среднем на один совхоз		
Сельскохозяйственных угодий, тыс. га	24,6	20,8
Пашни, тыс. га	8,3	6,9
Посевной площади, тыс. га	7,6	6,2
Крупного рогатого скота, голов	2 098	1 944
в том числе коров	782	669
Свиней, голов	1 073	1 116
Овец и коз, голов	3 975	3 607

В 1975 г. завершен перевод всех совхозов Минист-
 венный расчет.

Продолжение

1971	1972	1973	1974	1975
837	865	942	994	1 056
50,6	53,8	60,7	66,5	73
306	320	338	346	352
387	407	430	453	475
1 113	1 154	1 258	1 354	1 420
20,2	20,0	19,3	19,1	19,1
6,7	6,6	6,3	6,2	6,2
6,1	6,1	6,0	6,0	6,0
1 982	1 996	1 926	1 955	1 985
672	709	664	670	675
1 200	1 143	1 123	1 156	902
3 598	3 586	3 483	3 577	3 517

стерства сельского хозяйства СССР на полный хозяй-

**МЕЖХОЗЯЙСТВЕННЫЕ ПРЕДПРИЯТИЯ
И ОРГАНИЗАЦИИ
(на конец года)**

	1965	1970	1971	1972	1973	1974	1975
Число межхозяйственных предприятий, организаций и объединений .	3 355	4554	4781	5068	5317	5733	6 316
В них хозяйственников ¹ .	48 501	68534	71980	73816	78890	84572	93900
Число межхозяйственных предприятий и организаций, имеющих один вид деятельности	2 660	4255	4480	4861	5115	5498	6 076
В них хозяйственников ¹ .	37 357	63519	67207	70368	75994	79323	89940
Число межхозяйственных предприятий и организаций со смешанными видами деятельности .	695	299	301	207	202	235	240
В них хозяйственников ¹ .	11 144	5015	4773	3448	2096	5249	3 960

¹ Колхозы, совхозы и другие государственные и кооперативные предприятия и организации.

ТРАНСПОРТ И СВЯЗЬ

ГРУЗОБОРОТ ВСЕХ ВИДОВ
(млрд. тонно-

	1940	1965	1970
Все виды транспорта .	494,4	2764,0	3829,2
Железнодорожный .	420,7	1950,2	2494,7
Морской	24,9	358,8	656,1
Речной	36,1	133,9	174,0
Трубопроводный (неф- те- и нефтепродук- топроводы)	3,8	146,7	281,7
Автомобильный тран- спорт народного хо- зяйства	8,9	143,1	220,8
Воздушный	0,02	1,34	1,88

Данные о грузообороте морского и речного транс-
ного флота. С учетом рыболовного флота грузооборот
в 1975 г. составил 5314 млрд. ткм, в том числе грузо-

**ТРАНСПОРТА ОБЩЕГО ПОЛЬЗОВАНИЯ
километров)**

1971	1972	1973	1974	1975
4088,0	4275,7	4623,8	4936,5	5194,5
2637,3	2760,8	2958,0	3097,7	3236,5
696,0	698,4	750,7	778,1	730,0
183,8	180,3	189,5	212,3	221,6
328,5	375,9	439,4	533,4	665,8
240,4	258,1	283,8	312,5	338,0
1,98	2,19	2,37	2,49	2,59

порта приведены в таблице без грузооборота рыболов-
всех видов транспорта общего и необщего пользования
оборот рыболовного флота—46,5 млрд. ткм.

ПЕРЕВОЗКИ ГРУЗОВ ОТДЕЛЬНЫМИ ВИДАМИ

(млн.)

	1940	1965	1970
Железнодорожный	605,1	2 415	2 896
Морской	32,9	119	162
Речной	73,9	269	358
Трубопроводный (перекачка нефти и нефтепродуктов)	7,9	226	340
Автомобильный транспорт народного хозяйства	859	10 746	14 623
Воздушный	0,06	1,2	1,8

Данные о перевозках грузов морским и речным ловного флота. Перевозки грузов рыболовным флотом

ПАССАЖИРООБОРОТ ВСЕХ ВИДОВ ТРАНСПОРТА

(млрд. пассажиро-

	1940	1965	1970
Все виды транспорта	108,7	366,6	553,1
Железнодорожный	100,4	201,6	265,4
Морской	0,9	1,5	1,6
Речной	3,8	4,9	5,4
Автомобильный (автобусы)	3,4	120,5	202,5
Воздушный	0,2	38,1	78,2

ПЕРЕВОЗКИ ПАССАЖИРОВ ОТДЕЛЬНЫМИ

(млн.)

	1940	1965	1970
Железнодорожный	1 377	2 301	2 930
Морской	9,7	37,2	38,5
Речной	73,4	134	145
Автомобильный (автобусы)	590	18 657	27 344
Воздушный	0,4	42,1	71,4

ТРАНСПОРТА ОБЩЕГО ПОЛЬЗОВАНИЯ

ТОНН)

1971	1972	1973	1974	1975
3 049	3 172	3 346	3 497	3 621
171	178	187	192	200
381	396	419	452	475
353	388	421	457	498
15 688	16 704	18 243	19 645	21 258
2,0	2,1	2,2	2,3	2,5

транспортом приведены в таблице без перевозок рыбо-
в 1975-г. составили 10,8 млн. т.

ОБЩЕГО ПОЛЬЗОВАНИЯ

километров)

1971	1972	1973	1974	1975
586,6	624,9	657,1	702,4	747,0
274,6	285,8	296,6	306,3	312,5
1,7	1,9	1,9	2,1	2,1
5,7	5,7	5,9	6,1	6,3
215,8	235,6	253,9	279,1	303,6
88,8	95,9	98,8	108,8	122,5

ВИДАМИ ТРАНСПОРТА ОБЩЕГО ПОЛЬЗОВАНИЯ

человек)

1971	1972	1973	1974	1975
3 053	3 167	3 306	3 389	3 471
38,4	43,3	45,3	48,9	51,5
146	150	147	152	161
28 752	30 348	32 133	34 252	36 501
78,1	82,5	84,3	90,5	98,0

ПОКАЗАТЕЛИ ИСПОЛЬЗОВАНИЯ ПОДВИЖНОГО СОСТАВА

	1940	1965	1970
Железнодорожный транспорт			
Среднее время оборота грузового вагона, суток	7,37	5,23	5,57
Средняя участковая скорость движения грузового поезда (все виды тяги, включая передаточные и вывозные поезда), км/час	20,3	33,6	33,5
Морской транспорт			
Производительность на 1 т грузоподъемности за сутки эксплуатации, тонно-миль:			
сухогрузные суда	25,2	81,1	91,1
наливные суда	70,7	134	150
Речной транспорт общего пользования			
Производительность на 1 л. с. мощности буксирного флота за сутки эксплуатации, ткм, на перевозках:			
нефтегрузов	686	585	571
леса в плотах	977	997	1 025
сухогрузов	203	323	312
Производительность на 1 т грузоподъемности за сутки эксплуатации, ткм:			
сухогрузного самоходного флота	37,7	108	111
сухогрузного несамоходного флота	13,5	41,3	46,4
нефтеналивного самоходного флота	—	132	144
нефтеналивного несамоходного флота	36,6	71,2	71,7

НА ЖЕЛЕЗНОДОРОЖНОМ И ВОДНОМ ТРАНСПОРТЕ

1971	1972	1973	1974	1975
5,49	5,56	5,62	5,62	5,84
33,8	33,7	33,8	33,5	33,4
92,6 143	89,6 141	93,5 141	93,0 139	81,5 130,7
584 1 030 309	528 941 305	518 959 305	555 965 316	518 958 314
112	105	107	120	122
46,9	47,3	49,1	52,6	51,7
147	140	134	144	140
75,3	69,8	72,8	81,3	75,7 149

ОСНОВНЫЕ ПОКАЗАТЕЛИ РАЗВИТИЯ СВЯЗИ

	1940	1965	1970	1971	1972	1973	1974	1975
Число предприятий почты, телеграфа и телефона (на конец года), тыс.	51	72	81	83	84	85	86	87
в том числе в сельских местностях	44	54	60	60	61	62	62	63
Продукция связи, млрд. руб.	0,6	2,0	3,3	3,5	3,8	4,1	4,5	4,8
Отправлено:								
писем, млрд.	2,6	5,2	8,0	8,3	8,5	8,7	8,9	9,0
газет и журналов, млрд.	6,7	22,6	33,2	35,1	36,5	38,3	39,5	41,1
посылок, млн.	45	128	176	180	187	197	203	215
денежных переводов и пенсионных выплат, млн.	99	494	655	675	687	697	709	723
телеграмм, млн.	141	273	365	372	385	404	421	443

Продолжение

	1940	1965	1970	1971	1972	1973	1974	1975
Количество междугородных телефонных разговоров, млн.	92	257	431	479	535	604	684	768
Число телефонных аппаратов на общей телефонной сети (на конец года), млн.	1,7	6,4	11,0	12,1	13,2	14,5	15,8	17,4 ¹
в том числе автоматических . .	0,4	4,5	9,5	10,7	11,8	13,1	14,6	16,3
Число телевизионных станций (на конец года) .	2	653	1 233	1 344	1 466	1 620	1 749	1 871
Число радиоприемных точек (на конец года), млн.	7,0	89,5	129,6	139,2	150,7	159,5	168,6	177,6
радиоприемников . .	1,1	38,2	48,6	50,8	53,2	54,8	57,1	59,7
телевизоров шт.	400	15,7	34,8	39,3	45,4	49,2	52,5	55,2
трансляционных радиоточек	5,9	35,6	46,2	49,1	52,1	55,5	59,0	62,7

¹ Общее число телефонных аппаратов составило 19,3 млн.

КАПИТАЛЬНОЕ СТРОИТЕЛЬСТВО

ВВОД В ДЕЙСТВИЕ ОСНОВНЫХ ФОНДОВ
(в сопоставимых ценах¹; млрд. рублей)

	Всего введено основных фондов государствен- ными и коопе- ративными пред- приятиями и ор- ганизациями, колхозами и на- селением	в том числе государствен- ными и коопе- ративными предприя- тиями и ор- ганизациями
Всего за 1918—1975 гг.	1374,5	1195,3
1918—1928 гг. (без IV квартала 1928 г.)	3,9	1,5
Первая пятилетка (1929—1932 гг., вклю- чая IV квартал 1928 г.)	9,4	8,6
Вторая пятилетка (1933—1937 гг.)	17,4	15,7
Три с половиной года третьей пятилетки (1938 г.—первое полу- годие 1941 г.)	18,6	16,0
Четыре с половиной го- да (с 1 июля 1941 г. до 1 января 1946 г.)	19,1	15,8
Четвертая пятилетка (1946—1950 гг.)	42,8	35,3
Пятая пятилетка (1951—1955 гг.)	81,1	68,3

¹ Здесь и во всех таблицах по капитальному строительству в качестве сопоставимых цен приняты сметные цены на 1 января 1969 г.

Продолжение

	Всего введено основных фондов государствен- ными и коопе- ративными пред- приятиями и ор- ганизациями, колхозами и на- селением	в том числе государствен- ными и коопе- ративными предприя- тиями и ор- ганизациями
Шестая пятилетка (1956—1960 гг.) . . .	158,0	130,8
Седьмая пятилетка (1961—1965 гг.) . . .	231,9	203,2
Восьмая пятилетка (1966—1970 гг.) . . .	324,4	285,4
1966 г.	55,9	49,1
1967 г.	60,5	52,9
1968 г.	62,6	54,6
1969 г.	67,7	59,8
1970 г.	77,7	69,0
Девятая пятилетка (1971—1975 гг.)	467,9	414,7
1971 г.	82,6	73,3
1972 г.	85,4	75,5
1973 г.	94,4	83,6
1974 г.	98,9	87,5
1975 г.	106,6	94,8

**ВВОД В ДЕЙСТВИЕ ПРОИЗВОДСТВЕННЫХ МОЩНОСТЕЙ
ЗА СЧЕТ РАСШИРЕНИЯ И РЕКОНСТРУКЦИИ
ДЕЙСТВУЮЩИХ И СТРОИТЕЛЬСТВА НОВЫХ
ПРЕДПРИЯТИЙ**

	1961— 1965	1966— 1970	1971— 1975	в том числе 1975
Электростанции, млн. кВт	48,2	54,6	58	13
Мощности по добыче:				
угля, млн. т в год	80	95,1	114,2	24,4
железной руды, млн. т в год	129,9	120,5	131,5	19,8
Мощности по производству:				
чугуна, млн. т в год	12,6	9,7	12,9	1,8
стали, млн. т в год	15,6	18,1	10,9	4,0
проката черных метал- лов (готового), млн. т в год	9,1	14,3	12,3	3,5
стальных труб, тыс. т в год	2 432	2 469	2 383	425
минеральных удобрений (в условных единицах), млн. т в год	23,3	33,2	37,9	11,5
серной кислоты, тыс. т в год	4 124	4 164	8 579	1 785
соды кальцинированной, тыс. т в год	753	1 285	1 093	365
химических волокон и ни- тей, тыс. т в год	221	151	350	64
пластических масс и син- тетических смол, тыс. т в год	548	706	979	140
автомобильных шин, млн. шт. в год	10	8,3	12,9	0,5
турбин, тыс. кВт в год	3 092	4 257	5 840	1 370
трансформаторов сило- вых, млн. кВт·А в год	55,1	28,2	20,6	6,0

Продолжение

	1961— 1965	1966— 1970	1971— 1975	в том числе 1975
экскаваторов, штук в год	4 648	5 175	6 694	596
металлорежущих станков, тыс. шт. в год	35,1	21,5	25,4	6,8
автомобилей (включая автобусы), тыс. шт. в год	158,7	423,9	973,9	71,5
тракторов, тыс. шт. в год	135,1	121,0	79,6	16
цемента, млн. т в год	28,2	17,4	20,7	4,4
целлюлозы, тыс. т в год	1 329	2 156	2 162	547
бумаги, тыс. т в год	1 291	502	509	65
Установлено:				
прядильных веретен, млн. шт.	3,2	3,1	2,2	0,15
ткацких станков, тыс. шт.	52,3	47,6	41,6	6,8
Мощности по производству:				
кожаной обуви, млн. пар в год	55	149	67	9,2
верхнего и бельевого три- котажа, млн. шт. в год	108,9	410,3	162,5	93,3
фарфоро-фаянсовых изде- лий, млн. шт. в год	36,5	176,5	486,2	177,9
сахара-песка, тыс. ц пе- реработки свеклы в сутки	1 180	682	856	248
растительного масла, тонн переработки маслосе- мян в сутки методом экстракции	3 676	4 360	2 811	120
мяса, тыс. т в смену	4,9	2,2	4,2	1,2
цельномолочной продук- ции, тыс. т молока в смену	12,3	12,4	12,2	1,7
сыра, тонн переработки молока в смену	1 335	3 126	2 637	218

Продолжение

	1961— 1965	1966— 1970	1971— 1975	в том числе 1975
Построено:				
газопроводов магистраль- ных и отводов от них, тыс. км	21,9	25,5	33,7	7,3
нефтепроводов и нефте- продуктопроводов ма- гистральных, тыс. км .	11,8	10,1	22,4	4,8
новых железнодорожных линий, тыс. км	5,1	3,8	3,6	0,8
Электрифицировано желез- ных дорог, тыс. км . . .	10,8	8,7	4,8	0,8
Элеваторы, млн. т	3,5	8,7	16,6	4,3
Зерносклады и зерносемено- хранилища, млн. т . . .	42,3	48,2	30,3	6,5
Орошаемые земли, млн. га	1,5	1,8	4,6	1,3
Осушенные земли, млн. га	3,0	3,9	4,4	1,0

Наряду с вводом в действие производственных мощностей за счет расширения и реконструкции действующих и строительства новых предприятий, мощности промышленных предприятий увеличились за счет механизации, интенсификации производства, улучшения технологических процессов, модернизации оборудования и других организационно-технических мероприятий. За счет этого в 1975 г. мощности по производству чугуна увеличились на 1,4 млн. т, стали—на 3 млн. т, готового проката черных металлов—на 1 млн. т, металлорежущих станков—на 4,3 тыс. шт., цемента—на 1,3 млн. т.

В 1975 г. вступило в строй свыше 300 новых крупных государственных промышленных предприятий, а также много новых цехов и производств на действующих предприятиях. Введено в эксплуатацию большое количество жилых домов, школ, больниц, других объектов культурно-бытового назначения.

За годы девятой пятилетки введено около 3 тыс. крупных государственных промышленных предприятий, а также большое количество новых цехов и производств на действующих предприятиях.

Введены на полную проектную мощность крупнейшие в мире Красноярская гидроэлектростанция и Криворожская ГРЭС-2; вступили в строй Усть-Илимская, Чиркейская, Токтогульская, Зейская и Нурекская гидроэлектростанции, Ленинградская и Кольская атомные электростанции.

На полную проектную мощность введен Волжский автомобильный завод имени 50-летия СССР. Вступили в строй действующих Оренбургский газоперерабатывающий завод, нефтеперерабатывающий завод в г. Мозыре, Лебединский и Лисаковский горнообогатительные комбинаты, Череповецкий химзавод; Донецкий, Бухарский и Тираспольский хлопчатобумажные комбинаты. Введены в действие новые мощности на химическом комбинате в г. Навои, на алюминиевом заводе и в лесопромышленном комплексе в г. Братске.

На Криворожском металлургическом заводе вступила в строй самая мощная в мире доменная печь.

Развиваются крупные промышленные комплексы, такие как Братский и Усть-Илимский лесопромышленные комплексы, горнорудный и металлургический на базе Курского железорудного комплекса, нефтехимический в Западной Сибири и другие. Развернулось строительство Камского автомобильного завода, Саяно-Шушенской ГЭС, Курской атомной электростанции, Байкало-Амурской железнодорожной магистрали.

ОБЩИЙ ОБЪЕМ КАПИТАЛЬНЫХ ВЛОЖЕНИЙ

(в сопоставимых ценах; млрд. рублей)

	Всего капитальных вложений	в том числе		
		государственных и кооперативных предприятий и организаций	колхозов	населения на строительство соб-венных жилых домов и квартир
Всего за 1918—1975 гг.	1487,0	1298,2	135,0	53,8
1918—1928 гг. (без IV квартала 1928 г.)	4,4	2,0	0,03	2,4
Первая пятилетка .	8,8	8,0	0,4	0,4
Вторая пятилетка .	19,9	18,1	1,2	0,6
Три с половиной года третьей пятилетки	20,6	17,8	1,6	1,2
С 1 июля 1941 г. до 1 января 1946 г. .	20,8	17,3	1,8	1,7
Четвертая пятилетка	48,1	40,5	3,7	3,9
Пятая пятилетка . .	91,1	77,8	8,0	5,3
Шестая пятилетка .	170,5	142,2	16,3	12,0
Седьмая пятилетка .	247,6	217,2	20,8	9,6

Продолжение

	Всего капитальных вложений	в том числе		
		государственных и кооперативных предприятий и организаций	колхозов	населения на строительство собственных жилых домов и квартир
Восьмая пятилетка	353,8	312,0	33,6	8,2
1966 г.	61,0	53,7	5,6	1,7
1967 г.	66,0	58,0	6,4	1,6
1968 г.	71,2	62,5	7,1	1,6
1969 г.	73,6	65,1	6,8	1,7
1970 г.	82,0	72,7	7,7	1,6
Девятая пятилетка	501,4	445,3	47,6	8,5
1971 г.	88,0	78,1	8,2	1,7
1972 г.	94,3	83,8	8,9	1,6
1973 г.	98,7	87,4	9,6	1,7
1974 г.	105,7	93,8	10,2	1,7
1975 г.	114,7	102,2	10,7	1,8

Примечание. В соответствии с действующим порядком планирования в объем капитальных вложений не входят затраты на геологоразведочные работы, не связанные со строительством, на разработку проектов планировки и застройки городов и поселков городского типа, на разработку типовых проектов для строительства, на насаждение лесов и лесных полос; на приобретение и формирование основного стада и затраты на приобретение оборудования для государственных действующих учреждений, школ, больниц, детских садов и яслей. С учетом перечисленных выше затрат капитальные вложения в народное хозяйство за 1918—1975 гг. составили примерно 1638 млрд. руб., а в 1975 г.—128 млрд. руб.

**КАПИТАЛЬНЫЕ ВЛОЖЕНИЯ НА РАЗВИТИЕ
СЕЛЬСКОГО ХОЗЯЙСТВА ПО ВСЕМУ КОМПЛЕКСУ РАБОТ**
(по объектам производственного и непроизводственного назначения; млн. рублей)

	Все ка- питаль- ные вло- жения	в том числе	
		государ- ственные капи- тальные вложения	капиталь- ные вло- жения колхозов
Седьмая пятилетка	48 566	27 804	20 762
Восьмая пятилетка	83 154	48 513	33 641
1966 г.	13 565	7 947	5 618
1967 г.	15 013	8 620	6 393
1968 г.	16 761	9 645	7 116
1969 г.	17 258	10 417	6 841
1970 г.	19 557	11 884	7 673
Девятая пятилетка	131 517	83 882	47 635
1971 г.	21 904	13 691	8 213
1972 г.	23 876	15 010	8 866
1973 г.	26 195	16 555	9 640
1974 г.	28 492	18 326	10 166
1975 г.	31 050	20 300	10 750

Данные приведены включая затраты на строительство ремонтных предприятий объединения «Сельхозтехника», сельскохозяйственных научно-исследовательских учреждений, на строительство предприятий по производству строительных материалов и на развитие строительной индустрии подрядных организаций системы Министерства мелиорации и водного хозяйства СССР, на строительство предприятий по переработке сельскохозяйственных продуктов и производству строительных материалов, на развитие производственной базы строительной индустрии в колхозах и межколхозных организациях и другие затраты, входящие в объем капитальных вложений на развитие сельского хозяйства по всему комплексу работ. За все годы Советской власти эти капитальные вложения составили 320 млрд. руб.

КАПИТАЛЬНЫЕ ВЛОЖЕНИЯ ГОСУДАРСТВА

(в сопоставимых ценах;

	Все капитальные вложения	из них по объектам производственного назначения
Всего за 1918—1975 гг.	297 808	248 835
1918—1928 гг. (без IV квартала 1928 г.)	145	137
Первая пятилетка	1 532	1 365
Вторая пятилетка	2 622	2 347
Три с половиной года третьей пятилетки	2 431	2 212
С 1 июля 1941 г. до 1 января 1946 г.	2 029	1 937
Четвертая пятилетка	6 138	5 654
Пятая пятилетка	14 724	12 848
Шестая пятилетка	28 520	24 155
Седьмая пятилетка	45 625	38 018
Восьмая пятилетка	74 648	60 076
1966 г.	12 427	10 154
1967 г.	13 723	10 840
1968 г.	15 237	12 097
1969 г.	15 680	12 605
1970 г.	17 581	14 380
Девятая пятилетка	119 394	100 086
1971 г.	19 869	16 526
1972 г.	21 631	18 095
1973 г.	23 715	19 985
1974 г.	25 929	21 730
1975 г.	28 250	23 750

И КОЛХОЗОВ В СЕЛЬСКОЕ ХОЗЯЙСТВО

млн. рублей)

Из общего объема капитальных вложений			
государствен- ные капиталь- ные вложения	из них по объек- там производ- ственного назна- чения	капиталь- ные вложения колхозов	из них по объектам произ- водственного назначения
177 065	145 878	120 743	102 957
115	109	30	28
1 165	1 008	367	357
1 453	1 252	1 169	1 095
887	776	1 544	1 436
218	267	1 741	1 670
2 568	2 384	3 570	3 270
7 229	6 297	7 495	6 551
13 395	11 062	15 125	13 093
26 858	21 394	18 767	16 624
45 240	36 452	29 408	23 624
7 450	6 022	4 977	4 132
8 082	6 430	5 641	4 410
8 969	7 177	6 268	4 920
9 752	7 868	5 928	4 737
10 987	8 955	6 594	5 425
77 867	64 877	41 527	35 209
12 674	10 429	7 195	6 097
13 889	11 515	7 742	6 580
15 339	12 848	8 376	7 137
17 065	14 235	8 864	7 495
18 900	15 850	9 350	7 900

**ОБЩИЙ ОБЪЕМ РАБОТ, ВЫПОЛНЕННЫХ
И МОНТАЖНЫМИ ОРГАНИЗАЦИЯМИ**

(включая

(в сопоставимых ценах;

	Объем строитель- но-мон- тажных работ	в том числе строи- тельно-монтажные работы, выполненные	
		подряд- ным спо- собом	хозяйст- венным способом
Всего за 1918—1975 гг.	905,2	730,7	174,5
1918—1928 гг. (без IV квартала 1928 г.)	1,6	0,2	1,4
Первая пятилетка . . .	7,2	2,5	4,7
Вторая пятилетка . . .	15,2	4,8	11,0
Три с половиной года третьей пятилетки . . .	15,7	8,0	7,7
С 1 июля 1941 г. до 1 ян- варя 1946 г.	15,3	8,1	7,2
Четвертая пятилетка . . .	30,2	19,9	10,3
Пятая пятилетка	58,1	42,5	15,6
Шестая пятилетка	105,0	80,1	24,9
Седьмая пятилетка	150,3	123,3	27,0
Восьмая пятилетка	211,9	181,1	30,8
1966 г.	36,6	30,9	5,7
1967 г.	39,9	34,0	5,9
1968 г.	43,0	36,6	6,4
1969 г.	43,7	37,4	6,3
1970 г.	48,7	42,2	6,5
Девятая пятилетка	294,1	260,2	33,9
1971 г.	53,0	45,9	7,1
1972 г.	56,6	49,8	6,8
1973 г.	57,9	51,6	6,3
1974 г.	61,3	54,7	6,6
1975 г.	65,3	58,2	7,1

В 1975 г. продолжался перевод строительного-монтажно-мического стимулирования. По новой системе работных комбинатов и других подрядных организаций, объема подрядных работ по народному хозяйству.

¹ Без работ по индивидуальному жилищному строительству.

**ПОДРЯДНЫМИ СТРОИТЕЛЬНЫМИ
ДЛЯ НАРОДНОГО ХОЗЯЙСТВА**

колхозы)¹

млрд. рублей)

В процентах ко всему объему строительно- монтажных работ выполнено		Общий объем подрядных работ, выполненных государственными, кооперативными и межколхозными строительными и монтажными ор- ганизациями (включая капиталь- ный ремонт)
подрядным способом	хозяйствен- ным спо- собом	
81	19	801,0
10	90	0,2
35	65	2,7
31	69	5,0
51	49	8,1
53	47	8,2
66	34	20,4
73	27	43,8
76	24	83,1
82	18	134,3
85	15	200,7
85	15	34,0
85	15	37,6
85	15	40,4
85	15	41,7
86	14	47,0
88	12	294,5
86	14	51,1
88	12	55,8
89	11	58,4
89	11	62,5
89	11	66,7

ных организаций на новую систему планирования и экотиали 2710 строительно-монтажных трестов, домостроителые выполнили собственными силами 71% всего

СТРУКТУРА КАПИТАЛЬНЫХ ВЛОЖЕНИЙ
(в процентах)

	1940	1965	1970	1971	1972	1973	1974	1975
Капитальные вложения	100	100	100	100	100	100	100	100
в том числе:								
строительно-монтажные работы	82	63	61	62	62	60	60	59
оборудование, инструмент и инвентарь	13	31	31	30	30	32	32	33
проектно-исследовательские работы	2	1	2	2	2	2	2	2
прочие капитальные работы и затраты	3	5	6	6	6	6	6	6

Т Р У Д

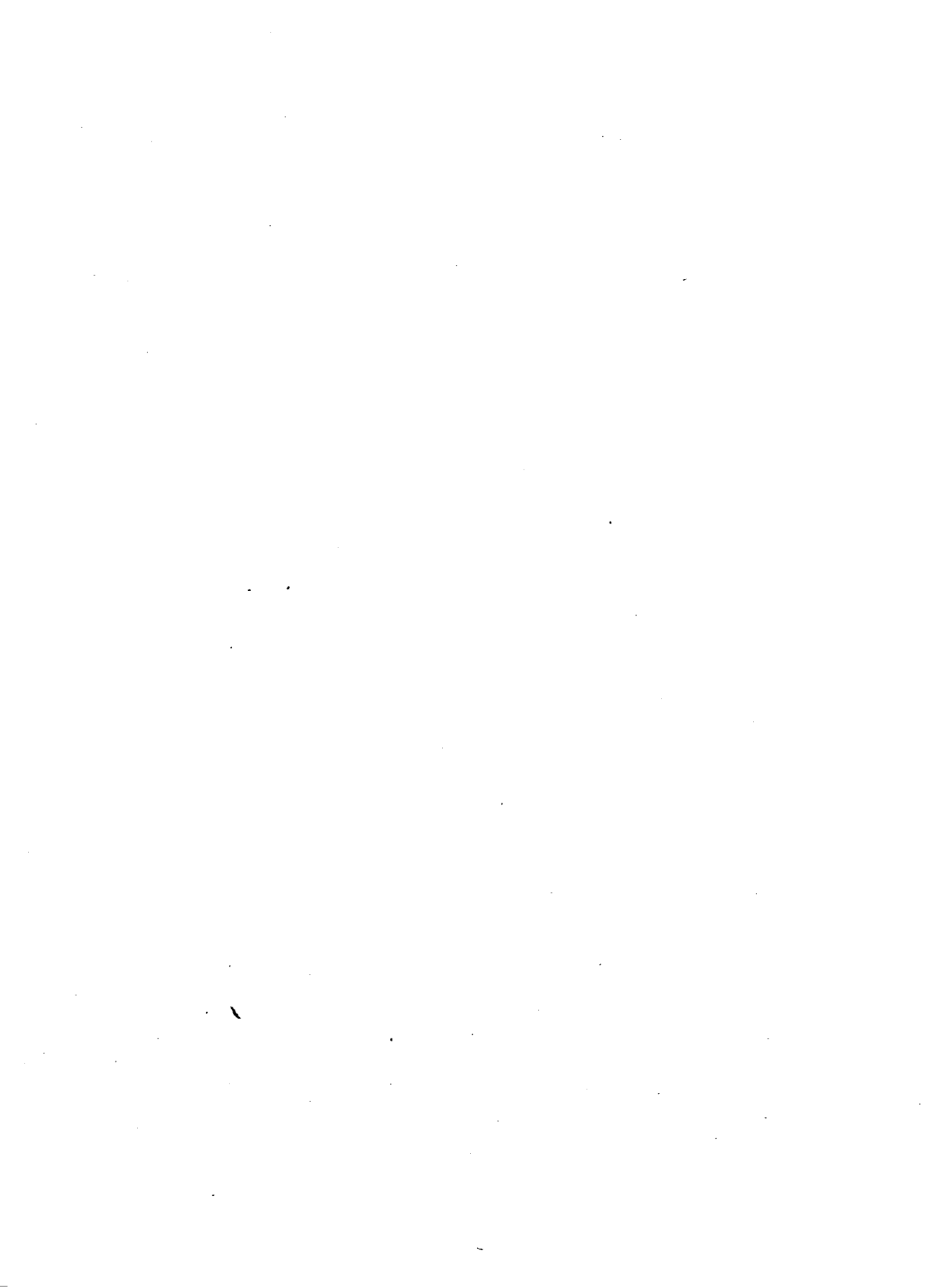

**РАСПРЕДЕЛЕНИЕ НАСЕЛЕНИЯ,
ЗАНЯТОГО В НАРОДНОМ ХОЗЯЙСТВЕ, ПО ОТРАСЛЯМ
(без учащихся; в процентах)**

	1940	1965	1970	1975
Всего занято в народном хозяйстве	100	100	100	100
В промышленности и строительстве	23	36	38	38
В сельском и лесном хозяйстве (включая личное подсобное сельское хозяйство)	54	31	25	23
На транспорте и в связи	5	8	8	9
В торговле, общественном питании, материально-техническом снабжении и сбыте, заготовках	5	6	7	8
В здравоохранении, физкультуре и социальном обеспечении; в просвещении, культуре и искусстве; в науке и научном обслуживании	6	14	16	16
В аппарате органов государственного управления, органов управления кооперативных и общественных организаций; в кредитовании и государственном страховании	3	2	2	2
В прочих отраслях народного хозяйства (жилищно-коммунальное хозяйство и бытовое обслуживание населения и др.)	4	3	4	4

**РАСПРЕДЕЛЕНИЕ НАСЕЛЕНИЯ,
ЗАНЯТОГО В НАРОДНОМ ХОЗЯЙСТВЕ,
ПО ОТРАСЛЯМ МАТЕРИАЛЬНОГО ПРОИЗВОДСТВА
И НЕПРОИЗВОДСТВЕННЫМ ОТРАСЛЯМ**

(без учащихся; в процентах)

	1940	1965	1970	1975
Всего занято в народном хозяйстве	100	100	100	100
В отраслях материального производства (включая грузовой транспорт, связь по обслуживанию производства, торговлю и личное подсобное хозяйство)	88,3	79,6	76,9	75,5
В непроизводственных отраслях	11,7	20,4	23,1	24,5
в том числе:				
в здравоохранении, физкультуре и социальном обеспечении; в просвещении, культуре и искусстве; в науке и научном обслуживании	5,9	14,0	15,6	16,4
в других непроизводственных отраслях (жилищно-коммунальное хозяйство и бытовое обслуживание населения; пассажирский транспорт и связь по обслуживанию населения и непроизводственных отраслей; аппарат органов государственного управления, органов управления кооперативных и общественных организаций; кредитование и государственное страхование)	5,8	6,4	7,5	8,1

**СРЕДНЕГОДОВАЯ ЧИСЛЕННОСТЬ
РАБОЧИХ И СЛУЖАЩИХ В НАРОДНОМ ХОЗЯЙСТВЕ**

(млн. человек)

Годы	Всего рабочих и слу- жащих	в том числе рабочих (вклю- чая младший об- служивающий персонал и ра- ботников охраны)
1913		
в границах СССР до 17 сен- тября 1939 г.	11,4	9,8
в современных границах СССР	12,9	11,0
1928	11,4	8,7
1940	33,9	23,7
1950	40,4	28,7
1955	50,3	36,8
1960	62,0	45,9
1965	76,9	55,9
1966	79,7	57,7
1967	82,3	59,1
1968	85,1	60,7
1969	87,9	62,6
1970	90,2	64,3
1971	92,8	66,2
1972	95,2	67,5
1973	97,5	68,8
1974	99,8	70,2
1975	102,2	71,6

В исторически короткий срок, к концу 1930 г., в СССР впервые в мировой истории была полностью ликвидирована безработица, т. е. решена труднейшая проблема, которая остается неразрешимой в условиях капиталистической экономики.

**СРЕДНЕГОДОВАЯ ЧИСЛЕННОСТЬ
ПО ОТРАСЛЯМ**

(тыс.)

	1940	1965
Всего рабочих и служащих в народном хозяйстве . . .	33 926	76 915
Промышленность (промыш- ленно-производственный персонал)	13 079	27 447
в том числе рабочие . . .	9 971	22 576
Сельское хозяйство	2 703	8 704
из него совхозы, подсоб- ные и прочие производ- ственные сельскохозяй- ственные предприятия:		
все рабочие и служащие	1 760	8 249
в том числе рабочие . .	1 558	7 715
Лесное хозяйство	280	402
Транспорт	3 525	7 252
железнодорожный	1 767	2 319
водный	206	348
автомобильный и прочий транспорт; погрузоч- но-разгрузочные орга- низации	1 552	4 585
Связь	484	1 007

**РАБОЧИХ И СЛУЖАЩИХ
НАРОДНОГО ХОЗЯЙСТВА**

человек)

1970	1971	1972	1973	1974	1975
90 186	92 799	95 242	97 466	99 780	102 155
31 593	32 030	32 461	32 875	33 433	34 030
25 631	26 097	26 418	26 703	27 096	27 500
9 180	9 499	9 647	9 885	10 102	10 330
8 593	8 877	8 997	9 211	9 401	9 600
7 874	8 139	8 229	8 391	8 542	8 730
433	432	443	444	449	450
7 985	8 203	8 446	8 705	8 922	9 150
2 331	2 353	2 388	2 422	2 437	2 460
370	376	385	392	395	400
5 284	5 474	5 673	5 891	6 090	6 290
1 330	1 394	1 435	1 465	1 499	1 540

	1940	1965
Строительство	1 993	7 301
из него строительно-монтажные работы:		
все рабочие и служащие	1 620	5 685
в том числе рабочие	1 335	4 892
Торговля, общественное питание, материально-техническое снабжение и сбыт, заготовки	3 351	6 009
Прочие виды деятельности сферы материального производства	166	775
Жилищно-коммунальное хозяйство и бытовое обслуживание населения	1 516	2 386
Здравоохранение, физкультура и социальное обеспечение	1 512	4 277
Просвещение	2 482	6 044
Культура	196	556
Искусство	173	370
Наука и научное обслуживание	362	2 625
Кредитование и государственное страхование	267	300
Аппарат органов государственного и хозяйственного управления, органов управления кооперативных и общественных организаций	1 837	1 460

Продолжение

1970	1971	1972	1973	1974	1975
9 052	9 549	9 986	10 091	10 339	10 550
6 994	7 383	7 640	7 630	7 793	7 900
5 824	6 156	6 348	6 274	6 407	6 490
7 537	7 816	8 100	8 392	8 640	8 890
998	1 022	1 061	1 131	1 187	1 250
3 052	3 213	3 376	3 527	3 664	3 815
5 080	5 239	5 386	5 522	5 655	5 790
7 201	7 386	7 567	7 744	7 910	8 085
824	876	915	964	1 014	1 060
412	420	428	434	441	445
3 238	3 374	3 544	3 735	3 864	4 010
388	411	439	465	493	520
1 883	1 935	2 008	2 087	2 168	2 240

**СРЕДНЯЯ ЗАРАБОТНАЯ ПЛАТА РАБОЧИХ И СЛУЖАЩИХ
С ДОБАВЛЕНИЕМ ВЫПЛАТ И ЛЬГОТ ИЗ ОБЩЕСТВЕННЫХ
ФОНДОВ ПОТРЕБЛЕНИЯ в 1975 г.¹**
(рублей)

	В сред- нем за год	В сред- нем за месяц
Все рабочие и служащие в народном хозяйстве		
Средняя заработная плата рабочих и служащих с добавлением вы- плат и льгот из общественных фондов потребления	2 379	198
Средняя денежная заработная пла- та рабочих и служащих	1 750	146
в том числе оплата отпусков . . .	120	10
Выплаты и льготы, полученные рабо- чими и служащими из обществен- ных фондов потребления (без оп- латы отпусков),—в среднем на од- ного работающего	629	52
Рабочие промышленности		
Средняя заработная плата рабочих промышленности с добавлением выплат и льгот из общественных фондов потребления	2 641	220
Средняя денежная заработная плата рабочих промышленности	1 928	161
в том числе оплата отпусков . . .	144	12
Выплаты и льготы, полученные рабо- чими промышленности из общест- венных фондов потребления (без оплаты отпусков),—в среднем на одного рабочего	713	59

Приведенные данные характеризуют размер средней заработной платы с добавлением выплат и льгот в расчете на одного работника. Если учесть, что в семьях ра-

¹ Состав общественных фондов потребления см. на с. 191.

бочих и служащих работает не один человек, то в расчете на одну семью среднемесячная заработная плата с добавлением выплат и льгот в 1975 г. составила 356 руб. Кроме того, на строительство жилищ, школ, культурно-бытовых и медицинских учреждений государство расходует в расчете на семью рабочих и служащих около 280 руб. в год.

Трудящиеся Советского Союза имеют неоспоримые преимущества по сравнению с трудящимися капиталистических стран: отсутствие безработицы и уверенность в завтрашнем дне, самая низкая в мире квартирная плата, бесплатное обучение, включая высшее образование, бесплатная медицинская помощь и целый ряд других льгот и преимуществ, оплачиваемых за счет государства.

**СРЕДНЕМЕСЯЧНАЯ ЗАРАБОТНАЯ ПЛАТА
РАБОЧИХ И СЛУЖАЩИХ В НАРОДНОМ ХОЗЯЙСТВЕ
(рублей)**

Годы	Среднемесячная заработная плата с добавлением выплат и льгот из общественных фондов потребления	Среднемесячная денежная заработная плата
1940	40,6	33,1
1946	62,4	48,1
1950	82,4	64,2
1955	91,8	71,8
1960	107,7	80,6
1965	129,2	96,5
1966	134,2	100,2
1967	140,2	104,7
1968	151,6	112,7
1969	157,6	116,9
1970	164,5	122,0
1971	169,8	125,9
1972	175,4	130,2
1973	182,6	134,9
1974	190,9	141,1
1975	198	146,0

**СРЕДНЕМЕСЯЧНАЯ ДЕНЕЖНАЯ ЗАРАБОТНАЯ ПЛАТА
РАБОЧИХ И СЛУЖАЩИХ ПО ОТРАСЛЯМ
НАРОДНОГО ХОЗЯЙСТВА¹
(рублей)**

	1940	1965	1970	1971	1972	1973	1974	1975
Всего по народному хозяйству .	33,1	96,5	122,0	125,9	130,2	134,9	141,1	146,0
Промышленность (промышленно-производственный персонал)	34,1	104,2	133,3	137,9	142,1	147,2	155,5	162,0
в том числе рабочие	32,4	101,7	130,6	135,4	140,1	145,6	153,9	160,7
Сельское хозяйство	23,3	75,0	101,0	106,3	111,7	117,3	124,0	127,5
из него совхозы, подсобные и прочие производственные сельскохозяйственные предприятия:								
все рабочие и служащие	22,0	74,6	100,9	106,3	111,8	117,5	124,2	127,5
в том числе рабочие	20,7	72,4	98,5	103,6	109,3	115,5	122,1	126,0
Транспорт	34,8	106,0	136,7	144,0	150,8	156,7	167,0	173,5
железнодорожный	34,2	98,7	123,4	136,3	148,9	152,0	156,1	158,0
водный	41,2	135,1	169,5	175,4	178,9	189,2	204,0	211,5

¹ Без выплат и льгот из общественных фондов потребления.

Продолжение

	1940	1965	1970	1971	1972	1973	1974	1975
автомобильный и прочий транспорт; погрузочно-разгрузочные организации	94,5	107,5	140,3	145,2	149,7	156,4	169,0	177,0
Связь	28,2	74,2	96,8	99,2	102,9	107,5	117,3	124,0
Строительство из него строительно-монтажные работы:	36,3	111,9	149,9	154,4	159,4	163,6	170,0	177,0
все рабочие и служащие в том числе рабочие	34,0	112,4	153,0	157,4	162,3	167,2	173,7	181,0
Торговля, общественное питание, материально-техническое снабжение и сбыт, заготовки	31,1	108,4	148,5	153,6	159,3	164,8	172,0	180,0
Жилищно-коммунальное хозяйство и бытовое обслуживание населения	25,0	75,2	95,1	96,9	99,3	101,8	104,8	108,5
Здравоохранение, физкультура и социальное обеспечение	26,1	72,0	94,5	96,8	99,6	102,0	105,6	108,0
Просвещение	25,5	79,0	92,0	92,9	95,5	99,0	100,6	102,5
Культура	33,1	96,1	108,3	110,0	115,7	124,3	125,9	127,0
	22,3	67,3	84,8	85,3	87,6	89,8	90,9	92,0

Продолжение

	1940	1965	1970	1971	1972	1973	1974	1975
Искусство .	39,1	78,2	94,8	96,4	97,5	99,0	100,5	101,5
Наука и на- учное обслу- живание .	47,1	116,8	136,8	140,9	143,6	147,3	153,0	155,0
Кредитова- ние и госу- дарственное страхование	33,4	86,3	111,4	114,6	118,0	123,1	127,3	134,5
Аппарат ор- ганов госу- дарственно- го и хозяй- ственного управления, органов уп- равления ко- оператив- ных и обще- ственных ор- ганизаций	39,0	105,9	122,2	123,8	124,4	126,2	123,8	130,0

Во исполнение Директив XXIV съезда КПСС в 1971—1975 гг. были проведены мероприятия по повышению заработной платы рабочих и служащих.

В 1975 г. в производственных отраслях народного хозяйства завершено повышение минимальной заработной платы рабочих и служащих до 70 руб. в месяц с одновременным увеличением тарифных ставок и должностных окладов среднеоплачиваемых категорий работников. Во всех районах страны прекращено

взимание налогов у рабочих и служащих всех отраслей народного хозяйства, получающих заработную плату в размере до 70 руб. в месяц включительно, и снижены в среднем более чем на одну треть ставки налогов у рабочих и служащих с заработной платы от 71 до 90 руб. в месяц включительно.

В течение пятилетки проведены и другие мероприятия по повышению заработной платы рабочих и служащих:

повышены должностные оклады и ставки врачей, учителей и воспитателей детских дошкольных учреждений, преподавателей средних специальных и профессионально-технических учебных заведений и некоторых других работников учреждений просвещения, а также преподавателей высших учебных заведений, не имеющих ученой степени;

введены районные коэффициенты к заработной плате рабочих и служащих, которым эти коэффициенты не были установлены ранее, в Западной Сибири и в отдельных районах Туркменской ССР, а также в районах Урала—на предприятиях и в организациях промышленности, строительства, транспорта и связи;

установлены процентные надбавки к заработной плате рабочих и служащих в ряде областей Европейского Севера за непрерывный стаж работы в этих районах;

увеличена доплата за работу в ночное время рабочим промышленности.

**ЧИСЛЕННОСТЬ СПЕЦИАЛИСТОВ С ВЫСШИМ
И СРЕДНИМ СПЕЦИАЛЬНЫМ ОБРАЗОВАНИЕМ,
ЗАНЯТЫХ В НАРОДНОМ ХОЗЯЙСТВЕ**

(тыс. человек)

Годы	Всего специали- стов, занятых в народном хозяйстве	в том числе	
		с высшим образова- нием	со средним специаль- ным обра- зованием
1913	190	136	54
1928	521	233	288
1941 на 1 января	2 401	909	1 492
1955 на 1 июля	5 133	2 184	2 949
1960 на 1 декабря	8 784	3 545	5 239
1965 на 15 ноября	12 066	4 891	7 175
1970 на 16 ноября	16 841	6 853	9 988
1973 на 15 ноября	20 361	8 381	11 977
1975 на 14 ноября	22 747	9 441	13 306

Численность населения СССР, имеющего законченное высшее и среднее специальное образование (включая занятых в домашнем хозяйстве, военнослужащих и пенсионеров), на конец 1975 г. составила 30,6 млн. человек, а имеющего высшее и среднее (полное и неполное) образование - 121,5 млн. человек.

РОСТ
БЛАГОСОСТОЯНИЯ
НАРОДА

ПРОИЗВЕДЕННЫЙ НАЦИОНАЛЬНЫЙ ДОХОД

Годы	Млрд. руб. (в фактически дей- ствовавших ценах)	В % к предыдущему году (в сопостави- мых ценах)
1965	193,5	106,9
1966	207,4	108,1
1967	225,5	108,6
1968	244,1	108,3
1969	261,9	104,8
1970	289,9	109,0
1971	305,0	105,6
1972	313,6	103,9
1973	337,8	108,9
1974	354,0	105,4
1975	362	104,5

Национальный доход, использованный на потребление и накопление, в 1975 г. увеличился по сравнению с 1974 г. в сопоставимых ценах на 4%. Около трех четвертей его использовано на потребление, а с учетом затрат на жилищное и социально-культурное строительство непосредственно на народное благосостояние направлено четыре пятых национального дохода.

**РОСТ РЕАЛЬНЫХ ДОХОДОВ НАСЕЛЕНИЯ СССР
ПО СРАВНЕНИЮ С ДОРЕВОЛЮЦИОННОЙ РОССИЕЙ**

	Во сколько раз в 1975 г. больше, чем в 1913 г.
Рост реальных доходов рабочих	
Заработная плата рабочих промышленности и строительства за вычетом налогов, с добавлением пенсий, пособий, с учетом бесплатного обучения, лечения и других выплат и льгот—в расчете на одного работающего	6,5
То же с учетом ликвидации безработицы	7,2
То же с учетом сокращения продолжительности рабочего дня	9,4
Рост реальных доходов крестьян¹	
Денежные и натуральные доходы трудящихся-крестьян от общественного и личного сельского хозяйства за вычетом налогов и сборов—в расчете на одного работающего	9,0
Реальные доходы трудящихся-крестьян от общественного и личного подсобного сельского хозяйства с учетом бесплатного обучения и лечения, пенсий, пособий и других выплат и льгот—в расчете на одного работающего	более 13

Рост реальных доходов рабочих СССР по сравнению с дореволюционным периодом обусловлен рядом факторов. Денежная заработная плата выросла намного больше, чем повысились цены на товары и оплату услуг. Доля расходов на квартирную плату и коммунальные услуги в бюджете рабочих уменьшилась в 5—6 раз. Кроме индивидуальной заработной платы, рабочие СССР полу-

¹ Дореволюционное крестьянство—без кулаков.

чают значительные суммы из общественных фондов потребления. В дореволюционное же время суммы, выплачивавшиеся рабочим сверх индивидуальной заработной платы, и средства, расходовавшиеся на бесплатное обучение и медицинскую помощь семьям рабочих, были крайне незначительны.

По приблизительным расчетам, все выплаты и льготы, получаемые рабочими промышленности и строительства сверх индивидуальной заработной платы, увеличились в 1975 г. по сравнению с 1913 г. в сопоставимых ценах более чем в 30 раз.

При расчете реальных доходов учтено, что в СССР полностью ликвидирована безработица. Необходимо также иметь в виду, что в СССР рабочий день значительно короче, чем в дореволюционной России, и, следовательно, рабочий получает более высокую заработную плату за каждый час труда.

Уровень жизни трудящихся-крестьян в дореволюционной России был чрезвычайно низким. На их долю приходились всевозможные платежи и сборы (земельные и другие сборы, арендные и страховые платежи, различные повинности и т. д.), общая сумма которых достигала около 20% их доходов от сельского хозяйства. В настоящее время налоги и сборы, уплачиваемые колхозниками, составляют лишь около 3% их доходов.

Продолжительность рабочего дня крестьян в дореволюционной России в среднем за год составляла около 11 часов, а в летний период—до 16 часов в сутки. В настоящее время сельскохозяйственные работы в колхозах широко механизированы, на многих рабочих процессах введена двухсменная работа, что позволило сократить продолжительность рабочего дня колхозника. Теперь продолжительность рабочего дня колхозника в общественном хозяйстве колхозов, по данным годовых отчетов, составляет в среднем за год примерно 7 часов.

В дореволюционной деревне был крайне низким и культурный уровень населения. Подавляющее большинство крестьян были неграмотными. Многие крестьяне не имели возможности обучать своих детей даже в начальной школе.

Сейчас выплаты и льготы колхозному крестьянству из общественных фондов потребления, включая пенсии, пособия по временной нетрудоспособности, пособия многодетным матерям, расходы на бесплатное обучение, бесплатную медицинскую помощь и другие виды социально-культурного обслуживания увеличились в расчете на одного работающего по сравнению с 1913 г. в сопоставимых ценах более чем в 50 раз. Большое значение для повышения уровня жизни колхозников имеет введенная гарантированная оплата труда в колхозах, единая система пенсионного и социального обеспечения.

* * *

В 1975 г. по сравнению с 1940 г. реальные доходы рабочих и служащих в расчете на одного работающего увеличились в 3,5 раза, реальные доходы колхозников — в 5,7 раза.

В расчете на душу всего населения реальные доходы увеличились за этот период в 4,9 раза.

**ВЫПЛАТЫ И ЛЬГОТЫ, ПОЛУЧЕННЫЕ НАСЕЛЕНИЕМ
ИЗ ОБЩЕСТВЕННЫХ ФОНДОВ ПОТРЕБЛЕНИЯ**

	1940	1965	1970	1971	1972	1973	1974	1975
Выплаты и льготы:								
всего, млрд. руб. .	4,6	41,9	63,9	68,6	73,0	78,0	83,0	89,5
в расчете на душу населения, руб.	24	182	263	280	295	312	329	352

Из общественных фондов потребления населению обеспечивается бесплатное обучение и повышение квалификации, бесплатная медицинская помощь, пособия, пенсии, стипендии учащимся, оплата очередных отпусков, бесплатные и льготные путевки в санатории и дома отдыха, содержание детей в дошкольных учреждениях и ряд других выплат и льгот.

В соответствии с Директивами XXIV съезда КПСС повышены минимальные размеры пенсий по старости рабочим, служащим и колхозникам. На колхозников распространены условия исчисления пенсий, установленные для рабочих, служащих и их семей.

Улучшено пенсионное обеспечение инвалидов и семей, потерявших кормильца; установлены дополнительные льготы инвалидам Великой Отечественной войны и семьям погибших военнослужащих.

Установлены пособия по беременности и родам в размере полного заработка, независимо от трудового стажа, всем работающим женщинам; увеличено число оплачиваемых дней по уходу за больным ребенком.

Повышены нормы расхода на питание в больницах, а также в пионерских лагерях, в городских профессионально-технических училищах, домах для престарелых и инвалидов. Введены пособия на детей для малообеспеченных семей.

Увеличены стипендии студентам вузов, учащимся средних специальных учебных заведений и учащимся технических училищ системы профессионально-технического образования. Осуществлен также ряд других мероприятий.

ЖИЛИЩНОЕ СТРОИТЕЛЬСТВО

(млн. квадратных метров общей (полезной) площади)

	Всего построено	в том числе		
		государственными и ко- оперативными предприя- тиями и организациями и жилищкооперацией	рабочими и служащими за свой счет и с помощью государственного кредита	в колхозах (колхозам, колхозниками и сельской интеллигенцией)
Всего за 1918— 1975 гг.	2980,2	1638,3	521,4	820,5
1918—1928 гг.	203,0	23,7	27,5	151,8
Первая пятилетка (1929—1932 гг.)	56,9	32,6	7,6	16,7
Вторая пятилетка (1933—1937 гг.)	67,3	37,2	7,1	23,0
Три с половиной года третьей пя- тилетки (1938 г.—первое полугодие 1941 г.)	81,7	34,4	10,9	36,4
Четыре с полови- ной года (с 1 июля 1941 г. до 1 января 1946 г.)	102,5	41,3	13,6	47,6
Четвертая пяти- летка (1946— 1950 гг.)	200,9	72,4	44,7	83,8

Продолжение

	Всего построено	в том числе		
		государственными и ко- оперативными предприя- тиями и организациями и жилищкооперацией	рабочими и служащими за свой счет и с помощью государственного кредита	в колхозах (колхозами, колхозниками и сельской интеллигенцией)
Пятая пятилетка (1951—1955 гг.)	240,5	113,0	65,1	62,4
Шестая пятилетка (1956—1960 гг.)	474,1	224,0	113,8	136,3
Седьмая пятилет- ка (1961— 1965 гг.) . . .	490,6	300,4	94,0	96,2
Восьмая пятилетка (1966—1970 гг.)	518,5	352,5	72,8	93,2
1966 г.	102,1	65,9	15,9	20,3
1967 г.	104,5	68,7	15,6	20,2
1968 г.	102,1	69,3	14,2	18,6
1969 г.	103,8	72,0	14,1	17,7
1970 г.	106,0	76,6	13,0	16,4
Девятая пятилетка (1971—1975 гг.)	544,2	406,8	64,3	73,1
1971 г.	107,6	78,7	13,0	15,9
1972 г.	106,7	79,4	12,5	14,8
1973 г.	110,5	82,9	13,2	14,4
1974 г.	110,1	83,0	13,0	14,1
1975 г.	109,3	82,8	12,6	13,9

**КОЛИЧЕСТВО ПОСТРОЕННЫХ КВАРТИР И ЧИСЛО ЛИЦ,
УЛУЧШИВШИХ ЖИЛИЩНЫЕ УСЛОВИЯ**

	Построено квартир		Число лиц, получивших жилую площадь или построенных себе собственные квартиры, млн. чел.	из них	
	тыс. квартир	их общая (полезная) площадь, млн. м ²		получивших жилую площадь или построивших себе собственные квартиры в новых домах	получивших или расширивших свою жилую площадь в ранее построенных домах
1950 г.	1 073	40,4	5,3	4,0	1,3
Пятая пятилетка	6 052	240,5	30,6	22,5	8,1
Шестая пятилетка	11 292	474,1	54,0	41,7	12,3
Седьмая пятилетка	11 551	490,6	54,6	42,7	11,9
Восьмая пятилетка	11 333	518,5	54,9	42,1	12,8
1966 г.	2 291	102,1	10,9	8,5	2,4
1967 г.	2 312	104,5	11,1	8,6	2,5
1968 г.	2 233	102,1	10,8	8,3	2,5
1969 г.	2 231	103,8	10,9	8,3	2,6
1970 г.	2 266	106,0	11,2	8,4	2,8
Девятая пятилетка	11 196	544,2	56,0	41,4	14,6
1971 г.	2 256	107,6	11,4	8,5	2,9
1972 г.	2 233	106,7	11,1	8,2	2,9
1973 г.	2 276	110,5	11,4	8,4	3,0
1974 г.	2 231	110,1	11,2	8,2	3,0
1975 г.	2 200	109,3	10,9	8,1	2,8

НАЛИЧИЕ ГАЗИФИЦИРОВАННЫХ КВАРТИР
(на конец года)

Годы	Тыс. квартир	Годы	Тыс. квартир
1960	3 332	1968	17 471
1961	4 314	1969	20 250
1962	5 418	1970	23 379
1963	6 805	1971	26 752
1964	8 571	1972	30 303
1965	10 349	1973	33 927
1966	12 534	1974	37 829
1967	14 913	1975	41 926

РОЗНИЧНЫЙ ТОВАРООБОРОТ

(в ценах соответствующих лет; млрд. рублей)

	1940	1965	1970	1971	1972	1973	1974	1975
Розничный товарооборот государственной и кооперативной торговли, включая общественное питание	18,0	104,8	155,2	165,6	176,4	185,7	196,6	210,3
в том числе оборот потребительской кооперации по продаже сельскохозяйственных продуктов, закупленных по ценам согласно договоренности и принятых на комиссию	—	1,1	1,5	1,5	1,5	1,4	1,5	1,4

	1940	1965	1970	1971	1972	1973	1974	1975
Оборот по продаже сельскохозяйственных продуктов на колхозном внедеревенском рынке (без продажи потребительской кооперации по ценам согласно договоренности) .	2,9	3,6	4,2	4,1	4,6	4,6	4,8	5,0
Общий объем розничного товарооборота государственной, кооперативной и колхозной торговли . . .	20,9	108,4	159,4	169,7	181,0	190,3	201,4	215,3

**РАСПРЕДЕЛЕНИЕ РОЗНИЧНОГО ТОВАРООБОРОТА
ГОСУДАРСТВЕННОЙ И КООПЕРАТИВНОЙ ТОРГОВЛИ**

(в ценах соответствующих лет; млрд. рублей)

	1940	1965	1970	1971	1972	1973	1974	1975
I								
Государственная торговля	13,1	73,8	109,3	116,8	124,3	131,0	138,9	148,7
Кооперативная торговля . . .	4,9	31,0	45,9	48,8	52,1	54,7	57,7	61,6
Доля государственной торговли в общем объеме товарооборота, процентов	73	70	70	71	70	71	71	71
II								
Торговля в городских поселениях	12,8	80,7	120,1	128,4	136,8	144,2	153,2	163,8
Торговля в сельских местностях	5,2	24,1	35,1	37,2	39,6	41,5	43,4	46,5
Доля торговли в сельских местностях в общем объеме товарооборота, процентов	29	23	23	22	22	22	22	22
III								
Розничная торговля	15,7	94,7	140,2	149,7	159,8	168,2	178,1	190,7
Общественное питание	2,3	10,1	15,0	15,9	16,6	17,5	18,5	19,6
Доля общественного питания в общем объеме товарооборота, процентов	13	10	10	10	9	9	9	9

**ИНДЕКСЫ ФИЗИЧЕСКОГО ОБЪЕМА
РОЗНИЧНОГО ТОВАРООБОРОТА
ГОСУДАРСТВЕННОЙ И КООПЕРАТИВНОЙ ТОРГОВЛИ,
ВКЛЮЧАЯ ОБЩЕСТВЕННОЕ ПИТАНИЕ**

(в сопоставимых ценах; в процентах к 1940 г.)

	1940	1965	1970	1971	1972	1973	1974	1975
Весь розничный товарооборот .	100	423	628	671	717	754	799	855
Товарооборот общественного питания	100	279	414	435	456	480	506	536
Товарооборот потребительской кооперации:								
включая продажу товаров, закупленных по ценам согласно договоренности и принятых на комиссию . .	100	491	736	786	840	882	932	999
без продажи товаров, закупленных по ценам согласно договоренности и принятых на комиссию . .	100	479	723	772	828	871	921	987

**РОСТ ПРОДАЖИ ТОВАРОВ
НАРОДНОГО ПОТРЕБЛЕНИЯ
В ГОСУДАРСТВЕННОЙ И КООПЕРАТИВНОЙ ТОРГОВЛЕ,
ВКЛЮЧАЯ ОБЩЕСТВЕННОЕ ПИТАНИЕ**
(в сопоставимых ценах; 1940 г.=1)

	1940	1965	1970	1971	1972	1973	1974	1975
Все товары	1	4,2	6,3	6,7	7,2	7,5	8,0	8,5
Продовольственные товары . .	1	3,5	5,0	5,3	5,5	5,2	6,1	6,4
из них:								
мясопродукты	1	6,6	9,6	11	12	12	13	14
рыбопродукты	1	5,5	7,3	7,3	7,4	8,1	8,2	8,6
масло животное	1	5,1	6,6	6,7	6,8	7,4	7,8	8,1
масло растительное	1	3,9	4,3	4,3	4,3	4,6	4,7	4,9
сало, маргарин и другие жиры	1	11	13	13	14	15	15	15
яйца	1	6,4	11	14	16	18	19	21
молоко и молочные продукты	1	8,5	13	14	14	15	16	17
сыр и брынза	1	8,3	13	13	14	15	16	17
сахар	1	5,6	6,8	7,0	7,0	7,3	7,3	7,6
кондитерские товары	1	3,6	5,4	5,7	6,0	6,4	6,6	6,9
мука, хлеб и хлебобулочные изделия .	1	2,0	2,4	2,4	2,5	2,5	2,6	2,7
алкогольные изделия	1	2,8	4,4	4,7	5,0	5,3	5,6	6,0
Непродовольственные товары	1	5,5	8,7	9,4	10,2	10,8	11,6	12,5
из них:								
хлопчатобумажные ткани	1	1,4	1,4	1,4	1,3	1,4	1,2	1,2
шерстяные ткани	1	4,4	4,5	4,7	5,3	5,8	6,3	7,0
шелковые ткани	1	11	11	11	13	14	15	20

Продолжение

	1940	1965	1970	1971	1972	1973	1974	1975
льняные ткани	1	2,0	2,9	3,0	3,3	3,2	3,1	2,9
одежда и белье	1	5,3	8,8	9,4	9,8	10	10,6	11,3
трикотажные изделия . .	1	8,3	19	21	22	23	25	27
чулки и носки	1	6,8	13	13	14	14	15	16
обувь кожаная, текстильная и комбинированная .	1	5,1	7,8	8,1	8,4	9,0	9,6	10,5
мыло хозяйственное и синтетические моющие средства	1	3,3	4,7	5,1	5,6	5,6	5,8	6,4
мыло туалетное	1	2,1	2,8	3,1	3,3	3,5	3,7	4,0
стекло-фарфоро-фаянсовая посуда	1	4,4	6,6	7,9	9,4	10	11	12
мебель	1	12	18	20	21	22	24	26
часы всех видов	1	9	11	11	12	12	13	14
радиоприемники и радиолы	1	32	38	37	38	39	42	48
велосипеды, мотовелосипеды и мопеды . .	1	18	21	21	21	21	22	22

**ПРОДАЖА ВАЖНЕЙШИХ ПРОДУКТОВ ПИТАНИЯ ЧЕРЕЗ
ГОСУДАРСТВЕННУЮ И КООПЕРАТИВНУЮ ТОРГОВЛЮ**

	1965	1970	1971	1972	1973	1974	1975
Мясо и мясопродукты, млн. т	5,3	7,2	8,1	8,7	8,9	9,5	10,1
Масло животное, тыс. т	702	913	913	934	1023	1078	1 121
Масло растительное, тыс. т	558	614	630	650	678	698	723
Яйца, млрд. шт.	10,3	16,6	20,4	23,1	26,1	29,1	30,8
Все молочные продукты, сыр и брынза (в пересчете на молоко), млн. т	15,4	24,0	23,9	24,7	26,0	28,2	29,3
в том числе:							
молоко и молочные продукты, млн. т	12,6	20,1	19,9	20,4	21,5	23,2	23,9
консервы молочные и сухое молоко, млн. условных банок	795	968	1037	1092	1202	1336	1 395
сыр и брынза, тыс. т	277	399	414	436	459	492	521
Сахар, млн. т	5,5	6,6	6,9	6,9	7,2	7,1	7,4
Кондитерские товары, млн. т	2,3	2,8	2,9	3,0	3,1	3,2	3,3
Хлебопродукты (в пересчете на муку), млн. т	30,4	32,2	33,3	34,1	34,1	34,2	35,2

ПОТРЕБЛЕНИЕ ОСНОВНЫХ ПРОДУКТОВ ПИТАНИЯ
(на душу населения в год; килограммов)

	1913 ¹	1965	1970	1975
Мясо и мясопродукты в пересчете на мясо (включая сало и субпродукты в натуре) .	29	41	48	58
Молоко и молочные продукты в пересчете на молоко	154	251	307	315
Яйца, штук	48	124	159	215
Рыба и рыбопродукты	6,7	12,6	15,4	16,8
Сахар	8,1	34,2	38,8	40,8
Масло растительное	7,1	6,8	7,9
Картофель	114	142	130	120
Овощи и бахчевые . .	40	72	82	87
Фрукты и ягоды (без переработки на вино)	11	28	35	37
Хлебные продукты (хлеб в пересчете на муку, мука, крупа, бобовые, макаронные изделия)	200	156	149	142

¹ Данные за 1913 г. приведены в среднем по всему населению. Потребление же трудящимися до революции было значительно ниже среднего уровня. Трудящееся население потребляло в среднем мяса около 20 кг, молока—около 120 кг в год.

**ПРОДАЖА ТОВАРОВ КУЛЬТУРНО-БЫТОВОГО НАЗНАЧЕНИЯ
 ЧЕРЕЗ ГОСУДАРСТВЕННУЮ И КООПЕРАТИВНУЮ
 ТОРГОВЛЮ**
 (тыс. штук)

	1940	1965	1970	1971	1972	1973	1974	1975
Часы всех видов . . .	2500	21926	28249	28454	28815	29857	32377	35615
Радиоприемники и радиолы	156	4980	5870	5846	5935	6070	6538	7453
Телевизоры	0,3	3338	5580	6244	6798	6105	5941	6059
Холодильники . . .	—	1458	3756	4202	4497	4912	4743	4838
Стиральные машины . . .	—	3141	4135	3688	3133	3078	3124	3280
Электропылесосы	—	643	1136	1283	1518	1820	2017	2077
Велосипеды, мотоциклы и мопеды . . .	200	3663	4198	4212	4253	4224	4329	4372
Мотоциклы и мотороллеры . . .	7	690	816	901	901	936	1005	1046
Легковые автомобили . . .	—	64	123	222	486	682	871	924
Швейные машины . . .	175	1677	1275	1269	1271	1247	1217	1224
Посуда фарфоровая, фаянсовая, млн. руб.	...	232	375	427	521	527	566	628
Мебель, млн. руб.	...	1986	2883	3154	3380	3642	3930	4205

**ОБЕСПЕЧЕННОСТЬ НАСЕЛЕНИЯ ПРЕДМЕТАМИ
КУЛЬТУРНО-БЫТОВОГО НАЗНАЧЕНИЯ
ДЛИТЕЛЬНОГО ПОЛЬЗОВАНИЯ**

(на конец года; штук)

	На 100 семей			На 1000 человек населения		
	1965	1970	1975	1965	1970	1975
Часы всех видов	319	411	457	885	1 193	1 327
Радиоприемники и радиолы . . .	59	72	78	165	199	226
Телевизоры	24	51	74	68	143	216
Фотоаппараты	24	27	27	67	77	78
Холодильники	11	32	62	29	89	179
Стиральные машины	21	52	65	59	141	188
Электропылесосы	7	12	19	18	31	55
Мотоциклы и мотороллеры	6	7	8	17	21	25
Велосипеды, мотовелосипеды и мопеды	48	50	54	134	145	157
Швейные машины	52	56	61	144	161	178

ВКЛАДЫ НАСЕЛЕНИЯ В СБЕРЕГАТЕЛЬНЫЕ КАССЫ

(на конец года)

	1940	1965	1970	1971	1972	1973	1974	1975
Число сберегательных касс, тыс.	41,6	73,6	78,3	78,7	78,8	79,2	79,5	79,9
в городских поселениях	10,3	22,3	23,5	23,6	23,5	23,6	23,9	24,1
в сельских местностях	31,3	51,3	54,8	55,1	55,3	55,6	55,6	55,8
Число вкладов, млн.	17,3	57,4	80,1	84,5	89,2	94,1	100,0	106,7
в городских поселениях	11,6	42,2	58,9	62,2	65,6	69,4	73,9	79,1
в сельских местностях	5,7	15,2	21,2	22,3	23,6	24,7	26,1	27,6
Сумма вкладов, млрд. руб.	0,7	18,7	46,6	53,2	60,7	68,6	78,9	91,0
в городских поселениях	0,6	14,0	34,1	38,7	44,0	49,8	57,2	66,0
в сельских местностях	0,1	4,7	12,5	14,5	16,7	18,8	21,7	25,0
Средний размер вклада, руб.	42	326	581	629	681	730	789	852
в городских поселениях	50	332	578	623	672	718	774	835
в сельских местностях	26	309	591	647	707	763	830	903

ОСНОВНЫЕ ПОКАЗАТЕЛИ

(на конец

	1913	1940	1965
Численность врачей всех специальностей, тыс.	28,1	155	554
в том числе:			
стоматологов	—	7	25
зубных врачей	4,9	13	44
Число врачей всех специальностей на 10 000 человек населения	1,8	7,9	23,9
Число больничных коек, тыс.	208	791	2 226
Число больничных коек на 10 000 человек населения	13	40	96
Число женских консультаций, детских поликлиник и амбулаторий (самостоятельных и входящих в состав других учреждений), тыс.	0,009	8,6	19,3
Число коек (врачебных и акушерских) для беременных женщин и рожениц ¹ , тыс.	7,5	147	227

Большое развитие получила советская медицинская ботников медицинских наук увеличилась в 2,7 раза. реждений новейшим медицинским оборудованием, диаг-

В нашей стране ликвидированы такие опасные интифы, приносившие в прошлом большие бедствия нарозом, бруцеллезом, коклюшем и некоторыми другими

Непрерывно расширяется санаторное лечение и оркурортных учреждениях, в домах отдыха, на туристских нов их семей. Более 20 млн. детей и подростков в те на экскурсионно-туристских базах или выезжали на денями. В экскурсиях приняло участие 128 млн. че-

¹ Врачебные койки для беременных женщин и рожениц 1975 г. составляло 210 тыс.

РАЗВИТИЯ ЗДРАВООХРАНЕНИЯ

года)

1970	1971	1972	1973	1974	1975
668	698	732	767	799	832
40	43	46	49	51	55
51	52	52	51	50	50
27,4	28,3	29,4	30,6	31,5	32,6
2 663	2 727	2 793	2 866	2 933	3 012
109	111	112	114	116	118
21,0	21,3	21,3	21,8	22,1	22,5
224	223	224	224	223	222

наука. По сравнению с 1950 г. численность научных ра-
Улучшилось оснащение лечебно-профилактических уч-
ностической и лечебной аппаратурой, инструментами.
фекционные заболевания, как чума, оспа, паразитарные
ду. Продолжает снижаться заболеваемость туберкуле-
инфекционными болезнями.

ганизованный отдых трудящихся. В 1975 г. в санаторно-
базах лечилось и отдыхало 48 млн. трудящихся и чле-
нение лета отдыхали в пионерских и школьных лагерях,
летний период в дачные местности с детскими учреж-
доек.

включены также в общее число больничных коек; число их в

СРЕДНЯЯ ПРОДОЛЖИТЕЛЬНОСТЬ ПРЕДСТОЯЩЕЙ ЖИЗНИ НАСЕЛЕНИЯ

(в годах)

Годы	Все население	Мужчины	Женщины
1896—1897 (по 50 губерниям Европейской России)	32	31	33
1926—1927 (по европейской части СССР)	44	42	47
1955—1956	67	63	69
1958—1959	69	64	72
1971—1972	70	64	74

Под средней продолжительностью жизни понимается число лет, которое в среднем предстоит прожить данному поколению родившихся, если предположить, что на всем протяжении жизни этого поколения, при переходе его из одного возраста в другой, смертность будет равной современному уровню смертности населения в отдельных возрастных группах.

Такой порядок исчисления средней продолжительности предстоящей жизни принят в международной статистической практике и при страховании жизни.

До революции 43% родившихся умирало в возрасте до 5 лет, а достигшие пятилетнего возраста жили в среднем еще 50 лет. Средняя продолжительность жизни для всех родившихся составляла до революции 32 года.

Теперь в СССР в возрасте до 5 лет умирает не 43%, а лишь 3,2% родившихся, а достигшим пятилетнего возраста предстоит прожить в среднем еще 67 лет; резко сократилась смертность и в других возрастных группах. Средняя продолжительность предстоящей жизни для всех родившихся составляет около 70 лет.

ЧИСЛЕННОСТЬ ЛИЦ, ПОЛУЧАЮЩИХ ПЕНСИИ
(на начало года; миллионов)

Годы	Всего пенсионеров	в том числе			Из общего числа пенсионеров — пенсионеры-колхозники, получающие пенсии по Закону о пенсиях и пособиях членам колхозов	в том числе по старости
		по старости	по инвалидности, за выслугу лет, по случаю потери кормильца, персональные и другие пенсионеры	бывшие военнослужащие (инвалиды импералистической, гражданской и Отечественной войн) и члены их семей		
1941	4,0	0,2	3,4	0,4	—	—
1956	16,5	1,9	5,0	9,6	—	—
1957	18,4	2,7	7,0	8,7	—	—
1958	19,6	3,5	8,2	7,9	—	—
1959	19,9	4,0	9,0	6,9	—	—
1960	20,6	4,5	9,8	6,3	—	—
1961	21,9	5,4	10,5	6,0	—	—
1966	32,0	16,0	11,0	5,0	7,9	7,0
1967	33,8	17,7	11,2	4,9	8,9	7,7
1968	35,1	19,0	11,4	4,7	9,3	8,0
1969	38,8	22,4	11,8	4,6	11,9	10,4
1970	40,1	23,7	12,0	4,4	12,1	10,5
1971	41,3	24,9	12,1	4,3	12,1	10,6
1972	42,1	25,9	12,1	4,1	12,2	10,6
1973	42,8	26,8	12,1	3,9	12,2	10,6
1974	43,6	27,8	12,0	3,8	12,2	10,6
1975	44,4	28,8	11,9	3,7	12,1	10,6
1976	45,5	29,7	11,8	4,0	12,0	10,5

В СССР пенсионный возраст по старости установлен для рабочих, служащих и колхозников: мужчин—60 лет, женщин—55 лет. Рабочие и служащие, занятые на подземных работах, в горячих цехах, а также на других работах с тяжелыми условиями труда, получают пенсию на 5—10 лет раньше. Некоторое снижение пенсионного возраста распространяется также на другие группы населения. Дополнительные льготы как по возрасту, так и по стажу работы предоставлены женщинам, родившим 5 или более детей и воспитавшим их до восьмилетнего возраста.

Советское государство проявляет постоянную заботу о престарелых и инвалидах. В стране создана сеть домов-интернатов для этих групп населения.

В большинстве капиталистических стран для получения пенсии по старости предусмотрен более высокий возраст, чем в СССР. Так, например, в США, ФРГ, Нидерландах, Финляндии для получения нормальной пенсии возраст мужчин и женщин установлен 65 лет, в Швеции—67 лет, в Норвегии—70 лет. При этом для получения пенсии по старости из заработной платы трудящихся капиталистических стран удерживаются значительные суммы в виде страховых взносов.

**БЫТОВОЕ
ОБСЛУЖИВАНИЕ
НАСЕЛЕНИЯ**



**ОСНОВНЫЕ ПОКАЗАТЕЛИ
БЫТОВОГО ОБСЛУЖИВАНИЯ НАСЕЛЕНИЯ**

	1965	1970	1971	1972	1973	1974	1975
Число предприятий (на конец года), тыс. . . .	192,9	239,4	246,7	252,0	259,4	262,0	263,0
в том числе в сельских местностях . . .	80,2	103,0	106,0	107,5	110,3	110,0	109,0
Число приемных пунктов (на конец года), тыс.	28,6	47,4	51,7	57,3	64,2	69,6	75,2
в том числе в сельских местностях . . .	11,4	22,7	24,8	28,8	33,2	37,3	41,4
Объем бытовых услуг (в сопоставимых ценах), млн. руб. . . .	1 897	4 042	4 500	4 965	5 496	6 019	6 586
в том числе в сельских местностях . . .	311	941	1 094	1 257	1 428	1 602	1 794
Среднегодовая численность работающих на предприятиях и в приемных пунктах, тыс. . .	1 321	1 869	1 968	2 041	2 151	2 222	2 293

**ЧИСЛО ПРЕДПРИЯТИЙ БЫТОВОГО
ОБСЛУЖИВАНИЯ НАСЕЛЕНИЯ ПО ВИДАМ УСЛУГ
(на конец года; тысяч)**

	1965	1970	1971	1972	1973	1974	1975
Всего предприятий	192,9	239,4	246,7	252,0	259,4	262,0	263,0
в том числе по видам бытовых услуг:							
ремонт и индивидуальный пошив обуви	30,4	33,5	33,5	33,3	33,1	32,4	31,2
ремонт и индивидуальный пошив одежды	33,1	40,1	41,5	42,4	43,2	43,4	42,7
ремонт радиотелевизионной аппаратуры, бытовых машин и приборов, транспортных средств, ремонт и изготовление металлоизделий	20,9	27,0	28,8	30,5	31,8	32,6	33,0
ремонт и изготовление мебели	3,1	3,1	3,3	3,7	4,1	4,2	4,3
химическая чистка и крашение	0,8	1,1	1,3	1,4	1,6	1,7	1,8
ремонт, индивидуальный пошив и вязка трикотажных изделий	2,0	3,2	3,2	3,0	3,0	3,0	2,9
прачечные	2,2	3,6	3,9	4,1	4,4	4,5	4,5
бани и души	23,2	29,5	30,0	30,1	30,7	30,8	31,2
парикмахерские	35,3	42,3	43,3	44,3	45,3	45,7	46,1
прокатные пункты	7,1	7,8	7,7	8,1	8,8	9,6	10,2
фотографии	10,2	11,9	12,2	12,6	13,1	13,4	13,9
строительство и ремонт квартир	4,2	7,7	8,2	9,9	10,6	10,6	10,4

ОБЪЕМ БЫТОВЫХ УСЛУГ НАСЕЛЕНИЮ ПО ВИДАМ
(в сопоставимых ценах; млн. рублей)

	1965	1970	1971	1972	1973	1974	1975
Весь объем бытовых услуг	1 097,4	4 042,45	500,49	65,54	96,60	19,61	86,65
в том числе:							
ремонт и индивидуальный пошив обуви	189	370	389	408	440	466	493
ремонт и индивидуальный пошив одежды ¹	576	1018	1047	1116	1184	1 249	1303
ремонт радиотелевизионной аппаратуры, бытовых машин и приборов, транспортных средств, ремонт и изготовление металлоизделий	169	436	527	605	707	818	973
ремонт и изготовление мебели	29,5	102	133	162	190	218	259
химическая чистка и крашение	41,8	93,7	108	117	128	142	147
ремонт, индивидуальный пошив и вязка трикотажных изделий ¹	28,2	120	137	154	175	204	229
прачечные	80,3	169	192	209	231	253	277
бани и души	149	162	165	162	164	164	162
парикмахерские	255	398	420	445	470	496	516
прокатные пункты	14,1	36,3	42,2	53,1	64,8	76,4	88,6
фотографии	82,0	147	163	178	196	222	252
строительство и ремонт квартир	56,9	441	546	631	733	807,6	900

¹ Стоимость обработки.

**ОБЪЕМ БЫТОВЫХ УСЛУГ НАСЕЛЕНИЮ
ПО СОЮЗНЫМ РЕСПУБЛИКАМ**

(в сопоставимых ценах; млн. рублей)

	1965	1970	1971	1972	1973	1974	1975	
							Всего, млн. руб.	На душу насе- ния, руб.
СССР . . .	1 897	4 042	4 500	4 965	5 496	6 019	6586	25
РСФСР . . .	1 148	2 294	2 512	2 740	3 006	3 278	3565	26
Украинская ССР . . .	334	793	896	1 006	1 125	1 250	1362	27
Белорус- ская ССР	57	140	161	185	208	230	257	27
Узбекская ССР . . .	51	131	153	176	204	231	265	19
Казахская ССР . . .	77	180	210	237	258	279	299	22
Грузинская ССР . . .	32	72	83	91	103	105	119	24
Азербайд- жанская ССР . . .	23	53	59	64	73	80	91	16
Литовская ССР . . .	29	70	77	85	94	102	113	34
Молдавская ССР . . .	28	61	69	77	86	92	101	26
Латвийская ССР . . .	41	75	82	89	97	104	113	45
Киргизская ССР . . .	16	40	45	50	56	63	69	21
Таджик- ская ССР	14	35	40	44	50	56	63	18
Армянская ССР . . .	16	34	40	44	48	55	63	22
Туркмен- ская ССР	10	26	31	32	39	41	48	19
Эстонская ССР . . .	21	38	42	45	49	53	58	40

НАРОДНОЕ ОБРАЗОВАНИЕ И КУЛЬТУРА

ЧИСЛЕННОСТЬ УЧАЩИХСЯ
(на начало учебного года;

	1914/15	1940/41	1965/66
Всего обучалось	10,6	47,6	71,9
в общеобразовательных школах всех видов	9,7	35,6	48,3
в училищах и школах профессионально-тех- нического образования и школах ФЗУ ¹	0,11	0,7	1,7
в средних специальных учебных заведениях	0,05	1,0	3,7
в высших учебных заве- дениях	0,13	0,8	3,9
обучались новым про- фессиям и повышали свою квалификацию на предприятиях, в уч- реждениях, организаци- ях и колхозах, а так- же были охвачены дру- гими видами обучения (кроме сети политиче- ского просвещения)	0,6	9,5	14,3

¹ Кроме того, в средних профессионально-технических училищах в 1971/72 учебном году—0,3, в 1972/73 учебном году—0,5, в 1973/74 учебном году—1,2. Таким образом, численность обучающихся в училищах ФЗУ составила соответственно 2,6, 2,7, 2,9, 3,1, 3,3 и 3,4 млн.

² Значительное увеличение численности работников, обучающихся квалификации, объясняется организацией с 1972/73 учебного года массового экономического обучения кадров.

ПО ВИДАМ ОБУЧЕНИЯ
млн. человек)

1970/71	1971/72	1972/73	1973/74	1974/75	1975/76
79,6	80,2	81,0	85,5	89,8	90,0
49,4	49,2	49,4	49,2	49,0	48,8
2,4	2,4	2,4	2,4	2,3	2,2
4,4	4,4	4,4	4,4	4,5	4,5
4,6	4,6	4,6	4,7	4,8	4,9
18,8	19,6	20,2	24,8 ²	29,3 ²	29,6

щих обучалось (млн. человек): в 1970/71 учебном году—0,2, в учебном году—0,7, в 1974/75 учебном году—1,0, в 1975/76 учебном годах профессионально-технического образования и школах человек.

ченных новым профессиям и прошедших обучение по повышению квалификации в соответствии с Постановлением ЦК КПСС,

ОБЩЕОБРАЗОВАТЕЛЬНЫЕ
(на начало учебного

	1914/15	1940/41	1965/66
Число общеобразовательных школ всех видов	124	199	214
Численность учащихся	9 656	35 552	48 255
в том числе в классах:			
1—3	8 082	16 126	15 343
4—8	1 472	18 135	24 926
из них в классах:			
4	948	5 605	5 048
8	51	1 282	4 726
9—10 (11)	102	1 291	7 986
Численность учителей	280	1 238	2 497

Дальнейшее развитие получили школы и группы с школах и группах с продленным днем и в школах-ин

ШКОЛЫ ВСЕХ ВИДОВ

года; тысяч)

1970/71	1971/72	1972/73	1973/74	1974/75	1975/76
190	184	181	176	172	167
49 373	49 232	49 325	49 224	49 041	48 806
15 334	14 643	14 072	13 505	13 018	12 714
26 243	26 444	26 319	25 889	25 070	24 120
5 347	5 335	4 951	4 825	4 615	4 340
5 070	5 131	5 329	5 529	5 403	5 403
7 796	8 145	8 934	9 830	10 953	11 972
2 626	2 640	2 687	2 731	2 740	2 742

продленным днем. На начало 1975/76 учебного года в тернатах насчитывалось 8,0 млн. учащихся.

**ВЫПУСК УЧАЩИХСЯ
ИЗ ОБЩЕОБРАЗОВАТЕЛЬНЫХ ШКОЛ ВСЕХ ВИДОВ**

(тыс. человек)

Годы	Окончили неполную среднюю школу			Окончили полную среднюю школу		
	всего	в том числе		всего	в том числе	
		дневную	вечернюю ¹		дневную	вечернюю ¹
1940	1 860	1 794	66	303	277	26
1950	1 491	1 360	131	284	228	56
1955	3 582	3 332	250	1 247	1 068	179
1960	2 383	2 124	259	1 055	709	346
1965	4 270	3 682	588	1 340	913	427
1970	4 661	4 251	410	2 591	1 968	623
1971	4 701	4 343	358	2 708	2 091	617
1972	4 821	4 483	338	2 886	2 222	664
1973	5 055	4 726	329	3 087	2 331	756
1974	5 303	5 003	300	3 374	2 510	864
1975	5 201	4 951	250	3 767	2 716	1 051

В 1975 г. свыше 96% выпускников восьмых классов продолжали учебу в средней школе и в других учебных заведениях, дающих среднее образование.

¹ Включены учащиеся, окончившие школы взрослых, рабфаки, вечерние (сменные) общеобразовательные школы, заочные школы и средние профессионально-технические училища.

СРЕДНИЕ СПЕЦИАЛЬНЫЕ УЧЕБНЫЕ ЗАВЕДЕНИЯ
(на начало учебного года)

	1914/15	1940/41	1965/66	1970/71	1971/72	1972/73	1973/74	1974/75	1975/76
Число средних специальных учебных заведений	450	3 773	3 820	4 223	4 260	4 270	4280	4286	4302
Численность учащихся, тыс. человек	54	975	3 659	4 388	4 421	4 438	4448	4478	4525
в том числе обучающихся:									
на дневных отделениях	54	787	1 835	2 558	2 641	2 690	2725	2762	2817
на вечерних отделениях	—	32	628	645	603	571	545	532	516
на заочных отделениях	—	156	1 196	1 185	1 177	1 177	1178	1184	1192
Число принятых в средние специальные учебные заведения, тыс. человек	...	383	1 100	1 338	1 350	1 347	1357	1377	1404
из них на дневные отделения	...	319	582	837	845	849	864	878	896

ВЫПУСК СПЕЦИАЛИСТОВ ИЗ СРЕДНИХ
(тыс.)

	1940	1965	1970
Число окончивших средние специальные учебные заведения—всего	236,8	621,5	1033,3
в том числе средние специальные учебные заведения:			
промышленности и строительства	21,7	250,7	418,2
транспорта и связи	8,3	50,9	78,9
сельского хозяйства	21,5	88,1	144,4
экономики и права	7,2	81,3	132,8
здравоохранения, физической культуры и спорта	90,4	75,9	135,6
просвещения	85,7	59,7	105,3
искусства и кинематографии	2,0	14,9	18,1

В 1914 г. выпуск специалистов из средних специальностей.
За 1918—1975 гг. средними специальными учебными

СПЕЦИАЛЬНЫХ УЧЕБНЫХ ЗАВЕДЕНИЙ
человек)

1971	1972	1973	1974	1975
1083,3	1115,6	1135,8	1146,1	1157,0
439,0	445,9	449,6	454,8	451,0
83,1	86,5	88,3	92,0	92,0
157,1	167,1	176,7	175,5	178,0
139,7	148,3	154,3	157,2	158,5
138,5	141,1	136,2	134,5	137,1
106,4	106,3	107,8	107,5	114,2
19,5	20,4	22,9	24,6	26,2

ных учебных заведений составил 7,4 тыс. человек.
заведениями выпущено 20409 тыс. специалистов.

ВЫСШИЕ
(на начало

	1914/15	1940/41	1965/66
Число высших учебных заведений	105	817	756
Численность студентов, тыс. человек	127	812	3 861
в том числе обучавшихся:			
на дневных отделениях	127	558	1 584
на вечерних отделениях	—	27	569
на заочных отделениях	—	227	1 708
Число принятых в высшие учебные заведения, тыс. человек	263	854
из них на дневные отделения	155	378

УЧЕБНЫЕ ЗАВЕДЕНИЯ

учебного года)

1970/71	1971/72	1972/73	1973/74	1974/75	1975/76
805	811	825	834	842	856
4 581	4 597	4 630	4 671	4 751	4 853
2 241	2 309	2 386	2 463	2 539	2 628
658	647	636	627	631	644
1 682	1 641	1 608	1 581	1 581	1 581
911	920	930	938	963	993
500	517	532	545	566	594

**ВЫПУСК СПЕЦИАЛИСТОВ ИЗ
ВЫСШИХ УЧЕБНЫХ ЗАВЕДЕНИЙ**
(тыс. человек)

	1940	1965	1970	1971	1972	1973	1974	1975
Число окончивших высшие учебные заведения—всего	126,1	403,9	630,8	672,4	684,3	692,3	693,4	713,7
в том числе высшие учебные заведения:								
промышленности и строительства	24,2	139,9	214,2	243,3	250,4	252,6	252,2	260,0
транспорта и связи	5,9	19,3	28,2	30,3	31,2	32,8	32,6	33,3
сельского хозяйства	10,3	36,0	68,7	63,5	59,6	59,6	59,7	62,6
экономики и права	5,7	32,1	50,9	52,0	54,5	55,3	58,0	60,5
здравоохранения, физической культуры и спорта	17,4	30,6	42,9	46,8	53,3	53,0	53,2	54,2
просвещения	61,6	142,1	219,2	229,3	227,6	231,6	230,2	235,3
искусства и кинематографии	1,0	3,9	6,7	7,2	7,7	7,4	7,5	7,8

В 1914 г. выпуск специалистов из высших учебных заведений составил 12,2 тыс. человек.

За 1918—1975 гг. высшими учебными заведениями выпущено 12 598 тыс. специалистов.

ЧИСЛЕННОСТЬ УЧАЩИХСЯ ПО СОЮЗНЫМ РЕСПУБЛИКАМ
(на начало учебного года; тыс человек)

	В общеобразовательных школах всех видов		В высших учебных заведениях		В средних специальных учебных заведениях	
	1914/15	1975/76	1914/15	1975/76	1914/15	1975/76
СССР	9 656	48 806	127,4	4853,0	54,3	4524,8
РСФСР	5 684	23 630	86,5	2856,8	35,4	2693,1
Украинская ССР	2 607	8 277	35,2	831,3	12,5	783,8
Белорусская ССР	489	1 763	—	159,9	1,4	154,7
Узбекская ССР	18	3 803	—	246,3	0,1	185,2
Казахская ССР	105	3 436	—	216,1	0,3	233,2
Грузинская ССР	157	1 025	0,3	82,8	0,5	49,4
Азербайджанская ССР	73	1 656	—	98,4	0,5	72,3
Литовская ССР	118	640	—	62,6	1,5	68,3
Молдавская ССР	92	813	—	44,4	0,5	55,0
Латвийская ССР	172	375	2,1	45,3	1,3	42,0
Киргизская ССР	7	872	—	50,1	—	44,3
Таджикская ССР	0,4	945	—	50,4	—	38,1
Армянская ССР	35	679	—	54,1	0,1	51,2
Туркменская ССР	7	671	—	31,1	—	29,4
Эстонская ССР	92	221	3,3	23,4	0,2	24,8

МАССОВЫЕ БИБЛИОТЕКИ

(на конец

	1913	1940
Городские поселения и сельские местности		
Число массовых библиотек, тыс.	13,9	95,4
В них книг и журналов, млн. экз.	9,4	184,8
Число клубных учреждений, тыс.	0,2	118,0
Городские поселения		
Число массовых библиотек, тыс.	2,6	18,5
В них книг и журналов, млн. экз.	5,0	120,6
Число клубных учреждений, тыс.	0,1	10,0
Сельские местности		
Число массовых библиотек, тыс.	11,3	76,9
В них книг и журналов, млн. экз.	4,4	64,2
Число клубных учреждений, тыс.	0,1	108,0

КИНО

	1914	1940
Число киноустановок с платным показом (на конец года), тыс.	1,5	28,0
в том числе:		
в городских поселениях	1,4	8,5
в сельских местностях	0,1	19,5
Число посещений киносеансов, млрд.	0,1	0,9
в том числе:		
в городских поселениях	0,7
в сельских местностях	0,2

И КЛУБНЫЕ УЧРЕЖДЕНИЯ

года)

1965	1970	1971	1972	1973	1974	1975
127,1	128,0	128,6	129,1	129,9	130,7	131,3
1051,7	1307,4	1363,2	1416,2	1461,9	1507,8	1543,3
127,0	134,0	133,0	133,0	134,0	134,3	134,8
37,0	37,3	36,9	36,3	36,3	36,1	36,0
564,5	719,2	752,7	784,3	812,0	842,6	869,9
15,7	18,1	18,2	18,8	19,1	19,4	20,0
90,1	90,7	91,7	92,8	93,6	94,6	95,3
487,2	588,2	610,5	631,9	649,9	665,2	673,4
111,3	115,9	114,8	114,2	114,9	114,9	114,8

УСТАНОВКИ

1965	1970	1971	1972	1973	1974	1975
145,4	157,0	157,1	156,3	155,1	154,8	154,2
22,3	23,8	24,0	24,3	24,7	25,2	25,9
123,1	133,2	133,1	132,0	130,4	129,6	128,3
4,3	4,7	4,7	4,6	4,6	4,6	4,5
2,5	2,9	2,9	2,8	2,8	2,8	2,8
1,4	1,8	1,8	1,8	1,8	1,8	1,7

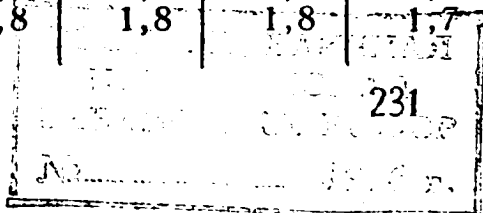

СОДЕРЖАНИЕ

	<i>Стр.</i>
Предисловие	3
Территория и население	
Численность населения	7
Численность мужчин и женщин	9
Территория и численность населения союзных республик	10
Территория и численность населения автономных республик	12
Численность населения столиц союзных республик и городов с населением более полумиллиона человек	13
Классовый состав населения	15
Численность населения, имеющего высшее и среднее (полное и неполное) образование	16
Уровень образования населения	17
Уровень образования мужчин и женщин	18
Уровень образования работников физического и умственного труда	19
Рождаемость, смертность и естественный прирост населения	20
Сводный раздел	
Основные показатели развития народного хозяйства СССР в 1975 г.	23
Основные показатели развития народного хозяйства СССР за период 1970—1975 гг.	26
Основные показатели развития народного хозяйства СССР за период 1965—1975 гг.	29
Основные показатели развития народного хозяйства СССР за период 1940—1975 гг.	32
Один день страны	36
Темпы роста основных фондов	38
Темпы роста производственных основных фондов и материальных оборотных средств	40

	<i>Стр.</i>
Рост материального благосостояния и культурного уровня народа	41
Государственный бюджет СССР	43
Денежные накопления (прибыль и налог с оборота) предприятий и хозяйственных организаций	45
Оборот внешней торговли СССР	46
Территория и население земного шара на середину 1975 г.	48
Рост доли стран социализма в мировой промышленной продукции	49
Темпы роста промышленной продукции в странах социализма и в остальных странах	50
Темпы роста промышленной продукции в отдельных странах	51
Соотношение основных показателей развития экономики СССР и США	52
Среднегодовые темпы прироста основных показателей развития экономики СССР и США за 1951—1975 гг.	54
Место, занимаемое промышленностью СССР, в мире и в Европе по объему производства	55
Производство важнейших видов промышленной продукции в отдельных странах	56
Численность студентов в отдельных странах	62
Выпуск инженеров в СССР и США	63
Численность дипломированных инженеров, занятых в хозяйстве СССР и США	63
Численность, рождаемость, смертность и естественный прирост населения в отдельных странах	64
Численность врачей в отдельных странах	66

Наука и технический прогресс

Число научных учреждений	69
Расходы на науку из государственного бюджета и других источников	69
Численность научных работников	70
Создание и внедрение новой техники	71
Изобретательство и рационализация в народном хозяйстве	72

	<i>Стр.</i>
Создание автоматизированных систем управления	73
Наличие в промышленности механизированных поточных и автоматических линий, комплексно-механизированных и автоматизированных участков, цехов, производств, предприятий .	73
Темпы роста энерговооруженности и электровооруженности труда в промышленности . .	74
Энерговооруженность труда в сельском хозяйстве	74
Потребление электроэнергии в сельском хозяйстве	74
Основные показатели реконструкции железнодорожного транспорта Министерства путей сообщения	75
Наличие строительных машин в строительстве .	76

Промышленность

Общий объем продукции промышленности . .	79
Темпы роста общего объема продукции промышленности	80
Темпы роста общего объема продукции промышленности по отраслям за период 1940—1975 гг.	81
Темпы роста общего объема продукции промышленности по отраслям за период 1970—1975 гг.	83
Темпы роста общего объема продукции промышленности по союзным республикам за период 1913—1975 гг.	84
Темпы роста общего объема продукции промышленности по союзным республикам за период 1970—1975 гг.	85
Производство важнейших видов промышленной продукции в натуральном выражении . .	86
Производство электроэнергии по союзным республикам	100

	<i>Стр.</i>
Изменение затрат на рубль товарной продукции промышленности	101
Технико-экономические показатели важнейших отраслей промышленности	101

Сельское хозяйство

Производство сельскохозяйственной продукции	104
Валовая продукция сельского хозяйства и производство зерна по союзным республикам .	106
Урожайность сельскохозяйственных культур .	107
Валовой сбор и урожайность отдельных зерновых культур	108
Посевные площади сельскохозяйственных культур	110
Поголовье продуктивного скота	112
Производство основных продуктов животноводства	114
Производство основных продуктов животноводства по союзным республикам	116
Средние годовые удои молока от одной коровы	116
Государственные закупки основных продуктов сельского хозяйства	118
Государственные закупки зерна и хлопка по союзным республикам	120
Государственные закупки фруктов и чайного листа	121
Государственные закупки основных продуктов животноводства по союзным республикам .	122
Удельный вес закупок основных сельскохозяйственных продуктов у колхозов, совхозов и других государственных хозяйств в общих закупках	124
Парк тракторов, комбайнов и грузовых автомобилей в сельском хозяйстве	126
Поставка тракторов, грузовых автомобилей и сельскохозяйственных машин сельскому хозяйству	128
	235

	<i>Стр.</i>
Поставка минеральных удобрений сельскому хозяйству	130
Поставка минеральных удобрений сельскому хозяйству (без кормовых добавок)	130
Основные показатели развития сельского хозяйства Нечерноземной зоны РСФСР	132
Основные показатели развития колхозов	134
Основные показатели развития совхозов	138
Межхозяйственные предприятия и организации	142

Транспорт и связь

Грузооборот всех видов транспорта общего пользования	144
Перевозки грузов отдельными видами транспорта общего пользования	146
Пассажирооборот всех видов транспорта общего пользования	146
Перевозки пассажиров отдельными видами транспорта общего пользования	146
Показатели использования подвижного состава на железнодорожном и водном транспорте	148
Основные показатели развития связи	150

Капитальное строительство

Ввод в действие основных фондов	155
Ввод в действие производственных мощностей за счет расширения и реконструкции действующих и строительства новых предприятий	157
Общий объем капитальных вложений	161
Капитальные вложения на развитие сельского хозяйства по всему комплексу работ	163
Капитальные вложения государства и колхозов в сельское хозяйство	164
Общий объем работ, выполненных подрядными строительными и монтажными организациями для народного хозяйства (включая колхозы)	166
Структура капитальных вложений	168

Труд

Распределение населения, занятого в народном хозяйстве, по отраслям	171
Распределение населения, занятого в народном хозяйстве, по отраслям материального производства и непроеизводственным отраслям	172
Среднегодовая численность рабочих и служащих в народном хозяйстве	173
Среднегодовая численность рабочих и служащих по отраслям народного хозяйства	174
Средняя заработная плата рабочих и служащих с добавлением выплат и льгот из общественных фондов потребления в 1975 г.	178
Среднемесячная заработная плата рабочих и служащих в народном хозяйстве	179
Среднемесячная денежная заработная плата рабочих и служащих по отраслям народного хозяйства	180
Численность специалистов с высшим и средним специальным образованием, занятых в народном хозяйстве	184

Рост благосостояния народа

Произведенный национальный доход	187
Рост реальных доходов населения СССР по сравнению с дореволюционной Россией	188
Выплаты и льготы, полученные населением из общественных фондов потребления	190
Жилищное строительство	192
Количество построенных квартир и число лиц, улучшивших жилищные условия	194
Наличие газифицированных квартир	195
Розничный товароборот	195
Распределение розничного товароборота государственной и кооперативной торговли	197
Индексы физического объема розничного товароборота государственной и кооперативной торговли, включая общественное питание	198

	<i>Стр.</i>
Рост продажи товаров народного потребления в государственной и кооперативной торговле, включая общественное питание	199
Продажа важнейших продуктов питания через государственную и кооперативную торговлю	201
Потребление основных продуктов питания	202
Продажа товаров культурно-бытового назначения через государственную и кооперативную торговлю	203
Обеспеченность населения предметами культурно-бытового назначения длительного пользования	204
Вклады населения в сберегательные кассы	205
Основные показатели развития здравоохранения	206
Средняя продолжительность предстоящей жизни населения	208
Численность лиц, получающих пенсии	209

Бытовое обслуживание населения

Основные показатели бытового обслуживания населения	213
Число предприятий бытового обслуживания населения по видам услуг	214
Объем бытовых услуг населению по видам	215
Объем бытовых услуг населению по союзным республикам	216

Народное образование и культура

Численность учащихся по видам обучения	218
Общеобразовательные школы всех видов	220
Выпуск учащихся из общеобразовательных школ всех видов	222
Средние специальные учебные заведения	223
Выпуск специалистов из средних специальных учебных заведений	224
Высшие учебные заведения	226
Выпуск специалистов из высших учебных заведений	228
Численность учащихся по союзным республикам	229
Массовые библиотеки и клубные учреждения	230
Киноустановки	230

С 76 СССР в цифрах в 1975 году. Краткий статистический сборник. М., «Статистика», 1976. 240 с. (ЦСУ СССР).

В кратком статистическом сборнике содержатся важнейшие данные о развитии народного хозяйства СССР за 1975 г., за девятую пятилетку, а также сравнения с 1913, 1940, 1965 и некоторыми другими годами.

Наряду с данными по СССР публикуются некоторые сведения, характеризующие развитие других социалистических стран.

По ряду показателей развития экономики и культуры СССР в сборнике дается сопоставление с показателями США и других капиталистических стран.

Сборник рассчитан на широкий круг читателей: агитаторов, пропагандистов, статистиков, экономистов, партийных и хозяйственных работников, журналистов.

С $\frac{10805-059}{008(01)-76}$ 10-76

33С

СССР В ЦИФРАХ в 1975 году

Краткий статистический сборник

Отв. за выпуск *Л. А. Уманский*
Редактор издательства *Е. А. Тимофеева*
Техн. редактор *Р. Н. Феоктисова*
Корректоры *Г. В. Хлопцева, В. М. Кудрина*
Худ. редактор *Т. В. Стихно*

Сдано в набор 11/III-76 г. Подписано к печати 26/III-76 г.
Формат бумаги 70×90¹/₃₂. Бумага № 2. Печ. л. 7,5. Уч.-изд. л. 6,72
Усл. п. л. 8,77. Тираж 150 000. А05346. Заказ № 1138. (План вы-
пуска литературы 1976 г. № 10). Цена 34 коп.

Издательство «Статистика», Москва, ул. Кирова, 39.

Набрано в типографии Главмехсчета ЦСУ СССР
Отпечатано на ордена Трудового Красного Знамени
Калининском полиграфическом комбинате Союзполиграфпрома
при Государственном комитете Совета Министров СССР
по делам издательств, полиграфии и книжной торговли.
г. Калинин, пр. Ленина, 5. Зак. 1560.



34 коп.

СТАТИСТИКА · 1976