



Главное Управление Землеустройства и Земледѣлія.

ДЕПАРТАМЕНТЪ ЗЕМЛЕДѢЛІЯ.

# КРЕСТЬЯНСКОЕ ХОЗЯЙСТВО ВЪ РОССІИ

*7200*

ИЗВЛЧЕНІЕ

ИЗЪ ОПИСАНІЙ ХОЗЯЙСТВЪ, УДОСТОЕННЫХЪ ПРЕМІЙ

ВЪ ПАМЯТЬ

ТРЕХСОТЛѢТІЯ ЦАРСТВОВАНІЯ

**ДОМА РОМАНОВЫХЪ.**

[ Т. I. Вып. 2 ]

Промышленныя губерніи.

*Владимірская, Калужская, Костромская,  
Московская, Тверская, Ярославская.*

Составилъ Старшій Специалистъ по сельско-хозяйственной части

П. В. ХАЛЮТИНЪ.



ПЕТРОГРАДЪ.

1915.

Общества... за  
Человеколюбив  
суммах  
Отчет о действиях  
год -

Гла

Извл  
въ П

Вла

ИЗДАНИЕ  
1879 ГОДА  
Человеколюбив  
суммах

Описан  
суммах  
Человеколюбив  
Общества... за  
и 1879 году - 188

418327

о Васильеве  
исаній хозяй  
Лавро Романов

Главное Управление Землеустройства и Земледѣлія.

ДЕПАРТАМЕНТЪ ЗЕМЛЕДѢЛІЯ.

У 200  
9

# КРЕСТЬЯНСКОЕ ХОЗЯЙСТВО ВЪ РОССІИ.

Извлеченіе изъ описаній хозяйствъ, удостоенныхъ премій  
въ память трехсотлѣтія Царствованія ДОМА РОМАНОВЫХЪ.

[ Т. I. Вып. 2 ]

ПРОМЫШЛЕННЫЯ ГУБЕРНІИ.

Владимірская, Калужская, Костромская, Московская,  
Тверская, Ярославская.

Составилъ Старшій Специалистъ по сельско-хозяйственной части

П. В. ХАЛЮТИНЪ.



ПЕТРОГРАДЪ.

Типографія Акц. Общ. Тип. Дѣла, 7-я рота, 26.

1915.

Отчет о действиях  
Суммах  
Человеколюбиво  
общества... за

Главное Управление Землеустройства и Земледелия  
ДЕПАРТАМЕНТЪ ЗЕМЛЕДЕЛІЯ

# КРЕСТЬЯНСКОЕ ХОЗЯЙСТВО ВЪ РОССІИ.

Издание изд. пятое, исправл. и дополнен. с приложением  
о памяти трехсотлѣтій царствованія Дома Романовыхъ.

ПРОИЗВЕДЕНІЕ ТУРКІИ

Владимірская Издательская Костромская Московская  
Тверская Ярославская

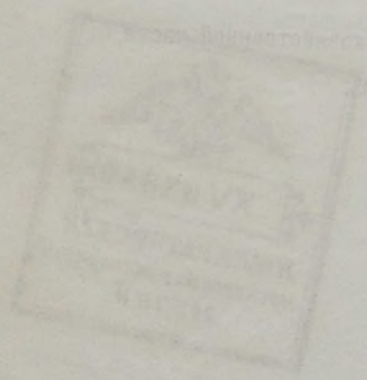

П. М. ХАВОТНИКЪ

ПЕТРОГРАДЪ

Въ  
согласн  
того ж  
дено п  
Из  
стоена  
которы  
и 162  
Из  
были п  
(196 хо  
(49 хо  
арендо  
были о  
которы  
одно в  
Пр  
произво  
этотъ п  
хозяйст  
Со  
чить ме  
гражде  
премиру  
мыхъ з  
Пр  
суммахт

Описан  
суммах  
Человеколюбиво  
общества... за  
и 1879 годы - 188

## ВВЕДЕНІЕ.

Въ ознаменованіе трехсотлѣтія Царствованія Дома Романовыхъ согласно ВЫСОЧАЙШЕМУ Указу отъ 21 февраля 1913 года осенью того же года впервые по всей Россійской Имперіи было произведено премированіе образцовыхъ крестьянскихъ хозяйствъ.

Изъ 1.382 хозяйствъ, представленныхъ къ премированію, удостоена премій одна четвертая часть, а именно 306 хозяйствъ, изъ которыхъ 144 хозяйства получили первую премію въ 300 рублей и 162 хозяйства вторую въ 200 рублей.

Изъ числа лицъ, получившихъ преміи въ Европейской Россіи, были крестьяне, ведущіе свое хозяйство на надѣльной землѣ (196 хозяйствъ), на землѣ, пріобрѣтенной у Крестьянскаго Банка (49 хозяйствъ), и у частныхъ лицъ (3 хозяйства), а также на арендованныхъ у казны оброчныхъ статьяхъ (5 хозяйствъ). Не были оставлены безъ награжденія и тѣ выдающіяся хозяйства, которыя велись женщинами; такихъ хозяйствъ награждено два — одно въ Архангельской и другое въ Пензенской губерніяхъ.

Присужденіе Романовскихъ премій отнынѣ предполагается производить черезъ каждые два года, увеличивая отпускаемую на этотъ предметъ сумму, дабы вознаградить за образцовое веденіе хозяйства по возможности всѣхъ достойныхъ владѣльцевъ.

Согласно установленнымъ правиламъ премію могутъ получить мелкія хозяйства, главный доходъ коихъ составляетъ вознагражденіе за трудъ владѣльца и членовъ его семьи, при чемъ премируются также и мелкія хозяйства, ведущіяся на арендуемыхъ земляхъ.

Преміи выдаются при особыхъ дипломахъ въ слѣдующихъ суммахъ:

а) за образцовую постановку всего хозяйства или за коренныя улучшения въ хозяйствѣ, какъ-то: осушеніе болотъ, орошеніе, укрѣпленіе песковъ и овраговъ, лѣсоразведеніе въ безлѣсныхъ мѣстностяхъ и проч., въ размѣрѣ 300, 200 и 100 рублей;

б) за образцовую постановку отдѣльныхъ отраслей — 150, 100 и 50 рублей

и в) за веденіе сельско-хозяйственныхъ записей или счетоводства — 100, 75 и 50 рублей.

Выдачѣ премій высшаго размѣра за образцовую постановку всего хозяйства (300 рублей) или отдѣльныхъ отраслей (150 рублей) допускается лишь при томъ условіи, если въ хозяйствѣ ведутся сельско-хозяйственныя записи или счетоводство, въ первомъ случаѣ для всего хозяйства и во второмъ для премируемой отрасли.

Преміи выдаются либо наличными деньгами, либо предметами сельско-хозяйственнаго обихода, по выбору и желанію владѣльца премированнаго хозяйства.

Премированіе производится въ одной и той же мѣстности одинъ разъ въ трехлѣтіе, съ какою цѣлью губерніи и области Имперіи распредѣляются на три района.

Въ этой книгѣ, составляющей часть изданія Департамента Земледѣлія „Крестьянское хозяйство въ Россіи“, содержатся описанія нѣкоторыхъ премированныхъ въ 1913 году хозяйствъ въ нѣсколькихъ сосѣднихъ губерніяхъ. Описанія эти могутъ облегчить знакомство съ осуществленными въ данной мѣстности улучшениями и пояснить пользу различныхъ нововведеній, повышающихъ доходность мелкаго хозяйства.

Егор  
сель  
Мол  
Дем  
хоз  
ксам  
наг  
наг  
ней  
3 6

## Владимірская губернія.

### ПЕРЕЧЕНЬ ЛИЦЪ, ПОЛУЧИВШИХЪ ПРЕМІИ:

#### Преміи въ 300 рублей.

Крестьянинъ Юрьевского уѣзда, Городищенской волости, с. Юркова, Егоръ Марковъ Авдѣевъ.

Крестьянинъ Александровскаго уѣзда, Константиновской волости, сельца Кусты, Михаилъ Ивановъ Бурмистровъ.

#### Преміи въ 200 рублей.

Крестьянинъ Гороховецкаго уѣзда, Кромской волости, дер. Малая Молябуха, Павелъ Васильевъ Бѣловъ.

Крестьянинъ Шуйскаго уѣзда, Афанасьевской волости, дер. Арефино, Дементій Сидоровъ Журкинъ.

### О П И С А Н І Е

хозяйства крестьянина с-ца Кустова, Константиновской вол., Александровскаго уѣзда, Владимірской губ., Михаила Иванова Бурмистрова. (Премія — 300 рублей).

Бурмистровъ состоитъ казначеемъ Шеметовскаго сельско-хозяйственнаго общества и членомъ повѣрочнаго совѣта Константиновскаго кредитнаго товарищества. На хуторъ вышелъ въ 1911 году.

Семья состоитъ изъ 2-хъ мужчинъ и 3-хъ женщинъ.

Живой инвентарь: лошадей 3, коровъ 9, быковъ 6, овецъ 6, свиней 2, куръ 41, пчель — 15 рамочныхъ ульевъ Дадана, кроликовъ 13.

Мертвый инвентарь: 2 плуга одноконныхъ, 2 плуга пароконныхъ, 3 бороны желѣзныхъ, дисковая борона, сѣялка рядовая, льномялка, вѣ-

ялка, сортировка, конная молотилка, конные грабли, 4 телѣги и 5 саней. Кромѣ того Бурмистровъ пользуется сельско-хозяйственными машинами и орудіями съ прокатнаго пункта при Шеметовскомъ сельско-хозяйственномъ обществѣ.

Постройки: одноэтажный деревянный домъ въ три комнаты съ дворомъ, теплый скотный дворъ на 12 головъ, амбаръ, 5 сараевъ и рига.

Бурмистровъ въ 1913 году получилъ въ ссуду 400 рублей на огнестойкія постройки и 70 руб. въ безвозвратное пособіе на постройку образцоваго скотнаго двора изъ кредита на агрономическую помощь единоличникамъ.

Общая площадь участка 20 дес. 530 кв. саж., изъ нихъ пашни 17 дес. и покоса 3 дес. Кромѣ того имѣется 5 дес. земли, купленной совмѣстно съ крестьянскимъ обществомъ.

Полевое хозяйство: сѣвооборотъ 8-польный. Два поля заняты паромъ, два озимыми хлѣбами, два яровыми хлѣбами и два клеверомъ. Чередованіе такое: 1) удобренный навозомъ паръ, 2) рожь съ посѣвомъ клевера, 3) и 4) клеверъ, 5) яровое, 6) паръ, занятый виковой смѣсью, 7) рожь и 8) яровое.

Обработка паровыхъ полей начинается съ осени вспашкою на зябь. Подъ рожь поле пашется три раза: одинъ осенью и два весной. Боронуется три раза — 3-хъ-звенными боронами зигъ-загъ въ два слѣда.

Подъ яровые хлѣба земля готовится вспашкою съ осени и вторично пашется весной; боронуется два раза. Иногда посѣвы прикатываются каткомъ.

Подъ картофель производится три вспашки: одна осенью и двѣ весной; боронуется поле три раза.

Подъ ленъ идетъ поле изъ подъ клевера 2-го укуса, которое осенью поднимается плугами на зябь. Вспашка производится на глубину 4-хъ вершковъ.

Описываемое хозяйство, находясь среди большого количества общинныхъ 3-хъ-польныхъ хозяйствъ, имѣетъ показательное значеніе въ отношеніи правильной обработки пашни. Навозное удобреніе вносится полностью: на  $2\frac{1}{8}$  дес. пара вывозится 180 телѣгъ навоза, вѣсомъ 25—30 пудовъ.

Въ настоящемъ году заложено нѣсколько опытовъ съ искусственными удобрениями.

Рожь высѣвается петкуская. Посѣвъ производится рядовой сѣялкой. Овесъ — шведскій. Передъ посѣвомъ сѣмена тщательно сортируются на триерѣ. Введена культура яровой пшеницы. Положено начало къ разведенію кормовыхъ корнеплодовъ для скота.

Отчет о дѣйствіях  
суммах  
Человекоколоніи  
общества... за

Отчет о дѣйствіях  
и 1879 году... за  
Человекоколоніи  
суммах



Въ 1913 году было посеяно:

10 мѣръ ржи . . . . .	уродилось 130 мѣръ.
20 » овса . . . . .	» 160 »
6 » льна . . . . .	» 25 » сѣмянъ и
	18 пуд. волокна.
10 » яров. пшеницы . . . . .	» 90 мѣръ.
10 » вики . . . . .	» 150 »
5 » озим. пшеницы . . . . .	» 24 »
18 » картофеля . . . . .	» 70 »

Клевера накошено около 2500 пудовъ.

Виковая смѣсь частью скармливалась скоту въ зеленомъ видѣ, а частью была оставлена на зерно для корма коровъ. Урожай (самъ 13 — ржи и самъ 8 — овса) краснорѣчиво говоритъ о дѣйствии навознаго удобрения. Въ данной мѣстности урожай хлѣбовъ — самъ 4—5.

Продуктовъ полеводства продается на сторону въ годъ на сумму около 100 рублей. Остальные продукты полеводства идутъ на продовольствіе семьи и въ переработку на продукты скотоводства.

Скотъ на дворѣ стоитъ на навозѣ въ отдѣльномъ для каждой головы помѣщеніи. Для каждой коровы имѣется кормушка и поилка. Дворъ деревянный, теплый, съ среднимъ проходомъ и съ вентиляціей. Скотъ мѣстный — владимірскій. Владѣлецъ держитъ 6 быковъ, которыхъ отпускаетъ въ стада сосѣднихъ деревень. Кормленіе ведется правильное, сообразно съ датскимъ способомъ. Кромѣ объемистыхъ кормовъ коровамъ даются сильные корма: отруби и жмыхи. Скотъ пасется наемнымъ пастухомъ. При недостаткѣ выгона подкармливается на дворѣ травой — клеверомъ и виковой смѣсью. Молоко сбывается въ видѣ цѣльнаго.

Луговая земля въ размѣрѣ  $\frac{3}{4}$  десятинъ, раньше покрытая лѣсомъ, кустарникомъ, кочками и мхомъ, приведена въ культурное состояніе. Произведена раскорчевка и вспашка, посеянъ овесъ съ многолѣтними травами.

При домѣ имѣется садъ и огородъ.

Въ саду 270 яблонь, 50 вишенъ, около 200 разнаго рода ягодныхъ кустовъ.

Въ огородѣ воздѣлываются: капуста, огурцы, свекла, морковь и другія овощи.

Участокъ Бурмистрова находится въ 34 вер. отъ Сергіевского Посада и въ 5 верстахъ отъ торговаго села Константиновскаго. На разстояніи 35 верстъ нѣтъ ни фабрикъ, ни заводовъ.

Въ настоящее время хозяйство Бурмистрова вполне организовано и ведется силами самого хозяина и его семьи. Наемных рабочих нѣтъ. Владѣлецъ отхожими промыслами не занимается, а живетъ исключительно доходами, получаемыми отъ хозяйства.

### О П И С А Н И Е

хозяйства крестьянина дер. Малой Молябухи, Кромской вол., Гороховецкаго уѣзда, Владимірской губ., Павла Васильева Бѣлова. (Премія — 200 рублей).

Бѣловъ, будучи грамотнымъ, состоитъ членомъ сельско-хозяйственного общества и Кромскаго кредитнаго товарищества, былъ на сельско-хозяйственныхъ курсахъ во Владимірѣ и на курсахъ въ с. Пестягахъ въ 1912 году.

Семья состоитъ изъ самого и 4-хъ женщинъ, изъ нихъ въ рабочемъ возрастѣ — самъ и 3 женщины.

Живой инвентарь: лошадь, корова, 2 овцы, свинья, 6 куръ и 13 ульевъ пчель, изъ нихъ одинъ рамочный.

Мертвый инвентарь: плугъ одноконный Воткинскаго завода, 3 бороны — деревянная, желѣзная и лапчатая; вѣялка завода Ауля; остальными машинами пользуется, по возможности, съ прокатнаго пункта Кромскаго сельско-хозяйственного общества.

Постройки на хуторѣ: домъ, крытый желѣзомъ, съ двумя внутренними капитальными стѣнами, скотный дворъ по датскому типу, 2 амбара, сарай рига и баня.

На переносъ построекъ Бѣловъ получилъ въ пособіе 75 рублей и въ ссуду 75 рублей; на оборудованіе хозяйства въ ссуду — 75 рублей.

Общая площадь хуторскаго участка — 8 дес., 278 кв. саж., изъ нихъ подъ пашней — 6 дес., подъ лугомъ — 1 дес., пасѣкой — 300 кв. саж., огородомъ — 300 кв. саж., усадьбой — 600 кв. саж. и выгономъ — 878 кв. сажень.

Полевое хозяйство: сѣвооборотъ 8-ми-польный со слѣдующимъ чередованіемъ: 1) паръ удобренный, майскій, 2) рожь, 3) клеверъ 1 года, 4) клеверъ 2 года, 5) яровое, 6) паръ виконый, удобренный, 7) рожь, 8) яровое.

1-е поле — паръ удобренный, майскій. Вывозка навоза въ количествѣ 1500 пудовъ производится въ концѣ апрѣля; въ началѣ мая навозъ запахивается и боронуется желѣзной бороной въ 4 слѣда; во второй половинѣ іюня производится вторичная бороньба въ 4 слѣда, въ концѣ іюля повторная вспашка и бороньба въ 6 слѣдовъ.

2-е поле — рожь. Посѣвъ ржи производится около 12 августа рядовой сѣялкой въ количествѣ 9 пудовъ на десятину. Уборка серпами, молотьба цѣпами, отвѣиваніе на вѣялкѣ Ауля и сортированіе на триерѣ въ с. Кромахъ на зерноочистительномъ пунктѣ сельско-хозяйственнаго общества.

3-е поле — клеверъ 1 года. Посѣвъ клевера по ржи сѣялкой Кроуна — (на десятину: 35 фун. клевера и 10 фун. тимофеевки), задѣлка деревянной бороной въ 1 слѣдъ. Косьба ручная, сушка въ валахъ.

4-е поле — клеверъ 2 года. Около 9 мая бороньба бороной зигъ-загъ въ 1—2 слѣда. Уборка — какъ и клеверъ 1 года. Въ этомъ полѣ оставляется около  $\frac{1}{4}$  дес. на сѣмена. На сѣмена убирается клеверъ въ концѣ августа, сушится въ полѣ, обмолачивается цѣпами, оставляется до зимы, зимой сушится на овинѣ и толчется въ ступахъ, очищается на вѣялкѣ. Оставивъ около 30 фунт. на сѣмена для себя, Бѣловъ остальное продаетъ крестьянамъ.

5-е поле — ленъ. 1-я вспашка въ сентябрѣ; 2-я — ранней весной, бороньба — до 10 слѣдовъ, посѣвъ — рядовой, въ концѣ мая, въ количествѣ 5 пуд. на десятину. Выдергивается во второй половинѣ августа, оставляется на недѣлю въ шишахъ или десяткахъ, въ сентябрѣ околачивается, сѣмена провѣиваются на вѣялкѣ Ауля и сортируются на триерѣ въ с. Кромахъ. Треста оставляется до слѣдующаго года въ сараѣ, въ половинѣ іюля стелется и убирается съ поля въ концѣ октября; мнется на чугунной двухвальной мялкѣ, треплется руками.

6-е поле — паръ удобренный, виковый. Рано весной въ концѣ апрѣля боронуется и сѣется виковая смѣсь, въ количествѣ 12 пуд.—6 пуд. овса и 6 пуд. вики — на десятину; задѣлывается желѣзной бороной. Убирается въ первыхъ числахъ іюля. Послѣ уборки вики тотчасъ же вывозится навозъ въ количествѣ 1500 пуд. на десятину и тотчасъ же запахивается и боронуется въ 4 слѣда.

7-е поле — рожь. Посѣвъ ржи производится рядовой сѣялкой числа 12 августа въ количествѣ 9 пуд. на десятину. Уборка — серпами, молотьба — обычнымъ способомъ, очистка — на вѣялкѣ и сортированіе — на триерѣ.

8-е поле — овесъ и картофель. Вспашка подъ овесъ и картофель — съ осени въ сентябрѣ. Подъ овесъ боронуется рано весной въ апрѣлѣ; посѣвъ въ первыхъ числахъ мая рядовой сѣялкой въ количествѣ 9 пуд. на десятину. Уборка и молотьба — ручнымъ способомъ, отвѣиваніе — на вѣялкѣ и сортированіе — на триерѣ въ с. Кромахъ. Картофель ( $\frac{1}{4}$  дес.): 2-я вспашка и бороньба ранней весной, 3-я вспашка и бороньба передъ посадкой, посадка подъ плугъ; по появившимся всходамъ бороньба; когда всходы достигнуть 4—5 верш., то производится огребаніе руками. Во время цвѣтенія примѣняется обрываніе цвѣтовъ.

Огородъ на площади 300 кв. саж. Разводятся овощи, исключительно для собственнаго потребленія — капуста, брюква, огурцы, лукъ, морковь, свекла, и проч.

Участокъ Бѣлову былъ выдѣленъ только въ 1911 году. Въ короткій промежутокъ времени сравнительно незажиточный и молодой (23 л.) хозяинъ при незначительномъ количествѣ рабочихъ рукъ въ семьѣ долженъ былъ положить много труда на переносъ построекъ, устройство усадьбы, уничтоженіе бороздъ, оставшихся отъ чрезполосицы, устройство огорода на цѣлинѣ, распланировку полей на клинья и проч.

Несмотря на большое количество другихъ работъ (переносъ построекъ), онъ успѣлъ все сдѣлать и даже ввести вполне законченный сѣвооборотъ, — а таковыхъ во всемъ сѣверномъ районѣ уѣзда только 2.

ково,  
Семе  
мень  
Прок  
Ма к  
Ф о м  
ХОЗЯ  
салл  
1907  
Алф  
част  
ним  
Ком

## Калужская губернія.

### ПЕРЕЧЕНЬ ЛИЦЪ, ПОЛУЧИВШИХЪ ПРЕМІИ:

#### Преміи въ 300 рублей.

Крестьянинъ Мосальскаго уѣзда, Червленовской волости, дер. Трушково, Меодій Егоровъ Винокуровъ.

Крестьянинъ Мещовскаго уѣзда, Фроловской волости, дер. Протасовой, Семень Петровъ Карасевъ.

Крестьянинъ Медынскаго уѣзда, Кузовской волости и селенія, Семень Васильевъ Копѣйкинъ.

#### Преміи въ 200 рублей.

Крестьянинъ Лихвинскаго уѣзда, Своинской волости, дер. Клевцово, Прокофій Федосѣевъ Колчугинъ.

Крестьянинъ Калужскаго уѣзда, дер. Юрьевой, Гавріиль Гавріиловъ Максимовъ.

Крестьянинъ Жиздринскаго уѣзда, дер. Слободки, Иванъ Осиповъ Фомичевъ.

### О П И С А Н І Е

хозяйства крестьянина дер. Трушково, Червленовской вол., Мосальскаго уѣзда, Калужской губ., Меодія Егорова Винокурова. (Премія — 300 рублей).

Винокуровъ выдѣлилъ къ одному мѣсту надѣльную землю въ 1907 году. Его хуторъ стоитъ особнякомъ, въ трехъ верстахъ отъ села Алферьевскаго и въ 18 верстахъ отъ уѣзднаго города Мосальска.

Участокъ представляетъ собою неправильную фигуру, а съ сѣвера и частью съ востока замыкается естественной водной границей. Хуторъ занимаетъ площадь въ 22 дес. 1794 кв. саж. По плану Землеустроительной Коммисіи значится: подъ перелогомъ — 3 дес. 1200 кв. саж., лугомъ —

1 дес. 1794 кв. саж., лѣсомъ — 16 дес. 1650 кв. саж., полурѣчкой — 1650 кв. саж., и дорогой — 550 кв. саж. итого 22 десятины 1794 кв. саж. Въ районѣ хутора мѣстность волнистая. Хуторъ представляет собою возвышенность, съ крутыми и пологими скатами во всѣ стороны къ смежнымъ владѣнiямъ. На востокъ и частью на сѣверѣ протекает ручей. Въ западномъ углу хутора имѣется общій небольшой наклонъ, который круто понижается въ сторону ручья, образуя въ нѣкоторыхъ мѣстахъ овраги и балки. По ручью и оврагамъ — вершинамъ расположены луговья угодiя. Луга по качеству удовлетворительные, съ травостоемъ средней густоты. Почва хутора оподзоленный суглинокъ, происхожденiе коего ставится въ связь съ постояннымъ произрастанiемъ въ данной мѣстности лѣсовъ. Пахатный слой колеблется отъ 3—4 вершк. и содержитъ въ себѣ небольшую примѣсь перегноя. Нижележащiй слой почвы, называемый подпочвой, представляет собою глину. Луговая почва представляет собою суглинокъ, съ большой примѣсью растительнаго перегноя. Пахатный слой почвы склоненъ къ образованiю корки.

Семья Винокурова состоитъ изъ жены и 5-ти человекъ дѣтей въ возрастѣ отъ 1 до 11 лѣтъ. Онъ былъ командированъ Землеустроительной Коммисiей за границу для осмотра единоличныхъ хозяйствъ и прослужалъ курсы по сельскому хозяйству въ гор. Калугѣ. Старшие сыновья обучаются въ церковно-приходской школѣ с. Алферьевскаго.

Постройки на участкѣ: изба съ дворомъ стоимостью 250 руб., рига — 30 руб., овинъ — 70 руб., амбаръ — 30 руб., 2 сарая по 50 руб. Строенiя — деревянные, крытыя соломой. Общая стоимость ихъ — 480 рублей.

Изъ живого инвентаря имѣетъ двухъ рабочихъ лошадей по 80 руб. каждая, шесть дойныхъ коровъ по 60 руб., одну нетель — 50 руб., трехъ телятъ — 60 руб., хряка и матку iоркширской крупной породы — 100 руб., трехъ поросятъ — 45 руб., куръ полукровныхъ плимуть-рокъ 12 шт. — 12 руб. и одного пѣтуха чистокровнаго плимуть-рокъ — 2 руб. Всего живой инвентарь оцѣнивается въ 789 руб. Отъ Уѣздной Землеустроительной Коммисiи поставленъ на хуторъ случной быкъ «Красавчикъ» Ярославской породы.

Мертвый инвентарь: двухлемешный плугъ Эккерта, пружинная борона Осборна о 9 зубьяхъ, 2 одноконныхъ плуга Липгарта, 2 бороны съ желѣзными зубьями, молотилка съ двухконнымъ приводомъ, вѣялка зав. Ауля, 2 телѣги, 2 саней, сбруя на двѣ лошади, мелкiй инвентарь — 30 руб. Всего мертвый инвентарь оцѣнивается въ 444 руб.

Способъ веденiя хозяйства. Въ данное время угодiя хутора распредѣляются такимъ образомъ:

Подъ усадьбой . . . . . — дес. 630 кв. саж.  
 » огородомъ и садомъ . . . . . » 1010 » »

Общества... за  
 Человѣколюбивое  
 Сумма  
 Отчет о дѣйствiяхъ  
 год  
 общества... за

1879 года и 1881  
 общества... за  
 Человѣколюбивое  
 Сумма  
 Описание

Подъ пашней . . . . .	15 дес.	—	кв. саж.
» лугомъ . . . . .	1	»	1794 » »
» лѣсомъ . . . . .	4	»	1060 » »
» полурѣчкой . . . . .	—	»	1650 » »
» дорогой . . . . .	—	»	550 » »

Итого . . . . . 22 дес. 1794 кв. саж.

Сѣвооборотъ девятипольный: 1) парь, удобренный навозомъ, 2) рожь съ подсѣвомъ клевера, 3) клеверъ, 4) клеверъ, 5) ленъ и овесъ, 6) парь занятый виковой смѣсью, 7) рожь по искусственному удобренію, 8) картофель и корнеплоды, 9) яровые.

Земля изъ-подъ лѣса раскорчевывается владѣльцемъ Винокуровымъ такимъ образомъ, чтобы въ каждомъ клину сѣвооборота было хоть немного пашни, каковую онъ и засѣваетъ хлѣбомъ, согласно хозяйственному плану. Всю площадь предполагають раскорчевать къ 1916 году.

Обработка. Вземъ пожнивья подъ виковую смѣсь производить съ осени, а подъ черный парь весной на 3 вершка глубины. Осенняя вспашка не боронуется, а поступаетъ подъ снѣгъ въ пластахъ. Весной разрыхляются пласты желѣзными и пружинными боронами, послѣ чего производится вторая вспашка. Черный парь все время поддерживается въ чистомъ видѣ. Сѣвъ яровыхъ происходитъ съ 24 апрѣля по 15 мая, а озимыхъ хлѣбовъ съ 10—20 августа. Картофель окучивается два раза.

Удобреніе. Земля удобряется только своимъ навозомъ. Отъ крупнаго скота навоза получается 400—450 пудовъ отъ каждой головы, въ зависимости отъ количества подстилки. На занятой парь вывозится навозъ въ концѣ апрѣля, а на черный въ началѣ іюня. Изъ искусственныхъ удобрений примѣняются томасшлакъ и 30% калийная соль. Томасшлакъ вносится подъ предпосѣвную вспашку въ количествѣ 18 пудовъ на казенную десятину, а калийная соль въ количествѣ 4 пуд. вносится въ два пріема осенью и весной, какъ поверхностное удобреніе. Навознаго удобренія кладется на десятину до 2000 пудовъ.

Посѣвъ и уборка хлѣбовъ. Посѣвъ производится преимущественно руками и сѣмена задѣлываются бороною. Сѣмена клевера и тимофеевки разсѣваются разбросной ручной сѣялкой Кроуна ранней весной, какъ только сойдетъ съ полей снѣгъ. Были опыты рядового посѣва сѣялкой Крестьянка. Машины и орудія брались съ прокатной станціи. На десятину сѣмянъ высѣвается слѣдующее количество: озимой ржи 10 пудовъ, ячменя 12 пудовъ, овса 14 пудовъ, вики 12 пудовъ, гороха 10 пудовъ, льняныхъ сѣмянъ 6 пудовъ, клеверныхъ сѣмянъ 1 пудъ, тимофеевки, какъ примѣси къ клеверу, 15 фун., картофеля 100 пудовъ.

Уборка производится косой. Скошенный хлѣбъ вяжется въ снопы. Сушка производится въ овинѣ. Молотьба — машинная.

На основаніи учетныхъ данныхъ, урожаи съ одной десятины сыромотнаго зерна озимой ржи получился въ 1913 г. по черному пару 127 пуд., по занятому пару виковой смѣсью 114 пуд., соломы въ первомъ случаѣ 274 пуд., а во второмъ 232 пуд., овса самъ-семь, что составляетъ на десятину 98 пудовъ, ячменя самъ-девять — 108 пудовъ, картофеля самъ 6½ — 650 пуд., клевернаго сѣна съ одной десятины перваго укоса 327 пудовъ, а втораго укоса 246 пудовъ и виковой смѣси 162 пуда. Учетъ урожая естественныхъ луговъ не производился.

Годовой бюджетъ хозяйства.

Продукты полеводства:

Зерна озимой ржи съ 2¼ дес.	— 271 пуд.	на сумму	271 руб.	— коп.
» овса . . . . . » 1	» — 98	» »	78	» 40
» ячменя . . . . . » ½	» — 54	» »	48	» 60
Картофеля . . . . . » ¾	» — 438	» »	97	» 40
Итого . . . . .			495 руб.	40 коп.

Озимая солома употребляется только на подстилку, яровая же, полова и мякина идетъ въ кормъ скоту. Виковая смѣсь, клеверъ и луговое сѣно дается лошадямъ и рогатому скоту. Дойнымъ коровамъ дается еще зерно или жмыхи въ видѣ посыпки, до 3 фун. муки, или 2 фун. жмыховъ на голову. Въ виду того, что солома, сѣно и другіе корма не продаются, а скармливаются на мѣстѣ скоту и слѣдовательно на чистый годовой доходъ не вліяютъ, ихъ цѣнность не опредѣляется.

Продукты животноводства:

Молока цѣльнаго 180 пуд. по 50 коп.	. . . . .	90 руб.	— коп.
Сливочнаго масла 201 фун. по 45 коп.	. . . . .	90	» 45
Русскаго » 168¼ фун. по 35 коп.	. . . . .	58	» 89
Свинины отъ 2 кабановъ 20 п. по 5 руб.	. . . . .	100	» —
Телятъ 3 шт. по 5 руб.	. . . . .	15	» —
Поросятъ 8 » » 4 »	. . . . .	32	» —
Цыплятъ и куръ 30 шт. по 35 коп.	. . . . .	10	» 50
Яиць 720 шт. по 2 руб. сотня	. . . . .	14	» 40
Итого . . . . .			411 руб. 24 коп.

Прочіе доходы:

Отъ Землеустроительной Коммисіи за содержаніе быка	. . . . .	80 руб.	— коп.
За 58 случекъ съ быкомъ по 30 коп.	. . . . .	17	» 40

Общества... за  
Человеколюбивое  
сумма  
Отчет о действиях  
год  
Общества... за

За 39  
Отъ пр  
Р  
З  
3,4  
1,0  
1,7  
1,7  
1,0  
Огород  
Минера  
З  
Овса н  
Овса и  
Овса  
Овса  
Разна  
Ячмен  
Картоф  
Молок  
П  
75 пу  
25  
2  
100  
20  
1 тел  
3 пор  
Молок  
Масла  
Яиць  
Цыпл

381 - 1917 и 1879 года  
Общества... за  
Человеколюбивое  
сумма  
Описан



За 39 случекъ съ хрякомъ по 30 коп. . . . .	11 руб. 70 коп.
Отъ продажи дровъ и хвороста . . . . .	24 » 50 »
Итого . . . . .	133 руб. 60 коп.
Всего . . . . .	1040 руб. 44 коп.

Расходъ:

Зерна на обсеменение полей.

3,4 дес. озимой ржи 34 пуд. на сумму . . . . .	34 руб. — коп.
1,0 » ячменя 12 » » » . . . . .	10 » 80 »
1,7 » овса 23,8 » » » . . . . .	19 » 04 »
1,7 » клевера и тимофеевки 2 п. на сумму . . . . .	28 » — »
1,0 » картофеля 100 пуд. на сумму . . . . .	20 » — »
Огородныхъ сѣмянъ на . . . . .	5 » 40 »
Минеральныхъ удобреній на . . . . .	31 » 10 »
Итого . . . . .	148 руб. 34 коп.

Зерна въ кормъ скоту:

Овса на 2 лошади 34 пуд. на сумму . . . . .	28 руб. 80 коп.
Овса и ячменя на 6 коровъ дойныхъ 54 п. . . . .	43 » 20 »
Овса на 3 телятъ 27 пуд. . . . .	21 » 60 »
Овса на производителя «Красавчика» 18 п. . . . .	16 » 20 »
Разнаго зерна на 5 свиней 75 пуд. . . . .	67 » 50 »
Ячменя на 13 куръ 24 пуда . . . . .	31 » 60 »
Картофеля 350 пуд. . . . .	70 » — »
Молока цѣльнаго 80 пуд. . . . .	40 » — »
Итого . . . . .	308 руб. 90 коп.

Продовольствие семьи:

75 пуд. ржи по 1 руб. пудъ на сумму . . . . .	75 руб. — коп.
25 » ячменя по 90 коп. пудъ . . . . .	22 » 50 »
2 » пшеничной муки . . . . .	4 » — »
100 » картофеля . . . . .	20 » — »
20 » свинины . . . . .	100 » — »
1 теленокъ (за вычетомъ шкуры) . . . . .	3 » 50 »
3 поросятъ по 4 руб. . . . .	12 » — »
Молока цѣльнаго 100 пуд. . . . .	50 » — »
Масла 54 п. по 45 коп. . . . .	24 » 30 »
Яиць 300 шт. по 2 р. сотня . . . . .	6 » — »
Цыплятъ и куръ 30 шт. . . . .	10 » 50 »

Соли 6 пуд. . . . .	2 руб. 40 коп.
Постнаго масла 2 п. . . . .	12 » 80 »
Сельдей 50 фун. . . . .	5 » — »
Керосина 3 п. . . . .	6 » — »
Чай и сахаръ . . . . .	15 » 50 »
Мелкія расходы по домоводству . . . . .	5 » — »
Итого . . . . .	374 руб. 50 коп.

Повинности:

Земельныхъ повинностей . . . . .	19 руб. 74 коп.
Погашеніе ссуды Крестьянскому Поземельному Банку . . . . .	13 » 92 »
» » землеустроительной. . . . .	9 » 96 »
Страхование построекъ . . . . .	7 » 20 »
Членскій взносъ въ Об-во сел. хозяйст. . . . .	1 » — »
» » » судо-сберегат. Товарищество . . . . .	1 » — »

Итого . . . . . 52 руб. 82 коп.

Всего . . . . . 884 руб. 56 коп.

Свободный остатокъ . . . . . 155 » 88 »

Балансъ . . . . . 1040 руб. 44 коп.

Свободный остатокъ идетъ на наемъ рабочихъ для корчеванія лѣса, на ремонтъ инвентаря, на покупку одежды и обуви семьѣ, на уплату частныхъ долговъ и на непредвидѣнные расходы.

Въ отношеніи техники полевого хозяйства, хозяйство Виногурова вполне опредѣленно выдѣляется между смежными хуторскими владѣніями, не говоря уже объ общинномъ землепользованіи. Хозяйство его, находясь еще въ періодъ ломки, въ смыслѣ корчеванія лѣса и перехода отъ трехполья къ лучшему способу пользования пашней — девятиполью, отличается однако отъ сосѣднихъ хозяйствъ, нося характеръ передового хозяйства.

Тяготаясь черезполоснымъ владѣніемъ землей, Винокуровъ въ 1907 году первымъ въ Мосальскомъ уѣздѣ вышелъ на хуторской участокъ, на пустошную землю, которая, за исключеніемъ 3½ дес. перелога, была открыта двадцатилѣтнимъ березовымъ лѣсомъ.

Выдѣляя землю къ одному мѣсту, односельчане говорили, что на пустошной землѣ, онъ долженъ непременно разориться и этимъ самымъ отбить всякую охоту другимъ выходить на «особняки».

Не имѣя средствъ, будучи единственнымъ работникомъ въ семьѣ, Винокуровъ сталъ, не покладая рукъ, возводить на хуторѣ постройки и одновременно раскорчевывать лѣсные участки. Теперь уже, сосѣди общинники

Общества... за  
Человеколюбив  
суммах  
Отчет о Действ  
год  
Общества... за

не могу  
значи  
учета,  
ей въ  
С  
Об  
зайств  
ности  
лично  
В  
куро  
кресть  
изводи  
и хря  
В  
Л  
прило  
ствуяс  
выпис  
году  
ница  
За  
Эк  
хозяйс  
вводит  
ходим  
зайств  
Х  
казате  
мотнос  
стемъ

и 1879 года  
Общества... за  
Человеколюбив  
суммах  
Описан

не могут сказать: «онъ пропалъ», такъ какъ урожай на хуторѣ получается значительно выше, чѣмъ въ смежныхъ владѣніяхъ, какъ это видно изъ учета, произведеннаго агрономомъ Мосальской Землеустроительной Коммисіи въ 1912 году.

Сыромолотнаго зерна озимой ржи съ одной казенной десятины:

Хуторъ Меодія Винокурова . . .	127 пуд. 20 фунт.
» Сергѣя Власова . . .	59 » 9 »
» Василя Аристархова . . .	59 » 21 »
» Ивана Юнина . . .	69 » 14 »

Общій выводъ изъ приведенныхъ здѣсь данныхъ таковъ: сельское хозяйство Винокурова развивается быстрѣе и урожай хлѣбовъ и въ частности озимой ржи вдвое выше по сравненію съ окружающими его единоличными владѣніями.

Въ дѣлѣ улучшенія крупнаго рогатаго скота и свиноводства Винокуровъ также оказалъ значительное вліяніе. Несмотря на новизну дѣла, крестьяне, слѣдуя его примѣру, начали пользоваться племенными производителями, отказавшись отъ вольной случки, когда случныхъ быковъ и хряковъ пускаютъ въ стада.

Въ доказательство можно привести слѣдующія данныя:

Покрыто матокъ въ 1912 г. и въ 1913 г.		
Племеннымъ быкомъ . . . . .	17	59
Хрякомъ іоркширской породы . . . . .	5	39

Любознательность и энергія Винокурова все ищетъ новыхъ и новыхъ приложений въ области всѣхъ отраслей сельскаго хозяйства. Не довольствуясь тѣми сортами хлѣбовъ, что имѣются въ данной мѣстности, онъ выписываетъ новые, которые культивируетъ на своемъ хуторѣ. Въ 1913 году у него испытывались: яровая рожь — петкусская, яровая пшеница — хлудовская, ячмень — ганна, овесъ — шведскій и шланштедекій.

Заложены опыты съ ленточнымъ и рядовымъ посѣвомъ.

Экскурсія по Даніи, слушаніе въ гор. Калугѣ курсовъ по сельскому хозяйству, — все это расширило его кругозоръ, и онъ постепенно началъ вводить въ свое хозяйство улучшенные культурные приемы, которые необходимы при данныхъ условіяхъ для развитія и поднятія доходности хозяйства.

Хозяйство Винокурова для мѣстнаго населенія имѣетъ значеніе показательнаго. Постоянное общеніе съ единоличными владѣльцами, грамотность, его готовность давать имъ во всякое время объясненія о системѣ веденія хуторскаго хозяйства, полученіе наградъ за выставленные

экспонаты на сельско-хозяйственной выставкѣ въ гор. Жиздрѣ, выдѣлка сливочнаго масла, правильный уходъ за скотомъ, опытные участки — все это въ совокупности оказываетъ плодотворное вліяніе на окружающихъ крестьянъ. Подъ вліяніемъ его хозяйства, хуторяне переходятъ къ многопольнымъ сѣвооборотамъ, вводятъ у себя въ хозяйствѣ улучшения и начинаютъ сорганизовываться въ маслодѣльное товарищество.

Крестьянинъ Винокуровъ отъ Мосальской Землеустроительной Коммисіи получилъ денежное пособіе: безвозвратное 82 руб. и въ ссуду 182 руб., а всего 264 руб. и кромѣ того имъ получена отъ Калужскаго Отдѣленія Крестьянскаго Поземельнаго Банка подъ залогъ участка ссуда въ 240 руб.

Полученныя ссуды употреблены имъ исключительно на улучшение инвентаря и полевого хозяйства.

### О П И С А Н І Е

хозяйства крестьянина с. Кузововъ, Кузовской вол., Медынскаго уѣзда, Калужской губ., Семена Васильева Копѣйкина. (Премія — 300 рублей).

Копѣйкинъ выдѣлился на хуторъ въ 1910 году, получивъ запольную землю, площадью 25 дес. 2112 кв. саж. На этомъ участкѣ онъ возвелъ на собственные средства и на выданную изъ казны ссуду, въ суммѣ 150 руб., домъ, сарай, скотный дворъ, амбаръ, ледникъ, сѣнной сарай и овинъ. Всѣ эти постройки оцѣниваются въ суммѣ 2700 руб. Кромѣ того на участкѣ устроилъ колодезь.

Семья его состоитъ изъ жены и трехъ дѣтей въ возрастѣ отъ 2 до 7 лѣтъ и дѣда старика — слѣпого.

Въ настоящее время онъ имѣетъ: 3 лошадей, 7 дойныхъ улучшенной, смѣшанной породы коровъ, 1 быка, 2 телокъ молодыхъ, 4 телятъ, 16 овецъ и 3 поросятъ.

Изъ мертваго инвентаря у Копѣйкина имѣются слѣдующія сельско-хозяйственныя орудія: 3 плуга — двухкорпусный, шведскій и деревянный; 2 бороны — пружинная и зигъ-загъ; сѣнокосилка Вальтервудъ, жнея Макъ-Кормикъ, конныя грабли Масей Гарисъ, рядовая сѣялка, молотилка съ приборомъ для вытиранія клевера и трехвальная чугунная льномялка.

Хуторской участокъ раздѣленъ на 9 полей; 1-ое поле засѣяно рожью, 2-е занято клеверомъ второго укоса, оставленнымъ на сѣмена, 3-е льномъ по пласту, 4-е и 5-е засѣяны овсомъ, 6-е и 7-ое засѣяны клеверомъ, 8-ое и 9-ое — черный паръ. Въ усадьбѣ посаженъ молодой садъ и посѣяны картофель и кормовая свекла. На части луга, разработанной въ 1912 году, посѣяна рожь.



Общій видъ усадебныхъ построекъ на хуторѣ Семена Копѣйкина.



Земледѣльческія машины и орудія Семена Копѣйкина.

Отъ своего участка и отъ скотоводства Копѣйкинъ въ 1912 году получилъ:

1) сѣменного клевера 25 пудовъ по 12 рублей . . . . .	300 руб. — коп.
2) льняного сѣмени 120 пудовъ по 1 р. 50 коп. . . . .	180 » — »
3) волокна 90 пудовъ по 5 рублей . . . . .	450 » — »
4) ржи съ двухъ десятинь 241 пуд. по 1 руб. . . . .	241 » — »
5) овса съ двухъ десятинь 196 пуд. по 90 коп. . . . .	176 » 40 »
6) клевера 600 пудовъ по 25 коп. . . . .	150 » — »
7) соломы овсяной 225 пуд. и ржаной 250 пуд. . . . .	35 » — »
8) картофеля 400 мѣръ по 25 коп. . . . .	100 » — »
9) капусты . . . . .	25 » — »
10) гороху 20 мѣръ . . . . .	30 » — »
11) вики 30 пуд. . . . .	30 » — »
12) отъ продажи скота . . . . .	100 » — »
13) отъ продажи 15 пуд. масла по 18 руб. . . . .	270 » — »
<hr/>	
Итого . . . . .	2087 руб. 40 коп.

Расходъ:

Стоимость рабочаго . . . . .	160 руб. — коп.
» работницы . . . . .	130 » — »
» пастуха . . . . .	76 » — »
Наемъ луга для скота . . . . .	135 » — »
Потравлено своего . . . . .	175 » — »
Потребленіе собственной семьи . . . . .	480 » — »
Приобрѣтеніе живого и мертваго инвентаря въ 1912 г. . . . .	350 » — »
Мелочной расходъ . . . . .	100 » — »
<hr/>	
Итого . . . . .	1706 руб. — коп.

Такимъ образомъ чистая прибыль отъ хозяйства выразилась въ суммѣ 381 р. 40 коп.

Всѣ добываемые продукты какъ сельскаго, такъ и молочнаго хозяйства сбываются на мѣстныхъ рынкахъ: въ Шанскомъ Заводѣ, отстоящемъ въ четырехъ верстахъ, и на станціи Износкахъ, Сызрано-Вяземской жел. дор., расположенной въ 18-ти верстахъ.

Копѣйкинъ и его жена люди очень трудолюбивые, понимающіе сельское хозяйство; они собственными силами разработали отведенную имъ подъ участокъ запольную землю, находящуюся въ далекомъ разстояніи отъ селенія, и лишь только впослѣдствіи, при помощи наемныхъ рабочихъ, довели свой участокъ до степени высшей производительности, затративъ на удобреніе значительную сумму, благодаря чему урожай получается самъ-восемь.

Общества... за  
Человеколюбиво  
суммах  
Отчет о действ  
год  
Общества... за

418327

Описан  
суммах  
Человеколюбиво  
Общества... за  
1879 году - 188

418327

Васильев  
саний ХОЗЯЙ  
Помо Дима

2 году

— коп.  
— »  
— »  
— »  
40 »  
— »  
— »  
— »  
— »  
— »  
— »  
— »  
— »  
— »

40 коп.

— коп.  
— »  
— »  
— »  
— »  
— »  
— »  
— »  
— »

— коп.

суммъ  
хозяй-  
гстоя-  
зем-  
сель-  
имъ  
ояни  
нихъ,  
въ на  
самъ-



Рабочія лошади Семена Копѣйкина.



Рогатый скотъ Семена Копѣйкина.

## Костромская губернія.

### ПЕРЕЧЕНЬ ЛИЦЪ, ПОЛУЧИВШИХЪ ПРЕМИИ:

#### Преміи въ 300 рублей.

Крестьянинъ Велужскаго уѣзда, Печенгинской волости, дер. Вла-  
сихи, хутора Передового, Иванъ Ивановъ Груздевъ.

Крестьянинъ Варнавинскаго уѣзда, Варнавинской волости, дер. Ко-  
томкиной, Иванъ Сергѣевъ Зеленцовъ.

Крестьянинъ Кинешемскаго уѣзда, Зименковской волости, дер. Ме-  
лино, Александръ Герасимовъ Козновъ.

Крестьянинъ Нерехтскаго уѣзда, Середской волости, дер. Старостина,  
Степанъ Яковлевъ Лапшинъ.

Крестьянинъ Макарьевскаго уѣзда, Бортновской волости, дер. Соко-  
лово, Иванъ Гавриловъ Лукшинъ.

Крестьянинъ Чухломскаго уѣзда, Введенской волости, дер. Емелья-  
новка, Егоръ Ивановъ Расчетовъ.

Крестьянинъ Кологривскаго уѣзда, Спасской волости, хутора Соко-  
лово, Василій Нифонтовъ Соколевъ.

#### Преміи въ 200 рублей.

Крестьянинъ Галичскаго уѣзда, Рылѣвской волости, дер. Юсина,  
Степанъ Арсеневъ Бѣлеховъ.

Крестьянинъ Костромскаго уѣзда, Апраксинской волости, дер. Кото-  
рово, Василій Павловъ Даниловъ.

Крестьянинъ Костромскаго уѣзда, Бычихинской волости, дер. Аба-  
бурова, Иванъ Егоровъ Задоровъ.

Крестьянинъ Буйскаго уѣзда, Боровской волости, дер. Баранцева,  
Александръ Петровъ Кордобовскій.

Крестьянинъ Кинешемскаго уѣзда, Клеванцовской волости, дер. Кле-  
ванцова, Василій Харитоновъ Крыловъ.

Крестьянинъ Юрьецакаго уѣзда, Обжерихинской волости, дер.  
Астафьево-Подгородное, Петръ Якимовъ Самойловъ.

Крестьянинъ Юрьецакаго уѣзда, Воскресенской волости, дер. Ша-  
нино, Кузьма Хабышевъ.

хозяйс  
скаго

Х  
уѣздна  
новъ Г  
(самого  
одного  
ковъ 8

Г  
тора в  
отведен  
на хут

Б  
отъ пр  
10 вер  
Хутор  
щества  
и мол

В  
концѣ  
пашне  
саж.,  
число  
Необх  
земли  
и под  
чистк  
земли  
1 дес

хутор  
и пр

418327

Отчет о действиях  
суммах  
Человеколюбивого  
общества... за  
год

Отчет о действиях  
суммах  
Человеколюбивого  
общества... за  
и 1879 года



## О П И С А Н І Е

хозяйства крестьянина дер. Власихи, Печенкинской вол., Ветлужского уезда, Костромской губернии, Ивана Иванова Груздева.  
(Премія — 300 рублей).

Хуторъ «Передовой» находится въ разстояніи 25 верстѣ отъ уезднаго города Ветлуги. Хозяинъ хутора — крестьянинъ Иванъ Ивановъ Груздевъ, семья котораго состоитъ: изъ 1 рабочаго мужского пола (самого хозяина), 3 рабочихъ женскаго пола — жены и двухъ дочерей, одного полурабочаго-мальчика въ возрастѣ 14 лѣтъ и двухъ дѣтей-мальчиковъ 8 и 5 лѣтъ.

Груздевъ вышелъ на хуторъ изъ дер. Власихи, отстоящей отъ хутора въ разстояніи 1 вер. Весною 1909 года онъ началъ строиться на отведенномъ ему участкѣ, а въ августѣ 1909 года и совѣмъ переселился на хуторъ.

Ближайшій къ хутору рынокъ — городъ Ветлуга. Разстояніе хутора отъ приходской церкви (въ с. Печенкинѣ) и отъ волостнаго правленія — 10 верстѣ, отъ школы  $1\frac{1}{2}$  версты и отъ медицинскаго пункта 25 верстѣ. Хуторъ находится въ районѣ Печенкинскаго сельско-хозяйственнаго Общества и въ разстояніи  $1\frac{1}{2}$  вер. отъ ссудо-сберегательнаго товарищества и молочной артели, находящихся въ дер. Власихѣ.

Всей земли у Груздева 12 дес. 1963 кв. саж., изъ которыхъ въ концѣ 1912 года находилось: подъ усадьбой — 743 кв. саж., подъ пашней 9 дес. 1223 кв. саж., подъ покосомъ 2 дес. 287 кв. саж., подъ лѣсной зарослью 1200 кв. саж. и неудобной 910 кв. саж. Въ число усадебной земли входятъ 385 кв. саж., занятая подъ огородомъ. Необходимо отмѣтить, что въ моментъ выдѣла у хуторянина было пахатной земли 4 дес., покосу 1 дес., подъ лѣсной зарослью 7 дес. 1053 кв. саж. и подъ дорогами и проч. 910 кв. саж. Такимъ образомъ, путемъ расчистки земли изъ подъ лѣсной заросли, Груздевъ количество пахатной земли увеличилъ на 5 дес. 1223 кв. саж., количество покосной — на 1 дес. 287 кв. саж. и усадебной на 385 кв. саж.

Хуторской участокъ вырѣзанъ изъ надѣльной земли. Въ общинѣ у хуторянина было  $1\frac{1}{6}$  душевого надѣла. Столько же земли онъ получилъ и при выходѣ на хуторъ.

Вся земля въ одномъ кускѣ, имѣющемъ видъ почти прямоуголь-  
ника, длина котораго лишь немногимъ болѣе ширины. Хотя участокъ  
прорѣзывается нѣсколькими пологими оврагами, пересѣкается небольшой  
рѣчкой и имѣетъ нѣкоторый уклонъ, но пахатныя поля почти всё ров-  
ныя и весь участокъ земли удобенъ для сельско-хозяйственнаго поль-  
зованія.

Почва — легкій суглинокъ, подпочва — глина.

Усадьба построена близъ рѣчки и хуторъ водою вполне обеспеченъ.

Въ настоящее время на хуторѣ имѣются слѣдующія постройки: домъ  
крытый тесомъ, стоимостью до 500 рублей, отдѣльный скотный дворъ,  
крытый дранкой, стоимостью въ 120 рублей (незаконченный), старый  
скотный дворъ въ 25 рублей, овинъ въ 35 рублей, баня въ 45 рублей —  
всѣ постройки стоимостью до 725 рублей.

При возведеніи указанныхъ построекъ хуторянинъ воспользовался  
черезъ Землеустроительную Коммисію помощью отъ казны: денежной суу-  
дой въ размѣрѣ 150 рублей и лѣснымъ матеріаломъ, въ количествѣ 75 де-  
ревъ, съ уплатой  $\frac{1}{4}$  части его стоимости.

Живой инвентарь хуторянина состоитъ: изъ 1 лошади, стоимостью  
не менѣе 45 рублей, трехъ коровъ, стоимостью въ 150 рублей, по  
50 руб. каждая, и бычка въ 35 рублей. Такимъ образомъ стоимость ра-  
бочаго и пользовательнаго скота не менѣе 230 руб. Кроме того у хуто-  
рянина имѣется: 12 куриць и 1 пѣтухъ, стоимостью около 4 рублей и  
два рамочныхъ улья съ пчелами, стоимостью въ 25 рублей. Весь живой  
инвентарь хуторянина оцѣнивается въ 259 рублей. Въ моментъ выхода  
изъ общины живой инвентарь хуторянина состоялъ: изъ 1 лошади въ  
18 рублей, двухъ коровъ, обѣ стоимостью въ 41 руб., двухъ овецъ  
не дороже 8 рублей, 6 куриць и пѣтуха въ 2 руб. 45 коп. Стоимость  
прежняго инвентаря — около 70 руб. Слѣдовательно, за три года существо-  
ванія описываемаго хутора цѣнность его живого инвентаря увеличилась  
болѣе чѣмъ въ  $3\frac{1}{2}$  раза.

Мертвый инвентарь Груздева болѣе чѣмъ удовлетворителенъ: въ со-  
ставъ его входятъ: а) сельско-хозяйственныя орудія и машины — плугъ  
Гражданинъ, окучникъ, соха, деревянная борона, деревянная борона  
съ желѣзными зубьями, вѣялка-сортировка, рядовая сѣялка, соломо-  
рѣзка, десятичные вѣсы, всего на сумму 201 руб.; б) перевозочныя сред-  
ства — 2 телѣги, тарантасъ и сбруя, стоимостью до 85 рублей.

О выдѣлѣ изъ общины Груздевъ сталъ хлопотать съ 1905 года, т. е.  
до изданія Указа 9 ноября 1906 года. Въ этомъ сказалось вліяніе тѣхъ  
впечатлѣній, которыя хуторянинъ получилъ при ознакомленіи его съ  
хуторами Бобруйскаго уѣзда, Минской губерніи, гдѣ ему пришлось слу-  
жить при отбываніи воинской повинности. Уже тогда онъ ясно сознавалъ

Год  
Отчет о действиях  
сумма  
Человеколюбивого  
общества... за

всѣ пре  
было за  
Вмѣ  
хозяевъ  
хутора  
участки  
настоящ  
хутора,  
Въ  
31 домо  
вильное  
У  
лей был  
Въ  
предпол  
ніемъ  
къ введ  
(удобре  
годъ по  
паръ п  
9) овес  
У  
въ каж  
саженъ  
Д  
однимъ  
зить е  
нинъ  
содерж  
П  
шейся  
пасеть  
П  
по рѣк  
менѣе  
О  
совѣта  
за вв  
прису  
и пос  
роньбу  
С

418327

Описаніе  
сумма  
Человеколюбивого  
общества... за  
и 1879 году - 188

все преимущества хуторского землепользования. Но дело о выделѣ его было закончено только въ 1908 году.

Вмѣстѣ съ Груздевымъ получили отрубные участки и еще 11 домохозяевъ изъ той же деревни Власихи. Однако не все они вышли на хутора одновременно съ Груздевымъ. Выселеніе ихъ на отведенные имъ участки не закончилось по разнымъ причинамъ и до сихъ поръ; въ настоящее время изъ 12 выдѣлившихся крестьянъ только 9 образовали хутора, а остальные три продолжаютъ жить въ деревнѣ.

Въ дер. Власихѣ до упомянутого выдѣла крестьянъ было всего 31 домохозяинъ. Теперь осталось ихъ 19. Съ 1908 года они завели правильное травосѣяніе, перейдя отъ трехполья къ Ярославскому 4-полью.

У Груздева при общинномъ землепользованіи въ каждомъ изъ 3 полей было до 25 полосокъ, каждая шириною не болѣе 1 сажени.

Въ 1910 году Груздевъ также, какъ и крестьяне дер. Власихи, предполагалъ завести у себя Ярославское 4-полье, но затѣмъ, подъ влияніемъ мѣстнаго уѣзднаго агронома, онъ съ осени 1911 года приступилъ къ введенію у себя на поляхъ 9-польнаго сѣвооборота: 1) черный паръ (удобренный навозомъ), 2) рожь съ подсѣвомъ клевера, 3) клеверъ первый годъ пользования, 4) клеверъ 2-й годъ пользования, 5) ленъ, 6) виковый паръ по навозному удобренію, 7) рожь, 8) картофель и корнеплоды, 9) овесъ (горохъ).

Указанный сѣвооборотъ установленъ на 9 десятинахъ 1223 кв. саж., въ каждомъ полевомъ клину по 1 десятинѣ съ нѣсколькими десятками кв. сажень.

Для удобренія полей хуторянинъ попрежнему пользуется только однимъ навозомъ. Кладеть его только подъ рожь и виковую смѣсь и вывозить его на одну десятину около 1500 пудовъ. Въ будущемъ хуторянинъ надѣется увеличить количество скота, перейти къ стойловому его содержанію и къ навозу добавлять минеральныя удобрения.

При настоящихъ условіяхъ онъ пользуется, какъ выгономъ, оставшейся у него полудесятиной лѣсной заросли и по снятіи травы и хлѣба пасетъ скотъ по покосу и полямъ, держа на нихъ скотину на привязи.

Покосу у него, какъ уже сказано, 2 дес. 287 кв. саж.: 1½ дес. по рѣкѣ и 1487 кв. саж. по оврагамъ. Сѣна съ такого покоса получается не менѣе 100 пудовъ съ десятины.

Относясь съ полнымъ интересомъ и должнымъ вниманіемъ ко всемъ совѣтамъ и указаніямъ мѣстнаго агронома, Груздевъ не только принялся за введеніе указанного сѣвооборота, но вмѣстѣ съ тѣмъ немедленно же приступилъ и къ использованію улучшенныхъ пріемовъ обработки земли и посѣва: поднимаетъ поля съ осени, производитъ своевременную бороньбу и пользуется рядовымъ посѣвомъ.

Охотно дѣлясь своими наблюденіями, хуторянинъ указываетъ на

слѣдующія улучшения въ своемъ хозяйствѣ, являющіяся какъ резуль-  
татъ новой формы землепользованія.

Картофель родится на хуторѣ гораздо лучше, чѣмъ на узкихъ полос-  
кахъ въ деревнѣ, такъ какъ почва подъ картофель готовится те-  
перь лучше, да и уходъ за нимъ примѣняется лучшій. При настоя-  
щихъ условіяхъ хуторянинъ всегда успѣваетъ своевременно проборонить  
свое картофельное поле передъ всходами и затѣмъ своевременно и даже  
два раза окучить картофель. При узкихъ же полоскахъ невозможно под-  
готовить почву какъ слѣдуетъ: «ни вспахать, ни проборонить нельзя  
хорошенько».

Лень въ деревнѣ вообще сталъ родиться плохо.

Гороху сѣяли всегда мало и никогда ничего не собирали, вслѣд-  
ствіе уничтоженія гороха деревенскими ребятишками.

На хуторѣ же, посѣявъ одинъ пудъ гороха, онъ собралъ его 8 пудовъ  
и теперь имѣетъ возможность значительно улучшить продовольствіе себя  
и своей семьи.

Скотина теперь у него лучше наѣдается и количество молока въ хо-  
зяйствѣ значительно увеличилось.

Къ полевымъ работамъ хуторяне приступаютъ раньше, да и работы  
выполняютъ скорѣе и лучше. Успѣшность и своевременное выполнение  
такихъ работъ объясняется слѣдующими обстоятельствами: 1) близостью  
полей къ усадьбѣ и нахожденіемъ ихъ въ одномъ мѣстѣ; 2) возмож-  
ностью для хуторянина свободно располагать временемъ и 3) отсутствіемъ  
принудительныхъ со стороны «мира» работъ, часто приводившихъ къ зна-  
чительной потерѣ времени, а именно — при выгораживаніи прогона, по-  
правкахъ изгородей, дѣленіи луга по душамъ и проч. Но такъ какъ  
описываемое хозяйство существуетъ лишь нѣсколько лѣтъ, указанный сѣво-  
оборотъ только еще устанавливается, болѣе совершенные приемы сель-  
ско-хозяйственной техники лишь вводятся, то о результатахъ новой  
формы землепользованія, равно и о значеніи для развитія хозяйства про-  
чихъ улучшеній говорить преждевременно: всѣ указанныя нововведенія  
въ теченіе 2—3 лѣтъ не могли, конечно, оказать въ полной мѣрѣ своего  
вліянія на поступательное движеніе даннаго хозяйства.

Пока имѣются лишь слабые намеки на то, какого развитія хозяйство  
Груздева можетъ достигнуть въ ближайшемъ будущемъ. Къ такимъ на-  
мекамъ можно отнести приводимыя ниже данныя по вопросу о повыше-  
ніи у Груздева урожайности его полей, а также увеличеніе и улучше-  
ніе кормовъ и вмѣстѣ съ тѣмъ уже указанное количественное и каче-  
ственное улучшение пользовательнаго скота и проч.

Нѣкоторыя изъ такого рода данныхъ, полученныхъ непосредственно  
отъ самого хуторянина, на мѣстѣ, приводятся въ нижеслѣдующей таблицѣ  
въ дополненіе въ ранѣе уже сообщеннымъ свѣдѣніямъ по тому же вопросу.

Отчет о Действіяхъ  
Суммахъ  
Человеколюбиваго  
Общества... за ... за

Въ  
Другихъ  
жаяхъ з  
Въ об  
Высвѣ  
Ржи 10 п.  
Овса 15 п  
Карт. 15  
Льна 2  
Гороху 1/2  
Клеверу

Съ  
чаемыхъ  
зайства  
не толп  
зайства  
шекъ  
Ра  
слѣдую  
водства  
продук  
довъ к  
льна 8  
20 руб.  
Ц  
дажи  
ниномъ  
354 ру

418327

Отчет о Действіяхъ  
Суммахъ  
Человеколюбиваго  
Общества... за ... за  
1879 года и  
1880 года

Въ таблицѣ даны свѣдѣнія о количествѣ высѣянныхъ хлѣбовъ и другихъ продуктовъ полеводства и о полученныхъ хуторяниномъ урожаяхъ за 1909, 1911 и 1912 г.г.

Въ общинѣ въ 1909 г.		На хуторѣ въ 1911 г.		На хуторѣ въ 1912 г.	
Высѣяно.	Получ. урожай.	Высѣяно.	Получ. урожай.	Высѣяно.	Получ. урожай.
Ржи 10 п.	Не бол. 60 п.	12 п.	132 п.	разбр. 6 п. ряд. 10 п.	48 п. 135 „
Овса 15 п.	„ „ 60 „	25 „	200 „	15 п.	90 п.**)
Карт. 15 „	„ „ 150 „	12 „	280 „	22 „	412 п.
Льна 2 „	{ 3 п. сѣм. 4 п. вол.	2½ п.	5 п. сѣм. 5 п. вол.	1 „	3 п. 10 ф. с. 4 п. вол.
Гороху ½ п.	Не собиралъ*)	1 п.	8 п.	1 „	7 п.
Клеверу		„ „	„ „	„ „	Клев. сѣна 300 п.
		1 „	„ „	„ „	Сѣм. 1 п. 16 фунт.

Съ повышеніемъ урожаяевъ, увеличеніемъ количества скота и получаемыхъ отъ него продуктовъ, введеніемъ новыхъ отраслей сельскаго хозяйства — огородничества и пчеловодства, представилась для хуторянина не только возможность лучше удовлетворять потребностямъ семьи и хозяйства въ продуктахъ такого рода, но и образовался значительный излишекъ ихъ.

Распродавъ такой излишекъ, хуторянинъ въ 1912 году выручилъ слѣдующую сумму: а) отъ продажи продуктовъ скотоводства и птицеводства — молока, масла, яицъ и телятъ — 81 руб. 28 коп., б) отъ продажи продуктовъ полеводства — за 100 пудовъ ржаной муки 100 рублей, 200 пудовъ картофеля 40 рублей, за 40 пудовъ сѣна 15 рублей, за 1½ пуда льна 8 рублей и 15 пудовъ овса 15 рублей — 178 рублей, в) за огурцы 20 рублей и г) за медъ 5 рублей, итого 284 руб. 28 коп.

Прибавляя къ указанной суммѣ 10 рублей, вырученные отъ продажи грибовъ и ягодъ и 60 рублей, обычно зарабатываемые хуторяниномъ зимою отъ производства имъ коробовъ и лукошекъ, получимъ — 354 руб. 28 коп. Последняя сумма и служить хуторянину для удовле-

\*) Вслѣдствіе уничтоженія ребятишками.

\*\*) Посѣвы овса и льна сильно пострадали отъ ливней, бывшихъ 3, 7 и 27 іюня 1912 г.

творения семьи и хозяйства въ предметахъ приобретаемыхъ со стороны, а также для покрытія расходовъ по уплатѣ разныхъ повинностей, страхованію построекъ и проч. За счетъ этой суммы хуторянинъ производитъ слѣдующіе расходы: а) пополненіе одежды и обуви — 90 руб., б) на покупку постнаго масла, чаю, сахару, пшена и крупы, мыла, соли и табаку — 144 руб. (цифра эта составлена изъ данныхъ записной книжки хуторянина), в) земскіе и мірскіе сборы, обязательное страхованіе, церковные расходы, ремонтъ инвентаря и проч. — 20 руб. 28 коп. — итого 254 руб. 28 коп.

Вычитая 254 руб. 28 коп. изъ 354 руб. 28 коп., получаемъ 100 руб., которые, за удовлетвореніемъ мало развитыхъ потребностей хуторянина, остаются въ видѣ сбереженія и могутъ послужить ему частью для образованія необходимаго сельско-хозяйственнаго оборотнаго капитала, частью для накопленія нѣкоторыхъ средствъ «про черный день».

Такимъ образомъ, въ настоящемъ случаѣ мы имѣемъ дѣло съ крестьянскимъ трудовымъ хозяйствомъ, въ которомъ хозяйствующая семья для полученія необходимѣйшихъ средствъ къ существованію располагаетъ своей собственной достаточной рабочей силой и достаточными же средствами производства въ видѣ земли, живого и мертваго инвентарей.

Хозяйство это вполне жизнеспособно и устойчиво. По развитію и взаимному отношенію между собой главныхъ отраслей сельскаго хозяйства оно представляетъ собою типъ отдаленнаго отъ рынка сѣвернаго крестьянскаго хозяйства съ улучшенной зерновой системой полеводства и съ развивающимся продуктивнымъ молочнымъ скотоводствомъ. На развитіе послѣдняго должна оказать вліяніе существующая въ деревнѣ Власихѣ въ 1½ верстахъ отъ хутора крестьянская молочная артель, въ которой Груздевъ, какъ одинъ изъ ея членовъ-учредителей, принимаетъ самое живое участіе.

Самъ хозяинъ — грамотный, достаточно развитой, начитанный и энергичный человекъ, на будущее смотритъ съ большими надеждами.

Благодаря вниманію Костромской Губернской Землеустроительной Комисіи хуторянинъ располагаетъ небольшою цѣлесообразно составленною сельско-хозяйственной библиотечкой.

Кромѣ молочной артели хуторянинъ состоитъ также членомъ Печенкинскаго сельско-хозяйственнаго общества и кредитнаго товарищества.

Отчет о действиях  
суммах  
Человеколюбивого  
общества... за

418327

Описание  
суммах  
Человеколюбивого  
общества... за  
1879 года

418327

Харьков

Васильев  
Семаный Хозвй  
Пома Роман



Усадебныя постройки на хуторъ Ивана Груздева.

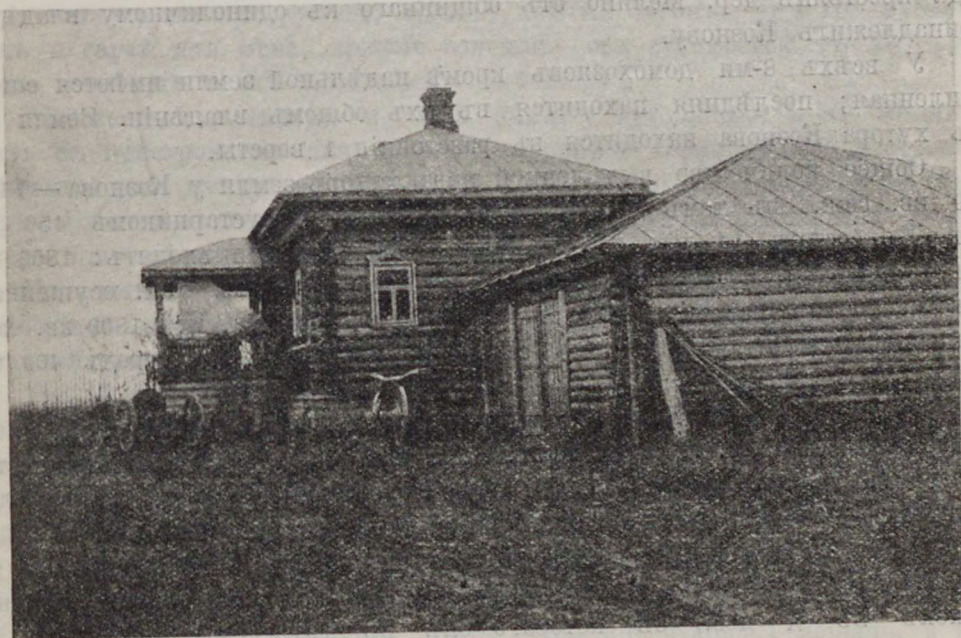

Усадебныя постройки на хуторъ Александра Кознова.

### О П И С А Н І Е

хозяйства крестьянина дер. Мелино, Зименковской вол., Кинешемского уезда, Костромской губ., Александра Герасимова Кознова. (Премія — 300 рублей).

Хуторъ «Герасимовъ» лежитъ у большого почтоваго тракта на гор. Юрьеvecь, въ 6-ти верстахъ отъ уѣзднаго города Кинешмы.

Хозяинъ хутора — Александръ Герасимовъ Козновъ выдѣлился изъ деревни Мелино, отстоящей отъ хутора въ разстояніи одной версты. Одновременно съ Козновымъ вышелъ на хуторъ и его одиодеревенецъ Пучковъ. Хуторскіе участки ихъ находятся рядомъ. До выхода изъ деревни Кознова и Пучкова всѣхъ домохозяевъ въ дер. Мелино было 8 человѣкъ. Они пользовались 19-ю душевыми надѣлами, по 4½ десятины въ каждомъ: у Кознова было 4 такихъ надѣла, у Пучкова 3 и у остальныхъ по 2 надѣла. Разверстаніе надѣльной земли крестьянъ деревни Мелино произведено въ іюнѣ 1910 года. Козновъ переселился на выдѣленный ему участокъ въ сентябрѣ того же 1910 года. За нимъ послѣдовалъ Пучковъ. Остальные 6 домохозяевъ остались на прежнихъ мѣстахъ. Починъ переша крестьянъ дер. Мелино отъ общиннаго къ единоличному владѣнію принадлежитъ Кознову.

У всѣхъ 8-ми домохозяевъ кромѣ надѣльной земли имѣется еще и купленная; послѣдняя находится въ ихъ общемъ владѣніи. Земля эта отъ хутора Кознова находится въ разстояніи 1 версты.

Общее количество выдѣленной подъ хуторъ земли у Кознова — 14 д. 889 кв. саж., въ томъ числѣ подъ дорогами и кустарникомъ 456 кв. саж. Въ составъ 14 дес. 433 кв. саж. удобной земли входятъ: 1800 кв. саж. усадебной, 8 дес. 480 кв. саж. пахатной, 600 кв. саж. осушеннаго лугового болота и 4 дес. 2353 кв. саж. лѣсного покоса. Изъ 1800 кв. саж. усадебной земли хуторяниномъ выдѣлено подъ садъ и огородъ 400 кв. саж.

Въ моментъ выдѣленія Кознову его хуторскаго участка у него было всего 7 дес. 480 кв. саж. пахати. Въ настоящее же время количество послѣдней увеличилось на 1 дес. Такое увеличеніе указаннаго угодыя произошло за счетъ болота, для осушки котораго хуторянинъ въ 1911 г. вырылъ до 230 погонныхъ сажень открытыхъ канавъ. Благодаря тѣмъ же культурнымъ работамъ у хуторянина вблизи образовался еще хорошій лужокъ въ ¼ дес., съ котораго онъ въ 1912 году получилъ до 4 возовъ порядочнаго сѣна (около 100 пудовъ).

Ху  
ная, па  
кость —  
усадебн  
Ча  
770 кв  
лино.  
указан  
находит  
По  
онъ по  
щемъ.  
Со  
самъ х  
его 65  
Ху  
6-ти ве  
нина,  
часть  
яніи 2  
На  
ромъ,  
всѣ сто  
овинъ  
Общая  
Т  
Овинъ  
Кознов  
дворъ.  
чилаcь  
Пр  
ной су  
четверт  
Ж  
въ 200  
3-хъ об  
лочекъ  
4 кур  
Ц  
В  
В  
ровы,

418327

Отчет о действиях  
Сумах  
Человеколюбивого  
общества... за  
год - 1904



418327

Хуторской участокъ Кознова находится въ 2-хъ кускахъ: усадебная, пахотная и маленькій лужокъ—въ одномъ кускѣ и лѣсной покосъ—въ другомъ. Послѣдній находится въ разстояніи 1 версты отъ усадьбы.

Часть принадлежащей Кознову надѣльной земли, а именно 3 дес. 770 кв. саж., осталась въ общемъ владѣніи съ крестьянами дер. Мелино. Купленной земли, также находящейся въ общемъ владѣніи съ указанными крестьянами, у Кознова—8 дес. 1200 кв. саж. Земля эта находится въ разстояніи не болѣе 1 версты.

Послѣдніе два участка приносятъ, однако, хуторянину мало пользы: онъ пользуется ими частью для полученія топлива, частью какъ пастбищемъ.

Составъ семьи хуторянина слѣдующій: 1 рабочій мужского пола—самъ хозяинъ, 2-е рабочихъ женскаго пола—жена хуторянина и теща его 65 лѣтъ, и 2 дѣтей—дѣвочки, въ возрастѣ 2-хъ и 3-хъ лѣтъ.

Хуторъ находится, какъ уже отмѣчено раньше, въ разстояніи 6-ти верстъ отъ города Кинешмы,—это ближайшій рынокъ для хуторянина, здѣсь же ближайшая къ нему церковь и отсюда же онъ получаетъ и медицинскую помощь. Отъ народной школы хуторъ—въ разстояніи 2-хъ верстъ и отъ волостного правленія—въ 5-ти верстахъ.

На хуторѣ имѣются слѣдующія постройки: домъ со скотнымъ дворомъ, крытые желѣзомъ, и кормовая изба при дворѣ, крытая соломой,—все стоимостью до 2000 рублей; амбаръ, крытый тесомъ,—въ 150 рублей; овинъ и сарай для сѣна, крытые соломой—оба стоимостью въ 250 руб. Общая стоимость всѣхъ построекъ—до 2400 руб.

Тѣ же домъ, амбаръ и сарай были у хуторянина и въ общинѣ. Овинъ съ пристройками для храненія сноповъ и кормовая изба выстроены Козновымъ уже на хуторѣ. Здѣсь же значительно расширенъ и скотный дворъ. Благодаря такимъ улучшеніямъ построекъ цѣнность ихъ увеличилась приблизительно на 650 рублей.

При выходѣ на хуторъ Козновъ воспользовался отъ казны денежной ссудой въ размѣрѣ 150 рублей и лѣснымъ матеріаломъ съ уплатой четвертой части его стоимости.

Живой инвентарь хуторянина состоитъ: изъ 1 лошади стоимостью въ 200 руб., 3-хъ коровъ стоимостью въ 225 руб., по 75 руб. каждая, 3-хъ овецъ въ 30 руб., 1-го боровка и 2-хъ свинокъ—въ 45 руб., 2-хъ телочекъ—въ 40 руб., 1 пѣтуха и 10 курицъ (въ томъ числѣ 1 пѣтухъ и 4 курицы породы Фавероль)—въ 8 руб.

Цѣнность всего рабочаго и пользовательнаго скота—до 548 рублей.

Въ періодъ полевыхъ работъ хуторянинъ держитъ 2 лошадей. Въ общинѣ у хуторянина былъ такой инвентарь: 1 лошадь, 2 коровы, 2 овцы, 1 пѣтухъ и 10 курицъ (мѣстной неулучшенной породы);

весь инвентарь стоил около 364 руб. Следовательно, живой инвентарь хуторянина за последние два года значительно улучшился количественно и качественно, и потому ценность его возросла приблизительно на 184 руб.

Мертвый инвентарь вполне удовлетворительный. В состав его входят: а) сельско-хозяйственные орудия и машины: 3 плуга — плугъ Липгарта, двухлемешный плугъ Головина, однолемешный плугъ по типу Сакка, двухзвенная борона зигъ-загъ, рядовая сѣялка Эльворти, вѣялка-сортировка, обыкновенная соха, деревянная борона и пружинная борона — всего на 178 руб.; б) перевозочныя средства: 2 телѣги, 3 полныхъ сбруи, 2 дровней, саночки и тарантасъ — всего на сумму 169 руб. 50 коп.

В моментъ выдѣла у хуторянина изъ земледѣльческихъ орудій были только: косуля, соха и деревянная борона, все стоимостью 10 рублей.

Приусадебный участокъ хуторянина заключаетъ въ себѣ всего 9 дес. 936 кв. саж. (5 дес. 133 кв. саж. — въ отдѣльномъ кускѣ). Сомкнутая фигура участка, ровная поверхность его и срединное положеніе усадьбы представляютъ вполне благоприятныя условія для веденія на немъ хозяйства.

Какъ уже отмѣчено раньше, хуторъ Кознова находится въ разстояніи 6 верстъ отъ гор. Кинешмы. Къ этому нужно добавить, что въ 2-хъ верстахъ отъ хутора — фабрика Томнинской Большой Мануфактуры и тутъ же Томнинская пристань на рѣкѣ Волгѣ.

Почва пахотнаго участка — суглинокъ, подпочва — глина.

Принимая во вниманіе ценность хутора, возрастающую его доходность и ясно обнаруживающееся въ окрестностяхъ хутора повышение ценности земли, землю описываемаго хутора можно оцѣнить въ 100 рублей за десятину. Такимъ образомъ, капиталъ въ землѣ выразится суммой въ 1417 рублей.

Выйдя на хуторъ, Козновъ немедленно же приступаетъ къ улучшенію своего хозяйства: сѣетъ клеверъ, вводитъ виковый паръ, расширяетъ культуру картофеля, разбросной посѣвъ замѣняетъ рядовымъ, въ видѣ опыта примѣняетъ удобрительныя туки, пробуетъ сѣять кормовую свеклу, сѣетъ яровую пшеницу, закладываетъ огородъ и проч.

На 8 дес. 480 кв. саж. пахотной земли съ 1911 года онъ устанавливаетъ 7-польный сѣвооборотъ, а именно: 1) виковый паръ (по удобреніи навозомъ), 2) озимая рожь, 3) картофель и кормовая свекла, 4) овесъ съ подсѣвомъ клевера, 5) клеверъ 1-й годъ пользованія, 6) клеверъ 2-й годъ пользованія и 7) ленъ, яровая пшеница, ячмень. Въ ближайшемъ будущемъ предполагаетъ подѣ овесъ класть удобрительныя туки и гипсовать клеверъ.

Вмѣстѣ  
и нѣкоторо  
1911 года  
отмѣтить,  
домохозяе  
высѣваль  
40 пудов  
зомъ, пр  
довъ. Те  
и лучше  
получает  
теперь в  
довъ. К  
прежних  
общинѣ  
каго ка

По  
домъ из  
ная зем  
вести об  
совершен

Бла  
рянина  
лась во  
дойныхт  
іоркшир  
Ур  
твержда  
хуторян

Ржи, П  
Овса,  
Ячменя  
Яров.  
по  
Гороху  
Картоф  
Льна

Пром

418327

Вмѣстѣ съ указаннымъ многопольнымъ сѣвооборотомъ онъ вводитъ и нѣкоторыя улучшенія въ приѣмахъ обработки почвы и съ весны 1911 года отъ разброснаго посѣва переходитъ къ рядовому. Необходимо отмѣтить, что, живя въ общинѣ и придерживаясь вмѣстѣ съ другими домохозяевами деревни Мелино 3-хъ-польной системы хозяйства, Козновъ высѣвалъ въ озимомъ полѣ на своихъ полосахъ 4-хъ-душевого надѣла 40 пудовъ ржи. Урожай ржи былъ у него самъ-четыре. Такимъ образомъ, при посѣвѣ 40 пудовъ, онъ въ урожай получалъ не болѣе 160 пудовъ. Теперь же при рядовомъ посѣвѣ, хорошемъ посѣвномъ матеріалѣ и лучшей обработкѣ почвы, хуторянинъ, высѣвая всего 8 пудовъ ржи, получаетъ урожая 100 пудовъ. Овса онъ высѣвалъ въ общинѣ 15 пудовъ, теперь высѣваетъ 9. Раньше собиралъ овса 84 пуда, теперь же до 135 пудовъ. Картофеля въ общинѣ сажалъ 15 мѣръ, теперь 40 и вмѣсто прежнихъ 120 мѣръ получаетъ урожая 400 мѣръ. Клевера и вики въ общинѣ хуторянинъ не сѣялъ. Теперь съ 3-хъ полей получаетъ высококачественнаго сѣна до 700 пудовъ.

По словамъ Кознова, у него при общинномъ землепользованіи въ каждомъ изъ трехъ полей было до 40 полосокъ, слѣдовательно, вся пахотная земля раздѣлялась на 120 полосокъ. При такомъ распыленіи земли вести болѣе или менѣе правильное хозяйство представлялось, конечно, совершенно невозможнымъ.

Благодаря многопольному сѣвообороту, кормовыя средства у хуторянина улучшились количественно и качественно. Теперь ему представилась возможность увеличить и улучшить и свое скотоводство: у него три дойныхъ хорошихъ коровы, прекрасная лошадь, боровокъ и двѣ свинки йоркширской породы, куры породы фавероль.

Урожаи полевыхъ продуктовъ въ хозяйствѣ повышаются, что подтверждается слѣдующими данными за 1911 и 1912 г.г., полученными отъ хуторянина изъ его записной книжки:

1911 годъ.		1912 годъ.	
	Урожай.	Посѣвъ.	Урожай.
Ржи, разбр. посѣвъ . . .	120 пуд.	8 пуд. ржи, ряд. посѣвъ . . .	100 пуд.
Овса, ряд. посѣвъ . . .	69 »	9 » овса . . . . .	135 »
Ячменя ряд. посѣвъ . . .	62 »	6 » ячменя . . . . .	75 »
Яров. пшеницы, рядов. посѣвъ . . . . .	20 »	3 » яров. пшеницы, ряд. посѣвъ . . . . .	15 »
Гороху, разбр. посѣвъ . . .	6 »	1 » гороху, ряд. посѣвъ . . .	10 »
Картофеля . . . . .	150 мѣръ.	40 мѣръ картофеля . . . . .	400 м.
Льна разбр. посѣвъ . . .	4 п. волокна и 10 п. сѣмянъ.	1 пудъ льна ряд. посѣвъ . . .	3 пуд. волокна и 9 п. сѣмянъ.

Съ увеличеніемъ производительности земли и повышеніемъ продуктивности скота доходность хозяйства Кознова уже теперь значительно увеличилась. За удовлетвореніемъ потребностей семьи и хозяйства въ продуктахъ полеводства, луговодства и скотоводства у Кознова въ 1912 году образовался значительный излишекъ ихъ.

Отъ продажи излишка указанныхъ продуктовъ въ 1912 году онъ выручилъ слѣдующую сумму:

Отъ продажи 200 мѣръ картофеля . . . . .	60 руб. — коп.
» » 3 пуд. льняного волокна . . . . .	21 » — »
» » 30 » овса . . . . .	30 » — »
» » 300 ведеръ молока . . . . .	300 » — »
» » 200 шт. яицъ . . . . .	5 » — »
» » свиного мяса и сала . . . . .	46 » 25 »
» » 1 телки . . . . .	18 » — »
» » 3 возовъ лугового сѣна и 2 возовъ клевера . . . . .	19 » — »
Увеличеніе стоимости пользовательнаго скота . . . . .	85 » — »
Итого . . . . .	584 руб. 25 к.

За счетъ этой суммы хуторянинъ произвелъ слѣдующіе расходы въ теченіе того же 1912 года:

На пополненіе обуви . . . . .	39 руб. 50 коп.
» » одежды . . . . .	84 » 50 »
» » домашней утвари . . . . .	5 » — »
На покупку чая и сахара . . . . .	27 » 60 »
» » пшена и крупы . . . . .	10 » 80 »
» » мыла, керосину и соли . . . . .	24 » 68 »
» » мяса и рыбы . . . . .	25 » 20 »
» » пшеничной муки*) . . . . .	66 » — »
» » разныя мелочи къ праздникамъ . . . . .	26 » — »
» » табаку и спичекъ . . . . .	3 » 84 »
Страхованіе построекъ . . . . .	9 » 71 »
Церковныя расходы . . . . .	15 » — »
Ремонтъ мертваго инвентаря, ковка лошадей и покупка мази . . . . .	15 » — »
На выписку газеты . . . . .	5 » — »
Непредвидѣнные расходы . . . . .	15 » — »
Итого . . . . .	372 руб. 83 коп.

\*) Въ томъ числѣ и расходы въ праздники.

Выв  
представ  
влетворе  
должны,  
наго обор  
До  
Несомнѣ  
точного  
ство вын  
выхъ ра  
только р  
205 рубл  
жена от  
ступилъ  
возрастѣ  
достигъ  
каждымъ  
испаренія  
чиль пос  
путей. Л  
ной мечт  
сельскому  
1912 год  
трудъ от  
Моло  
развитія.  
Меж  
устранені  
колодца.  
дворъ, в  
стойловом  
На с  
дальнѣйш  
Какт  
ское хозя  
ніемъ въ  
отъ «мира  
зованіи с  
ства. Он  
отдѣльны  
и необход  
ствомъ, о

418327

Отчет о действ  
Сумма  
Человеколюбивог  
общества... за 1  
год 1904

Вычитая расходъ изъ прихода, получаемъ 211 руб. 42 коп., которые представляютъ собою сумму сбереженій хуторянина, получающихся за удовлетвореніемъ пока всѣхъ потребностей его и его семьи. Сбереженія эти должны, конечно, послужить хуторянину какъ для образованія хозяйственнаго оборотнаго капитала, такъ и для накопленія средствъ на всякій случай.

До 1912 года Козновъ и жена его работали на ближайшей фабрикѣ. Несомнѣнно, что при такихъ условіяхъ они не могли посвящать достаточнаго количества времени и труда сельскому хозяйству. Это обстоятельство вынуждало Кознова пользоваться наемнымъ трудомъ: въ періодъ полевыхъ работъ онъ держалъ работника и работницу, а въ зимніе мѣсяцы только работника. Содержаніе ихъ ему въ теченіе года стоило не менѣе 205 рублей. Сами же Козновы зарабатывали на фабрикѣ: мужъ 30 руб. и жена отъ 15 до 17 руб. въ мѣсяць. По словамъ самого Кознова, онъ поступилъ на фабрику свѣжимъ, полнымъ силъ, молодымъ человѣкомъ въ возрастѣ 18 лѣтъ. Работая въ чесальномъ отдѣленіи фабрики, онъ скоро достигъ довольно обезпеченнаго положенія, но состояніе здоровья его съ каждымъ годомъ видимо ухудшалось. Работая въ душной, насыщенной испареніями и разнообразнаго состава пылью фабрикѣ, онъ сначала получилъ постоянное воспаленіе глазъ, а потомъ и воспаленіе дыхательныхъ путей. Жена его также жаловалась на нездоровье. Вотъ почему постоянной мечтой Кознова было оставить работу на фабрикѣ и всецѣло отдаться сельскому хозяйству. Теперь давнишняя мечта его осуществилась: съ 1912 года онъ и жена его уже не работаютъ на фабрикѣ и весь свой трудъ отдають на дальнѣйшее развитіе и процвѣтаніе своего хозяйства.

Молодое хозяйство Кознова находится въ начальномъ періодѣ своего развитія. Организациія его еще не закончена.

Между прочимъ, хуторъ недостаточно еще обезпеченъ водою. Для устраненія такого недостатка, Козновъ приступилъ уже къ устройству колодца. Въ ближайшемъ же будущемъ онъ устраиваетъ теплый скотный дворъ, вводитъ кормленіе скота по датскому способу и переходитъ къ стойловому его содержанію.

На очереди у него также примѣненіе искусственныхъ удобреній и дальнѣйшее улучшеніе обработки почвы.

Какъ грамотный и начитанный, довольно развитой и любящій сельское хозяйство человѣкъ, Козновъ не могъ быть доволенъ своимъ положеніемъ въ общинѣ. Съ одной стороны онъ всегда тяготился зависимостью отъ «мира» — съ другой ясно сознавалъ, что при общинномъ землепользованіи совершенно невозможно правильное и свободное развитіе хозяйства. Онъ понималъ, что даже при возможномъ сведеніи въ общинѣ отдѣльныхъ полосокъ къ одному мѣсту, черезполосность, а вмѣстѣ съ ней и необходимость веденія хозяйства по системѣ, принятой всѣмъ обществомъ, останутся. Останется также и необезпеченность результатовъ при-

ложеннаго къ землѣ труда, ибо община является полнымъ распорядителемъ надѣльной земли. Въ лицѣ мірскаго схода она, по своему усмотрѣнію, опредѣляетъ основанія развертки угодій, указываетъ каждому домохозяину долю его участія въ нихъ, скидываетъ и накладываетъ на своихъ членовъ «души», назначаетъ передѣлы и устанавливаетъ всѣ хозяйственные распорядки въ пользованіи землею.

Вопросъ о выходѣ на хуторъ Козновъ рѣшилъ вполне сознательно. Но несомнѣнно, конечно, что въ числѣ руководящихъ причинъ закрѣпленія за собой земли было также и желаніе Кознова сохранить за собой всю надѣльную землю, части которой онъ могъ бы лишиться при новомъ передѣлѣ.

Теперь онъ очень радъ своему новому положенію, крѣпко держится за землю и большія надежды возлагаетъ на лучшее будущее.

## О П И С А Н І Е

хозяйства крестьянина деревни Емельяновки, Введенской волости, Чухломскаго уѣзда, Костромской губерніи, Егора Иванова Расчетовъ. (Премія — 300 рублей).

При разверстаніи на отрубные участки всей надѣльной земли крестьянъ дер. Емельяновки въ 1910 году Расчетовъ получилъ въ свое единоличное владѣніе два отрубныхъ участка: первый пахотный, площадью 4 дес. 938 кв. саж. и для лѣсного и сѣнокоснаго пользованія 7 дес. 251 кв. саж.; въ эти участки включена не вся земля, которая должна принадлежать Расчетову, а осталось еще право на 3 дес. 1000 кв. саж., которыя въ настоящее время находятся въ общемъ пользованіи всѣхъ крестьянъ дер. Емельяновки, такъ какъ выгонъ для скота на площади 60 дес. 1900 кв. саж. при разверстаніи земли на отруба селеніе оставило въ общемъ пользованіи. Расчетовъ сильно хлопоталъ о томъ, чтобы не оставлять выгона въ общемъ пользованіи, но включить его въ сѣнокосно-лѣсные отрубные участки, чтобы такимъ образомъ, совершенно уничтоживши общее пользованіе землей, каждый домохозяинъ получилъ бы два участка — одинъ пахотный, а другой сѣнокосно-лѣсной; но его старанія разбились о непроницаемую стѣну упрямаго непониманія своихъ интересовъ остальными домохозяевами деревни Емельяновки.

Расчетовъ во владѣніе своими участками вступилъ наравнѣ со всѣми своими сосѣдями, крестьянами дер. Емельяновки, съ весны 1911 года. Зимой 1910 и 1911 годовъ онъ усиленно, по мѣрѣ своего пониманія, старался изучить различныя системы хозяйства и находящіяся въ зависимо-

сти отъ  
Коммисію  
ствующія  
очевидно,  
дальнѣйш  
вела «кни  
сти у себ  
викой съ  
удобрения  
водству, н  
Сѣво

удобренны  
и по пар  
4) клевер  
сѣмянъ к  
сѣвать въ  
340 кв. са  
сѣянный  
яровымъ  
къ клевер  
бавкой по  
концѣ лѣ  
нять слѣ  
въ вышеу  
вое поле,  
него внос  
съ немедл  
Поле 4-ое  
ности всх  
желѣзною  
остатковъ  
паровыхъ  
4-го клеве  
гое свобод  
нуется, па  
водится по  
зуются на  
лучатся, с  
на полную  
къ посѣву  
съ заборал  
сѣвъ яров

сти отъ нихъ сѣвообороты. Онъ часто являлся въ Землеустроительную Коммисію совѣтоваться; изъ бібліотеки Коммисіи ему давались соотвѣтствующія печатныя произведенія, которыя Расчетовымъ прочитывались, очевидно, очень внимательно, такъ какъ объ этомъ свидѣтельствовали дальнѣйшія бесѣды съ нимъ. Сильное впечатлѣніе на Расчетова произвела «книга для крестьянъ» соч. Ю. С. Еремѣевой, и онъ рѣшается завести у себя Саксонское шестиполье съ паромъ, занятымъ на половину викою съ овсомъ по навозу и на половину краснымъ клеверомъ безъ удобрения. Весною 1911 года былъ командированъ инструкторъ по полеводству, которымъ и разбитъ пахотный участокъ Расчетова на 6-ть полей.

Сѣвооборотъ такимъ образомъ былъ установленъ слѣдующій: 1) паръ, удобренный навозомъ по расчету не менѣе 2400 пудовъ на десятину, и по пару викою съ овсомъ, 2) озимая рожь, 3) яровое съ клеверомъ, 4) клеверъ на сѣно, 5) озимая рожь, 6) яровое; при этомъ для полученія сѣмянъ клевера и викою въ собственномъ хозяйствѣ предполагается подсѣвать въ полѣ № 2 на  $\frac{1}{3}$  его части весною клеверъ и въ полѣ № 6 на 340 кв. саж. викою съ овсомъ на сѣмена; такимъ образомъ клеверъ, посеянный по озими, въ слѣдующемъ году, когда все поле будетъ занято яровымъ хлѣбомъ дастъ сѣмена, а въ четвертый годъ, присоединившись къ клеверу, посеянному по яровому, дастъ клеверъ на сѣно и съ прибавкой половиннаго количества навоза поступитъ въ тотъ же годъ въ концѣ лѣта подъ посѣвъ озимой ржи. Порядокъ обработки полей принять слѣдующій: паровое поле дѣлится на двѣ равныя части, которыя въ вышеуказанномъ сѣвооборотѣ названы 1-мъ и 4-мъ полями; паровое поле, освобожденное отъ ярового хлѣба, немедленно луцится, въ него вносится навозъ въ количествѣ не менѣе 2400 пудовъ на десятину съ немедленной запашкой его; зимою это поле лежитъ въ пластахъ. Поле 4-ое по освобожденіи отъ ярового хлѣба имѣетъ на своей поверхности всходы клевера, посеяннаго весною по яровому; оно боронуется желѣзною бороною для разрыхленія почвы и уничтоженія пожнивныхъ остатковъ ярового хлѣба. Озимыя поля, 2-ое и 5-ое, образуются на двухъ паровыхъ поляхъ тотчасъ же по снятіи съ 1-го викою съ овсомъ и съ 4-го клевера; по скося трава немедленно свозится для просушки въ другое свободное мѣсто, обычно въ гумно, поверхность полей луцится, боронуется, пашется на полную глубину, снова заборанивается и производится посѣвъ озимой ржи рядовой сѣялкой. Два яровыхъ поля образуются на озимыхъ поляхъ №№ 2 и 5; озимыя поля по снятіи немедленно луцятся, боронуются и въ концѣ августа или началѣ сентября пахуются на полную глубину и оставляются на зиму въ пластахъ; весною почва къ посѣву подготавливается или грифомъ Венцакаго или шведской бороною съ забораниваніемъ пахатнаго слоя обыкновенной желѣзной бороною; посѣвъ яровыхъ хлѣбовъ производится рядовой сѣялкой, причемъ одно

поле засѣвается только овсомъ, а другое — яровыми хлѣбами, какъ-то: ячменемъ, пшеницей, горохомъ и викой съ овсомъ на сѣмена; по овсу подѣвается чистый клеверъ безъ тимофеевки и задѣлывается легкой деревянной бороной.

Хозяинъ твердо рѣшилъ работать аккуратно, не отступая ни на шагъ отъ намѣченнаго плана. Послѣдній осмотръ 22 іюля 1913 года показалъ, что общее расположеніе полей вполне отвѣчаетъ принятому плану Саксонскаго сѣвооборота.

У Расчетова имѣется небольшой огородъ на его усадебномъ участкѣ, гдѣ посаженъ картофель и брюква; культура этихъ растений ведется такъ же, какъ и у всѣхъ сосѣднихъ крестьянъ.

Въ сѣнокосно-лѣсномъ участкѣ у Расчетова имѣется всего 7 дес. 424 кв. саж., изъ которыхъ лѣсного пространства 6 дес. 1908 кв. саж., сѣнокоса 743 кв. саж., дороги — 173 кв. саж. Лѣсное пространство, какъ бывшее до полученія отрубнаго участка въ череполосно-общинномъ владѣніи, представляетъ изъ себя обычную безобразную картину крестьянскаго нерасчетливаго пользованія лѣсомъ, а именно: плохого качества дровяникъ перерѣзанъ полосами пеньковъ отъ огнищъ, бывшихъ въ различныя времена, такъ что пеньки на нихъ неодинаковой степени гнилости; тутъ же расположены полосы, покрытыя молодыми порослями березы, сосны и ели; сѣнокосъ представляетъ низину, которая съ частью лѣсного пространства въ дождливое время заливается водою; осушеніе этой низины предположено владѣльцемъ отруба произвести осенью 1913 г. открытыми канавами, на что имъ уже получена ссуда въ размѣръ 50 руб. На части лѣсной площади, примыкающей къ сѣнокосу, Расчетовъ предполагаетъ раздѣлать десятины три пашни съ такимъ сѣвооборотомъ, который давалъ бы наибольшее количество кормовыхъ продуктовъ; свои предположенія онъ началъ уже осуществлять, а именно въ нынѣшнемъ году здѣсь распахано 200 кв. саж., которыя были заняты викой съ овсомъ на зеленый кормъ съ подѣвомъ многолѣтнихъ травъ для заложения луга.

Весь укосъ сѣна 1913 года выразится такъ:

съ Саксонскаго пара:

вики съ овсомъ . . . . .	150 пуд.
клевера . . . . .	180 »
сѣна съ сѣнокосно-лѣсного участка . . . . .	150 »
Итого . . . . .	480 пуд.

Уборка сѣна производится обыкновеннымъ способомъ, причемъ сушка вики съ овсомъ и клевера происходитъ на треногахъ или на коз-

лахъ, что дорогого отпадаютъ

Въ шадь, се ребенокъ, Расчетовъ дастъ воз рить зап томъ явл слѣднихъ рѣзать и молоко у чухонско нятъ тек шерсти новенной въ виду ство корм лагать, ч

Рас слѣдующ кредита въ дека участка, раскорче по получ овса, ра чевка пр чаніе ра

Ког мя пер ревянная рѣль се ства. По крестьян томъ Зе ствованн изъ 8-м въ наст товарищ



лахъ, что даетъ возможность сохранить самыя питательныя части этого дорогого сѣна, такъ какъ листики и цвѣтки совершенно сохраняются и не отпадаютъ.

Въ качествѣ рабочей силы въ хозяйствѣ имѣется одна сильная лошадь, содержимая вполне исправно, и выкармливается годовалый жеребенокъ, который купленъ маленькимъ на сторонѣ. Впослѣдствіи Расчетовъ предполагаетъ работать парюю лошадей, что, само собою, дастъ возможность еще улучшить культуру пахотнаго участка и расширить запашку на сѣнокосно-лѣсномъ участкѣ. Пользовательнымъ скотомъ являются двѣ коровы и двѣ телочки нынѣшняго отела; изъ послѣднихъ одну хозяинъ предполагаетъ оставить на племя, а другую зарѣзать или продать; дойныя коровы даютъ по  $\frac{4}{5}$  ведра молока въ сутки; молоко употребляется въ пищу своей семьей, иногда дѣлается простое чухонское масло изъ кислыхъ сливокъ. Овецъ имѣется старыхъ двѣ, ягнятъ текущаго года 3 штуки. Овцы доставляютъ достаточное количество шерсти для валенокъ всей семьѣ Расчетова; 10 штукъ куръ обыкновенной русской породы служатъ исключительно для носки яицъ. Имѣя въ виду количество скота, остающееся въ хозяйствѣ на зиму, и количество кормовъ какъ сѣна, такъ и соломы отъ яровыхъ хлѣбовъ, нужно полагать, что кормами на зиму хозяйство вполне обеспечено.

Расчетовъ со времени получения отрубныхъ участковъ пользовался слѣдующими ссудами: въ февралѣ 1912 года изъ землеустроительнаго кредита 60 рублей, на приобретение улучшенныхъ сѣмянъ хлѣбовъ и въ декабрѣ 1912 года — 50 рублей для улучшения сѣнокосно-лѣсного участка, т. е. для осушения его прорытіемъ открытыхъ канавъ и для раскорчевки площади  $1\frac{3}{4}$  десятины, покрытой пеньками. Ссуда въ 60 р. по полученіи была употреблена немедленно на покупку сѣмянъ шведскаго овса, ржи и плуга фабрики Ярославскаго товарищества; раскорчевка произведена на площади  $\frac{1}{2}$  десятины, прорытіе же канавъ и окончаніе раскорчевки отложено до осени настоящаго года.

Когда Расчетовъ работалъ въ череполосицѣ, то у него были самыя первобытныя земледѣльческія орудія, а именно: косуля, соха и деревянная борона; выйдя же на отрубъ и получивъ ссуду, онъ приобрѣлъ сейчасъ же желѣзный одноконный плугъ Ярославскаго товарищества. Послѣ разверстанія на отрубные участки всей надѣльной земли крестьянъ деревни Емельяновки на средства, отпущенныя Департаментомъ Земледѣлія, было устроено товарищество пользованія усовершенствованными орудіями для обработки почвы; это товарищество состояло изъ 8-ми человекъ; въ него вошелъ и Расчетовъ и такимъ образомъ въ настоящее время онъ пользуется слѣдующими машинами этого товарищества: желѣзными одноконными плугами, желѣзными боро-

нами Лина, шведской вертящейся бороной, грифомъ Венцаго, одноконной рядовой сѣялкой Эльворти и клеверной разбросной сѣялкой.

Семья Егора Расчетова состоитъ изъ жены, матери-старухи, сыновей 16, 9 и 2 лѣтъ и дочерей 14 и 13 лѣтъ. Изъ всей этой многочисленной семьи только сынъ 16-ти лѣтъ находится на отхожемъ промыслѣ въ Петроградѣ и вырабатываетъ чистыхъ не болѣе 80-ти руб. въ годъ; самъ хозяинъ и вся остальная семья постоянно живетъ въ деревнѣ и занимается сельскимъ хозяйствомъ; работниками въ полѣ являются такимъ образомъ самъ хозяинъ, его жена и двѣ дочери 14 и 13 лѣтъ; постороннихъ рабочихъ у него не бываетъ. Расчетовъ никакихъ запасныхъ средствъ не имѣетъ, а содержать свою семью главнымъ образомъ продуктами сельскаго хозяйства и отчасти заработкомъ старшаго сына-промышленника и самъ въ своей деревнѣ немного зарабатываетъ плотничнымъ ремесломъ; но нужно сказать, что послѣдній заработокъ со времени выхода его на отрубной участокъ сильно сократился, такъ какъ новое хозяйство отнимаетъ много времени.

Желаніе Расчетова — поставить хозяйство правильно и сдѣлать его выгоднымъ; за желаніемъ у него сейчасъ же слѣдуетъ и исполненіе предначертаннаго плана. Никакія сомнѣнія его семьи и окружающихъ не могли въ немъ поколебать вѣру въ доходность той культуры, которую предполагаетъ саксонское шестиполье; онъ не бережетъ своего труда для улучшенія хозяйства на своей землѣ; но крайне скупъ и бережливъ въ расходованіи имѣющихся у него небольшихъ средствъ. Непоколебимая вѣра его въ разумныя улучшенія, трудъ и энергія сдѣлали то, что въ округѣ его считаютъ лучшимъ хозяиномъ. Онъ твердо шель и идетъ, не колеблясь, къ намѣченной цѣли; сильная, но разумная бережливость, при вполне трезвой жизни, повела къ тому, что онъ въ компаніи съ другимъ крестьяниномъ той же деревни Емельяновки въ настоящее время купилъ отрубной участокъ сосѣда старика, не имѣющаго возможности уже работать. Изъ вышеописаннаго видно, что Расчетовъ работаетъ на своихъ отрубныхъ участкахъ только второй годъ, такъ что полной организациі всѣхъ отраслей хозяйства, онъ еще не могъ достичь.

Кр  
нищно  
Кр  
уѣзда,  
Кр  
Владим  
Кр  
силій Е  
хозяйст  
Волоко  
Хо  
общинна  
Земля,  
причемъ  
была за  
статочно  
Хоз  
шимъ т  
ской же

Отчет о действиях  
суммах  
Человечеколюбиво  
общества... за  
год - 1904

## Московская губернія.

### ПЕРЕЧЕНЬ ЛИЦЪ, ПОЛУЧИВШИХЪ ПРЕМІИ:

#### Преміи въ 300 рублей.

Крестьянинъ Волоколамскаго уѣзда, Кульпинской волости, дер. Пленницыной, Михаилъ Афанасьевъ Анисимовъ.

Крестьянинъ дер. Оревой, Подчерковской волости, Дмитровскаго уѣзда, Гавріиль Павловъ Рулинъ.

#### Преміи въ 200 рублей.

Крестьянинъ Московскаго уѣзда, Озерецкой волости, села Пучки, Владиміръ Степановъ Емельяновъ.

Крестьянинъ Верейскаго уѣзда, Кубинской волости и селенія, Василій Егоровъ Нововъ.

### О П И С А Н І Е

хозяйства крестьянина дер. Пленницыной, Кульпинской волости, Волоколамскаго уѣзда, Московской губерніи, Михаила Афанасьева Анисимова. (Премія—300 рублей).

Хозяйство Анисимова представляетъ собой отрубъ, выдѣленный изъ общиннаго владѣнія крестьянъ дер. Пленницыной въ 1910 году на 3 души. Земля, выдѣленная Анисимову, использовалась прежде какъ пашня, причемъ послѣдніе годы передъ образованіемъ даннаго хозяйства она была занята льномъ. Въ силу этого участокъ Анисимова былъ въ достаточной степени истощенъ.

Хозяйство находится въ 20 верстахъ отъ г. Волоколамска; ближайшимъ торговымъ пунктомъ является ст. Шаховская, Московско-Виндавской желѣзной дороги, отстоящая отъ даннаго хозяйства въ 7 верстахъ;

ближайшее кредитное товарищество находится отъ даннаго хозяйства въ 4-хъ верстахъ (с. Бѣлая Колпь).

Почва участка — средній суглинокъ; съ восточной и юго-восточной стороны имѣется небольшая мочезина. Уклонъ участка на юго-востокъ и съ этой стороны участокъ примыкаетъ къ небольшому оврагу, частью врѣзающемуся въ него. Данный отрубъ используется исключительно какъ пашня (общая площадь 8 дес. 692 кв. саж.), сѣнокосъ находится въ общемъ пользованіи съ крестьянами дер. Пленицыной, площадь его равна 1 дес., подъ усадьбой занято 1660 кв. саж.

Кромѣ собственной земли, Анисимовымъ снимается въ аренду, вмѣстѣ съ крестьянами дер. Пленицыной, у княгини Шаховской-Стрѣшневой 24 дес. выгона и 18 дес. покоса на паяхъ за 75 р. и 17 дес. покоса съ зарослью за 40—50 руб.

Кромѣ этой товарищеской аренды, Анисимовъ единолично снимаетъ еще 2 дес. у той же княгини Шаховской подъ ленъ.

Рабочія силы хозяйства. Мужчинъ рабочаго возраста — 1, подростковъ — 2, женщинъ рабочаго возраста — 3, нерабочаго (старуха) — 1, подростковъ — 1. Такой сравнительно большой составъ семьи обуславливаетъ полную обеспеченность хозяйства рабочими силами.

Живой и мертвый инвентарь. Рабочихъ лошадей — 3, коровъ — 3, нетелей — 1, свиней — 2. Мертвый инвентарь: плуговъ Липгарта деревянныхъ — 2; боронъ деревянныхъ съ желѣзными зубьями — 2; молотилка — 1; вѣялка кустарная — 1; льномялка — 1, молотилка кустарная для льна по Эдди — 1; телѣгъ — 3, саней — 2. Обеспеченность, какъ мертвымъ, такъ и живымъ инвентаремъ полная. Кромѣ своего инвентаря — въ данномъ хозяйствѣ пользуются и инвентаремъ Пленицынской прокатной станціи, какъ-то: плугомъ желѣзнымъ Липгарта, плугомъ Сакка, рядовой сѣялкой, бороной Рандаля, желѣзной бороной Лина, льняной трещеткой, культиваторомъ и сортировкой.

Постройки. Постройки находятся на усадебной землѣ крестьянъ дер. Пленицына, состоятъ изъ 2-хъ жилыхъ избъ, амбара, 3-хъ сараевъ, клѣти, погреба, омшанника и риги. Всѣ постройки деревянные, причемъ жилья избы, амбаръ и 2 сарая крыты щепой, остальные крыты соломой. Всѣ постройки находятся въ исправномъ состояніи и своевременно тщательно ремонтируются.

Спеціальныя отрасли. Изъ спеціальныхъ отраслей, играющихъ сколько-нибудь видную роль въ данномъ хозяйствѣ, нужно отмѣтить садоводство. Садомъ занята приусадебная земля, площадью около 1000 кв. саж., здѣсь же находится и огородъ частью въ междурядьяхъ плодовыхъ деревьевъ, частью занимая свободныя мѣста. Огородъ служитъ только для удовлетворенія потребностей семьи. Здѣсь разводятся капуста, огурцы, морковь, лукъ и т. д. Садъ имѣетъ промышленный

характ  
Садъ и  
зовъ по

По  
вооборо  
вести  
½ посл  
нятый  
веръ 2-  
полью  
особой  
Въ пе  
дер. Пл  
рѣшенъ  
вполнѣ  
стоитъ

По  
зительно  
Весною  
вики в  
и боро  
самый  
возится  
можност  
вывозит  
удобрен  
въ пер  
на 1 д  
менной  
Рабѣр  
въ 1912  
1911 го  
жай 191  
глазомѣ

Ви

Ур

Кл

сѣянъ

418327

характеръ. Общее число корней въ немъ 200, въ возрастѣ 15—20 лѣтъ. Садъ и огородъ удобряются навозомъ, котораго вывозится сюда 30—35 возовъ по 25 пудовъ каждый.

Полеводство. Площадь пашни —  $8\frac{1}{4}$  десятинъ. Многопольный сѣвооборотъ (шестиполье) введенъ съ 1911 года. Многосемейность позволила ввести въ сѣвооборотъ трудоемкія культуры (ленъ и картофель на  $\frac{1}{2}$  послѣдняго ярового поля). Чередованіе культуръ такое: 1) паръ (занятый викой), 2) озимъ съ подсеѣвомъ клевера, 3) клеверъ 1 года, 4) клеверъ 2-го года, 5) ленъ, 6)  $\frac{1}{2}$  овесъ,  $\frac{1}{2}$  картофель. Переходъ къ многополью былъ совершенъ въ первый же годъ хозяйства на отрубѣ безъ особой ломки и потери, благодаря энергіи и предприимчивости хозяина. Въ первый годъ пришлось арендовать землю за 15 верстѣ отъ дер. Пленницыной специально подъ ленъ; кормовой вопросъ былъ разрѣшенъ культурой вики въ пару. Въ настоящее время сѣвооборотъ уже вполне установился. Обработка подъ отдѣльныя полевая культуры состоитъ въ слѣдующемъ:

Подъ озимъ взметъ производится съ осени плугомъ Сакка, приблизительно въ половинѣ сентября. Поле оставляется на зиму въ пластахъ. Весною производится запашка навоза, послѣ чего производится посѣвъ вики въ разбросъ. По уборкѣ вики (въ концѣ іюня) опять перепашка и боронованіе въ 2 слѣда, затѣмъ предпосѣвная вспашка и наконецъ самый посѣвъ. Удобреніемъ подъ рожь является навозъ, который вывозится на поле зимой и оставляется въ кучахъ; весною при первой возможности онъ разбрасывается и запахивается. На 1 дес. 915 кв. саж. вывозится 120—130 возовъ, всѣмъ каждый по 25 пудовъ. Минеральныя удобрения подъ рожь примѣнялись въ видѣ опыта. Посѣвъ производится въ первыхъ числахъ августа рядовой сѣялкой. Густота посѣва 10 пудовъ на 1 дес. 915 кв. саж. Сортъ ржи петкусская и шланштедтская. Сѣменной матеріалъ отсортировывается на сортировкѣ Триумфъ братьевъ Рэбэръ. Урожай ржи по записямъ, имѣющимся въ хозяйствѣ, слѣдующіе: въ 1912 году съ 16 мѣръ собрано 240 мѣръ (урожай самъ 15); урожай 1911 года собирался еще съ земли, бывшей въ общемъ владѣніи; урожай 1913 года еще не опредѣленъ къ моменту составленія описанія, но глазомѣрно можно опредѣлить его въ самъ 10 или даже нѣсколько болѣе.

Вика въ пару высѣвается на площади около  $1\frac{1}{2}$  десятины.

Урожай въ 1911 г. — 250 пуд. (высѣвъ 8 п. вики и 8 п. овса).

»   »   1912 » — 525   »       »   12   »   »   » 10   »   »

»   »   1913 » — 375   »       »   8   »   »   » 7   »   »

Клеверъ подсеѣвается подъ рожь. Первый годъ онъ былъ подсеянъ подъ овесъ, ради болѣе быстрого установленія сѣвооборота,

но этот посѣвъ клевера по овсу былъ не вполне удаченъ. Съ 1912 года подъ клеверъ примѣняется минеральное удобрение (суперфосфатъ) по расчету 8 пудовъ на каждую десятину. Минеральное удобрение подъ клеверъ дало весьма значительное повышение урожая: на не-удобренной дѣлянкѣ урожай равняется 60 пуд., тогда какъ по удобрению — 240 пудамъ. Клеверъ сѣется въ смѣси съ тимофеевкой, приче-мъ съ 60 фун. клевера смѣшивается 20 фун. тимофеевки (на площадь въ 1 1/3 дес.).

Урожай клевера:	въ 1911 году	— 300 пуд.	(высѣвъ 1 3/4 пуда).
»	»	» 1912	» — 250 » *)
»	»	» 1913	» — 500 » **)
			» 1 3/4 »
			» 1 3/4 »

Урожай 1911 года собранъ съ земли, находившейся еще въ общин-номъ пользованіи. Пониженный урожай 1912 года объясняется тѣмъ, что клеверъ былъ посѣянъ по овсу.

Культура овса въ данномъ хозяйствѣ не играетъ сколько-нибудь серьезной роли. Овсу отводится 1/12 общей площади пашни (1/2 послѣд-няго поля въ сѣвооборотѣ). Обработка подъ овесъ состоитъ въ слѣдую-щемъ. Вземъ осенью въ половинѣ или концѣ сентября плугомъ Сакка. Поле остается на зиму въ пластахъ. Весною производится пере-пашка и вскорѣ послѣ этого посѣвъ овса. Посѣвъ производится въ раз-бросъ въ концѣ апрѣля или началѣ мая. Густота посѣва — 20 пудовъ на 1 дес. 215 кв. саж., сѣменной матеріалъ обрабатывается на сортировкѣ Триумфъ Рэбара. Удобрений подъ овесъ не вносится никакихъ.

Урожай овса въ 1911 году	— 118 пуд.	(посѣяно 15 пуд.).
»	»	» 1912
»	»	» — 76
		» 25

Культура зерновыхъ хлѣбовъ въ данномъ хозяйствѣ имѣетъ въ виду главнымъ образомъ потребности семьи. На рынокъ поступаетъ около 20 пудовъ ржи и около 30 пудовъ овса. Того и другого продается при-близительно на 50 рублей. Для потребления въ своемъ хозяйствѣ необхо-димо около 60 пудовъ ржи и около 50 пудовъ овса.

Культура картофеля опять-таки имѣетъ потребительный характеръ. Картофелемъ занято нѣсколько менѣе 1/2 послѣдняго ярового поля (ме-нѣе 1/12 общей площади пашни). Обработка подъ картофель состоитъ въ слѣдующемъ. Вземъ съ осени оставляется на зиму въ пластахъ, весною производится 2 или 3 перепашки и обработка культиваторами и соотвѣт-ствующія боронованія. Посадка производится въ началѣ мая. Густота по-садки — 30 мѣрѣ на 1/3 десятины. Уходъ за картофелемъ состоитъ въ полкѣ

\*) Съ одного поля.  
\*\*) Съ двухъ полей.

и двухъ  
концѣ  
Въ видѣ  
является  
навозно  
по 25 п

Ур

Въ  
ленія н  
нельзя,  
собранъ  
культу

лишь  
ностей  
что для  
9—12 р  
Ле

сѣвообо  
нужно  
почву  
ными  
еще м

пахивае  
12 и 1  
было п  
Кромѣ  
его и  
мѣрѣ р  
ныхъ

посѣян  
Въ кон  
20 мѣр  
(19 мѣ  
площад  
обиліем  
ляется  
цѣлесо  
етъ съ  
полка,

418327

общества... за

Отчет о действиях  
Суммах  
Ченовоколониальной  
общества... за  
1904 - 1907

и двухъ окучиваніяхъ, которыя производятся окучикомъ Сакка: первое въ концѣ юня, второе въ половинѣ юля. Сортъ картофеля — мѣстный. Въ виду того, что культура картофеля слѣдуетъ по льну и почва уже является обдѣнѣвшей питательными веществами, подъ картофель вносится навозное удобрение съ осени, въ количествѣ 12 возовъ, вѣсомъ каждый по 25 пудовъ, на  $\frac{1}{3}$  десятины.

Урожай картофеля въ 1911 году — 160 мѣръ (посадка 27 мѣръ).

» » » 1912 » — 200 » » 27 »

Въ этомъ же полѣ съ 1913 года стали сѣять турнепсъ для усиленія кормовыхъ средствъ хозяйства. Объ урожаѣ его сказать ничего нельзя, такъ какъ онъ къ моменту составленія описанія еще не былъ собранъ. Обработка его одинакова съ обработкой картофеля. Пропашныя культуры въ данномъ хозяйствѣ, какъ уже было указано выше, имѣютъ лишь потребительное значеніе. Для продовольствія семьи и потребностей хозяйства ежегодно необходимо около 150 мѣръ картофеля, такъ что для продажи остается около 20—30 мѣръ на сумму приблизительно 9—12 рублей.

Лень въ данномъ хозяйствѣ имѣетъ самое важное значеніе; въ сѣвооборотѣ онъ занимаетъ мѣсто послѣ клевера. Такое положеніе льна нужно признать удачнымъ, такъ какъ клеверъ оставляетъ послѣ себя почву чистую отъ сорныхъ травъ и къ тому же обогащенную питательными веществами. Помимо культуры въ сѣвооборотѣ, ленъ занимаетъ еще мѣсто и внѣ сѣвооборота: имъ занимаются постепенно вновь распаиваемыя на участкѣ нови и луговины. Судя по высѣву льна въ 1911, 12 и 13 годахъ площадь его постепенно растетъ: такъ въ 1911 году было посеяно 7 мѣръ, въ 1912 году — 9 мѣръ, въ 1913 году — 9 мѣръ. Кромѣ культуры льна на собственномъ участкѣ производится посѣвъ его и на арендованномъ участкѣ, находящемся недалеко отъ отруба. По мѣрѣ распашки новей на отрубѣ, площадь, занятая льномъ на арендованныхъ земляхъ, постепенно сокращается. Такъ въ 1911 году тамъ было посеяно 12 мѣръ, въ 1912 году — 11 мѣръ и въ 1913 году — 3 мѣры. Въ конечномъ итогѣ можно считать, что хозяйство высѣваетъ около 20 мѣръ съ небольшими колебаніями въ большую и меньшую сторону (19 мѣръ — въ 1911 году и 22 мѣры въ 1913 году). Такая большая площадь, занятая льномъ, обуславливается большимъ составомъ семьи и обиліемъ въ ней женскаго труда. Благодаря льяной культурѣ, является полная возможность использовать трудъ женщинъ наиболѣе цѣлесообразно. Работа по обработкѣ льна преимущественно женская, вмѣстѣ съ тѣмъ нѣкоторыя работы и по уходу за льномъ, какъ, напримѣръ, полка, тоже требуютъ приложенія женскаго труда. Обработка подъ ленъ

заклучается въ слѣдующемъ: взметъ производится весною около 5 мая, а затѣмъ происходитъ усиленное боронованіе, для подготовки почвы къ посѣву; посѣвъ производится въ разбросъ по расчету немного болѣе 6 мѣръ на десятину (общая площадь посѣва равняется 3 десятинамъ, такъ что всего высѣвается сѣмени до 19 мѣръ). Подъ ленъ практикуется внесеніе минеральныхъ удобреній. Удобренія вносятся съ такимъ расчетомъ: на каждую десятину кладется — суперфосфату 8—10 пуд., калийной соли 4 пуд., чилийской селитры 8 пудовъ. Минеральныя удобренія вносятся дня за 4—5 до посѣва и задѣлываются бороной. Результатъ внесенія удобреній — повышеніе урожая въ волокна на 8—10 пудовъ и на столько же пудовъ сѣмени.

Урожай льна въ 1911 г.	— 35 пуд. сѣмянъ и 41½ пуд. вол.	} на собственн. землѣ.
» » » 1912 »	— 45 » » 44 » »	
» » » 1911 »	— 40 » » 21 » »	} на арендованн. землѣ.
» » » 1912 »	— 19 » » 14 » »	

Въ конечномъ итогѣ хозяйство располагаетъ слѣдующими запасами сѣмянъ и волокна:

Сѣмянъ въ 1911 году	— 75 пуд.,	волокна — 62½ пуд.
» » 1912 »	— 64 »	» — 58 »

Пониженный урожай на арендованныхъ земляхъ въ 1912 году объясняется повторной культурой льна по льну, а также и тѣмъ, что здѣсь не вносятся минеральныя удобренія.

Въ данномъ хозяйствѣ ленъ имѣетъ значеніе и какъ наиболѣе денежная культура. Для потребностей своего хозяйства ежегодно требуется около 25 пудовъ сѣмянъ и 1 пуда волокна, тогда какъ на рынокъ выбрасывается до 35 пуд. зерна на сумму около 40 рублей и до 70 пудовъ волокна на сумму до 400 рублей, такъ что въ общемъ итогѣ льноводство дастъ около 450 руб. ежегодныхъ денежныхъ поступленій.

Сѣнокосъ. Сѣнокосныя угодья находятся, какъ въ отрубѣ, такъ и въ общемъ владѣніи. Сѣнокосъ, находящійся въ отрубномъ пользованіи (первоначальная площадь его около 2-хъ десятингъ), постепенно сокращается, такъ какъ постепенно распаивается и поступаетъ подъ культуру льна и въ настоящее время площадь его уменьшилась до ½ десятины. Соответственно этому ежегодно уменьшается и сборъ съ естественныхъ луговъ. Въ 1911 году урожай его равнялся — 300 пуд., въ 1912 году — 180 пудамъ, въ 1913 году — 80 пуд. Средняя урожайность десятины — 150 пудовъ. Изъ работъ по улучшенію луговъ и уходу за ними нужно отмѣтить осушку, путемъ прорытія 50 погонныхъ сажень канавъ, и очистку кустарника на площади около 150 кв. саж. Урожайность луга,



находящагося въ общемъ пользованіи опредѣляется около 80 пудовъ съ десятины. Съ арендованнаго участка урожаи сѣна выражаются въ слѣдующихъ цифрахъ: въ 1912 году — 300 пудовъ, въ 1913 году — 100 пудовъ, площадь точно не учтена.

Выгонъ. На отрубѣ выгона нѣтъ, скотъ пасется вмѣстѣ со скотомъ другихъ хозяевъ дер. Пленицыной на выгонѣ, арендуемомъ у кн. Шаховской, а по уборкѣ сѣнокоса на сѣнокосныхъ угодьяхъ, какъ арендуемыхъ, такъ и своихъ надѣльныхъ. На пахотныхъ угодьяхъ скотъ не пасется во избѣжаніе уплотненія почвы. Водопоемъ на выгонѣ служитъ рѣчка Хрулевка. Продолжительность пастбищнаго періода около 6 мѣсяцевъ (съ апрѣля по октябрь).

Скотоводство. Пользовательный скотъ состоитъ изъ 3-хъ коровъ, 1 нетели и 2-хъ свиней. Зимнее содержаніе скота продолжается съ октября по апрѣль. Число зимнихъ кормовыхъ дачъ молочному скоту — 3 въ день, кормами служатъ сѣно и солома. Кормленіе распадается на 2 періода: 1-ый до 1-го января и 2-ой съ января. Въ первый періодъ, сухостоя, даютъ одну солому; послѣ отела (приблизительно съ 1-го января) даютъ одно сѣно. Порода скота мѣстная, улучшенная ярославской кровью. Направленіе скотоводства — выпойка телятъ и продажа ихъ на мясо, а также переработка молока въ русское масло. Ежегодно продуктовъ животноводства продается на 80—90 рублей. Годовой удой нужно опредѣлить въ 60—70 пудовъ молока. Продажа молока въ чистомъ видѣ не практикуется, въ виду отсутствія молочныхъ артелей въ районѣ названнаго хозяйства и отдаленнаго положенія его отъ рынковъ.

Кормами для рабочихъ лошадей служатъ клеверъ и сѣно, которое дается все время, въ періодъ работъ добавляется овесъ.

Свиней кормятъ различными отбросами домашняго хозяйства и картофелемъ.

Кормовыми средствами хозяйство обеспечено вполне. Въ среднемъ можно считать, что оно имѣетъ въ годъ съ луговъ, клеверныхъ полей и виковаго пара до 1500 пудовъ сѣна. Этого количества вполне достаточно, чтобы прокормить 4 головы крупнаго (3 коровы и 1 нетель), 1 голову средняго пользовательнаго скота и 3 головы рабочаго. Все сѣно, получаемое съ луговъ и полей, употребляется въ своемъ хозяйствѣ и на сторону не продается.

Мелкія отрасли животноводства. Изъ мелкихъ отраслей, существующихъ въ данномъ хозяйствѣ, нужно отмѣтить пчеловодство и птицеводство. Птицеводство существуетъ уже давно (въ хозяйствѣ содержится до 20 куръ), пчеловодство же только начинаетъ развиваться. Пока существуютъ только 2 рамочныхъ улья пчель.

Распредѣленіе рабочаго времени. Все рабочее время семьи уходитъ на сельско-хозяйственныя работы, которыя, благодаря введенію

въ сѣвооборотъ льна, распредѣляются болѣе или менѣе равномерно въ теченіе года. Стороннихъ заработковъ нѣтъ, если не считать молотьбу хлѣбовъ у другихъ крестьянъ, которая даетъ хозяину до 10—12 рублей дохода.

Задолженность и кредитъ. Участокъ нигдѣ не заложенъ, частныхъ долговъ тоже нѣтъ. Анисимовымъ взята безпроцентная ссуда изъ землеустроительнаго кредита въ 1911 и 1912 годахъ, въ размѣрѣ 100 рублей.

Денежный приходъ-расходъ, за отсутствіемъ въ хозяйствѣ записей, можетъ быть опредѣленъ лишь болѣе или менѣе приблизительно.

Въ среднемъ въ годъ поступаетъ въ хозяйство:

Отъ продажи остатка зерновыхъ хлѣбовъ . . . . .	50 руб.
» » » картофеля . . . . .	10 »
» » » льна (сѣмени) . . . . .	40 »
» » » льна (волокна) . . . . .	410 »
» » » продуктово скотоводства . . . . .	80 »
» стороннихъ работъ . . . . .	10 »
Итого . . . . .	600 руб. *)

Годовой расходъ:

повинности . . . . .	12 руб. 50 коп.
страхованіе строеній . . . . .	24 » — »
» скота . . . . .	3 » 50 »
минеральныя удобренія . . . . .	80 » — »
клеверныя сѣмена . . . . .	24 » — »
сѣмена тимофеевки . . . . .	3 » — »
Итого . . . . .	147 руб. — коп.

или, округляя цифру, 150 рублей; чистая доходность слѣдовательно равняется 450 рублямъ. Цифра выведена приблизительно, за отсутствіемъ въ хозяйствѣ записей.

Нѣсколько словъ объ организаціи хозяйства.

Данное хозяйство является типичнымъ льнянымъ хозяйствомъ. Изъ вышеприведеннаго видно, какую роль въ хозяйствѣ играетъ ленъ. Основными признаками, опредѣляющими характеръ хозяйства является обиліе рабочихъ рукъ (преимущественно женскихъ) и на-

\*) Въ эту сумму не входитъ еще доходъ отъ садоводства, точно не учтенный хозяиномъ.

конецъ  
отсутст  
своей  
велѣдс  
рукъ,  
говыхъ  
отрасл  
ство и  
ляются  
димо  
лень т  
димо  
главно  
ціальн  
мялка)  
обходи  
жая, с  
К  
Аниси  
ленія,  
чистот  
держи  
прим  
вымъ  
приво  
частях  
агрон  
агрон  
даря  
нерал  
обраб  
вперв  
щого

Отчет о действиях  
сумма  
хлебоводства  
общества... за  
1904

конец удаленность отъ крупныхъ торговыхъ центровъ, а также отсутствіе въ данномъ районѣ фабрикъ и заводовъ. Ленъ, при своей большой трудоемкости, обладаетъ весьма хорошей перевозимостью, вельдствіе чего, при достаточномъ количествѣ въ хозяйствѣ рабочихъ рукъ, можетъ воздѣлываться въ весьма удаленныхъ отъ крупныхъ торговыхъ центровъ районахъ, не теряя при этомъ своей цѣнности. Другія отрасли хозяйства (продуктивное скотоводство, садоводство, огородничество и т. д.) соподчинены главной отрасли — полеводству, и опредѣляются льноводнымъ направлениемъ хозяйства: такъ, напримѣръ, необходимо много навоза въ цѣляхъ поддержанія плодородія почвы, такъ какъ ленъ требуетъ много питательныхъ веществъ, а въ силу этого необходимо держать большое количество скота. Инвентарь также соотвѣтствуетъ главному направленію хозяйства: въ хозяйствѣ имѣются орудія, специально предназначенныя для обработки льна (молотилка Эдди и льномялка), молотилка для зерновыхъ хлѣбовъ и вѣялка — существенно необходимыя для даннаго хозяйства, чтобы, ускоривъ работы по уборкѣ урожая, освободить время для уборки и обработки льна.

Культурное значеніе хозяйства Анисимова. Хозяйство Анисимова имѣетъ большое культурное значеніе для окружающаго населенія, какъ показатель разумной организаціи хозяйства. Исключительная чистота полей, правильный и законченный сѣвооборотъ, въ порядкѣ содержимый садъ, хорошій скотъ, наконецъ трудолюбіе, энергія и предприимчивость самого хозяина — все это является для населенія образцовымъ и поучительнымъ. Здѣсь можно видѣть, къ какимъ результатамъ приводитъ правильное направленіе организаціи хозяйства во всѣхъ его частяхъ. Самъ Анисимовъ, легко воспринимая всякіе совѣты и указанія агрономовъ и специалистовъ, является вмѣстѣ съ тѣмъ проводникомъ агрономическихъ мѣропріятій въ Пленецынскомъ районѣ. Такъ, благодаря ему, стали распространяться среди населенія рядовой посѣвъ, минеральныя удобрения подъ ленъ и клеверъ; всѣ улучшенныя орудія по обработкѣ почвы, культиваторы, усовершенствованные плуги — начали впервые примѣняться сначала у него, а потомъ уже и среди окружающаго населенія.

## О П И С А Н І Е

хозяйства крестьянина дер. Оревой, Подчерковской волости, Дмитровскаго уѣзда, Московской губерніи, Гавріила Павлова Рулина.  
(Премія — 300 рублей).

Хуторской участокъ Рулина выдѣленъ изъ общинной земли дер. Оревой въ 1910 году. Хозяйство находится при дер. Оревой въ 15 верстахъ отъ города Дмитрова и 8 верстахъ отъ фабрики М. С. Кузнецова; изъ другихъ крупныхъ рынковъ нужно отмѣтить торговое село Рогачево, отстоящее отъ даннаго хутора въ 10 верстахъ.

Общая площадь участка — 11 десятинъ 476 кв. саж. При выдѣлѣ въ 1910 году участокъ этотъ представлялъ собою частью вязкое топкое болото и заболоченный лугъ (около 7 десятинъ), остальная площадь — пустырь, сплошь поросшій частымъ мелкимъ кустарникомъ. Въ хозяйственномъ отношеніи заболоченный лугъ представлялъ угодые совершенно бездоходное: его не использовали ни какъ выгонъ, ни какъ сѣнокосъ. Почва участка частью подзолъ (на площади занятой кустарникомъ), частью торфянистая (на болотѣ). Подзолъ на участкѣ Рулина чрезвычайно обѣденъ питательными веществами. Опыты съ минеральными удобрениями, поставленные здѣсь, во всѣхъ случаяхъ давали на контрольныхъ дѣлянкахъ нуль. По расположенію участокъ представляетъ собою ровное мѣсто съ легкимъ уклономъ на сѣверъ.

Рабочія силы хозяйства: мужчинъ 1, женщинъ взрослыхъ 2, подростковъ 1. Несмотря на такой малочисленный составъ семьи, всѣ сельско-хозяйственныя работы выполняются членами собственной семьи.

Живой и мертвый инвентарь. Рабочихъ лошадей 2, коровъ 1, свиньи 2. Мертвый инвентарь приспособленъ для раздѣлки некультурныхъ мѣсть: состоитъ изъ 1 англо-болгарскаго плуга, 1 дисковой бороны системы Рандаля, 1 плуга Липгарта, 2 боронъ Валькура, саней и телѣги и необходимой сбури.

Постройки перенесены изъ общины на хуторъ въ томъ же 1910 году; состоятъ онѣ изъ жилой избы, скотнаго двора, амбара и сѣнаго сарая. Жилая изба и амбаръ крыты тесомъ, остальные — соломой. Постройки находятся въ исправномъ состояніи.

Коренныя улучшенія. При только что описанныхъ условіяхъ невозможно было завести болѣе или менѣе правильное хозяйство безъ коренныхъ улучшеній, каковыя и начались съ 1911 года (въ 1910 году

невозможно было ихъ начать вслѣдствіе того, что выдѣль былъ произведенъ сравнительно поздно и необходимо было перенести постройки). Работы по улучшенію выразились въ осушеніи участка путемъ прорытія цѣлой сѣти осушительныхъ канавъ. Всего прорыто канавъ 1217 погонныхъ сажень, изъ нихъ 700 саж. было исполнено наймомъ, остальные 517 саж. выполнены самимъ хозяиномъ. Глубина и ширина канавъ по  $1\frac{1}{2}$  арш. Результаты этой осушки тотчасъ же дали себя знать: на слѣдующій годъ уже можно было производить вспашку, посѣвъ корнеплодовъ и разбивку огорода на осушенномъ болотѣ. Кромѣ такой основной работы по производству корневыхъ улучшеній, ежегодно производится углубленіе канавъ. Въ виду того, что осушенная почва весьма быстро осѣдаетъ, канавы мелѣются и необходимо заботиться о надлежащей глубинѣ ихъ. Углубленіе канавъ производится ежегодно: такъ въ 1912 году углублено канавъ 320 погонныхъ сажень и почти столько же весной 1913 года. Кромѣ работъ по осушкѣ болота необходимо отмѣтить еще вырубку и раскорчевку кустарника на пустырѣ. Кустарникъ вырубленъ и раскорчеванъ на площади около 4 десятинъ. Вырубка и раскорчевка производилась самимъ хозяиномъ и его семьей безъ наемныхъ рабочихъ. Работа эта выполнена въ 1911 году и частью въ 1912 году.

Спеціальныя отрасли и трудоемкія культуры. Осушенный торфяникъ представляетъ собой почву, чрезвычайно благоприятную для развитія здѣсь огородныхъ культуръ и корнеплодовъ. Разработка подъ огородъ и корнеплоды началась тотчасъ же, какъ явилась возможность производить эту работу, т. е. съ 1912 года. Въ настоящее время подъ огородомъ на болотѣ занято 400 кв. саж. и подъ корнеплодами (кормовой свеклой и турнепсомъ) 350 кв. саж. На огородѣ разводится капуста и огурцы. Обработка подъ огородъ производится слѣдующимъ образомъ: была произведена глубокая вспашка на 6—7 вершк. англо-болгарскимъ плугомъ, затѣмъ были сдѣланы гряды съ глубокими бороздами; эти глубокія борозды играютъ здѣсь роль мелкихъ канавъ и такимъ образомъ способствуютъ еще лучшему осушенію почвы. Глубокая вспашка производится осенью для лучшаго разрушенія дернины. Работы по устройству огорода производятся большею частью самимъ хозяиномъ и его семьей. Лишь для производства глубокой вспашки былъ нанятъ работникъ съ лошадыю на 8 дней по 1 руб. 30 коп.; всего слѣдовательно израсходовано 10 руб. 40 коп.; на оправу грядъ израсходовано 5 руб. 25 коп. Огородъ удобряется навозомъ, по расчету 4 пуда на квадратную сажень; кромѣ навоза здѣсь находятъ себѣ примѣненіе и минеральныя удобрения: такъ подъ огурцы кладется суперфосфатъ, подъ капусту селитра, 30% калийная соль, печная зола и наконецъ роговая стружка. Удобрения кладутся съ такимъ расчетомъ: суперфосфата 30 пудовъ, селитры 8 пудовъ, калийной соли 12 пудовъ, роговой стружки 60 пудовъ по расчету

на десятину. Что касается урожая огородныхъ продуктовъ, можно лишь сказать, что отъ продажи овощей съ 400 кв. саж. выручается 60—70 руб. за капусту и 10—15 рублей за огурцы; такъ что общую выручку нужно опредѣлить въ 70—85 рублей съ 400 кв. саж. Точный же урожай капусты и огурцовъ опредѣлить невозможно. Подъ корнеплоды обработка ведется такимъ образомъ: глубокая вспашка съ осени производится на глубину 6—7 вершк., затѣмъ весною слѣдуютъ 2—3 дискованія. Посѣвъ корнеплодовъ производится на ровной поверхности, а не на гребняхъ. Удобренія подъ корнеплоды никакого не кладется. Изъ работъ по уходу за корнеплодами нужно отмѣтить лишь прорѣживаніе; надобности же въ полкѣ пока не встрѣчается, такъ какъ почва чиста еще отъ сорныхъ травъ. Урожайи корнеплодовъ слѣдующіе: кормовой свеклы съ 100 кв. саж. получается около 110 пудовъ, что по расчету на десятину составитъ нѣсколько болѣе 2500 пуд.; урожайи турнепса — нѣсколько больше.

Кромѣ вышеописаннаго огороднаго участка на осушенномъ болотѣ, въ хозяйствѣ есть еще приусадебный огородный участокъ, раздѣланный изъ бывшаго пустыря; площадь этого участка равна 200 кв. саж.; продукты, получаемые съ него, идутъ, главнымъ образомъ, для удовлетворенія потребностей своей семьи; продажа продуктовъ съ него незначительна — до 12 руб. въ годъ. Здѣсь разводятся лукъ, огурцы, столовая рѣпа, морковь и картофель. Въ будущемъ здѣсь предполагается разбить небольшой садъ съ междурядными культурами вышеперечисленныхъ растений — главнымъ образомъ для удовлетворенія потребностей своего семейства.

Полеводство. Площадь пашни въ настоящее время равна 1 дес. 120 кв. саж.; какъ уже было сказано выше, пашня образовалась на пустырѣ, занятомъ частымъ мелкимъ кустарникомъ, послѣ вырубки и раскорчевки его. Въ конечномъ итогѣ предполагается увеличить площадь пашни до 3 десятины; сѣвооборотъ предполагается шестипольный; чередованіе культуръ такое: 1) паръ, 2) озимь, 3) пропашныя, 4) овесъ съ клеверомъ, 5—6) клеверъ. Въ настоящее время существуетъ всего только 4 поля, 5 поле образуется осенью 1914 года.

1-ое поле было вспахано впервые въ 1911 году подъ озимые будущаго, 1912 года, 2-ое поле осенью 1911 года подъ яровые 1912 года и, наконецъ, 3-ье поле въ 1912 году подъ озимые 1913 года.

Обработка подъ озимые производится слѣдующимъ образомъ: взметъ англо-болгарскимъ плугомъ происходитъ раннею весною (въ серединѣ или концѣ апрѣля); вскорѣ послѣ вспашки слѣдуетъ обработка дисковой бороной. Первая вспашка производится на глубину 3—3½ вершка; двойтѣмъ же англо-болгарскимъ плугомъ на глубину 4—4½ вершка — въ серединѣ іюня; вскорѣ послѣ двойки опять производится дискованіе; пред-

посѣвъ  
навозъ  
на 800  
двоени  
август  
саж.).  
стыря.  
кой. У  
расчет  
урожа  
1913  
ставле  
можно  
тельн

произ  
вляет  
слѣд  
личес  
чили  
посѣ  
апрѣ  
яров  
144  
Въ  
когда  
было  
вспа  
такъ  
что  
рале

груб

ржи  
Три  
пун  
ход  
мен  
уст  
жа

посѣвная обработка производится плугомъ Липгарта; удобреніемъ служить навозъ, котораго вывозится 40 возовъ, вѣсомъ каждый по 20 пудовъ на 800 кв. саж. (т. е. кладется полное удобреніе). Навозъ вывозится подъ двоеніе, т. е. въ срединѣ іюня мѣсяца. Посѣвъ производится между 7—10 августа вразбросъ по расчету 12 пуд. на десятину (4 пуд. на 800 кв. саж.). Задержившая, одичавшая почва, только что раздѣланная изъ пуста, не даетъ пока возможности производить посѣвъ рядовой сѣялкой. Урожай озимыхъ въ 1912 году былъ 46 пуд. съ  $\frac{1}{3}$  десятины, что по расчету на десятину составитъ 138 пудовъ (самъ 11 $\frac{1}{2}$ ). Свѣдѣнія объ урожаѣ приведены по даннымъ, имѣющимся у хозяина. Объ урожаѣ 1913 года можно судить лишь глазомѣрно, такъ какъ въ моментъ составления описанія хлѣбъ еще не былъ обмолоченъ. Судя по кошнамъ, можно сказать, что урожай озимыхъ въ 1913 году равенъ приблизительно 100 пуд. на десятину.

Обработка подъ яровые хлѣба состоитъ въ слѣдующемъ: съ осени производится взметъ англо-болгарскимъ плугомъ, на зиму поле оставляется въ пластахъ; весной производится дискованіе, послѣ чего слѣдуетъ посѣвъ. Подъ яровые вносятся минеральныя удобрения въ количествахъ 6 пудовъ суперфосфата, 2 пудовъ 30% калийной соли и 1 пуда чилийской селитры на  $\frac{1}{3}$  десятины. Удобрения вносятся дня за 3—4 до посѣва и задѣлываются бороной. Посѣвъ овса производится въ концѣ апрѣля, началѣ мая. Густота посѣва — 6 пуд. на  $\frac{1}{3}$  десятины. Урожай яровыхъ 1912 года — 48 пуд. съ  $\frac{1}{3}$  дес.; по расчету на полную десятину 144 пуда (самъ 8). Первый посѣвъ яровыхъ былъ произведенъ въ 1912 г. Въ 1911 году сѣять яровыхъ не пришлось въ виду того, что почву некогда было подготовить какъ слѣдуетъ (осенью 1910 года необходимо было перенести постройку и не было времени произвести зяблевую вспашку). Объ урожаѣ 1913 года тоже можно судить лишь глазомѣрно, такъ какъ овесъ былъ еще на корню. Во всякомъ случаѣ можно сказать, что урожай 1913 года превышалъ 100 пудовъ на десятину, тоже по минеральнымъ удобрениямъ.

Пропашныхъ сѣять въ полѣ пока нельзя, такъ какъ почва еще груба; посѣвъ ихъ можно будетъ произвести въ 1914 году.

Въ заключеніе необходимо сказать о сѣменномъ матеріалѣ. Сортъ ржи — мѣстная; она тщательно отсортировывается по вѣсу на сортировкѣ Триумфъ и затѣмъ по объему на триерѣ на земскомъ зерноочистительномъ пунктѣ, при Сѣверо-Дмитровскомъ агрономическомъ участкѣ, который находится отъ даннаго хозяйства въ 1 $\frac{1}{2}$  вер. Сортъ овса — шведскій, сѣмена его приобретены черезъ агрономическій отдѣлъ Уѣздной Землеустроительной Комисіи. Данный сортъ овса является чрезвычайно урожайнымъ въ условіяхъ описываемаго хозяйства. Натура зерна: вѣсъ че-

тверти ржи —  $9\frac{1}{2}$  пудовъ (послѣ вѣялки), вѣсь четверти сѣмянной ржи — 10 пудовъ, вѣсь четверти овса —  $7-7\frac{1}{2}$  пуд.

Сѣнокосъ. Общая сѣнокосная площадь, равная въ настоящее время 1 дес. 1400 кв. саж., начала использоваться лишь съ 1912 года, когда стало возможно косить. Въ 1911 году косить было невозможно, вслѣдствіе крайней заболоченности участка. Въ 1912 году сѣнокосной площади состояло 1400 кв. саж. Урожай сѣна съ этой площади равнялся 5 возамъ (около 100 пуд.). Сѣно урожая 1912 года плохого качества: преобладали кислые злаки (пушица, бѣлоусъ и др.). Въ 1913 году, благодаря осушкѣ, къ существовавшей уже сѣнокосной площади прибавилась 1 дес.; съ расширеніемъ площади сѣнокоса произошли рѣзкія измѣненія въ сторону улучшения его качества: кислые злаки постепенно начали пропадать и замѣняться сладкими травами, мѣстами кое-гдѣ стали появляться клеверъ; сѣна собрано въ 1913 году — 12 возовъ (т. е. около 250 пудовъ), качество урожая значительно лучше, нежели урожая 1912 года. Въ дальнейшемъ предполагается естественный сѣнокосъ замѣнить искусственнымъ, путемъ вспашки дернины и посѣва смѣси многолѣтнихъ травъ. Опытъ искусственнаго залуженія, ранѣе произведенный хозяиномъ во время хозяйствованія въ общинѣ на осушенномъ болотѣ, далъ прекрасные результаты; нужно думать, что и въ данныхъ условіяхъ этотъ опытъ увѣнчается успѣхомъ. Искусственнаго луга предполагается сдѣлать  $1\frac{1}{2}$  дес., что съ 1 десятиной клевера въ полевомъ клину и  $\frac{1}{2}$  десятиной корнеплодовъ составитъ въ будущемъ вполне достаточную кормовую площадь для содержанія 4 головъ пользовательнаго скота и 2 головъ рабочего.

Выгонъ. Выгономъ служить пока раскорчеванный и расчищенный изъ-подъ кустарника пустырь, а также осушенный торфяникъ (та площадь его, которая не используется подъ сѣнокосъ). Установить точно площадь его въ настоящее время невозможно. Приблизительно можно отнести къ выгону землю, пригодную въ настоящее время для культуры, но пока еще не разработанную за недостаткомъ средствъ, площадью около 4 десятинъ.

Скотоводство. Пользовательный скотъ состоитъ изъ одной коровы и двухъ свиней; кромѣ того на зиму прикупается 1 или 2 полугодовыхъ телка, которые продаются въ мартѣ мѣсяцѣ на мясо. Зимой скотъ держится на скотномъ дворѣ, который утепляется соломой. Кормами служить: для коровы — сѣно и соломенная рѣзка; для молодняка сѣно и корнеплоды. Кормовыхъ дачъ, какъ для тѣхъ, такъ и для другихъ 3. Составъ ихъ слѣдующій: 1) коровѣ 3 раза въ день: утромъ — сѣно, въ полдень — соломенная рѣзка, посыпанная отрубями или отбросами отъ вѣялки, вечеромъ — сѣно и соломенная рѣзка, приготовленная такъ же, какъ и въ полдень. 2) молодняку: утромъ — сѣно и корнеплоды, въ пол-

день — с  
ными  
Кормлен  
Корнепл  
ножемъ.  
рошаго  
случаѣ  
Зимнее

Въ л  
выгонѣ.  
куется  
ными л  
затѣмъ  
изводит

Во  
лодца,

Гл  
зимой  
дукты  
рынках  
около

Л

изъ бер  
произв  
старни  
двинул  
время  
общин  
въ рос

Т  
вой ц

Р

бочее  
ствіе  
жду с  
всего  
вообщ  
исчисл  
небол  
нается  
ско-хо



день — сѣно, вечеромъ — сѣно и корнеплоды. 3) Свиньи кормятся различными отбросами хозяйства, недостатокъ коихъ пополняется картофелемъ. Кормленіе молодняка корнеплодами продолжается съ октября до марта. Корнеплоды сохраняются въ подвалѣ и приготавливаются для корма рѣзкой ножемъ. При кормленіи сѣномъ дѣлаютъ стряску изъ плохого и хорошаго сѣна; такимъ образомъ скармливаютъ плохое сѣно. Въ крайнемъ случаѣ изъ плохого сѣна дѣлаютъ рѣзку и посыпаютъ ее отрубями. Зимнее содержаніе скота продолжается съ октября до конца апрѣля.

Въ лѣтнее время (съ конца апрѣля по октябрь), скотъ пасется на выгонѣ. Подкармливаніе скота во время пастбищнаго періода практикуется лишь въ самомъ концѣ (въ сентябрѣ). Подкармливаютъ капустными листьями (они же служатъ кормомъ въ началѣ зимняго періода), затѣмъ начинаютъ давать понемногу корнеплодовъ и сѣно. Подкормъ производится 1 разъ въ день (кормъ даютъ на ночь).

Вода для пойки скота какъ зимой, такъ и лѣтомъ берется изъ колодца, вырытаго на усадьбѣ самимъ хозяиномъ.

Главное направленіе скотоводства: пока выращиваніе молодняка зимой на мясо. Средній годовой удой нужно опредѣлить въ 100 вед. Продукты молочнаго хозяйства продаются въ видѣ русскаго масла на мѣстныхъ рынкахъ въ г. Дмитровѣ и с. Рогачевѣ; въ среднемъ масла продается около пуда — на 15—16 рублей.

Лѣсъ. Лѣсная площадь равна 1 дес. 600 кв. саж. Лѣсъ, состоящій изъ березы и ели, оставленъ для потребностей своего хозяйства. Здѣсь была произведена расчистка путемъ выборки сухостоя, валежника и мелкаго кустарника и оставлена лишь береза и ель. Благодаря уходу лѣсъ быстро двинулся въ ростъ, какъ въ высоту, такъ и въ толщину; въ настоящее время онъ рѣзко выдѣляется отъ растущаго здѣсь рядомъ крестьянскаго общиннаго лѣса, который сильно запущенъ и, поэтому, мало подвигается въ ростѣ.

Топливомъ хозяйство обеспечено въ достаточной степени, для какой цѣли служить кустарникъ, вырубленный на пустырь.

Распредѣленіе рабочаго времени. Точно распредѣлить рабочее время между отдѣльными категоріями работъ довольно трудно вслѣдствіе отсутствія записей. Можно лишь распредѣлить рабочее время между сельско-хозяйственными работами и сторонними заработками. Прежде всего надо выдѣлить праздники и нерабочее время. Такого времени, вообще говоря, очень мало въ данномъ хозяйствѣ. Въ среднемъ можно исчислять рабочей годъ здѣсь въ 320 рабочихъ дней; въ воскресенье, за небольшими исключеніями, работаютъ. Сельско-хозяйственный годъ начинается въ концѣ марта, кончается въ концѣ октября; въ среднемъ на сельско-хозяйственныя работы падаетъ около 180 рабочихъ дней и на сторон-

ніе заработки 140 рабочихъ дней. Таково распредѣленіе рабочаго года для мужчины. Для женщины онъ распредѣляется такъ: около 200 рабочихъ дней на работы по дому, уходу за скотомъ и сторонніе заработки; на сельско-хозяйственныя работы падаетъ 150 рабочихъ дней.

Денежный приходъ—расходъ. Въ три года существованія хозяйство израсходовало:

На прорытіе канавъ . . . . .	56 руб. — коп.
Оправку грядъ . . . . .	5 » 25 »
Глубокую вспашку подъ огородъ . . . . .	10 » 40 »
Углубленіе канавъ . . . . .	6 » 30 »
Итого . . . . .	77 руб. 95 коп.

Въ среднемъ на 1 годъ падаетъ 26 рублей.

На обмѣненіе и приобрѣтеніе огородныхъ сѣмянъ . . . . .	31 руб. 40 коп.
» покупку бороны Рандаля . . . . .	60 » — »
Итого . . . . .	91 руб. 40 коп.

Въ среднемъ на 1 годъ 30 руб. 50 коп.; повинности 20 руб. въ годъ.

Что касается денежных поступленій хозяйства, то они начались лишь съ 1912 года; въ 1911 году ихъ не было въ виду того, что силы хозяйства были направлены на коренныя улучшенія, а посѣвовъ въ этомъ году не было произведено. Въ 1912 году поступило:

Отъ продажи продуктовъ полеводства и огородничества . . . . .	34 руб. — коп.
» » молодняка на мясо получено . . . . .	46 » — »
Итого . . . . .	80 руб. — коп.

Урожай 1913 года еще не проданъ, но нужно думать, что въ этомъ году поступленій будетъ больше, такъ какъ разработана большая площадь. Сторонніе заработки (извозъ, мелкія кустарныя работы въ зимнее время) первые года были единственнымъ подспорьемъ существованія, такъ какъ хозяйство еще ничего не давало; правда, оно полагало небольшимъ прежнимъ запасомъ. Исчисляются сторонніе заработки въ суммѣ 100 рублей въ годъ.

Убытки хозяйства. 1912 годъ былъ въ высшей степени неудаченъ для даннаго хозяйства, а именно за одно лѣто пало 3 лошади; убытокъ исчисляется суммой 115 рублей.

Задолженность. Несмотря на такія тяжелыя условія, въ которыхъ хозяйство находилось до сего времени, тѣмъ не менѣе участокъ нигдѣ не заложенъ, частныхъ долговъ тоже нѣтъ. При переходѣ на

хутор  
150 ру  
на ху  
П  
время,  
въ цѣл  
И  
лѣтняг  
стами  
Разрабо  
Огород  
Подъ  
Сѣнок  
Лѣсу  
Выгона  
тор

П  
хозяйст  
должна  
сбыта  
15 вер  
родные  
зано с  
ства н  
ней мѣ  
затъ п  
очень  
детъ т  
ной ар  
Ор  
хозяйн  
при ш  
веромъ  
1½ де  
выхъ

хуторской участокъ было получено безвозвратное пособіе въ размѣрѣ 150 рублей, которые цѣликомъ ушли на переносъ построекъ изъ общины на хуторъ, другихъ ссудъ и пособій не было взято.

Потребность въ кредитѣ особенно остро чувствуется въ настоящее время, такъ какъ необходимо пополнить количество продуктивнаго скота въ цѣляхъ полученія большаго количества навоза.

Итоги хозяйственной дѣятельности. Въ результатѣ 3-хлѣтняго упорнаго труда изъ 11 дес. 476 кв. саж. пустыря и болота, мѣстами непроходимаго, получилось :

Разработанной пашни . . . . .	1 дес.	120 кв. саж.	
Огорода . . . . .	— »	600 »	»
Подъ корнеплодами на болотѣ . . . . .	— »	350 »	»
Сѣнокоса на бывшемъ болотѣ . . . . .	1 »	1400 »	»
Лѣсу . . . . .	1 »	600 »	»
Выгона (земля, пригодная для культуры, но которая еще не разработана за недостаткомъ силъ)	4 »	— »	»
<hr/>			
Итого удобной земли . . . . .	8 дес.	670 кв. саж.	
Неработанной земли . . . . .	2 »	2206 »	»

Всего . . . . . 11 дес. 476 кв. саж.

Предположенія на ближайшее будущее. Природныя условия хозяйства таковы, что специальная отрасль хозяйства, огородничество, должна играть господствующую роль (торфянистая почва). Въ смыслѣ сбыта огородныхъ продуктовъ затрудненій нѣтъ: хозяйство находится въ 15 верстахъ отъ города и 8 верстахъ отъ фабрики Кузнецова, гдѣ огородные продукты найдутъ сбытъ. Развитие же огородничества тѣсно связано съ развитіемъ скотоводства, въ цѣляхъ полученія большаго количества навоза. Имѣющееся количество скота придется увеличить по крайней мѣрѣ головы на 3. Какой характеръ приметъ здѣсь скотоводство, сказать пока трудно. Рулинымъ практикуется пока выращиваніе молодняка; очень можетъ быть, что и въ дальнѣйшемъ направленіе скотоводства будетъ то же. Съ организаціей же въ районѣ названнаго хозяйства молочной артели несомнѣнно найдутъ себѣ сбытъ и молочные продукты.

Организація хозяйственной площади въ дальнѣйшемъ представляется хозяину въ слѣдующемъ видѣ: подъ пашней должно быть 3 десятины, при шестипольномъ сѣвооборотѣ (паръ, озимь, пропашныя, овесъ съ клеверомъ, клеверъ перваго года, клеверъ 2-го года) 1 десятина огорода, 1½ десятины искусственнаго луга, ½ десятины подъ культурой кормовыхъ корнеплодовъ, 1 десятина выгона и 1¼ десятины лѣса.

Культурное значеніе хозяйства Рулина. Тотъ районъ, гдѣ находится хозяйство Рулина изобилуетъ болотами. На осушеніе болотъ и приведеніе ихъ въ культурное состояніе Уѣзднымъ Земствомъ обращено самое серьезное вниманіе. Попытки отдѣльныхъ лицъ въ этомъ направленіи несомнѣнно имѣютъ большое значеніе и должны быть всячески поддерживаемы, такъ какъ эти лица вносятъ свою посильную лепту въ трудную работу Земства по осушенію болотъ и приведенію ихъ въ культурный видъ. Рулинъ своею дѣятельностью показалъ, что упорнымъ трудомъ въ дѣлѣ осушенія болотъ можно достигать многого. Онъ является живымъ нагляднымъ примѣромъ для окружающихъ его крестьянъ, такъ какъ широкое развитіе огородничества и правильного луговодства на осушенныхъ болотахъ въ томъ районѣ, гдѣ находится хозяйство Рулина, — только вопросъ времени.

### О П И С А Н І Е

хозяйства крестьянина сельца Пучки, Озерецкой волости, Московской губерніи и уѣзда, Владиміра Степанова Емельянова.  
(Премія — 200 рублей).

Хозяйство Емельянова образовалось при разверстаніи на отруба на дѣльныхъ земель всѣхъ крестьянъ сельца Пучки въ 1909 году. Въ первые же годы, послѣ перехода къ единоличному владѣнію, владѣлецъ велъ отрубное хозяйство; но съ развитіемъ огородныхъ культуръ на участкѣ, сказалось его неудобство и въ 1912 году онъ перешелъ къ хуторскому хозяйству, возведя на отрубномъ участкѣ жилой домъ и хозяйственныя постройки.

Общая площадь хозяйства равна 4 дес. 390 кв. саж., изъ которыхъ 800 кв. саж. подъ усадьбой въ с. Пучки, 400 кв. саж. луга и 840 кв. саж. мелколѣся въ общемъ владѣніи, остальная площадь 3 дес. 750 кв. саж. въ отрубномъ участкѣ. Вся площадь отрубного участка въ моментъ выдѣла представляла пашню черезполоснаго общиннаго владѣнія.

Кромѣ того Емельяновъ арендуетъ отрубной участокъ площадью въ 2 дес. 2100 кв. саж. и используетъ его какъ покосъ.

Поверхность участка ровная, съ небольшимъ скатомъ на сѣверо-востокъ. Почва — суглинистая.

Описываемое хозяйство расположено въ сѣверной части Московскаго уѣзда, въ 27 верстахъ отъ гор. Москвы, съ которой возможно сообщеніе по Савеловской желѣзной дорогѣ (2½ вер. отъ ст. Лобня) и Дмитровскому шоссе, отвѣтвленіе котораго на сельцо Пучки проходитъ по границѣ хозяйства.

Сбытъ  
Крестовни  
данной м

Пшеница  
Рожь  
Картофель  
Капуста  
Огурцы  
Кормовая  
Сѣно ви

Въ  
щество с  
таря и  
стоитъ Е

Сос  
изъ кото  
8-ми-мѣс  
10—12 л

подросто  
своёмъ х  
ныхъ ра

Пос  
нія: на  
Хоз  
на хутор  
усадьбѣ  
оцѣнка  
Мер  
двухъ о  
ной боро  
саней, у  
вянныхъ  
ныхъ и  
кадокъ;  
ментовъ

Обп  
Кромѣ с  
ской пр  
Жи  
въ хозя

418327

и 1879 году  
Отчет о действит  
Сумах  
Человѣколюбиво  
общества... за 1  
год - 1904

Сбыть продуктовъ, получаемыхъ въ хозяйствѣ, — мѣстный: фабрика Крестовникова и окружающія селенія. Продажныя цѣны на продукты въ данной мѣстности за два года слѣдующія:

Пшеница . . . . .	1 пудъ	стоитъ	1 руб. 30 коп.	до
			1 » 50 »	
Рожь . . . . .	1 »	»	1 » — »	
Картофель . . . . .	1 »	»	— » 40 »	
Капуста . . . . .	1 »	»	— » 40 »	
Огурцы . . . . .	1 мѣра	»	— » 80 »	
Кормовая свекла . . . . .	1 пудъ	»	— » 20—25 »	
Сѣно виковое-клеверное . . . . .	1 »	»	— » 40 »	

Въ районѣ хозяйства имѣется Пучковское сельско-хозяйственное общество съ земледѣльческимъ складомъ орудій, машинъ и мелкаго инвентаря и Чашниковское Кредитное Товарищество, членомъ которыхъ состоитъ Емельяновъ.

Составъ семьи и ея занятія. Семья состоитъ изъ 11 душъ, изъ которыхъ 6 взрослыхъ, 1 подростокъ и 4 дѣтей отъ 12 лѣтъ до 8-ми-мѣсячнаго возраста. Изъ нихъ отецъ, мать, старшій сынъ и дѣти 10—12 лѣтъ работаютъ въ своемъ хозяйствѣ; женщины 25 и 23 лѣтъ и подростокъ 15 лѣтъ работаютъ круглый годъ на фабрикѣ, помогая въ своемъ хозяйствѣ въ лѣтній періодъ лишь въ свободные отъ фабричныхъ работъ часы; одинъ сынъ отбываетъ воинскую повинность.

Постройки, мертвый и живой инвентарь. Жилыя строения: на усадьбѣ въ с-цѣ Пучки — изба съ пристройкой; на хуторѣ — изба.

Хозяйственныя постройки на усадьбѣ: сарай, два хлѣва и погребъ; на хуторѣ — сарай. Строевой матеріаль — ель и сосна. Крыша на усадьбѣ — дрань и солома, на хуторѣ — желѣзо и дракъ. Страховая оцѣнка жилыхъ и надворныхъ построекъ — 1750 руб.

Мертвый инвентарь въ хозяйствѣ состоитъ изъ трехъ плуговъ Сакка: двухъ одноконныхъ и одного двуконнаго, одной бороны зигъ-загъ, одной бороны деревянной съ желѣзными зубьями, двухъ телѣгъ, четырехъ саней, упряжи для двухъ лошадей, 3 косъ и 3 серповъ, четырехъ деревянныхъ и трехъ желѣзныхъ граблей, 4 желѣзныхъ вилъ, 3 желѣзныхъ и 3 деревянныхъ лопатъ, 8 парниковыхъ рамъ, 10 бочекъ и кадокъ; имѣется полный наборъ столярныхъ и плотничныхъ инструментовъ и пр.

Общая стоимость мертваго инвентаря опредѣляется въ 390 рублей. Кромѣ своего инвентаря Емельяновъ пользуется и инвентаремъ Пучковской прокатной станціи.

Живой инвентарь: 2 рабочихъ лошади (изъ которыхъ одна находится въ хозяйствѣ круглый годъ, вторая же работаетъ 6 мѣсяцевъ, а по-

томъ продается), 2 коровы, 4—5 телятъ, 2 свиньи и 30 простыхъ куръ. Общая стоимость живого инвентаря — 378 рублей.

Полеводство. При общинномъ владѣнн землей въ с. Пучкахъ былъ 4-хъ-польный Ярославскій сѣвооборотъ. Въ первый годъ хозяйства на отрубномъ участкѣ Емельяновымъ былъ установленъ 4-хъ-польный огородный сѣвооборотъ.

- 1) Паръ занятой (вика съ овсомъ).
- 2) Капуста по навозному удобренію.
- 3) Корнеплоды и огурцы.
- 4) Картофель и бобовыя травы.

Какъ видно изъ приведеннаго сѣвооборота, хозяйство Емельянова принимаетъ съ перваго момента чисто-огородный типъ. Въ силу колебанія на рынкѣ цѣнъ на разныя овощи, а отчасти подѣ влияніемъ климатическихъ условій, площадь подѣ различныя культуры въ разные годы то увеличивалась, то уменьшалась. По указаннымъ причинамъ, приведенный выше сѣвооборотъ въ жизнь строго не проводился и хозяйство постепенно перешло къ вольной системѣ при слѣдующемъ сочетаніи культуръ:

- 1) Паръ занятой (вика съ овсомъ по навозу).
- 2) Озимь (пшеница и рожь) по минеральному удобренію.
- 3) Картофель по навозу.
- 4) Капуста по навозу.
- 5) Огурцы по навозу.
- 6) Картофель и кормовая свекла.

Посѣвъ озимыхъ производится рядовой сѣялкой между 6 и 10 августа, высѣвается 6—8 пудовъ по расчету на казенную десятину.

Къ посадкѣ картофеля и посѣву кормовой свеклы приступаютъ между 20-мъ апрѣля и 10-мъ мая; капуста высаживается въ гряды съ середины мая, въ это же время производится и посѣвъ огурцовъ. Уборка урожая всѣхъ культуръ заканчивается въ сентябрѣ мѣсяцѣ.

Обработка пашни въ хозяйствѣ производится самая тщательная. Всѣ поля поднимаются съ осени. Подѣ капусту производится 4 всѣшки, считая осеннюю, подѣ остальные культуры 3. Самая глубокая пахота достигаетъ 4½ вершк.

Подѣ различныя культуры ежегодно вносится около 6000 пуд. навоза, 12 пуд. суперфосфата или томашлака, 6 пуд. калийной соли, и 6 пуд. чилийской селитры.

Урожай на отрубномъ

Пшеницы  
Ржи 800  
Картофеля  
Капусты  
Огурцовъ  
Корм. свеклы  
Вики съ

Въ 1 дѣлился. саж. — 80

Почва номъ состоит и усилен и до сих слѣдовате ожидать

Луговой 400 кв. сенокосъ от

Качество рошее и чаемаго того еже

Выгода арендуемъ того, посл арендован

Скоро ровы пол имѣеть с подкармли

Въ зимовыя дач сѣно и о на ночь.

418327

Отчет о действиях  
Человѣколюбивого  
общества... за  
1904 г.

Урожайность и валовая доходность каждой культуры за 1912 годъ на отрубномъ участкѣ, по даннымъ владѣльца:

Пшеницы 400 кв. саж.	— 16 пуд. по 1 руб. 80 коп.	. . . . .	20 руб. 80 коп.
Ржи 800 кв. саж.	— 32 пуд. по 1 руб.	. . . . .	32 » — »
Картофеля 1 дес. 600 кв. саж.	— 1500 пуд. по 40 коп.	600 » — »	
Капусты 1200 кв. саж.	— 750 пуд. по 40 коп.	. . . . .	300 » — »
Огурцовъ 1200 кв. саж.	— 200 мѣръ по 80 коп.	. . . . .	160 » — »
Корм. свеклы 600 кв. саж.	— 1000 пуд. по 20 коп.	. . . . .	200 » — »
Вики съ овсомъ 600 кв. саж.	— 75 пуд. по 40 коп.	. . . . .	30 » — »

Валовой доходъ . . . . . 1342 руб. 80 коп.

Въ 1913 году, въ моментъ составленія описанія, урожай еще не опредѣлился. Имѣются лишь свѣдѣнія объ урожаѣ вики съ овсомъ (съ 900 кв. саж. — 80 пуд. сѣна) и пелюшки (съ 300 кв. саж. — 50 пуд. сѣна).

Почва отрубного участка въ моментъ выдѣла была въ некультурномъ состояннн и сильно истощена. Несмотря на совершенную обработку и усиленное удобреніе въ послѣдующіе годы, указанное состояніе почвы и до сихъ поръ сказывается на урожайности огородныхъ культуръ, а слѣдовательно, съ улучшеніемъ культурнаго состояннн почвы, возможно ожидать въ будущемъ повышенія урожайности и доходности.

Луга и выгоны. Хозяйство имѣетъ собственнаго заливного луга 400 кв. саж., находящихся въ общемъ владѣннн и арендуетъ подъ сѣнокосъ отрубной участокъ сосѣда, площадью въ 2 дес. 2100 кв. саж.

Качество сѣна, получаемаго съ данныхъ луговыхъ угодій, хорошее и средннн годовой сборъ колеблется около 600 пуд. Сѣна, получаемаго въ хозяйствѣ, вполне хватаетъ на содержаніе скота, и кромѣ того ежегодно продается на 40—60 руб.

Выгономъ хозяйство пользуется общественнымъ, средняго качества, арендуемымъ обществомъ въ лѣсныхъ дачахъ удѣльнаго вѣдомства; кромѣ того, послѣ снятія укуса, пастьба скота производится на привязи на арендованномъ хозяйствомъ участкѣ.

Скотоводство. Въ лѣтннн періодъ, въ продолженнн 160 дней, коровы пользуются пастбищнымъ содержаніемъ, лошадь же круглый годъ имѣетъ стойловое содержаніе. Коровы, по возвращеннн изъ стада, слегка подкармливаются сѣномъ, травой и пр.

Въ зимннн періодъ коровы содержатся въ теплыхъ хлѣвахъ. Въ кормовыя дачи входитъ сѣно, кормовая свекла и отруби. Лошадь получаетъ сѣно и овесъ. Число кормовыхъ дачъ въ день три: — утромъ, днемъ и на ночь.

Изъ кормовъ сѣно и кормовая свекла получаютъ въ своемъ хозяйствѣ; покупается подсобныхъ кормовъ за годъ — отрубей 50 пудовъ и овса 70 пуд., всего на сумму 81 рубль.

Какъ лошади, такъ и коровы покупаются на ярмаркахъ. Съ 1912 года съ открытiемъ Землеустроительной Коммисiей бычьяго случайнаго пункта въ с-дѣ Пучкахъ, владѣлецъ рѣшилъ выращивать свой молоднякъ, до даннаго же времени молоднякъ выпайвался молокомъ и отрубями и продавался на убой.

Средняя продолжительность удойнаго времени 9—10 мѣсяцевъ. Записъ удоевъ владѣльцемъ не велась, но онъ опредѣляетъ средний дневной удой за весь перiодъ въ 1/2 ведра. Молоко потребляется своимъ семействомъ и только излишекъ продается на фабрику Крестовникова. Средняя цѣна за ведро молока 80 коп. Сумма, выручаемая отъ продажи молока въ цѣльномъ видѣ, достигаетъ 50—60 рублей ежегодно.

Лѣсъ, принадлежащiй хозяйству, пригоденъ только для топлива, въ какомъ видѣ онъ и используется.

Распредѣленiе рабочаго времени. Точнаго учета рабочихъ дней въ хозяйствѣ не велось, но совмѣстно съ владѣльцемъ удалось возстановить, что для полеводства необходимо 400 муж. рабочихъ дней и для ухода за скотомъ 60 дней.

Въ осеннiй и зимнiй перiоды 100 муж. рабочихъ дней удѣляются извозному промыслу, остальные же рабочiе дни уходятъ на кустарный промыселъ по издѣлю хозяйственнаго инвентаря изъ дерева.

Женскiя рабочiя силы распредѣляются такъ: мать занята домашнимъ хозяйствомъ, 2 снохи и дочь работаютъ весь годъ на фабрикѣ.

Всѣ онѣ вмѣстѣ, въ лѣтнiй перiодъ, въ свободные часы отъ фабричныхъ и домашнихъ работъ, удѣляютъ для полевыхъ работъ 120 дней.

Денежный приходъ и расходъ хозяйства за 1912 годъ.

Денежныя поступления хозяйства за 1912 годъ были слѣдующiя:

Отъ продажи продуктовъ полеводства . . . . .	813 руб. — коп.
» » молока . . . . .	60 » — »
» » 2 телячьихъ шкуръ . . . . .	2 » — »
» » сѣна . . . . .	60 » — »
Извозъ . . . . .	75 » — »
Фабричный заработокъ . . . . .	437 » — »

Итого . . . . . 1447 руб. — коп.

Расходъ за 1912 годъ:

1) Минеральныя удобренiя и навозъ . . . . .	101 руб. — коп.
2) Овесъ и отруби . . . . .	81 » — »

- 3) Пос
- 4) Плу
- 5) Нал
- 6) Аре
- 7) Обс

Въ  
построе  
За  
ляется  
дѣлецъ  
ная съ  
долговъ  
Кр  
въ Ча  
центовъ  
П  
годы в  
фрукто  
усадыб  
В  
видится  
К  
ярко в  
явленiе  
обработ  
являетс  
клубне  
окружа  
работка  
турахъ  
печива  
ствѣ, п  
бриках  
По  
фабрич  
заброш  
уходу  
По  
выступ

и 1879 году . . . . .  
Отчет о действии  
суммах  
Человеколюбиво  
общества . . . . . за  
годъ . . . . . 1904



3) Постройка дома и двора . . . . .	750 руб. — коп.
4) Плугъ Сакка . . . . .	12 » — »
5) Налоги и повинности . . . . .	20 » 50 »
6) Аренда участка . . . . .	50 » — »
7) Обсѣменение . . . . .	97 » — »

Итого . . . . . 1111 руб. 50 коп.

Въ 1912 году расходъ былъ болѣе обычнаго вслѣдствіе возведенія построекъ на участкѣ.

Задолженность хозяйства. Задолженность хозяйства опредѣляется въ 150 руб. по ссудѣ Землеустроительной Коммисіи, которую владѣлецъ обязался погасить равными частями въ теченіе 10 лѣтъ, начиная съ 1917 года. Ссуда взята въ 1912 году. Другихъ долгосрочныхъ долговъ въ хозяйствѣ не имѣется.

Краткосрочнымъ же кредитомъ въ теченіе года хозяйство пользуется въ Чапниковскомъ кредитномъ товариществѣ изъ 12 годовыхъ процентовъ.

Предположенія на ближайшее будущее. Въ ближайшіе годы владѣлецъ предполагаетъ произвести посадку ягодныхъ кустовъ и фруктовыхъ деревьевъ на 300 кв. саж. при хуторскихъ постройкахъ и на усадьбѣ въ с-цѣ Пучки.

Въ организациі же полевого хозяйства на ближайшее время не предвидится никакихъ измѣненій.

Культурное значеніе хозяйства. Хозяйство Емельянова ярко выдѣляется на общемъ фонѣ. Рядовой посѣвъ хлѣбовъ — обычное явленіе въ этомъ хозяйствѣ. Навозное и минеральное удобреніе также. Поля обработаны хорошо. Правильный и тщательный уходъ за культурами является необходимымъ правиломъ въ хозяйствѣ. Введеніемъ огородныхъ и клубне-корне-плодныхъ культуръ въ полеводство данное хозяйство показало окружающему населенію, зачастую приносящему въ жертву фабричнымъ работкамъ и промысламъ сельское хозяйство, что при трудоемкихъ культурахъ возможно получать высокіе доходы отъ полеводства, вполне обеспечивающіе благосостояніе семьи. Трудъ, затраченный въ своемъ хозяйствѣ, при данныхъ условіяхъ, оплачивается гораздо выше, чѣмъ на фабрикахъ.

Подъ вліяніемъ даннаго хозяйства, у населенія, тяготящаго къ фабричнымъ промысламъ, сталъ просыпаться интересъ къ своимъ полямъ; заброшенные участки воздѣлываются, удѣляется больше труда и времени уходу за полями.

Послѣ бѣглаго осмотра описаннаго здѣсь хозяйства Емельянова, ясно выступаетъ все его культурное значеніе. Заслуга Емельянова передъ

окужающимъ его населеніемъ въ томъ, что онъ является примѣромъ хо-  
зяина, любящаго свое дѣло и землю.

Дружная работа всей семьи, тщательная вспашка, уходъ за землей и  
скотиной, внимательное и упорное проведеніе въ жизнь новыхъ культуръ  
и приѣмовъ — все это ведетъ къ созиданію благополучія семьи.

Если прибавить еще, что работа въ сельскомъ хозяйствѣ сохра-  
няетъ здоровье и имѣетъ большое воспитательное значеніе для дѣтей и  
юношества, въ которыхъ съ дѣтства зарождается любовь и привязанность  
къ своей землѣ и родному углу, то заслуга Емельянова еще больше,  
такъ какъ въ его семьѣ воспитываются здоровыя тѣломъ и бодрыя ду-  
хомъ дѣти.

### О П И С А Н І Е

хозяйства крестьянина Кубинской волости и селенія, Верейскаго  
уѣзда, Московской губерніи, Василя Егорова Новова. (Премія —  
200 рублей).

Хозяйство Новова занимаетъ площадь въ 9 дес. 1624 кв. саж., изъ  
которыхъ 3 десятины находятся подъ пашней, 1½ дес. подъ усадьбой,  
около 5 дес. подъ лѣсомъ и около 1 дес. подъ лѣснымъ покосомъ.

Участокъ — совершенно ровный, склономъ расположенный на сѣверо-  
востокъ; почва — довольно тяжелая глина, дерново-подзолистаго типа.

Участокъ лежитъ на перекресткѣ Можайскаго и Наро-Кубинскаго  
шоссе, въ 1 верстѣ отъ ст. Кубинка Александровской желѣзной дороги.  
Эти чрезвычайно благоприятныя внѣшнія условія могутъ опредѣлить ве-  
деніе хозяйства въ двухъ направленіяхъ: 1) производство молока и 2) про-  
изводство продуктовъ огородничества.

Производство молока требуетъ организаціи цѣлой совокупности хо-  
зяйствъ при обеспеченіи непрерывности сбыта продукта и большей кор-  
мовой площади, что въ данномъ хозяйствѣ не наблюдается.

Такимъ образомъ приходится остановиться на второмъ направленіи —  
огородническомъ. Существуетъ и другая причина, которая диктуетъ не-  
обходимость организаціи огороднаго хозяйства — незначительность удобной  
для обработки почвы, всего 3 десятины.

Къ этому огородническо-полеводственному типу, путемъ увеличенія  
площади подъ культурой картофеля и введенія трудоемкихъ огородни-  
ческихъ культуръ хозяйство постепенно и подходитъ.

Въ 1909 году крестьянинъ села Кубинскаго Нововъ черезъ посред-  
ство Землеустроительной Коммисіи, получилъ свою надѣльную землю, быв-  
шую раньше въ черезполосномъ общинномъ пользованіи крестьянъ села  
Кубинскаго, въ одномъ отрубномъ участкѣ.

Въ  
участк  
ительно  
Со  
домохо  
Тар  
бая сем  
Это  
вычайн  
Рас  
только  
Ж  
чій ско  
тельный  
Въ  
равнозна  
Есл  
то общес  
Кро  
чается  
служащ  
личеств  
поля, на  
Обе  
зйствъ  
Ме  
изъ слѣ  
ней, сбр  
Къ  
щими ор  
никомъ  
«Триумф  
Въ  
навѣсь.  
При  
номъ и  
Сп  
усадьб  
нія калу  
лѣтокъ  
пересаже  
ковъ. Яб

Промышл

418327

общества... за

1909 - 1904  
общества... за

Человеколюбивое  
суммах

Отчет о действиях  
и 1879 году - 188

418327

Характеристика

Васильев  
Саний Хозяи  
Ломан Роман

Въ 1912 году Нововъ, въ цѣляхъ болѣе правильнаго использованія участка, переселяется на него, предварительно получивъ отъ Землеустроительной Коммисіи денежную ссуду въ размѣрѣ 150 рублей на переселеніе.

Составъ семьи и ея занятія. Семья Новова состоитъ изъ домохозяина, его жены, матери и 3 дочерей 14, 11 и 8 лѣтъ.

Такимъ образомъ въ данномъ случаѣ имѣется налицо довольно слабая семья: при 6 ѣдокахъ —  $2\frac{1}{2}$  работника.

Это соотношеніе количества работниковъ и ѣдоковъ говоритъ о чрезвычайномъ напряженіи трудовыхъ рабочихъ силъ данной семьи.

Рабочія силы семьи используются исключительно земледѣліемъ и только зимой домохозяинъ занимается возкой дровъ.

Живой инвентарь. Живой инвентарь хозяйства состоитъ — рабочий скотъ: изъ 1 лошади, жеребенка 3-хъ лѣтъ и сосунка, пользовательный скотъ — изъ 1 коровы, 1 нетели и телочки.

Въ отношеніи количества получаемаго навоза, ихъ можно признать равнозначными 4 взрослымъ особямъ крупнаго скота.

Если принять, что отъ каждой должно получиться 300 пуд. навоза, то общее количество навознаго удобренія будетъ равно  $300 \times 4 = 1.200$  пуд.

Кромѣ того домохозяиномъ за предоставленную подстилку получается навозъ отъ 4 взрослыхъ особей, принадлежащихъ станціоннымъ служащимъ. Такимъ образомъ хозяйство располагаетъ навозомъ въ количествѣ  $1200 + 1200 = 2.400$  пудамъ; приблизительно 2000 пуд. пошло на поля, на удобреніе  $\frac{3}{4}$  дес. пароваго поля и 400 пуд. на огородъ.

Обезпеченность навозомъ, какъ видно изъ этихъ расчетовъ, въ хозяйствѣ — полная.

Мертвый инвентарь. Мертвый инвентарь хозяйства состоитъ изъ слѣдующихъ орудій: плуга Липгарта, желѣзной бороны, телѣги, сани, сбруи и пр. мелкихъ вещей.

Къ этому необходимо добавить, что домохозяинъ пользуется слѣдующими орудіями съ Кубинской прокатной станціи: плугомъ Сакка, окучникомъ Сакка, бороной Рандаля, рядовой сѣялкой Эльворти и сортировкой «Триумфъ» Рэбэра.

Въ усадьбѣ имѣются слѣдующія постройки: изба, сарай, сѣни и навѣсъ.

При усадьбѣ находится небольшой прудъ, вырытый самимъ хозяиномъ и служащій водопоемъ.

Спеціальныя отрасли и трудоемкія культуры. На усадьбѣ имѣется парникъ, устроенный въ нынѣшнемъ году для полученія капустной рассады, заложенъ плодовый садъ изъ 10 яблонь — 2-хъ лѣтокъ (7 антоновокъ, 1 боровинка, 1 коричневое и 1 скрижапель) и пересаженныхъ изъ деревни съ прежней усадьбы ягодныхъ кустарниковъ. Яблони и кусты окопаны и обложены съ весны навозомъ.

Съ переселеніемъ хозяина на участокъ въ 1912 году значительно расширена площадь трудоемкихъ культуръ; былъ разбитъ огорождъ, на которомъ посажены — капуста на 140 кв. саж., огурцы, рѣпа, морковь, укропъ и пр. 140 кв. саж., кормовой свеклы 100 кв. саж., такъ что всего трудоемкими культурами занято въ настоящее время 380 кв. саж. Площадь подъ трудоемкими культурами ежегодно удобряется навозомъ въ количествѣ 20 возовъ, каждый вѣсомъ по 20 пудовъ.

Полеводство. Первоначально въ хозяйствѣ Новова былъ введенъ волоколамскій 8-ми-польный сѣвооборотъ, но съ переносомъ построекъ на участокъ въ 1912 году, сѣвооборотъ этотъ былъ измѣненъ въ 7-ми-польный, такъ какъ одно изъ его полей поступило подъ огорождъ и трудоемкія культуры. Чередованіе культуръ такое: 1) паръ, 2) озимь, 3) картофель, 4) овесъ, 5) клеверъ I, 6) клеверъ II, 7) овесъ. Сѣвооборотъ тоже измѣненъ въ сторону трудоемкихъ культуръ. Размѣръ каждаяго поля 924 кв. саж.

Пашня образовалась на бывшемъ пустырѣ, разработка ея началась съ момента выдѣла, въ настоящее время всѣ поля подняты, за исключеніемъ одного, которое, согласно организаціоннаго плана, должно быть вспахано въ 1914 году. Неразработанное поле используется пока какъ сѣнокосъ.

Подъ отдѣльными культуры обработка состоитъ въ слѣдующемъ: подъ озимь — черный паръ, удобренный навозомъ. Навозъ вывозится въ концѣ мая и тогда запахивается подъ двойку. Удобренія кладется 1000 пудовъ на 924 кв. саж., что на десятину составитъ приблизительно 2600 пудовъ. Озимое поле засѣвается рожью ( $\frac{3}{4}$  поля) и озимой пшеницей (около  $\frac{1}{4}$  поля). Посѣвъ производится въ началѣ августа рядовой сѣялкой. Густота посѣва какъ ржи, такъ и пшеницы 8 пудовъ. Здѣсь, между прочимъ, необходимо отмѣтить, что въ хозяйствѣ ведутся испытанія наилучшей густоты рядового посѣва. Такъ въ 1912 году были заложены опытные дѣлянки по 50 кв. саж. каждая, идущія въ слѣдующемъ порядкѣ по густотѣ посѣва: 8,  $7\frac{1}{2}$ , 7,  $6\frac{1}{2}$ , 6,  $5\frac{1}{2}$  и 5 пудовъ на десятину.

Подъ картофель вспашка производится съ осени, весной — вторая и третья перепашка и соответствующія боронованія. Густота посадки 27 п. на  $\frac{1}{2}$  десятины, что на полную десятину составитъ 80 пуд. Послѣ посадки производится боронованіе картофеля и 2 окучиванія.

Обработка подъ овесъ состоитъ въ слѣдующемъ: взметъ производится весной, посѣвъ — по пласту. Взметъ и двойка производятся плугомъ Сакка. Бороньба — желѣзными боронами Лина. Сѣменной матеріалъ очищается на сортировкѣ Триумфъ Рэбера.

Урожай и хлѣбовъ. За 1912 годъ домохозяиномъ показаны слѣдующіе урожан:

Ржи поз  
Пшениц  
Клевера  
Горохъ  
Картофел  
сѣна сѣ  
» »

Дав  
Отн  
высоких  
ржи, мо  
стовѣрае  
каждые  
360 дней  
въ долг  
году ста  
мена).  
10 + 10 =  
Съ  
буеть, е  
цифра,  
Исч  
хозяйств

И с  
(4 мѣся  
то общі  
Ку  
нужно с  
весьма

418327

общества... за

1904 - год  
общества... за  
Человеколюбив  
Суммах  
Отчет о действ  
и 1879 году - 188

Ржи	получено съ пл.	$\frac{5}{8}$ дес.	— 110 пуд.,	что составл.	на 1 дес.	176 пуд.
Пшеницы	» »	$\frac{1}{8}$ »	— 15 »	» »	» 1 »	120 »
Клевера (сѣна)	» »	$\frac{3}{8}$ »	— 150 »	» »	» 1 »	400 »
Горохъ	» »	$\frac{1}{48}$ »	— 10 фунт.,	» »	» 1 »	12 »
Картофеля	» »	$\frac{3}{8}$ »	— 350 пуд.,	» »	» 1 »	936 »
сѣна съ лѣсного покоса	съ 1 дес.					100 »
» »	неработаннаго поля	съ $\frac{3}{8}$ дес.	— 40 пуд.			100 »

Данныхъ по урожаю овса домохозяиномъ не приводится.

Относительная правильность этихъ цифръ, въ случаѣ исключительно высокихъ показаній, какъ напримѣръ въ показаніи величины урожая ржи, можетъ быть проверена слѣдующимъ образомъ. Домохозяинъ удостоверяетъ, что въ его семьѣ потребление хлѣба выражается такъ: на каждые 4 дня требуется 1 пудъ хлѣба, слѣдовательно на 1 годъ — 360 дней : 4 = 90 пуд. Возвращены имъ были осенью прошлаго года взятые въ долгъ 10 пуд. ржи, а по приблизительному расчету останется въ этомъ году стараго хлѣба 10 пудовъ (не считая 2 пуд. затраченнаго на сѣмена). слѣдовательно урожай прошлаго года выразится въ цифрѣ  $90 + 10 + 10 = 110$  пудамъ.

Съ другой стороны данная семья, состоящая изъ 4,5 ѣдоковъ требуетъ, если считать на ѣдока 20 пудовъ  $4,5 \times 20 = 90$  пуд., та же самая цифра, которая по приблизительному расчету указывалась Нововымъ.

Исчисляя полученные продукты по ихъ средней рыночной цѣнѣ хозяйство получаетъ слѣдующій валовой доходъ:

ржи	110 пуд. по 1 руб. за пудъ	. . . . .	110 руб.
пшеницы	15 пуд. по 2 руб.	. . . . .	30 »
клевера	150 пуд. по 30 коп.	. . . . .	45 »
картофеля	350 пуд. по 26 коп.	. . . . .	91 »
сѣна съ поля № 1	— 40 пуд. по 20 коп.	. . . . .	8 »
сѣна съ луга въ лѣсу	100 пуд. по 20 коп.	. . . . .	20 »
соломы озимой, яровой, гороховой и пр.		. . . . .	15 »
выгонъ за 3 головы	по 3 руб.	. . . . .	9 »
матеріаль для ремонта построекъ и топливо		. . . . .	15 »

Итого . . . . . 343 руб.

И если доходъ отъ возки дровъ исчислять приблизительно въ 107 р. (4 мѣсяца: ноябрь, декабрь, январь и февраль 120 дней по 1 рублю), то общій доходъ выразится въ цифрѣ 450 рублей.

Культурное значеніе хозяйства. Въ данномъ хозяйствѣ нужно отмѣтить образцовое веденіе полеводства, которое сосредоточено на весьма небольшой площади — 3 десятинахъ. Несмотря на такую неболь-

шую площадь пашни здѣсь введенъ 8-ми-польный сѣвооборотъ (измѣненный въ послѣдствіи, какъ выше указано). Въ данномъ случаѣ можно наблюдать, какъ при разумной организаціи, правильной обработкѣ и удобреніи, безъ капитальныхъ затратъ одно полеводство можетъ обезпечить хозяйствующую семью необходимыми предметами потребления.

Хозяйство Новова интересно и какъ примѣръ развитія системы полеводства отъ общиннаго трехполья къ болѣе сложнымъ сѣвооборотамъ — волоколамскому 8-ми-полью и, наконецъ, къ 7-ми-полью, съ трудоемкими культурами. Нужно принять во вниманіе, что участокъ Новова принадлежалъ къ числу такъ называемыхъ запольныхъ и состояніе хлѣбовъ 1913 г. и урожай 1912 года явились результатомъ чрезвычайно напряженнаго труда, большой планомѣрной и вдумчивой работы хозяина, сумѣвшаго въ новыхъ суровыхъ условіяхъ создать хозяйство, имѣющее исключительную цѣнность въ уѣздѣ.

Нововымъ взята ссуда изъ землеустроительнаго кредита въ размѣрѣ 150 рублей. Срокъ уплаты съ 1917 года равными частями въ теченіе 10 лѣтъ. Другихъ долговъ нѣтъ.

Крепшева,  
Крепичино,

Крепурина,  
Крепцова,

хозяйств  
мьяново

Уча  
1909 год  
причемъ  
150 руб.

Рас  
садъ 1/8  
На

свѣтлых  
рогатаго  
Жил

2 свиньи  
и 1 кор

418327

Васильев  
Саний Хозя  
Том Роман

## Тверская губернія.

### ПЕРЕЧЕНЬ ЛИЦЪ, ПОЛУЧИВШИХЪ ПРЕМИИ:

#### Преміи въ 300 рублей.

Крестьянинъ Старицкаго уѣзда, Ефимьяновской волости, дер. Бакшеева, Павелъ Никитинъ.

Крестьянинъ Вышневолоцкаго уѣзда, Кузнецовской волости, дер. Казичино, Андрей Семеновъ Смирновъ.

#### Преміи въ 200 рублей.

Крестьянинъ Кашинскаго уѣзда, Козмодемьяновской волости, дер. Степурина, Иванъ Никитинъ Варинъ.

Крестьянинъ Новоторжскаго уѣзда, Повѣдской волости, дер. Головоуѣзова, Владиміръ Васильевъ Смирновъ.

### О П И С А Н І Е

хозяйства крестьянина Тверской губ., Старицкаго уѣзда, Ефимьяновской волости, деревни Бакшеева, Павла Никитина.  
(Премія — 300 рублей).

Участокъ площадью 6 дес. 1680 кв. саж. отведенъ Никитину въ 1909 году при развертаніи всей надѣльной земли на хутора и отруба, причемъ Никитину выдана ссуда на переносъ построекъ въ размѣрѣ 150 руб.

Распредѣленіе участка по угодьямъ: усадьба  $\frac{1}{4}$  дес., огородъ  $\frac{1}{8}$  дес., садъ  $\frac{1}{8}$  дес., пашня 5 дес., сѣнокосъ  $1\frac{1}{2}$  дес.

На хуторѣ имѣются слѣдующія постройки: изба изъ двухъ большихъ свѣтлыхъ комнатъ съ кухней и подваломъ, кладовая, теплый хлѣвъ для рогатаго скота и лошадей, свинарникъ, сѣнной сарай, рига, амбаръ.

Живой инвентарь: 2 рабочія лошади, 2 коровы, 1 теленокъ и 2 свиньи юркширской породы. До выхода на хуторъ имѣлъ 1 лошадь и 1 корову. Мертвый инвентарь незначительный, такъ какъ Никитинъ

пользуется, впредь до приобретения необходимаго собственного инвентаря, машинами и орудіями прокатной станці Землеустроительной Комисіи, находящейся въ дер. Бакшеевъ.

Семья Никитина состоитъ изъ 6 человекъ: его самого 38 лѣтъ, жены, 4 дочерей (старшей 8 лѣтъ). Такимъ образомъ, рабочихъ въ семьѣ 2, причемъ они занимаются исключительно сельскимъ хозяйствомъ и наемнымъ трудомъ не пользуются. Ёдоковъ же, переводя на взрослыхъ, надо считать 4.

Пахотная земля площадью 5 дес. разбита на 10 равныхъ полей и заведенъ правильный 10-ти-польный сѣвооборотъ: 1) паръ; 2) рожь съ подсѣвомъ клевера и тимофеевки; 3) клеверъ; 4) клеверъ; 5) клеверъ; 6) ленъ; 7) паръ занятый (вика съ овсомъ); 8) рожь; 9) пропашныя растения (картофель, турнепсъ, свекла); 10) овесъ и ячмень.

Обработка паровыхъ полей начинается съ осени (вспашка на зябь) и тогда же вносится навозъ. Вспашка производится Сакковскимъ плугомъ, весной поле боронуется. Одно изъ паровыхъ полей засѣвается викою смѣсью, а другое обрабатывается лѣтомъ луцильникомъ Эккерта 2 раза. Передъ посѣвомъ оба поля пашутся вторично Сакковскимъ плугомъ, и посѣвъ ржи производится рядовою сѣялкою. Сѣется рожь шланштедская, причемъ урожай достигаетъ 150 пуд. съ десятины. Кромѣ навоза, паровыя поля удобряются томасшлакомъ по 18 пудовъ на десятину. Рожь весной боронуется легкими крестьянскими боронами.

Всѣ яровыя поля, какъ и паровыя, пашутся на зиму сакковскимъ плугомъ. Овесъ и ленъ сѣются весной подъ борону. Овесъ шведскій селекціонный сѣется рядовою сѣялкою и даетъ урожай до 140 пуд. съ десятины. Ленъ разводится псковскій долгунецъ, сѣется въ разбросъ и удобряется съ осени 24 пуд. томасшлака и 10 пуд. калийной соли, причемъ получается урожай волокна 35 пуд. и сѣмени 40 пуд. съ десятины. Пропашный клинъ пашется на зябь и получаетъ то же количество минеральныхъ удобреній, что и ленъ. Урожай картофеля доходитъ до 1200 пуд. съ десятины, турнепса до 3500 пуд. и свеклы до 2400 пуд. Клеверныя поля боронуются весной и удобряются гипсомъ, причемъ сборъ сѣна получается около 350—400 пуд. съ десятины. Всѣ кормовыя продукты потребляются въ хозяйствѣ и на сторону не продаются.

Скотъ пользуется круглый годъ стойловымъ содержаніемъ, такъ какъ выгона не имѣется. Лѣтомъ викова смѣсь съ парового поля, а осенью отава съ клеверныхъ полей и ботва картофеля и корнеплодовъ идутъ на кормъ. Начиная съ октября коровы получаютъ въ кормъ, кромѣ клевернаго сѣна и яровой соломы, также корнеплоды и отруби. Турнепсъ и свекла воздѣлываются на площади  $\frac{1}{8}$  дес. и ихъ получается до 400 пудовъ. Кормленіе скота поставлено правильно, уходъ хорошій и помѣщеніе теплое. Часть молочныхъ продуктовъ потребляется семьею Никитина, часть продается въ гор. Старицѣ, находящемся въ 19 верстахъ.

Ого  
дѣлыва  
комъ уд  
Хоз  
ныхъ во  
За  
ной вы  
бургска  
тамент  
1913 го  
дукты с  
Под  
не ея с  
Пр  
теченіе

- 1) Му
- 2) Пш
- 3) Кар
- 4) Мас
- 5) Ры
- 6) Ого
- 7) Мя
- 8) Ча
- 9) Са
- 10) Рем

По  
лучалъ

- 1)
- 2)
- 3)
- 4)

Пр  
продукт  
полевог

- 1) 34
- 2) 100
- 3) 17

и 1879 году  
Отчет о действ  
сумах  
Человеконбиво  
общества... за  
1904 - год

418327



418327

Огородъ, площадью 1/8 дес., имѣеть 3-хъ-польный сѣвооборотъ: воздѣлываются капуста, огурцы и корнеплоды. Продукты огорода съ избыткомъ удовлетворяють хозяина.

Хозяйство Никитина привлекаеть къ себѣ много крестьянъ изъ разныхъ волостей уѣзда и является образцовымъ для своего района.

За продукты полеводства Никитинъ получилъ на сельско-хозяйственной выставкѣ въ гор. Старицѣ въ 1912 году похвальный листъ Петербургскаго Вольнаго Экономическаго Общества и денежную награду Департамента Земледѣлія. На сельско-хозяйственной выставкѣ въ гор. Твери въ 1913 году Никитинъ удостоень за организацію полеводства и его продукты свидѣтельства на бронзовую медаль.

Подробный учетъ доходности хозяйства Павла Никитина и сравненіе ея съ таковою же до землеустройства даютъ слѣдующую картину.

При 4 взрослыхъ ѣдокахъ въ семьѣ Никитина, его расходъ въ теченіе года, т. е. 365 дней, выражается въ слѣдующихъ цифрахъ:

1) Муки ржаной 1,9 ф. × 1460 = 69 п. по 1 руб. . . . .	69 руб. — коп.
2) Пшеница или гречи 0,6 ф. × 1460 = 21,9 п. по 2 руб. . . . .	43 » 83 »
3) Картофеля 1,5 ф. × 1460 = 55 п. по 40 коп. . . . .	11 » — »
4) Масла постнаго 0,08 ф. × 1460 = 116,8 ф. по 12 коп. . . . .	14 » 01 »
5) Рыба, солодь, соль, мелочи 0,3 × 1460 . . . . .	4 » 48 »
6) Огородныя овощи изъ своего огорода безъ цѣны . . . . .	— » — »
7) Мяса 0,25 ф. × 1460 = 182,5 ф. по 12 коп. . . . .	22 » 90 »
8) Чаю 0,006 ф. × 1460 = 8,76 ф. по 1 руб. 40 коп. . . . .	12 » 26 »
9) Сахару 0,05 ф. × 1460 = 73 ф. по 15 коп. . . . .	10 » 95 »
10) Ремонтъ одежды и обуви . . . . .	30 » — »
Всего . . . . . 218 руб. 43 коп.	

По словамъ Никитина, до выхода на хуторъ, въ общинѣ, онъ получалъ въ среднемъ:

- 1) Ржи, высѣвая 16 п., 50 п. зерна и 100 п. соломы.
- 2) Овса, высѣвая 8 п., 25 п. зерна и 40 п. соломы.
- 3) Льна, высѣвая 4 п., 15 п. сѣмянъ и 12 п. волокна.
- 4) Картофеля сажалъ 25 п. и получалъ 130 пудовъ.

При переводѣ на деньги вышеприведенныхъ сельско-хозяйственныхъ продуктовъ, за вычетомъ посѣвного матеріала, валовая доходность всего полевого хозяйства Никитина будетъ слѣдующая:

1) 34 пуд. ржи по 1 руб. . . . .	34 руб. — коп.
2) 100 » ржаной соломы по 10 коп. . . . .	10 » — »
3) 17 » овса по 90 коп. . . . .	15 » 30 »

4)	40 пуд. овсяной соломы по 12 коп.	4 руб. 80 коп.
5)	11 » льняного сѣмени по 1 руб. 70 коп.	18 » 70 »
6)	12 » волокна по 6 руб.	72 » — »
7)	105 » картофеля по 20 коп.	21 » — »
	Всего . . . . .	175 руб. 80 коп.

Если вычесть изъ 175 руб. 80 коп. стоимость корма для скота, а именно: ржаной соломы 100 пуд. (10 руб.), овсяной соломы 40 пудовъ (4 руб. 80 коп.), 50 пуд. картофеля (10 руб.) и 17 пуд. овса (15 руб. 30 коп.), всего 40 руб. 10 коп., то на продовольствіе семьи въ годъ остается всего 135 руб. 70 коп., а семья требуетъ годового расхода въ 218 руб. 43 коп., т. е. не хватаетъ 82 руб. 73 коп., не считая мірскихъ и казенныхъ повинностей. Такимъ образомъ, сельское хозяйство въ общинѣ не могло прокормить семью Павла Никитина, почему послѣдній отлучался на посторонніе заработки и, по словамъ его, ежегодно покупалъ отъ 25 до 30 пуд. ржи и около 8 пуд. овса. Отъ другихъ отраслей хозяйства, кромѣ полеводства, Павелъ Никитинъ доходовъ не получалъ, такъ какъ имѣлъ всего 1 лошадь и 1 корову, а огородъ не могъ удовлетворять даже потребности семьи.

Теперь на хуторѣ Никитинъ получаетъ:

- 1) Ржи, высѣвая 7 пуд., 140 пуд. зерна и 300 пуд. соломы.
- 2) Овса, высѣвая 6½ пуд., 70 пуд. зерна и 110 пуд. соломы.
- 3) Льна, высѣвая 3½ пуда, 18 пуд. сѣмянъ и 70 пуд. волокна.
- 4) Картофеля сажаетъ 50 пуд., получаетъ 500 пудовъ.
- 5) Кормовыхъ корнеплодовъ собираетъ 400 пудовъ.

При переводѣ на деньги вышеприведенныхъ продуктовъ, не считая стоимости посѣвного матеріала и сѣна клевернаго и виконого, валовая доходность хуторского хозяйства Павла Никитина выразится въ слѣдующихъ цифрахъ:

1)	133 пуд. ржи по 1 руб.	133 руб. — коп.
2)	300 » ржаной соломы по 10 коп.	30 » — »
3)	63,5 » овса по 90 коп.	57 » 15 »
4)	110 » овсяной соломы по 12 коп.	13 » 20 »
5)	14,5 » льняного сѣмени по 1 руб. 70 коп.	24 » 65 »
6)	17 » волокна по 6 руб.	102 » — »
7)	850 » картофеля и кормов. корн. по 20 коп.	170 » — »
8)	Двѣ откормленныхъ свиньи . . . . .	120 » — »
	Всего . . . . .	650 руб. — коп.
	При общинномъ владѣніи валовая доходность . . . . .	175 » 80 »
	Разница . . . . .	474 руб. 20 коп.

Такимъ образомъ, валовую доходность хозяйства Павла Никитина въ 1911 году можно считать недостаточной для скота, овсяной соломѣ, корнеплодовъ, считаясь съ реальными расходами. Остатокъ в 218 руб. 43 коп. какъ при чистомъ хозяйствѣ даже молочно-увеличилъ валовую доходность хозяйства въ дѣдской общинѣ.

Въ 1911 году Смирнову покосный доходъ Смирновъ въ 1911 году составилъ 100 руб. Въ тѣ же годы устроители хозяйства не имѣя возможности вести хозяйство, была разбита сѣнь подсѣвными работами: 6) ленъ; корнеплоды удобрялись суперфосфатомъ, столько же привнесено соображеніи, щадя отъ вреду, чему въ 1911 году

1904 - - 1904  
 Общества... за  
 сумах  
 Отчет о действияхъ  
 1879 года - - 1881

Такимъ образомъ, Павелъ Никитинъ въ настоящее время увеличилъ валовую доходность своего хозяйства по сравненію съ общиннымъ, при томъ же количествѣ душевыхъ надѣловъ, въ  $3\frac{1}{2}$  раза.

Изъ валового дохода 650 рублей надлежитъ вычесть стоимость корма для скота, количество котораго удвоилось: 300 пудовъ ржаной и 110 пуд. овсяной соломы 43 руб. 20 коп.,  $63\frac{1}{2}$  пуда овса 57 руб. 15 коп., 500 пуд. корнеплодовъ и картофеля 100 руб. — всего 200 руб. 35 коп. Также вычитается стоимость 2 купленныхъ на откормъ поросятъ 12 руб. и минеральныхъ удобреній 45 рублей.

Остается на продовольствіе семьи 392 руб. 65 коп., что, за вычетомъ 218 руб. 43 коп., даетъ чистый остатокъ 174 руб. 22 коп., тогда какъ при общинномъ хозяйствѣ не хватало 82 руб. 73 коп.

Чистый доходъ долженъ въ ближайшее время увеличиться отъ продажи молочныхъ продуктовъ, такъ какъ количество скота и кормовъ увеличилось.

### О П И С А Н І Е

хозяйства крестьянина Тверской губ., Новоторжскаго уѣзда, Повѣдской вол., дер. Головорѣзова, Владиміра Васильева Смирнова. (Премія — 200 рублей).

Въ 1910 году, при разверстаніи надѣльной земли дер. Головорѣзова, Смирнову отведены 2 отрубныхъ участка: пахотный 4 дес. 2054 кв. саж. и покосный 4 дес. 1344 кв. саж. Къ полному пользованію пахотнымъ участкомъ Смирновъ приступилъ лишь съ весны 1912 года, по освобожденіи его въ 1911 году отъ черезполосныхъ посѣвовъ другихъ крестьянъ.

Въ томъ же 1912 году Смирновъ, по указаніямъ агронома Землеустроительной Коммисіи, приступилъ къ организаціи своего полевого клина, не имѣя пока возможности, вслѣдствіе недостатка рабочихъ рукъ, привести въ культурный видъ покосный участокъ. Осенью пашня Смирнова была разбита на 10 полей со слѣдующимъ сѣвооборотомъ: 1) парь; 2) рожь съ подеѣвомъ клевера и тимофеевки; 3) клеверъ; 4) клеверъ; 5) клеверъ; 6) ленъ; 7) парь занятый (вика съ овсомъ); 8) рожь; 9) картофель и корнеплоды; 10) овесъ.

Удобреніе: черный парь 2400 пудовъ навоза, подъ ленъ 16 пуд. суперфосфата и 12 пуд. калийной соли, подъ картофель и корнеплоды столько же, занятой парь 1200 пудовъ навоза.

Приведенный сѣвооборотъ является цѣлесообразнымъ по слѣдующимъ соображеніямъ:  $\frac{1}{10}$  часть земли остается неиспользованной;  $\frac{1}{5}$  часть площади отводится подъ рожь; ленъ занимает  $\frac{1}{10}$  часть поля, благодаря чему въ общемъ итогѣ не истощаетъ почвы; подъ клубнеплоды и корне-

плоды отводятся мѣсто въ полѣ; травы, считая и вигу, занимаютъ  $\frac{4}{10}$  всей площади; если причислить къ травамъ корнеплоды и клубнеплоды, а также овесъ, то подъ кормовыми растеніями будетъ занято  $\frac{6}{10}$  площади; клеверъ возвращается черезъ 8 лѣтъ, обезпечиваетъ животноводственное направленіе въ хозяйствѣ, являясь залогомъ будущей правильной организаціи всего хозяйства, очищаетъ почву отъ сорныхъ травъ и, благодаря вносимымъ навозу и минеральнымъ удобрениямъ, все время поддерживаетъ высокій оборотный капиталъ питательныхъ веществъ.

Такъ какъ Смирновъ строго слѣдуетъ дѣлаемымъ ему указаніямъ и обрабатываетъ свой участокъ по требованію современной агрономіи, то урожаи уже въ 1913 году достигли высокихъ размѣровъ, а именно: рожь Ивановская дала зерна 214 пуд. и соломы 450 пуд., рожь Петкуская — зерна 150 пуд. и соломы 262 пуд., овесъ простой — зерна 150 пуд. и соломы 200 пуд., овесъ шведскій — зерна 150 пуд. и соломы 262 пуда, ленъ долгунецъ — сѣмянъ 37 пудовъ и тресты — 238 пудовъ, картофель — 1810 пудовъ.

Живетъ Смирновъ, главнымъ образомъ, земледѣльческимъ трудомъ, получая за услуги сторожа прокатно-зерноочистительной станціи Землеустроительной Комисіи вознагражденіе въ размѣрѣ 120 руб. въ годъ.

Улучшенія въ полеводствѣ проводятся Смирновымъ планомѣрно, служатъ примѣромъ для всей деревни и уже дали результаты, благодаря осенней вспашкѣ, посѣву сортовыхъ сѣмянъ, гипсованію клевера и удобренію льна и картофеля. Удобрений, въ виду показательнаго значенія полеводства Смирнова, было ему отпущено въ 1913 году бесплатно на сумму около 20 рублей.

Живой инвентарь Смирнова: 1 лошадь, 2 коровы, 4 овцы, 1 свинья. Мертвый инвентарь: 1 плугъ пароконный 2 бороны. Кромѣ того, Смирновъ пользуется улучшеннымъ инвентаремъ прокатной станціи, помещенной на его землѣ, сдаваемой въ аренду вмѣстѣ съ сараемъ по цѣнѣ 50 рублей въ годъ за 900 кв. саж. (Тутъ же устроенъ показательный огородъ).

Установивъ способъ перехода въ теченіе 1913—1915 годовъ къ приведенному сѣвообороту, агрономъ Землеустроительной Комисіи произвелъ учетъ всѣхъ работъ, а также прихода и расхода, для выясненія точныхъ данныхъ, опредѣляющихъ пригодность этого сѣвооборота. При этомъ нужно отмѣтить, что учетъ урожая въ производился по пробнымъ снопамъ (во время обслѣдованія хлѣбъ былъ еще не обмолоченъ), а потому цифры имѣютъ погрѣшность на 10—15%. Эта погрѣшность, если принимать ее въ сторону преувеличенія результатовъ, все же не препятствуетъ признанію полеводства Смирнова дающимъ высокую доходность.

Далѣе приводятся таблицы по каждому изъ полей Смирнова:



Семейство Владиміра Смирнова.

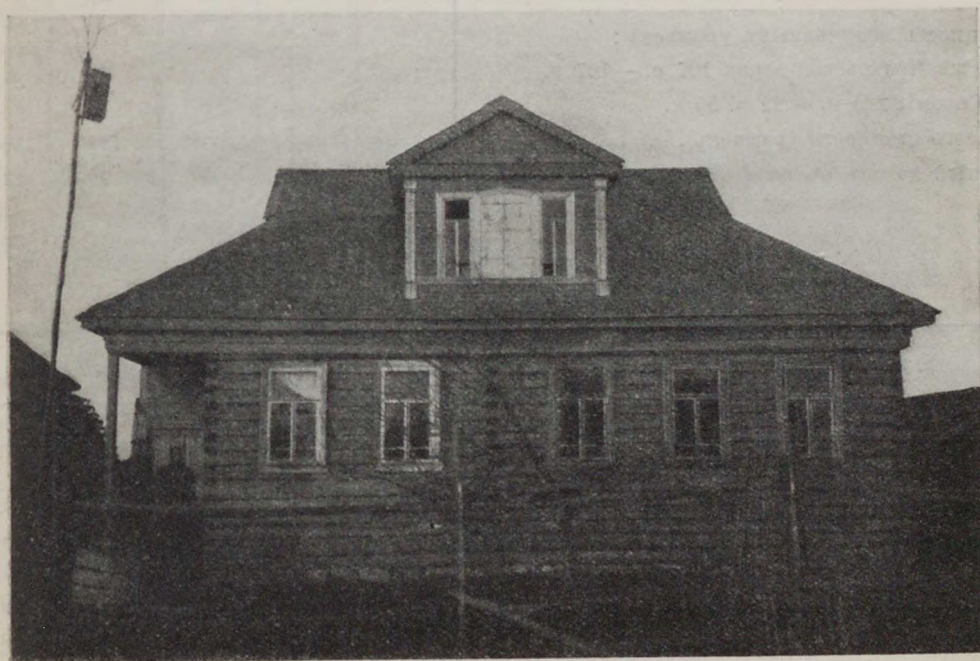

Жилой домъ Владиміра Смирнова

Поле № 1.

Рожь Ивановская. Площадь 1140 кв. саж.

Описание работ и произведенных расходов.	Количество рабочих дней.			Стоимость.	
	Лощ.	Муж.	Жен.	Руб.	Коп.
Производство вспашки на 3 вершка . . . . .	1 1/2	1 1/2	—	2	25
Вывозка и растряска 40 телѣгъ навоза . . . . .	4	2	2	6	—
Стоимость 40 телѣгъ навоза . . . . .	—	—	—	16	—
Запашка навоза на 2 вер. и 2-кратное боронованіе.	1 1/2	1	1/2	2	25
Перепашка подъ посѣвъ и боронованіе . . . . .	1 1/2	1	1/2	2	25
Посѣвъ ржи . . . . .	1/2	1/2	1/2	1	—
Стоимость 5 пудовъ ржи . . . . .	—	—	—	5	—
Жатва . . . . .	—	—	4	4	—
Возка сноповъ . . . . .	1	1	1	2	—
Молотьба . . . . .	—	2	2	2	10
Вѣяніе . . . . .	—	1	1	1	—
Стоимость пользованія землей (аренда). . . . .	—	—	—	5	—
Стоимость пользованія инвентаремъ . . . . .	—	—	—	1	23
А всего расходовъ на полѣ № 1 . . . . .	—	—	—	50	48
Стоимость полученныхъ урожаевъ:					
Ржи Ивановской зерна 107 п. — 107 р.					
Соломы 225 п. — 22 р. 50 к.					
А всего стоимость урожаевъ . . . . .	—	—	—	129	50
Чистый доходъ съ поля № 1 . . . . .	—	—	—	79	2

Поле № 2.

Клеверъ 1 года съ тимофеевкой. Площадь 1140 кв. саж.

Описание работ и произведенных расходов.	Количество рабочих дней.			Стоимость.	
	Лощ.	Муж.	Жен.	Руб.	Коп.
Посѣвъ (произведенъ въ 1912 г. весной) . . . . .	—	1/2	—	—	25
Стоимость 20 ф. сѣмянъ клевера . . . . .	—	—	—	6	—
„ 8 ф. тимофеевки . . . . .	—	—	—	1	20
Гипсованіе (10 пуд. гипса). . . . .	—	1/2	—	—	25
Стоимость 10 пуд. гипса. . . . .	—	—	—	3	—
Косьба . . . . .	—	1	1	2	—

Отчет о действіяхъ  
суммах  
Человекоколюбово  
общества... за 1  
годъ - 1904

418327

Ильевич  
ий Хозв  
а Роман

онимость.  
б. Коп.

25

25

25

10

23

48

50

2

онимость.  
Коп.

25

20

25



Рабочая лошадь и крупный рогатый скотъ Владиміра Смирнова.

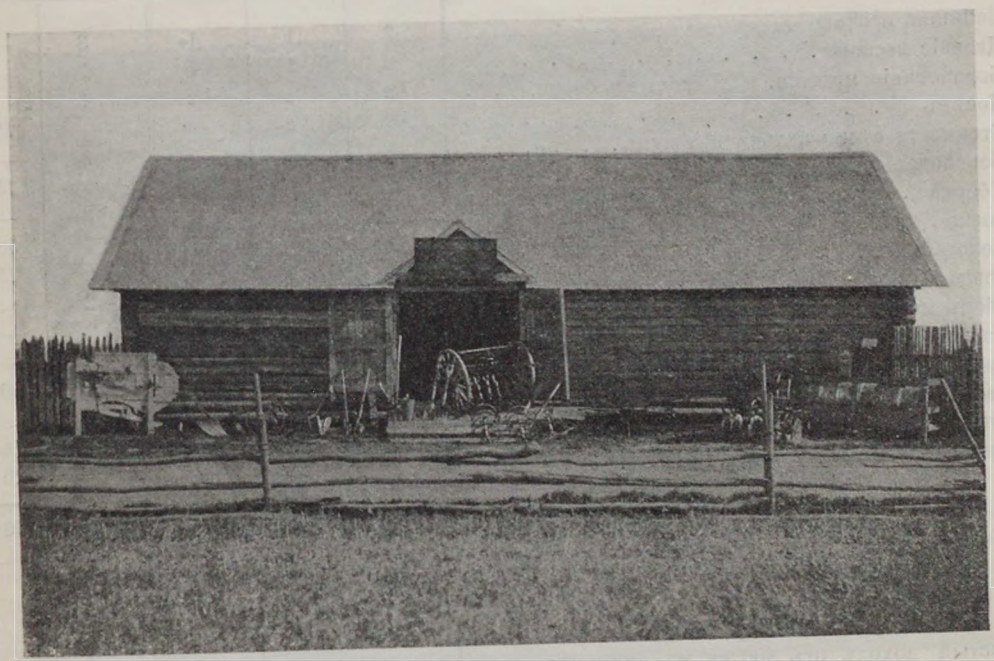

Прокатная и зерноочистительная станція Новоторжской Землеустроительной комисіи, помѣщающаяся въ сараѣ Владиміра Смирнова.

Описание работъ и произведенныхъ расходовъ.	Количество рабочихъ дней.			Стоимость.	
	Лощ.	Муж.	Жен.	Руб.	Коп.
Сушка на козлахъ . . . . .	—	1	1	2	—
Возка . . . . .	1	1	1	3	—
Стоимость пользованія дерев. козлами . . . . .	—	—	—	—	75
Стоимость пользованія землей . . . . .	—	—	—	5	—
А всего расходовъ на поле № 2 . . . . .	—	—	—	23	45
Стоимость полученныхъ урожаевъ :					
1 укосъ сѣна 205 п. — 61 р. 50 к.					
2 укосъ сѣна 150 п. — 45 р.					
А всего получено валового дохода . . . . .	—	—	—	106	50
Чистый доходъ съ поля № 2 . . . . .	—	—	—	83	5

**Поле № 3.**

Ленъ 844 кв. с. (изъ-подъ пустыря). Клеверъ 2-го года 300 кв. саж.

Описание работъ и произведенныхъ расходовъ.	Количество рабочихъ дней.			Стоимость.	
	Лощ.	Муж.	Жен.	Руб.	Коп.
Вспашка осенью . . . . .	2	1	1	3	—
Двоеиe весной . . . . .	2	1	1	7	—
Боронованіе пружин. и дисковыми борон. . . . .	1/2	1/2	1/2	1	—
Посѣвъ . . . . .	1/2	1/2	—	—	75
Стоимость сѣмянъ льна 2 1/2 пуда . . . . .	—	—	—	5	—
Боронованіе послѣ посѣва . . . . .	1/2	1/2	—	—	75
Уборка . . . . .	—	—	6	3	—
Возка . . . . .	1	1	—	1	50
Молотьба . . . . .	—	1	2	2	25
Возка и разстиланіе . . . . .	1	1	1	2	—
Сборъ постеленнаго льна и возка . . . . .	1	1	1	2	—
Мяте . . . . .	—	—	4	2	—
Трепка . . . . .	—	—	5	2	50
Чесаніе . . . . .	—	—	2	1	—
Отвѣиваніе сѣмянъ . . . . .	—	1	—	—	75
Арендная плата за землю . . . . .	—	—	—	3	20
А всего израсходовано . . . . .	—	—	—	33	70
Стоимость полученныхъ урожаевъ					
сѣмянъ льна 15 пуд. — 30 руб.					
волока 6 пуд. — 36 руб.					
Валовой доходъ отъ льна . . . . .	—	—	—	66	—
Чистый доходъ отъ 300 кв. с., занятыхъ клеверомъ (см. поле № 2) . . . . .	—	—	—	21	—
А всего чистаго дохода съ поля № 3 . . . . .	—	—	—	53	30

Отчет о Действіяхъ  
 Суммахъ  
 Ченовоколюбово  
 общества . . . за 1  
 годъ - 1904



418327

Силъевъ  
ий ХОЗЯИ  
а Роман

Учетъ урожая на опытномъ участкѣ Владиміра Смирнова. Взвѣшиваніе пробныхъ сноповъ.



Учетъ урожая опытныхъ дѣлянокъ. Обмолотъ пробныхъ сноповъ на гумнѣ Владиміра Смирнова.

ИМОСТЬ.

Коп.

—

—

75

—

45

50

5

ИМОСТЬ.

Коп.

—

—

75

75

50

25

—

50

75

20

70

30



**Поле № 6.**

Рожь Петкуская. Площадь 1140 кв. саж.

Описание работ и произведенных расходов.	Количество рабочих дней.			Стоимость.	
	Лош.	Муж.	Жен.	Руб.	Коп.
На поле № 6 обработка поля и посевы производились, какъ и на поле № 1.					
Отличительныя черты работъ на поле № 6 слѣдующія:					
Навозу положено 30 тельгъ стоимостью . . . . .	—	—	—	12	—
Вывозка, растряска и запашка . . . . .	3	1 1/2	1 1/2	4	50
Примѣненіе въ качествѣ удобрения томашлака 2 пуда . . . . .	—	—	—	1	20
Калійной соли 2 пуда . . . . .	—	—	—	1	80
Селитры 1 пудъ . . . . .	—	—	—	2	20
Посѣяно 4 пуд. Петкусской ржи . . . . .	—	—	—	4	—
Всѣ же остальные расходы аналогичны расходамъ, произведеннымъ на поле № 1 (навозъ и его растряска, и запашка — посѣвной материалъ). . . . .	—	—	—	23	48
<b>А всего расходовъ на поле № 6 . . . . .</b>	—	—	—	<b>49</b>	<b>18</b>
<b>Валовой доходъ:</b>					
получено ржи Петкусской:					
зерна 75 пуд. по 1 руб. . . . .	—	—	—	75	—
соломы 130 пуд. по 10 коп. . . . .	—	—	—	13	—
А всего получено . . . . .	—	—	—	88	—
<b>Чистый доходъ съ поля № 6 . . . . .</b>	—	—	—	<b>38</b>	<b>82</b>

**Поле № 7.**

Овесъ обыкновенный. Площадь 1140 кв. саж.

Описание работъ и произведенных расходов.	Количество рабочих дней.			Стоимость.	
	Лош.	Муж.	Жен.	Руб.	Коп.
Впашка Сакковскимъ плугомъ . . . . .	1 1/2	1 1/2	—	2	25
Боронованіе пружин. борон. 2 слѣда . . . . .	1	1	—	1	50
Посѣвъ рядовой сѣялкой 8 пуд. овса . . . . .	1	1	1	2	—
Стоимость овса . . . . .	—	—	—	5	60
Боронованіе 1-й слѣдъ . . . . .	1/2	1/2	—	—	75
Уборка . . . . .	—	2	2	4	—
Возка . . . . .	1	1	1	2	50

Описание работ и произведенных расходов.	Количество рабочих дней.			Стоимость.	
	Лощ.	Муж.	Жен.	Руб.	Коп.
Молотба . . . . .	—	2	2	3	—
Отвѣиваніе . . . . .	—	1	1	1	—
Стоимость пользованія землей . . . . .	—	—	—	5	—
Пользованіе инвентаремъ . . . . .	—	—	—	—	44
<b>А всего расхода на полѣ № 7 . . . . .</b>	—	—	—	28	04
<b>Валовой доходъ:</b>					
Получено овса обыкн. зерна 49 пуд. и соломы 100 пудовъ шведскаго 10 п. и соломы 15 п.					
Всего валового дохода . . . . .				61	50
Чистаго дохода съ поля № 7 . . . . .				33	46

**Поля № 8 и № 9.**

Черные пары. Площадь 2317 кв. саж.

Описание работ и произведенных расходов.	Количество рабочих дней.			Стоимость.	
	Лощ.	Муж.	Жен.	Руб.	Коп.
<b>Поле № 8.</b>					
Вспашка на зябь осенью 1912 г. . . . .	1 1/2	1 1/2	—	2	25
Вывозка 40 тельгъ навоза (30 пуд.) по 40 коп. за тельгу . . . . .	—	—	—	16	—
Перевозка его и растряска . . . . .	4	2	2	6	—
Двоеніе . . . . .	1 1/2	1 1/2	—	2	25
Боронованіе дисковыми боровами . . . . .	2	1	—	2	50
Боронованіе пружинными боровами . . . . .	1	1	—	1	50
Стоимость пользованія землей . . . . .	—	—	—	5	—
<b>Итого израсходовано на полѣ № 8 . . . . .</b>	—	—	—	35	50
<b>Поле № 9.</b>					
Работа на полѣ № 9 соответствует работамъ на полѣ № 8, но 2-ой паръ дешевле 1-го, а именно на 1/2 стоимости навоза, его вывозки, растряски и задѣлки, т. е. паръ на полѣ № 9 обойдется . . . . .					
Всего же на пары израсходовано . . . . .				—	—
Расходная сумма въ размѣрѣ 60 руб. согласно правиламъ с.-х. счетоводства будетъ отнесена на рожь, которая посѣяна на поляхъ №№ 8 и 9, осенью 1913 года.				60	—

Убор  
Косьба  
Сушка  
Вовка.  
Стоимос  
Стоим  
Накоше  
Д  
изводи  
намъ  
отмѣти  
ванія  
товъ б  
По  
лѣтъ,  
Со  
Поле  
»  
»  
»  
»  
»  
»  
»  
»  
»  
»  
Ра  
дующе  
цифру,  
С  
средню

**Поле № 10.**

(Пустырь). Площадь. 1197 кв. саж.

Коп.	Описание работъ и произведенныхъ расходовъ.	Количество рабочихъ дней.			Стоимость.	
		Лощ.	Муж.	Жен.	Руб.	Коп.
	Уборка травы съ пустыря:					
44	Косьба . . . . .	—	1	1	2	—
	Сушка . . . . .	—	1	1	2	—
04	Возка . . . . .	1/2	1/2	1/2	1	50
	Стоимость пользоваія землей . . . . .				5	—
	Стоимость полученныхъ урожаевъ:					
	Накошено сѣна 70 пуд. по 20 коп. . . . .				14	—
50	Чистаго дохода съ поля № 10 . . . . .					
46					3	50

Доходность земли Смирнова. Вышеуказанные расчеты производились согласно существующимъ въ районѣ Повѣдской волости цѣнамъ на рабочія руки въ зимній, осенній и лѣтній періоды. Нужно отмѣтить, что не все работы были произведены въ моментъ обследования и для сужденія о доходности нужно было въ цѣляхъ расчетовъ брать данныя, полученные путемъ опросовъ.

Полученные материалы, если ихъ сопоставить съ средними прошлыхъ лѣтъ, весьма близки къ дѣйствительности.

Согласно сдѣланнымъ исчисленіямъ, доходность полей слѣдующая:

Поле № 1	— рожь Ивановская . . . . .	79 руб. 02 коп.
» » 2	— клеверъ 1-го года . . . . .	83 » 05 »
» » 3	— 1/3 клеверъ 1-го года и 2/3 льна . . . . .	53 » 30 »
» » 4	— пустырь . . . . .	1 » 50 »
» » 5	— 1/2 картофеля, 1/8 овса, 1/8 ячменя . . . . .	88 » 49 »
» » 6	— рожь Петкуская . . . . .	38 » 82 »
» » 7	— овесъ . . . . .	33 » 46 »
» » 8 и 9	— пары . . . . .	— 60 » — »
» » 9	— пустырь . . . . .	3 » 50 »

Всего же получено чистаго дохода . . . . . 381 руб. 14 коп.

Расходы на 2 пара не вводятся въ расчетъ, такъ какъ въ слѣдующемъ году они будутъ отнесены на рожь. Если же ввести эту цифру, то доходъ будетъ равенъ 321 руб. 14 коп.

Считая для удобства, что подъ пахотью находится 5 дес., получимъ среднюю доходность на десятину 64 руб. 23 коп.

## О П И С А Н І Е

хозяйства крестьянина Тверской губ., Кашинского уѣзда, Козмодемьяновской вол., дер. Степурина, Ивана Никитина Варина.  
(Премія — 200 рублей).

Варинъ въ 1908 году первый изъ крестьянъ Кашинскаго уѣзда положилъ начало хуторскому хозяйству: еще до открытія Землеустроительной Коммисіи онъ, по приговору схода, получилъ участокъ земли, представлявшій изъ себя заросшую сплошнымъ кустарникомъ пустошь, съ вкрапленнымъ мѣстами моховымъ болотомъ. Отводъ участка Варину былъ оформленъ Землеустроительной Коммисіей лишь въ 1911 г. Впродолженіи 4 лѣтъ Варинъ своими руками произвелъ осушку болотъ, раскорчевку и обращеніе некультурной земли въ пашню.

Изъ всей площади участка въ 8 десятинъ 360 кв. саж. въ настоящее время находится подъ пашнею 7 дес. 1500 кв. саж., подъ огородомъ 400 кв. саж. Остальная площадь занята усадьбою, садомъ и пасѣкою. Въ періодъ разработки земли Варинъ не имѣлъ возможности завести правильный сѣвооборотъ, въ настоящее же время, когда вся земля обращена въ культурный видъ, у него вводится 10-польный сѣвооборотъ, по указанію агронома.

Огородъ, занимающій площадь 400 кв. сажень, носитъ промышленный характеръ. Рынкомъ для сбыта продуктовъ служить городъ Кашинъ, находящійся въ 12 верстахъ. Огородничество ведется на грядкахъ съ 3-хъ-польнымъ плодосѣвомъ и примѣненіемъ парниковъ. 1-е поле занято капустою (коломенка, краснокочанная, слава, цвѣтная, брауншвейгская) и салатомъ. 2-ое поле занято огурцами (боровскіе и вязниковскіе), раннимъ картофелемъ, морковью (каротель и обыкновенная), свеклою, редискою, рѣдькою, лукомъ (даниловскій рѣпчатый) и петрушкою. 3-е поле занято бобами, горохомъ, фасолью и макомъ. Въ парникахъ разводятся огурцы и капустная рассада для собственнаго огорода а также и на продажу окрестнымъ крестьянамъ.

Валовой доходъ съ огорода въ 1913 году слѣдующій: 1000 кочней цвѣтной капусты 60 рублей, 300 пудовъ кочанной капусты 150 рублей, 16 мѣръ столовой свеклы 8 руб., 100 мѣръ рѣпы 20 руб., 600 штукъ рѣдиси 1 руб. 80 коп., 200 шт. рѣдьки 3 руб., 16 мѣръ моркови 8 руб., 10 мѣръ лука 10 руб., 30 мѣръ картофеля 12 руб., огурцы 9 руб. 10 коп., цикорій 1 руб., 30 шт. тыквы 3 рубля, фасоль 1 руб., бобы 3 руб., рассада 4 руб., а всего 293 руб. 90 коп. Денежнаго рас-

418327

асиплриви  
ний ХОЗЯИ  
а Роман

хода потребовалось всего 3 руб. 60 коп. на покупку сѣмянъ. Такимъ образомъ, Варинъ имѣлъ доходъ съ 400 кв. саж. огорода въ размѣрѣ 290 руб. 30 коп., считая въ этой суммѣ оплату труда его и его семьи.

Въ виду значенія огородничества, какъ необходимой дополнительной отрасли крестьянскаго хозяйства въ условіяхъ Тверской губерніи, хозяйство Варина имѣетъ большое показательное значеніе, распространяя среди населенія правильные приемы огородной культуры. Вмѣстѣ съ тѣмъ, оно имѣетъ и непосредственное практическое значеніе, распространяя огородный посадочный матеріалъ въ окрестныхъ хозяйствахъ.

ПРЕМІИ ЗА ПОЛУЧЕНІЕ ПРІЕМНИХЪ СЕМЕНЪ

Премія въ 300 рублей.  
Крестьянинъ Романовъ-Родославскій уѣзда, Сандаровской волости, селенія Сандарово, Павелъ Васильевичъ.  
Крестьянинъ Мологскій уѣзда, Прозоровской волости, селенія Митяево, Павелъ Даниловичъ.  
Премія въ 200 рублей.  
Крестьянинъ Даньковский уѣзда, Харьковской волости, селенія Лукино, Павелъ Николаевичъ.  
Крестьянинъ Ридицкий уѣзда, Ридицкой волости, селенія Ридицкое, Павелъ Андреевичъ.

О П И С А Н І Е

Хозяйства крестьянина уѣзда, Прозоровской вол., селенія Митяево, Павла Даниловича Ермакова. (Премія — 300 рублей).

Хуторъ Ермаковъ находится въ 5 верстахъ отъ селенія Митяево. Отъ уѣзднаго города — Мологи — разстояніе въ 60 верстахъ. Отъ ж.-д. станціи (Ирвинъ Холмъ) — въ 45 верстахъ, отъ рѣчки — въ 2 верстахъ. Въ ермиковской мѣстности ведется промышленное хозяйство и разводъ скотины отъ скотоводства (постройки загона). Въ 5 верстахъ находится заводъ. Арханоимскій уѣздъ находится въ 10 верстахъ (с. Ирвинъ). Въ ермиковской мѣстности разводъ скотины ведется въ 1910 году.

## Ярославская губернія.

### ПЕРЕЧЕНЬ ЛИЦЪ, ПОЛУЧИВШИХЪ ПРЕМИИ:

#### Преміи въ 300 рублей.

Крестьянинъ Романово-Борисоглѣбскаго уѣзда, Сандыревской волости, селенія Сандырева, Павелъ Васильевъ Бауновъ.

Крестьянинъ Мологскаго уѣзда, Прозоровской волости, селенія Михайловскаго, Павелъ Даниловъ Ерминъ.

#### Преміи въ 200 рублей.

Крестьянинъ Даниловскаго уѣзда, Халезевской волости, селенія Гулаково, Василий Яковлевъ Копѣйкинъ.

Крестьянинъ Рыбинскаго уѣзда, Глѣбовской волости, села Терентьево, Иванъ Андреевъ Цвѣтковъ.

## О П И С А Н І Е

хозяйства крестьянина Ярославской губ., Мологскаго уѣзда, Прозоровской вол., селенія Михайловскаго, Павла Данилова Ермина.  
(Премія — 300 рублей).

Хуторъ Ермина находится въ 5 верстахъ отъ своего селенія Михайловскаго. Отъ уѣзднаго города — Мологи — расположенъ въ 60 верстахъ, отъ ж.-д. станціи (Красный Холмъ) — въ 45 верстахъ, отъ церкви — въ 5 верстахъ, отъ школы — въ 2 верстахъ.

Въ окружающей мѣстности ведется трехпольное хозяйство и распространенъ отхожій промыселъ (постройка судовъ). Въ 5 верстахъ имѣется маслодѣльный заводъ. Агрономическій участокъ находится въ 16 верстахъ (с. Брейтово).

Къ фактическому пользованію своимъ участкомъ владѣлецъ приступилъ въ 1910 году.

При  
при вв  
зайств  
Сел  
дочь 1

Вс

Кр  
ной зе  
По  
рай.

Ж

Рабоч  
Дойны  
Быков  
Свиной  
Птицы

С

М

Плуг  
Борон  
Борон  
Сѣяло  
Вѣяло  
Сорти

С

В

преим  
на 10



При общинныхъ порядкахъ владѣлецъ встрѣчалъ большія затрудненія при введеніи въ свое хозяйство улучшеній. Интересуясь сельскимъ хозяйствомъ, онъ рѣшилъ перейти къ хуторскому землепользованию.

Семейный составъ: самъ 41 года, жена 41 года, сынъ 18 лѣтъ и дочь 14 лѣтъ. Всѣ грамотные.

Всего въ участкѣ числится земли 11 десятинъ, кои распредѣляются:

Подъ усадьбой . . . . .	— дес.	400 кв. саж.		
» пашней . . . . .	5 »	— »	»	»
» сѣнокосомъ . . . . .	2 »	— »	»	»
» выгономъ . . . . .	3 »	1600 »	»	»
» садомъ . . . . .	— »	200 »	»	»
» огородомъ . . . . .	— »	200 »	»	»

Кромѣ того владѣлецъ арендуетъ 2 десятины сѣнокоса. Купленной земли нѣтъ.

Постройки: домъ жилой, помѣщеніе для скота, амбаръ, рига и сарай. Приблизительная стоимость построекъ 1500 рублей.

Живой инвентарь:

Въ настоящее время: До выхода на хуторъ:

Рабочихъ лошадей . . . . .	1	1
Дойныхъ коровъ . . . . .	2	2
Быковъ . . . . .	1	
Свиней . . . . .	3	1
Птицы . . . . .	30	

Стоимость живого инвентаря 339 рублей.

Мертвый инвентарь:

собственный:

Пользуется съ прокатной станціи:

Плуговъ . . . . .	2	1
Боронъ деревъ . . . . .	2	—
Боронъ дисковъ . . . . .	—	1
Сѣялокъ рядовъ . . . . .	—	1
Вѣялокъ . . . . .	1	
Сортировокъ . . . . .	—	1

Стоимость инвентаря 50 рублей.

Всѣ работы проработкѣ участка и веденію хозяйства выполняются преимущественно членами семьи. Принимается рабочихъ рукъ рублей на 10 въ годъ.

Полеводство. Введено 7-полье (парь, озимь, корнеплоды, яровое, клеверь, клеверь, ленъ). Предполагается ввести еще восьмое поле яровое (овесъ). Удобрение навозное и частью — минеральное.

Высѣяно въ 1912 году.

Собрано.

Въ пудахъ.

Озимой ржи . . . . .	12		140
Яровой пшеницы . . . . .	1 $\frac{3}{4}$		20
Овса . . . . .	21		120
Ячменя . . . . .	4		24
Льна . . . . .	5	Сѣмянъ 30 п., волокна . . . . .	20
Картофеля . . . . .	25		250
Свеклы корм. . . . .			200
		Сѣна посѣвного . . . . .	315
		Сѣна лугового . . . . .	400

Клеверь красный съ тимофеевкой — сѣется не только для уѣса, но и на сѣмена. Специально оставляется клочокъ земли, съ которго собирается сѣмянъ клевера 4 пуда, тимофеевки 20 фунтовъ. Остатки отъ сѣмянъ, по удовлетвореніи нуждъ своего хозяйства, продаются. Въ 1912 г. продано продуктовъ полеводства на 130 руб.

Урожай у Ермина получаются значительно выше, чѣмъ у орестнаго населенія.

Скотъ — мѣстной породы. Пасется на особо отгороженномъ участкѣ. По клеверной отавѣ скотъ пасется на привязи.

Свиньи — юркширской породы.

Участокъ Ермину былъ отведенъ на низкомъ мѣстѣ, съ лѣсной зарослью.

Владѣльцемъ произведены осушка своего участка и рѣска отъ лѣсной заросли.

Вырыто осушительныхъ канавъ 500 сажень.

Расчищено лѣсной заросли 7 десятинъ подъ пашню сѣнокосъ.

Стоимость производства улучшеній 233 рубля.

Огородничество. Въ хозяйствѣ Ермина ведется огородничество, на каковое имъ обращено исключительное вниманіе. При этомъ заслуживаетъ быть отмѣченнымъ разведеніе огородныхъ растений и сѣмена. Ежегодно собирается сѣмянъ: капусты 2 фун., свеклы 4 фун., моркови 5 фун., брѣквы 6 фун., турнепса 4 фун. Сѣмена продаются въ ближайшее село мѣстному населенію.

Садоводство. Въ хозяйствѣ заведенъ небольшой дикъ. Посажено 13 яблонь (антоновка, мускатное).

Вла  
Изн  
собія на  
Вла  
и прав  
Въ  
ной вы  
Департа  
Ху  
частью  
ложить  
ченіе 1  
веден  
устрои  
обращае  
Ого  
мена не  
голтн  
щей (о  
Ерм  
Ярослав  
  
хозяйст  
Глѣбов  
  
От  
скаго у  
ж. д. п  
стахъ,  
отка — в  
Въ  
ными пр  
мысль.  
От  
ревни н  
участко

418327

Человеколюбивое общество

Человеколюбивое общество  
Отчет о действиях  
в 1879 году

Владѣлецъ состоитъ членомъ кредитнаго товарищества.

Изъ землеустроительнаго кредита Ерминъ получилъ 150 рублей пособія на переносъ построекъ.

Владѣлецъ пользуется указаніями агрономовъ, какъ земскаго, такъ и правительственнаго.

Въ 1912 году владѣлецъ хозяйства получилъ на сельско-хозяйственной выставкѣ въ г. Мологѣ высшую награду (малую серебряную медаль Департамента Земледѣлія) за полеводство и огородничество.

Хуторянинъ Ерминъ переѣхалъ изъ села Михайловскаго на пустошь частью заболоченную, частью состоящую изъ выруба, долженъ былъ приложить много труда и денегъ для поднятія культуры участка. Въ теченіе 1910 года имъ было разработано около 5-ти десятинъ земли и возведенъ постройки. Къ 1911 году вводится многопольный сѣвооборотъ и устраивается огородъ. Въ 1912 году онъ имѣетъ уже хозяйство, которое обращаетъ на себя вниманіе, какъ многопольное съ новыми культурами.

Огородъ даетъ ему возможность распространять среди населенія сѣмена необходимыхъ овощей, кромѣ того, владѣлецъ выводитъ сѣмена многолѣтнихъ травъ (клевера, тимофеевки и др.), сѣмена огородныхъ овощей (огурцовъ, свеклы) и сѣмена корнеплодовъ (турнепса).

Ерминъ былъ слушателемъ сельско-хозяйственныхъ курсовъ въ городѣ Ярославлѣ.

## О П И С А Н І Е

хозяйства крестьянина Ярославской губерніи, Рыбинскаго уѣзда, Глѣбовской волости, селенія Терентьевскаго, Ивана Андреева Цвѣткова. (Премія — 200 рублей).

Отрубъ Цвѣткова находится при селеніи Терентьевскомъ, Рыбинскаго уѣзда. Отъ уѣзднаго города расположенъ въ 22 верстахъ, отъ ж. д. полустанка (Тихменево, Московско-Винд.-Рыб. ж. д.) — въ 9 верстахъ, отъ церкви, школы, волостнаго правленія и агрономическаго участка — въ 5 верстахъ (с. Глѣбово).

Въ окружающей мѣстности крестьянское хозяйство ведется первобытными приѣмами. Кое-гдѣ вводится травосѣяніе. Существуетъ отхожій промыселъ. Имѣется нѣсколько маслосѣльныхъ и сыроваренныхъ заводовъ.

Отрубъ Цвѣткову былъ отведенъ въ 1910 году при разверстаніи деревни на отруба. Въ этомъ же году было приступлено и къ пользованію участкомъ.

Мотивами къ переходу на отрубное хозяйство послужили желаніе владѣльца повести свое хозяйство болѣе выгодно, чѣмъ въ общинѣ, и невозможность вводить улучшенія (правильное травосѣяніе, улучшенныя сѣмена и проч.) при общинномъ землепользованіи.

Исключительно хозяйствомъ занимается 10 лѣтъ. Ранѣе уходилъ въ отхожіе промыслы (Петроградъ).

Семейный составъ: самъ 35 лѣтъ, жена 35 лѣтъ, сыновья 12 и 9 лѣтъ, дочери 10, 6 и 3 лѣтъ. Самъ, жена, сынъ и старшая дочь — грамотные.

Всего въ хозяйствѣ имѣется 14½ десятинъ, кои распредѣляются:

Подъ усадьбой . . . . .	1/2 дес.	—	кв. саж.
» пашней . . . . .	10	»	»
» сѣнокосомъ . . . . .	3¾	»	»
» лѣсомъ . . . . .	1/4	»	»
» огородомъ . . . . .	—	» 60	»

Постройки: домъ жилой, 2 помѣщенія для скота, 3 амбара и рига.

Всѣ постройки оцѣниваются въ 900 рублей.

**Живой инвентарь:**

	Въ настоя- щее время.	До выхода на отруб.
Рабочихъ лошадей . . . . .	2	1
Дойныхъ коровъ . . . . .	2	2
Быковъ . . . . .	2	1
Телятъ . . . . .	1	1
Свиней . . . . .	2	1
Птицы . . . . .	10	5

Стоимость живого инвентаря опредѣляется въ 590 рублей.

**Мертвый инвентарь:**

Плугъ, 2 бороны, вѣялка Ауля № 1-й, сѣнокосилка, жатвенный приборъ къ сѣнокосилкѣ, конныя грабли, ручная молотилка, конный приборъ своей работы, клеверотерка, льномялка Деллера. Кроме того, пользуется съ прокатной станціи: триеромъ, льночистилкой и дисковой бороной.

Стоимость инвентаря 450 рублей.

Всѣ работы по хозяйству выполняются силами семьи владѣльца. Временно принаймаются рабочіе, на что расходуется 30—40 рублей въ годъ.

Въ хозяйствѣ вводится 7-ми-польный сѣвооборотъ (1 — парь; 2 — озимь;

418327

Человеконлив  
общества... за  
1879 года  
Отчет о действиях  
Сумма  
Человеконлив  
общества... за

418327

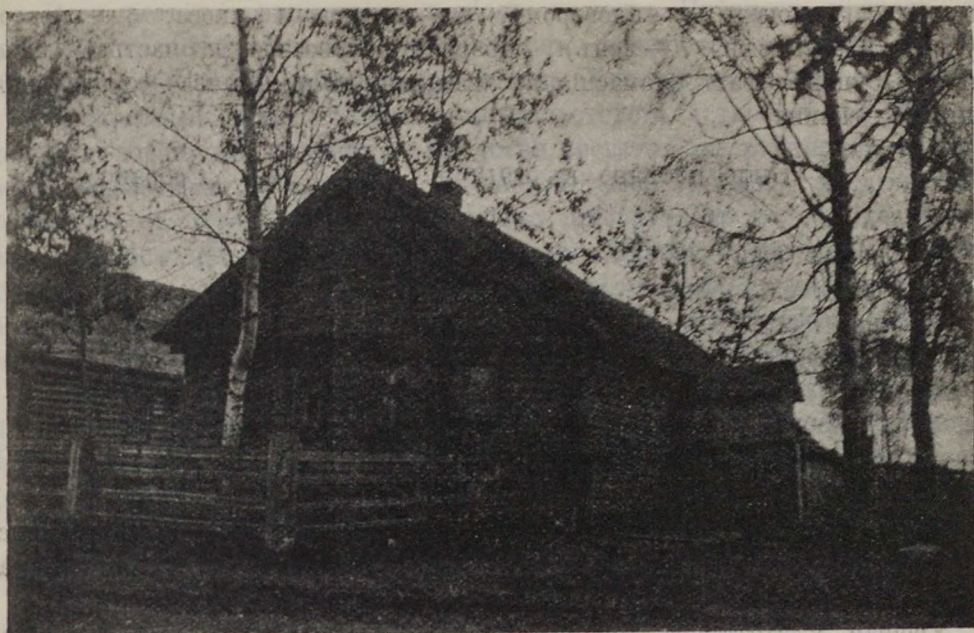

Жилой дом отрубника Ивана Цвѣткова.



Сельскохозяйственные машины Ивана Цвѣткова.

мая рожь, 3—овесъ съ клеверомъ, 4—клеверъ 1 укоса, 5—клеверъ 2 укоса, 6—выгонъ, 7—ленъ). Удобрение — навозное и частью минеральное (суперфосфатъ, томашлакъ, калийная соль). Почва — супесчаная. Подпочва — глина.

Было посеяно въ 1912 г.		Собрано.	
Въ пудахъ.			
Озимой ржи . . . . .	5	. . . . .	50
Овса . . . . .	35	. . . . .	250
Льна . . . . .	11	сѣмянъ 30, волокна	40
Картофеля . . . . .	30	. . . . .	300
		Сѣна посѣвного . . .	650
		» лугового . . . . .	70

Продано продуктовъ полеводства на сумму до 500 рублей.

На качество сѣмянъ обращено особое вниманіе. Сѣмена покупались въ Земскомъ сельско-хозяйственномъ складѣ. Высѣвались сѣмена: озимая рожь — загницкая, овесъ — шведскій, ленъ — псковскій долгунецъ.

Урожаи у Цвѣткова теперь получаютъ значительно выше, чѣмъ когда хозяйство велось въ общинѣ. Ранѣе у него получались урожаи: озимой ржи — самъ 3—4, овса — самъ 4, льна — сѣмянъ самъ 2, волокна — самъ 2½.

Скотъ содержится мѣстной породы. Пасется въ общемъ стадѣ на отдѣльномъ выгонѣ. Пасется также на привязи на клеверной отавѣ. Пастьба скота на привязи по клеверной отавѣ вдвое повысила удои молока. Корова черезъ мѣсяць послѣ пастьбы по клеверной отавѣ вмѣсто 12 фун. молока стала давать 24 фун. молока.

Благодаря близости сыроварни, молоко сбывается по сравнительно высокой цѣнѣ (60—70 коп. за пудъ). Продано продуктовъ скотоводства на 300 рублей. Куплено на 40 рублей.

Въ цѣляхъ осушки участка вырыто 500 сажень осушительныхъ канавъ. Расчищено отъ лѣсной заросли 2 десятины. Участокъ огороженъ и окопанъ.

Стоимость производства улучшеній 140 руб.

Владѣлецъ занимается огородничествомъ въ небольшихъ размѣрахъ, кромѣ того, частью выпойкой телятъ и разведениемъ свиней (іоркширской породы).

Цвѣтковъ состоитъ членомъ Глѣбовскаго кредитнаго товарищества. Изъ землеустроительнаго кредита Цвѣтковъ получилъ 150 рублей въ ссуду на разработку участка.

Владѣлецъ пользуется указаніями земскаго и правительственнаго агрономовъ.

За  
хозяйст  
всего о  
Пр  
почвы  
ними  
на дох  
няя ор  
исполн  
съ тра  
машин  
Х  
нія, по  
наго з  
Цвѣтко  
В  
осмотрѣ

418327

Человек  
общества  
1879 год  
и  
сумма  
Человек  
общества  
1879 год

За короткій сравнительно періодъ времени Цвѣтковъ привелъ свое хозяйство на отведенномъ ему отрубѣ въ образцовое состояніе. Прежде всего онъ разработалъ запущенную пашню, расчистивъ ее отъ заросли.

Прекрасный видъ хлѣбовъ свидѣтельствуесть о тщательной обработкѣ почвы и хорошихъ сѣменахъ. Не имѣя средствъ, не занимаясь посторонними заработками, владѣлецъ съ семействомъ живетъ исключительно на доходы съ хозяйства. Онъ постоянно пріобрѣтаетъ сельско-хозяйственныя орудія и машины, которыя даютъ ему экономію труда. Всѣ работы исполняетъ самъ вмѣстѣ съ женой. Въ хозяйствѣ производитъ опыты съ травосѣяніемъ, минеральными удобреніями, испытываетъ сѣмена и машины, добиваясь этими опытами лучшихъ результатовъ.

Хозяйство несомнѣнно служитъ образцомъ для окрестнаго населенія, побуждая многихъ подражать Цвѣткову. Послѣ перехода отъ общиннаго землепользованія къ единоличному урожайность хлѣбовъ на участкѣ Цвѣткова повысилась почти вдвое.

Въ 1912 году участвовалъ въ экскурсіи въ Смоленскую губернію для осмотра тамъ хуторовъ и отрубовъ.

Человек Колония... за общества...

За короткий сравнительно период времени Партия привнесла свое влияние на общественную жизнь, в области культуры, искусства, литературы, науки, техники, промышленности, сельского хозяйства, торговли и быта. Не имея средств, не имея власти, не имея собственности, не имея организации, не имея аппарата, не имея сил, она достигла огромных успехов. Это достижимо только при условии единства воли, единства действий, единства усилий. Партия должна быть единым организмом, единым организмом воли, единым организмом действий, единым организмом усилий. Партия должна быть единым организмом воли, единым организмом действий, единым организмом усилий.

В 1917 году Партия достигла величайших успехов. Она достигла величайших успехов в области культуры, искусства, литературы, науки, техники, промышленности, сельского хозяйства, торговли и быта. Она достигла величайших успехов в области культуры, искусства, литературы, науки, техники, промышленности, сельского хозяйства, торговли и быта.

Партия достигла величайших успехов в области культуры, искусства, литературы, науки, техники, промышленности, сельского хозяйства, торговли и быта. Партия достигла величайших успехов в области культуры, искусства, литературы, науки, техники, промышленности, сельского хозяйства, торговли и быта.

Человек Колония... за общества...

Отчет о действиях в 1879 году. ... за общества...

Человек Колония... за общества...



418327

Хорошо

асилъев  
ний хозья  
ма Роман

Человекоторивор  
общества... за

418327

Человекоторивор  
общества... за  
и 1879 году - 188  
Отчет о действиях  
Суммах

418327

Характеристика

Асильбеви  
Ний Хозий  
ма Роман

31821

11

КРЕС

*Handwritten signature*

*Handwritten letter*

Человек...  
общества... за  
FB 7 tabl  
1882

Фонд  
При  
Отчет о действиях  
суммах  
Человек...  
общества... за  
и 1879 году - 188