

A. 911.

45

1906. 2090

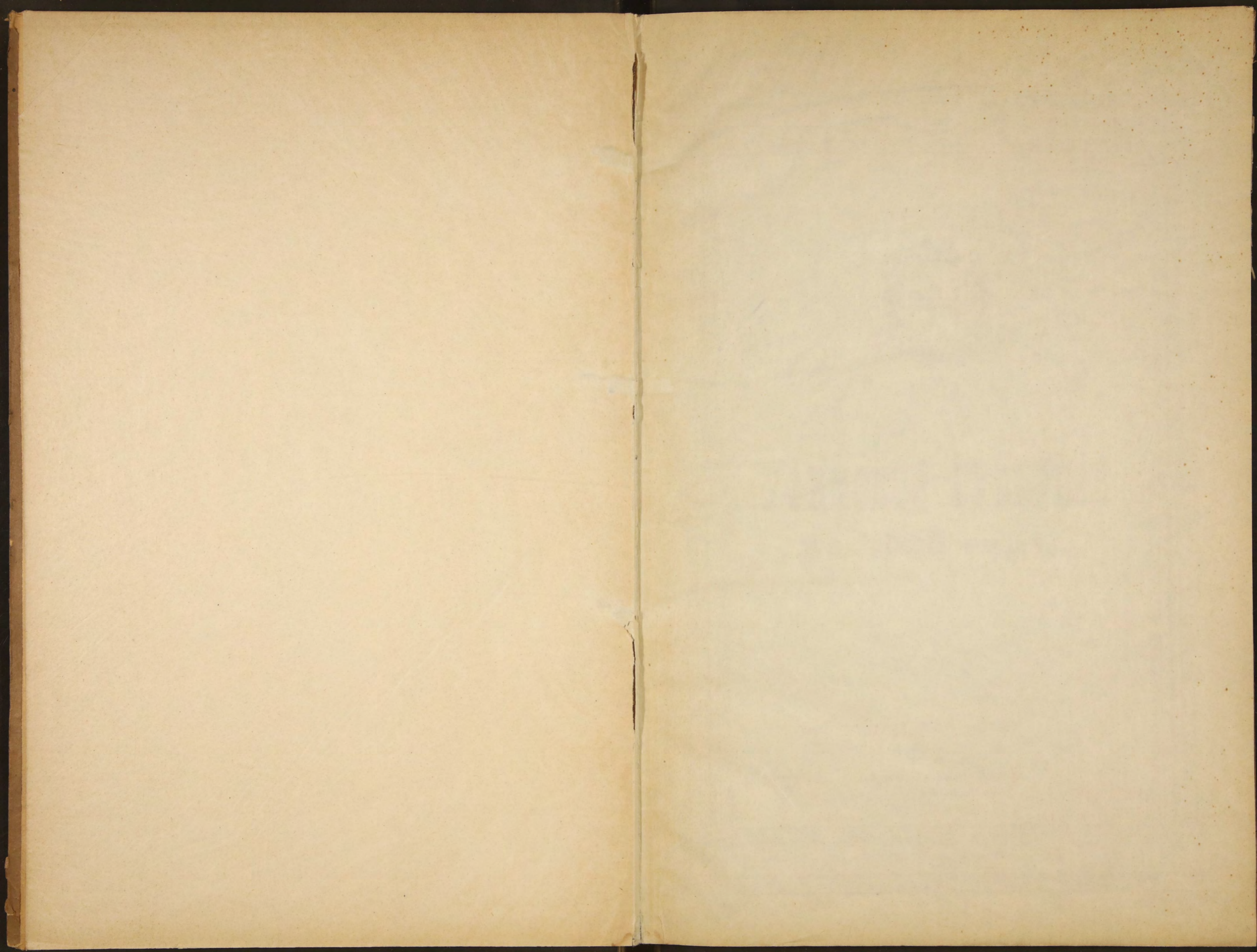









A. 911

43

БИБЛИОТЕКА  
\* Ученого Комитета Мин. Фин. \*

~~29921~~



О  
Б  
З  
О  
Р  
Ъ

УФИМСКОЙ ГУБЕРНИИ

за 1906 годъ.

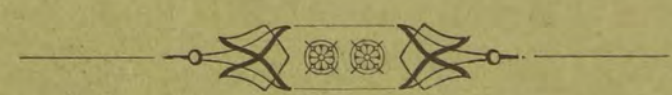

Библиотека ИАФ СССР

39

У Ф А

Типографія Губернскаго Правленія.  
1908.







14.911  
80893  
**Оглавление.**

Стран.

I. Дѣленіе губерніи и численность ея населенія . . . . .	1
II. Естественныя и производительныя силы губерніи и экономическая дѣятельность ея населенія: . . . . .	4
1. Географическое положеніе губерніи, распредѣленіе земель по угодіямъ и по принадлежности . . . . .	—
2. Сельско-хозяйственная промышленность . . . . .	6
Земледѣліе . . . . .	—
Огородничество и садоводство . . . . .	9
Скотоводство . . . . .	10
Пчеловодство . . . . .	11
3. Кустарные и другіе промыслы . . . . .	13
4. Фабрично-заводская промышленность . . . . .	—
А. Производство предметовъ, обложенныхъ акци- зомъ . . . . .	—
Винокуренное производство . . . . .	—
Дрожжево-винокуренное и дрожжевое производства . . . . .	14
Пивоваренное производство . . . . .	—
Медоваренное . . . . .	—
Спиртоочистительное . . . . .	15
Нефтяное . . . . .	—
Спичечное . . . . .	—
Б. Казенная винная операція . . . . .	—
Потребленіе въ губерніи вина и спирта . . . . .	—
Число казенныхъ винныхъ складовъ и ихъ обороты . . . . .	16
Число казенныхъ винныхъ лавокъ и частныхъ мѣстъ продажи . . . . .	—
Финансовые результаты казенной продажи питей . . . . .	—
В. Горные заводы . . . . .	17
1. Казенные заводы . . . . .	—
2. Частные заводы . . . . .	20
Г. Фабрично-заводскія и промышленныя заведенія . . . . .	23
5. Торговля и движеніе грузовъ . . . . .	24
Ярмарки . . . . .	—
Движеніе грузовъ по желѣзной дорогѣ . . . . .	25
„ „ водою . . . . .	—
III. Подати и повинности. . . . .	26
1. Окладные сборы . . . . .	—
2. Земскіе „ . . . . .	29
3. Городскіе доходы и расходы . . . . .	—
4. Натуральныя повинности . . . . .	30
Воинская повинность . . . . .	—
Подводная, дорожная и квартирная повинности . . . . .	31
IV. Народное продовольствіе . . . . .	32
Очеркъ продовольственной операціи въ губерніи по случаю недорода хлѣбовъ . . . . .	34
V. Общественное благоустройство и благочиніе . . . . .	44



II.

1. Богослужбныя и казенныя зданія и число жи- лыхъ домовъ въ городахъ губерніи . . . . .	44
2. Дороги, мосты дамы переправы, почты телеграфъ, телефонъ, электричество, водопроводъ . . . . .	45
3. Состояніе пожарныхъ командъ, страхованіе отъ ог- ня имуществъ и свѣдѣніе о пожарахъ . . . . .	47
4. Различныя происшествія и народныя бѣдствія . . . . .	49
5. Выдающіяся событія въ жизни губерніи . . . . .	—
6. Народная нравственность . . . . .	51
7. Состояніе тюремъ и дѣятельность учрежденій Общества попечительнаго о тюрьмахъ . . . . .	52
8. Арестные дома . . . . .	55
9. Эталы . . . . .	—
<b>VI. Врачебная и ветеринарная части . . . . .</b>	<b>56</b>
1. Врачебная часть . . . . .	—
Медицинскій персоналъ . . . . .	—
Лѣчебныя заведенія . . . . .	—
Медицинская помощь населенію . . . . .	57
Пастеровская станція Уфимскаго губернскаго зем- ства . . . . .	58
Оспопрививаніе . . . . .	—
Аптеки и аптекарскіе магазины . . . . .	—
Заразныя болѣзни. Эпидеміи . . . . .	59
Расходъ на медицинскую часть . . . . .	63
Насильственные и случайныя смерти . . . . .	—
2. Ветеринарная часть . . . . .	—
Ветеринарный персоналъ . . . . .	—
Дѣятельность ветеринарнаго персонала . . . . .	—
Эпизоотіи . . . . .	64
<b>VII. Общественное призрѣніе и Попечительство о народ- ной трезвости . . . . .</b>	<b>65</b>
1. Общественное призрѣніе . . . . .	—
2. Попечительство о народной трезвости . . . . .	69
<b>VIII. Народное образованіе . . . . .</b>	<b>72</b>
<b>IX. Свѣдѣнія о ходѣ дѣлъ</b>	
А. По Уфимскому Губернскому присутствію . . . . .	74
Б. По Уфимской Межевой Комиссіи . . . . .	—
В. По Уфимскому Управленію Земледѣлія и Государ- ственныхъ имуществъ . . . . .	75
<b>X. Свѣдѣнія объ операціяхъ</b>	
А. Уфимскаго Отдѣленія Крестьянскаго Поземельна- го Банка . . . . .	79
Б. Уфимскаго Отдѣленія Государственнаго Банка . . . . .	85
В. Уфимскаго Отдѣленія Волжско Камскаго Ком- мерческаго Банка . . . . .	86
Далѣе слѣдуютъ приложенія, въ формѣ 22 вѣдо- мостей.	



# ОБЗОРЪ

## Уфимской губерніи.

### I. ДѢЛЕНІЕ ГУБЕРНІИ И ЧИСЛЕННОСТЬ НАСЕЛЕНІЯ.

Въ теченіе отчетнаго года дѣленіе губерніи въ административномъ и судебномъ отношеніяхъ, пространство ея, степень населенности городовъ и уѣздовъ и составъ населенія къ 1 января 1907 года выразилось въ слѣдующихъ цифрахъ:

	У ъ з д ы.						ВСЕГО по губерніи.
	Уфимскій.	Бирскій.	Мензелинскій.	Стерлитамакскій.	Белебеевскій.	Златоустовскій.	
Число волостей . . . . .	32	37	30	33	31	23	186
„ призывныхъ участковъ . . . . .	5	5	4	5	7	4	30
„ военно-конскихъ . . . . .	33	38	31	34	32	23	191
„ полицейскихъ становъ . . . . .	7	7	6	6	6	5	37
„ земскихъ начальниковъ . . . . .	11	16	11	12	13	6	69
„ городскихъ судей . . . . .	5	1	1	1	—	3	11
„ судебныхъ слѣдователей . . . . .	8	6	4	4	4	4	30
Пространство губерніи:							
въ десятинахъ . . . . .	1804295,7	2223940,8	1163144,2	1928469,3	2070657,2	1648031,4	10838538,6
„ квадрат. верстахъ . . . . .	17321,2	21349,8	11166,1	18513,3	19878,3	15821,1	104049,8
Количество населенія:							
въ городахъ . . . . .	79635	11354	7610	15336	6017	30574	150526
„ уѣздахъ . . . . .	408273	581236	446785	420436	553779	212627	223136
Среднее количество жителей на 1 квадратную версту . . . . .	28,1	27,7	40,6	23,5	28,1	15,3	26,6

Изъ этихъ данныхъ видно, что наиболѣе густо населенъ Мензелинскій уѣздъ, а наименѣе—Златоустовскій.



Приложение № 1. Движение населения губернии въ 1906 году было слѣдующее:

	Мужчинъ.	Женщинъ.	Обоего пола.
Къ 1 января 1906 г. состояло на лицо . . . . .	1277367	1398468	2675835
<b>Въ 1906 году.</b>			
Родилось . . . . .	76834	73722	150556
Переселилось въ губернію изъ друг. губ. . . . .	34571 *)	5517	40088
Умерло . . . . .	39697	36653	76350
Выселилось изъ губерніи . . . . .	3616	2884	6500
Сослано . . . . .	11	—	11
Поступило въ солдаты . . . . .	9956	—	9956
Къ 1 января 1907 г. состоитъ на лицо. . . . .	1335492	1438170	2773662

Такимъ образомъ, общее число жителей губерніи въ теченіе отчетнаго года увеличилось на 97827 человекъ, или годовой приростъ населенія равенъ 3,65<sup>0</sup>/<sub>0</sub>.

Все наличное населеніе губерніи къ 1 января 1907 года по мѣсту жительства, сословіямъ и вѣроисповѣданіямъ распредѣлялось слѣдующимъ образомъ:

а) по мѣсту жительства.

Уѣзды.	Въ городахъ.			Въ уѣздахъ.			Всего.	Въ ‰‰‰ кѣ общему числу жителей губерніи.
	Мужчинъ.	Женщ.	Обоего пола.	Мужчинъ.	Женщ.	Обоего пола.		
Уфимскій . . . . .	39973	39662	79635	194842	213431	408273	487908	17,59
Бирскій . . . . .	5347	6007	11354	279061	302175	581236	592590	21,36
Мензелинскій . . . . .	3358	4252	7610	212143	234642	446785	454395	16,38
Стерлитамакскій . . . . .	7189	8147	15336	201556	218880	420436	435772	15,71
Белебеевскій . . . . .	2794	3223	6017	270379	283400	553779	559796	20,18
Златоустовскій . . . . .	14864	15710	30574	103986	108641	212627	243201	8,76
Итого . . . . .	73525	77001	150526	1261967	1361169	2623136	2773662	—

Такимъ образомъ, самымъ многочисленнымъ уѣздомъ является Бирскій, а наименьшее количество населенія упадетъ на Златоустовскій уѣздъ.

б) по сословіямъ:

дворянъ:

потомственныхъ и личныхъ (въ огромномъ большинствѣ магаметанъ, не записанныхъ въ родословныя дворянскія книги) . . . . .

Мужчинъ.	Женщинъ.	Обоего пола.
8423	9309	17732

\*) Въ это число вошли чины запаса, возвратившіеся, по окончаніи войны, съ дѣйствительной службы.



	Мужчинъ.	Женщинъ.	Обоего пола.
<b>духовенства (съ семьями):</b>			
православнаго . . . . .	2758	4725	7483
единовѣрческаго . . . . .	86	56	142
другихъ христіанскихъ исповѣданій . . . . .	8	5	13
магометанскаго . . . . .	10960	11907	22867
іудейскаго . . . . .	1	—	1
<b>городскихъ сословій:</b>			
почетныхъ гражданъ . . . . .	1031	1011	2042
кушцовъ . . . . .	2831	2669	5500
мѣщанъ . . . . .	36457	42126	78583
<b>сельскихъ сословій:</b>			
крестьянъ всѣхъ наименованій . . . . .	557359	645605	1202964
башкиръ, тептярей и мещеряковъ . . . . .	587974	638393	1226367
<b>военныхъ:</b>			
регулярныхъ войскъ, состоявшихъ въ запасѣ, казаковъ и семействъ лицъ состоявшихъ на действительной военной службѣ и въ запасѣ . . . . .	125184	79269	204453
прочихъ сословій . . . . .	2420	3095	5515
<b>Итого . . . . .</b>	<b>1335492</b>	<b>1438170</b>	<b>2773662</b>

в) по вѣроисповѣданіямъ.

	Мужчинъ.	Женщинъ.	Общаго пола.	%
православныхъ . . . . .	592750	656809	1249559	45,05
единовѣрцевъ . . . . .	2884	3080	5964	0,21
старообрядцевъ . . . . .	9542	11353	20895	0,75
католиковъ . . . . .	1561	1112	2673	0,09
лютеранъ . . . . .	3054	2894	5948	0,21
магометанъ . . . . .	667970	700162	1368132	49,32
евреевъ . . . . .	619	570	1189	0,04
язычниковъ . . . . .	57112	62190	119302	4,3
<b>Итого . . . . .</b>	<b>1335492</b>	<b>1438170</b>	<b>2773662</b>	<b>—</b>

Браковъ въ 1906 году было совершено въ городахъ 1860 и въ уѣздахъ 30104, а всего въ губерніи 31964, по сравненію съ предыдущимъ годомъ—болѣе на 579 браковъ.



## II. Естественныя и производительныя силы губерніи и экономическая дѣятельность ея населенія.

### I. Географическое положеніе губерніи, распредѣленіе земель по угодіямъ и по принадлежности.

Уфимская губернія, будучи расположена въ юго-восточной части Европейской Россіи, принадлежитъ къ числу губерній Приуральскаго края и граничитъ на сѣверѣ съ Пермской и Вятской губерніями, на западѣ—съ Казанской и Самарской, на югѣ и востокѣ—съ Оренбургской.

Живыми границами губерніи служатъ: на сѣверѣ—р. Кама и притокъ ея Буй, на западѣ—части рѣкъ Кичуя и Ика, впадающихъ въ Каму, на югѣ—часть рѣки Бѣлой, на востокѣ—Уральскій хребетъ и нѣкоторые изъ его западныхъ отроговъ.

По послѣднему земскому учету земель губерніи, служащему основаніемъ для обложенія земельной собственности государственными и земскими сборами, общее количество земли въ десятинахъ въ 1906 году распредѣлялось по угодіямъ слѣдующимъ образомъ:

У ъ з д ы.	Пашень и луговъ.	Л ѣ с а.	Неудобной.	Всего.
Уфимскій . . . . .	714118,8	1024671,2	65505,7	1804295,7
Бирскій . . . . .	1080761,8	1030418,7	112760,3	2223940,8
Мензелинскій. . . . .	721318,2	373484,6	68341,4	1163144,2
Стерлитамакскій. . . . .	1124554,8	723273,6	80640,9	1928469,3
Белебеевскій . . . . .	1463090,6	488191,3	119375,3	2070657,2
Златоустовскій . . . . .	478431,4	1073774,2	95825,2	1648031,8
<b>И т о г о . . . . .</b>	<b>5582275,6</b>	<b>4713814,2</b>	<b>542448,8</b>	<b>10838538,6</b>



За происшедшими въ отчетномъ году перемѣнами въ земле-  
владѣніи, къ 1906 году изъ общаго количества земель состояло  
во владѣніи:

	Пашень и луговъ.	Лѣса.	Неудобной.	В С Е Г О.
Городской и выгонной . . . . .	9885,7	4563,3	2087,6	16536,6
Дворянъ . . . . .	430425,4	883820	42043,7	1356289,1
Купцовъ и мѣщанъ . . . . .	164092,2	311113	10303,4	485508,6
Крестьянъ собственниковъ . . . . .	1178366	578271,1	56784,4	1813421,5
Душевыхъ надѣловъ бывшихъ времен- но обязанныхъ крестьянъ . . . . .	736873,7	105584,5	50413,8	892872
Башкиръ вотчинниковъ въ неразмеже- ванныхъ дачахъ . . . . .	425180	1183597,3	57900,7	1666678
Башкиръ вотчинниковъ душевыхъ на- дѣловъ . . . . .	915766	173475,9	86151,7	1175393,6
Башкиръ вотчинниковъ свободн. земли.	392734,2	186145,4	36940,8	615820,4
Башкиръ припущенниковъ . . . . .	1101634,6	382653,3	124024,1	1608312
Удѣльнаго вѣдомства . . . . .	41307,1	102009,3	15311,9	158628,3
Казны . . . . .	132210,5	382525,7	14817,9	529554,1
Горнаго вѣдомства . . . . .	319,8	358876,9	35531,2	394727,9
Крестьянскаго Банка . . . . .	28896,5	2698,8	1205,6	32800,9
Государственнаго Банка . . . . .	342	5073	124	5539
Донскаго Земельнаго Банка . . . . .	110	10026	15,3	10151,3
Акціонернаго Общества . . . . .	349	29120	548,1	30017,1
Частной собственности монастырей и церквей . . . . .	2943,8	1533,6	253,9	4731,3
Казенной лѣсной стражи . . . . .	9048,7	610,4	162,1	9821,2
Ремесленныхъ колоній . . . . .	406,5	39	25,1	470,6
Подъ посадками . . . . .	—	146,5	—	146,5
Пропорціи церковной земли . . . . .	9851,6	1099,8	1470,8	12422,2
Защитнаго лѣса . . . . .	34,7	9239,9	219,2	9493,8
Школьной земли . . . . .	844,9	830	39,3	1714,2
Земства . . . . .	230,8	—	31,2	262
Министерства Финансовъ . . . . .	2	—	—	2
Сельскаго дѣтскаго приюта . . . . .	216,8	20,2	1,8	238,8
Полотна желѣзной дороги . . . . .	—	—	6025,6	6025,6
Тюремнаго вѣдомства . . . . .	9,1	—	—	9,1
Богадѣльни старообрядцевъ . . . . .	194	741,3	15,6	950,9
<b>И Т О Г О . . . . .</b>	<b>5582275,6</b>	<b>4713814,2</b>	<b>542448,8</b>	<b>10838538,6</b>



## 2. Сельско-хозяйственная промышленность.

Сельско-хозяйственная промышленность является главнымъ промысломъ населенія губерніи и въ отчетномъ году, какъ и прежде, заключалась въ слѣдующихъ ея видахъ: земледѣліи, огородничествѣ, скотоводствѣ и пчеловодствѣ.

Общія климатическія и метеорологическія условія для посѣва, произрастанія и уборки хлѣбовъ и прочихъ растений по губерніи въ 1906 г. были таковы:

Зима 190<sup>5</sup>/<sub>6</sub> года въ общемъ была теплая и малоснѣжная. Мощность снѣжнаго покрова была ниже средней.

Весна была необычайно ранняя и дружная. Таяніе снѣга началось очень рано—въ началѣ марта, а къ концу этого мѣсяца поля уже окончательно очистились отъ снѣжнаго покрова. Около 15—18 марта появилась первая зелень, тогда какъ обычно вегетация въ губерніи начинается въ срединѣ апрѣля. Рѣки вскрылись также очень рано, но разливы ихъ были не такъ значительны, какъ можно было ожидать по характеру весны.

Бурная въ началѣ, весна смѣнилась засухой, которая являлась отличительной чертой всего послѣдующаго лѣтнаго періода.

Повсемѣстно въ губерніи отмѣчалась крайняя скудость воздушнаго орошенія, приведшая къ гибели посѣвы, особенно яровые. Хлѣба въ концѣ мая остановились въ ростѣ, стали рѣдѣть и постепенно высыхать.

Количество выпавшихъ осадковъ для различныхъ пунктовъ губерніи за время произрастанія хлѣбовъ наблюдалось слѣдующее (въ милл.):

	Апрѣль.	Май.	Іюнь.	Іюль.
Уфа . . . . .	12,1	18,9	66,4	41,6
Булгаково. . . . .	6,2	11,0	45,8	14,3
Арлань. . . . .	12,2	9,5	23,3	25,4
Байки . . . . .	0,3	16,1	62	37,8
Н.-Кырга. . . . .	5,7	15,6	36	1,0
Аксеново. . . . .	7,4	7,4	38,5	26,9
Шафраново. . . . .	3,7	3,5	28,3	10,1
Бакалы . . . . .	1,2	2,9	—	25,6
Мензелинскъ . . . . .	22,4	11,3	—	25,3
Мысовые Челны . . . . .	0,2	9,1	8,1	85,1
Поисево . . . . .	—	12	—	—
Златоустъ . . . . .	115,1	46,4	—	46,3

Засуха сопровождалась, какъ это всегда бываетъ въ степныхъ мѣстахъ, появленіемъ «помохи» и сухихъ жаркихъ вѣтровъ, кото-



рые оказывали самое губельное вліяніе на созрѣваніе хлѣбовъ. Суховѣи сжигали колось, не давая развиваться зерну.

Уборка хлѣбовъ и травъ вообще прошла при благопріятной погодѣ, работамъ ничего не мѣшало.

Господство засухи продолжалось и осенью, и только въ концѣ сентября и въ октябрѣ атмосферная влага наблюдалась въ болѣе или менѣе значительномъ количествѣ. Благодаря этому, озимые посѣвы ушли подъ снѣжный покровъ сравнительно въ благополучномъ видѣ.

Въ частности же по уѣздамъ губерніи посѣвъ, ростъ и уборка хлѣбовъ и травъ прошли при слѣдующихъ условіяхъ.

**По Уфимскому уѣзду:** минувшій годъ въ сельско-хозяйственномъ отношеніи оказался весьма неблагопріятнымъ для произрастанія хлѣбовъ и травъ. Упорная засуха, начавшаяся съ ранней весны и почти не прерывавшаяся до половины лѣта, отразилась крайне губельно на всей вообще полевой растительности. Озимая рожь на высокихъ степныхъ безлѣсныхъ мѣстахъ была настолько рѣдка и низкоросла, что ее приходилось на значительной площади не жать, а косить, чтобы получить только солому, такъ какъ колось ржи, вслѣдствіе жары, доходившей на солнцѣ до  $45^{\circ}$ , оказался совершенно пустымъ; тамъ же, гдѣ зерно сохранилось, оно было мелкое и щуплое. Отъ засухи уцѣлѣла рожь лишь въ лѣсистомъ частіи уѣзда, на низкихъ мѣстахъ, но и здѣсь урожай ея собранъ далеко ниже средняго.

Сѣвъ яровыхъ хлѣбовъ начался раньше обыкновеннаго, именно въ первой половинѣ апрѣля; ранніе посѣвы, благодаря зимней влагѣ, хотя и дали всходы, но, за отсутствіемъ дождей и вслѣдствіе рѣзкой засухи, погибли; поздніе же посѣвы въ большинствѣ случаевъ не дали всходовъ. Ранніе яровые хлѣба—овесъ, полба, пшеница и горохъ—повсемѣстно въ уѣздѣ совершенно погибли, не давъ ни соломы, ни зерна, и только просо и частью гречиха въ очень рѣдкихъ случаяхъ дали незначительный сборъ щуплаго и мало пригоднаго зерна.

Урожай травъ на суходольныхъ покосахъ былъ крайне незначительный, и травы мѣстами совершенно выгорѣли; съ заливныхъ покосовъ собранъ урожай тоже далеко ниже средняго. Предвидя недостатокъ кормовыхъ средствъ, многіе крестьяне съ осени начали продавать свой скотъ за безцѣнокъ, такъ какъ, благодаря большому наплыву скота на рынкахъ, цѣны на него сильно понизились.

Уборка хлѣбовъ и покосы производились при ведренной погодѣ безъ задержекъ. Урожай ржи опредѣлился въ среднемъ по всему уѣзду самъ  $2\frac{1}{2}$ ,-процентовъ на 60 ниже средняго сбора.

Такимъ образомъ, минувшій сельско хозяйственный годъ закончился въ уѣздѣ недоборомъ около  $\frac{2}{3}$  главнаго продовольственнаго хлѣба—ржи, при полномъ неурожаѣ яровыхъ хлѣбовъ, что, само собой разумѣется, значительно понизило уровень экономическаго благосостоянія земледѣльческаго населенія уѣзда.

Посѣвъ новой озими начался съ половины іюля и, благодаря



выпавшимъ въ то время дождямъ, производился при вполне благопріятной погодѣ. Состояніе озимей въ уѣздѣ къ 15 сентября какъ по росту, такъ и по кущенію ихъ, было вполне удовлетворительное.

**По Бирскому уѣзду:** истекшій годъ былъ крайне неблагопріятенъ для сельскаго хозяйства: почти во всѣхъ волостяхъ уѣзда (за исключеніемъ только одной Павловской волости) урожай озимыхъ и яровыхъ хлѣбовъ и травъ получился ниже средняго, благодаря чему населеніе, истощивъ хранившіеся запасы исключительнаго по урожайности 1904 года и отчасти 1905 г., даващаго средній урожай, съ осени 1906 года начало испытывать нужду въ средствахъ на прокормленіе своихъ семействъ и скота. Въ наиболѣе неблагопріятныхъ условіяхъ оказались забѣльскія волости уѣзда: Илишевская, Исмаиловская, Асяновская, Андреевская и Московская, гдѣ населеніе уже съ осени стало получать продовольственную ссуду.

Для развитія сельско-хозяйственнаго промысла въ уѣздѣ, мѣстное земство имѣетъ агрономическую организацію, съ агрономомъ во главѣ, агрономическимъ отдѣломъ при Уѣздной Управѣ, складомъ сельско-хозяйственныхъ машинъ и орудій въ г. Бирскѣ и двумя отдѣленіями его въ с. с. Касевѣ и Аскинѣ.

Обороты склада и его отдѣленій въ 1906 году выразились въ суммѣ 33304 р. 23 коп., а на агрономическую дѣятельность земства по смѣтѣ на тотъ годъ было ассигновано 25448 руб.

**Въ Мензелинскомъ уѣздѣ:** снѣгъ осенью 1905 г. выпалъ на мерзлую землю въ концѣ октября. Послѣдующая зима была холодная и малоснѣжная. Озимые посѣвы, ушедшіе подъ снѣжный покровъ въ весьма хорошемъ видѣ, вышли изъ подъ него, благодаря необычайно ранней и теплой веснѣ, также въ отличномъ состояніи. Общее положеніе ихъ въ апрѣлѣ и маѣ обѣщало одну изъ весьма хорошихъ жатвъ. Но затѣмъ картина измѣнилась: наступила жаркая погода, перешедшая потомъ въ засуху, продолжавшуюся въ теченіе всего мая и іюня мѣсяцевъ. При отсутствіи благопріятныхъ дождей, къ засухѣ присоединились сухіе вѣтры, вслѣдствіе чего озимые хлѣба постепенно рѣдѣли, плохо росли, раньше времени зацвѣли, и колосья, подъ влияніемъ суховѣевъ, развились плохо. Такимъ образомъ, надежды на урожай не оправдались, и средній сборъ съ десятины получился лишь около 13 пудовъ.

Посѣвъ яровыхъ хлѣбовъ производился при знойной погодѣ въ совершенно сухую землю, и такъ какъ дожди отсутствовали и послѣ сѣва, то всходы, въ большинствѣ случаевъ, совершенно не появились, а если на нѣкоторыхъ мѣстахъ и появлялись, то отъ засухи почти тотчасъ же пропадали. Въ результатъ сборъ яровыхъ хлѣбовъ въ общемъ не возвратилъ даже затраченныхъ на посѣвъ сѣмянъ.

Травы въ степныхъ, не поемныхъ, лугахъ и на высокихъ мѣстахъ заливныхъ луговъ отъ засухи и сильныхъ жаровъ окончательно выгорѣли, такъ что въ нѣкоторыхъ мѣстахъ нечего было взять на косу. На низкихъ мѣстахъ заливныхъ луговъ—тамъ, гдѣ разливъ весенней воды стоялъ болѣе или менѣе продолжительное время, и почва достаточно пропиталась влагой,—укосъ травы получился довольно удовлетворительный. Тамъ-же, гдѣ разливъ ве-



сенней воды былъ непродолжительный и притомъ очень ранній, когда почва еще не совсѣмъ оттаяла и не могла впитывать въ себя влагу,—сборъ сѣна получился далеко ниже средняго.

Въ заключеніе нужно сказать, что Мензелинскій уѣздъ въ 1906 году постигъ полный неурожай хлѣбовъ, сборъ же сѣна получился ниже средняго.

Въ предѣлахъ **Стерлитамакского уѣзда** весна открылась въ серединѣ марта, снѣгъ же повсемѣстно сошелъ съ полей къ 10 апрѣля. Озимые посѣвы вышли изъ подъ снѣга въ удовлетворительномъ состояніи, посѣвъ яровыхъ хлѣбовъ, вслѣдствіе отсутствія дождей, произведенъ былъ при весьма неблагоприятныхъ условіяхъ, и урожай какъ ихъ, такъ и озимыхъ хлѣбовъ, въ 1906 году оказался плохимъ. Травы, по причинѣ засухи, также не уродились. Такое положеніе сельско-хозяйственнаго дѣла въ уѣздѣ вызвало необходимость снабженія мѣстнаго населенія ссудами для продовольствія какъ его самого, такъ и имѣвшагося у него скота.

Въ **Белебеевскомъ уѣздѣ** осень 1905 г., по недостаточности влаги, была не совсѣмъ благоприятна для произростанія озимыхъ хлѣбовъ. Во время сѣва, въ первыхъ числахъ августа, хотя и выпадали дожди, но настолько незначительные, что не могли проникнуть въ землю, до глубины лежавшихъ въ ней сѣмянъ, почему всходы, по причинѣ, кромѣ того, вѣтровъ и холодной погоды, появлялись въ большинствѣ случаевъ неодновременно. Всходы эти пошли въ ростъ лишь въ концѣ августа, при чемъ видъ ихъ былъ очень печаленъ, такъ какъ они были рѣдки и заострены. Благодаря выпавшимъ въ концѣ сентября довольно обильнымъ дождямъ, озими хотя и зазеленѣли, но были рѣдки и кустисты, почему являлось большое сомнѣніе за успѣхъ ихъ произростанія, такъ какъ времени до зимы оставалось слишкомъ мало. Вслѣдствіе чрезвычайно сухого въ 1906 г. лѣта, уѣздъ потерпѣлъ полный неурожай какъ хлѣбовъ, такъ и травъ.

Для **Златоустовскаго уѣзда** отчетный годъ былъ также неблагоприятнымъ въ сельско-хозяйственномъ отношеніи. Отсутствие дождей съ апрѣля мѣсяца сильно отразилось на яровыхъ посѣвахъ; особенно пострадалъ овесъ, уборка котораго въ нѣкоторыхъ селеніяхъ уѣзда совсѣмъ не производилась.

Что же касается озимыхъ посѣвовъ, то они хотя и пострадали меньше яровыхъ, но урожай ихъ былъ ниже средняго.

Травы, за исключеніемъ лѣсныхъ мѣстностей, выгорѣли отъ засухи и дали плохіе укусы, и лишь въ лѣсныхъ мѣстностяхъ сборъ сѣна оказался среднимъ и хорошаго качества.

Въ состояніи и развитіи въ губерніи огородническаго промысла никакихъ измѣненій противъ 1905 года не произошло. Огородничество здѣсь вообще развито слабо и потому не составляетъ существенной отрасли сельско-хозяйственной промышленности.

Минувшій годъ для огородничества, вслѣдствіе продолжительной засухи и другихъ неблагоприятныхъ атмосферныхъ условій, повсемѣстно въ губерніи былъ не благополучнымъ. Сборъ овощей получился крайне ограниченный, такъ что большая часть населенія губерніи не была обеспечена огородными продуктами даже для собственныхъ потребностей. Если же изъ нѣкоторыхъ пригородныхъ

Огородничество и садоводство.



селеній, преимущественно Уфимскаго уѣзда, крестьяне котораго и особенно переселившіеся сюда латыши Прибалтійскаго Края болѣе другихъ занимаются огородничествомъ, и доставлялись овощи въ города на базары, то сбывались на нихъ по весьма высокимъ цѣнамъ и потому почти не могли быть доступны въ большую часть зимняго періода бѣднѣйшему классу населенія, которое такимъ образомъ лишено было главныхъ и необходимыхъ предметовъ продовольствія.

Что же касается садоводства, то въ состояніи и развитіи его, какъ промысла въ губерніи, также не произошло никакихъ измѣненій. Имъ занимается весьма ограниченная часть домохозяевъ, при томъ въ большинствѣ случаевъ для собственныхъ потребностей и почти исключительно въ городахъ губерніи.

Относительно лѣта минувшаго года нужно сказать, что оно, вслѣдствіе продолжительныхъ жаровъ и почти полного отсутствія дождей, губительно отозвалось на ростъ и созрѣваніи яблоковъ, такъ какъ появившійся въ садахъ въ громадномъ количествѣ червь жестоко подтачивалъ яблоки, почему послѣднія, остановившись въ ростъ и не созрѣвъ, или большею частью опадали или оставались на корню въ поврежденномъ видѣ.

**Скотоводство.**

Относительно скотоводства въ губерніи вообще нужно сказать, что оно хотя и не составляетъ существенной отрасли сельско-хозяйственной промышленности, но, вслѣдствіе благопріятныхъ мѣстныхъ условій, именно обилія богатыхъ травъ на обширныхъ заливныхъ, степныхъ и суходольныхъ лугахъ, служащихъ прекраснымъ пастбищемъ для рогатаго скота и лошадей, продолжаетъ постепенно развиваться, количество скота ежегодно возрастаетъ, благодаря чему населеніе губерніи вполне обезпечивается для своихъ нуждъ собственнымъ доморощеннымъ скотомъ.

Минувшій годъ для скотоводства въ губерніи былъ не благопріятнымъ, такъ какъ неурожай травъ и плохой сборъ кормовъ вызвали быстрое и непосильное для населенія повышеніе цѣнъ на сѣно и другія кормовыя средства.

Количество головъ разнаго рода скота у населенія губерніи въ отчетномъ году по уѣздамъ ея распредѣлялось слѣдующимъ образомъ:

У Ѣ З Д Ы.	ЛОШАДЕЙ.			Крупнаго рогатаго скота.			Овецъ.	Козъ.	Свиней.	Верблюдовъ.	Всего скота по уѣзду.
	Взрослыхъ.	Подростковъ.	ВСЕГО.	Взрослыхъ.	Подростковъ и телятъ.	ВСЕГО.					
							Съ подростками.				
Уфимскій . . . . .	96643	22504	119147	85000	79462	164462	276345	16015	59218	—	635187
Бирскій . . . . .	174492	47426	221918	134164	128331	262495	489128	58743	48001	—	1080285
Мензелинскій . . . . .	103236	16190	119426	76398	58770	135168	294953	19376	40971	—	609894
Стерлитамакскій . . . . .	127556	32760	160316	87751	92496	180247	291367	32475	61884	—	726289
Белебеевскій . . . . .	169139	41390	210529	119604	122398	242002	398548	69611	42926	37	963653
Златоустовскій . . . . .	79050	21209	100259	67893	54611	122504	140252	15494	21849	—	400358
<b>И Т О Г О .</b>	<b>750116</b>	<b>181479</b>	<b>931595</b>	<b>570810</b>	<b>536068</b>	<b>1106878</b>	<b>1890593</b>	<b>211714</b>	<b>274849</b>	<b>37</b>	<b>4415666</b>



Такимъ образомъ, изъ приведенныхъ данныхъ видно, что хотя въ 1906 г. нѣкоторая часть населенія губерніи и продавала свой скотъ въ значительномъ числѣ, вынужденная къ тому безкормидей, тѣмъ не менѣе общее количество скота по губерніи противъ предшествовавшаго года увеличилось на 305849 головъ, причемъ наибольшее количество его по прежнему приходилось на Бирскій уѣздъ, а наименьшее—на Златоустовскій.

Улучшенію породъ крестьянскаго рогатаго и мелкаго скота способствовали, какъ и раньше, уѣздныя земства, отправлявшія на случайные пункты и въ табуны породистыхъ племенныхъ быковъ и барановъ, выписываемыхъ ими съ этою цѣлью.

Улучшенію же породъ лошадей продолжала содѣйствовать Уфимская Конюшня Государственнаго Коннозаводства, имѣвшая въ своемъ распоряженіи въ истекшемъ году 64 производителей, изъ коихъ 56 на временныхъ и 8 на постоянныхъ случайныхъ пунктахъ.

На временныхъ пунктахъ производители покрыли всего 1390 матокъ, изъ которыхъ 321 землевладѣльческая, 999 крестьянскія и 70, принадлежащія лицамъ разнаго званія, а на постоянныхъ пунктахъ—111 матокъ.

Кромѣ того, 53 одобренныхъ жеребца, принадлежащихъ частнымъ лицамъ, покрыли 493 матки.

Наконецъ, за счетъ уѣздныхъ земствъ было случено кобылъ по Уфимскому уѣзду 65 и по Бирскому 55, всего 120 кобылъ.

Такимъ образомъ, въ случайный періодъ 1906 г. съ 64 жеребцами Уфимской заводской конюшни и съ одобренными ею 53 жеребцами частныхъ лицъ случено было всего 2003 матки.

Отъ слученныхъ въ 1905 г. 1565 кобылъ въ отчетномъ году, по сообщенію заводской конюшни, получено приплода: жеребчнковъ 330 и кобылокъ 278, а всего 608 головъ; изъ остальныхъ же 957 кобылъ 65 скинули, 617 остались холостыми, 46 пали, проданы и украдены, а о 229 свѣдѣній не доставлено.

Въ 1906 г. въ губерніи было, какъ и въ предшествовавшемъ году, четыре конскихъ выставки въ слѣдующихъ пунктахъ: въ г. г. Уфѣ и Бирскѣ и с. с. Мелеузѣ, Стерлитамакскаго уѣзда, и Байкахъ, Бирскаго уѣзда. Въ г. Уфѣ и с. Мелеузѣ выставки были устроены Главнымъ Управленіемъ Государственнаго Коннозаводства, совмѣстно съ Главнымъ Управленіемъ Землеустройства и Земледѣлія, а въ г. Бирскѣ и с. Байкахъ—названными Главными Управленіями, совмѣстно съ Бирскимъ уѣзднымъ земствомъ.

На всѣ эти выставки было приведено 108 жеребцовъ, 88 кобылъ и 178 годовиковъ, а всего 374 головы. Изъ этого числа 147 лошадей (26 жеребцовъ, 33 кобылы и 88 годовиковъ) получили денежные награды, 22 лошадямъ (12 жереб. и 10 кобыл.) выданы медали (5 серебряныхъ и 17 бронзовыхъ) и 15 (8 жеребцамъ и 7 кобыламъ)—похвальные листы.

О пчеловодствѣ въ губерніи вообще нужно сказать, что хотя мѣстныя условія (обиліе лѣсовъ и луговъ, богатыхъ разнообразными цвѣточными растеніями и медоносными травами, и относительно теплый климатъ) благопріятствуютъ рациональному веденію этого промысла, тѣмъ не менѣе оно составляетъ предметъ занятій сравнительно незначительной части населенія губерніи и потому, не являясь существенною отраслью сельскаго хозяйства, особаго

Пчеловодство.



значенія въ экономической жизни населенія не имѣеть. Въ одномъ же изъ уѣздовъ губерніи, именно Мензелинскомъ, оно, по причинѣ вырубки лѣсовъ, съ каждымъ годомъ падаетъ.

Отчетный годъ, вслѣдствіе засухи, для пчеловодства былъ вообще неблагополучнымъ какъ по роенію пчелъ, такъ и по сбору меда. Въ безлѣсныхъ мѣстностяхъ травы цвѣли слабо и быстро завяли почему взятокъ съ нихъ былъ весьма недостаточный. Въ лѣсныхъ же раіонахъ, гдѣ главный пчелиный взятокъ даютъ липовые лѣса, медосборъ получился также мало удовлетворительный, такъ какъ липа процвѣла въ короткій промежутокъ, вслѣдствіе чего пчелы не успѣли собрать достаточныхъ запасовъ матеріала для меда, котораго затѣмъ и не могло хватить на зимній періодъ. Поддержанію среди населенія занятія пчеловодствомъ содѣйствуютъ уѣздныя земства, заботами которыхъ въ минувшемъ году былъ заготовленъ и отпущенъ пчеловодамъ въ потребномъ количествѣ безъакцизный сахаръ для прокормленія пчелъ, благодаря чему послѣднія сохранились на зиму въ болѣе или менѣе удовлетворительномъ видѣ.

**А Велебеевское** уѣздное земство занятіе пчеловодствомъ поддерживало, кромѣ того, слѣдующими, весьма существенными, мѣропріятіями: для ознакомленія пасѣчниковъ со способами раціональнаго пчеловодства, продолжало содержать на свои средства собственную, достаточно оборудованную, пасѣку съ опытнымъ при ней пчеловодомъ—инструкторомъ, обязаннымъ посѣщать пасѣки уѣзда, и помощникомъ ему на лѣтніе мѣсяцы; для предоставленія пчеламъ большого медоноснаго взятка, на пасѣкѣ посѣяны были горчица, фацелія, бѣлый клеверъ, резеда и вика. Дѣятельность земскаго пчеловода, кромѣ завѣдыванія пасѣкой, состояла въ разѣздахъ по уѣзду для посѣщенія, по приглашеніямъ частныхъ пчеловодовъ, принадлежащихъ имъ пасѣкъ; такихъ посѣщеній въ теченіе лѣта имъ сдѣлано 74, при чемъ осмотрѣно 37 крестьянскихъ пасѣкъ, 33 частно-владѣльческихъ, 3 учительскихъ и 1, принадлежащая духовному лицу. Результатомъ данныхъ при этихъ посѣщеніяхъ совѣтовъ явилось увеличеніе у пчеловодовъ уѣзда числа рамочныхъ ульевъ, благодаря убѣжденію ихъ въ большей пригодности и пользѣ этихъ ульевъ предъ колодными. Доказательствомъ этому, между прочимъ, служитъ то обстоятельство, что изъ сельско-хозяйственнаго склада мѣстнаго земства лѣтомъ истекшаго года куплено крестьянами 150 рамочныхъ ульевъ. Кромѣ того, такіе ульи дѣлались самими пчеловодами въ довольно значительномъ количествѣ. Вообще же рамочныхъ ульевъ у пчеловодовъ уѣзда въ отчетномъ году насчитывалось до 1000 штукъ, почти на 400 шт. болѣе противъ 1905 года. Затѣмъ, уѣздное земство изготовляло изъ надлежащаго матеріала и продавало, какъ сказано выше, пчеловодамъ въ кредитъ рамочные ульи на условіяхъ, одинаковыхъ для продажи сельско-хозяйственныхъ машинъ и орудій. Наконецъ, земство выписывало, какъ и въ предшествовавшемъ году, изданія, книги и брошюры, знакомявшія населеніе уѣзда со способами и пользой раціональнаго веденія пчеловодства.

**Златоустовское** уѣздное земство также озабочено вопросомъ объ устройствѣ въ уѣздѣ для той же цѣли опытной пасѣки съ соответствующимъ при ней пчеловодомъ.



### 3. Кустарные и другіе промыслы.

Въ положеніи кустарныхъ и другихъ промысловъ, имѣющихъ не малое значеніе для экономической жизни населенія губерніи, въ отчетномъ году никакихъ измѣненій не произошло.

Промыслы эти всецѣло находятся въ зависимости отъ тѣхъ или иныхъ мѣстныхъ условій, какъ въ отношеніи размѣровъ, такъ и въ отношеніи значенія ихъ, въ смыслѣ поддержки сельско-хозяйственнаго быта крестьянъ.

Наиболѣе распространенными промыслами были, какъ и прежде, слѣдующіе: лѣсной (рубка и заготовка бревенъ, дровъ, угля, мочала, ободьевъ, луба, корья), изготовленіе предметовъ сельско-хозяйственнаго инвентаря (саней, дугъ, дровней, кошевыхъ, колесъ, тарантасовъ, телѣгъ, сабановъ, сохъ, лопатъ) и другихъ издѣлій изъ лѣснаго матеріала (кулей, рогожъ, лаптей, ведеръ, корзинъ, корытъ, сундуковъ, столовъ и гнутыхъ стульевъ и креселъ); затѣмъ—извозный, отхожій, столярный, малярный, портняжный, сапожный, плотничный, слесарный, кузнечный, канатный, горшечный и отчасти рыбный промыслы.

Въ частности, жители Благовѣщенскаго завода, Уфимскаго уѣзда, занимаются производствомъ вѣялокъ и сортировокъ, которыя, благодаря своей дешевизнѣ, чистотѣ отдѣлки и продуктивности въ работѣ, распространяются, кромѣ Уфимской, и въ другихъ губерніяхъ и Сибири. О поддержкѣ и развитіи этого вида кустарнаго промысла заботится земство.

Жители же нѣкоторыхъ земледѣльческихъ селеній Златоустовскаго уѣзда изготовляютъ, кромѣ того, молотилки, сабаны, плуги и скобяныя издѣлія, а въ заводскихъ селеніяхъ и г. Златоустѣ—ножи и вилки въ значительномъ количествѣ.

Наконецъ, въ 5 волостяхъ Мензелинскаго уѣзда, именно въ Старо-Мелькенской, Богодаровской, Матвѣевской, Мензелинской и Башинды-Останковской, распространено тканье сарпинки, выработкой которой въ 1906 г. занято было всего 250 станковъ. Развитію среди крестьянъ этаго промысла содѣйствуетъ мѣстное уѣздное земство, имѣющее въ с. Старыхъ Мелькеньяхъ, гдѣ въ 1906 г. возникло это производство, особое зданіе для ткацкой мастерской; на содержаніе мастерской и завѣдывающей ею земствомъ ежегодно отпускается 650 р., и, кромѣ того, завѣдывающей предоставлено право бесплатныхъ разъѣздовъ по ея специальности на земскихъ лошадяхъ.

### 4. Фабрично-заводская промышленность.

#### А. Производство предметовъ, обложенныхъ акцизомъ.

Винокуреніе въ періодъ 1905—1906 г.г. производилось на 22 винокуренныхъ заводахъ, болѣе предыдущаго періода на одинъ, водство. вновь открытый, заводъ.



Выкурка спирта на 5 заводахъ производилась изъ хлѣбныхъ припасовъ, а на остальныхъ 17—изъ хлѣбныхъ припасовъ и картофеля.

Всѣ винокуренные заводы—сельско-хозяйственные и находились во владѣльческихъ имѣніяхъ, кромѣ одного, построеннаго на арендованной землѣ; эксплуатировались они самими владѣльцами и въ аренду не сдавались.

Въ техникѣ винокуреннаго производства на заводахъ никакихъ усовершенствованій и измѣненій не произошло, причиною чему можно считать то обстоятельство, что винокурами на заводахъ состояли лица безъ надлежащей научной подготовки, исключительно практики въ дѣлѣ винокуренія.

На всѣхъ заводахъ выкурено въ отчетномъ періодѣ 1.165.191 вед. спирта по расчету въ 40<sup>0</sup>, болѣе по сравненію съ предыдущимъ періодомъ на 171, 708 вед., что объясняется значительнымъ спросомъ на спиртъ, въ зависимости отъ увеличенія потребленія вина.

**Дрожжево-винокурное и дрожжевое производство.**

Въ періодъ 1905—1906 г.г. также, какъ въ предыдущемъ, дѣйствовалъ одинъ дрожжево-винокурный заводъ, выработавшій спирта 17245, 3 вед. въ 40<sup>0</sup> и дрожжей изъ подъ пресса 193983 фун. Приготовление дрожжей велось по старому способу, носящему названіе вѣнскаго, и къ производству дрожжей по новому, такъ называемому воздушному, способу не переходили.

Количество приготовляемыхъ дрожжей, благодаря хорошему ихъ качеству и отсутствію конкуренціи, ежегодно прогрессируетъ.

**Пивоваренное производство.**

Въ отчетномъ году въ губерніи дѣйствовало восемь пивоваренныхъ заводовъ,—болѣе, чѣмъ въ предыдущемъ году, на одинъ, вновь устроенный, заводъ.

На всѣхъ восьми заводахъ выварено, по соображеніямъ акцизнаго надзора, 486404 вед. пива, болѣе противъ прошлаго года на 84296 вед., что объясняется отчасти увеличеніемъ числа заводовъ на одинъ, а главнымъ образомъ—развитіемъ пивоваренной промышленности, въ связи съ употребленіемъ пива, подтвержденіемъ чему можетъ служить увеличеніе пивныхъ лавокъ противъ прошлаго года на 86.

На ряду съ мѣстными заводчиками, продолжаютъ удачно конкуррировать фирмы: Самарская—„Вакано и К<sup>0</sup>“, „Казанская— „Н-ки Александра“ и Елабужская—„Стахѣва“, такъ какъ пиво этихъ фирмъ по своимъ качествамъ лучше мѣстнаго.

**Медоваренное производство.**

Медовареніе въ отчетномъ году не производилось. Благодаря высокому качеству продуктовъ пчеловодства въ губерніи, таковыя въ значительномъ количествѣ вывозятся. Это обстоятельство, въ связи съ отсутствіемъ спроса на медъ, при значительномъ распространеніи дешевыхъ искусственныхъ минеральныхъ и фруктовыхъ водъ, привело почти къ полному прекращенію медоваренія въ губерніи.



Очистка спирта въ отчетномъ году производилась на одномъ казенномъ спиртоочистительномъ заводѣ и въ ректификаціонныхъ отдѣленіяхъ при 6-ти винокуренныхъ заводахъ. Ректификація казеннаго спирта производилась на всѣхъ указанныхъ заводахъ, а на двухъ изъ нихъ, помимо казеннаго, очищался еще и собственный спиртъ, продаваемый въ ректификованномъ видѣ. Въ аппаратахъ и способахъ очистки никакихъ перемѣнъ въ отчетномъ году не произошло.

**Спиртоочистительное производство.**

Нефтянаго производства не существовало, а имѣлись только склады оплаченныхъ акцизомъ нефтяныхъ продуктовъ.

**Нефтяное производство.**

Въ теченіе 1906 года въ губерніи дѣйствовала по прежнему только одна фабрика, работы на которой велись ручнымъ способомъ, и никакихъ улучшеній въ технику производства не произошло.

**Спичечное производство и продажа фосфора.**

Фабрика выдѣлывала исключительно безопасныя безфосфорныя спички.

Въ теченіе года для надобностей производства фабрики было приобрѣтено и употреблено 6 пуд. 14 фун. краснаго фосфора и выдѣлано 3.022000 коробокъ спичекъ, по 75 шт. въ каждой.

Въ производствѣ означенной фабрики въ отчетномъ году произошелъ небольшой перерывъ, вслѣдствіе уничтоженія ея 5 го сентября пожаромъ, во время котораго сгорѣло до основанія самое зданіе фабрики, а также машины, фосфоръ (1 п. 13ф.) и 528 ящиковъ необандероленныхъ спичекъ на сумму акциз. 2640 р. Вскорѣ послѣ пожара владѣльцемъ сгорѣвшей фабрики была устроена новая, которая и продолжаетъ производство. Спички сбывались исключительно въ предѣлахъ губерніи.

### **В. Казенная винная операція.**

Общее потребленіе вина и спирта въ губерніи въ 1906 г. составляетъ 1.259341,71 вед. въ 40°, болѣе 1905 года (1188116075 вед. въ 40°,) на 71225,635 вед. въ 40°, или почти на 6%. Душевое же потребленіе вина составило въ среднемъ по губерніи 0,573 ведра, сравнительно съ предыдущимъ годомъ (0,452 вед.) болѣе на 0,121 вед.

**Потребленіе въ губерніи спирта и вина, въ связи съ экономическимъ положеніемъ ея населенія.**

Принимая во вниманіе, что экономическое положеніе губерніи въ 1906 г. значительно ухудшилось противъ 1905 г. какъ вслѣдствіе недорода хлѣбовъ, такъ и вслѣдствіе вздорожанія жизни и застоя въ торговлѣ, благодаря общеимперской неурядицѣ въ политической жизни населенія, увеличеніе потребленія вина объясняется: во 1-хъ—нѣкоторымъ запасомъ хлѣба отъ урожая 1905 г. и, параллельно съ этимъ, повышеніемъ цѣнъ на хлѣбъ въ 1906 г., во 2-хъ—подвозкою хлѣба къ продовольственнымъ пунктамъ для пострадашаго отъ неурожая населенія, въ 3-хъ—увеличеніемъ численности населенія, вызваннымъ возвращеніемъ на родину съ дѣйствительной службы чиновъ запаса, по окончаніи войны, и, наконецъ, переселеніемъ въ Уфимскую губернію изъ другихъ малоземельныхъ губерній. Въ числѣ потребленнаго вина 1259.341,71 вед. заключается: вина обыкновенной очистки—1228,871,645 вед. (или 97,580% общаго



потребленія), столоваго—9892,515 вед. (0,786<sup>0/0</sup>) и спирта разныхъ крѣпостей—20.577,550 вед. (1,634<sup>0/0</sup>). Уменьшеніе потребленія столоваго вина противъ 1905 г. объясняется высокимъ качествомъ мѣстнаго обыкновеннаго вина и дешевизной его сравнительно со столовымъ.

**Число казенныхъ винныхъ складовъ и ихъ обороты.** Въ 1906 г. дѣйствовало, какъ и прежде, 6 казенныхъ очистныхъ винныхъ складовъ.

Обороты ихъ выразились слѣдующими цифрами (въ ведрахъ въ 40<sup>0</sup>):

Уфимскій	складъ . . . . .	298391,3,
Златоустовскій	” . . . . .	221779,2,
Белебеевскій	” . . . . .	138492,8,
Стерлитамакскій	” . . . . .	148232,5,
Мензелинскій	” . . . . .	138572,2,
Бирскій	” . . . . .	269817,9.

Расходъ по приготовленію одного ведра питей въ 1906 г. составилъ 10,507 к., болѣе противъ прошлаго года (9,782) на 0,725 к., что объясняется общими неблагоприятными экономическими условіями, отразившимися повышеніемъ цѣнъ на заготовку и перевозку матеріаловъ, увеличеніемъ содержанія личному составу служащихъ и рабочихъ, а также болѣе усиленной пересылкою по почтѣ ручки, въ огражденіе отъ грабежей и проч.

**Число казенныхъ винныхъ лавокъ и частныхъ мѣстъ продажи питей.** Продажа питей въ отчетномъ году производилась изъ 396 казенныхъ винныхъ лавокъ (въ томъ числѣ въ городахъ 38 и внѣ городовъ 358) и изъ 539 частныхъ разнаго наименованія мѣстъ продажи (въ городахъ 261 и внѣ городовъ 278). Такимъ образомъ, число казенныхъ винныхъ лавокъ и частныхъ мѣстъ продажи питей въ 1906 г. уменьшилось противъ 1905 г. (винныхъ лавокъ 398 и частныхъ мѣстъ продажи 415) на 2 винныхъ лавки, вслѣдствіе утвержденія приговоровъ о воспрещеніи торговли питьями, и увеличилось на 124 прочихъ мѣстъ продажи, что, главнымъ образомъ, слѣдуетъ объяснить допущеніемъ свободнаго открытія (зак. 22 Апрѣля 1906 г.) пивныхъ лавокъ въ городахъ и нестѣсненія открытія ихъ во внѣгородскихъ поселеніяхъ, въ которыхъ уже признана потребность въ распивочной торговлѣ пивомъ.

Въ казенныхъ винныхъ лавкахъ комиссіонной продажи монопольныхъ напитковъ, какъ и въ прошломъ году, не производилось. Максимальная продажа изъ казенныхъ винныхъ лавокъ была 15572 вед., минимальная 705 вед. и средняя 3109,1 вед. въ 40<sup>0</sup>. Частныя мѣста продажи въ отношеніи соблюденія въ нихъ правилъ о торговлѣ и благочиніи являлись удовлетворительными, такъ какъ случаи нарушенія существующаго закона и отступленія отъ требованій обязательныхъ постановленій, регулирующихъ устройство заведеній и порядокъ торговли, наблюдались очень рѣдко.

**Финансовые результаты казенной продажи питей.** Общій валовой доходъ отъ казенной продажи питей въ 1906 г. составилъ 10150976 р. 19 к., болѣе противъ 1905 г. (9604145 р. 37 к.) на 546830 р. 82 к., а общій расходъ—2388225 р. 33,5 к., болѣе противъ 1905 г. (2191687 р. 53<sup>1/2</sup> к.) на 196537 р. 80 к.



Такимъ образомъ, чистый доходъ за 1906 г. составилъ 7762750 р. 85<sup>1</sup>/<sub>2</sub> к. или 6 р. 16413 к. на ведро проданныхъ питей, т. е. болѣе противъ прошлаго года (7412457 р. 83<sup>1</sup>/<sub>2</sub> к.) на 350293 р. 2 к. Увеличеніе доходности за 1906 г. находится въ прямой зависимости отъ увеличенія потребленія вина въ губерніи до 6<sup>0</sup>/<sub>100</sub>.

## В. Горные заводы.

### 1. Казенные.

*Златоустовскими заводами и оружейной фабрикой* въ 1906 году выплавлено чугуна изъ домны 876846 пуд., выдѣлано передѣльныхъ металловъ (полупродуктовъ): мартеновскаго металла (жельза и стали въ слиткахъ) 580800 пуд. и тигельной литой стали 24364 пуд. 17 ф.; приготовлено и сдано по нарядамъ Правительства, частнымъ заказамъ и на продажу: артиллерійскихъ стальныхъ снарядовъ (3<sup>11</sup>, 6<sup>11</sup> и 42 лин. прапнелей) 194359 шт., холоднаго оружія (солдатскихъ и офицерскихъ пашекъ, кинжаловъ, клинковъ и ноженъ) 68625 шт., чугуна не въ дѣлѣ 379780 пуд., чугуновыхъ отливокъ 42353 п. 19 ф., жельза 272024 пуд. 6 фун., стали 82114 пуд., жельзныхъ и стальныхъ издѣлій 37391 пуд. 29 фун., мѣдныхъ поясковъ къ снарядамъ 1693 пуд. 6 фун., пуль свинцовыхъ сферическихъ 579 пуд., разныхъ издѣлій и огнеупорныхъ матеріаловъ (кирпича, кварца и глины) на сумму 13787 руб. 20 коп.

Всего металловъ и издѣлій было приготовлено, по условнымъ и рыночнымъ цѣнамъ, на 2420785 р., болѣе противъ 1905 года на 30342 р., каковое обстоятельство объясняется увеличеніемъ спроса на чугунъ, жельзо и сталь.

Снаряды и холодное оружіе, приготовляемые по нарядамъ Главнаго Артиллерійскаго Управленія, вывозились изъ завода и затѣмъ отправлялись по жельзной дорогѣ въ артиллерійскіе склады распоряженіемъ военнаго вѣдомства.

Жельзо, сталь и чугуныя водопроводныя трубы, изготовляемыя по требованіямъ Управленій жельзныхъ дорогъ, казенныхъ заводовъ и по заказамъ Городскихъ Управленій, отправлялись въ мѣста назначенія по Самаро-Златоустовской жельзной дорогѣ. Всѣхъ такихъ грузовъ, а равно металловъ и издѣлій вообще для заказчиковъ и коммиссіонеровъ отправлено рельсовымъ путемъ въ разныя мѣста 123120 пуд. Часть холоднаго оружія, преимущественно пашки, пашечные и кинжальные клинки для казачьихъ войскъ, отправлена въ мѣста расположенія войскъ чрезъ посредство Страховаго Общества К<sup>0</sup> „Надежда“, а нѣкоторыя издѣлія—почтою.

Средствами Златоустовскаго завода въ 1906 году отправлено и перевезено грузовъ:

1) по жельзнымъ дорогамъ прямымъ сообщеніемъ:

для С.-Петербургскаго арсенала . . . . .	14207 пуд.
„ Иркутскаго склада . . . . .	29770 „
„ Уфимскаго „ . . . . .	5428 „



для Саткинского завода и Бакальского рудника . . . . .	59453 пуд.
„ Обуховского завода . . . . .	3200 »
„ Пермского „ . . . . .	24720 »
„ Артинского „ . . . . .	8750 »
2) по желѣзной дорогѣ до стан. Уфа, а отсюда водою:	
до Воткинского завода . . . . .	280180 пуд.
„ Ижевского „ . . . . .	18495 »
„ С.-Петербурга . . . . .	73062 »
3) гужомъ на заводы Златоустовскаго округа:	
Саткинскій . . . . .	2334 пуд.
Кусинскій . . . . .	15706 »
Артинскій . . . . .	17927 »

---

Всего 553232 пуд.

Съ проведеніемъ Самаро-Златоустовской желѣзной дороги и вѣтвей, соединившихъ рельсовымъ путемъ Златоустовскій заводъ съ Саткинскимъ заводомъ, Бакальскимъ рудникомъ и Уфимскою пароходною пристанью, транспортировка крупныхъ заводскихъ грузовъ (руды, чугуна, желѣза, дровъ, кирпича) вообще значительно облегчилась, и провозъ сталъ обходиться дешевле. Мелкіе же грузы, какъ болѣе цѣнные и срочные для заводскихъ надобностей (мѣдные пояски для снарядовъ, напильники и т. п.), перевозились въ заводы конной силой.

Въ отчетномъ году на заводѣ и фабрикахъ мастеровъ и рабочихъ всѣхъ родовъ состояло 6038 человекъ, которымъ за работы уплачено всего 1753213 р. 78 к., болѣе 1905 г. на 333948 р. 95 к.— Увеличеніе заработка рабочихъ повліяло на улучшеніе матеріальнаго положенія не только мѣстнаго населенія, но и рабочихъ, прибывшихъ изъ другихъ уѣздовъ и нашедшихъ въ заводскихъ цехахъ соотвѣтствующія занятія и работы.

**Саткинскій заводъ** въ 1906 году, какъ и въ предыдущихъ годахъ, былъ занятъ добычей желѣзныхъ рудъ на продажу по заказамъ частныхъ заводовъ въ небольшомъ количествѣ и для надобностей казенныхъ заводовъ, а главнымъ образомъ—на потребности своего и Златоустовскаго заводовъ для переплавки ихъ въ доменныхъ печахъ на чугуны, съ изготовленіемъ изъ него артиллерійскихъ снарядовъ по нарядамъ Военнаго Министерства и выдѣлкою пудлинговаго металла для Пермскихъ пушечныхъ заводовъ, для Златоустовскаго завода и частью для продажи.

Сумма годовой производительности завода въ отчетномъ году выразилась въ 1038445 р. 67 к.

Сравнительно съ предыдущимъ годомъ, производительность завода за отчетный годъ имѣетъ слѣдующія видоизмѣненія: изъ доменныхъ печей выплавлено чугуна менѣе на 1088480 пудовъ, пудлинговаго металла приготовлено болѣе на 24760 пуд., артиллерійскихъ снарядовъ выдѣлано менѣе на 60000 штукъ.

Уменьшеніе по выплавкѣ чугуна произошло, вслѣдствіе остановки обѣихъ доменныхъ печей для капитальнаго ремонта горновъ



и шахтъ у нихъ, такъ что дѣйствіе доменъ въ 1906 г. продолжалось: Шотландской въ теченіе 103 и Рашетовской—119 сутокъ. Пудлинговаго же металла приготовлено болѣе по причинѣ увеличенія заказовъ на него.

Увеличеніе или уменьшеніе производительности по изготовленію артиллерійскихъ снарядовъ стоитъ въ зависимости отъ Военнаго и Морского Министерствъ, по нарядамъ которыхъ готовятся эти издѣлія.

Всѣ грузы, предназначенные къ отправкѣ по принадлежности, гужомъ подвозились къ желѣзно-дорожнымъ станціямъ, а съ этихъ станцій отправлялись по жел. дор., чугуны же для Пермскаго, Воткинскаго, Обуховскаго и Александровскаго заводовъ и пудлинговый металлъ для Пермскаго завода до г. Уфы отправлялись также по жел. дор., а отсюда—водою до мѣстъ назначенія.

Всѣмъ рабочимъ завода, въ числѣ 1930 чел., въ отчетномъ году выдано заработной платы всего 402080 р. 15 к.

Такимъ образомъ, сумма заработка рабочихъ противъ 1905 г. уменьшилась, по случаю бездѣйствія въ теченіе продолжительнаго времени доменныхъ печей, а вслѣдствіе этого и сокращенія работъ на 84557 р. 45 к., но, несмотря на это, мѣстное заводское населеніе, благодаря постороннимъ заработкамъ на сосѣднемъ частномъ заводѣ товарищества „Магнезитъ“, считалось матеріально обеспеченнымъ.

Дѣятельность *Кусинскаго завода* въ отчетномъ году по прежнему заключалась въ выплавкѣ чугуна, въ приготовленіи разныхъ артиллерійскихъ снарядовъ и отливкѣ чугунныхъ издѣлій и художественныхъ вещей.

Всего изготовлено въ вагранкахъ чугунныхъ припасовъ, издѣлій и художественныхъ вещей 57462 п. 4 ф., приготовлено разныхъ артиллерійскихъ снарядовъ, какъ то: гранатъ, ядеръ и шрапнелей—181466 штукъ.

Общая производительность завода, выразившаяся въ суммѣ 404030 р. 25 к., уменьшилась противъ предыдущаго года на 135144 р. 91 к., причиною чего послужило сокращеніе казенныхъ нарядовъ.

Грузовъ изъ завода отправлено около 260000 пуд., изъ коихъ 81000 п.—на заводы своего округа, 115000 п.—на заводы другихъ округовъ и 64000 п.—частнымъ лицамъ.

Мастеровъ и рабочихъ всѣхъ родовъ на заводѣ въ 1906 году было 895 чел., коимъ за работы уплачено всего 176019 р. 63 к.



## 2. ЧАСТНЫЕ ЗАВОДЫ.

Производительность существующихъ въ губерніи частныхъ горныхъ заводовъ и промысловъ за 1906 годъ видна изъ слѣдующей вѣдомости.

Наименованіе частныхъ горныхъ заводовъ и промысловъ и указаніе ихъ мѣстонахожденія и владѣльцевъ.	Производительность рудниковъ и промысловъ.					Производительность частныхъ горныхъ заводовъ.											
	ДОБЫТО.		Задолжалось рабочимъ.			ВЫПЛАВЛЕНО.		Приготовлено.						Отливо чугунныхъ издѣлій.	Задолжалось рабочимъ.		
	Железной руды (пудовъ).	Строительнаго матеріала (к. с.).	При добычѣ руды.		На каменоломняхъ.	Чугуна.	Мѣди.	Железа пудлинга и кричного.		Стали и железа.		Металлическихъ издѣлій.			Горнозаводскихъ.	Вспомогательныхъ.	
			Внутри рудниковъ.	На поверхности.				Полупродуктовъ, болванъ и мильбар.	Готоваго полосового, сортов. котельнаго и листового.	Полупродуктовъ, болванки и отливки.	Готоваго сортового, листового, рельсовъ и друг.	Стальныхъ.	Железныхъ.	Мѣдныхъ.			
<b>Въ Уфимскомъ уѣздѣ.</b>																	
Симскій заводъ . . . . .	—	27	—	—	4	550882	—	—	—	816353	—	—	5700	—	45617	530	625
Миньярскій „ } бр. Балашевыхъ . . . . .	—	77	—	—	10	—	—	—	81775	—	750788	—	1705	392	—	963	520
Балашевскій „ } . . . . .	—	61	—	—	8	608173	—	—	—	—	—	—	370	—	—	94	408
Катавъ-Ивановскій зав. кн. Бѣлос.-Бѣлозерскаго . . . . .	—	—	—	—	—	1162379	—	—	—	1584016	1174103	1690	30910	307	94100	1115	989
Каменоломни Ларионова близъ г. Уфы . . . . .	—	83	—	—	18	—	—	—	—	—	—	—	—	—	—	—	—
<b>Въ Златоустовскомъ уѣздѣ.</b>																	
Юрюзань-Ивановскій зав. кн. Бѣл.-Бѣлозерскаго . . . . .	—	—	—	—	—	574027	—	290124	292308	3410	508116	—	70861	523	22132	1700	336
Никольскій зав. бр. Злоказовыхъ . . . . .	—	—	—	—	—	53953	—	—	—	—	—	—	—	—	16558	66	30
Рудники Катавъ и Юрюзань-Ивановскихъ заводовъ.	3087940	—	303	61	—	—	—	—	—	—	—	—	—	—	—	—	—
„ Симскихъ заводовъ . . . . .	2083443	—	116	103	—	—	—	—	—	—	—	—	—	—	—	—	—
„ Никольскіе . . . . .	260900	—	—	90	—	—	—	—	—	—	—	—	—	—	—	—	—
Разработка магнезита т-ва „Магнезитъ“ . . . . .	—	1824	—	—	69	—	—	—	—	—	—	—	—	—	—	—	—
<b>Въ Стерлитаманскомъ уѣздѣ</b>																	
Верхоторекій зав. Н.вѣ В. А. Пашкова . . . . .	—	—	—	—	—	—	22905	—	—	—	—	—	—	—	—	100	2216
Всего по губерніи . . . . .	5432283	248к.с. Магнезита 1824 к. с.	419	254	109	2949414	22905	290124	374083	2403779	2433007	1690	109546	1222	178407	4568	5124



Изъ приведенныхъ данныхъ видно, что добывающая и обрабатывающая производительность частныхъ горныхъ и горнозаводскихъ предприятий губернии въ основныхъ производствахъ въ 1906 г. понизилась противъ предыдущаго года, хотя и не во всѣхъ. Такъ чугуна—этого основного продукта въ горнозаводскомъ дѣлѣ—выплавлено меньше на 746321 пуд. или 21,1<sup>0</sup>/<sub>0</sub>, полупродукта въ болванкахъ и отливкахъ—на 217194 п. или 8,28<sup>0</sup>/<sub>0</sub>. Повышеніе же произошло въ производствѣ сортового и листового желѣза и рельсъ на 330892 п. или 15,7<sup>0</sup>/<sub>0</sub>, издѣлій: желѣзныхъ—на 40112 или 57,77<sup>0</sup>/<sub>0</sub>, мѣдныхъ—на 212 или 20,99<sup>0</sup>/<sub>0</sub> и чугунныхъ—на 21758 или 13,89<sup>0</sup>/<sub>0</sub>, затѣмъ—по выплавкѣ мѣди—на 5974 п. или 35,3<sup>0</sup>/<sub>0</sub> и по добычѣ магнезита на 265 к. с. или 16,9<sup>0</sup>/<sub>0</sub>. Показанныя цифры значительно высокаго процентнаго повышенія относятся лишь къ случайнымъ и исключительнымъ производствамъ и потому вліянія на общій балансъ промышленности округа не имѣютъ.

Финансовая же сторона предприятий пострадала весьма чувствительно какъ за отсутствіемъ повышенія рыночныхъ цѣнъ на продукты, такъ и отъ пониженія продуктивности рабочей силы, являющейся результатомъ перемежающихся перерывовъ нормальнаго хода работъ, да еще при общемъ повышеніи процентовъ на 10 заработныхъ платъ, съ сокращеніемъ продолжительности рабочаго дня. Нуждаясь въ деньгахъ для уплаты за работы по добычѣ и производству, владѣльцы по прежнему прибѣгали къ займамъ и закладамъ за высокіе проценты. Совокупность указанныхъ неблагоприятныхъ условій настолько повысила стоимость операцій, что балансы годовыхъ отчетовъ по нимъ сводились съ огромными убытками для владѣльцевъ.

При укоренившейся въ послѣдніе годы тенденціи рабочихъ массъ смотрѣть на промышленныя предприятия вообще, а на горнопромышленныя въ частности, какъ на врага своего благополучія, не предвидится дальнѣйшаго развитія горнозаводской промышленности, если не будутъ приняты мѣры къ поднятію продажныхъ цѣнъ и проведенію въ рабочихъ массахъ сознанія, что промышленность и благосостояніе рабочаго люда способны процвѣтать лишь при условіи взаимопомощи труда и капитала, а не въ зловредной и безумной борьбѣ перваго съ послѣднимъ.

Одной изъ главнѣйшихъ причинъ тяжелаго положенія горнозаводской промышленности должно призвать громадный избытокъ рабочихъ рукъ, вслѣдствіе значительно большаго прироста населенія, въ сравненіи съ развитіемъ производствъ въ заводахъ. Заводоуправленія вынуждены зачастую держать запасныя смѣны въ такомъ количествѣ, что рабочимъ приходится работать лишь 2, а иногда даже одну только недѣлю въ мѣсяцъ. Послѣдствіемъ такого положенія является то, что, при хорошихъ платахъ, мѣсячный заработокъ получается ничтожнымъ.

Только надѣленіе земель горно-заводскаго населенія или выселеніе избытка его и можетъ еще поднять жизнеспособность мѣстныхъ горнопромышленныхъ предприятий. При настоящемъ положеніи вещей, Уральскіе заводы представляютъ отнюдь не ком-



мерческія горнозаводскія предпріятія, а нѣчто среднее между послѣдними и благотворительными заведеніями.

### Г. Фабрично-заводскія и промышленныя заведенія.

Фабрично-заводскихъ и промышленныхъ разнаго рода заведеній, подчиненныхъ вѣдѣнію фабричной инспекціи, въ отчетномъ году въ губерніи существовало всего 70, на 4 болѣе противъ 1905 г. Приложеніе № 10.

Изъ нихъ 12 винокуренныхъ заводовъ, 1 винокуренный, ректификаціонный и пивоваренный, 1 винокуренный и пивоваренный, 1 винокуренный и ректификаціонный, 1 дрожжево-винокуренный, 1 пивоваренный, 1 пивомедоваренный, 12 лѣсопильныхъ (изъ нихъ 9 съ мельницами), 2 лѣсопильно и стружкострогательныхъ, 4 кирпичныхъ, 2 кожевенныхъ, 1 канатный, 1 вагоностроительный, 1 чугуно-мѣднолитейный, 1 древесно-массовый, 1 стекольный, 2 сухой перегонки дерева, 3 механическихъ заведенія, 3 типографіи, 1 типолитографія, 1 кондитерская, крендельная и пряничная фабрика, 1 спичечная, 1 суконная, 1 гильзовая, 14 мельницъ и крупянокъ.

На всѣхъ этихъ заведеніяхъ въ 1905 году работало всего 4242 человекъ, менѣе 1905 г. на 13 чел.

Подробный перечень всѣхъ указанныхъ заведеній, съ указаніемъ ихъ владѣльцевъ, мѣстонахоженія и числа рабочихъ въ каждомъ изъ нихъ, помѣщенъ въ приложенной къ сему Обзору вѣдомости № 10.

О дѣятельности фабрично-заводскихъ и промышленныхъ заведеній губерніи въ 1906 г. слѣдуетъ замѣтить, что хотя число ихъ, какъ сказано выше, увеличилось противъ 1905 г. на 4, но въ общемъ дѣятельность ихъ значительно понизилась. Это явленіе вызвано было тѣми различными причинами и условіями, въ зависимости отъ которыхъ находятся успѣшность и размѣры дѣятельности того или иного изъ названныхъ выше заведеній.

Напримѣръ: 1) паровыя мельницы и крупянки, за неимѣніемъ у населенія губерніи, вслѣдствіе неурожая ржи и гречи, въ отчетномъ году работали въ среднемъ только мѣсяць; 2) отсутствіе заказовъ на издѣлія Усть-Катавскаго вагоностроительнаго завода и находящагося въ г. Уфѣ чугуно-мѣднолитейнаго завода Гутманъ (изготовленіе пожарныхъ машинъ) повлекло за собою сокращеніе дѣятельности этихъ заводовъ, а вмѣстѣ съ тѣмъ и уменьшеніе на нихъ числа рабочихъ.



## 5. Торговля и движение грузовъ.

Ярмарки.

Обороты ярмарочной торговли въ 1906 году видны изъ слѣдующихъ цифровыхъ данныхъ (\*) по привозу и продажѣ товаровъ въ губерніи:

	Т О В А Р О В Ъ.	
	Привезено.	Продано.
	На сумму въ рубляхъ.	
Г. Уфа . . . . .	310000	110000
его уѣздъ. . . . .	500000	200000
Г. Бирскъ. . . . .	350000	180000
его уѣздъ. . . . .	1812000	955000
Г. Мензелинскъ . . . . .	2376700	1196500
его уѣздъ. . . . .	827000	256000
Г. Стерлитамакъ. . . . .	500000	210000
его уѣздъ. . . . .	520000	218000
Г. Белебей. . . . .	549000	195000
его уѣздъ. . . . .	698200	213000
Г. Златоустъ. . . . .	198250	85000
его уѣздъ. . . . .	1488300	399400
<hr/>		
Итого въ городахъ. . .	4283950	1976500
„ „ уѣздахъ . . . . .	5845500	2241400
Всего въ губерніи. . .	10129450	4217900

Такимъ образомъ, привозъ на ярмарки товаровъ въ отчетномъ году уменьшился противъ 1905 г. на 543430 руб., а продажа ихъ также уменьшилась на 1528710 руб.

Промысловыхъ свидѣтельствъ въ 1906 г. по губерніи было выдано 21243, менѣе противъ предыдущаго года на 4973.

Количество взятыхъ промысловыхъ свидѣтельствъ по уѣздамъ распредѣлялось такъ:

По Уфимскому уѣзду. . . . .	5582
„ Бирскому „ . . . . .	4323
„ Мензелинскому уѣзду . . . . .	3212
„ Стерлитамакскому уѣзду. . . . .	2415
„ Белебеевскому „ . . . . .	2976
„ Златоустовскому „ . . . . .	2735

Всего сборовъ съ документовъ, штрафовъ и взысканій по нарушеніямъ основнаго промысловаго налога въ отчетномъ году по губерніи поступило 292598 р. 25 к., болѣе 1905 г. на 6388 р. 38 к.

Значительное уменьшеніе въ 1906 г. оборотовъ торговли на ярмаркахъ и выборка гораздо меньшаго, противъ предыдущаго года, числа промысловыхъ разнаго рода свидѣтельствъ объясняются относительнымъ упадкомъ матеріальнаго благосостоянія населенія губерніи, явившимся послѣдствіемъ бывшаго въ отчетномъ году недорода хлѣбовъ и травъ.

\*) показанныхъ съ округленіемъ рублей въ десяткахъ.



Главнѣйшими предметами сбыта и вывоза изъ губерніи были по прежнему хлѣбъ, лѣсъ, издѣлія горныхъ заводовъ и скоть.

Родъ и количество грузовъ (въ пудахъ), перевезенныхъ въ ми- Движеніе грузовъ нувшемъ году по Самаро-Златоустовской желѣзной дорогѣ въ пре- по желѣзной до- дѣлахъ губерніи, видны изъ слѣдующаго перечня ихъ: рогѣ.

Наименованіе грузовъ.	Отправлено со станцій, распо- ложенныхъ	Прибыло на станцій, распо- ложенныя	Въ томъ числѣ перевезено меж- ду станц., распо- ложенными
	ВЪ ПРЕДѢЛАХЪ ГУБЕРНІИ.		
Пшеница . . . . .	1557701	1830383	891929
Рожь . . . . .	3107847	1723591	578496
Овесь . . . . .	711577	1531666	228436
Ячмень . . . . .	770	47484	20
Мука пшеничная . . . . .	176217	2064893	169264
» ржаная всякая . . . . .	155757	70434	25107
Пшено . . . . .	8100	73821	4564
Соль . . . . .	234887	588266	154292
Нефть . . . . .	488974	474637	377879
Керосинъ . . . . .	852247	164460	142020
Каменный уголь . . . . .	17856	491612	17856
Дрова . . . . .	450383	306493	306493
Лѣсные матеріалы . . . . .	2110659	1517458	914076
Руда желѣзная . . . . .	4856155	4603961	4461601
Желѣзо не въ дѣлѣ . . . . .	3576765	2166244	1993668
Чугунъ » » » . . . . .	2350120	2209960	2167432
Бакалейный товаръ . . . . .	19203	45153	13767
Чай . . . . .	55516	277740	22364
Водки и ликеры . . . . .	29447	46650	26797
Кожы и шкуры . . . . .	57309	22976	5926
Мѣховой и пушной товаръ . . . . .	25879	5348	3131
Мануфактурный товаръ . . . . .	178641	86403	34642
Земледѣльческія орудія . . . . .	147609	171505	10565
Рыбный товаръ . . . . .	26671	136194	20947
Сахаръ и сахарный песокъ . . . . .	37180	635729	26787
Спиртъ винный . . . . .	37915	123990	30573
Хлопокъ и вата . . . . .	6781	4471	5043
Прочіе грузы . . . . .	4848210	3498136	1258754
<b>Всего . . . . .</b>	<b>26126376</b>	<b>24919658</b>	<b>13892429</b>
Болѣе (+) или менѣе (-) 1905 г. на . . . . .	-1269063	+3866699	-208404

Въ навигацію 1906 г. въ губерніи построено 463 судна разной Движеніе грузовъ конструкціи, изъ коихъ 35 коломенокъ, 13 баржей, 8 бѣлянъ, 11 под- водою. чалковъ, 131 барка, 6 полубарокъ, 24 шитика и 235 лодокъ, сто- имостью всего 616932 руб.

Противъ 1905 г. судовъ построено менѣе на 38, но стоимостью болѣе на 164507 руб.

Въ теченіе навигаціи по р.р. Камѣ, Бѣлой и Уфѣ въ предѣ- лахъ губерніи совершали рейсы 20 товаро-пассажирскихъ и 28 бук- сирныхъ пароходовъ разныхъ владѣльцевъ, мощностью: первые отъ 40 до 100 силъ, а вторые—отъ 12 до 250 силъ.



На пристаняхъ этихъ рѣкъ и ихъ притоковъ въ 1906 г. грузилось:

871 судно, кладью разн. рода	30260964 пуд.,	цѣнностью	17890271 руб.
1467 пароходовъ " " "	1943055 " " "		2406141 "
32 лѣсн. плота " " "	2761310 " " "		520296 "

и разгрузилось:

510 судовъ, кладью	9060451 пуд.,	цѣнностью	3266082 руб.
2059 пароходовъ " " "	1769818 " " "		2527298 "
1667 лѣсн. плот. " " "	7803640 " " "		450910 "

Приведенныя данныя о числѣ судовъ, пароходовъ и плотовъ, а также о количествѣ принятой и разгруженной ими клади, съ показаніемъ цѣнности послѣдней, значительно превышаютъ таковыя же данныя за 1905 г. на томъ основаніи, что въ обзорѣ за тотъ годъ не были включены данныя, касающіяся движенія грузовъ по р. Камѣ, въ районѣ ея отъ пристани Николо-Березовки, Бирскаго уѣзда, до пристани Бережныхъ членовъ, Мензелинскаго уѣзда, Уфимской губерніи.

Въ состояніи фарватера р. Бѣлой, представляющей прекрасный и важный водный путь въ губерніи, въ отчетномъ году никакихъ улучшеній не производилось, такъ что образующіеся на ней изъ года въ годъ перекаты и переносныя мели по прежнему сильно препятствовали свободному движенію судовъ. Такихъ перекатовъ и мелей, по сообщенію Инспектора судоходства 10 Елабужскаго участка Казанскаго Округа Путей Сообщенія, въ 1906 г. констатировано 66, длиною отъ 50 до 2500 саж., а шириною отъ 20 до 60 саж., съ уровнемъ воды на нихъ отъ 3 до 15 четв.

Навигація по р. Бѣлой открылась 1 апрѣля, а закрылась 20 октября.

### III. Подати и повинности.

#### I. Окладные сборы.

Приложения №№ 11  
и 12.

Изъ приложенной къ этому обзору подробной вѣдомости (№ 11) видно, что поступленіе по губерніи нижеслѣдующихъ денежныхъ сборовъ въ 1906 году было таково:

#### 1. Государственный поземельный налогъ.

Подлежало взысканію:

Недоимокъ . . . . .	38103 р. 13 к.
Оклада . . . . .	186660 р. 21 к.
Итого . . . . .	224763 р. 34 к.

Въ теченіе года взыскано:

Недоимокъ . . . . .	21529 р. 16 к.
Оклада . . . . .	87412 р. 63 к.
Итого . . . . .	108941 р. 79 к.



Къ 1 января 1907 года осталось:

Недоимокъ . . . . .	16573 р. 97 к.
Оклада . . . . .	99247 р. 58 к.
И т о г о . . . . .	115821 р. 55 к.

**2. Частный земскій сборъ за размежеваніе башкирскихъ земель.**

Подлежало взысканію:

Недоимокъ . . . . .	6792 р. 52 к.
Оклада . . . . .	16503 р. 22 к.
И т о г о . . . . .	23295 р. 74 к.

Въ теченіе года взыскано:

Недоимокъ . . . . .	3996 р. 70 к.
Оклада . . . . .	6361 р. 91 к.
И т о г о . . . . .	10358 р. 61 к.

Къ 1 января 1907 г. осталось:

Недоимокъ . . . . .	2795 р. 82 к.
Оклада . . . . .	10141 р. 31 к.
И т о г о . . . . .	12937 р. 13 к.

**3. Государственный налогъ съ недвижимыхъ имуществъ.**

Подлежало взысканію:

Недоимокъ . . . . .	9059 р. 15 к.
Оклада . . . . .	41000 р. — к.
И т о г о . . . . .	50059 р. 15 к.

Въ теченіе года взыскано:

Недоимокъ . . . . .	6086 р. 42 к.
Оклада . . . . .	35014 р. 90 к.
И т о г о . . . . .	41101 р. 32 к.

Къ 1 января 1907 года осталось:

Недоимокъ . . . . .	2972 р. 73 к.
Оклада . . . . .	5985 р. 10 к.
И т о г о . . . . .	8957 р. 83 к.

**4. Государственный квартирныи налогъ.**

Подлежало взысканію:

Недоимокъ . . . . .	2905 р. 74 к.
Оклада . . . . .	14348 р. 52 к.
И т о г о . . . . .	17254 р. 26 к.

Въ теченіе года взыскано:

Недоимокъ . . . . .	1262 р. 24 к.
Оклада . . . . .	12739 р. 89 к.
И т о г о . . . . .	14002 р. 13 к.



Къ 1 января 1907 года осталось:

Недоимокъ . . . . .	1643 р. 50 к.
Оклада . . . . .	1608 р. 63 к.
И т о г о . . . . .	3252 р. 13 к.

**5. Выкупные платежи.**

Подлежало взысканію:

Недоимокъ . . . . .	267910 р. 80 к.
Оклада . . . . .	300138 р. 93 к.
И т о г о . . . . .	568049 р. 73 к.

Въ теченіе года взыскано:

Недоимокъ . . . . .	64373 р. 17 к.
Оклада . . . . .	65635 р. 99 к.
И т о г о . . . . .	130009 р. 16 к.

Осталось къ 1-му января 1907 года:

Недоимокъ . . . . .	203537 р. 63 к.
Оклада . . . . .	234502 р. 94 к.
И т о г о . . . . .	438040 р. 57 к.

**6. Разсроченные выкупные платежи.**

Къ 1906 году осталось недоимокъ по наступленію срока платежа . . . . . 3577517 р. 45 к.

Въ 1906 году исключено недоимокъ . . . . . 3574392 р. 38 к.

Затѣмъ, къ 1-му января 1907 г. выкупныхъ платежей осталось ко взысканію . . . . . 3125 р. 07 к.

Такимъ образомъ, **всѣхъ** поименованныхъ **выше сборовъ** съ населенія губерніи въ 1906 году подлежало взысканію:

Недоимокъ . . . . .	3902288 р. 79 к.
Оклада . . . . .	558650 р. 88 к.
И т о г о . . . . .	4460939 р. 67 к.

Взыскано въ 1906 году:

Недоимокъ . . . . .	97247 р. 69 к.
Оклада . . . . .	207165 р. 32 к.
И т о г о . . . . .	304413 р. 01 к.

Въ 1906 г. исключено недоимокъ . . . . . 3574392 р. 38 к.

Къ 1-му января 1907 г. осталось ко взысканію:

Недоимокъ . . . . .	230648 р. 72 к.
Оклада . . . . .	351485 р. 56 к.
И т о г о . . . . .	582134 р. 28 к.



## 2. Земскіе сборы.

Общее движеніе земскихъ сборовъ въ отчетномъ году представляется въ нижеслѣдующей таблицѣ:

	Поступило доходовъ.		Произведено расходовъ.	
	Руб.	Коп.	Руб.	Коп.
По Уфимскому уѣзду. . . . .	276757	38	274825	49
„ Белебеевскому „ . . . . .	238697	62	283487	14
„ Бирскому „ . . . . .	431919	17	354262	82
„ Златоустовскому „ . . . . .	204461	01	234354	79
„ Мензелинскому „ . . . . .	152204	54	227949	14
„ Стерлитамакскому „ . . . . .	129542	29	165700	41
Итого. . . . .	1433582	01	1540579	79

## 3. Городскіе доходы и расходы.

По всѣмъ городамъ губерніи въ отчетномъ году поступило доходовъ 644345 р. 51 к., расходовъ же произведено на 606949 р. 05 к.

Приложенія №№  
13 и 14.

Въ отдѣльности по городамъ поступленіе доходовъ и производство расходовъ было слѣдующее:

	Поступило доходовъ.		Произведено расходовъ.	
	Руб.	Коп.	Руб.	Коп.
Уфа . . . . .	406787	95	360942	91
Белебей. . . . .	25092	92	24432	74
Бирскъ. . . . .	58060	85	55763	96
Златоустъ. . . . .	55313	30	55397	85
Мензелинскъ. . . . .	44698	55	48448	06
Стерлитамакъ. . . . .	54391	94	61963	53
Итого. . . . .	644345	51	606949	05

Къ 1 января 1907 г. недоимокъ по городскимъ сборамъ осталось 160147 р. 47<sup>1/2</sup> к., въ томъ числѣ:

по г. Уфѣ . . . . .	84425	р. 17	к.
„ „ Белебею . . . . .	12571	„ 02	„
„ „ Бирску. . . . .	5219	„ 21 <sup>1/2</sup>	„
„ „ Златоусту . . . . .	11706	„ 55	„
„ „ Мензелинску . . . . .	19505	„ 18	„
„ „ Стерлитамаку. . . . .	26720	„ 34	„



Противъ 1905 г. общій итогъ недоимокъ по городамъ губерніи увеличился на 26441 р. 80 к.

#### 4. Натуральныя повинности.

Воинская повин-  
ность.

Результаты призыва къ исполненію воинской повинности въ отчетномъ году были слѣдующіе: призыву подлежало 26168 чел., въ числѣ коихъ было льготныхъ 1 разряда 5038, 2 разр. 5010 и 3 разр. 1509 чел.

По разверсткѣ, къ приему на службу назначено было 10098 чел. Въ это число принято 9990 и осталось въ недоборѣ 108 чел., изъ коихъ 1 христіанинъ, 98 магометанъ, 1 еврей и 8 прочихъ нехристіанъ.

Въ числѣ принятыхъ на службу заключалось не имѣвшихъ правъ на льготу по семейному положенію 8344, льготныхъ 3 разр. 811 и 2 разр. 835, женатыхъ 2559, способныхъ къ нестроевой службѣ 175, зачисленныхъ въ запасъ по роду занятій 33 и 1 лицо, замѣнившее себя рекрутской квитанціей.

Всѣ, принятые на службу, лица, за исключеніемъ 33, зачисленныхъ, по приѣмѣ, въ запасъ, и 1, замѣнишагося рекрутской квитанціей, подраздѣляются: а) по сословіямъ: дворянъ 51, купцовъ 3, почетныхъ гражданъ 10, мѣщанъ 251, крестьянъ, поселянъ и проч. 9641, б) по происхожденію: великороссовъ 3684, малороссовъ 77, бѣлороссовъ 1, поляковъ 1, латышей 12, финскихъ племенъ 579, нѣмцевъ 8, евреевъ 2, татаръ 1010, башкиръ 4324, чувашъ, бессерменъ и мещеряковъ 258, в) по вѣроисповѣданіямъ: православныхъ и единовѣрцевъ 4041, старообрядцевъ 96, прочихъ христіанъ 43, евреевъ 2, магометанъ 5331 и язычниковъ 443 и г) по образованію: по 1 п. 64 ст. Уст. о воин. пов.—1, по 2 п.—76 и по 3 п.—757, умѣющихъ читать и писать 1089, только читать 549 и неграмотныхъ 7484.

Зачислено въ ратники ополченія 1 разряда 3759 и 2 разр. 1051 человекъ.

Дѣйствія Уѣздныхъ Воинскихъ Присутствій по призыву и приему во всѣхъ уѣздахъ губерніи, кромѣ Белебеевскаго, начаты были 15 октября, въ Белебеевскомъ же уѣздѣ—2 октября, а окончились въ слѣдующіе сроки: въ Златоустовскомъ уѣздѣ 6, въ Уфимскомъ и Бирскомъ 14, въ Белебеевскомъ и Стерлитамакскомъ 15 и въ Мензелинскомъ 19 ноября.

Къ 1 января 1906 г. общее число всѣхъ, проживавшихъ въ губерніи, офицерскихъ и нижнихъ чиновъ запаса простиралось до 15511 чел.; въ теченіе года прибыло въ губернію 26618 и умерло 239 чел., такъ что къ 1 января 1907 г. чиновъ запаса въ губерніи состояло на лицо 41890 чел., которые по городамъ и уѣздамъ распредѣлялись слѣдующимъ образомъ:

въ г. Уфѣ . . . . .	1500 человекъ.
„ его уѣздѣ. . . . .	7056 „
„ г. Белебѣ . . . . .	166 „



въ его уѣздѣ. . . . .	10418	человѣкъ.
„ г. Бирскѣ . . . . .	101	„
„ его уѣздѣ. . . . .	7557	„
„ г. Златоустѣ . . . . .	265	„
„ его уѣздѣ. . . . .	3472	„
„ г. Мензелинскѣ . . . . .	79	„
„ его уѣздѣ. . . . .	4571	„
„ г. Стерлитамакѣ. . . . .	259	„
„ его уѣздѣ. . . . .	6446	„
Итого въ городахъ		2370
„ „ уѣздахъ		3950
Всего въ губерніи		41890

Такимъ образомъ, общее число всѣхъ чиновъ запаса, состоявшихъ на лицо въ губерніи въ 1906 г., увеличилось противъ 1905 г. на 26379 чел., каковое обстоятельство объясняется возвращеніемъ въ теченіе года въ предѣлы губерніи, по случаю окончанія военныхъ дѣйствій на Дальнемъ Востокѣ, большаго числа чиновъ запаса, призванныхъ ранѣе на дѣйствительную службу въ войскахъ.

Въ порядкѣ и способахъ отбыванія населеніемъ губерніи подводной, дорожной и квартирной повинностей въ отчетномъ году никакихъ измѣненій противъ 1905 г. не произошло.

Подводная, дорожная и квартирная повинности.

На подводную повинность, т. е. на содержаніе земскихъ станцій и уплату прогоновъ за взятые бесплатно обывательскія подводы уѣздными земствами губерніи израсходовано всего 225220 р. 47 к., а въ частности: Уфимскимъ—54060 р. 80 к., Бирскимъ—56039 р. 90 к., Мензелинскимъ—34222 р. 3 к., Стерлитамакскимъ—12202 р. 86 к., Белебеевскимъ—43484 р. 88 к. и Златоустовскимъ—25210 р.

Въ отчетномъ году въ городахъ губерніи расквартированы были слѣдующія войсковыя части: 1) **постоянно-квартирующихъ войскъ**: 243 Златоустовскій резервный пѣхотный баталіонъ, Управление 61 пѣхотной резервной бригады, Управленія Уѣздныхъ Воинскихъ Начальниковъ, мѣстныя и конвойныя команды, кадры государственнаго ополченія и семейства сверхсрочнослужащихъ и кадровыхъ нижнихъ чиновъ и 2) **временно-квартирующихъ войскъ**: 311 Челябинскій пѣхот. полкъ (до 10 авг.), Управление 3 отдѣльной кавалерійской бригады (съ 1 сент.), 2 эскадрона 53-го драгунскаго Новоархангельскаго полка (съ 26 авг.), ратники ополченія 1 разр., призванные въ учебные сборы, штабъ 3-й сотни 16 Оренбургскаго казачьяго полка (до 1 сент.), новобранцы губерніи и пересыльные нижніе чины.

Изъ воинскихъ управленій и заведеній въ 1906 г. квартировали въ г. Уфѣ: штабы 311 Челябинскаго пѣхот. полка (до 10 авг.), 243 Златоустовскаго пѣхотнаго резервнаго баталіона (съ 22 мая) и 16 Оренбургскаго казачьяго полка (до 1 сент.), Управленія 61-й пѣхотной резервной бригады (съ 1 сент.) и Уѣднаго Воинскаго Начальника, Губ. Жандармское Управление, Канцелярія Помощника Начальника этого Управленія, Канцелярія Начальниковъ Уфимскаго и Ашанскаго Отдѣленій Самарскаго Жандармскаго Полицейскаго Управленія желѣзныхъ дорогъ, мѣстный военный лазаретъ,



интендантскій обозъ по числу 112 повозокъ, неприкосновенный запасъ полковъ 1 и 2 очереди и складъ оружія на 6 ротъ и полусотню конной сотни ратниковъ государственнаго ополченія.

Въ уѣздныхъ же городахъ губерніи имѣлись Управленія Уѣздныхъ Военскихъ Начальниковъ и склады оружія, комплектомъ отъ 3 до 7 ротъ, а въ г. Златоустѣ, кромѣ того, находилась Канцелярія Помощника Начальника Уфимскаго Губернскаго Жандармскаго Управленія.

Всѣхъ расходовъ по расквартированію перечисленныхъ выше военныхъ чиновъ, управленій и заведеній и по удовлетворенію всѣхъ другихъ, возложенныхъ на Губернскій Распорядительный Комитетъ, потребностей войскъ Комитетомъ произведено на 71172 р. 45 коп.

#### IV. Народное продовольствіе.

Мѣстными средствами для обезпеченія продовольственныхъ потребностей населенія губерніи въ 1906 году, какъ и въ прежнее время, служили: 1) натуральные хлѣбные запасы и 2) продовольственные капиталы.

1. Состояніе въ губерніи натуральныхъ хлѣбныхъ запасовъ къ 1 января 1907 года выражается слѣдующею вѣдомостію:

У Ѣ З Д Ы.	Число.		Численность населенія, содержащаго хлѣбные запасы.			Количество хлѣба въ пудахъ.	
	Волостей.	Сельскихъ обществъ.	Ревизскихъ душъ мужского пола.	Наличныхъ душъ.	Число хлѣбохранимыхъ магазиновъ.	Озимаго.	Ярового.
Уфимскій . . . . .	32	406	50862	203349	388	165097	34186
Белебеевскій. . . . .	31	423	65303	263045	598	109141	65046
Бирскій. . . . .	35	333	71382	296517	462	623940	231442
Златоустовскій. . . . .	17	99	27368	105372	54	277078	116738
Мензелинскій. . . . .	30	426	93663	334599	667	12139	12003
Стерлитамакскій. . . . .	33	356	58266	192791	432	144351	58541
Всего по губерніи . . . . .	178	2043	366844	1395673	2601	1331746	517956



2. Задолженность населенія натуральнымъ и хлѣбнымъ запасамъ къ 1 января 1906 года была такова:

У ъ з д ы.	Озимаго. Ярового.	
	п у д ы.	
Уфимскій . . . . .	49505	—
Белебеевскій . . . . .	545017	148628
Бирскій . . . . .	109083	36723
Златоустовскій . . . . .	3112	789
Мензелинскій . . . . .	700212	200655
Стерлитамакскій . . . . .	263340	62782
Всего по губерніи . . .	1670269	449577

3. Состояніе губернскаго, общественныхъ и сословныхъ продовольственныхъ капиталовъ къ 1 января 1907 года было слѣдующее:

Названіе капиталовъ.	На лицо.		Въ долгахъ и ссудахъ		Всего.	
	руб.	к.	руб.	к.	руб.	к.
Губернскій, со сдѣланными, для усиленія его, позаимствованіями . . . . .	65088	32	234146	79	299235	11
Тептярскій . . . . .	444439	98	277866	70	722306	68
Общественный, взаимнъ хлѣбныхъ запасовъ . . . . .	60159	13	38578	31	98737	44
Частный . . . . .	20514	41	25764	10	46278	51
Горнозаводскихъ мастеровыхъ	5522	85	—	—	5522	85
Всего по губерніи.	595724	69	576355	90	1172080	59

4. Задолженность населенія губерніи по продовольственнымъ и сѣмяннымъ ссудамъ, выданнымъ изъ общаго по Имперіи продо.



вольственнаго капитала, къ 1 января 1906 г. опредѣлилась слѣдующими цифровыми данными:

У Ѣ З Д Ы.	В ъ о п е р а ц и и.									
	1898—1899 г.г.		1901—1902 г.г.		1902—1903 г.г.		1903—1904 г.г.		1904—1905 г.г.	
	РУБ.	К.	РУБ.	К.	РУБ.	К.	РУБ.	К.	РУБ.	К.
Уфимскій . . .	138427	98	110573	41	6159	86	—	—	—	—
Белебеевскій . .	2565360	03	910582	39	127394	76	22252	90	—	—
Бирскій . . . .	1360913	28	181975	25	32586	90	1156	59	—	—
Златоустовскій.	17018	44	—	—	164	—	—	—	—	—
Мензелинскій .	3538877	62	911918	20	65309	57	25720	49	323	68
Стерлитамакскій	119449	89	69387	90	—	—	17485	74	—	—
Всего по губерніи	7740047	24	2184437	15	231452	73	66615	72	323	68

### Очеркъ продовольственной операціи въ губерніи по случаю недорода хлѣбовъ.

Въ 1906 году губернію, какъ сказано выше (въ отдѣлѣ II, о сельско-хозяйственной промышленности), постигъ неурожай хлѣбовъ. Главной причиной неурожая была засуха, вредное вліяніе которой особенно сильно отразилось на урожаѣ хлѣбовъ, вслѣдствіе плохой обработки полей. Отчасти благодаря малокультурности населенія, а отчасти за неимѣніемъ достаточныхъ средствъ и достаточнаго количества рабочаго скота, поля подъ посѣвъ хлѣба обрабатываются кое какъ, особенно магометанскимъ населеніемъ, которое въ большинствѣ очень лѣнливо въ дѣлѣ обработки пашни и ведетъ крайне примитивное хозяйство, не имѣя ни огородовъ, ни коноплянниковъ, не говоря уже о какихъ либо усовершенствованныхъ земледѣльческихъ орудіяхъ.

Въ связи съ засухой, громадное вліяніе на урожай хлѣбовъ оказали стоявшіе почти все лѣто сильныя жары при горячемъ вѣтрѣ, что особенно вредно отразилось на наливѣ ржи, яровые же хлѣба и травы были окончательно выжжены, особливо въ Мензелинскомъ, Белебеевскомъ и Стерлитамакскомъ уѣздахъ, а частью въ Уфимскомъ и Бирскомъ.

Размѣръ средняго урожая хлѣбовъ въ губерніи за послѣдніе 4 года по статистическимъ даннымъ выражается въ слѣдующихъ цифрахъ:



У ъ з д ы.	Озимаго. Ярового.	
	П у д ы.	
Уфимскій . . . . .	5411480	5795630
Стерлитамакскій . . . . .	4235630	9033630
Белебеевскій . . . . .	6574960	9115750
Мензелинскій . . . . .	7883640	5284450
Бирскій . . . . .	10232270	9225680
Златоустовскій . . . . .	2578630	5816940
Всего по губерніи . . . . .	36916610	44272080

Между тѣмъ, въ отчетномъ году хлѣбовъ собрано было по уѣздамъ губерніи:

У ъ з д ы.	Озимаго. Ярового.	
	П у д ы.	
Уфимскій . . . . .	2377860	1090570
Стерлитамакскій . . . . .	1011470	1444650
Белебеевскій . . . . .	1428490	2086740
Мензелинскій . . . . .	1647480	388260
Бирскій . . . . .	6092870	2502620
Златоустовскій . . . . .	1371990	2741520
Всего по губерніи . . . . .	13930160	10254360

Такимъ образомъ, въ отчетномъ году получился слѣдующій недоборъ хлѣбовъ въ губерніи:

У ъ з д ы.	Озимаго. Ярового.	
	П у д ы.	
Уфимскій . . . . .	3033620	4705060
Стерлитамакскій . . . . .	3224160	7588980
Белебеевскій . . . . .	5146470	7029010
Мензелинскій . . . . .	6236160	4896190
Бирскій . . . . .	4139400	6723060
Златоустовскій . . . . .	1206640	3075420
Всего по губерніи . . . . .	22986450	34017720



Такое положеніе дѣла заставило Губернское Присутствіе озаботиться своевременнымъ принятіемъ мѣръ къ облегченію продовольственныхъ нуждъ населенія губерніи, и дѣятельность его въ этомъ отношеніи состояла въ слѣдующемъ.

На продовольственномъ Совѣщаніи при Министерствѣ Внутреннихъ Дѣлъ 31 августа продовольственная потребность губерніи, при двадцати пяти процентномъ уменьшеніи ссуды, исчисленной мѣстнымъ Губернскимъ Присутствіемъ, опредѣлена въ 3540000 пуд., при чемъ по отдѣльнымъ уѣздамъ разрѣшенная ссуда распределена была такъ:

	Испрашивалось.	Разрѣшено.
Уфимскій уѣздъ . . . . .	591705 п.	326634 п.
Белебеевскій „ . . . . .	1573832 „	1167458 „
Мензелинскій „ . . . . .	1398886 „	1222603 „
Стерлитамакскій уѣздъ. . . . .	778173 „	640897 „
Бирскій уѣздъ. . . . .	377933 „	182404 „

### Ссудная операція.

Къ началу компаніи въ губерніи имѣлись слѣдующіе мѣстные капиталы:

ГУБЕРНСКІЙ—въ суммѣ 25399 руб.

ОБЩЕСТВЕННЫЕ—по уѣздамъ:

Уфимскому . . . . .	118013 руб. 67 коп.
Стерлитамакскому . . . . .	18397 „ 33 „
Белебеевскому . . . . .	62225 „ 21 „
Мензелинскому. . . . .	29646 „ 87 „
Бирскому . . . . .	452023 „ 60 „
Златоустовскому . . . . .	19289 „ 65 „

Всего по губерніи . . . 699596 „ 33 „

ЧАСТНЫЕ—по уѣздамъ:

Стерлитамакскому . . . . .	70624 руб. 57 коп.
Белебеевскому. . . . .	2898 „ 33 „
Бирскому . . . . .	1975 „ 70 „
Златоустовскому. . . . .	4271 „ 22 „

Итого по губерніи. . . 79769 руб. 82 коп.

За время компаніи губернскій продовольственный капиталъ не расходовался, расходъ же остальныхъ капиталовъ приведенъ въ слѣдующей таблицѣ:



Названіе уѣздовъ.	Израсходовано за время компаніи.			
	Общественныхъ капиталовъ.		Частныхъ капиталовъ.	
	РУБ.	К.	РУБ.	К.
Уфимскій . . . . .	6394	47	—	—
Стерлитамакскій . . . . .	15797	12	54933	01
Белебеевскій . . . . .	32861	24	—	—
Мензелинскій . . . . .	26817	11	—	—
Бирскій . . . . .	247867	75	225	85
Златоустовскій . . . . .	16398	92	—	—
Итого по губерніи . . . . .	346136	61	55158	86

Къ началу компаніи въ губерніи имѣлись значительные натуральные запасы хлѣба въ общественныхъ хлѣбозапасныхъ магазинахъ, а именно:

У ъ З Д Ы.	Озимаго.		Ярового.	
	Пуд.	Ф.	Пуд.	Ф.
Уфимскій . . . . .	130349	4	22907	11
Стерлитамакскій . . . . .	165235	6	43571	4
Белебеевскій . . . . .	296935	13	60779	15
Мензелинскій . . . . .	176424	15	10112	30
Бирскій . . . . .	648070	37	229626	6
Златоустовскій . . . . .	243390	24	100285	33
Итого по губерніи . . . . .	1660405	19	467282	19

За время продовольственной компаніи запасы эти использованы въ слѣдующемъ размѣрѣ, по уѣздамъ:

У ъ З Д Ы.	Выдано изъ хлѣбозапасныхъ магазиновъ хлѣба:			
	озимаго		ярового.	
	пуд.	ф.	пуд.	ф.
Уфимскій . . . . .	130349	4	22907	11
Стерлитамакскій . . . . .	161747	23	27099	24
Белебеевскій . . . . .	295998	39	61242	35
Мензелинскій . . . . .	176424	15	10112	30
Бирскій . . . . .	446178	14	201214	27
Златоустовскій . . . . .	88207	—	75098	20
Итого по губерніи . . . . .	1298905	15	397675	27



Окончательная потребность въ ссудахъ на продовольствіе по всей губерніи была опредѣлена Крестьянскими учрежденіями въ размѣрѣ 6849587 пудовъ; на озимый посѣвъ 1250911 пудовъ и на яровой посѣвъ 3986032 пуда, въ дѣйствительности же пострадавшему отъ неурожая населенію выдано въ ссуду:

на продовольствіе . . . . .	6659543 пуд. 34 фун.
на озимое обѣменіе . . . . .	1235325 „ 10 „
и на яровое обѣменіе . . . . .	3847294 „ 10 „

Хлѣбъ этотъ былъ выданъ изъ слѣдующихъ источниковъ.

I. Изъ общаго по Имперіи продовольственнаго капитала.

I. На продовольствіе:

по Уфимскому уѣзду . . . . .	496817 п. 17 ф.
„ Стерлитамакскому „ . . . . .	927276 „ 24 „
„ Белебеевскому „ . . . . .	1816723 „ 35 „
„ Мензелинскому „ . . . . .	1830845 „ 10 „
„ Бирскому „ . . . . .	227482 „ 8 „
Итого по губерніи . . . . .	5299145 п. 14 ф.

2. На обѣменіе озимыхъ полей:

по Уфимскому уѣзду . . . . .	66140 п. — ф.
„ Стерлитамакскому „ . . . . .	32109 „ — „
„ Белебеевскому „ . . . . .	339869 „ 33 „
„ Мензелинскому „ . . . . .	543309 „ 15 „
„ Бирскому „ . . . . .	831 „ 10 „
Итого по губерніи . . . . .	982259 п. 18 ф.

3. На яровое обѣменіе:

по Уфимскому уѣзду . . . . .	359544 п. 35 ф.
„ Стерлитамакскому „ . . . . .	547317 „ 20 „
„ Белебеевскому „ . . . . .	1072028 „ 30 „
„ Мензелинскому „ . . . . .	1128278 „ — „
„ Бирскому „ . . . . .	226195 „ 35 „
Итого по губерніи . . . . .	3333365 п. — ф.

II. Изъ общественныхъ капиталовъ.

1. На продовольствіе:

по Уфимскому уѣзду . . . . .	7316 п. — ф.
„ Стерлитамакскому „ . . . . .	14073 „ 39 „
„ Мензелинскому „ . . . . .	11486 „ — „
„ Бирскому „ . . . . .	148826 „ 35 „
„ Златоустовскому „ . . . . .	10072 „ 10 „
Итого по губерніи . . . . .	191775 п. 04 ф.

2. На озимое обѣменіе:

по Белебеевскому уѣзду . . . . .	33064 п. 27 ф.
„ Мензелинскому „ . . . . .	19797 „ 25 „
„ Бирскому „ . . . . .	6397 „ 30 „
Итого по губерніи . . . . .	59260 п. 02 ф.



3. На яровое обсеменение:

по Бирскому уезду . . . . .	105224 п.	3 ф.
„ Златоустовскому „ . . . . .	10767 „	— „
Итого по губернии . . . . .	115991 п.	03 ф.

III. Изъ частныхъ капиталовъ.

1. На продовольствіе:

по Стерлитамакскому уезду . . . . .	63484 п.	11 ф.
„ Бирскому „ . . . . .	39 „	20 „
Итого по губернии . . . . .	63523 п.	31 ф.

2. На яровое обсеменение:

по Бирскому уезду . . . . .	262 п.	20 ф.
-----------------------------	--------	-------

IV. Изъ общественныхъ запасныхъ магазиновъ.

1. На продовольствіе:

по Уфимскому уезду . . . . .	130349 п.	04 ф.
„ Стерлитамакскому „ . . . . .	157639 „	08 „
„ Белебеевскому „ . . . . .	187886 „	03 „
„ Мензелинскому „ . . . . .	110742 „	36 „
„ Бирскому „ . . . . .	432616 „	34 „
„ Златоустовскому „ . . . . .	85865 „	20 „
Итого по губернии . . . . .	1105099 п.	25 ф.

2. На озимое обсеменение:

по Стерлитамакскому уезду . . . . .	4108 п.	15 ф.
„ Белебеевскому „ . . . . .	108112 „	36 „
„ Мензелинскому „ . . . . .	65681 „	19 „
„ Бирскому „ . . . . .	13561 „	20 „
„ Златоустовскому „ . . . . .	2341 „	20 „
Итого по губернии . . . . .	193805 п.	30 ф.

3. На яровое обсеменение:

по Уфимскому уезду . . . . .	22907 п.	11 ф.
„ Стерлитамакскому „ . . . . .	27099 „	24 „
„ Белебеевскому „ . . . . .	61242 „	35 „
„ Мензелинскому „ . . . . .	10112 „	30 „
„ Бирскому „ . . . . .	201214 „	27 „
„ Златоустовскому „ . . . . .	75098 „	20 „
Итого по губернии . . . . .	397675 п.	27 ф.

Продовольственная помощь.

Всѣхъ домохозяевъ, внесенныхъ въ списки лицъ, платящихъ продовольственный сборъ, числилось въ губернии 374548; изъ этого числа продовольственной помощью воспользовались 268555 домохозяевъ, при чемъ по Уфимскому уезду число отсутствовавшихъ и состоятельныхъ домохозяевъ, не воспользовавшихся ссудами, составляетъ 30<sup>0</sup>/<sub>0</sub> по отношенію къ общему числу домохозяевъ, по



Стерлитамакскому—8<sup>0</sup>/<sub>0</sub>, по Белебеевскому—7<sup>0</sup>/<sub>0</sub>, по Мензелинскому—15<sup>0</sup>/<sub>0</sub>, по Бирскому—50<sup>0</sup>/<sub>0</sub> и по Златоустовскому—96<sup>0</sup>/<sub>0</sub>.

Право на получение ссуды было признано Губернским Присутствием за дѣтьми до 5 лѣтъ (полуѣдоки) и лицами нерабочаго возраста, отъ 5 до 18 лѣтъ и свыше 55 лѣтняго возраста, по 1 пуду на ѣдока и по 20 фунтовъ на полуѣдока. Лица же рабочаго возраста, отъ 18 до 55 лѣтъ, какъ мужчины, такъ и женщины, въ началѣ компаніи продовольственной ссуды не должны были получать, хтя журналомъ Присутствія на 7 октября за № 353 было разъяснено, что при дѣйствительной нуждѣ женщины рабочаго возраста, само собою разумѣется, имѣютъ право на получение продовольственной ссуды.

Журналомъ же на 19 декабря 1906 года за № 624, въ виду полного отсутствія заработковъ, было предоставлено Земским Начальникамъ право выдачи, съ 1-го января 1907 года, продовольственной ссуды, въ размѣрѣ 50<sup>0</sup>/<sub>0</sub> на рабочее населеніе, т. е. въ возрастѣ отъ 18 до 55 лѣтъ.

Основаніемъ, какое послужило для дѣленія населенія на указанные выше категоріи, было то, что мужчины и женщины рабочаго возраста для прокормленія только себя могли заработать что либо, тогда какъ лица нерабочаго возраста, при отсутствіи въ семьѣ запасовъ хлѣба и излишка скота, безъ продовольственной помощи были бы обречены на голоданіе. Измѣненіе состава лицъ, пользовавшихся ссудой, выразилось въ постепенномъ увеличеніи числа семей, получающихъ ссуду, коимъ раньше въ ссудѣ было отказано, какъ состоятельнымъ, въ виду измѣнившагося имущественнаго ихъ положенія; такъ, напр., нѣкоторые домохозяева хотя и были внесены въ списки нуждающихся въ ссудѣ съ перваго мѣсяца выдачи таковой, но у нихъ оказывался небольшой излишекъ скота, дававшій возможность обойтись безъ продовольственной ссуды первые два-три и болѣе мѣсяцевъ; такимъ домохозяевамъ въ выдачѣ ссуды было временно отказано.

Въ нѣкоторыхъ случаяхъ измѣненія въ составѣ лицъ, пользовавшихся помощью, происходили отъ несовершенства обслѣдованія, напр., въ первоначальныхъ спискахъ нуждающихся неправильно исчисленъ былъ рабочій возрастъ, отъ 15 до 61 года; это имѣло мѣсто въ двухъ-трехъ земскихъ участкахъ, благодаря чему часть населенія была лишена права на получение ссуды, и только уже дополнительными обслѣдованіями этотъ пробѣлъ былъ устраненъ.

Затѣмъ, измѣненія, правда незначительныя, происходили, вслѣдствіе прибыли и убыли цѣлыхъ семействъ и отдѣльныхъ членовъ.

Имѣя въ виду, что какъ продовольственная, такъ и сѣменная ссуда выдается нуждающимся въ цѣляхъ поддержанія хозяйства домохозяина и при томъ только при отсутствіи излишняго имущества, могущаго быть проданнымъ безъ разстройства хозяйства, а потому, обсуждая вопросъ, при какомъ количествѣ наличнаго скота слѣдуетъ считать домохозяина имѣющимъ право на получение ссуды, Губернское Присутствіе, по журналу на 23 сентября 1906 г. за № 298, еще въ самомъ началѣ компаніи установило, что каждый домохозяинъ, имѣющій не болѣе двухъ лошадей и одной головы крупнаго рогатаго скота, имѣетъ право на получение продоволь-



ственной ссуды, но затѣмъ, уже въ декабрѣ мѣсяцѣ 1906 года, Присутствіе журналомъ за № 624 признало необходимымъ повысить эту норму и установить право на получение какъ продовольственной, такъ и сѣменной ссуды за тѣми домохозяевами, которые имѣютъ 4 головы крупнаго скота и до 5 головъ мелкаго.

Хотя Губернское Присутствіе проектировало начало выдачи продовольственныхъ ссудъ въ мѣстностяхъ, наиболѣе пострадавшихъ отъ неурожая,—съ 1 сентября, но, въ виду настоятельной нужды въ Белебеевскомъ и Мензелинскомъ уѣздахъ, выдачу этихъ ссудъ пришлось начать съ половины августа и даже по нѣкоторымъ отдѣльнымъ селеніямъ Мензелинскаго уѣзда—съ перваго августа; по остальнымъ же уѣздамъ выдача продовольственныхъ ссудъ началась съ сентября, за исключеніемъ Златоустовскаго уѣзда, гдѣ ссуды выдавались съ декабря 1906 года.

## Сѣменная операція,

### а) Озимое обсѣменение.

У лицъ, указанныхъ въ ст. 4 Врем. Прав. 12 іюня 1900 года, къ озимому посѣву по всей губерніи было приготовлено 769863 дес. земли.

Ссуда испрашивалась по 8, а мѣстами по 10 пуд. на десятину для обсѣмененія  $23775\frac{3}{4}$  десят., изъ коихъ надѣльной земли  $220016\frac{1}{2}$  дес., арендованной  $6481\frac{1}{2}$  д. и купленной  $11255\frac{3}{4}$  десят.; назначено же и выдано въ ссуду для обсѣмененія  $154378\frac{1}{2}$  дес., при чемъ ссуда выдавалась по 8 пудовъ на десятину, кромѣ Златоустовскаго уѣзда, гдѣ на посѣвъ 256 дес. выдано изъ хлѣбозапаснаго магазина 2341 пудъ, что составляетъ около 9 пудовъ на десятину. Всѣхъ домохозяевъ, получившихъ ссуду на озимое обсѣменение, было 93146.

Обычный сѣвъ озимыхъ полей начинается съ 25 іюля, хотя мѣстами помѣщики начинаютъ посѣвъ иногда и нѣсколькими днями ранѣе—въ зависимости отъ погоды, но не ранѣе 20 іюля; крестьяне же начинаютъ посѣвъ въ большинствѣ случаевъ въ самыхъ первыхъ числахъ августа и заканчиваютъ не позднѣе 1 сентября.

Ссуда на обсѣменение озимыхъ полей повсемѣстно была выдана въ первой половинѣ августа, и только по нѣкоторымъ волостямъ Мензелинскаго уѣзда озимыя сѣмена выдавались во второй половинѣ августа. Тѣмъ не менѣе, озимая сѣменная компанія прошла вполне благополучно: сѣмена куплены и доставлены на мѣста во время, при чемъ привознымъ изъ Рыбинска зерномъ было за сѣяно только 8287 дес. (въ Мензелинскомъ уѣздѣ), остальная же сѣменная рожь куплена если не на мѣстахъ нужды, то въ предѣлахъ губерніи, или же выдана изъ общественныхъ хлѣбозапасныхъ магазиновъ; въ послѣднемъ случаѣ, магазинная рожь обыкновенно обмѣнивалась на сѣменную—урожая 1906 года. Хотя ссуда была выдана далеко не на все то количество, на которое испрашивалась, тѣмъ не менѣе площадь посѣва озимыхъ хлѣбовъ не сократилась. Это доказываетъ только то, что населеніе, имѣя полную возможность произвести посѣвъ своими средствами, возбуждало ходатайство о



выдачѣ сѣменныхъ ссудъ. Озимы взошли хорошо. Вліяніе зимы, обильной снѣгомъ, на озимые посѣвы было благоприятное, и, по открытіи весны, посѣвы вышли изъ подъ снѣга въ отличномъ видѣ. Къ сожалѣнію, мѣстами, а именно въ сѣверной части Белебеевскаго уѣзда и южной половинѣ Стерлитамакскаго, осенняя засуха нѣсколько понизила надежду на блестящій урожай: рожь въ этихъ мѣстахъ дала въ среднемъ около 40 пудовъ на десятину, а мѣстами и значительно менѣе, а именно до 20 пудовъ съ десятины; въ остальной же части губерніи средній урожай ржи былъ 60 пуд. съ десятины, а мѣстами доходилъ до 120 пудовъ. Кое гдѣ поля были значительно повреждены градомъ.

#### б) Яровое обсѣменение.

При опредѣленіи размѣра ассигнованія на сѣменную операцію, ссуду на яровыя семена, въ виду полного неурожая яровыхъ хлѣбовъ, Губернское Присутствіе признало необходимымъ исчислять подворно, исключая лицъ состоятельныхъ и не нуждающихся въ ссудѣ, на всю площадь  $\frac{1}{3}$  части надѣльной земли, но не болѣе двухъ десятинъ на дворъ; вмѣстѣ съ тѣмъ, было установлено, что количество сѣмянъ на каждую десятину не должно превышать 10 пудовъ овса, 8 пудовъ пшеницы, 6 пудовъ гречи и 2 пудовъ проса, по каковому расчету и производилась выдача сѣмянъ.

У лицъ, указанныхъ въ ст. 4 Врем. Пр. 12 іюня 1900 года, къ яровому посѣву было приготовлено земли 1015897 дес. Исплачивалась ссуда для обсѣмененія 43678  $\frac{1}{4}$  дес., назначено же и выдано въ ссуду для обсѣмененія 417447 дес., а именно:

316281 $\frac{1}{4}$	— десятина овсомъ.
64339	— десятины пшеницею.
23062 $\frac{1}{2}$	— десятины гречею.
13293 $\frac{3}{4}$	— десятины просомъ и
470 $\frac{1}{2}$	— десятины полбой.

Всѣхъ домохозяевъ, получившихъ ссуду, было 264054.

Ссуды на яровой посѣвъ выдавались: по Уфимскому уѣзду—пшеницы и овесъ съ 25 марта по 10 апрѣля, греча и просо съ 15 апрѣля по 1-е мая; по Стерлитамакскому уѣзду—пшеница и овесъ съ 1 по 15 апрѣля, греча и просо—съ 20 апрѣля по 6 мая; по Белебеевскому—пшеница, овесъ и полба съ 28 марта по 15 апрѣля, греча—съ 25 апрѣля по 10 мая, а просо—съ 1 по 15 мая; по Мензелинскому уѣзду—овесъ и полба съ 1-го апрѣля по 1-е мая, греча съ 4-го по 15 мая; по Бирскому уѣзду—овесъ съ 25 марта по 10-е апрѣля, греча и просо—съ 25 апрѣля по 10 мая; по Златоустовскому уѣзду выдача ссудъ на яровой посѣвъ производилась съ половины апрѣля до 15 мая.

Время обычнаго посѣва пшеницы въ губерніи съ 28 марта по 25 апрѣля, овса—съ 15 апрѣля по 9 мая, пшлбы—по 1 мая, гречи—съ 10 по 25 мая и проса: бѣлаго—съ 20 мая по 4 іюня, а краснаго—съ 15 апрѣля по 15 мая. Въ 1906 г. посѣвъ яровыхъ произведенъ недѣлю позже, вслѣдствіе поздней весны. Случаи запозданія выдачи части сѣмянъ были единичны, какъ напримѣръ въ 9-мъ земскомъ участкѣ Белебеевскаго уѣзда запозданіе въ выдачѣ сѣмянъ произошло, вслѣдствіе того, что дороги весной испортились, и населеніе не успѣло своевременно привезти сѣменной овесъ, но недовывезенное количество овса было своевременно замѣнено гре-



чей и просомъ. Эта замѣна принесла только пользу, такъ какъ овесъ въ этой мѣстности почти не уродился, а греча, и въ особенности просо—уродились очень хорошо. Площадь посѣва яровыхъ хлѣбовъ по губерніи сократилась на 45570 дес. Въ общемъ запозданій въ выдачѣ яровыхъ сѣмянъ не было; сокращеніе же площади посѣва произошло, вслѣдствіе недостатка сѣмянъ у тѣхъ домохозяевъ, которые имѣли земли въ яровомъ полѣ больше двухъ десятинъ, т. е. сверхъ нормы, установленной на право полученія ссуды. По качеству всѣ сорта сѣмянъ были слѣдующіе: овесъ—очень хорошій, пшеница—довольно хорошая, полба—тоже, греча и просо—очень хорошия. Опредѣленіе всхожести сѣмянъ производилось по наружному виду зерна и путемъ испытанія на всхожесть.

Чтобы гарантировать населеніе отъ полученія недоброкачественныхъ сѣмянъ, были организованы особыя комиссіи для испытанія сѣменного хлѣба.

Былъ одинъ только случай, что со станціи желѣзной дороги перевезена была въ 13 земскій участокъ Белебеевскаго уѣзда пшеница низкой всхожести, до 60<sup>0</sup>/<sub>0</sub>, въ количествѣ 2762<sup>1</sup>/<sub>2</sub> пуд., но эта пшеница, по постановленію комиссіи, принята на продовольствіе, а на посѣвъ, взамѣнъ ея, были доставлены овесъ и греча.

Тотъ хлѣбъ, который не выходилъ по натурѣ, но былъ по наружному виду пригоденъ на сѣмена, предварительно пріемки, провѣвался черезъ вѣялку, а совершенно не пригодный браковался. Такимъ образомъ, черезъ провѣйку принято на сѣмена овса и пшеницы 286680 п., забраковано совершенно овса и пшеницы, какъ не годныхъ ни на обмѣненіе, ни на продовольствіе, 38262 п. и признано годною лишь на продовольствіе сѣменной пшеницы 82567 п.

Жалобъ со стороны населенія на недоброкачественность выданныхъ сѣмянъ не было. Хотя качествомъ сѣмена были и хорошия, но у населенія являлось опасеніе за всхожесть и урожайность пшеницы, доставленной изъ Сибири, а потому большая часть сѣменной пшеницы была обмѣнена на мѣстную, каковой обмѣнъ торговцами и землевладѣльцами, имѣвшими запасы пшеницы, производился охотно, такъ какъ привозная пшеница качествомъ зерна и натурой была выше пшеницы мѣстнаго урожая 1906 года и выго нѣе для размола.

Посѣвъ яровыхъ полей въ Уфимскомъ уѣздѣ произведенъ сѣменами мѣстной закупки, кромѣ 50000 пуд. овса, доставленнаго изъ Сибири; по Стерлитамакскому—посѣвъ произведенъ мѣстнымъ зерномъ и частью привознымъ—пшеницей изъ Сибири, просомъ изъ Оренбурга; по Белебеевскому—въ большей части привознымъ зерномъ—овсомъ и пшеницей изъ Сибири, просомъ изъ Оренбургской губерніи, въ меньшей части мѣстнымъ зерномъ, по Мензелинскому—большею частью мѣстнымъ зерномъ, а частью доставленнымъ изъ Сибири овс мъ, въ количествѣ 332000 пудовъ, изъ котораго 132646 пуд. доставлено осенью по водѣ поставщикомъ Министерства. По уѣздамъ Бирскому и Златоустовскому весь яровой посѣвъ произведенъ мѣстнымъ зерномъ.

Состояніе яровыхъ посѣвовъ, сдѣланныхъ какъ мѣстными, такъ



и привозными сѣменами, въ началѣ весны было очень хорошее, дальнѣйшее же произростаніе сильно измѣнилось къ худшему, вслѣдствіе отсутствія дождей въ іюнѣ, и результатъ урожая 1907 года мѣстами получился очень плохой, мѣстами же онъ былъ выше средняго; такъ по Уфимскому уѣзду сборъ съ десятины выразился:

пшеницы . . . . .	35—80 пудовъ.
овса . . . . .	30—70 „
проса . . . . .	50—90 „
гороха . . . . .	60—100 „
полбы . . . . .	50—70 „
гречи . . . . .	40—150 „

По уѣздамъ же Стерлитамакскому, Белебеевскому и Мензелинскому, урожай яровыхъ хлѣбовъ оказался весьма пестрымъ, а именно:

пшеницы	отъ 6 до 96 пуд.
овса (	„ 6 „ 72 „
полбы (	„ 10 „ 120 „
гречи	„ 10 „ 150 „
проса	„ 20 „ 25 „
гороха	„ 20 „ 25 „

Средній же урожай по этимъ уѣздамъ былъ слѣдующій:

пшеницы . . . . .	30 пудовъ.
овса . . . . .	32 „
гречи . . . . .	45 „
проса . . . . .	50 „
полбы . . . . .	20 „
гороха . . . . .	25 „

По Бирскому уѣзду урожай въ среднемъ получился:

овса	40 пуд. съ десятины.
пшеницы	45 пуд. „
гречи	60 „ „
проса	100 пудовъ и по Златоустовскому—овса 47 пудовъ съ десятины.

Присутствіе головни въ небольшомъ количествѣ наблюдалось на поляхъ, засѣянныхъ пшеницей и овсомъ, доставленными изъ Сибири; въ такомъ же количествѣ, какъ и въ предыдущіе годы, головня была и на поляхъ, засѣянныхъ мѣстными сѣменами. Мѣръ для очистки сѣмянъ отъ головни населеніемъ, въ большинствѣ случаевъ, никакихъ не принималось.

## V. Общественное благоустройство и благочиніе.

### 1. Богослужебныя и казенныя зданія и число жилыхъ домовъ въ городахъ губерніи.

#### Приложение № 15.

Богослужебныхъ зданій въ губерніи въ отчетномъ году было всего 2487, въ числѣ которыхъ: православныхъ—468 церквей, 13 монастырей и 143 часовни, единовѣрческихъ—8 церквей и 1 монастырь, римско-католическихъ—2 церкви, протестантскихъ—1 церковь, магометанскихъ—1850 мечетей и еврейскихъ—1 молельня.



Такимъ образомъ, число православныхъ церквей въ отчетномъ году увеличилось на 4, а число магометанскихъ мечетей—на 52.

Новыхъ зданій, принадлежащихъ вѣдомству Министерства Внутреннихъ Дѣлъ, въ отчетномъ году на средства казны въ губерніи построено не было. Сдѣлана лишь новая каменная пристройка къ зданію Губернской Типографіи за счетъ суммъ послѣдней, обошедшаяся въ 3050 руб. На ремонтъ же казенныхъ зданій израсходовано 5224 р. 74 к. и, кромѣ того, на устройство водопровода въ домѣ губернатора 800 рублей.

Общее число всѣхъ жилыхъ домовъ въ городахъ губерніи въ 1906 г. было 15184 и, слѣдовательно, увеличилось противъ 1905 г. (14954) на 230.

По городамъ жилые дома распредѣлялись такъ:

Г О Р О Д А.	Камен- ныхъ.	Смѣшан- ныхъ и деревян- ныхъ.
Уфа . . . . .	278	6985
Бирскъ . . . . .	44	809
Мензелинскъ . . . . .	36	948
Стерлитамакъ . . . . .	80	1851
Белебей . . . . .	12	950
Златоустъ . . . . .	305	2886
И т о г о . . . . .	755	14429
		15184

**2. Дороги, мосты, дамбы, переправы, почты, телеграфъ, телефонъ, электричество и водопроводъ.**

По свѣдѣніямъ мѣстнаго почтово-телеграфнаго округа, *протяженіе всѣхъ почтовыхъ дорогъ* въ губерніи равняется 915 и проселочныхъ 487 верстамъ.

*Содержаніе въ исправности полотна дорогъ* по прежнему лежало на натуральной повинности населенія, а *капитальный ремонтъ дорожнаго полотна*, требующій большихъ расходовъ, непосильныхъ для населенія, и *исправленіе мостовъ, переправъ, трубъ, дамбъ и другихъ искусственныхъ сооружений на почтовыхъ трактахъ* производились на счетъ земскихъ суммъ.

*Почтово-телеграфныхъ учрежденій* въ губерніи въ отчетномъ году было всего 50; изъ нихъ 9 почтово-телеграфныхъ конторъ, 16 почтово-телеграфныхъ отдѣленій, 24 почтовыхъ отдѣленія и 1 вспомогательное телеграфное отдѣленіе. Такимъ образомъ, въ



1906 г. въ губерніи вновь открыты 1 почтово-телеграфная контора и 2 почтово-телеграфныхъ отдѣленія, и закрыто 1 почтовое отдѣленіе.

*Почтовыхъ же станцій* въ ней по прежнему было 35. Изъ нихъ 26 содержались по системѣ вольныхъ почтъ, съ неограниченнымъ числомъ лошадей, а на остальныхъ 9 станціяхъ, существовавшихъ по нормальнымъ кондиціямъ, содержалось на счетъ казны 54 лошади. На содержаніе всѣхъ станцій въ 1906 г. израсходовано 13158 руб. и, кромѣ того, уплачено прогоновъ за возку почтъ и эстафетъ 22636 руб. Затѣмъ, на содержаніе личного состава, на наемъ помѣщеній и хозяйственныя надобности почтовыхъ и почтово-телеграфныхъ учрежденій израсходовано 125447 р. Такимъ образомъ, общій расходъ по содержанію названныхъ учреждений въ губерніи выразился въ суммѣ 161241 руб. Доходовъ же получено было: за пересылку почтовой корреспонденціи 209862 руб. и за отправку телеграммъ 154641 руб., а всего 364503 руб.

Въ отчетномъ году продолжала дѣйствовать въ г. Уфѣ *Правительственная телефонная стѣть*, существующая въ немъ съ 23 сентября 1897 г.

Протяженіе воздушныхъ линій ея равнялось 42, а воздушныхъ проводовъ 464 верстамъ.

Стѣть имѣла по прежнему 1 центральную станцію, 1 станцію для публики и 324 переговорныхъ пункта абонентовъ (болѣе 1905 г. на 38). Телефонныхъ сношеній въ 1906 г. сдѣлано всего 370893 (болѣе 1905 г. на 2055).

Общій доходъ стѣти опредѣлился въ суммѣ 19897 р. 7 к., а общій расходъ по ней выразился въ суммѣ 15716 р. 71 к., изъ коихъ 6958 р. на содержаніе личного состава, а остальные на хозяйственныя и техническія надобности.

*Состояніе электрическаго освѣщенія* въ г. Уфѣ, введеннаго здѣсь съ начала 1898 г., за отчетный періодъ представлялось въ слѣдующемъ видѣ.

На расходы по этому освѣщенію городскимъ общественнымъ управленіемъ ассигновано было всего 9099 р. 36 к., а въ дѣйствительности израсходовано 9055 руб. 15 коп. Въ отчетномъ году, кромѣ 87 дуговыхъ фонарей, которыми освѣщались улицы г. Уфы, вновь установлено въ разныхъ пунктахъ города 14 фонарей, по 1000 свѣчъ каждый. Освѣщеніе улицъ производилось по росписанію Городской Управы, при чемъ продолжительность освѣщенія обуславливалась степенью потребности въ немъ для того или иного пункта города, а также состояніемъ погоды.

Въ 1906 г. продолжалъ дѣйствовать въ г. Уфѣ открытый съ 1901 г. *городской водопроводъ*. Въ состояніи его въ теченіе года произошли нѣкоторыя существенныя измѣненія, а именно: кромѣ ремонта и новаго устройства разныхъ приспособленій техническаго характера и для хозяйственныхъ надобностей, построены 2 водоразборныхъ будки для бочечнаго и ручного водоразбора, и проведены вновь 32 частныхъ водопровода. Такимъ образомъ, къ 1 января 1907 года въ городѣ дѣйствовало 98 частныхъ водопрово-



довъ, изъ коихъ 9 бесплатныхъ, а остальные проведены были въ разныя промышленныя заведенія, учрежденія, въ частныя дома и квартиры, коимъ вода отпускалась за установленную отрядную плату или по водомѣрамъ.

Въ теченіе года изъ водопровода отпущено было всего 21872718 вед. воды, что составляетъ 59930 вед. средняго ежедневнаго расхода и, слѣдовательно, противъ средняго суточнаго расхода воды въ 1905 г., равнявшагося 51723 вед., расходъ ея въ отчетномъ году увеличился на 15,9%.

Изъ домовыхъ платныхъ водопроводовъ отпущено воды 8001110 вед. и изъ водоразборныхъ будокъ по маркамъ 7451913 вед.

Общій годовой доходъ отъ водопровода выразился въ 18719 р. 11 к., а расходъ по нему опредѣлился въ 20731 р. 50 к.

Безплатно водою по прежнему снабжались воинскія и полицейскія части, благотворительныя и учебныя заведенія и городскія учрежденія.

Безплатный отпускъ населенію города воды изъ ручныхъ уличныхъ водоразборовъ въ 1906 г. былъ прекращенъ, на основаніи постановленія Городской Думы отъ 24 февраля того года.

### **3. Состояніе пожарныхъ командъ, страхованіе отъ огня имущества и свѣдѣнія о пожарахъ.**

Постановка пожарнаго дѣла въ городахъ губерніи въ отчетномъ году по прежнему была вообще довольно удовлетворительна. Въ составѣ и состояніи городскихъ пожарныхъ командъ никакихъ существенныхъ измѣненій не произошло.

Въ г. Уфѣ, вмѣстѣ съ городской пожарной командой, продолжало свою полезную и энергичную дѣятельность и мѣстное городское пожарное общество, организованное 18 лѣтъ тому назадъ.

Изъ добровольныхъ пожарныхъ командъ уѣздныхъ городовъ губерніи слѣдуетъ отмѣтить хорошо организованную команду Златоустовскаго казеннаго горнаго завода, въ составѣ болѣе 100 человѣкъ, при надлежаще оборудованномъ обозѣ.

Дѣятельность земства въ пожарномъ отношеніи по прежнему выражалась въ распланированіи селеній послѣ пожаровъ и въ бесплатномъ снабженіи сельскихъ обществъ пожарными заливными машинами и огнеупорными брезентами, приобретаемыми на средства страховаго капитала губернскаго земства, а также въ наблюденіи, чрезъ членовъ уѣздныхъ управъ, за правильнымъ употребленіемъ и сохранностью этихъ машинъ и брезентовъ. Въ настоящее время большинство селеній губерніи снабжено уже пожарными машинами, а нѣкоторыя, болѣе крупныя, селенія имѣютъ даже по 2 машины.

Результаты дѣятельности по обязательному взаимному земскому страхованію въ минувшемъ году были слѣдующіе:



Название уѣздовъ.	Застраховано по окладному стра- хованію.		Начислено стра- ховой преміи.		Застраховано по дополнитель- ному (неоклад.) страхованію.		Начислено стра- ховой преміи.		В С Е Г О .						
	Число дворовъ.	На сумму. Въ руб- ляхъ.	Руб.	К.	Число страх.	На сумму. Въ руб- ляхъ.	Руб.	К.	Застрахова- но на сумму.		Начислено страховой преміи.		Число пожаровъ.	Назначено пожар- наго вознагражде- нія.	
									Руб.	К.	Руб.	К.		Руб.	К.
Уфимскій . . . . .	58604	2241775	43591	11	9256	1433622	24953	14	3675397	68544	25	300	113115	—	
Бирскій . . . . .	95523	3736244	59464	92	2939	553688	8055	61	4289932	67520	53	254	48346	—	
Мензелинскій . . . . .	72373	2492553	48843	04	7541	814912	17316	95	3307465	66159	99	225	82207	—	
Стерлитамак . . . . .	58005	2054734	39792	40	6784	1044102	20376	73	3098836	60160	13	300	46648	—	
Белебеевскій . . . . .	81192	2520161	43037	93	2384	454897	7372	39	2975058	50410	32	308	54614	—	
Златоустовск . . . . .	31615	1298313	20980	72	184	42685	552	93	1340998	21533	65	60	44118	—	
Итого . . . . .	397312	14343780	255710	12	29088	4343906	78627	75	18687686	334337	87	1447	389048	—	

Результаты же добровольнаго земскаго страхованія въ губерніи въ отчетномъ году представляются въ слѣдующемъ видѣ:

Название уѣздовъ.	ЗАСТРАХОВАНО.		Получено страховой преміи.		Число пожаровъ.	Выдано пожарнаго вознагражде- нія.	
	Число стра- хованій.	На сумму. Въ рубляхъ.	Руб.	К.		Руб.	К.
					Число стра- хованій.		
Уфимскій . . . . .	1557	2788736	16268	18	31	26901	86
Бирскій . . . . .	661	548100	6660	74	7	1404	99
Мензелинскій . . . . .	435	471532	4160	13	7	1227	—
Белебеевскій . . . . .	471	470374	4681	08	6	1404	66
Стерлитамакскій . . . . .	796	738065	8078	47	14	5521	66
Златоустовскій . . . . .	77	209153	1152	38	3	405	—
Итого . . . . .	3997	5225960	41000	98	68	36865	17

Приложение № 16.

Въ теченіе 1906 г. всѣхъ пожаровъ въ губерніи было 400 (менѣе 1905 г. на 278), изъ коихъ въ городахъ 15 и въ уѣздахъ 385; при этомъ сгорѣло дворовъ: въ городахъ 34 и въ уѣздахъ 4368, а всего 4402 (болѣе 1905 г. на 3455). Общая сумма убытковъ, причиненныхъ пожарами за годъ, опредѣлилась въ 3491119 руб. (болѣе 1905 г. на 2611311 руб.).

По временамъ года общее число пожаровъ и сгорѣвшихъ дворовъ распредѣляется слѣдующимъ образомъ:

ВРЕМЯ ГОДА.	Число пожаровъ.	Въ 0/00 къ общему числу за годъ.	Число сго- рѣвшихъ домовъ.	Въ 0/00 къ общему числу за годъ.
Лѣтомъ . . . . .	154	38,2	1531	34,7
Осенью . . . . .	68	17	295	6,7
Зимой . . . . .	36	9	116	2,6
Весною . . . . .	142	35,5	2460	55,8
Итого . . . . .	400	—	4402	—



Изъ общаго числа пожаровъ (400) произошло:

отъ дурного устройства печей и трубъ . . . . .	40	или	10 <sup>0</sup> / <sub>0</sub>
„ поджоговъ . . . . .	103	„	25,7
„ неосторожности . . . . .	166	„	41,5
„ молніи . . . . .	7	„	1,7
„ другихъ причинъ . . . . .	84	„	21

Изъ приведенныхъ цифровыхъ данныхъ видно, что наибольшее число пожаровъ въ отчетномъ году, какъ и всегда, произошло лѣтомъ отъ неосторожнаго обращенія съ огнемъ, въ связи съ благопріятствующими распространенію послѣдняго въ деревняхъ условіями, какъ-то: дурное устройство трубъ и печей, крайняя скученность построекъ, горючій и быстро воспламеняющійся матеріаль крестьянскихъ крышъ (солома, лубъ, дрань и т. п.), недостатокъ, а подь часъ и полное отсутствіе противопожарныхъ средствъ, а главное воды.

Наиболѣе выдающимися какъ по количеству сгорѣвшихъ дворовъ, такъ и по суммѣ убытковъ, въ минувшемъ году были пожары въ слѣдующихъ пунктахъ губерніи: въ с. Надеждинѣ и д.д. Андреевкѣ и Калтаевой, Уфимскаго уѣзда, изъ коихъ въ первомъ сгорѣло 25 домовъ, съ надворными постройками, на сумму 25000 руб., во второй—29 домовъ съ постройками на сумму 36500 р. и въ послѣдней—143 дома со всѣми надворными постройками на сумму 63575 руб., въ с.с. Накаряковѣ и Надеждинѣ и д.д. Муштахъ и Улеевой, Бирскаго уѣзда, гдѣ истреблено огнемъ: въ первомъ—20 домовъ съ убыткомъ на 67900 р., во второмъ—79 домовъ на сумму 24000 р., въ третьей—66 домовъ съ надворными постройками на сумму 103696 р. и въ четвертой—40 домовъ съ убыткомъ на 23548 руб.

Такимъ образомъ, хотя въ отчетномъ году пожаровъ въ губерніи было менѣе 1905 г. на 278 случаевъ, но такъ какъ общая сумма убытковъ отъ нихъ для населенія оказалась болѣе, чѣмъ на 2<sup>1</sup>/<sub>2</sub> милліона, то слѣдуетъ признать, что истекшій годъ въ пожарномъ отношеніи для жителей губерніи былъ въ высшей степени тяжелымъ.

#### 4. Различныя происшествія и народныя бѣдствія.

Какихъ либо особенно важныхъ происшествій и бѣдствій, имѣвшихъ пагубныя, послѣдствія для жизни и имущества населенія губерніи, въ 1906 году не было, кромѣ поврежденія и истребленія, въ довольно большой степени, разныхъ хлѣбовъ градобитіями на пространствѣ 26503 десятинъ. Изъ этого количества окончательно погибло хлѣбовъ 20970 десят., по приблизительной оцѣнкѣ на сумму 464500 рублей.

#### 5. Выдающіяся событія въ жизни губерніи.

Въ отчетномъ году населеніемъ губерніи произведены были выборы въ первую Государственную Думу.

Свѣдѣнія о ходѣ этихъ выборовъ видны изъ слѣдующей таблицы:



		По Уфимско- му уѣзду	По Бирско- му уѣзду	По Белебеев- скому у.	По Златоу- стовскому у.	По Мензе- линскому у.	По Стерлита- макскому у.	Итого по губер- ніи.
1.	Общее число волостныхъ сходовъ . . . . .	32	37	31	23	30	33	186
2.	Число сходовъ, на которыхъ выборы не состоялись . . . . .	2	—	—	—	—	—	2
3.	Число избранныхъ волостными сходами уполномоченныхъ . . . . .	60	74	61	46	60	66	367
4.	Число уполномоченныхъ (3), явившихся на сѣздъ . . . . .	57	71	59	45	60	49	341
Предварительные сѣзды.	5. Число избирателей, числившихся по спи- скамъ . . . . .	1193	2646	3482	2792	1890	7799	19802
	6. Число избирателей, явившихся на сѣзды . . . . .	39	393	1140	44	69	178	1863
	7. Число подлежащихъ избранію уполномо- ченныхъ . . . . .	9	21	75	4	14	14	137
8.	Число избранныхъ уполномоченныхъ . . . . .	9	21	73	4	14	14	135
Сѣзды землевла- дѣльцевъ.	9. Общее число избирателей вмѣстѣ, съ упол- номоченными . . . . .	130	74	187	38	79	116	624
	10. Изъ нихъ явилось на сѣздъ . . . . .	64	36	91	5	39	34	269
Сѣзды городск. избирателей	11. Числящихся по спискамъ избирателей . . . . .	8232	3674	2455	4890	2643	3191	25085
	12. Явившихся на сѣзды . . . . .	2803	1063	837	846	1015	1393	7957
13.	Число фабрично-заводскихъ предпріятій и желѣзнодорож- ныхъ мастерскихъ, имѣвшихъ право участія въ выборахъ . . . . .	16	—	1	12	2	4	35
14.	Число уполномоченныхъ, подлежащихъ избранію по этимъ предпріятіямъ . . . . .	17	—	1	14	2	4	38
15.	Число предпріятій, на которыхъ выборы не состоялись . . . . .	2	—	—	1	—	—	3
16.	Число уполномоченныхъ, ими избранныхъ . . . . .	14	—	1	13	2	4	34
17.	Изъ нихъ участвовало въ губернскомъ избирательномъ сѣздѣ . . . . .	14	—	1	13	2	4	34
В С Е Г О . . . . .		12693	8110	8495	8790	5921	12903	56912



6. Народная нравственность.

Общее число осужденных по окончательно вошедшимъ въ законную силу приговорамъ Уфимскаго Окружнаго Суда въ 1906 г. было 514 муж. и 25 жен., всего 539 человекъ, меньше противъ 1905 года на 80 человекъ. Приложение № 17.

О распредѣленіи этихъ 539 лицъ по родамъ преступленій, сословіямъ, возрастамъ, вѣроисповѣданіямъ и образованію прилагается къ сему Обзору особая подробная вѣдомость, изъ которой, между прочимъ, видно, что: а) наибольшее количество преступныхъ дѣяній, по числу осужденныхъ за нихъ, было: противъ жизни и здоровья частныхъ лицъ (196), противъ собственности ихъ (158), противъ повиновенія распоряженіямъ Правительства и установленнымъ властямъ (29) и противъ священной особы Государя Императора и членовъ Императорскаго Дома (23); б) въ общемъ числѣ осужденныхъ (539) заключалось: дворянъ 15, духовныхъ лицъ 2, мѣщанъ 49, купцовъ 1, сельскихъ обывателей 273, военнаго сословія 3, разночинцевъ 1, инородцевъ 191, бродягъ и ссыльныхъ 4 и в) по возрастамъ осужденные распредѣлялись такъ: отъ 10 до 17 лѣтъ—8, отъ 17 л. до 21 года—69, отъ 21 г. до 50 л.—426, отъ 50 до 70 л.—35 и свыше 70—1.

Затѣмъ, по дѣламъ, рассмотрѣннымъ въ 1906 г. *участковыми Земскими Начальниками и волостными судами* губерніи, привлекалось къ отвѣтственности 67694 чел., изъ которыхъ 64885 мужч. и 2809 женщ.; изъ этого числа осуждено 19791 мужч. и 798 женщ., всего 20589 чел. Такимъ образомъ, какъ общее число привлеченныхъ Земскими Начальниками и волостными судами къ отвѣтственности, такъ и общее число осужденныхъ ими, въ истекшемъ году увеличилось противъ 1905 г.: первыхъ—на 9806, а послѣднихъ—на 2233 лица. Приложение № 18.

При этомъ число лицъ, привлеченныхъ къ суду и обвиненныхъ, по уѣздамъ губерніи распредѣлялось слѣдующимъ образомъ.

У ъ з д ы.	Подсудимыхъ.		Осужденныхъ.	
	мужч.	женщ.	мужч.	женщ.
Уфимскій. . . . .	6230	424	2083	141
Бирскій. . . . .	13257	575	4059	167
Мензелинскій. . . . .	11636	346	4339	115
Стерлитамакскій. . . . .	15790	552	4287	139
Белебеевскій . . . . .	11064	633	2901	150
Златоустовскій . . . . .	6908	279	2122	86
Итого .	64885	2809	19791	798
	67694		20589	



Изъ приложенной къ сему обзору подробной вѣдомости о распределеніи указанныхъ 20589 чел. по родамъ преступленій, между прочимъ, видно, что наибольшее число осужденныхъ было по слѣдующимъ преступленіямъ и проступкамъ: по оскорбленіямъ чести, угрозамъ и насиліямъ (5101), по похищеніямъ и поврежденіямъ лѣса (4500), противъ порядка управленія (2559), по кражамъ, мошенничествамъ и обманамъ (2323), по оскорбленіямъ полицейскихъ и другихъ стражей, а также служителей судебныхъ и правительственныхъ мѣстъ (2195). По всѣмъ остальнымъ проступкамъ число осужденныхъ колебалось отъ 23 до 1759 человекъ.

**7. Состояніе тюремъ и дѣятельность учреждений Общества Попечительнаго о тюрьмахъ.**

Приложенія №№ 19  
и 20.

Въ отчетномъ году въ Уфимской губерніи было по прежнему 6 тюремъ: 1 въ губернскомъ городѣ и 5 въ уѣздныхъ. Всѣ онѣ помѣщались въ казенныхъ зданіяхъ: 3 въ каменныхъ—въ г.г. Уфѣ, Мензелинскѣ и Белебеѣ и 3 въ деревянныхъ—въ г.г. Бирскѣ, Стерлитамакѣ и Златоустѣ. Зданія тюремъ Уфимской, Бирской и Мензелинской удовлетворительны, а зданія тюремъ Белебеевской, Златоустовской и Стерлитамакской очень ветхи.

Изъ прилагаемой таблицы видно, что число арестантовъ, содержавшихся въ тюрьмахъ въ 1906 г., въ четырехъ изъ нихъ было больше, а въ двухъ меньше нормальнаго числа мѣстъ въ тюрьмахъ.

<b>Т ю р ь м ы.</b>	По кубическому содержанію воздуха можетъ находиться арестантовъ.	Въ 1906 г. ежедневно въ среднемъ выводѣ содержалось арестантовъ.	Больше (+) нормы или меньше (—) нормы.
Уфимская . . . . .	340	400	+60
Белебеевская . . . . .	87	109	+22
Бирская . . . . .	78	107	+29
Златоустовская . . . . .	90	99	+ 9
Мензелинская . . . . .	94	67	—27
Стерлитамакская . . . . .	97	96	— 1

Во всѣхъ 6 тюрьмахъ губерніи въ 1906 г. содержалось 5511 арестантовъ, изъ коихъ 5287 мужчинъ и 224 женщины. Къ 1 января 1906 года состояло муж. 641 и жен. 40, а всего 681 чел., въ теченіе отчетнаго года поступило 4646 муж. и 184 жен., всего 4830 чел. (болѣе предыдущаго года на 1053 чел.); въ теченіе года выбыло изъ тюремъ 4334 муж. и 171 жен., всего 4505 чел., и затѣмъ къ 1 января 1907 г. осталось 953 муж. и 53 жен., болѣе предшествовавшаго года на 325 чел.



Продовольствіе заключенныхъ производилось мѣстными учрежденіями Общества Попечительнаго о тюрьмахъ хозяйственнымъ способомъ, на получаемую изъ казны, согласно утвержденной на 1906 г. таблицы, суточную плату: по Уфимской тюрьмѣ— по 6 коп., Мензелинской, Златоустовской и Бирской—по 5 коп., Белебеевской— по 4 коп. и Стерлитамакской—по 7 коп. Израсходовано на этотъ предметъ въ теченіе года 18556 р. 95 к., въ экономическіе же капиталы Комитета и Уѣздныхъ его Отдѣленій отпущено изъ суммъ, ассигнованныхъ казною на продовольствіе арестантовъ, 14838 руб. 70 коп. Такимъ образомъ, Комитетъ и Отдѣленія израсходовали изъ своихъ средствъ 3718 руб. 25 коп.

Больныхъ во всѣхъ тюрьмахъ на 1 января 1906 г. было 115 чел., изъ коихъ 103 муж. и 12 жен.; по отношенію къ общему числу заключенныхъ процентъ больныхъ опредѣлился въ 16,9. Умерло въ теченіе года 9 человекъ.

Арестанты лѣчились вездѣ въ мѣстныхъ тюремныхъ больницахъ, въ земскія же и городскія больницы нѣкоторые изъ нихъ отправлялись лишь въ исключительныхъ случаяхъ.

Расходы по лѣченію относились на экономическія средства Тюремныхъ Комитета и Отдѣленій, которые, въ свою очередь, получали на это опредѣленную посуточную плату отъ казны по 78 коп. въ сутки на человѣка (по таблицѣ, утвержденной для земскихъ больницъ). Всего въ теченіе года Комитетомъ и Отдѣленіями израсходовано на лѣченіе арестантовъ 10894 р. 11 к., отъ казны же получено на этотъ предметъ 38357 р. 28 к.; такимъ образомъ, Комитетъ и Отдѣленія получили экономіи 27463 р. 17 к., которые употреблены на покрытіе дефицита по продовольствію здоровыхъ арестантовъ и на другіе необходимые расходы по Комитету и Отдѣленіямъ.

Вещевое одежное довольствіе для здоровыхъ арестантовъ отпускалось, какъ и прежде, на счетъ казны. Заготовка вещей производилась хозяйственнымъ способомъ, трудомъ арестантовъ. Больные же во всѣхъ тюрьмахъ снабжались одеждой, обувью и постельными принадлежностями исключительно на экономическія средства Комитета и Отдѣленій, причемъ особой платы изъ казны (кромѣ платы на лѣченіе) имъ на это не отпускалось.

Въ отчетномъ году штатныхъ тюремныхъ надзирателей и надзирательницъ во всѣхъ тюрьмахъ губерніи состояло 75. Сверхъ того, для усиленія надзора учрежденія Общества Попечительнаго о тюрьмахъ содержали на свои средства 1 старшаго надзирателя, 22 младшихъ и 1 надзирательницу. Такимъ образомъ, всего тюремныхъ надзирателей и надзирательницъ было 99 лицъ.

Учрежденія Общества Попечительнаго о тюрьмахъ продолжали заботиться объ исправленіи нравственности заключенныхъ, для чего велись бесѣды и наставленія черезъ тюремныхъ священниковъ, устраивались общія чтенія для арестантовъ, и пополнялись тюремныя бібліотеки, а въ Уфимской тюрьмѣ, кромѣ того, производилось обученіе арестантовъ грамотѣ. Затѣмъ, тѣ же учрежденія заботились о снабженіи арестантовъ здоровой пищей, для чего вели, подъ наблюденіемъ директоровъ, тюремныя хозяйства, содержали больницы и оказывали содѣйствіе къ развитію арестантскихъ работъ.



Помимо работъ по хозяйству тюремъ, а также по постройкѣ арестантскаго и надзирательскаго обмундированія, арестанты занимались исполненіемъ слѣдующихъ работъ по частнымъ заказамъ: плотничныхъ, кузнечныхъ, слесарныхъ, сапожныхъ, столярныхъ, картонажныхъ и проч.

Особенно видное мѣсто въ числѣ арестантскихъ работъ занимаетъ кирпичное производство, которое введено при Уфимской, Златоустовской, Мензелинской и Стерлитамакской тюрьмахъ. Производство это, доставляя выгоды казнѣ, тюремному капиталу и самимъ арестантамъ, отличается еще тѣмъ, что оно, въ виду своей несложности, легко изучается каждымъ арестантомъ, а потому даетъ возможность занять работами тѣхъ арестантовъ, которые не знаютъ болѣе никакого ремесла.

Кирпича въ 1906 г. арестантами выработано на заводахъ: Уфимскомъ—цѣлаго 584200 (въ томъ числѣ бѣлаго 9200 и краснаго 575000 шт.) и половинчатого 119000 шт. и сырца 120000 шт., Златоустовскомъ—кирпича 39900 шт. и сырца 41100 шт., Мензелинскомъ—152600 шт. и Стерлитамакскомъ—221170 шт.

На выдѣлку этого количества кирпича израсходовано: по Уфимскому заводу 9213 р. 56 коп., Златоустовскому 774 р. 97 к., Мензелинскому 1470 р. 54 к. и Стерлитамакскому 1906 р. 19 к. Такимъ образомъ, выработка каждой тысячи кирпича обошлась по Уфимскому заводу: бѣлаго—31 р. 5 к., краснаго 11 р. 46 к. и сырца 8 р. 15 к., Златоустовскому—обожженнаго—13 р. 26 к. и сырца 6 р. 23 к., Мензелинскому—9 р. 64 к. и Стерлитамакскому 8 р. 62<sup>1</sup>/<sub>2</sub> к. Продажная же цѣна краснаго кирпича была отъ 8 р. 50 к. до 16 р. тысяча.

Затѣмъ, значительное число арестантовъ Уфимской тюрьмы (до 38 чел.) было занято работами при ломовомъ и ассенизаціонномъ обозахъ Тюремнаго Комитета. Лошадей въ обозахъ было 42. Содержаніе обозовъ обошлось тюремѣ въ 11120 р. 74 к., въ томъ числѣ 2151 руб. 97 к. заплачено за работу арестантамъ. Такъ какъ доходность отъ обозовъ опредѣлилась въ 11848 р. 87 к., то Комитетомъ получено чистой прибыли 728 р. 13 к.

Въ теченіе года арестантами всѣхъ 6 тюремъ заработано 18247 р. 88<sup>1</sup>/<sub>2</sub> к. Противъ 1905 года заработокъ уменьшился на 1452 руб. 11<sup>1</sup>/<sub>2</sub> к., каковое обстоятельство объясняется постигшимъ губернію неурожаемъ, вслѣдствіе котораго сильно увеличилось число дешевыхъ рабочихъ рукъ, вытѣснивъ, такимъ образомъ, во многихъ случаяхъ арестантскій трудъ.

Для удовлетворенія религіозныхъ потребностей заключенныхъ, во всѣхъ тюрьмахъ имѣются церкви, гдѣ въ воскресные и праздничные дни совершалось богослуженіе, и тюремными священниками говорились проповѣди. Великимъ постомъ арестанты говѣли.

Въ Уфимской тюрьмѣ, какъ сказано выше, производилось обученіе арестантовъ грамотѣ, при чемъ школу посѣщало 57 чел. Занятія происходили ежедневно, кромѣ воскресныхъ и праздничныхъ дней. Арестанты обучались Закону Божію, чтенію, письму, счисленію и пѣнію. Кромѣ того, въ Уфимской и Златоустовской тюрь-



махъ устраивались, по примѣру прежнихъ лѣтъ, чтенія и бесѣды для арестантовъ. Въ Уфимской тюрьмѣ чтенія и бесѣды производились два раза въ недѣлю, а въ Златоустовской—по воскреснымъ и праздничнымъ днямъ. Чтенія и бесѣды велись преимущественно на темы религіозно—нравственнаго характера.

Губернскій Комитетъ Общества Попечительнаго о тюрьмахъ и его Уѣздныя Отдѣленія имѣютъ свои экономическіе капиталы, о состояніи которыхъ прилагаются 2 особыя вѣдомости (приложенія №№ 19 и 20).

### 8. Арестные дома.

Арестныхъ домовъ, содержимыхъ земствомъ, въ губерніи въ отчетномъ году существовало 13. Изъ нихъ 6 находятся въ городахъ (въ каждомъ по одному), а остальные 7—въ слѣдующихъ пунктахъ губерніи: Усть-Катавскомъ заводѣ, Уфимскаго уѣзда, въ с.с. Дюртюляхъ, Новотроицкѣ и Чераулѣ, Бирскаго уѣзда, пригородѣ Заинскѣ, Мензелинскаго уѣзда, с.с. Месягутовѣ и Саткѣ, Златоустовскаго уѣзда. Дома, находившіеся въ г.г. Уфѣ, Бирскѣ и Златоустѣ, помѣщались въ специально построенныхъ для того земствами зданіяхъ, всѣ же прочіе—въ наемныхъ квартирахъ.

Распредѣленіе арестныхъ домовъ по уѣздамъ и число содержащихся въ нихъ арестантовъ видны изъ слѣдующей вѣдомости:

У Ѳ З Д Ы.	Число домовъ.	Число арестантовъ.		
		Мужч.	Женщ.	Всего.
Уфимскій . . . . .	2	1592	234	1826
Бирскій . . . . .	4	591	67	658
Мензелинскій. . . . .	2	290	19	309
Стерлитамакскій. . . . .	1	393	26	419
Белебеевскій . . . . .	1	337	21	358
Златоустовскій . . . . .	3	739	64	803
Итого. . . . .	13	3942	431	4373

### 9. Этапы.

Этапныхъ пунктовъ въ 1906 году въ губерніи было по прежнему 26. Это число по уѣздамъ распредѣлялось такъ: въ Уфимскомъ—5 (по Оренбургскому тракту—въ д. Камышлахъ и с. Подлубовѣ и по Елабужскому тракту—въ д. Подымаловой и с.с. Медвѣдеровѣ и Калининкахъ), Бирскомъ—9 (по Мензелинскому почтовому тракту—въ д.д. Кузовой, Ново-Султанбековой, Ишкаровой



и Старо-Куктовой, по проселочной дорогѣ изъ г. Бирска на Кунгурскій трактъ—въ д.д. Чебыковой, Кизганбашѣ, Богдановой и с. Курачевѣ и по Кунгурскому тракту—въ с. Аскинѣ), Мензелинскомъ—9 (въ селеніяхъ Байсаровой, Верхнемъ Табынѣ, Карань-Азиковѣ, Качкиновѣ, Кузайкинѣ, Кузембетевѣ, Матвѣевкѣ, Мысовыхъ Челнахъ и Якшикоранѣ) и въ Стерлитамакскомъ—3 (по Уфимско-Оренбургскому тракту—въ д.д. Подлѣсной, Толбазахъ и Ишлахъ).

Этапные пункты въ Мензелинскомъ уѣздѣ помѣщались въ обывательскихъ домахъ, нанятыхъ и содержавшихся на счетъ сельскихъ обществъ, съ пособіемъ отъ земства, всего въ суммѣ 600 р. въ годъ а въ остальныхъ уѣздахъ этапы помѣщались въ особыхъ зданіяхъ, приспособленныхъ къ тому земствами.

Въ Белебеевскомъ и Златоустовскомъ уѣздахъ этапы, съ установленіемъ пересылки арестантовъ по желѣзной дорогѣ, упразднены.

## VI. Врачебная и ветеринарная части.

### I. Врачебная часть.

Медицинскій персоналъ.

Въ 1906 году въ губерніи числилось 113 врачей, 277 фельдшеровъ и фельдшерицъ-акушеровъ и 56 повивальныхъ бабокъ, болѣе 1905 г. врачей на 10, фельдшеровъ и фельдшерицъ на 51 и повивальныхъ бабокъ на 11 человекъ.

При этомъ находилось: въ городахъ—врачей 63 (въ г. Уфѣ 40), фельдшеровъ и фельдшерицъ-акушеровъ 70, повивальныхъ бабокъ 18 и въ уѣздахъ—врачей 50, фельдшеровъ и фельдшерицъ-акушеровъ 207 и повивальныхъ бабокъ 38.

По роду дѣятельности указанный медицинскій персоналъ распредѣлялся такъ: 2 члена Врачебнаго Отдѣленія Губернскаго Правленія, на службѣ земствъ состояло 60 врачей, горнозаводскихъ и заводскихъ было 12, городскихъ—7, уѣздныхъ и городскихъ—6, желѣзнодорожныхъ—7, на службѣ благотворительныхъ обществъ—3, при учебныхъ заведеніяхъ—2 и вольнопрактикующихъ—14.

Изъ 277 фельдшеровъ и фельдшерицъ-акушеровъ находилось на службѣ земствъ—197, горнозаводскихъ и заводскихъ—36, желѣзнодорожныхъ—22, городскихъ и уѣздныхъ—12, на службѣ благотворительныхъ обществъ—3, тюремныхъ—2 и вольнопрактикующихъ—5.

Повивальныхъ бабокъ состояло: земскихъ—38, на заводахъ—4, уѣздныхъ—6, въ лечебницѣ Комитета о бѣдныхъ—2 и вольнопрактикующихъ—6.

Лѣчебныя заведенія.

Лѣчебныхъ заведеній съ постоянными кроватями въ губерніи было въ отчетномъ году по прежнему 72, всего на 1718 кроватей, въ томъ числѣ въ городахъ находилось 25 больницъ на 1087 кроватей и въ уѣздахъ 47 больницъ и приѣмныхъ покоевъ на 631 кровать.

Новыхъ больницъ въ 1906 г. открыто не было.



Изъ общаго числа лѣчебныхъ заведеній въ губерніи было: земскихъ 36 на 1248 кроватей, горнозаводскихъ и заводскихъ 16 на 218, тюремныхъ 6 на 63, желѣзнодорожныхъ 3 на 34, при учебныхъ заведеніяхъ 5 на 42, при благотворительныхъ учрежденіяхъ 3 на 24 и городскихъ 3 на 53 кровати.

Изъ 36 земскихъ больницъ въ городахъ было 7 (2 въ г. Уфѣ и по 1 въ каждомъ изъ уѣздныхъ городовъ), а остальные 29 были въ уѣздахъ (5 въ Уфимскомъ, 7 въ Белебеевскомъ, 6 въ Бирскомъ, 4 въ Златоустовскомъ, столько же въ Мензелинскомъ и 3 въ Стерлитамакскомъ).

Кромѣ лѣчебныхъ заведеній, производился амбулаторный пріемъ больныхъ въ 14 участковыхъ земскихъ амбулаторіяхъ, а также въ 2 амбулаторіяхъ г. Уфы (городской и Попечительнаго о бѣдныхъ Комитета) и при городскомъ пріемномъ покоѣ въ г. Бирскѣ.

Амбулаторное лѣченіе больныхъ велось также въ Пастеровской станціи, открытой въ 1905 г. губернскимъ земствомъ въ г. Уфѣ.

Медицинская помощь населенію по прежнему сосредоточивалась главнымъ образомъ въ лицѣ земскаго медицинскаго персонала, затѣмъ—заводскихъ и городскихъ врачей, а система подачи помощи въ земствахъ оставалась стаціонерно-разѣздная въ участкахъ съ больницами, при чемъ выѣзды врача были обязательны на эпидеміи, фельдшерскіе пункты и по экстреннымъ требованіямъ.

Медицинская помощь населенію.

Земскихъ врачебныхъ участковъ въ губерніи было всего 49 (болѣе 1905 г. на 4), которые по уѣздамъ распредѣлялись такъ: въ Уфимскомъ 6, Белебеевскомъ 8, Бирскомъ 10, Златоустовскомъ и Мензелинскомъ по 9 и Стерлитамакскомъ 7.

Способъ организаціи въ 1906 г. земско-медицинской помощи населенію губерніи усматривается изъ слѣдующей таблицы:

У Ѣ З Д Ы.		Число врачебныхъ участковъ.	Число больницъ.	Число кроватей.	Средняя численность населенія участка.	Наибольшій радиусъ участка.
Въ Уфимскомъ	уѣздѣ . . . . .	6	5	105	65556	90 вер.
„	Белебеевскомъ „ . . . . .	8	8	112	49187	50 „
„	Бирскомъ „ . . . . .	10	7	180	47791	75 „
„	Златоустовскомъ „ . . . . .	9	5	77	18815	65 „
„	Мензелинскомъ „ . . . . .	9	5	134	48236	40 „
„	Стерлитамакскомъ „ . . . . .	7	4	86	41340	84 „

Приведенныя данныя показываютъ, что: 1) земско-медицинская организація въ губерніи представлялась, какъ и прежде, вообще не совершенной, причиною чего были слишкомъ большіе



какъ по пространству, такъ и по числу жителей, врачебные участки, и 2) наиболѣе цѣлесообразно дѣло медицинской помощи поставлено въ Бирскомъ и Мензелинскомъ уѣздахъ.

Въ дѣлѣ оказанія врачебной помощи населенію губерніи особенное участіе продолжали принимать существующіе въ г. Уфѣ Попечительный о бѣдныхъ Комитетъ Императорскаго Человѣколюбиваго Общества и Отдѣленіе Попечительства Императрицы Маріи Александровны о слѣпыхъ, дѣятельность которыхъ изложена въ отдѣлѣ VІІ сего Обзора (о благотворительныхъ учрежденіяхъ г. Уфы).

За исключеніемъ желѣзнодорожныхъ больницъ и пріемныхъ покоевъ, а также лазаретовъ военнаго вѣдомства, въ остальныхъ лечебныхъ заведеніяхъ губерніи въ 1906 г. было пользовано всего 1125384 больныхъ (на 182210 чел. болѣе 1905 года), изъ коихъ врачами—730787 и прочимъ медицинскимъ персоналомъ—394607 чел.

**Пастеровская станція Уфимскаго Губернскаго Земства.** Въ отчетномъ году въ г. Уфѣ продолжала функционировать Пастеровская станція губернскаго земства. Въ теченіе года на ней пользовалось прививками 525 чел., изъ коихъ взрослыхъ 284 и дѣтей, въ возрастѣ до 15 лѣтъ, 241 чел.

Больше всего было укушенныхъ бѣшенными собаками, а именно—409 человѣкъ, затѣмъ кошками—75, коровами—20 и лошадьми—9. Изъ общаго числа укушенныхъ бѣшенными животными въ теченіе года умерло 4 человѣка.

**Оспопрививаніе.** Оспопрививаніе въ губерніи по прежнему лежало на обязанности уѣздныхъ земствъ, на средства которыхъ пріобрѣтался изъ открытаго губернскимъ земствомъ оспеннаго телятника детритъ, и содержался специальный персоналъ.

Оспопрививаніемъ, кромѣ лицъ медицинскаго персонала, занимались, какъ и ранѣе, особые оспопрививатели, которыхъ въ отчетномъ году было 98 чел.

Означенными лицами въ отчетномъ году произведено 78006 прививокъ и 800 ревакцинацій.

На оспопрививаніе въ губерніи въ 1906 году земствами и другими учрежденіями израсходовано всего 17893 р. 48 к.

**Аптеки и аптекарскіе магазины.** Въ отчетномъ году въ губерніи дѣйствовало 20 аптекъ и 1 аптечное отдѣленіе. Изъ этого числа нормальныхъ аптекъ было 12 (5 въ г. Уфѣ, по 2 въ г.г. Златоустъ и Стерлитамакъ и по 1-й въ г.г. Белебеѣ, Бирскѣ и Мензелинскѣ) и сельскихъ 8 (въ уѣздахъ: Белебеевскомъ и Стерлитамакскомъ по 2, въ Уфимскомъ, Бирскомъ, Мензелинскомъ и Златоустовскомъ по 1-й). Аптечное отдѣленіе находилось въ г. Уфѣ.

Въ 1905 г. открыта 1 новая нормальная аптека въ г. Уфѣ.

Изъ 12 нормальныхъ аптекъ 5 принадлежали земствамъ: въ г. Уфѣ—губернскому, а въ г.г. Златоустъ, Белебеѣ, Мензелинскѣ и Стерлитамакъ—уѣзднымъ.

Кромѣ того, въ Мензелинскомъ уѣздѣ принадлежала уѣздному земству 1 сельская аптека, находившаяся въ с. Бережныхъ Челнахъ.



Изъ острозаразныхъ болѣзней, наблюдавшихся въ губерніи въ отчетномъ году, наибольшее число больныхъ дали гриппъ и брюшной тифъ, заболѣванія которымъ въ 1906 году достигли значительныхъ, небывалыхъ еще здѣсь, размѣровъ.

**Заразныя болѣзни  
Эпидеміи.**

Послѣ брюшнаго тифа по числу больныхъ слѣдуетъ дезинтерія, давшая сравнительно съ предыдущимъ годомъ больше заболѣваній, и эпидемическій гастроэнтеритъ, наблюдавшійся въ меньшемъ противъ 1905 г. числѣ случаевъ.

Заболѣванія сыпными формами въ 1906 году рѣзко уменьшились; такъ больныхъ корью зарегистрировано почти въ пять разъ, а скарлатиной втрое менѣе, чѣмъ въ 1905 году; уменьшилось также число больныхъ оспой, заболѣваемость которой среди сельскаго населенія губерніи падаетъ съ каждымъ годомъ.

Дифтеритъ наблюдался почти въ томъ же развитіи.

Наконецъ, заболѣванія цынгой въ 1906 году усилились.

Преобладающей эпидеміей въ отчетномъ году, потребовавшей примѣненія экстренныхъ мѣръ, является эпидемія брюшнаго тифа.

Больныхъ *гриппомъ* зарегистрировано 21391 чел. (на 7255 чел. болѣе 1905 г.), изъ нихъ въ городахъ—8095 и въ уѣздахъ (895 сел.) 13296.

Наиболѣе больныхъ было въ Златоустовскомъ (11204), а наименѣе въ Белебеевскомъ (1093) уѣздахъ.

Заболѣванія гриппомъ наблюдались главнымъ образомъ въ зимніе и осенніе мѣсяца.

Смертность, какъ и въ предыдущіе годы, была ничтожна.

Эпидемія *брюшнаго тифа* существовала въ теченіе всего отчетнаго года. Заболѣваній имъ констатировано всего 10306 случаевъ (болѣе 1905 г. на 5923), изъ нихъ въ городахъ 723 и въ уѣздахъ (751 селен.) 9583.

Умерло всего 509 чел., что составитъ 4,8% смертности.

Наиболѣе пострадавшими отъ брюшнаго тифа являлись: Бирскій, Стерлитамакскій, Белебеевскій и Мензелинскій уѣзды.

При этомъ рѣзкое увеличеніе числа заболѣваній тифомъ началось съ іюля мѣсяца и продолжалось до конца года; за этотъ періодъ времени больныхъ наблюдалось въ пять разъ болѣе, чѣмъ въ первую половину года.

Наибольшаго напряженія брюшной тифъ вообще достигъ въ августъ и сентябрь, а въ Мензелинскомъ и Белебеевскомъ уѣздахъ онъ замѣчался: въ первомъ—въ ноябрь и декабрь, а въ последнемъ—въ декабрь.

Свѣдѣнія о болѣе или менѣе крупныхъ эпидемическихъ очагахъ брюшнаго тифа по отдѣльнымъ уѣздамъ губерніи видны изъ слѣдующей таблицы:



У ъ з д ы.	Ч И С Л О.		Количество заболѣва- ній въ селеніяхъ.	
	Заражен- ныхъ селеній	Больныхъ въ зараженныхъ селеніяхъ.	Наименьшее.	Наибольшее.
Уфимскій. . . . .	7	284	32	63
Белебеевскій . . . . .	17	1633	25	446
Бирскій. . . . .	17	1243	33	146
Златоустовскій . . . . .	5	382	37	225
Мензелинскій. . . . .	12	707	14	159
Стерлитамакскій. . . . .	20	1327	13	185

Относительно причинъ, вызвавшихъ въ отчетномъ году разви-  
тіе значительной эпидеміи брюшного тифа, приходится, къ сожа-  
ленію, высказать, что таковыя далеко не выяснены для многихъ  
мѣстностей, гдѣ эпидемія тифа наблюдалась.

Въ общемъ можно признать, по крайней мѣрѣ для большин-  
ства пораженныхъ брюшнымъ тифомъ селеній Бирскаго и Стерли-  
тамакскаго уѣздовъ, что возникновеніе въ нихъ эпидеміи обязано  
антисанитарному состоянію деревни вообще, главнымъ же образомъ  
—загрязненію источниковъ водоснабженія (рѣки, колодцы); боль-  
шое значеніе имѣетъ также и отсутствіе въ массѣ населенія со-  
знанія относительно важности принимаемыхъ, въ цѣляхъ профи-  
лактики, санитарныхъ мѣръ, проведеніе которыхъ, благодаря не-  
вѣжеству населенія, представляетъ во многихъ случаяхъ большія  
трудности, а иногда является и совершенно невозможнымъ.

При такихъ условіяхъ, во всѣхъ уѣздахъ губерніи образова-  
лись мѣстные постоянные очаги брюшного тифа, дающіе время отъ  
времени вспышки этой эпидеміи въ той или иной мѣстности, при  
чемъ, въ случаѣ заноса изъ пораженныхъ тифомъ селеній, болѣзнь,  
находя благоприятную почву для своего развитія, вскорѣ приобрь-  
таетъ характеръ болѣе или менѣе распространенной эпидеміи.

Примѣромъ возникновенія эпидеміи брюшного тифа, вслѣд-  
ствіе загрязненія водоемовъ, можетъ служить Рѣзановская волость,  
Стерлитамакскаго уѣзда, въ 5 селеніяхъ которой съ марта по сен-  
тябрь констатированъ 301 больной брюшнымъ тифомъ, имѣвшимъ  
тяжелое теченіе. Причиной развитія здѣсь эпидеміи тифа, внѣ вся-  
каго сомнѣнія, послужила крайне загрязненная (кизяками) рѣчка  
Куганакъ, въ которой населеніе купается, моетъ бѣлье, беретъ во-  
ду для бани и другихъ хозяйственныхъ нуждъ, а частью даже и  
для питья.

Особаго вниманія заслуживаетъ эпидемія брюшного тифа въ  
наиболѣе пострадавшихъ отъ неурожая Мензелинскомъ и Белебеев-



скомъ уѣздахъ, гдѣ, благодаря острой нуждѣ, въ которой оказалось населеніе многихъ деревень еще съ начала осени, создавалась благоприятная почва для развитія вообще заразныхъ болѣзней, особенно же брюшного тифа и цынги,—этого бича инородческаго населенія губерніи въ неурожайные годы.

Начавшись во второй половинѣ іюля отдѣльными случаями, брюшной тифъ въ упомянутыхъ уѣздахъ вскорѣ принялъ характеръ распространенной эпидеміи, при чемъ заболѣванія наблюдались преимущественно среди наиболѣе бѣднаго элемента деревни, главнымъ образомъ—среди башкиръ, въ громадномъ большинствѣ живущихъ при крайне неблагоприятныхъ санитарныхъ условіяхъ (небольшія сырыя избы, зачастую мазанки съ землянымъ поломъ, скученность).

Заболѣванія тифомъ на этой же почвѣ отмѣчены были въ одномъ селеніи Уфимскаго и въ трехъ селеніяхъ Стерлитамакскаго уѣздовъ, гдѣ съ ноября и до конца года заболѣло 42 чел., изъ коихъ 3 умерло.

Наличность такихъ заболѣваній тифомъ, а также замѣченное во второй половинѣ года въ упомянутыхъ уѣздахъ увеличеніе случаевъ цынги заставили Губернское Земство, на которомъ главнымъ образомъ лежитъ борьба съ эпидеміями въ губерніи, обратить серьезное вниманіе на развивающуюся эпидемію тифа и принять рядъ мѣръ, которыя сводились къ слѣдующему: 1) возможное оздоровленіе селеній, гдѣ наблюдались тифозные больные, особенно источниковъ водоснабженія; 2) организація въ нихъ врачебно-питательныхъ пунктовъ для выздоравливающихъ и истощенныхъ больныхъ и 3) устройство столовыхъ для прокормленія нуждающагося населенія тѣхъ деревень, гдѣ имѣлись тифозные больные.

За отчетное время Губернскимъ Земствомъ открыто было въ Мензелинскомъ, Белебеевскомъ и Бирскомъ уѣздахъ 28 столовыхъ и врачебно-питательныхъ пунктовъ на 4549 человекъ.

Кромѣ того, въ наиболѣе нуждающихся тифозныхъ раіонахъ Белебеевскаго уѣзда въ концѣ года стали открываться на средства Краснаго Креста столовые и выдаваться пайки на руки.

Всего столовыхъ въ отчетномъ году открыто было 12, а продукты на руки выдавались въ 44 пунктахъ. Какъ въ столовыхъ, такъ и на пунктахъ, была оказана помощь 8991 чел.

Для оказанія заболѣвшимъ медицинской помощи, въ первой половинѣ сентября были посланы въ названные уѣзды два эпидемическихкихъ отряда, въ составѣ 2 врачей, 17 фельдшеровъ, 2 сестеръ милосердія Краснаго Креста и 12 сидѣлокъ для ухода за больными. Кромѣ того, въ Мензелинскій уѣздъ для замѣщенія свободной вакансіи въ участкѣ, гдѣ появились заболѣванія брюшнымъ тифомъ, командированъ былъ врачъ, а въ Белебеевскій уѣздъ—9 фельдшеровъ въ распоряженіе участковыхъ врачей.

Съ развитіемъ эпидеміи, въ пораженныхъ тифомъ уѣздахъ пришлось постепенно усиливать низшій медицинскій персоналъ, который къ концу года состоялъ изъ 52 человекъ.



Изъ другихъ формъ тифа въ губерніи наблюдались: *сыпной*— въ 176 случаяхъ, заболѣванія которымъ, кромѣ небольшихъ эпидемическихъ очаговъ въ Стерлитамакскомъ уѣздѣ (78 случаевъ), носили спорадическій характеръ, *неопредѣленный*—въ 202 и *возвратный*—въ 15 случаяхъ, при чемъ смертность отъ сыпного тифа равнялась 4<sup>0</sup>/<sub>0</sub>, а отъ неопредѣленнаго 2<sup>0</sup>/<sub>0</sub>. Смертности же отъ тифа возвратнаго не было.

Больныхъ *дизентеріей* зарегистрировано 5616 (на 944 чел. болѣе 1905 г.), изъ нихъ въ городахъ 365 и уѣздахъ (въ 442 селен.) 5251.

Умерло 68, что составитъ 1,2<sup>0</sup>/<sub>0</sub> смертности.

Всего болѣе больныхъ было въ Белебеевскомъ (2339), Бирскомъ (836) и Стерлитамакскомъ (797) уѣздахъ.

Наибольшее число заболѣваній падало на іюнь и іюль мѣсяцы.

Эпидеміи гастроэнтерита, скарлатины, кори, оспы и дифтерита въ 1906 г. проявились въ значительно меньшихъ противъ 1905 г. размѣрахъ. Такъ больныхъ *гастроэнтеритомъ* отмѣчено 2379 (менѣе 1905 г. на 642 чел.), при чемъ заболѣваемость наблюдалась главнымъ образомъ среди дѣтей, преимущественно въ іюнь и іюль. *Скарлатиной* заражены были 2291 больной (менѣе 1905 г. на 4967 чел.), изъ коихъ 207 умерло, что составитъ 9<sup>0</sup>/<sub>0</sub> смертности; при этомъ наибольшее число больныхъ было въ Белебеевскомъ, Уфимскомъ и Стерлитамакскомъ уѣздахъ, а наименьшее—въ Бирскомъ. *Корь* не имѣла эпидемическаго характера и наблюдалась всего въ 266 случаяхъ (менѣе 1905 г. на 1195), умерло же отъ нея 2. Больныхъ *оспой* зарегистрировано 616 (менѣе 1905 г. на 198), при чемъ наибольшее число больныхъ (529) падаетъ на уѣзды, гдѣ она обнаружена была въ 135 пунктахъ. Изъ означеннаго числа умерло 35, или 5,7<sup>0</sup>/<sub>0</sub> смертности. Всего болѣе больныхъ было въ Бирскомъ и Стерлитамакскомъ уѣздахъ. Относительно этой болѣзни нужно сказать, что за послѣдніе 4 года среди населенія замѣчается постепенное ея уменьшеніе, что должно быть отнесено къ болѣе рациональной постановкѣ въ губерніи дѣла оспопрививанія за послѣднее время. Заболѣванія *дифтеритомъ* обыкновенно не достигали значительныхъ размѣровъ: въ 1906 г. больныхъ имъ отмѣчено 737, изъ коихъ въ городахъ 272 и уѣздахъ 465. Изъ этого числа умерло 35, или 5<sup>0</sup>/<sub>0</sub> смертности. Заболѣванія наблюдались въ теченіе всего года, при чемъ наибольшее число ихъ приходилось на іюль (97 случаевъ).

Для лѣченія дифтеритныхъ больныхъ Губернскимъ Земствомъ выслано было 2019 флаконовъ противодифтеритной сыворотки, которая приобрѣталась имъ въ бактериологическихъ лабораторіяхъ Самарскаго Губернскаго Земства и Харьковскаго Медицинскаго Общества.

Что же касается *цынги*, то она въ отчетномъ году также не имѣла эпидемическаго развитія и наблюдалась въ довольно ограниченномъ числѣ случаевъ, именно въ 357 (менѣе 1905 г. на 186), въ томъ числѣ 54 въ городахъ и 303 въ уѣздахъ (76 селен.). Въ Мензелинскомъ, Белебеевскомъ и Стерлитамакскомъ уѣздахъ, гдѣ



было больше цынготныхъ больныхъ, увеличеніе заболѣваній отмѣчено во второй половинѣ года, а въ остальныхъ уѣздахъ случаи цынги констатированы въ первой половинѣ года.

Усиленная заболѣваемость цынгой къ концу года въ 3 выше упомянутыхъ уѣздахъ давала основаніе опасаться развитія ея эпиденіи въ ближайшемъ будущемъ, и опасенія эти оправдались, такъ какъ въ концѣ января и въ февралѣ 1907 г. заболѣванія цынгой рѣзко увеличились.

Общій расходъ на медицинскую часть въ губерніи выразился въ суммѣ 1076492 руб. 73 коп. (болѣе 1905 г. на 71862 р. 42 к.), изъ коихъ израсходовано: уѣздными земствами 589517 р. 29 к., губернскимъ земствомъ 272307 р. 44 к., частными лицами и обществами 106547 р. 25 к., Правительствомъ 69045 р. 5 к. и городскими управленіями 39075 р. 70 к.

Расходъ на медицинскую часть.

## Насильственные и случайныя смерти.

Насильственныхъ и случайныхъ смертей по губерніи въ 1906 г. было въ городахъ 212 и въ уѣздахъ 1267, всего 1479, болѣе противъ 1905 г. на 358. Въ частности число самоубійствъ увеличилось противъ предшествовавшаго года на 27, число убійствъ—на 171 и число случайныхъ смертей—на 160 случаевъ. Приложение № 21.

О способахъ самоубійствъ и убійствъ и о причинахъ случайныхъ смертей прилагается подробная вѣдомость.

## 2. Ветеринарная часть.

Организація ветеринарной части въ губерніи оставалась таже, что и въ предыдущемъ году.

Ветеринарный персоналъ.

Ветеринарный персоналъ въ ней состоялъ изъ а—губернскаго ветеринарнаго инспектора, младшаго губернскаго ветеринара, 7 правительственныхъ пунктовыхъ, 3 городскихъ и 22 земскихъ участковыхъ ветеринаровъ, б—6 правительственныхъ, 18 земскихъ и 5 городскихъ фельдшеровъ и в—2 микроскопистокъ при Уфимской городской станціи для изслѣдованія привозныхъ мясныхъ продуктовъ.

Такимъ образомъ, ветеринарный надзоръ въ губерніи былъ сосредоточенъ всего въ лицѣ 34 врачей, 29 фельдшеровъ и 2 микроскопистокъ.

Кромѣ того, для усиленія надзора земствомъ временно приглашены были 4 частныхъ ветеринара, 4 студента Казанскаго ветеринарнаго института и 5 фельдшеровъ.

Дѣятельность ветеринарнаго персонала заключалась въ слѣдующемъ: на обязанности губернскаго ветеринарнаго инспектора лежала административная часть въ губерніи и общее руководство ветеринарно-санитарными мѣрами, предпринимаемыми земскими и городскими учрежденіями; къ обязанностямъ земскихъ ветеринаровъ относилось принятіе мѣръ къ предупрежденію и прекращенію эпизоотій, а также осмотръ разнаго рода животныхъ и получае-

Дѣятельность ветеринарнаго персонала.



мыхъ отъ нихъ продуктовъ и подача терапевтической помощи заболѣвшимъ животнымъ; правительственные пунктовые ветеринары имѣли надзоръ за гуртовымъ скотомъ и взимали установленный съ него % сборъ, и городскіе ветеринары заняты были осмотромъ убойнаго скота и привознаго мяса.

Въ отчетномъ году ветеринарному осмотру подлежало всего 155412 головъ разнаго рода животныхъ, а терапевтическая помощь оказана 15210 животнымъ.

На 80 базарахъ и 78 ярмаркахъ въ губерніи освидѣтельствовано мясныхъ тушъ 395526 пудовъ и животныхъ продуктовъ: кожъ 631543 шт., шерсти, конскаго волоса, щетины и костей 39854 пуда.

Кромѣ того, осмотрѣно на городскихъ бойняхъ 47836 и въ уѣздахъ 8253 головы убойныхъ животныхъ, всего 56089, изъ коихъ 34391 голова крупнаго рогатаго скота, 2037 телятъ, 1063 свиньи, 17485 овецъ и 1113 лошадей.

Затѣмъ, ветеринарнымъ персоналомъ производился надлежащій осмотръ во всѣхъ заведеніяхъ губерніи, обрабатывавшихъ разные сырые животные продукты (кожевенные, овчинные, мыловаренные, клееваренные, кишечные, салотопенные, костеобжигательные и свѣчные заводы, шерстобойни, шерстомойни и т. п.), и помѣщеній, служившихъ складами для этихъ продуктовъ.

Въ общей сложности ветеринарнымъ надзоромъ губерніи въ отчетномъ году было осмотрѣно: 502207 пуд. разнаго сорта мяса, 11358 пуд. сырого сала, 1028374 шт. кожъ и остальнаго сырья, какъ то: шерсти, щетины, роговъ, копытъ, костей, кишекъ и конскаго волоса 45589 пудовъ.

#### Эпизоотіи.

Въ 1906 г. на домашнемъ скотѣ населенія губерніи зарегистрированы были слѣдующія повально-заразныя болѣзни: сибирская язва, сажъ, мытъ, повальное воспаленіе легкихъ, чесотка, ящуръ, оспа овецъ, чума и рожа свиней, туберкулезъ, актиномикозъ, злокачественная катарральная горячка, бѣшенство и легочно-глистная болѣзнь.

Общая заболѣваемость животныхъ повальными болѣзнями выразилась слѣдующими цифрами: заболѣло 13054 головы, изъ нихъ пало 2545 и убито 704 головы.

Пунктовъ же заболѣваній констатировано всего 319.

Изъ числа указанныхъ выше эпизоотическихъ болѣзней наибольшее распространеніе имѣли оспа овецъ, ящуръ и сибирская язва.

Вообще относительно повальныхъ болѣзней, существовавшихъ въ губерніи въ отчетное время, нужно сказать, что количество заболѣвшихъ животныхъ было больше противъ 1905 г. на 42%.

Такое увеличеніе числа зараженныхъ животныхъ объясняется главнымъ образомъ усиленіемъ заболѣваемости въ 1906 г. лошадей и крупнаго рогатаго скота сибирской язвой и ящуромъ и овецъ оспой.

Такимъ образомъ, отчетный годъ для скотоводства губерніи былъ вообще неблагоприятнымъ.



## · VII. Общественное призрѣніе и Попечительство о народной трезвости.

### 1. Общественное призрѣніе.

Дѣло общественнаго призрѣнія и благотворительности въ губерніи, благодаря отзывчивости ея населенія на всякое доброе дѣло, вообще развито въ широкихъ размѣрахъ. Во всѣхъ городахъ и уѣздахъ губерніи существуетъ много учреждений и обществъ, преслѣдующихъ тѣ или иныя благотворительныя цѣли, но такъ какъ размѣръ и виды ихъ дѣятельности, всецѣло завися отъ средствъ каждаго и мѣстныхъ условий, весьма различны, то описывать ихъ всѣ подробно не представляется надобности, но вообще о нихъ слѣдуетъ сказать, что оказанная ими въ разныхъ видахъ помощь нуждающимся была существенна и своевременна. Въ настоящемъ же отдѣлѣ умѣстно перечислить лишь тѣ учреждения и заведенія, благотворительная дѣятельность которыхъ, по своимъ размѣрамъ и видамъ, заслуживаетъ наибольшаго вниманія, а именно:

**Губернское земство** содержало на свои средства слѣдующія богоугодныя заведенія:

- 1) губернскую больницу на . . . . . 70 кроватей
- 2) больницу душевно-больныхъ на . . . . . 620 »
- 3) богадѣльню на . . . . . 46 »

Число больныхъ и призрѣваемыхъ земствомъ и стоимость содержанія ихъ въ теченіе года видны изъ слѣдующей вѣдомости:

Названіе заведеній.	Число больныхъ и призрѣваемыхъ.									Общая стоимость содержанія больныхъ и призрѣваемыхъ въ теченіе года.		
	Оставалось къ 1906 г.		Въ 1906 году.						Осталось къ 1907 году.			
			Поступило.		Выздоровѣло и выбыло.		Умерло.					
	М.	Ж.	М.	Ж.	М.	Ж.	М.	Ж.	М.	Ж.	Руб.	К.
Губернская больница . . . . .	78	37	2026	957	1842	863	145	83	117	48	27193	87
Больница душевно-больныхъ . . .	374	226	879	324	718	241	65	35	470	274	119296	73
Богадѣльня . . . . .	15	29	6	10	1	—	2	9	18	30	4962	82
<b>Итого . . . . .</b>	<b>467</b>	<b>292</b>	<b>2911</b>	<b>1291</b>	<b>2561</b>	<b>1104</b>	<b>212</b>	<b>127</b>	<b>605</b>	<b>352</b>	<b>151453</b>	<b>42</b>

**Уфимскій Попечительный о бѣдныхъ Комитетъ ИМПЕРАТОРСКАГО Человѣколюбиваго Общества** дѣятельность свою въ отчетномъ году, какъ и въ прошлые годы, главнымъ образомъ направлялъ на изысканіе средствъ и употребленіе ихъ на содержаніе лѣчебныхъ учреждений, фельдшерско-акушерской женской школы и школы поварскаго дѣла, на оказаніе пособій учащимся, на выдачу пенсій и пр.

Въ частности эта задача осуществлялась слѣдующимъ образомъ: на средства Комитета, при субсидіяхъ отъ разныхъ общественныхъ учреждений и земствъ, въ суммѣ 3900 р., содержались:



бесплатная амбулаторія по общимъ болѣзнямъ, родильный пріютъ на 12 кроватей, гинекологическая лѣчебница съ пріемнымъ покоемъ на 6 кроватей, аптека, фельдшерско-акушерская и кулинарная школы, потребовавшія на свое содержаніе 13702 р. 99 к.; кромѣ того, Комитетъ участвовалъ въ содержаніи бесплатныхъ квартиръ для бѣдныхъ, находившихся въ завѣдываніи Дамскаго его Отдѣленія, съ расходомъ на нихъ до 300 руб.

Помощь же нуждавшимся состояла: во первыхъ—въ содержаніи одного полного стипендіата въ мѣстной гимназій и въ выдачѣ пособій ученикамъ, на что израсходовано 290 руб., и во вторыхъ— въ выдачѣ ежемѣсячныхъ и единовременныхъ пособій разнымъ лицамъ, въ суммѣ 1000 рублей.

Затѣмъ, дѣятельность лѣчебныхъ учреждений Комитета въ минувшемъ году выразилась слѣдующими цифровыми данными: амбулаторныхъ больныхъ по общимъ болѣзнямъ принято 14426, гинекологическихъ больныхъ было 1126 (болѣе 1905 г. на 651 лицо), въ пріемномъ покоѣ гинекологической лѣчебницы находилось на излѣченіи 72 больныхъ, родильнымъ пріютомъ оказана помощь 768 роженицамъ, и аптекою отпущено бесплатно лѣкарствъ на сумму 1735 р. 82 к.

Въ отчетномъ году въ фельдшерско-акушерской школѣ Комитета открытъ третій классъ, въ который переведены изъ второго класса 17 ученицъ. Въ школѣ поварскаго дѣла обучалось бесплатно 11 и за плату (по 5 руб. въ мѣсяцъ) 65 ученицъ.

Кромѣ указанныхъ выше учреждений, въ вѣдѣніи Комитета состояло бесплатное Справочное Бюро, имѣющее цѣлью содѣйствовать въ пріисканіи нуждающимся занятій, службы и работъ, а также въ выправленіи паспортовъ. Въ отчетномъ году о желаніи имѣть занятія заявили Комитету 555 новыхъ лицъ, а нанемателями заявлено 465 требованій, паспорта же при содѣйствіи Бюро получены 147 лицами.

На содержаніе всѣхъ поименованныхъ учреждений и на выдачу нуждавшимся пособій Комитетомъ въ 1906 году израсходовано 34139 р. 54 к.

Къ 1-му января 1907 года средства Комитета составляютъ 102127 р. 3 к.

Дамское Благотворительное Отдѣленіе названнаго выше Комитета въ 1906 г. содержало на свои средства тѣ же учреждения, какъ и въ 1905 г., а именно:

1) богадѣльню съ Александровскимъ общественнымъ при ней отдѣленіемъ, содержимымъ на средства города, въ коей призрѣвалось 45 лицъ,

2) пріютъ престарѣлыхъ женщинъ, которыхъ было 28 чел.,

3) бесплатныя квартиры для бѣдныхъ, вмѣщавшихъ 13 семействъ, состоявшихъ изъ 62 лицъ, и

4) школу кройки, шитья и разнаго рода рукодѣлій, гдѣ обучалось 97 ученицъ.



На содержаніе этихъ учреждений Дамскимъ Отдѣленіемъ израсходовано всего 4845 р. 33 к.

Кромѣ того, имъ выдано бѣднымъ, жившимъ внѣ заведеній, ежемѣсячныхъ и единовременныхъ пособій (на пропитаніе, на взносъ платы за право ученія, на приобрѣтеніе учебныхъ пособій и одежды, на погребеніе умершихъ и т. п.) всего 1893 р. 20 к.

Средствъ Дамскаго Отдѣленія къ 1 января 1907 года осталось 61936 р. 11 к.

**Мѣстное Управление Общества Краснаго Креста** дѣятельность свою въ отчетномъ году по прежнему проявило въ значительныхъ размѣрахъ.

Не успѣвъ вполнѣ закончить свою полезную дѣятельность, вызванную военными обстоятельствами, Управление встрѣтилось съ новымъ тяжкимъ бѣдствіемъ—неурожаемъ хлѣбовъ. Поэтому оно всѣ свои силы направило на оказаніе помощи населенію губерніи, пострадавшему отъ неурожая.

Съ этой цѣлью оно обратилось къ населенію губерніи съ воззваніемъ откликнуться на это доброе дѣло и въ самыхъ широкихъ размѣрахъ организовало, при содѣйствіи своихъ членовъ и лицъ, извѣстныхъ своей благотворительностью, сборъ пожертвованій на этотъ предметъ. Въ такомъ сборѣ ему содѣйствовали 2 постоянныхъ и 4 временныхъ уѣздныхъ Комитета и 8 волостныхъ Попечительствъ.

Въ видахъ же безостановочнаго хода дѣла помощи населенію, быстрого отпуска необходимыхъ для этого суммъ, сношенія съ мѣстными дѣятелями и учреждениями Краснаго Креста въ уѣздахъ, выработки инструкцій для мѣстныхъ Комитетовъ и Попечительствъ и вообще для исполнительныхъ дѣйствій по этой операціи, Управленіемъ была образована Губернская Исполнительная Комиссія, подъ предсѣдательствомъ г. Губернатора, въ составѣ 7 членовъ.

Затѣмъ, дѣятельность Управленія обычно выразилась въ слѣдующихъ видахъ:

а) въ постоянныхъ заботахъ объ увеличеніи членовъ и средствъ Отдѣла Общества и Общины сестеръ милосердія,

б) въ неослабномъ попеченіи о благоустроеніи Общины и осуществленіи ея цѣли—подготовленія надлежащаго персонала для военнаго времени,

в) въ выдачѣ постоянныхъ пособій неспособнымъ къ труду нижнимъ воинскимъ чинамъ, которыхъ въ отчетномъ году призрѣвалось 11 чел., и пособій единовременныхъ лицамъ, пострадавшимъ отъ неурожая, а также возвращавшимся съ о. Сахалина. Постоянныхъ пособій Управленіемъ выдано въ теченіе года 408 р., а единовременныхъ—2123 р. 68 к.

Кромѣ того, Управление продолжало участвовать въ призрѣніи лицъ, посылаемыхъ Главнымъ Управленіемъ для лѣченія кумысомъ, въ заведеніи врача Нагисина, что въ Белебеевскомъ уѣздѣ. Въ сезонъ 1906 г. въ этомъ кумысо-лѣчебномъ заведеніи пользо-



валось всего 34 лица, изъ коихъ 30 сестеръ милосердія, 1 офицеръ, 2 священника и 1 военный врачъ.

Наконецъ, Управленіемъ устроена была, съ надлежащаго разрѣшенія, лотерея на сумму 25000 руб. для усиленія средствъ организованнаго имъ 17 іюня 1904 г. и закрытаго въ отчетномъ году, за отсутствіемъ больныхъ, эвакуаціоннаго лазарета Краснаго Креста. Отъ лотереи этой, за покрытіемъ расходовъ по устройству ея и уплатой долга по лазарету, получилось чистой прибыли 12265 р. 10 к., каковыя деньги и состоятъ въ распоряженіи Управленія.

Къ 1 января 1907 г. средства Управленія, кромѣ суммъ, имѣющихъ спеціальное назначеніе, составляли 24114 р. 38 к.

**Уфимское Отдѣленіе Попечительства ИМПЕРАТРИЦЫ МАРИИ АЛЕКСАНДРОВНЫ** о слѣпыхъ въ отчетномъ году по прежнему продолжало свою весьма полезную дѣятельность, содержа на свои средства бесплатную глазную лѣчебницу, которая въ теченіе года функционировала 320 дней, а остальное время по случаю ремонта была закрыта.

Въ стационарное отдѣленіе лѣчебницы, рассчитанное на 6 коекъ, по прежнему принимались больные исключительно съ катарактами и требующіе сложныхъ операцій, которыхъ въ теченіе года сдѣлано всего 92.

Амбулаторныхъ больныхъ зарегистрировано всего 4539 (болѣе 1905 г. на 1355 чел.), коими сдѣлано 24911 посѣщеній (болѣе 1905 г. на 4875).

Всего операцій и оперативныхъ пособій произведено 2010 (болѣе 1905 г. на 797), излѣчимо слѣпыхъ отмѣчено 226 и неизлѣчимо 43.

Рѣзкое увеличеніе числа первичныхъ амбулаторныхъ больныхъ и сдѣланныхъ ими посѣщеній свидѣтельствуетъ о возрастающей популярности лѣчебницы, о необходимости этого учрежденія для страдающихъ глазами болѣзнями жителей губерніи и о громадной пользѣ, приносимой поолѣднимъ.

**Уфимскій Отдѣлъ Попечительства ГОСУДАРЫНИ ИМПЕРАТРИЦЫ МАРИИ ѲЕОДОРОВНЫ** о глухонѣмыхъ дѣятельность свою въ 1906 г. по прежнему направлялъ къ общему благоустроенію открытаго имъ въ 1902 г. училища глухонѣмыхъ, въ которомъ призываемые обучались, по устному методу, закону Божію, русскому языку, ариѳметикѣ, рисованію, живъ писи и чистописанію, кромѣ того мальчики—столярному, токарному, рѣзному и сапожному мастерствамъ, а дѣвочки—разному рукодѣлію.

Всего въ училищѣ призывалось 47 чел., изъ коихъ 32 мальчика и 15 дѣвочекъ.

На содержаніе училища израсходовано въ отчетномъ году 7375 р. 92 к., считая въ этой суммѣ жалованье учителю, учительницамъ, надзирательницамъ, мастерамъ и прислугѣ.



Въ 1906 г. Совѣтъ Отдѣла Попечительства докончилъ отстройку двухъэтажнаго каменнаго зданія для живописной мастерской училища съ общежитіемъ для глухонѣмыхъ, въ чемъ ему помогали разныя учрежденія и частные благотворители своими денежными или матеріальными жертвами.

Постройка этого прекраснаго зданія обошлась въ 7820 р. 98 к.

**Уфимское Губернское Попечительство о дѣтскихъ пріютахъ вѣдомства учреждений Императрицы Маріи** въ отчетномъ году имѣло въ своемъ завѣдываніи 2 губернскихъ пріюта, находящихся въ г. Уфѣ, одинъ изъ которыхъ для мальчиковъ, а другой для дѣвочекъ. Къ 1-му января 1906 года въ этихъ пріютахъ призрѣвались 51 мальчикъ и 61 дѣвочка, въ теченіе года поступило 13 мальчиковъ и 13 дѣвочекъ и выбыло 9 мал. и 12 дѣв. Такимъ образомъ, къ 1 января 1907 года въ обоихъ пріютахъ осталось на воспитаніи 55 мал. и 62 дѣв.

6 мальчиковъ и 3 дѣвочки изъ числа призрѣваемыхъ содержались на земскія и другія частныя средства, а остальные дѣти— на общія средства пріютовъ, составлявшіяся изъ членскихъ взносов почетныхъ членовъ Попечительства, добровольныхъ пожертвованій и изъ суммъ, получаемыхъ отъ устройства благотворительныхъ спектаклей и лотерей.

Расходъ на содержаніе пріютовъ въ теченіе года выразился въ суммѣ 13593 р. 23 к.

**Уфимскій Новиковскій дворянскій пансіонъ дѣвиць** въ отчетномъ году содержалъ на свои средства 41 воспитанницу. Весь расходъ по содержанію пансіона выразился въ суммѣ 8357 р. 59 к.

Въ **Уфимскомъ ночлежномъ домѣ и дешевой при немъ столовой**, содержимыхъ на средства города, въ 1906 г. получили ночлегъ 38363 чел., пользовалось чаемъ 8399 и ужиномъ 7400 чел. На содержаніе дома и столовой израсходовано 1314 р. 16 к.

**Уфимское Епархіальное Попечительство о бѣдныхъ духовнаго званія** выдало постоянныхъ пособій 405 лицамъ 6768 р. 95 к. и единовременныхъ пособій 2 лицамъ 30 р., а всего 407 лицамъ 6798 руб. 95 коп.

## 2. Попечительство о народной трезвости.

Дѣятельность Попечительства о народной трезвости въ губерніи дѣлится между Губернскимъ, Златоустовскимъ Городскимъ и 6 Уѣздными Комитетами.

Дѣятельность собственно Губернскаго Комитета сводилась къ направленію дѣятельности названныхъ выше городского и уѣздныхъ Комитетовъ и къ непосредственному завѣдыванію Уфимскимъ народнымъ паркомъ. При губернскомъ Комитетѣ существовали особый отдѣлъ по устройству народныхъ чтеній въ г. Уфѣ и Особый Губернскій Комитетъ по разсылкѣ въ существующія въ губерніи учрежденія вѣдомства Попечительства изданій патріотическаго характера.



Краткій очеркъ возникновенія и дѣятельности сего послѣдняго Комитета слѣдуетъ ниже.

Дѣятельность же городского и уѣздныхъ комитетовъ Попечительства состояла въ завѣдываніи собственными постройками, библіотеками—читальнями, чайными, народными чтеніями, хорами и т. п. мѣропріятіями, способствующими нравственному и умственному развитію населенія губерніи.

Въ отдѣльности эти Комитеты въ своемъ вѣдѣніи въ теченіе 1906 г. имѣли слѣдующія учрежденія:

Наименованіе учрежденій, состоявшихъ въ вѣдѣніи Комитетовъ.	К О М И Т Е Т Ы.								В С Е Г О.		
	Губернскій.	Белобеевскій.	Бирскій.	Городской въ г. Златоустѣ.	Златоустовскій.	Мензелинскій.	Стерлитамакскій.	Уфимскій.			
Собственныя зданія . . . . .	2	16	10	3	2	2	5	12	52		
Пристройки къ школьнымъ зданіямъ для устройства народныхъ чтеній . . . . .	—	—	2	—	—	—	—	—	2		
Чайныя . . . . .	1	11	11	1	—	3	1	5	33		
Столовые . . . . .	—	1	1	—	—	—	—	—	2		
Ночлежный домъ . . . . .	—	—	—	1	—	—	—	—	1		
Библіотеки—читальни . . . . .	1	22	1	3	23	4	15	25	94		
Народныя читальни, субсидируемыя Попечительствомъ . . . . .	1	—	12	—	—	2	—	1	16		
Пункты народныхъ чтеній . . . . .	4	28	13	4	26	25	11	63	174		
Воскресныя школы . . . . .	—	—	—	1	—	—	—	—	1		
Народные спектакли, вечера и концерты (число пункт. устройства) . . . . .	2	7	2	9	2	2	—	3	27		
Народныя гулянія (число пунктовъ) . . . . .	—	—	—	—	—	1	—	2	3		
Народные хоры . . . . .	—	17	—	5	6	—	—	—	28		
Вечерніе и воскресныя классы технического черченія и рисованія . . . . .	—	—	—	1	—	—	—	—	1		
Народные оркестры . . . . .	1	1	—	3	—	—	—	1	6		
Парки для народныхъ гуляній . . . . .	1	—	—	—	—	—	—	1	2		
И Т О Г О . . . . .	12	103	52	31	59	39	32	113	441		
Состояло	}	участковыхъ попечителей . . . . .	—	13	19	4	6	—	13	33	88
		членовъ-соревнователей . . . . .	—	26	35	9	14	—	3	148	235

Изъ приведенныхъ цифровыхъ данныхъ видно, что въ отчетномъ году число просвѣдительныхъ учрежденій вѣдомства Попечительства о народной трезвости въ губерніи увеличилось противъ 1905 г. на 21, что довольно рельефно свидѣтельствуетъ о проявленной Попечительствомъ энергіи въ выполненіи предначертанной



ему закономъ задачи, состоящей въ неослабныхъ заботахъ о принятіи мѣръ къ возможному поднятію и улучшенію нравственнаго и умственнаго уровня населенія вообще, а въ часы досуга и отдыха его въ особенности.

Исторія возникновенія въ губерніи упомянутаго выше **Особаго Губернскаго Комитета** и краткій очеркъ дѣятельности его въ отчетномъ году были таковы.

Вслѣдствіе циркулярнаго предложенія г. Управляющаго Министерствомъ Внутреннихъ Дѣлъ отъ 3 декабря 1905 г. № 34, въ началѣ января 1906 г. въ г. Уфѣ образованъ, подъ предсѣдательствомъ Губернатора, **Особый Губернскій Комитетъ**, въ составѣ 32 членовъ. Поутно съ этимъ Комитетомъ, образованы были въ губерніи и Уѣздные **Особые Комитеты**.

Означенные Комитеты имѣютъ своею задачею содѣйствовать Правительству въ дѣлѣ водворенія въ странѣ мира и спокойствія и противодѣйствія разрушительнымъ стремленіямъ враговъ отечества.

Для достиженія этихъ важныхъ цѣлей, Губернскій Комитетъ призналъ наиболее цѣлесообразнымъ: а) устройство въ городахъ публичныхъ чтеній и лекцій и б) распространеніе среди сельскаго населенія брошюръ и печатныхъ листовъ, разъясняющихъ точный смыслъ и истинное значеніе Высочайшихъ Манифестовъ 17 октября и 3 ноября 1905 г. и всѣхъ послѣдующихъ затѣмъ узаконеній и распоряженій Правительства, направленныхъ къ общему благоустроению страны.

Какъ публичныя лекціи, такъ и народныя чтенія **Особыми Комитетами** устраивались при содѣйствіи приглашенныхъ имъ къ тому Губернскаго и Уѣздныхъ Комитетовъ Попечительства о народной трезвости и при участіи многихъ частныхъ лицъ, пожелавшихъ потрудиться въ этомъ симпатичномъ дѣлѣ.

Лекціи и чтенія происходили въ воскресные и праздничные дни въ принадлежащихъ органамъ Попечительства о народной трезвости аудиторіяхъ и другихъ зданіяхъ, а въ г. Уфѣ, кромѣ того, въ депо вольно пожарнаго общества и въ зданіи приходскаго училища, находящагося въ отдаленной части города, такъ называемой Старой Уфѣ.

Съ теченіемъ времени, народныя чтенія сопровождались, для привлеченія возможно большаго числа слушателей, концертами, спектаклями и музыкой.

Чтенія посѣщались населеніемъ весьма охотно и иногда въ столь большомъ количествѣ, что аудиторіи не были въ состояніи вмѣстить всѣхъ, прибывшихъ на чтенія.

Въ особенности многолюдны были чтенія въ г. Уфѣ, гдѣ въ теченіе года ихъ посѣтило около 40000 человекъ. Число посѣтителей на отдѣльныхъ чтеніяхъ колебалось отъ 160 до 810 лицъ.

Въ дѣлѣ приобрѣтенія и распространенія среди населенія изданій, брошюръ и печатныхъ листовъ Губернскому Комитету въ началѣ представилась не легкая задача, состоявшая въ изысканіи



средствъ на пріобрѣтеніе этихъ изданій и способовъ для распространенія ихъ среди населенія, что, при большой территоріи губерніи, являлось дѣломъ довольно затруднительнымъ и сложнымъ. Но и тутъ, благодаря содѣйствію тѣхъ же органовъ Попечительства о народной трезвости и отзывчивости нѣкоторыхъ частныхъ лицъ, также сдѣлавшихъ денежныя пожертвованія на это благое дѣло, Особый Комитетъ получилъ возможность пріобрѣсти и распространить по губерніи до 57000 брошюръ и до 150000 печатныхъ листковъ религіозно-нравственнаго, политическаго, экономическаго и беллетристическаго характера.

Нѣкоторыя изданія Комитетомъ переведены были на татарскій языкъ и отпечатанные въ такомъ видѣ распространялись среди инородческаго населенія губерніи.

Брошюры и листки разбирались и читались народомъ съ такимъ большимъ интересомъ, что многіе сельскіе и городскіе обыватели обращались въ Комитетъ съ просьбами о дополнительной высылкѣ имъ нѣкоторыхъ изданій, что Комитетомъ, по мѣрѣ возможности, и исполнялось не замедлительно, вызывая этимъ благодарность со стороны получившихъ просимое.

Въ заключеніе о дѣятельности Особаго Комитета въ губерніи за отчетный годъ вообще нужно сказать, что она была плодотворна какъ въ смыслѣ разъясненія населенію указанными выше способами истиннаго смысла и значенія принимаемыхъ Правительствомъ мѣръ къ водворенію въ истрадавшейся странѣ мира, порядка и спокойствія, такъ и въ смыслѣ воспитанія и укрѣпленія въ народѣ духа патріотизма, вѣрности ЦАРЮ и любви къ родинѣ.

### VIII. Народное образованіе.

#### Приложеніе № 22.

Въ отчетномъ году учебныхъ заведеній разныхъ вѣдомствъ и типовъ въ губерніи существовало всего 1231, въ томъ числѣ 10 среднихъ учебныхъ заведеній, изъ коихъ 5 мужскихъ и 5 женскихъ.

Во всѣхъ этихъ заведеніяхъ обучалось 52789 лицъ мужскаго и 20560 лицъ женскаго пола, а всего 73349 человекъ.

По городамъ и уѣздамъ губерніи число учебныхъ заведеній и обучавшихся въ нихъ распредѣлялось слѣдующимъ образомъ:

	Учебныхъ заведеній.	Обучавшихся
Въ губернскомъ городѣ . . . . .	43	6935
„ уѣздныхъ городахъ . . . . .	58	6867
„ уѣздахъ . . . . .	1130	59547
Итого . . . . .		1231 73349

По сравненію съ предшествовавшимъ годомъ, общее число учебныхъ заведеній увеличилось въ губерніи на 30, а число обучавшихся въ нихъ — на 6949 человекъ. Въ частности же число учебныхъ заведеній увеличилось въ губернскомъ городѣ на 1 и въ



уѣздахъ на 29, а увеличеніе числа обучавшихся по прежнему произошло какъ въ уѣздахъ, такъ и въ городахъ, при чемъ въ губернскомъ городѣ—на 459, въ уѣздныхъ городахъ—на 761 и въ уѣздахъ—на 5729 человекъ.

Изъ сопоставленія числа учебныхъ заведеній и обучавшихся въ нихъ съ наличностью населенія въ городахъ и уѣздахъ губерніи къ 1 января 1906 г. получаютъ слѣдующія отношенія:

	Ч И С Л О.			На какое число жителей приходились.	
	Душъ обоого пола	Учебныхъ заведеній	Обучавшихс.	Одно учебное заведен.	Одинъ обучавшійся
Въ губернскомъ городѣ . . . . .	71887	43	6935	1671,79	10,86
» уѣздныхъ городахъ . . . . .	69627	58	6867	1200,46	10,13
» уѣздахъ . . . . .	2534321	1130	59547	2242,76	42,56
губерніи вообще . . . . .	2675835	1231	73349	2173,7	36,48

Такъ какъ Уфимская губернія занимаетъ площадь въ 104049,8 квадрат. вер., то одно учебное заведеніе приходилось на 84,52 квадрат. вер.

Приведенныя цифровыя данныя показываютъ, что народное образованіе въ отчетномъ году продолжало постепенно развиваться среди населенія губерніи.

Въ 1906 г. на дѣло народнаго образованія въ губерніи израсходовано, между прочимъ:

Губернскимъ земствомъ . . . . .	39475 р. 91 к.
Уфимскимъ уѣзднымъ земствомъ . . . . .	58616 „ 49 „
Бирскимъ „ „ . . . . .	96491 „ 05 „
Мензелинскимъ „ „ . . . . .	59601 „ 75 „
Стерлитамакск. „ „ . . . . .	55417 „ 14 „
Белебеевскимъ „ „ . . . . .	75347 „ 41 „
Златоустовскимъ „ „ . . . . .	75253 „ 76 „

Итого . 460203 р. 51 к.

Уфимскимъ городскимъ общ. управленіемъ . . . . .	55109 р. 88 к.
Бирскимъ „ „ „ . . . . .	21950 „ 74 „
Мензелинскимъ „ „ „ . . . . .	13304 „ 44 „
Стерлитамакск. „ „ „ . . . . .	16070 „ 17 „
Белебеевскимъ „ „ „ . . . . .	4075 „ 92 „
Златоустовскимъ „ „ „ . . . . .	6806 „ 41 „

Итого . 117317 р. 56 к.

Такимъ образомъ, на дѣло народнаго образованія въ губерніи въ отчетномъ году израсходовано болѣе противъ 1905 г. губернскимъ и уѣздными земствами на 32310 р. 38 к., а городскими об-



щественными управленіями—на 11010 р. 95 к., каковое обстоятельство ясно указывает на стремленіе этихъ учреждений къ возможному распространенію образованія среди населенія губерніи.

О дѣятельности епархіального духовенства на пользу народнаго образованія нужно замѣнить, что число подвѣдомственныхъ ему церковныхъ разнаго типа и миссіонерскихъ школъ въ 1906 г. уменьшилось на 3, но число обучавшихся въ нихъ увеличилось на 2314 лицъ.

## IX. Свѣдѣнія о ходѣ дѣлъ за 1906 годъ.

### А. По Уфимскому Губернскому Присутствію.

Всѣхъ крестьянъ въ Уфимской губерніи, на основаніи положенія 19 февраля 1861 г., вышло изъ крѣпостной зависимости 86816 ревизскихъ душъ. Изъ нихъ до 1-го января 1906 г. отказалось отъ надѣла, съ перечисленіемъ въ другія сословія, 8895 душъ, остальные же 77921 душа въ настоящее время состоятъ въ разрядѣ крестьянъ-собственниковъ, на основаніи положенія о выкупѣ и въ силу **ВЫСОЧАЙШЕ** утвержденного 28 декабря 1881 г. мнѣнія Государственнаго Совѣта.

Крестьянъ, находившихся въ обязательныхъ отношеніяхъ къ помѣщикамъ, по прежнему не имѣлось.

Въ 1906 году утверждена 1 выкупная сдѣлка.

Раздѣла земли на подворные участки между крестьянами, выкупившими землю при содѣйствіи правительства, въ 1906 г. не было; всѣхъ же крестьянъ собственниковъ, съ 1861 года раздѣлившихся на подворные участки въ вѣчное потомственное владѣніе, числилось по уѣздамъ: Уфимскому—1975, Стерлитамакскому—11 и Белебеевскому—383 души, а всего 2369 душъ, т. е. то же количество, какъ и въ 1905 году.

Въ теченіе 1906 г. въ губерніи образовалось 45 новыхъ поселковъ.

Отказано въ производствѣ дополнительныхъ надѣловъ и дополнительной прирѣзки земли 58 селеніямъ.

Разсмотрѣны ходатайства 51 селенія объ отдачѣ въ аренду безъ торговъ по закону 5 іюня 1900 года казенной земли; изъ нихъ признаны заслуживающими уваженія ходатайства 44 селеній и не заслуживающими уваженія—7 селеній.

Образовано сельскихъ обществъ въ уѣздахъ: Уфимскомъ—8, Бирскомъ—10, Мензелинскомъ—1, Стерлитамакскомъ—3, Белебеевскомъ—4 и Златоустовскомъ—1, а всего 27 обществъ.

### Б. По Уфимской Межевой Коммисіи.

Свѣдѣнія о дѣятельности Межевой Коммисіи и полевыхъ работахъ, произведенныхъ подвѣдомственными ей межевыми чинами въ 1906 г., видны изъ слѣдующихъ двухъ вѣдомостей:



**дѣятельность Коммисіи:**

Освидѣтельствовано.			Скопировано и повѣрено.	
Дѣль.	П л а н о в ъ.	Въ нихъ десятинь.	Планы и чертежей.	Въ нихъ десятинь.
9	Общихъ и участковыхъ плановъ и чертежей 189	909725	Снято копій 404 516 участковъ.	681232
	въ нихъ 473 уч.		Повѣрено копій 358. 470 участковъ.	580611

**дѣятельность межевыхъ чиновъ, подвѣдомственныхъ Коммисіи:**

Дѣль, требующихъ исполненія въ натурѣ.		Обмежевано.			Размежевано.			При исполненіи дѣль.			
Поручалось	Исполнено.	Дачь.	Въ нихъ десятинь.	Дачь.	Въ нихъ участковъ.	Въ уча-сткахъ де-сятинъ.	Снято ситуа-ціи десятинь.	Измѣрено цѣлью верст.	Поставлено межевыхъ зна-ковъ.	Составлено плановъ.	Въ нихъ десятинь.
13	6	2	276719	6	287	298602	—	3173	Межевыхъ 2268, столбовъ съ треугольными ямами 559, временныхъ 784.	Общихъ и участковыхъ плановъ и чертежей 260 522 участка.	1151476

**В. По Уфимскому Управленію Земледѣлія и Государственныхъ Имуществъ.**

Общая площадь казенныхъ лѣсовъ Уфимской губерніи составляетъ 428418,25 десятинь.

Отъ продажи лѣса изъ казенныхъ дачъ губерніи и другихъ лѣсныхъ пользованій въ 1906 г. поступило 473932 руб. 01 к. Кроме обыкновенныхъ лѣсныхъ работъ по эксплуатаціи лѣсовъ, въ отчетномъ году въ лѣсничествахъ губерніи, на основаніи распоряженія Главнаго Управленія Землеустройства и Земледѣлія, производились, въ цѣляхъ предоставленія заработковъ рабочему населенію, пострадавшему отъ неурожая, хозяйственная разработка лѣса на оборотный фондъ, въ суммѣ 73276 р. 20 к., полученный отъ Министерства Внутреннихъ Дѣль, и дорожныя работы по территоріи казенныхъ лѣсничествъ на счетъ фонда въ 50000 руб., полученнаго изъ того же источника.

Независимо отъ главной цѣли операціи—предоставленія заработка мѣстному населенію, имѣлась предположенная къ осуществленію Лѣснымъ Департаментомъ косвенная цѣль, именно-различнаго рода лѣсокультурныя мѣропріятія, какъ-то: проведеніе дорогъ, постройка мостовъ, возобновленіе вырубленныхъ площадей и прочія работы на территоріи лѣсныхъ дачъ, преслѣдующія общее благоустройство послѣднихъ и облегчающія ихъ эксплуатацію, а также вывозку и сбытъ лѣсныхъ материаловъ. При хозяйственной



заготовкѣ лѣса, существенное вниманіе попережнему обращалось на предоставленіе возможнаго заработка не только способнымъ къ труду взрослымъ рабочимъ, но, по возможности, и прочимъ членамъ ихъ семействъ, что обусловливалось крайнимъ разнообразіемъ лѣсныхъ операцій по рубкѣ, колкѣ, складкѣ, возкѣ лѣса и раздѣлкѣ его по сортаментамъ. Число рабочихъ, принимавшихъ участіе въ лѣсныхъ работахъ, выразилось слѣдующими общими цифрами: 2008 конныхъ и 1796 пѣшихъ, а число ихъ рабочихъ дней—109668, при поденной платѣ въ среднемъ до 95 коп. конному и до 54 коп. пѣшему работнику. Размѣры операціи по хозяйственнымъ заготовкамъ лѣса выразились такимъ образомъ: таксовая стоимость разработаннаго лѣса опредѣлилась въ суммѣ до 56364 р., а израсходовано на разработку до 82065 р.

Въ губерніи состояла 531 казенная оброчная статья хозяйственнаго и 910 ст. лѣсного вѣдомствъ, общая площадь которыхъ равняется 191151,46 дес. (кромѣ лѣса, принадлежавшаго лѣсному вѣдомству и числившагося отдѣльно по учету лѣсовъ). Изъ показанныхъ статей—130703,29 дес. состояли въ арендѣ у сельскихъ обществъ, 34467,73 дес.—у отдѣльныхъ лицъ и 10723 дес. сдавались хозяйственнымъ образомъ. Всего отъ оброчныхъ статей въ 1906 г. по губерніи поступило 93198 р. 63 к.

Въ теченіе года въ надѣль переселенцамъ отведено по закону 6 іюня 1904 г. всего 670 десятинъ.

Въ 1906 г. утверждены упрощенные планы хозяйства на 16 дачъ, на площади 21207,99 дес., и разрѣшено расчистокъ лѣса въ 106 дачахъ, общей площадью 14569 дес.

Площадь башкирскихъ лѣсовъ, состоявшихъ подъ охраной казны, согласно закону 6 іюля 1894 г., составляла къ 1 января 1906 г. 1299180 дес., а за измѣненіями въ продолженіе года—къ 1 января 1907 г. числилось 12741571 дес.

Площадь эта находилась, какъ и раньше, подъ надзоромъ 16 лѣсничихъ и 25 лѣсныхъ кондукторовъ (у которыхъ, кромѣ этого, имѣется въ завѣдываніи болѣе 300000 дес. казенныхъ лѣсовъ) и охраняется 31 башкирскимъ объѣздчикомъ и 231 лѣсникомъ.

Согласно инструкціи 11 февраля 1902 г., объ управленіи башкирскими лѣсами, къ отпуску и рубкѣ башкирами въ 1906 г. назначена была площадь въ 21100 дес., въ натурѣ же отведена площадь лѣсосѣкѣ въ 14250 дес., съ которой лѣсъ башкирами частью вырубленъ, а частью проданъ лѣсопромышленникамъ. Лѣсосѣкѣ отведено меньше предназначеннаго по смѣтѣ, вслѣдствіе того, что нѣкоторыя башкирскія общества по прежнему не желали подчиниться закону, ограничивающему право ихъ рубить лѣсъ по собственному усмотрѣнію, или потому, что имѣли лѣса на душевыхъ надѣлахъ, или же просто почему либо не представляли приговоровъ объ отводѣ

Главная цѣль—охрана лѣсовъ отъ самовольныхъ порубокъ и хищнической или неправильной эксплуатаціи ихъ достигнута только въ малолѣсныхъ степныхъ мѣстностяхъ; тамъ же, гдѣ лѣса занимаютъ большія площади, а лѣсные заработки и продажа лѣса являются почти единственными средствами для существованія башкиръ,



цѣль охраны достигнута въ меньшей степени. Кромѣ особыхъ условій жизни и обычаевъ башкиръ, главными причинами этого продолжаютъ быть малочисленность лѣсной стражи и недостаточность средствъ на увеличенія ея.

Въ предѣлахъ губерніи, какъ и ранѣе, существовали: Биклянская низшая лѣсная школа, двѣ сельско-хозяйственныя земскія школы 1 разряда, Мензелинская и Белебеевская, получавшія отъ Главнаго Управленія Землеустройства и Земледѣлія пособіе по 3500 руб., Ляховская школа плодоводства и огородничества и школа молочнаго хозяйства въ имѣніи Ландсберга, Бирскаго уѣзда, съ пособіемъ отъ казны первая въ 7000 р., а послѣдняя—въ 2000 р.







# Х. СВЪДЪВАНІЯ

объ операціяхъ за 1906 годъ.

А. Уфимскаго Отдѣленія Крестьянскаго Поземель-  
наго Банка.



**Операціи по выдачѣ**

**1. Заявленіе о ссудахъ.**

Въ отчетномъ году поступило заявленій:

У ъ з д ы.	Отъ сельскихъ обществъ.			Отъ товариществъ.		
	Число заявленій.	Земли десятинъ.	Испрашив. ссуда въ рубляхъ.	Число заявленій.	Земли десятинъ.	Испрашив. ссуда въ рубляхъ.
Белебеевскій . . . . .	—	—	—	53	30083	1971151
Бирскій . . . . .	2	322	6380	41	15622	808009
Мензелинскій . . . . .	2	1045	82280	38	12732	1003931
Стерлитамакскій . . . . .	2	3275	203618	41	21772	994548
Уфимскій . . . . .	1	605	25470	72	33972	2970660
	7	5247	317748	245	114181	7748299

**ссудъ на покупку земли.**

Отъ отдѣльныхъ домохозяевъ.			В С Е Г О.		
Число заявленій.	Земли десятинъ.	Испрашиваемая ссуда въ руб.	Число заявленій.	Земли десятинъ.	Испрашиваемая ссуда въ руб.
—	—	—	53	30083	1971151
2	41	2800	45	15985	817189
—	—	—	40	13777	1086211
1	15	1150	44	25062	1199316
28	500	24000	101	35077	3020130
31	556	27950	283	119984	8093997

**2. Ссуды, разрѣшенныя Совѣтомъ Банка.**

	Сельскимъ обществамъ.						Товариществамъ.						Отдѣльн. домохозяевамъ.						В С Е Г О.									
	Число сдѣлокъ.	Заемщики.		Земли десятинъ.	Условія покупки.			Число сдѣлокъ.	Заемщики.		Земли десятинъ.	Условія покупки.			Число сдѣлокъ.	Заемщики.		Земли десятинъ.	Условія покупки.									
		Домохозяевъ.	Душъ м. п.		Покупная цѣна.	Въ томъ числѣ.			Домохозяевъ.	Душъ м. п.		Покупная цѣна.	Въ томъ числѣ.			Домохозяевъ.	Душъ м. п.		Покупная цѣна.	Въ томъ числѣ.								
						Ссуда.	Доплата.						Ссуда.	Доплата.						Ссуда.	Доплата.	Ссуда.	Доплата.					
Белебеевскій . . . . .	—	—	—	—	—	—	53	3037	8888	28959	1399747	1273590	126157	—	—	—	53	3037	8888	28959	1399747	1273590	126157					
Бирскій . . . . .	—	—	—	—	—	—	38	1824	5569	13209	766028	684710	71318	—	—	—	38	1824	5569	13209	766028	684710	71318					
Мензелинскій . . . . .	1	150	504	305	64080	64000	80	32	1867	5672	9194	685605	611910	73695	—	—	—	33	2017	6176	9499	749685	675910	73775				
Стерлитамакскій . . . . .	2	546	1737	3275	199642	158100	41542	21	1781	6067	26679	826134	678240	147894	1	1	4	16	1200	1050	150	24	2328	7808	29970	1026976	837390	189586
Уфимскій . . . . .	—	—	—	—	—	—	92	3650	11570	29991	2453352	2177800	275552	40	40	85	643	43691	32560	11131	132	3690	11655	30634	2497043	2210360	286683	
	3	696	2241	3580	263722	222100	41622	236	12159	37766	108032	6130866	5426250	694616	41	41	89	659	44891	33610	11281	280	12896	40096	112271	6439479	5681960	747519



3. Выданные ссуды.

У ъ з д ы .	Т о в а р и щ е с т в а м ъ .										О	
	Число сдѣлокъ.	Заемщики.		Куплено земли десятинъ.		Покупная сумма.	Ссуда.	Доплата.		Число сдѣлокъ.	Заемщики.	
		Домохозяевъ.	Душъ м. п.	Всего	Въ томъ числѣ удобной.			Вся.	Въ томъ числѣ разсрочено.			Домохоз.
Белебеевскій . . . . .	19	1646	4495	15353	14845	663910	598750	65160	3899			
Бярскій . . . . .	16	1008	3124	5231	5109	328267	267040	61227	32202			
Мензелинскій . . . . .	10	624	2061	4788	4519	314152	291150	23002	6024			
Стерлитамакскій . . . . .	29	983	3351	13758	13255	552032	432370	119662	42929			
Уфимскій . . . . .	45	1773	5672	16644	16153	1352032	1201880	150152	52704	18	18	44
Итого . . . . .	119	6034	18704	55774	53881	3210393	2791190	419203	137758	18	18	44
Въ томъ числѣ по ссудамъ:												
1) На покупку земли изъ имѣній, приобретенн. за счетъ Банка . . . . .	7	233	721	3986	3909	140648	126320	14328	317			
2) Изъ имѣній, оставшихся за Банкомъ . . . . .	2	300	962	1944	1705	87000	87000	—	—			
3) Изъ имѣній, бывш. удѣльныхъ . . . . .	—	—	—	—	—	—	—	—	—			
4) Изъ имѣній частновладельчес. . . . .	110	5501	17021	49844	48267	2982745	2577870	404875	137441	18	18	44

Д ѣ л ь н . Д о м о х о з я е в а м ъ .										В С Е Г О .									
Куплено земли десят.		Покупная сумма.	Доплата.		Число сдѣлокъ.	Заемщики.		Куплено земли десятинъ.		Покупная сумма.	Ссуда.	Доплата.							
Всего	Въ томъ ч. удобной.		Вся.	Въ томъ числѣ разсрочено.		Домохозяевъ.	Душъ м. п.	Всего	Въ томъ числѣ удобной.			Вся.	Въ томъ числѣ разсрочено.						
—	—	—	—	—	19	1646	4495	15353	14845	663910	598750	65160	3899						
—	—	—	—	—	16	1008	3124	5231	5109	328267	267040	61227	32202						
—	—	—	—	—	10	624	2061	4788	4519	314152	291150	23002	6024						
—	—	—	—	—	29	983	3351	13758	13255	552032	432370	119662	42929						
265	261	20580	13330	7250	400	63	1791	5717	16909	16414	1372612	1215210	157402	53104					
265	261	20580	13330	7250	400	137	6052	18748	56039	54142	3230973	2804520	426453	138158					
—	—	—	—	—	7	233	721	3986	3909	140648	126320	14328	317						
—	—	—	—	—	2	300	962	1944	1705	87000	87000	—	—						
—	—	—	—	—	—	—	—	—	—	—	—	—	—						
265	261	20580	13330	7250	400	128	5519	17065	50109	48528	3003325	2591200	412125	137841					



## Операциі по покупкѣ имѣній за счетъ Банка.

### 1) Заявленія о продажѣ земель Банку.

Уѣзды, въ которыхъ расположены имѣнія.	Число имѣній.	Количество продаваемой земли.	Продажная цѣна, назначенная продавцами или объявленная для торговъ.
		Десятинъ	
Уфимскій . . . . .	37	37822,3	4339633
Белебеевскій . . . . .	18	41718,3	3195581
Стерлитамакскій . . . . .	19	89078,7	5638941,44
Мензелинскій . . . . .	19	19892,2	2420375
Бирскій . . . . .	5	6940,7	468850
Златоустовскій . . . . .	1	3472	173600
	99	198924,2	16236980,44

### 2) Разрѣшенныя сделки по продажѣ земель Банку.

УѢЗДЫ.	Число имѣній.	Количество земли десятинъ.	Испрашиваемая продавцами цѣна.	Оцѣнка Банка.	Предложенная Банкомъ цѣна.
а) по соглашенію.					
Уфимскій . . . . .	2	1909,7	202940	166300	166300
Белебеевскій . . . . .	2	3575,3	211685	169185	169185
Стерлитамак . . . . .	7	6928	429763,60	337909	337909
Мензелинскій . . . . .	1	861,4	75000	69000	69000
Златоустовск . . . . .	1	2618,1	54000	54000	54000
	13	15892,5	973388,60	796394	796394
б) съ торговъ.					
Бирскій . . . . .	1	595,6	—	40864	36555
Белебеевскій . . . . .	2	1495,6	—	93635	89501
	3	2091,2	—	134499	126056
	16	17983,7	—	930893	922450



**Б. Уфимскаго Отдѣленія Государственнаго Банка.**

Обороты по главнѣйшимъ операціямъ Отдѣленія Банка за 1906 й годъ выразились въ слѣдующихъ данныхъ.

<b>Наименованіе операцій.</b>	<b>Суммы поступленій и выдачъ.</b>
<b>Обороты по активнымъ счетамъ:</b>	
По учету векселей—учтено векселей, . . . . .	2203707 07
Позаимствовано по спеціальн. текущ. счетамъ. . . . .	1176783 39
Возмѣщено. . . . .	929086 88
Выдано ссудъ подъ залогъ % бумагъ . . . . .	226796 —
Погашено. . . . .	208515 —
Выдано ссудъ подъ залогъ товара. . . . .	5379991 80
Погашено . . . . .	5572403 45
Продано % бумагъ въ теченіе года . . . . .	1222535 55
Куплено . . . . .	1031594 55
Оплачено купоновъ. . . . .	704304 44
<b>И т о г о . . . . .</b>	
<b>18655718 13</b>	
<b>Обороты по пассивнымъ счетамъ:</b>	
Поступило во вклады срочные. . . . .	132290 —
Выдано. . . . .	69450 —
Поступило во вклады до востребованія (безсрочн.). . . . .	900103 71
Выдано. . . . .	763126 95
Поступило на текущіе счета. . . . .	20297729 61
Выдано. . . . .	20124674 86
Выдано переводовъ. . . . .	6736621 83
Оплачено переводовъ, выданныхъ учрежденіями Государственнаго Банка. . . . .	7862778 21
<b>И т о г о . . . . .</b>	
<b>56886775 17</b>	







# ВѢДОМОСТЬ

О движеніи населенія

въ Уфимской губерніи

за 1906 годъ.



ГОРОДА и УЪЗДЫ.	Число браковъ.	Ч И С Л О Р О Д И В Ш И Х С Я.									Число умершихъ.			Прибыль (+) или убыль (-)
		Законнорожденныхъ.			Внѣбрачныхъ.			В с е г о.			Муж.	Жен.	Всего.	
		Муж.	Жен.	Всего.	Муж.	Жен.	Всего.	Муж.	Жен.	Обоего пола.				
Городъ Уфа. . . . .	979	1971	1951	3922	104	146	250	2075	2097	4172	1528	1312	2840	+1332
его уѣздъ. . . . .	4520	11198	10802	22000	95	85	180	11293	10887	22180	5824	5353	11177	+11003
„ Белебей . . . . .	63	125	124	249	2	1	3	127	125	252	91	81	172	+80
его уѣздъ. . . . .	6255	15270	14884	30154	68	57	125	15338	14941	30279	7099	6704	13803	+16476
„ Бирскъ. . . . .	104	178	146	324	7	5	12	185	151	336	143	114	257	+79
его уѣздъ. . . . .	7662	16057	15039	31096	106	112	218	16163	15151	31314	8730	8051	16781	+14533
„ Златоустъ. . . . .	419	914	858	1772	14	12	26	928	870	1798	662	554	1216	+582
его уѣздъ. . . . .	2468	6175	6050	12225	72	60	132	6247	6110	12357	3196	2961	6157	+6200
„ Мензелинскъ . . . . .	83	164	161	325	7	7	14	171	168	339	121	103	224	+115
его уѣздъ. . . . .	4787	12052	11621	23673	43	34	77	12095	11655	23750	6188	5732	11920	+11830
„ Стерлитамакъ. . . . .	212	510	524	1034	13	16	29	523	540	1063	443	338	781	+282
его уѣздъ. . . . .	4412	11618	10971	22589	71	56	127	11689	11027	22716	5672	5350	11022	+11694
Итого въ городахъ . . . . .	1860	3862	3764	7626	147	187	334	4009	3951	7960	2988	2502	5490	+2470
„ „ уѣздахъ. . . . .	30104	72370	69367	141737	455	404	859	72825	69771	142596	36709	34151	70860	+71736
Всего въ губернии. . . . .	31964	76232	73131	149363	602	591	1193	76834	73722	150556	39697	36653	76350	+74206



P O M S I I I N K C R

P O M S I I I N K C R		P O M S I I I N K C R		P O M S I I I N K C R		P O M S I I I N K C R	
Year	Month	Year	Month	Year	Month	Year	Month
1901	10148	17280	2075	2007	4172	1528	1812
02	2785	69180	12988	10287	22180	2824	2853
3	2071	2003	137	122	222	01	81
04	1207	0722	18388	14041	20270	7000	8704
7	2075	6712	122	121	338	143	114
08	2112	7212	18182	12121	21814	2730	8021
14	842	1120	228	870	1728	682	224
22	60	112	6247	6110	12227	2120	2001
7	127	14	171	108	330	121	103
13	224	277	12002	11622	23720	6128	2722
13	116	120	223	240	1008	413	228
11	120	127	11620	11027	22710	2872	2220
147	127	224	400	2221	7200	2222	2202
152	104	820	2822	62771	14200	26700	24121
02	201	110	2024	12722	120220	20227	20222

1901 +1222  
 1902 +11008  
 1903 +120  
 1904 +10270  
 1905 +120  
 1906 +12022  
 1907 +120  
 1908 +120  
 1909 +120  
 1910 +120  
 1911 +120  
 1912 +120  
 1913 +120  
 1914 +120  
 1915 +120  
 1916 +120  
 1917 +120  
 1918 +120  
 1919 +120  
 1920 +120



# ВЪДОМОСТЬ

о размѣрахъ посѣва хлѣбовъ въ крестьянскихъ хозяйствахъ въ 1906 году по Уфимской губерніи.

Площадь посѣва въ крестьянскихъ хозяйствахъ.														
УѢЗДЫ.	Въ казенныхъ десятинахъ.											Посѣвъ 1906 г. увеличился (+) или уменьшился (-), по сравненію съ посѣвомъ 1905 года.		
	Р ж и.	О в с а.	П ш е н и ц ы.	П о л б ы.	П р о с а.	Г р е ч и.	Г о р о х а.	К а р т о ф е л я.	П р о ч и хъ х л ѣ б о в ѣ.	В С Е Г О.	И зъ т о г о ч и с л а я р о в о г о.	О з и м о г о.	Я р о в о г о.	В С Е Г О.
Уфимскій . . . . .	95507	54411	14050	15602	16968	20739	5214	5878	1685	230054	134547	+4343	+10626	+14969
Стерлитамакскій .	77457	70514	75631	19550	32796	24857	7038	4946	2831	315620	238163	-1525	+16065	+14540
Белебеевскій . . .	156601	80478	134943	43483	26879	34167	16360	7211	4095	504217	347616	-3494	+29865	+26371
Мензелинскій . . .	141933	72586	5821	36558	6572	13834	12588	2662	3350	295904	153971	+6401	+9338	+15739
Бирскій . . . . .	191716	132395	11066	20189	12292	37526	10908	4610	8906	429608	237892	+262	+7187	+7449
Златоустовскій . .	49631	63192	63126	1441	4	147	661	1633	2889	182724	133093	+227	+16629	+16856
По губерніи . . . .	712845	473576	304637	136823	95511	131270	52769	26940	23756	1958127	1245282	+6214	+89710	+95924







# ВѢДОМОСТЬ

о сборѣ хлѣбовъ въ крестьянскихъ хозяйствахъ въ 1906 году (въ пудахъ) по Уфимской губерніи.

УѢЗДЫ.	ВАЛОВОЙ.									ЧИСТЫЙ.								
	Р ж и.	О в с а.	Пшеницы.	П о л б ы.	П р о с а.	Г р е ч и.	Г о р о х а.	Картофеля.	ВСЕГО.	Р ж и.	О в с а.	Пшеницы.	П о л б ы.	П р о с а.	Г р е ч и.	Г о р о х а.	Картофеля.	ВСЕГО.
Уфимскій . . . . .	2377860	349810	96730	122510	238290	207140	76090	1105120	4573550	+1441740	-470030	-74240	-152800	+205940	+23060	+29030	+634880	+1637580
Стерлитамакскій . . .	1011470	303180	578830	175290	231120	101170	55060	683480	3139600	+294510	-492210	-122960	-54100	+159720	-81640	+8770	+287900	-10
Белебеевскій . . . . .	1428490	170680	1264730	226290	189220	129010	106810	1481920	4997150	+108940	-658850	+58760	-214610	+151170	-64660	-2060	+945040	+323730
Мензелинскій . . . . .	1647480	96840	17430	128510	24720	66650	54110	236520	2272260	+317680	-708190	-40730	-278410	+16130	-12340	-31110	+23560	-713410
Бирскій . . . . .	6092870	1611700	143030	131100	136400	402410	77980	1114260	9709750	+4259240	-309310	-8050	-129160	+113500	+180120	-20	+749130	+4855450
Златоустовскій . . . .	1371990	1104260	1584540	33340	-	4000	15380	533940	4647450	+926700	+177680	+716460	+15530	-	+3060	+11160	+403300	+2253890
По губерніи . . . . .	13930160	3636470	3685290	817040	819750	910380	385430	5155240	29339760	+7348810	-2460910	+529240	-813550	+646460	+47600	+15770	+3043810	+8357230



Участок	В А П О В О И										А И С О Л П И									
	1	2	3	4	5	6	7	8	9	10	11	12	13	14	15	16	17	18	19	20
Итого	1211000	1107300	1500000	2000000	—	4000	12200	700000	400000	—	200000	—	200000	—	200000	—	200000	—	200000	—
Земельный	600000	500000	1000000	1000000	—	—	—	—	—	—	—	—	—	—	—	—	—	—	—	—
Лесной	100000	100000	100000	100000	—	—	—	—	—	—	—	—	—	—	—	—	—	—	—	—
Водный	100000	100000	100000	100000	—	—	—	—	—	—	—	—	—	—	—	—	—	—	—	—
Прочие	100000	100000	100000	100000	—	—	—	—	—	—	—	—	—	—	—	—	—	—	—	—
Средств	100000	100000	100000	100000	—	—	—	—	—	—	—	—	—	—	—	—	—	—	—	—
Другие	100000	100000	100000	100000	—	—	—	—	—	—	—	—	—	—	—	—	—	—	—	—

О СООБРЕ ХАТОВОЕ ВЪ КЪСЪЛЪРИНСКИХЪ ХОЗЯЙСТВЪХЪ ВЪ 1800 ГОДУ (ВЪ ПЛАТЪХЪ) ПО ДЪЛЪНИКОВЪМЪ

# ВЪДВОМОСТЪ



# ВѢДОМОСТЬ

о среднемъ урожаѣ хлѣбовъ въ 1906 году (съ казен. десят.)

по Уфимской губерніи.

У ъ З Д Ы.	Рожь.		Овесь.		Пшеница.		Полба.		Просо.		Греча.	Горохъ.	Ячмень.		Картсфель.	Ленъ.		Ковопля.		
	Соломы.	Зерна.	Соломы.	Зерна.	Соломы.	Зерна.	Соломы.	Зерна.	Соломы.	Зерна.	Зерна.	Зерна.	Соломы.	Зерна.		Волокна.	Сѣмени.	Волокна.	Сѣмени.	
	тел.	пуд.	тел.	пуд.	тел.	пуд.	тел.	пуд.	тел.	пуд.	пуд.	пуд.	тел.	пуд.		пуд.	пуд.	пуд.	пуд.	пуд.
<b>У К Р Е С Т Ъ Я Н Ъ.</b>																				
Уфимскій . . . . .	5	27	2	8	2,4	11	2,1	9	4	15	11	13	8	48	200	4	9	9	11	
Стерлитамакскій . . . . .	3,6	13	2	5	2	6,2	2,6	10	2,2	9,5	4,2	7,7	1,4	3,6	138	2,2	4,4	8,3	12	
Белебеевскій . . . . .	2,9	12	0,8	1,9	1,4	4,2	1,5	4,4	2,4	7,8	5,2	8,3	1,8	4	157	3,7	5,1	11	14	
Мензелинскій . . . . .	3,2	12	0,7	1,9	1	3,1	1,3	3,8	1,2	3,2	3,7	4,6	0	0	106	5,8	8,6	5	7	
Бирскій . . . . .	6,1	33	2,7	11	3	12	3	13	3,8	16	8,2	9,1	3,6	13	214	5,8	8,6	11	18	
Златоустовскій . . . . .	5	32	4	22	4	25	4	23	8	49	26	20	4	23	300	9	16	14	21	
По губерніи . . . . .	4,3	21	2	8,3	2,3	10	2,4	10	3,6	17	9,7	10	3,7	18,3	186	5,1	8,6	9,7	16	
<b>У В Л А Д Ѣ Л Ь Ц Е В Ъ.</b>																				
Уфимскій . . . . .	5,2	29	1,2	9,2	0,7	6,6	2,4	8,6	3,6	16	10	10	—	—	223	5	2,5	6,5	13	
Стерлитамакскій . . . . .	6,1	21	1,3	3,5	2,2	12	1,5	5,2	2,8	16	11	20	—	—	152	—	6	7,4	15	
Белебеевскій . . . . .	4,2	21	1,4	12	1,8	7,6	0,4	1,1	3,2	14	10	8,8	—	—	191	—	4,5	48	60	
Мензелинскій . . . . .	3,4	23	1,2	5,2	1,1	13	2,2	17	3,8	39	2,7	12	—	—	453	3,3	8,2	1,7	2,5	
Бирскій . . . . .	5,8	42	3,9	16	5,4	37	2	10	2,6	33	8,1	6	—	—	725	—	—	13	17	
Златоустовскій . . . . .	5,9	39	7,5	45	6	40	—	—	—	—	—	—	—	—	—	—	—	—	—	
По губерніи . . . . .	5,1	29	2,3	15	2,9	19	1,7	8,4	3,1	23	8,4	11	—	—	349	4,2	5,3	15	21	







# ВѢДОМОСТЬ

о градобитіяхъ въ 1906 году по Уфимской губерніи.

УѢЗДЫ.	Было повреждено (десятинь).										Изъ того числа окончательно погибло (десятинь).												
	Р ж и.	О в с а.	Пшеницы.	П р о с а.	П о л б ы.	Г р е ч и.	Ячменя.	Гороха.	Картофеля.	Прочихъ.	ВСЕГО.	Р ж и.	О в с а.	Пшеницы.	П р о с а.	П о л б ы.	Г р е ч и.	Ячменя.	Гороха.	Картофеля.	Прочихъ.	ВСЕГО.	На сумму (въ руб-ляхъ).
Уфимскій . . . . .	2559,07	3685	236	85	2	283	—	64	—	—	6914,07	1145,74	1605	62	85	1	249	—	54	—	—	3201,74	121236,30
Стерлитамакскій . . . . .	30	25	—	—	—	3	—	—	—	—	58	30	25	—	—	—	3	—	—	—	—	58	1740
Белебеевскій . . . . .	719	153	—	71	—	238	—	99	—	—	1280	528	153	—	71	—	238	—	99	—	—	1089	13247
Мензелинскій . . . . .	4556,50	975	121	—	655	—	—	137	0,50	20	6465	4096,50	880	121	—	600	—	—	137	0,50	20	5855	121253
Бирскій . . . . .	2480	738	6	56	1	89	5	7	—	25	3407	1558	581	6	55	1	84	4	7	—	23	2319	51746,20
Златоустовскій . . . . .	2239,25	3291,50	2752,75	—	3	11	81	1	—	—	8379,50	2184,75	2756,50	2510,25	—	3	11	81	1	—	—	7547,50	155282
По губерніи . . . . .	12583,82	8867,50	3115,75	212	661	624	86	308	0,50	45	26503,57	9542,99	6000,5	2699,25	211	605	585	85	298	0,50	43	20069,79	464504,50



№ п/п	Наименование	Единица измерения (Месячные)												Итого		
		Янв	Фев	Март	Апр	Май	Июнь	Июль	Авг	Сент	Окт	Нояб	Дек			
1	Итого	1000	1000	1000	1000	1000	1000	1000	1000	1000	1000	1000	1000	1000	1000	1000
2	Земельный	100	100	100	100	100	100	100	100	100	100	100	100	100	100	100
3	Лесной	200	200	200	200	200	200	200	200	200	200	200	200	200	200	200
4	Животноводство	300	300	300	300	300	300	300	300	300	300	300	300	300	300	300
5	Ремесло	100	100	100	100	100	100	100	100	100	100	100	100	100	100	100
6	Сельскохозяйственные	100	100	100	100	100	100	100	100	100	100	100	100	100	100	100
7	Услуги	100	100	100	100	100	100	100	100	100	100	100	100	100	100	100
8	Итого	1000	1000	1000	1000	1000	1000	1000	1000	1000	1000	1000	1000	1000	1000	1000

О ГЛАВНОМУ ЛІТОМ В РІСІ 1900 РОКУ ПО УМОВИМ КОЛІКТИВНОГО ДОГОВОРУ

Цифровий № 20



## В Ъ Д О М О С Т Ъ

о сборѣ кормовъ въ 1906 году (въ тысячахъ пудовъ) въ крестьянскихъ хозяйствахъ Уфимской губерніи.

У Ъ З Д Ы.	СОЛОМЫ.				С Ъ Н А.				Всего кормовъ въ переводѣ на сѣно.
	Ржаной.	Яровой.	ВСЕГО.	Всего въ переводѣ на сѣно.	Поемного.	Суходольнаго.	Болотнаго.	ВСЕГО.	
Уфимскій . . . . .	8337	3761	12098	6049	2583	1632	575	4790	10839
Стерлитамакскій . . . . .	4741	6973	11714	5857	2276	6834	135	9245	15102
Белебеевскій . . . . .	7929	7486	15415	7707	2097	346	6556	8999	16706
Мензелинскій . . . . .	8136	1867	10003	5002	5236	1543	493	7272	12274
Бирскій . . . . .	20555	8905	29460	14730	3836	3585	529	7950	22680
Златоустовскій . . . . .	3787	8137	11924	5962	729	8614	205	9548	15510
По губерніи . . . . .	53485	37129	90614	45307	16757	22554	8493	47804	93111

## В Ъ Д О М О С Т Ъ

о среднемъ урожаѣ кормовъ въ 1906 году (въ тыс. пуд. съ казенной десятины) въ крестьянскихъ хозяйствахъ Уфимской губерніи.

У Ъ З Д Ы.	Поемныхъ.	Болотныхъ.	Суходольныхъ.	Лѣсныхъ.	Степныхъ.	Залежныхъ.
Уфимскій . . . . .	65	62	39	48	37	29
Стерлитамакскій . . . . .	62	61	32	38	33	31
Белебеевскій . . . . .	50	56	25	35	20	32
Мензелинскій . . . . .	66	41	25	42	22	50
Бирскій . . . . .	64	55	32	46	31	41
Златоустовскій . . . . .	66	61	49	54	40	55
По губерніи . . . . .	62	56	34	44	31	39

Примѣчаніе: Свѣдѣній о сборѣ и урожаѣ кормовъ въ частновладѣльческихъ хозяйствахъ въ 1906 году не регистрировалось.



# В Е Д О М О С Т Ъ

в община № 1006 г. 1906 г. (за всички общини в община № 1006 г. 1906 г.)

Община	О С О Б Е Н И				В Е Д О М О С Т Ъ		
	Име	Възраст	Пол	Състояние	Име	Възраст	Пол
Община № 1006	Иван	25	М	Свободен	Иван	25	М
Община № 1006	Петър	30	М	Свободен	Петър	30	М
Община № 1006	Мария	20	Ж	Свободна	Мария	20	Ж
Община № 1006	Димитър	35	М	Свободен	Димитър	35	М
Община № 1006	Ана	18	Ж	Свободна	Ана	18	Ж
Община № 1006	Георги	40	М	Свободен	Георги	40	М
Община № 1006	Елена	22	Ж	Свободна	Елена	22	Ж
Община № 1006	Васил	45	М	Свободен	Васил	45	М
Община № 1006	Зоя	15	Ж	Свободна	Зоя	15	Ж
Община № 1006	Николай	50	М	Свободен	Николай	50	М
Община № 1006	Стефан	55	М	Свободен	Стефан	55	М
Община № 1006	Катерина	60	Ж	Свободна	Катерина	60	Ж
Община № 1006	Илиан	65	М	Свободен	Илиан	65	М
Община № 1006	Марица	70	Ж	Свободна	Марица	70	Ж
Община № 1006	Владимир	75	М	Свободен	Владимир	75	М
Община № 1006	Александра	80	Ж	Свободна	Александра	80	Ж
Община № 1006	Петелия	85	Ж	Свободна	Петелия	85	Ж
Община № 1006	Иван	90	М	Свободен	Иван	90	М

# В Е Д О М О С Т Ъ

в община № 1006 г. 1906 г. (за всички общини в община № 1006 г. 1906 г.)

Община	О С О Б Е Н И				В Е Д О М О С Т Ъ		
	Име	Възраст	Пол	Състояние	Име	Възраст	Пол
Община № 1006	Иван	25	М	Свободен	Иван	25	М
Община № 1006	Петър	30	М	Свободен	Петър	30	М
Община № 1006	Мария	20	Ж	Свободна	Мария	20	Ж
Община № 1006	Димитър	35	М	Свободен	Димитър	35	М
Община № 1006	Ана	18	Ж	Свободна	Ана	18	Ж
Община № 1006	Георги	40	М	Свободен	Георги	40	М
Община № 1006	Елена	22	Ж	Свободна	Елена	22	Ж
Община № 1006	Васил	45	М	Свободен	Васил	45	М
Община № 1006	Зоя	15	Ж	Свободна	Зоя	15	Ж
Община № 1006	Николай	50	М	Свободен	Николай	50	М
Община № 1006	Стефан	55	М	Свободен	Стефан	55	М
Община № 1006	Катерина	60	Ж	Свободна	Катерина	60	Ж
Община № 1006	Илиан	65	М	Свободен	Илиан	65	М
Община № 1006	Марица	70	Ж	Свободна	Марица	70	Ж
Община № 1006	Владимир	75	М	Свободен	Владимир	75	М
Община № 1006	Александра	80	Ж	Свободна	Александра	80	Ж
Община № 1006	Петелия	85	Ж	Свободна	Петелия	85	Ж
Община № 1006	Иван	90	М	Свободен	Иван	90	М



# ВЪДОМОСТЬ

о среднихъ цѣнахъ (въ коп.) на хлѣбные продукты въ 1906 году  
по Уфимской губернии.

Названіе хлѣба.	Январь.	Февраль.	Мартъ.	Апрѣль.	Май.	Іюнь.	Іюль.	Августъ.	Сентябрь.	Октябрь.	Ноябрь.	Декабрь.
Зерновая рожь . .	47	46	46	46	49	56	64	71	73	73	46	47
Ржаная мука. . .	52	52	52	53	56	63	73	79	81	84	51	52
Зерновая пшеница.	58	59	60	63	66	72	83	90	94	94	57	57
Пшеничная мука .	62	68	70	72	75	83	97	102	106	111	67	67
Греча въ зернѣ. .	52	52	52	56	56	58	64	64	67	69	52	52
Овесъ. . . . .	31	32	32	34	38	46	55	60	64	67	30	31
Просо. . . . .	51	51	54	59	66	75	84	82	86	91	50	50
Полба. . . . .	38	39	40	43	45	52	61	65	69	66	37	38
Картофель . . . .	12	12	13	14	15	21	25	25	26	29	11	11
Горохъ. . . . .	52	53	55	57	61	70	78	80	82	87	51	51
Греча-крупа . . .	101	95	104	107	110	117	126	133	137	145	99	96
Пшено. . . . .	84	86	88	92	98	110	123	127	135	145	83	83
Пенька. . . . .	230	234	232	240	228	241	248	242	245	262	246	229
Сѣмя конопляное .	86	88	90	94	94	101	108	108	110	115	84	85
Ленъ мятый, не тре- панный. . . . .	425	431	428	414	373	379	387	413	416	433	407	416
Сѣмя льняное. . .	86	87	93	102	113	116	113	115	119	121	84	85



# ВЪДОМОСТЪ

по Уфимской губернии  
о средннхъ цннахъ (въ коп.) на хлбные продукты въ 1906 году

Название хлба	двубр	двубр	двубр	двубр	двубр	двубр	двубр	двубр	двубр	двубр	двубр	двубр
Смя ланное . . . . .	80	87	93	103	113	116	118	113	119	119	121	81
Ленъ мнль, по тръ- панн . . . . .	423	431	438	444	473	370	387	413	416	423	405	419
Смя колчанное . . . . .	80	83	90	94	101	103	106	110	110	112	84	82
Пшено . . . . .	230	234	232	240	228	241	242	248	242	242	263	270
Пшено . . . . .	84	80	82	88	119	123	121	132	132	132	140	83
Ленъ-кпна . . . . .	101	92	104	107	110	112	120	121	127	127	142	80
Лрбхл . . . . .	22	23	25	27	27	30	28	32	32	32	37	27
Картофель . . . . .	12	12	13	14	19	21	22	22	22	22	22	11
Пшено . . . . .	88	80	40	43	49	52	61	62	62	62	87	28
Пшено . . . . .	21	21	24	29	22	24	24	22	22	22	21	20
Овст . . . . .	81	32	32	34	38	40	32	60	64	64	67	21
Лрбхл въ мшл . . . . .	22	22	22	26	26	26	24	21	21	21	22	22
Пшенная мшл . . . . .	62	62	70	72	82	82	87	102	102	102	111	67
Зерновая мшл . . . . .	28	28	60	62	72	82	82	90	94	94	94	67
Ланная мшл . . . . .	92	92	92	92	92	92	92	92	92	92	94	92
Зерновая пол . . . . .	47	46	46	46	49	50	64	71	73	73	73	47



# ВѢДОМОСТЬ

о средних поденныхъ цѣнахъ (въ коп.) рабочимъ въ 1906 году по Уфимской губерніи.

У Ѣ З Д Ы.	За лошадь.		Рабочему съ лошадью.		П Ѣ Ш И М Ъ.					
	На кормъ владѣльца.	На кормъ нанятели.	На кормъ владѣльца.	На кормъ нанятели.	Работнику.		Работницѣ.		Подростку.	
					Н А Х А Р Ч А Х Ъ.					
	своихъ.	хозяйск.	своихъ.	хозяйск.	своихъ.	хозяйск.	своихъ.	хозяйск.		
Во время ярового сѣва.										
Уфимскій . . . . .	88	72	124	104	60	50	41	33	32	25
Стерлитамакскій . . . . .	66	53	98	82	54	44	37	28	34	24
Белебеевскій . . . . .	57	47	94	74	45	36	33	24	28	20
Мензелинскій . . . . .	68	55	102	84	42	36	29	24	26	20
Бирскій . . . . .	75	58	116	90	55	43	38	30	32	25
Златоустовскій . . . . .	72	51	114	92	63	47	44	34	38	28
Во время сѣнокоса.										
Уфимскій . . . . .	95	73	130	103	69	57	45	37	34	28
Стерлитамакскій . . . . .	67	58	101	85	61	52	40	31	38	27
Белебеевскій . . . . .	58	49	95	78	49	39	34	26	28	22
Мензелинскій . . . . .	68	60	95	75	49	41	34	27	30	24
Бирскій . . . . .	74	63	121	101	67	53	47	38	40	32
Златоустовскій . . . . .	68	54	108	93	67	54	48	39	43	33
Во время жатвы озимыхъ хлѣбовъ.										
Уфимскій . . . . .	130	70	100	80	59	48	48	39	39	31
Стерлитамакскій . . . . .	116	65	132	102	56	44	41	31	34	26
Белебеевскій . . . . .	68	52	103	69	43	32	34	27	27	21
Мензелинскій . . . . .	60	30	53	107	44	37	35	28	28	22
Бирскій . . . . .	69	58	98	93	63	53	50	41	40	32
Златоустовскій . . . . .	82	54	130	90	66	53	55	42	43	33
Во время жатвы яровыхъ хлѣбовъ.										
Уфимскій . . . . .	63	55	100	110	56	45	44	35	37	28
Стерлитамакскій . . . . .	128	124	173	142	52	42	38	31	31	24
Белебеевскій . . . . .	43	39	99	75	40	31	32	24	25	19
Мензелинскій . . . . .	—	—	58	—	37	34	28	25	24	18
Бирскій . . . . .	65	55	113	102	60	47	46	37	36	28
Златоустовскій . . . . .	80	65	130	93	71	57	60	46	45	34
Во время возки хлѣба съ поля.										
Уфимскій . . . . .	78	61	114	94	59	46	41	33	34	27
Стерлитамакскій . . . . .	62	45	87	73	45	35	32	24	26	22
Белебеевскій . . . . .	57	48	87	64	42	33	32	23	26	17
Мензелинскій . . . . .	54	44	75	64	36	34	26	21	24	19
Бирскій . . . . .	76	58	107	91	60	49	43	34	35	25
Златоустовскій . . . . .	72	62	111	78	57	45	47	35	35	27
Во время сѣва озимыхъ.										
Уфимскій . . . . .	88	64	120	97	60	46	43	33	34	26
Стерлитамакскій . . . . .	66	46	99	73	54	42	38	26	31	23
Белебеевскій . . . . .	60	47	79	64	42	33	29	20	25	18
Мензелинскій . . . . .	70	57	102	86	44	37	26	22	28	23
Бирскій . . . . .	74	60	112	91	61	49	45	34	34	26
Златоустовскій . . . . .	84	63	128	101	61	51	44	31	40	27
Во время осенней молотѣбы.										
Уфимскій . . . . .	68	46	106	79	46	33	31	24	26	20
Стерлитамакскій . . . . .	52	38	91	73	39	33	30	22	25	19
Белебеевскій . . . . .	47	43	84	67	34	25	25	18	20	15
Мензелинскій . . . . .	33	28	59	52	31	27	24	19	22	16
Бирскій . . . . .	62	49	90	78	49	39	35	28	29	22
Златоустовскій . . . . .	65	47	107	81	48	40	38	30	30	23
З п м о ѡ.										
У Ѣ З Д Ы.	Рабочему съ лошадью.		П Ѣ Ш И М Ъ.							
	своихъ.	хозяйск.	Работнику.		Работницѣ.		Подростку.			
			Н А Х А Р Ч А Х Ъ.							
	своихъ.	хозяйск.	своихъ.	хозяйск.	своихъ.	хозяйск.	своихъ.	хозяйск.		
Уфимскій . . . . .	96	75	48	35	31	22	24	18		
Стерлитамакскій . . . . .	74	58	38	30	28	21	24	17		
Белебеевскій . . . . .	75	56	35	25	25	18	21	15		
Мензелинскій . . . . .	73	55	37	27	25	19	20	15		
Бирскій . . . . .	93	72	46	35	32	24	26	19		
Златоустовскій . . . . .	103	79	53	37	37	27	31	21		







# ВѢДОМОСТЬ

о числѣ фабрикъ и заводовъ (подчиненныхъ вѣдѣнію фабричной инспекціи) въ Уфимской губерніи за 1906 годъ.

№ по порядку.	Наименованіе заведенія.	Мѣстонахожденіе.	Ч И С Л О Р А Б О Ч И Х Ъ.						
			Малолѣтнихъ.		Подростковъ.		Взрослыхъ.		Всего обо- его пола.
			Муж.	Жен.	Муж.	Жен.	Муж.	Жен.	
<b>Г о р о д ъ У ф а .</b>									
1	Паровой лѣсопильный заводъ Комарова . . .	У Ф У Т Д О Р О Т	—	—	—	—	30	—	30
2	» » » Чистозвонова, Савинкова и К <sup>о</sup> .		—	—	—	—	67	—	67
3	» » и стружко-строгат. за- водъ Уфим. Лѣсоп. Т-ва		—	—	—	—	80	—	80
4	Такой же заводъ Кауль . . . . .		—	—	—	—	42	6	48
5	Канатный заводъ бр. Кругловыхъ . . . . .		—	—	3	—	33	4	40
6	Кирпичный » Ларионова . . . . .		—	—	—	6	10	—	16
7	» » Лаптева . . . . .		—	—	—	—	12	—	12
8	» » Подашевского . . . . .		—	—	—	—	16	15	31
9	» » Мальгиновой . . . . .		—	—	—	—	24	7	31
10	Пивоваренный заводъ Вольмутъ . . . . .		—	—	1	—	43	7	51
11	Типографія Блохина . . . . .		6	—	4	—	13	—	23
12	» Соловьева и Кузнецова . . . . .		5	—	15	—	31	—	51
13	Типо-литографія Гирбасова и К <sup>о</sup> . . . . .		8	—	12	—	48	—	68
14	Чугуно-мѣдно-литейн. механ. зав. Гутманъ.		—	—	16	—	40	—	56
15	Паров. механ. завед. Козлова . . . . .		—	—	3	—	17	—	20
16	» » » Фролова и К <sup>о</sup> . . . . .		—	—	5	—	15	—	20
17	» » » Киснемскаго . . . . .		—	—	7	—	10	—	17
18	Спичечная фабрика Дудорова . . . . .		3	14	—	1	4	9	31
19	Гильзовая » Рискина . . . . .		—	—	9	—	11	—	20
20	Кондитерская, крендельная и пряничная фабр. Берштейна . . . . .		—	3	6	30	48	35	122
21	Паровая крупоруш. и мельн. бр. Юдаевыхъ .		—	—	—	—	21	—	21



№№ по порядку.	Наименованіе заведенія.	Мѣстонахожденіе.	ЧИСЛО РАБОЧИХЪ.						
			Малолѣтнихъ.		Подростковъ.		Взрослыхъ.		Всего обо- его пола.
			Муж.	Жен.	Муж.	Жен.	Муж.	Жен.	
22	Паровая крупчатная мельница Костерина и Черникова . .	Гор. Уф. А.	—	—	10	—	88	—	98
23	» крупянка и мельница Палатина .	Гор. Уф. А.	—	—	—	—	23	—	23
ИТОГО . . . . .		—	22	17	91	37	726	83	976
<b>Уфимскій уѣздъ.</b>									
24	Лѣсопильный заводъ и мельница Колотова.	Прист. Асканышъ.	—	—	—	—	20	—	20
25	» » » Большакова.	Близъ с. Калтыманова.	—	—	—	—	20	—	20
26	» » » Стуколкина и Сырцова .	Никольскій п. около Уфы.	—	—	—	—	24	—	24
27	» » » Стуколкина.	Т а м ѣ .	—	—	—	—	30	—	30
28	» » » »		—	—	—	—	14	—	14
29	» » » Чижева. . .		—	—	—	—	20	—	20
30	» » » Пѣтунина, .		—	—	—	—	23	—	23
31	» » » Некрасова .		—	—	—	—	42	—	42
32	Винокурен., ректифик. и ливоварен. завод. Н-въ Видинѣва .	Романовская пустынь близъ г. Уфы.	—	—	—	—	124	10	134
33	» заводъ кн. А. А. Кугушева . .	При с. Подлубовѣ.	—	—	—	—	14	—	14
34	» » » В. А. Кугушева. . .	При д. Бекетовой.	—	—	—	—	12	—	12
35	» » О. А. Раль. . . . .	При с. Булгаковѣ.	—	—	—	—	14	—	14
36	Дрожжево-винокурен. завод. Федорова . . .	Близъ г. Уфы и д. Новиковки.	—	—	4	—	12	—	16
37	Вагоно-строительный зав. Южно-Уральскаго Металлургич. О-ва .	с. Усть-Катавъ.	—	—	155	—	987	21	1163
38	Паровая крупянка Чиркова и Шаршавина.	При с. Топорниѣ.	—	—	—	—	16	—	16
39	Мельница Бушмариной. . . . .	с. Дурасово.	—	—	4	—	12	—	16
40	» и крупянка Заруцкаго. . . . .	с. Топорнино.	—	—	—	—	20	—	20
ИТОГО . . . . .		—	—	—	163	—	1404	31	1598
<b>Бирскій уѣздъ.</b>									
41	Лѣсопильный заводъ Арацкова . . . . .	Близъ с. Апрѣлова.	—	—	—	—	15	—	15
42	Лѣсопильно-мукомольн. зав. гр. Мордвинова.	При с. Надежинѣ.	—	—	—	—	25	—	25
43	Винокуренный заводъ Гоголева. . . . .	При с. Никольскомъ.	—	—	—	—	16	—	16
44	» » Ландсберга. . . . .	При д. Айбашевой.	—	—	—	—	18	—	18



№ по порядку.	Наименованіе заведенія.	Мѣстоахожденіе.	ЧИСЛО РАБОЧИХЪ.						
			Малолѣтнихъ.		Подростковъ.		Взрослыхъ.		Всего обо- его пола.
			Муж.	Жен.	Муж.	Жен.	Муж.	Жен.	
45	Заводъ сухой перегонки дерева Жуковского.	Близъ с. Аскина.	—	—	—	—	19	—	19
46	» » » » »	При с. Тюинскомъ.	—	—	—	—	16	—	16
47	» древесной массы Познанскаго. . . . .	Въ имѣн. Бѣлый Ключъ	—	—	8	—	37	9	54
48	Мельница-крупянка Максютова. . . . .	При с. Дюртюляхъ.	—	—	—	—	40	—	40
ИТОГО . . . . .		—	—	—	8	—	186	9	203
<b>Мензелинскій уѣздъ.</b>									
49	Винокуренный зав. Н-въ В. Г. Стахѣва .	Въ с. Петровкѣ.	—	—	—	—	50	—	50
50	» » Татищева. . . . .	Въ с. Князевѣ.	—	—	—	—	14	—	14
51	» » Н-въ В. Г. Стахѣва. .	При с. Ново-Никольск.	—	—	—	—	29	—	29
52	Пиво-медоваренный зав. Н-въ Видинѣва. .	Близъ г. Мензелинска	—	—	—	—	15	—	15
53	Мельница-крупянка Н-въ В. Г. Стахѣва. .	Дербяшкин. пристань.	—	—	—	—	4	—	4
54	» » И. Г. Стахѣва. . . . .	Въ имѣн. «Св. Ключъ»	—	—	—	—	25	—	25
55	» » »	Смыловская пристань.	—	—	—	—	50	—	50
56	» » Бр. Халфиныхъ. . . . .	При с. Береж. Челнах.	—	—	—	—	21	—	21
57	Крупянка Н. Дедюхина С-вей. . . . .	При д. Ахуновой.	—	—	—	—	24	—	24
ИТОГО . . . . .		—	—	—	—	—	232	—	232
<b>Стерлитамакскій уѣздъ.</b>									
58	Стекольный зав. Н-въ Пашкова. . . . .	Въ с. Богоявленск.	4	—	11	—	259	—	274
59	Кожевенный заводъ Симонова. . . . .	Въ г. Стерлитамакѣ.	—	—	—	—	25	—	25
60	» » Щуровыхъ. . . . .	Тамъ-же.	—	—	—	—	28	—	28
61	Винокур. и пивовар. зав. Аверьяновой. . .	При с. Левашевѣ.	—	—	—	—	40	—	40
62	Мельница и крупянка ея-же. . . . .	Тамъ же.	—	—	13	—	59	—	72
ИТОГО . . . . .		—	4	—	24	—	411	—	439
<b>Белебеевскій уѣздъ.</b>									
63	Винокур. зав. Н-въ Видинѣва. . . . .	Въ с. Стар. Матахъ.	—	—	—	—	29	—	29
64	» » Дѣва. . . . .	Въ с. Знаменскомъ.	—	—	—	—	37	—	37
65	» » Третьякова . . . . .	Въ с. Шаранѣ.	—	—	—	—	17	—	17
66	» » Шамина. . . . .	При д. Михайловкѣ.	—	—	—	—	23	—	23



№ по порядку.	Наименованіе заведенія.	Мѣстонахожденіе.	Ч И С Л О Р А Б О Ч И Х Ъ.							
			Малолѣтнихъ.		Подростковъ.		Взрослыхъ.		Всего обо- его пола.	
			Муж.	Жен.	Муж.	Жен.	Муж.	Жен.		
67	Крупчатная мельница Гауфлеръ . . . . .	Близь ст. С.-З. ж. д. Давлеканово.	—	—	—	—	10	—	10	
68	Суконная фабрика О-ва Алафузовыхъ . . . .	При с. Нижне-Троицк.	—	—	30	20	365	85	500	
	ИТОГО . . . . .	—	—	—	30	20	481	85	616	
<b>Златоустовскій уѣздъ.</b>										
69	Винокур. и ректифик. зав. бр. Злоказовыхъ.	При д. Петрушкиной	—	—	—	—	67	2	69	
70	Типографія Лебедева . . . . .	Въ г. Златоустѣ.	3	—	1	—	5	—	9	
	ИТОГО . . . . .	—	3	—	1	—	72	2	78	
	Всего по губерніи . . . . .	—	29	17	317	57	3512	210	4142	



# ВЪДОМОСТЬ

*о поступлении сборовъ по Уфимской губерніи*

**за 1906 годъ.**

№ п/п	Имя	Сумма	Сумма	Сумма
1	...	...	...	...
2	...	...	...	...
3	...	...	...	...
4	...	...	...	...
5	...	...	...	...
6	...	...	...	...
7	...	...	...	...
8	...	...	...	...
9	...	...	...	...
10	...	...	...	...
11	...	...	...	...
12	...	...	...	...
13	...	...	...	...
14	...	...	...	...
15	...	...	...	...
16	...	...	...	...
17	...	...	...	...
18	...	...	...	...
19	...	...	...	...
20	...	...	...	...
21	...	...	...	...
22	...	...	...	...
23	...	...	...	...
24	...	...	...	...
25	...	...	...	...
26	...	...	...	...
27	...	...	...	...
28	...	...	...	...
29	...	...	...	...
30	...	...	...	...
31	...	...	...	...
32	...	...	...	...
33	...	...	...	...
34	...	...	...	...
35	...	...	...	...
36	...	...	...	...
37	...	...	...	...
38	...	...	...	...
39	...	...	...	...
40	...	...	...	...
41	...	...	...	...
42	...	...	...	...
43	...	...	...	...
44	...	...	...	...
45	...	...	...	...
46	...	...	...	...
47	...	...	...	...
48	...	...	...	...
49	...	...	...	...
50	...	...	...	...
51	...	...	...	...
52	...	...	...	...
53	...	...	...	...
54	...	...	...	...
55	...	...	...	...
56	...	...	...	...
57	...	...	...	...
58	...	...	...	...
59	...	...	...	...
60	...	...	...	...
61	...	...	...	...
62	...	...	...	...
63	...	...	...	...
64	...	...	...	...
65	...	...	...	...
66	...	...	...	...
67	...	...	...	...
68	...	...	...	...
69	...	...	...	...
70	...	...	...	...
71	...	...	...	...
72	...	...	...	...
73	...	...	...	...
74	...	...	...	...
75	...	...	...	...
76	...	...	...	...
77	...	...	...	...
78	...	...	...	...
79	...	...	...	...
80	...	...	...	...
81	...	...	...	...
82	...	...	...	...
83	...	...	...	...
84	...	...	...	...
85	...	...	...	...
86	...	...	...	...
87	...	...	...	...
88	...	...	...	...
89	...	...	...	...
90	...	...	...	...
91	...	...	...	...
92	...	...	...	...
93	...	...	...	...
94	...	...	...	...
95	...	...	...	...
96	...	...	...	...
97	...	...	...	...
98	...	...	...	...
99	...	...	...	...
100	...	...	...	...



РОДЫ ПОДАТЕЙ	Слѣдовало вступить.				Вновь причислено.			
	Недоимки.		Оклада.		Недоимки.		Оклада.	
	РУБ.	КОП.	РУБ.	КОП.	РУБ.	КОП.	РУБ.	КОП.
<b>I.</b>								
<b>Государственный поземельный налогъ.</b>								
Съ земель, вошедшихъ въ составъ крестьянскихъ надѣловъ, а также башкиръ, мещеряковъ и тептярей.	41512	07	125139	62	1131	41	2892	03
Съ земель частныхъ владѣльцевъ.	14884	02	59772	87	141	62	1273	70
Пени за неплатежъ въ срокъ налога частными владѣльцами . . . . .	653	58	—	—	1661	36	—	—
Съ земель, оставшихся за надѣломъ крестьянъ въ вѣдѣніи Департамента Удѣловъ. . . . .	106	48	2999	46	—	—	1184	41
Съ земель, принадлежащихъ городамъ, посадамъ и мѣстечкамъ. . . . .	44	56	285	62	—	—	—	—
Пени. . . . .	—	—	—	—	—	—	—	—
Итого. . . . .	57200	71	188197	57	2934	39	5350	14
<b>II.</b>								
<b>Частный земскій сборъ за размежеваніе башкирскихъ земель.</b>								
Съ надѣльныхъ земель . . . . .	4001	59	15557	66	88	62	2918	02
Съ частныхъ владѣльцевъ. . . . .	2761	05	2925	39	119	68	347	90
Итого. . . . .	6762	64	18483	05	208	30	3265	92
<b>III.</b>								
<b>Лѣсной подесятинный сборъ. . . . .</b>								
	49120	02	26170	03	121	19	591	81
<b>IV.</b>								
<b>Налогъ съ недвижимыхъ имуществъ въ городахъ, посадахъ и мѣстечкахъ. . . . .</b>								
	8385	18	41000	—	—	—	—	—
Пени за неплатежъ налога. . . . .	—	—	—	—	673	97	—	—
Итого. . . . .	8385	18	41000	—	673	97	—	—
<b>V.</b>								
<b>Государственный квартирный налогъ. . . . .</b>								
	2023	06	14657	50	106	16	2	—
Пени и штрафъ. . . . .	130	26	—	—	919	06	—	—
Итого. . . . .	2153	32	14657	50	1025	22	2	—
<b>VI.</b>								
<b>Выкупные платежи.</b>								
Съ крестьянъ, бывшихъ помѣщичьихъ и заводскихъ. . . . .	155409	67	62253	59	113	96	21	89
Съ крестьянъ, бывшихъ удѣльнаго вѣдомства. . . . .	25093	83	29812	62	759	53	697	36
Съ крестьянъ, бывшихъ государственныхъ. . . . .	403744	57	208292	94	3195	06	860	85
Итого. . . . .	584248	07	300359	15	4068	55	1580	10

Исключено.	Поступило.				Осталось къ 1-му Января 1907 года.									
	Недоимки.		Оклада.		Недоимки.		Оклада.		Недоимки.		Оклада.		В С Е Г О.	
	РУБ.	КОП.	РУБ.	КОП.	РУБ.	КОП.	РУБ.	КОП.	РУБ.	КОП.	РУБ.	КОП.	РУБ.	КОП.
21840	69	4144	30	10917	27	46784	88	9885	52	77102	47	86987	99	
140	72	1553	31	9273	89	37407	30	5611	03	22085	96	27696	99	
6	20	—	—	1233	80	—	—	1074	94	—	—	1074	94	
—	—	1189	89	104	—	2993	94	2	48	—	04	2	52	
44	36	—	—	—	20	226	51	—	—	59	11	59	11	
—	—	—	—	—	—	—	—	—	—	—	—	—	—	
22031	97	6887	50	21529	16	87412	63	16573	97	99247	58	115821	55	
62	27	5195	07	2605	24	5258	87	1422	70	8021	74	9444	44	
116	15	50	68	1391	46	1103	04	1373	12	2119	57	3492	69	
178	42	5245	75	3996	70	6361	91	2795	82	10141	31	12937	13	
404	48	1054	16	25760	47	17275	93	23076	26	8431	75	31508	01	
—	—	—	—	5412	45	35014	90	2972	73	5985	10	8957	83	
—	—	—	—	673	97	—	—	—	—	—	—	—	—	
—	—	—	—	6086	42	35014	90	2972	73	5985	10	8957	83	
241	82	310	98	587	98	12739	89	1299	42	1608	63	2908	05	
30	98	—	—	674	26	—	—	344	08	—	—	344	08	
272	80	310	98	1262	24	12739	89	1643	50	1608	63	3252	13	
76375	80	126	72	18065	64	8186	78	61082	19	53961	98	115044	17	
12359	64	609	83	6247	34	14923	50	7246	38	14976	65	22223	03	
231670	38	1063	77	40060	19	42525	71	135209	06	165564	31	300773	37	
320405	82	1800	32	64373	17	65635	99	203537	63	234502	94	438040	57	



РОДЫ ПОДАТЕЙ	Слѣдовало вступить.				Вновь причислено.			
	Недоимки.		Оклада.		Недоимки.		Оклада.	
	РУБ.	КОП.	РУБ.	КОП.	РУБ.	КОП.	РУБ.	КОП.
VII.								
Недоимки отсроченныя и разсроченныя, не подлежащія взысканію по ненаступленію срока платежа.								
1) Выкупныхъ платежей съ крестьянъ.								
а) Бывшихъ помѣщичьихъ . . . . .	1088810	34	—	—	2085	36	—	—
б) „ удѣльныхъ . . . . .	73656	60	—	—	4	—	—	—
в) „ государственныхъ . . . . .	2415050	51	—	—	532	90	—	—
Итого . . . . .	3577517	45	—	—	2622	26	—	—
2) Государственнаго поземельнаго налога.								
Съ земель, вошедшихъ въ составъ крестьянскихъ надѣловъ . . . . .								
	593	33	—	—	145	90	—	—
3) Лѣснаго подесятиннаго сбора . . . . .								
	100	—	—	—	401	34	—	—
VIII.								
Другія разныя взысканія по вѣдомствамъ:								
Министерства Военнаго . . . . .								
	—	—	429	—	—	—	—	—
Министерства Финансовъ:								
а) Департамента государственнаго казначейства . . . . .								
	639630	46	—	—	44158	63	—	—
б) Департамента окладныхъ сборовъ . . . . .								
	62147	96	—	—	34617	42	148	60
в) Учрежденій по части торговли и промышленности . . . . .								
	55790	86	—	—	219135	73	—	—
г) Главнаго управленія неокладныхъ сборовъ и казенной продажи питей . . . . .								
	343	—	—	—	—	—	—	—
д) Особенной канцеляріи по кредитной части . . . . .								
	187598	88	45500	31	2439	14	—	—
Министерства Земледѣлія и Государственныхъ Имуществъ . . . . .								
	128020	71	—	—	189	81	—	—
Министерства Внутреннихъ Дѣлъ.								
Главнаго Управленія Почтъ и Телеграфовъ . . . . .								
	—	—	—	—	119	52	—	—
Министерства Народнаго Просвѣщенія . . . . .								
	15471	11	27472	80	719	44	—	—
Министерства Юстиціи . . . . .								
	11196	26	—	—	9750	44	—	—
Итого . . . . .	1134117	38	105135	81	313052	63	148	60
ВСЕГО . . . . .	5420198	10	694003	11	325253	75	10938	57

Исключено.				Поступило.				Осталось къ 1-му Января 1907 года.					
Недоимки.		Оклада.		Недоимки.		Оклада.		Недоимки.		Оклада.		ВСЕГО.	
РУБ.	КОП.	РУБ.	КОП.	РУБ.	КОП.	РУБ.	КОП.	РУБ.	КОП.	РУБ.	КОП.	РУБ.	КОП.
1088754	85	—	—	—	—	—	—	2140	85	—	—	2140	85
73481	56	—	—	—	—	—	—	179	04	—	—	179	04
2414778	23	—	—	—	—	—	—	805	18	—	—	805	18
3577014	64	—	—	—	—	—	—	3125	07	—	—	3125	07
472	18	—	—	—	—	—	—	267	05	—	—	267	05
100	—	—	—	—	—	—	—	401	34	—	—	401	34
—	—	—	—	—	—	—	—	429	—	—	—	—	—
1860	39	—	—	55208	13	—	—	626720	57	—	—	626720	57
15143	76	—	—	46779	44	—	—	34842	18	148	60	34990	78
20128	84	—	—	151644	49	—	—	103158	26	—	—	103158	26
—	—	—	—	—	—	—	—	343	—	—	—	343	—
157269	86	—	—	77	41	17617	94	32690	75	27882	37	60573	12
793	60	—	—	1	14	—	—	127415	78	—	—	127415	78
80	50	22	—	713	36	1646	65	35046	78	30065	05	65111	83
—	—	—	—	110	56	—	—	8	96	—	—	8	96
394	01	—	—	3115	80	15115	—	12680	74	12357	80	25038	54
9151	95	—	—	2000	22	—	—	9794	53	—	—	9794	53
204817	91	22	—	259650	55	34808	59	982701	55	70453	82	1053155	37
4125698	22	15320	71	382658	71	259249	84	1237094	92	430371	13	1667466	05



H. K. 1907		H. K. 1908		H. K. 1909		H. K. 1910		H. K. 1911		H. K. 1912	
Year	Month	Year	Month	Year	Month	Year	Month	Year	Month	Year	Month
1907	12	1908	12	1909	12	1910	12	1911	12	1912	12
1907	11	1908	11	1909	11	1910	11	1911	11	1912	11
1907	10	1908	10	1909	10	1910	10	1911	10	1912	10
1907	9	1908	9	1909	9	1910	9	1911	9	1912	9
1907	8	1908	8	1909	8	1910	8	1911	8	1912	8
1907	7	1908	7	1909	7	1910	7	1911	7	1912	7
1907	6	1908	6	1909	6	1910	6	1911	6	1912	6
1907	5	1908	5	1909	5	1910	5	1911	5	1912	5
1907	4	1908	4	1909	4	1910	4	1911	4	1912	4
1907	3	1908	3	1909	3	1910	3	1911	3	1912	3
1907	2	1908	2	1909	2	1910	2	1911	2	1912	2
1907	1	1908	1	1909	1	1910	1	1911	1	1912	1



# ВЪДОМОСТЬ

о распредѣленіи недоимокъ по городамъ и уѣздамъ  
Уфимской губерніи

за 1906 годъ.



	Е Д О И М О К Ъ																
	По государственному поземельному налогу.		По выкупным платежам.		По частному земскому сбору за размежевание башкирских земель.		По лѣсному подесятинному сбору.		По государственному квартирному налогу.		По налогу съ недвижимыхъ имуществъ.		По отсрочкѣ и разсрочкѣ недоимокъ.		В С Е Г О.		
	РУБ.	КОП.	РУБ.	КОП.	РУБ.	КОП.	РУБ.	КОП.	РУБ.	КОП.	РУБ.	КОП.	РУБ.	КОП.	РУБ.	КОП.	
Городъ Уфа. . . . .	—	—	—	—	—	—	—	1118	52	—	—	2396	26	—	—	3514	78
Уфимскій уѣздъ. . . . .	27255	76	90091	33	2005	71	14847	14	—	—	—	—	2166	09	136466	03	
Недоимка, въ размѣрѣ недобора 5 <sup>0</sup> / <sub>0</sub> оклада, равняется. .	1915	57	2574	77	44	93	235	27	404	07	1216	40	—	—	6391	01	
Городъ Белебей. . . . .	—	—	—	—	—	—	—	—	64	07	566	88	—	—	630	95	
Белебеевскій уѣздъ. . . . .	23519	89	46548	94	4404	70	3531	60	—	—	—	—	230	66	78235	79	
Недоимка, въ размѣрѣ недобора 5 <sup>0</sup> / <sub>0</sub> оклада, равняется. .	1570	98	2038	94	232	64	70	76	30	75	108	15	—	—	4052	22	
Городъ Бирскъ. . . . .	—	—	—	—	—	—	—	—	63	67	26	07	—	—	89	74	
Бирскій уѣздъ. . . . .	9698	49	11306	31	1247	85	1879	18	—	—	—	—	401	34	24533	17	
Недоимка, въ размѣрѣ недобора 5 <sup>0</sup> / <sub>0</sub> оклада, равняется. .	2252	87	2672	87	175	62	394	81	45	65	162	30	—	—	5704	12	
Городъ Златоустъ. . . . .	—	—	—	—	—	—	—	—	1559	95	828	02	—	—	2387	97	
Златоустовскій уѣздъ. . . . .	5891	41	2579	60	—	—	1127	60	—	—	—	—	63	30	9661	91	
Недоимка, въ размѣрѣ недобора 5 <sup>0</sup> / <sub>0</sub> оклада, равняется. .	851	39	535	42	—	—	323	95	152	32	273	—	—	—	2136	08	
Городъ Мензелинскъ. . . . .	—	—	—	—	—	—	—	—	109	95	1368	27	—	—	1478	22	
Мензелинскій уѣздъ. . . . .	26300	69	242606	71	934	48	159	04	—	—	—	—	731	35	270732	27	
Недоимка, въ размѣрѣ недобора 5 <sup>0</sup> / <sub>0</sub> оклада, равняется. .	1441	84	5748	46	7	16	30	21	34	17	120	35	—	—	7382	19	
Городъ Стерлитамакъ. . . . .	59	11	—	—	—	—	—	—	335	97	3772	33	—	—	4167	41	
Стерлитамакскій уѣздъ. . . . .	22996	20	44907	68	4344	39	9963	45	—	—	—	—	200	72	82412	44	
Недоимка, въ размѣрѣ недобора 5 <sup>0</sup> / <sub>0</sub> оклада, равняется. .	1377	22	1447	49	438	76	253	48	65	90	169	80	—	—	3752	65	
<b>И Т О Г О . . . . .</b>	<b>115821</b>	<b>55</b>	<b>438040</b>	<b>57</b>	<b>12937</b>	<b>13</b>	<b>31508</b>	<b>01</b>	<b>3252</b>	<b>13</b>	<b>8957</b>	<b>83</b>	<b>3793</b>	<b>46</b>	<b>614310</b>	<b>68</b>	
Недоимка, въ размѣрѣ недобора 5 <sup>0</sup> / <sub>0</sub> оклада, равняется. .	9109	87	15017	95	899	11	1308	48	732	86	2050	—	—	—	29418	27	



E		I		O		M		C		K		P	
1907	1908	1907	1908	1907	1908	1907	1908	1907	1908	1907	1908	1907	1908
1307	1307	1184	1184	1118	1118	1098	1098	1078	1078	1058	1058	1038	1038
1287	1287	1164	1164	1098	1098	1078	1078	1058	1058	1038	1038	1018	1018
1267	1267	1144	1144	1078	1078	1058	1058	1038	1038	1018	1018	998	998
1247	1247	1124	1124	1062	1062	1042	1042	1022	1022	1002	1002	982	982
1227	1227	1104	1104	1046	1046	1026	1026	1006	1006	986	986	966	966
1207	1207	1084	1084	1030	1030	1010	1010	990	990	970	970	950	950
1187	1187	1064	1064	1014	1014	994	994	974	974	954	954	934	934
1167	1167	1044	1044	1002	1002	982	982	962	962	942	942	922	922
1147	1147	1024	1024	986	986	966	966	946	946	926	926	906	906
1127	1127	1004	1004	970	970	950	950	930	930	910	910	890	890
1107	1107	984	984	954	954	934	934	914	914	894	894	874	874
1087	1087	964	964	938	938	918	918	898	898	878	878	858	858
1067	1067	944	944	922	922	902	902	882	882	862	862	842	842
1047	1047	924	924	906	906	886	886	866	866	846	846	826	826
1027	1027	904	904	890	890	870	870	850	850	830	830	810	810
1007	1007	884	884	874	874	854	854	834	834	814	814	794	794
987	987	864	864	858	858	838	838	818	818	798	798	778	778
967	967	844	844	842	842	822	822	802	802	782	782	762	762
947	947	824	824	826	826	806	806	786	786	766	766	746	746
927	927	804	804	810	810	790	790	770	770	750	750	730	730
907	907	784	784	802	802	782	782	762	762	742	742	722	722
887	887	764	764	790	790	770	770	750	750	730	730	710	710
867	867	744	744	774	774	754	754	734	734	714	714	694	694
847	847	724	724	758	758	738	738	718	718	698	698	678	678
827	827	704	704	742	742	722	722	702	702	682	682	662	662
807	807	684	684	726	726	706	706	686	686	666	666	646	646
787	787	664	664	710	710	690	690	670	670	650	650	630	630
767	767	644	644	694	694	674	674	654	654	634	634	614	614
747	747	624	624	678	678	658	658	638	638	618	618	598	598
727	727	604	604	662	662	642	642	622	622	602	602	582	582
707	707	584	584	646	646	626	626	606	606	586	586	566	566
687	687	564	564	630	630	610	610	590	590	570	570	550	550
667	667	544	544	614	614	594	594	574	574	554	554	534	534
647	647	524	524	598	598	578	578	558	558	538	538	518	518
627	627	504	504	582	582	562	562	542	542	522	522	502	502
607	607	484	484	566	566	546	546	526	526	506	506	486	486
587	587	464	464	550	550	530	530	510	510	490	490	470	470
567	567	444	444	534	534	514	514	494	494	474	474	454	454
547	547	424	424	518	518	498	498	478	478	458	458	438	438
527	527	404	404	502	502	482	482	462	462	442	442	422	422
507	507	384	384	486	486	466	466	446	446	426	426	406	406
487	487	364	364	470	470	450	450	430	430	410	410	390	390
467	467	344	344	454	454	434	434	414	414	394	394	374	374
447	447	324	324	438	438	418	418	398	398	378	378	358	358
427	427	304	304	422	422	402	402	382	382	362	362	342	342
407	407	284	284	406	406	386	386	366	366	346	346	326	326
387	387	264	264	390	390	370	370	350	350	330	330	310	310
367	367	244	244	374	374	354	354	334	334	314	314	294	294
347	347	224	224	358	358	338	338	318	318	298	298	278	278
327	327	204	204	342	342	322	322	302	302	282	282	262	262
307	307	184	184	326	326	306	306	286	286	266	266	246	246
287	287	164	164	310	310	290	290	270	270	250	250	230	230
267	267	144	144	294	294	274	274	254	254	234	234	214	214
247	247	124	124	278	278	258	258	238	238	218	218	198	198
227	227	104	104	262	262	242	242	222	222	202	202	182	182
207	207	84	84	246	246	226	226	206	206	186	186	166	166
187	187	64	64	230	230	210	210	190	190	170	170	150	150
167	167	44	44	214	214	194	194	174	174	154	154	134	134
147	147	24	24	198	198	178	178	158	158	138	138	118	118
127	127	4	4	182	182	162	162	142	142	122	122	102	102



# ВЪДОМОСТЬ

о доходахъ городовъ Уфимской губерніи за 1906 годъ.

Наименованіе доходовъ.	Уфа.		Белебей.		Бирскъ.		Златоустъ.		Мензелинскъ.		Стерлитамакъ.		Всего.	
	Руб.	К.	Руб.	К.	Руб.	К.	Руб.	К.	Руб.	К.	Руб.	К.	Руб.	К.
Оцѣночный сборъ съ недвижимыхъ имуществъ . . . . .	36676	79	2544	04	3839	25	11640	08	4500	19	4938	08	64138	43
Сборъ съ промысловыхъ свидѣтельствъ . . . . .	7002	54	441	10	960	30	2420	94	910	10	1104	50	12839	48
Патентный сборъ съ питейныхъ заведеній и заводовъ, вознагражденіе отъ казны тамъ, гдѣ введена казенная продажа питей . . . . .	5245	39	837	32	889	32	866	58	587	60	1025	60	9451	81
Сборъ съ заведеній трактирнаго промысла. . . . .	15557	39	486	—	430	—	1062	50	680	—	2310	85	20526	74
Сборъ съ извознаго промысла. . . . .	6028	25	58	50	126	75	939	35	518	80	35	—	7706	65
Сборъ съ лошадей и экипажей частныхъ лицъ . . . . .	—	—	—	—	—	—	869	48	—	—	—	—	869	48
Сборъ съ собакъ. . . . .	668	25	—	—	—	—	80	20	—	—	—	—	748	45
За совершеніе, засвидѣтельствованіе, протестъ и предъявленіе ко взысканію разныхъ актовъ . . . . .	1059	39	9	70	50	39	253	50	124	55	463	65	1961	18
Прочія пошлины. . . . .	24	56	—	—	—	—	—	—	—	—	—	—	24	56
Съ городскихъ имуществъ, оброчныхъ статей и капиталовъ . . . . .	119908	38	15748	18	24104	67	18787	41	8207	12	23302	06	210051	82
Съ городского водопровода . . . . .	18143	98	102	20	—	—	—	—	—	—	—	—	18246	18
Съ городской скотобойни. . . . .	5379	32	—	—	1301	47	3195	51	1320	51	1954	20	13151	01
Съ прочихъ городскихъ предприятий. . . . .	48567	77	—	—	638	35	—	—	21534	87	—	—	70740	99
На расходы по расквартированію войскъ. . . . .	14748	18	2437	39	4679	35	326	01	2802	89	2495	43	27489	25
На другіе предметы . . . . .	4848	85	—	—	—	—	—	—	—	—	—	—	4848	85
Отъ земства. . . . .	5250	—	—	—	7162	—	1650	—	—	—	1750	—	15812	—
Отъ прибылей городского банка. . . . .	14795	60	1204	58	5968	62	—	—	2762	65	—	—	24731	45
Отъ городскихъ займовъ. . . . .	8000	—	—	—	—	—	—	—	—	—	—	—	8000	—
Изъ специальныхъ средствъ. . . . .	31269	46	—	—	458	19	362	14	471	55	—	—	32561	34
Спеціальныя сборы съ домовладѣльцевъ. . . . .	—	—	115	64	—	—	960	93	—	—	—	—	1076	57
Прочія поступленія. . . . .	63613	85	1108	27	7452	19	11898	67	283	72	15012	57	99369	27
<b>ИТОГО. . .</b>	<b>406787</b>	<b>95</b>	<b>25092</b>	<b>92</b>	<b>58060</b>	<b>85</b>	<b>55313</b>	<b>30</b>	<b>44698</b>	<b>55</b>	<b>54391</b>	<b>94</b>	<b>644345</b>	<b>51</b>







# В Ъ Д О М О С Т Ь

о расходах городов Уфимской губернии за 1906 годъ.

Наименование расходовъ.	Уфа.		Белебей.		Бирскъ.		Златоустъ		Мензелинскъ.		Стерлитамакъ.		Всего.	
	Руб.	К.	Руб.	К.	Руб.	К.	Руб.	К.	Руб.	К.	Руб.	К.	Руб.	К.
Участіе въ расходахъ по содержанию правительственныхъ учреждений . . . . .	123	36	80	—	482	17	120	—	223	—	269	—	1297	53
Содержаніе городского общественнаго управленія и сиротскаго суда.	46296	72	5488	55	7796	46	10669	55	8263	21	7221	96	85736	45
На наемъ и ремонтъ воинскихъ помѣщеній. . . . .	18981	72	1563	09	649	07	308	44	618	34	1230	—	23350	66
Прочіе расходы по воинской квартирной повинности. . . . .	5608	35	642	73	442	42	634	14	1170	61	1700	44	10198	69
Содержаніе городской полиціи. . . . .	15925	80	707	66	1759	44	7010	36	3136	60	3433	—	31972	86
Содержаніе пожарныхъ командъ .	19345	09	2853	23	2225	17	3375	77	4087	93	5048	67	36935	86
Содержаніе и ремонтъ мостовыхъ, тротуаровъ и набережныхъ . . . . .	10614	36	392	50	—	—	—	—	970	42	878	35	12855	63
Освѣщеніе города . . . . .	11237	72	486	01	766	43	926	24	574	32	872	47	14863	19
Прочіе расходы по благоустройству города. . . . .	3188	43	1169	29	1453	24	627	78	1875	42	740	03	9054	19
Новыя работы по благоустройству города. . . . .	42718	52	—	—	—	—	1507	40	7	40	704	39	44937	71
Содержаніе городского водопровода	20302	19	640	52	—	—	—	—	1230	49	751	40	22924	60
Содержаніе городской скотобойни	3815	65	—	—	216	57	1289	58	751	85	1025	53	7099	18
Содержаніе городской ж. д., трамваевъ и т. п. . . . .	26129	19	—	—	—	—	89	—	1248	16	—	—	27466	35
Народное образованіе . . . . .	55109	88	4075	92	21950	74	6806	41	13304	44	16070	17	117317	56
Общественное призрѣніе. . . . .	2699	95	225	—	882	82	638	25	1221	32	306	55	5973	89
Медицинская, ветеринарная и санитарная части . . . . .	29699	37	1817	19	5608	05	4107	88	3514	34	3608	13	48354	96
Уплата налоговъ. . . . .	1912	56	1601	85	1632	—	80	36	1976	89	15	—	7218	66
Содержаніе городскихъ общественныхъ зданій, памятниковъ и другихъ имуществъ . . . . .	7925	25	1396	37	1589	15	824	88	3827	13	1515	61	17078	39
Сооруженіе и покупка зданій и приобрѣтеніе недвижимыхъ имуществъ. . . . .	5782	40	—	—	—	—	—	—	—	—	6859	58	12641	98
Уплата долговъ . . . . .	24044	95	460	73	3334	25	—	—	246	20	—	—	28086	13
Отчисленіе на образованіе капиталовъ. . . . .	—	—	—	—	—	—	264	20	—	—	3303	26	3567	46
Разные расходы. . . . .	9481	45	832	10	4975	98	16117	61	199	99	6409	99	38017	12
<b>И Т О Г О . . .</b>	<b>360942</b>	<b>91</b>	<b>24432</b>	<b>74</b>	<b>55763</b>	<b>96</b>	<b>55397</b>	<b>85</b>	<b>48448</b>	<b>06</b>	<b>61963</b>	<b>53</b>	<b>606949</b>	<b>05</b>







# ВѢДОМОСТЬ

О ЧИСЛѢ ВОГОСЛУЖЕВНЫХЪ ЗДАНІЙ  
въ Уфимской губерніи  
за 1906 годъ.



П Р А В О С Л А В Н Ы Х Ъ .

	Церквей и соборовъ.		Домовыхъ церквей.		Монастырей.		Часовень.	
	Камен.	Дерев.	Камен.	Дерев.	Камен.	Дерев.	Камен.	Дерев.
	Въ городѣ Уфѣ . . . . .	10	7	7	—	4	—	3
„ Уфимскомъ уѣздѣ . . . . .	23	71	1	—	—	1	4	22
„ городѣ Белебеѣ . . . . .	3	—	2	—	—	—	—	—
„ Белебеевскомъ уѣздѣ . . . . .	5	64	—	—	—	—	1	8
„ городѣ Бирскѣ . . . . .	2	—	2	—	1	—	4	1
„ Бирскомъ уѣздѣ . . . . .	16	47	—	1	1	—	8	21
„ городѣ Златоустѣ . . . . .	3	5	—	—	—	1	4	5
„ Златоустовскомъ уѣздѣ . . . . .	22	24	—	—	—	—	11	21
„ городѣ Мензелинскѣ . . . . .	2	1	1	—	4	—	3	—
„ Мензелинскомъ уѣздѣ . . . . .	23	49	—	—	—	—	6	10
„ городѣ Стерлитамакѣ . . . . .	3	—	2	—	—	—	—	—
„ Стерлитамакскомъ уѣздѣ . . . . .	15	57	—	—	1	—	1	10
Итого въ городахъ . . . . .	23	13	14	—	9	1	14	6
„ „ уѣздахъ . . . . .	104	312	1	1	2	1	31	92
Всего по губерніи . . . . .	127	325	15	1	11	2	45	98
	452		16		13		143	

Единоувѣрческихъ.

	Церквей.		Монастырей.		Римско-Католическихъ церквей.		Протестантскихъ церквей.		Магометанскихъ мечетей.		Еврейскихъ молельнь.		ИТОГО.	
	Камен.	Дер.	Камен.	Дер.	Камен.	Дерев.	Камен.	Дерев.	Камен.	Дерев.	Камен.	Дерев.	Камен.	Дерев.
	Въ городѣ Уфѣ . . . . .	—	—	—	—	—	1	—	—	3	—	—	1	27
„ Уфимскомъ уѣздѣ . . . . .	—	—	—	—	—	—	—	—	—	208	—	—	28	302
„ городѣ Белебеѣ . . . . .	—	—	—	—	—	—	—	—	—	1	—	—	5	1
„ Белебеевскомъ уѣздѣ . . . . .	—	1	—	—	—	—	—	—	—	451	—	—	6	524
„ городѣ Бирскѣ . . . . .	—	—	—	—	—	—	—	—	1	—	—	—	10	1
„ Бирскомъ уѣздѣ . . . . .	—	2	—	—	—	—	—	—	—	468	—	—	25	539
„ городѣ Златоустѣ . . . . .	1	—	—	—	1	—	1	—	—	—	—	—	10	11
„ Златоустовскомъ уѣздѣ . . . . .	—	4	1	—	—	—	—	—	—	100	—	—	34	149
„ городѣ Мензелинскѣ . . . . .	—	—	—	—	—	—	—	—	—	—	—	—	10	1
„ Мензелинскомъ уѣздѣ . . . . .	—	—	—	—	—	—	—	—	—	352	—	—	29	411
„ городѣ Стерлитамакѣ . . . . .	—	—	—	—	—	—	—	—	1	3	—	—	6	3
„ Стерлитамакскомъ уѣздѣ . . . . .	—	—	—	—	—	—	—	—	—	262	—	—	17	329
Итого въ городахъ . . . . .	1	—	—	—	1	1	1	—	5	4	—	1	68	26
„ „ уѣздахъ . . . . .	—	7	1	—	—	—	—	—	—	1841	—	—	139	2254
Всего по губерніи . . . . .	1	7	1	—	1	1	1	—	5	1845	—	1	207	2280
	8		1		2		1		1850		1		2487	



№	Имя	Место рождения	Служба			Звание	Дата вступления в должность	Дата увольнения	Примечание
			Служба	Служба	Служба				
1	Иванов Иван Иванович	г. Москва	1910	1915	1920	1925	1930		
2	Петров Петр Петрович	г. Ленинград	1912	1917	1922	1927	1932		
3	Сидоров Сергей Сергеевич	г. Саратов	1914	1919	1924	1929	1934		
4	Климов Алексей Алексеевич	г. Воронеж	1916	1921	1926	1931	1936		
5	Васильев Василий Васильевич	г. Ярославль	1918	1923	1928	1933	1938		
6	Морозов Михаил Михайлович	г. Омск	1920	1925	1930	1935	1940		
7	Попов Павел Павлович	г. Челябинск	1922	1927	1932	1937	1942		
8	Смирнов Александр Александрович	г. Пермь	1924	1929	1934	1939	1944		
9	Борисов Борис Борисович	г. Иваново	1926	1931	1936	1941	1946		
10	Мухоморов Григорий Григорьевич	г. Казань	1928	1933	1938	1943	1948		
11	Воробьев Владимир Владимирович	г. Волгоград	1930	1935	1940	1945	1950		
12	Кузнецов Константин Константинович	г. Пенза	1932	1937	1942	1947	1952		
13	Лебедев Леонид Леонидович	г. Ярославль	1934	1939	1944	1949	1954		
14	Зайцев Зинаид Зинаидович	г. Иваново	1936	1941	1946	1951	1956		
15	Соловьев Софья Софьевна	г. Казань	1938	1943	1948	1953	1958		
16	Мельников Михаил Михайлович	г. Саратов	1940	1945	1950	1955	1960		
17	Виноградов Владимир Владимирович	г. Воронеж	1942	1947	1952	1957	1962		
18	Павлов Павел Павлович	г. Челябинск	1944	1949	1954	1959	1964		
19	Степанов Степан Степанович	г. Пермь	1946	1951	1956	1961	1966		
20	Борисов Борис Борисович	г. Иваново	1948	1953	1958	1963	1968		
21	Мухоморов Григорий Григорьевич	г. Казань	1950	1955	1960	1965	1970		
22	Воробьев Владимир Владимирович	г. Волгоград	1952	1957	1962	1967	1972		
23	Кузнецов Константин Константинович	г. Пенза	1954	1959	1964	1969	1974		
24	Лебедев Леонид Леонидович	г. Ярославль	1956	1961	1966	1971	1976		
25	Зайцев Зинаид Зинаидович	г. Иваново	1958	1963	1968	1973	1978		
26	Соловьев Софья Софьевна	г. Казань	1960	1965	1970	1975	1980		
27	Мельников Михаил Михайлович	г. Саратов	1962	1967	1972	1977	1982		
28	Виноградов Владимир Владимирович	г. Воронеж	1964	1969	1974	1979	1984		
29	Павлов Павел Павлович	г. Челябинск	1966	1971	1976	1981	1986		
30	Степанов Степан Степанович	г. Пермь	1968	1973	1978	1983	1988		
31	Борисов Борис Борисович	г. Иваново	1970	1975	1980	1985	1990		
32	Мухоморов Григорий Григорьевич	г. Казань	1972	1977	1982	1987	1992		
33	Воробьев Владимир Владимирович	г. Волгоград	1974	1979	1984	1989	1994		
34	Кузнецов Константин Константинович	г. Пенза	1976	1981	1986	1991	1996		
35	Лебедев Леонид Леонидович	г. Ярославль	1978	1983	1988	1993	1998		
36	Зайцев Зинаид Зинаидович	г. Иваново	1980	1985	1990	1995	2000		
37	Соловьев Софья Софьевна	г. Казань	1982	1987	1992	1997	2002		
38	Мельников Михаил Михайлович	г. Саратов	1984	1989	1994	1999	2004		
39	Виноградов Владимир Владимирович	г. Воронеж	1986	1991	1996	2001	2006		
40	Павлов Павел Павлович	г. Челябинск	1988	1993	1998	2003	2008		
41	Степанов Степан Степанович	г. Пермь	1990	1995	2000	2005	2010		
42	Борисов Борис Борисович	г. Иваново	1992	1997	2002	2007	2012		
43	Мухоморов Григорий Григорьевич	г. Казань	1994	1999	2004	2009	2014		
44	Воробьев Владимир Владимирович	г. Волгоград	1996	2001	2006	2011	2016		
45	Кузнецов Константин Константинович	г. Пенза	1998	2003	2008	2013	2018		
46	Лебедев Леонид Леонидович	г. Ярославль	2000	2005	2010	2015	2020		
47	Зайцев Зинаид Зинаидович	г. Иваново	2002	2007	2012	2017	2022		
48	Соловьев Софья Софьевна	г. Казань	2004	2009	2014	2019	2024		
49	Мельников Михаил Михайлович	г. Саратов	2006	2011	2016	2021	2026		
50	Виноградов Владимир Владимирович	г. Воронеж	2008	2013	2018	2023	2028		
51	Павлов Павел Павлович	г. Челябинск	2010	2015	2020	2025	2030		
52	Степанов Степан Степанович	г. Пермь	2012	2017	2022	2027	2032		
53	Борисов Борис Борисович	г. Иваново	2014	2019	2024	2029	2034		
54	Мухоморов Григорий Григорьевич	г. Казань	2016	2021	2026	2031	2036		
55	Воробьев Владимир Владимирович	г. Волгоград	2018	2023	2028	2033	2038		
56	Кузнецов Константин Константинович	г. Пенза	2020	2025	2030	2035	2040		
57	Лебедев Леонид Леонидович	г. Ярославль	2022	2027	2032	2037	2042		
58	Зайцев Зинаид Зинаидович	г. Иваново	2024	2029	2034	2039	2044		
59	Соловьев Софья Софьевна	г. Казань	2026	2031	2036	2041	2046		
60	Мельников Михаил Михайлович	г. Саратов	2028	2033	2038	2043	2048		
61	Виноградов Владимир Владимирович	г. Воронеж	2030	2035	2040	2045	2050		
62	Павлов Павел Павлович	г. Челябинск	2032	2037	2042	2047	2052		
63	Степанов Степан Степанович	г. Пермь	2034	2039	2044	2049	2054		
64	Борисов Борис Борисович	г. Иваново	2036	2041	2046	2051	2056		
65	Мухоморов Григорий Григорьевич	г. Казань	2038	2043	2048	2053	2058		
66	Воробьев Владимир Владимирович	г. Волгоград	2040	2045	2050	2055	2060		
67	Кузнецов Константин Константинович	г. Пенза	2042	2047	2052	2057	2062		
68	Лебедев Леонид Леонидович	г. Ярославль	2044	2049	2054	2059	2064		
69	Зайцев Зинаид Зинаидович	г. Иваново	2046	2051	2056	2061	2066		
70	Соловьев Софья Софьевна	г. Казань	2048	2053	2058	2063	2068		
71	Мельников Михаил Михайлович	г. Саратов	2050	2055	2060	2065	2070		
72	Виноградов Владимир Владимирович	г. Воронеж	2052	2057	2062	2067	2072		
73	Павлов Павел Павлович	г. Челябинск	2054	2059	2064	2069	2074		
74	Степанов Степан Степанович	г. Пермь	2056	2061	2066	2071	2076		
75	Борисов Борис Борисович	г. Иваново	2058	2063	2068	2073	2078		
76	Мухоморов Григорий Григорьевич	г. Казань	2060	2065	2070	2075	2080		
77	Воробьев Владимир Владимирович	г. Волгоград	2062	2067	2072	2077	2082		
78	Кузнецов Константин Константинович	г. Пенза	2064	2069	2074	2079	2084		
79	Лебедев Леонид Леонидович	г. Ярославль	2066	2071	2076	2081	2086		
80	Зайцев Зинаид Зинаидович	г. Иваново	2068	2073	2078	2083	2088		
81	Соловьев Софья Софьевна	г. Казань	2070	2075	2080	2085	2090		
82	Мельников Михаил Михайлович	г. Саратов	2072	2077	2082	2087	2092		
83	Виноградов Владимир Владимирович	г. Воронеж	2074	2079	2084	2089	2094		
84	Павлов Павел Павлович	г. Челябинск	2076	2081	2086	2091	2096		
85	Степанов Степан Степанович	г. Пермь	2078	2083	2088	2093	2098		
86	Борисов Борис Борисович	г. Иваново	2080	2085	2090	2095	2100		
87	Мухоморов Григорий Григорьевич	г. Казань	2082	2087	2092	2097	2102		
88	Воробьев Владимир Владимирович	г. Волгоград	2084	2089	2094	2099	2104		
89	Кузнецов Константин Константинович	г. Пенза	2086	2091	2096	2101	2106		
90	Лебедев Леонид Леонидович	г. Ярославль	2088	2093	2098	2103	2108		
91	Зайцев Зинаид Зинаидович	г. Иваново	2090	2095	2100	2105	2110		
92	Соловьев Софья Софьевна	г. Казань	2092	2097	2102	2107	2112		
93	Мельников Михаил Михайлович	г. Саратов	2094	2099	2104	2109	2114		
94	Виноградов Владимир Владимирович	г. Воронеж	2096	2101	2106	2111	2116		
95	Павлов Павел Павлович	г. Челябинск	2098	2103	2108	2113	2118		
96	Степанов Степан Степанович	г. Пермь	2100	2105	2110	2115	2120		
97	Борисов Борис Борисович	г. Иваново	2102	2107	2112	2117	2122		
98	Мухоморов Григорий Григорьевич	г. Казань	2104	2109	2114	2119	2124		
99	Воробьев Владимир Владимирович	г. Волгоград	2106	2111	2116	2121	2126		
100	Кузнецов Константин Константинович	г. Пенза	2108	2113	2118	2123	2128		

Итого

1850

200

18

2087



# ВѢДОМОСТЬ

Приложение № 16-й.

о числѣ пожаровъ, бывшихъ въ Уфимской губерніи въ 1906 году.

Города и уѣзды.	Въ зимнее время.			Въ весеннее время.			Въ лѣтнее время.			Въ осеннее время.			Всего въ годъ.			Причины пожаровъ.				
	Число по- жаровъ.	Сгорѣло дворовъ.	Сумма убытковъ.	Число по- жаровъ.	Сгорѣло дворовъ.	Сумма убытковъ.	Число по- жаровъ.	Сгорѣло дворовъ.	Сумма убытковъ.	Число по- жаровъ.	Сгорѣло дворовъ.	Сумма убытковъ.	Число по- жаровъ.	Сгорѣло дворовъ.	Сумма убытковъ.	Отъ молніи.	Отъ дурного устройства печ. и трубъ.	Отъ неосто- рожности.	Отъ под- жога.	Отъ другихъ причинъ.
Г. Уфа . . . . .	—	—	—	9	28	142940	3	3	1480	—	—	—	12	31	144420	—	2	4	3	3
Уфимскій уѣздъ . . . . .	9	20	6861	64	1070	652468	24	390	266092	22	126	215725	119	1606	1141146	1	3	58	30	27
Г. Бирскъ . . . . .	—	—	—	—	—	—	1	1	300	—	—	—	1	1	300	—	—	1	—	—
Бирскій уѣздъ . . . . .	6	7	6970	23	390	728896	26	251	181462	15	44	74035	70	692	991363	—	6	44	11	9
Г. Златоустъ . . . . .	—	—	—	—	—	—	—	—	—	—	—	—	—	—	—	—	—	—	—	—
Златоустовскій уѣздъ . . . . .	5	8	24890	4	16	4260	5	22	21155	5	33	31166	19	79	81471	2	—	9	5	3
Г. Мензелинскъ . . . . .	—	—	—	—	—	—	—	—	—	—	—	—	—	—	—	—	—	—	—	—
Мензелинскій уѣздъ . . . . .	5	8	3583	30	774	297309	47	387	290882	9	27	21800	91	1196	613574	2	13	27	28	21
Г. Стерлитамакъ . . . . .	—	—	—	—	—	—	1	1	2510	—	—	—	1	1	2510	—	—	1	—	—
Стерлитамакскій уѣздъ . . . . .	6	53	34108	5	56	27303	27	210	159619	7	21	11618	45	340	232648	—	9	10	15	11
Г. Белебей . . . . .	—	—	—	1	1	150	—	—	—	—	—	—	1	1	150	—	1	—	—	—
Белебеевскій уѣздъ . . . . .	5	20	7655	6	125	70475	20	266	178982	10	44	26425	41	455	283537	2	6	12	11	10
<b>И Т О Г О . . . . .</b>	<b>36</b>	<b>116</b>	<b>84067</b>	<b>142</b>	<b>2460</b>	<b>1923801</b>	<b>154</b>	<b>1531</b>	<b>1102482</b>	<b>68</b>	<b>295</b>	<b>380769</b>	<b>400</b>	<b>4402</b>	<b>3491119</b>	<b>7</b>	<b>40</b>	<b>166</b>	<b>103</b>	<b>84</b>







# ВѢДОМОСТЬ

о числѣ лицъ, приговоренныхъ (по окончательно вошедшимъ въ законную силу приговорамъ) Уфимскимъ Окружнымъ Судомъ къ наказаніямъ по различію званія, возраста, вѣроисповѣданія и образованія подсудимыхъ.

за 1906 годъ.







No.	Name	Address	1890		1891		1892		1893		1894		1895		1896		1897		1898		1899	
			Jan	Feb	Jan	Feb	Jan	Feb	Jan	Feb	Jan	Feb	Jan	Feb	Jan	Feb	Jan	Feb	Jan	Feb	Jan	Feb
1																						
2																						
3																						
4																						
5																						
6																						
7																						
8																						
9																						
10																						
11																						
12																						
13																						
14																						
15																						
16																						
17																						
18																						
19																						
20																						
21																						
22																						
23																						
24																						
25																						
26																						
27																						
28																						
29																						
30																						
31																						
32																						
33																						
34																						
35																						
36																						
37																						
38																						
39																						
40																						
41																						
42																						
43																						
44																						
45																						
46																						
47																						
48																						
49																						
50																						
51																						
52																						
53																						
54																						
55																						
56																						
57																						
58																						
59																						
60																						
61																						
62																						
63																						
64																						
65																						
66																						
67																						
68																						
69																						
70																						
71																						
72																						
73																						
74																						
75																						
76																						
77																						
78																						
79																						
80																						
81																						
82																						
83																						
84																						
85																						
86																						
87																						
88																						
89																						
90																						
91																						
92																						
93																						
94																						
95																						
96																						
97																						
98																						
99																						
100																						



# В Ъ Д О М О С Т Ъ

о числѣ оправданныхъ и осужденныхъ по дѣламъ, рассмотрѣннымъ участковыми земскими начальниками и волостными судами Уфимской губерніи (по приговорамъ, окончательно вошедшимъ въ законную силу) за 1906 годъ.

Наименованіе проступковъ, по которымъ обвиняемые состояли подъ судомъ.	Число подсудимыхъ по дѣламъ бывшимъ въ рассмотрѣніи въ 1906 году.		Въ 1906 году.						Изъ числа приговоренныхъ къ наказанію было:		
	Муж.	Жен.	Оправдано и освобождено отъ суда.		Обвинено.		На 1906 годъ осталось подсудимыхъ по нерѣшеннымъ дѣламъ.		Грамотныхъ.	Неграмотныхъ.	Несовершеннолѣтн. отъ 10 до 17 лѣтъ.
			Муж.	Жен.	Муж.	Жен.	Муж.	Жен.			
1. По оскорбленіямъ полицейскихъ и другихъ стражей, а также и служителей судебныхъ и правительственныхъ мѣстъ (ст. 31).	3572	110	1005	58	2148	47	419	5	357	1838	8
2. По прочимъ проступкамъ противъ порядка управленія (ст. 29—34)	6430	91	867	31	2516	43	3047	17	296	2263	1
3) По проступкамъ противъ благочинія, порядка и спокойствія (ст. 35—52)	3763	111	1446	74	1727	32	590	5	400	1359	20
4. Противъ общественнаго благоустройства, народнаго здравія и личной безопасности (ст. 52—58 и 63—130).	2979	219	1339	91	1319	113	321	15	288	1144	9
5. По нарушеніямъ устава о паспортахъ (ст. 58—65).	84	10	30	2	40	7	14	1	10	37	—
6) По нарушеніямъ уставовъ казенныхъ управленій (прим. къ ст. 1)	66	11	12	1	17	6	37	4	18	5	—
7) По оскорбленіямъ чести, угрозамъ и насиліямъ (ст. 130—143).	20640	1644	14152	1121	4732	369	1756	154	942	4159	48
8) По проступкамъ противъ правъ семейныхъ (ст. 143—145)	427	38	283	23	85	11	59	4	25	71	—
9. По самовольнымъ пользованіямъ чужимъ имуществомъ и поврежденію онаго (ст. 145—154).	2347	68	1070	37	399	19	878	12	69	349	1
10. По похищеніямъ и поврежденіямъ лѣса (ст. 154—169)	15165	82	5165	49	4475	25	5525	8	760	3740	23
11. По кражамъ, мошенничествамъ и обманамъ (ст. 169—181)	9010	410	3713	192	2205	118	3092	100	623	1700	55
12. По договорамъ о личномъ наймѣ.	402	15	156	5	128	8	118	2	14	122	2
Итого.	64885	2809	29238	1684	19791	798	15856	327	3802	16787	167







# ВѢДОМОСТЬ

о наличности и приходѣ экономическихъ и другихъ суммъ  
Уфимскаго Губернскаго Комитета Общества Попечительнаго  
о тюрьмахъ и 5-ти его уѣздныхъ отдѣленій

за 1906 годъ.



# Н а л и ч н о с т ь   и   п р и х о д ь .

Наименованіе Губернскихъ Тюремныхъ Комитетовъ и Уѣздныхъ Тюремныхъ Отдѣленій.	Оставалось къ 1-му Января 1906 года.										Въ отчетномъ году поступило суммъ.																														
	ЭКОНОМИЧЕСКАГО КАПИТАЛА.										КАЗЕННЫХЪ.						Ч А С Т Н Ы Х Ъ.												Всего поступило.	Всего въ приходѣ съ остаткомъ.											
	Итого (оставалось).			Итого.			ПРОЦЕНТЫ.		Итого.																																
	Процентными бумагами.	Наличными деньгами.	Въ долгахъ.	Капиталовъ, имѣющихъ специальное назначеніе.		Итого	На продовольственные здоровыхъ арестантовъ.		На содержаніе и леченіе больныхъ и погребеніе умершихъ.		На отопленіе и освѣщеніе.		Итого.	На капиталъ экономическій.		На спеціальныя капиталы.		Взносы членовъ и директоровъ.		Подаренныя припасы.		Кружечный сборъ.		Церковныя сборы.		Доходы съ огородовъ, земель и тюремной недвижности и продажа вещей.		Возвратъ долговъ, судъ и вообще поступленіе недоимокъ.		Случайныя и оборотныя поступленія.		Итого.		Всего		Всего въ приходѣ съ остаткомъ.					
РУБ.	К.	РУБ.	К.	РУБ.	К.	РУБ.	К.	РУБ.	К.	РУБ.	К.	РУБ.	К.	РУБ.	К.	РУБ.	К.	РУБ.	К.	РУБ.	К.	РУБ.	К.	РУБ.	К.	РУБ.	К.	РУБ.	К.	РУБ.	К.	РУБ.	К.	РУБ.	К.	РУБ.	К.				
Тюремный Комитетъ . . .	—	—	100	6	14055	88	2730	40	16886	34	6500	—	12503	77	—	—	—	—	—	—	26	48	—	—	113	56	5812	40	620	72	6971	49	25975	26	42861	60					
Тюремныя Отдѣленія.																																									
Бирское . . . . .	—	—	31	81 1/2	1003	98	163	7	1198	86 1/2	1550	—	1925	19	—	—	70	—	321	24	9	28	49	20	178	19	429	58	355	50	1412	99	4888	18	6087	4 1/2					
Мензелинское . . . . .	3	87	448	70	816	38	124	74	1393	69	1168	18	1395	16	—	—	30	—	53	60	—	—	—	—	1655	50	—	—	52	99	179	9	4355	43	5749	12					
Стерлитамакское . . . . .	—	—	292	98	2123	55 1/4	—	—	2415	53 1/4	1400	—	159	52	—	—	30	—	357	24	35	50	—	—	65	61	1011	30	2021	97	3521	62	5081	14	7497	67 1/4					
Белебеевское . . . . .	—	—	437	95	708	9	—	—	1146	4	1200	—	2318	13	—	—	35	—	—	—	13	81	—	—	—	—	790	30	341	32	1180	43	4698	56	5844	60					
Златоустовское . . . . .	907	22	669	85	1740	63	838	68	4156	38	1000	—	2813	95	500	—	33	74	30	57	14	40	25	26	85	55	330	40	1620	60	2772	50	4944	2	2257	97	13414	35			
<b>Итого по губерніи.</b>	<b>911</b>	<b>9</b>	<b>1981</b>	<b>35 1/2</b>	<b>20448</b>	<b>51 1/4</b>	<b>3856</b>	<b>89</b>	<b>27197</b>	<b>84 3/4</b>	<b>12818</b>	<b>18</b>	<b>21115</b>	<b>72</b>	<b>500</b>	<b>—</b>	<b>33</b>	<b>74</b>	<b>153</b>	<b>90</b>	<b>471</b>	<b>—</b>	<b>746</b>	<b>48</b>	<b>110</b>	<b>33</b>	<b>134</b>	<b>75</b>	<b>2343</b>	<b>26</b>	<b>9664</b>	<b>18</b>	<b>6165</b>	<b>—</b>	<b>19822</b>	<b>64</b>	<b>54256</b>	<b>54</b>	<b>81454</b>	<b>38 3/4</b>	
Въ томъ числѣ по уѣзднымъ отдѣленіямъ . . . . .	911	9	1881	29 1/2	6392	63 1/4	1126	49	10311	50 3/4	6318	18	8611	95	500	—	33	74	30	57	196	—	746	48	83	85	1	4	75	2229	70	3851	78	5544	28	12851	15	28281	28	38592	78 3/4







# Вѣдомость

о расходахъ и остаткахъ экономическихъ суммъ Уфимскаго Губернскаго Комитета Общества Попечительнаго о тюрьмахъ и уѣздныхъ его отдѣленій

за 1906 годъ.



# РАСХОДЪ И ОСТАТОКЪ.

## ВЪ ОТЧЕТНОМЪ ГОДУ 1906 ГОДА.

Наименованіе Губернскихъ Попечительныхъ о тюрьмахъ Комитетовъ и Уѣздныхъ Тюремныхъ Отдѣленій.	НА СОДЕРЖАНІЕ АРЕСТАНТОВЪ И ТЮРЕМНЫХЪ УЧРЕЖДЕНІЙ.															За произведенными въ теченіе года расходами, остается.																																															
	На наличный составъ служащихъ и канцелярскіе расходы.					НА СОДЕРЖАНІЕ АРЕСТАНТОВЪ И ТЮРЕМНЫХЪ УЧРЕЖДЕНІЙ.										Экономическаго капитала.					ИТОГО остается къ 1907 году.																																										
	На тюремную администрацію.		Продовольствіе.			ИТОГО.					ИТОГО.					ИТОГО.																																															
	Начальнии.	Надзиратели.	Здоровыхъ арестантовъ.	Больныхъ.	Одежда и обувь (въ томъ числѣ постельныя принадлежности).	Медицименты и врачебныя пособія.	Погрбен. умершихъ.	охраненіе церковей и отправленіе бого-служенія.	Пріобрѣтеніе духовно-правственныхъ книгъ и учебн. принадлежн.	Мыло для бани и стирки бѣлья.	Отопленіе и освѣщеніе.	Вывозъ нечистоты и дезинфекція помѣщ.	охраненіе лошадей, фургоновъ и мелочн. хозяйств. издержкн.	лучайныя и оборотныя расходы.	ИТОГО.	ВСЕГО.	Денежныя пособія арестантамъ при освобожденіи и ихъ семействамъ.	Бременныя ссуды.		Уплата долговъ, недоимокъ и начетовъ.		ИТОГО.	ВСЕГО.	Процентными бумагами.	Наличными деньгами.		Въ долгахъ.	Капиталовъ, имѣющихъ специальное назначеніе.		ИТОГО																																	
Р.	К.	Р.	К.	Р.	К.	Р.	К.	Р.	К.	Р.	К.	Р.	К.	Р.	К.	Р.	К.	Р.	К.	Р.	К.	Р.	К.	Р.	К.	Р.	К.	Р.	К.																																		
Тюремный Комитетъ . . . . .				1457	46	956		399	96	1256	63	1690	50	5760	55	9044	97	4846	38									43	96	73	9							1268	83	1577	60	16990	89	5	94	135		2750	52	2891	46	25642	90			407	19	17897	72	2755	63	21060	54
Тюремныя Отдѣленія:																																																															
Бирское . . . . .			214	27	83	34	415		200			348	15	1255	76	2048	4	360	8 1/2											26	55							547	44	2		2984	11 1/2			553	46	553	46	4793	33 1/2			77	46	1534	67	212	27	1824	40		
Мензелинское . . . . .					259	96	339	96			360		959	02	254	4	485	72					1	20						15	10			25	72	390	69	1089	28	2389	78			679	90	679	90	4029	60	3	87	899	27	3705	29			4608	43				
терлитамакское . . . . .	100			150		350		239	60	170		280	31	1289	91	1519	50	408	10	50		51	83						54							269	42	1553	73	3906	58							5196	49			177	63	2981	93			3159	56				
Белебеевское . . . . .				148	33	300		339	93	259	20	300		1347	46	1668	51	716	70											15	50	35	20			342	43	85	75	2864	9			904	76	904	76	5116	31			20	20	2641	81			2662	1				
Златоустовское . . . . .				389		120		480		120		322	95	1431	95	1752	18	1195	96											30	66	899	50			1421	37	1740	31	7322	79			2042	1	2042	1	10796	75			772	3685	88	869	25	4562	85					
<b>Итого по губерніи . . . . .</b>	100		214	27	2228	13	2400	96	1999	45	1805	83	3296	91	12045	55	16237	24	8012	94 1/2	50		342	46	12	11	245	36	59	46	234	60	899	50	25	72	4240	18	6048	67	36458	24 1/2	5	94	135		6930	65	7071	59	55575	38 1/2	3	87	1589	47	32447	30	3837	15	37877	79	
<b>Въ томъ числѣ по уѣзднымъ отдѣленіямъ . . . . .</b>	100		214	27	770	67	1444	96	1599	49	549	20	1606	41	6285		7242	27	3166	56 1/2	50		248	85	1	44	213	58	15	50	161	51	899	50	25	72	2971	35	4471	7	19467	35 1/2			4180	13	4180	13	29932	48 1/2	3	87	1182	28	14549	58	1081	52	16817	25			











ГОРОДА и УЪЗДЫ.	Самоубійствъ.							Смертѣйствъ.						Случайныя смерти.							Всего насильственныхъ и случайныхъ смертей.			
	Повѣсилось.	Зарѣзано.	Застрѣлано.	Утопилось.	Оправилось.	Линило себя жизни другими ми способами.	Всего.	Дѣгоубійствъ.	Задушено.	Зарѣзано.	Отравлено.	Убито другими ми способами.	Всего.	Убито гро- мозъ.	Задавлено и упало съ вы- сотъ.	Сгорѣло.	Умерло отъ угара.	Замерзло.	Утонуло.	Умерло отъ пьянства.		Умерло отъ другихъ слу- чайностей.	Всего.	
<b>Въ городахъ.</b>																								
Уфѣ . . . . .	1	2	2	4	—	—	9	—	—	—	4	5	12	1	2	—	1	3	11	17	36	71	92	
Стерлитамакѣ . . . . .	—	1	1	—	—	—	2	1	—	2	—	—	3	—	—	—	—	—	2	2	4	8	13	
Меңзелинскѣ . . . . .	—	—	—	—	1	—	1	—	—	—	—	1	1	—	—	—	—	—	3	2	1	6	8	
Бирскѣ . . . . .	1	—	1	1	—	—	3	—	—	1	—	—	1	—	1	—	—	—	1	4	5	12	16	
Златоустѣ . . . . .	4	1	2	—	—	—	7	1	—	—	—	1	6	—	—	1	—	1	4	21	5	32	45	
Белебеѣ . . . . .	1	1	—	—	—	—	2	1	—	1	—	16	18	—	1	—	1	1	2	3	10	18	38	
<b>Итого . . . . .</b>	<b>7</b>	<b>5</b>	<b>6</b>	<b>5</b>	<b>1</b>	<b>—</b>	<b>24</b>	<b>3</b>	<b>—</b>	<b>4</b>	<b>4</b>	<b>23</b>	<b>41</b>	<b>1</b>	<b>4</b>	<b>2</b>	<b>2</b>	<b>5</b>	<b>23</b>	<b>49</b>	<b>61</b>	<b>147</b>	<b>212</b>	
<b>Въ уѣздахъ.</b>																								
Уфимскомъ . . . . .	6	—	3	—	1	—	10	5	5	12	1	56	87	4	8	11	3	6	51	20	52	155	252	
Стерлитамакскомъ . . . . .	4	1	3	—	1	—	9	7	2	4	1	33	62	2	8	9	1	—	38	18	33	109	180	
Меңзелинскомъ . . . . .	3	2	—	—	1	—	6	2	3	4	—	22	35	2	2	3	5	4	50	32	28	126	167	
Бирскомъ . . . . .	17	1	3	3	—	—	24	6	1	11	2	93	117	5	13	5	5	14	55	65	59	221	362	
Златоустовскомъ . . . . .	2	—	3	—	1	—	6	—	—	2	—	24	29	6	13	7	—	4	53	29	38	150	185	
Белебеевскомъ . . . . .	5	—	—	—	—	—	5	7	1	3	—	20	37	—	3	8	4	3	25	7	29	79	121	
<b>Итого . . . . .</b>	<b>37</b>	<b>4</b>	<b>12</b>	<b>3</b>	<b>4</b>	<b>—</b>	<b>60</b>	<b>27</b>	<b>12</b>	<b>36</b>	<b>4</b>	<b>4</b>	<b>248</b>	<b>367</b>	<b>19</b>	<b>47</b>	<b>43</b>	<b>18</b>	<b>31</b>	<b>272</b>	<b>171</b>	<b>239</b>	<b>840</b>	<b>1267</b>
<b>Всего въ городахъ и уѣздахъ</b>	<b>44</b>	<b>9</b>	<b>18</b>	<b>8</b>	<b>5</b>	<b>—</b>	<b>84</b>	<b>30</b>	<b>12</b>	<b>40</b>	<b>4</b>	<b>8</b>	<b>271</b>	<b>408</b>	<b>20</b>	<b>51</b>	<b>45</b>	<b>20</b>	<b>36</b>	<b>295</b>	<b>220</b>	<b>300</b>	<b>987</b>	<b>1479</b>



О П Р А В Д А Н И Я О М О Д Е Л И										А Т О М Ы		
количество единиц изготовленных в год в 1900 году	всего	в том числе изготовленных в 1900 году	в том числе изготовленных в 1900 году	в том числе изготовленных в 1900 году	в том числе изготовленных в 1900 году	в том числе изготовленных в 1900 году	в том числе изготовленных в 1900 году	в том числе изготовленных в 1900 году	в том числе изготовленных в 1900 году	всего	в том числе изготовленных в 1900 году	в том числе изготовленных в 1900 году
151	70	30	7	30	3	4	8	8	—	87	50	—
182	150	33	20	28	4	7	18	18	0	20	24	—
283	251	20	07	27	14	2	2	18	2	117	83	2
187	158	38	33	90	4	2	8	2	2	82	35	—
180	100	34	18	38	—	1	0	2	2	62	33	1
282	152	32	30	21	0	3	11	8	4	87	50	1
212	117	01	10	23	2	2	2	4	1	41	28	1
32	12	10	3	3	4	1	—	—	—	18	10	—
15	03	2	31	4	1	—	1	—	—	0	1	—
19	13	2	4	1	1	1	1	1	—	1	—	—
8	1	2	3	3	—	—	—	—	—	1	1	—
13	4	1	3	3	—	—	—	—	—	3	—	—
33	17	30	17	11	2	7	—	—	—	12	2	1



# ВѢДОМОСТЬ

о числѣ учебныхъ заведеній Уфимской губерніи и обучавшихся въ нихъ за 1906 годъ.

Названіе учебныхъ заведеній.	Въ гор. Уфѣ.			Въ уѣздныхъ городахъ.			Въ уѣздахъ.			Всего по губерніи.			
	Число учебныхъ заведеній.	Число обучавшихся.		Число учебныхъ заведеній.	Число обучавшихся.		Число учебныхъ заведеній.	Число обучавшихся.		Число учебныхъ заведеній.	Число обучавшихся.		Обоего пола.
		Муж.	Жен.		Муж.	Жен.		Муж.	Жен.		Муж.	Жен.	
<b>Средне-учебныя заведенія.</b>													
Мужская классическая гимназія.	1	527	—	—	—	—	—	—	—	1	527	—	527
Женскія гимназіи . . . . .	2	—	996	2	—	586	—	—	—	4	—	1582	1582
Землемѣрное училище . . . . .	1	111	—	—	—	—	—	—	—	1	111	—	111
Реальное училище . . . . .	1	228	—	—	—	—	—	—	—	1	228	—	228
Учительская семинарія . . . . .	—	—	—	—	—	—	1	99	—	1	99	—	99
<b>ИТОГО . . . . .</b>	<b>5</b>	<b>866</b>	<b>996</b>	<b>2</b>	<b>—</b>	<b>586</b>	<b>1</b>	<b>99</b>	<b>—</b>	<b>8</b>	<b>965</b>	<b>1582</b>	<b>2547</b>
<b>Низшія и начальныя училища и школы.</b>													
Начальное 2-хъ классное училище при учительской семинаріи . . . . .	—	—	—	—	—	—	1	95	—	1	95	—	95
Иностранческая учительская школа.	—	—	—	1	54	—	—	—	—	1	54	—	54
При ней начальное училище . . . . .	—	—	—	1	10	—	—	—	—	1	10	—	10
Сельско-хозяйственныя школы . . . . .	—	—	—	1	70	—	1	76	—	2	146	—	146
Школа молочнаго хозяйства . . . . .	—	—	—	—	—	—	1	9	—	1	9	—	9
Лѣсная школа . . . . .	—	—	—	—	—	—	1	15	—	1	15	—	15
Городскія 3-хъ и 4-хъ классныя училища . . . . .	2	356	—	5	967	—	—	—	—	7	1323	—	1323
Ремесленныя училища . . . . .	1	75	—	1	100	—	—	—	—	2	175	—	175
Низшія ремесленныя школы . . . . .	—	—	—	—	—	—	4	198	—	4	198	—	198
Городск. приход. { двухклассныя.	2	119	292	1	—	242	—	—	—	3	119	534	653
{ одноклассныя.	12	1515	867	17	921	582	—	—	—	29	2436	1449	3885
Образцовыя { двухклассныя . . . . .	—	—	—	—	—	—	26	3730	342	26	3730	342	4072
{ одноклассныя . . . . .	—	—	—	6	873	284	4	319	80	10	1192	364	1556
Иностранческія: 1) магометанскія:	—	—	—	—	—	—	—	—	—	—	—	—	—
а) русско-башкирскія и татарскія	1	18	—	2	—	67	98	3088	340	101	3106	407	3513
б) русскіе классы при медресе . . . . .	1	28	—	2	196	—	5	221	—	8	445	—	445
2) Христіанскія: чувашскія, мордовскія и черемисскія . . . . .	—	—	—	—	—	—	95	3937	1346	95	3937	1346	5283
3) Языческія: черемисск. и вятскія.	1	40	—	—	—	—	81	2961	299	82	3001	299	3300
Одноклассныя начальныя . . . . .	—	—	—	6	437	360	398	16872	7407	404	17309	7767	25076
Ремесленныя классы . . . . .	1	—	98	4	168	—	5	87	—	10	255	98	353
Частныя училища . . . . .	5	64	22	—	—	—	—	—	—	5	64	22	86
Частныя прогимназія . . . . .	2	87	117	—	—	—	—	—	—	2	87	117	204
<b>ИТОГО . . . . .</b>	<b>28</b>	<b>2302</b>	<b>1396</b>	<b>47</b>	<b>3796</b>	<b>1535</b>	<b>720</b>	<b>31608</b>	<b>9814</b>	<b>795</b>	<b>37706</b>	<b>12745</b>	<b>50451</b>
<b>Учебныя заведенія духовнаго вѣдомства.</b>													
Духовная семинарія . . . . .	1	167	—	—	—	—	—	—	—	1	167	—	167
При ней образцовая школа . . . . .	1	53	—	—	—	—	—	—	—	1	53	—	53
Епархіальное женское училище . . . . .	1	—	298	—	—	—	—	—	—	1	—	298	298
При немъ образцовая школа . . . . .	1	4	25	—	—	—	—	—	—	1	4	25	29
Духовное мужское училище . . . . .	1	278	—	—	—	—	—	—	—	1	278	—	278
Церковныя школы (второклассныя, двухклассныя, церковно-приходскія и школы грамоты) . . . . .	5	155	395	9	404	546	355	11391	4499	369	11950	5440	17390
Миссіонерскія школы . . . . .	—	—	—	—	—	—	54	1666	470	54	1666	470	2136
<b>ИТОГО . . . . .</b>	<b>10</b>	<b>657</b>	<b>718</b>	<b>9</b>	<b>404</b>	<b>546</b>	<b>409</b>	<b>13057</b>	<b>4969</b>	<b>428</b>	<b>14118</b>	<b>6233</b>	<b>20351</b>
<b>Всего по губерніи . . . . .</b>	<b>48</b>	<b>3825</b>	<b>3110</b>	<b>58</b>	<b>4200</b>	<b>2667</b>	<b>1130</b>	<b>44764</b>	<b>14783</b>	<b>1231</b>	<b>52789</b>	<b>20560</b>	<b>73349</b>











