

**ФЕДЕРАЛЬНАЯ СЛУЖБА ГОСУДАРСТВЕННОЙ СТАТИСТИКИ
ТЕРРИТОРИАЛЬНЫЙ ОРГАН ФЕДЕРАЛЬНОЙ СЛУЖБЫ
ГОСУДАРСТВЕННОЙ СТАТИСТИКИ ПО РЕСПУБЛИКЕ БУРЯТИЯ**

СТАТИСТИЧЕСКИЙ ЕЖЕГОДНИК

**Улан-Удэ
2012**

Редакционная коллегия:

Л.А. Мунаев - Председатель редакционной коллегии

П.Б. Абзаев, Д.С. Баинова, А.В. Сарапов, Т.В. Романова, С.В. Ринчино, Ю.Р. Субанова, Э.Ф. Харбанова, С.Г. Федорова, Т.Ю. Заматкина, Л.А. Климова, Т.Ю. Ефремова

Статистический ежегодник. 2012: Стат. сб. /Бурятстат – Улан-Удэ, 2012г. – 335 с.

В сборнике представлены статистические данные о социально-экономическом положении Бурятии в 2009-2012 годы в сравнении с предыдущими годами периода экономических реформ в стране. В сборник включено более 100 таблиц, характеризующих развитие экономики в целом, а также по отдельным видам экономической деятельности. Некоторые показатели приведены в разрезе районов и городов Республики Бурятия.

Данные рассчитаны в соответствии с принципами современной методологии, что позволяет сопоставить их с международными показателями.

Для управленческого персонала, работников органов управления и финансово-экономических служб предприятий и организаций, научных, предпринимательских и банковских кругов, профессорско-преподавательского состава, аспирантов и студентов экономических вузов.

Территориальный орган
Федеральной службы
государственной статистики
по Республике Бурятия, 2012г.
E-mail: burstat@yandex.ru
<http://burstat.gks.ru>

ПРЕДИСЛОВИЕ

Настоящий сборник является наиболее полным ежегодным изданием Территориального органа Федеральной службы государственной статистики по Республике Бурятия, отражающим явления и процессы, происходящие в экономической, социальной жизни республики.

Сборник подготовлен Бурятстатом на основе данных, получаемых от предприятий, организаций, населения путем проведения переписей, выборочных обследований и других форм статистического наблюдения, данных территориальных органов министерств и ведомств Российской Федерации, а также информации, получаемой от организаций, которые проводят обследования, опросы для сбора определенных сведений экономического и социального характера.

Открывает ежегодник информация об основных социально-экономических характеристиках Республики Бурятия. В разделе "Государственное устройство Республики Бурятия, общественные объединения и религиозные организации" публикуются сведения о работниках, занятых в органах государственной власти, других государственных органах и органах местного самоуправления. Приведена информация, содержащая описание географических и климатических условий Республики Бурятия, данные об окружающей среде и национальном богатстве.

Широко представлена информация о населении, его занятости и денежных доходах. Специальные разделы посвящены характеристике основных областей социальной сферы.

Приведенные в ежегоднике показатели системы национальных счетов характеризуют макроэкономические аспекты функционирования рыночной экономики. Один из разделов сборника содержит общую характеристику предприятий и организаций, информацию о малом предпринимательстве, деятельности организаций с участием иностранного капитала и приватизации.

Значительное место в сборнике отведено показателям, которые характеризуют положение в организациях отдельных видов экономической деятельности – сельского и лесного хозяйства, рыболовства и рыбоводства, строительства, транспорта и связи, в организациях, обслуживающих население. Публикуются сведения о деятельности организаций добывающих, обрабатывающих производств и производства и распределения электроэнергии, газа и воды.

Статистическая информация о деятельности строительных организаций, о строительстве жилья и объектов социально-культурного назначения приведена в разделе "Строительство". Публикуются данные о научном потенциале Республики Бурятия, результатах научных разработок и инновационной деятельности, передовых производственных технологиях и об использовании информационных технологий. Приведены сведения о финансовом состоянии организаций, инвестициях, ценах и тарифах.

Один из разделов сборника посвящен внешнеэкономической деятельности.

В ежегоднике приведены статистические данные о социально-экономическом положении районов, городов республиканского значения, позволяющие провести сопоставления и получить более полную информацию о муниципальных образованиях республики.

Статистические данные приведены, в основном, за 2009-2011 годы с учетом сопоставимости показателей, периода их разработки и начала статистического наблюдения.

Настоящий ежегодник содержит в целом тот же круг статистических показателей, что и предыдущее издание сборника. Вместе с тем, сборник дополнен рядом таблиц, а некоторые публиковавшиеся ранее таблицы в данном издании не представлены.

Данные за 2010 год по отдельным показателям уточнены по сравнению с опубликованными ранее, за 2011 год в ряде случаев являются предварительными.

За 2009-2010 годы относительные показатели, рассчитываемые с использованием численности населения, приведены с учетом итогов Всероссийской переписи населения 2010 года (ВПН-2010).

ОТВЕТСТВЕННЫЕ ЗА РАЗДЕЛЫ СБОРНИКА

Государственное устройство Республики Бурятия, общественные объединения и религиозные организации	А.В. Сарапов	Телефоны (8-301-2) 223-182	Добывающие, обрабатывающие и осуществляющие производство и распределение электроэнергии, газа и воды производства	С.В. Ринчино	222-656
Природные ресурсы и охрана окружающей среды	С.Г. Федорова	223-319	Сельское и лесное хозяйство	С.Г. Федорова	223-319
Население	Т.В. Романова	222-412	Строительство	С.В. Ринчино	222-656
Здравоохранение	Т.В. Романова	222-412	Транспорт	С.В. Ринчино	222-656
Труд	Э.Ф. Харбанова	223-512	Связь, телекоммуникации и информационные технологии	С.В. Ринчино	222-656
Уровень жизни населения	Э.Ф. Харбанова	223-512	Торговля и услуги	С.В. Ринчино	222-656
Образование; Культура, туризм и отдых	Э.Ф. Харбанова	223-512	Наука и инновации	Т.Ю. Заматкина	223-066
Правонарушения	Э.Ф. Харбанова	223-512	Финансы	Ю.Р. Субанова	223-239
Система национальных счетов	С.В. Ринчино	222-656	Инвестиции	С.В. Ринчино	222-656
Предприятия и организации	Т.Ю. Заматкина	223-066	Цены и тарифы	Ю.Р. Субанова	223-239
			Внешнеэкономическая деятельность	Т.Ю. Заматкина	223-066

СОКРАЩЕНИЯ

тыс. - тысяча
 млн. - миллион
 млрд. - миллиард
 трлн. - триллион
 мм - миллиметр
 м - метр
 пог. м - погонный метр
 дм² - квадратный дециметр
 м² - квадратный метр
 м³ - кубический метр
 км - километр
 км² - квадратный километр
 км³ - кубический километр
 г - грамм
 кг - килограмм

т - тонна
 т-км - тонно-километр
 л - литр
 дкл - декалитр
 га - гектар
 кВт – киловатт
 кВ.А - киловольт-ампер
 кВт·ч - киловатт-час
 Гкал - гигакалория
 л.с. - лошадиная сила
 г. - год
 долл. - доллар
 руб. - рубль
 р. - раз
 шт. - штука
 экз. - экземпляр

В сборнике приняты условные обозначения:

- явление отсутствует;
- . . . данных не имеется;
- 0,0 значение показателя меньше единицы измерения.

В отдельных случаях незначительные расхождения между итогом и суммой слагаемых объясняются округлением данных. Значения стоимостных показателей приведены в нарицательной стоимости денежных знаков соответствующих лет.

СТАТИСТИЧЕСКИЙ ЕЖЕГОДНИК. 2012

Статистический сборник

Ответственный за выпуск:

А.В. Сарапов

Тел.: (301- 2)-223-182

Компьютерная верстка отдел сводных статработ Бурятстата

А.В. Сарапов
Т.Ю. Ефремова
А.А. Кириллова
О.Б. Ошорова
Н.В. Шенхорова
А.А. Мантаева
В.Б. Монтоева
В.Ю. Алажинова
В.В. Грыдина

Подписано в печать 21.12.2012 г.

Тираж экз.

Объем

Заказ

Отпечатано в отделе маркетинга Бурятстата
670000, г. Улан-Удэ, ул. Толстого, 3

СОДЕРЖАНИЕ

Предисловие.	3
1. ОСНОВНЫЕ СОЦИАЛЬНО-ЭКОНОМИЧЕСКИЕ ХАРАКТЕРИСТИКИ РЕСПУБЛИКИ БУРЯТИЯ	
Административно-территориальное деление Республики Бурятия (картограмма)	21
1.1. Основные социально-экономические показатели	22
1.2. Темпы роста основных социально-экономических показателей	24
2. ГОСУДАРСТВЕННОЕ УСТРОЙСТВО РЕСПУБЛИКИ БУРЯТИЯ, ОБЩЕСТВЕННЫЕ ОБЪЕДИНЕНИЯ И РЕЛИГИОЗНЫЕ ОРГАНИЗАЦИИ	
Государственное устройство Республики Бурятия.	27
2.1. Территория и административно-территориальное деление районов Республики Бурятия на 1 января 2012 года.	27
2.2. Численность работников государственных органов и органов местного самоуправления по ветвям власти и уровням управления.	28
2.3. Численность работников органов местного самоуправления по ветвям власти на конец 2011 года.	29
2.4. Численность работников органов исполнительной власти и местного самоуправления по уровням управления на конец 2011 года.	29
2.5. Численность работников государственных органов Республики Бурятия и местного самоуправления по уровням управления на конец 2011 года.	30
2.6. Численность работников, замещавших должности гражданской и муниципальной службы в Республике Бурятия по ветвям власти и уровням управления.	30
2.7. Число общественных объединений, зарегистрированных в реестре Управления Министерства юстиции Российской Федерации по Республике Бурятия на территории Республики Бурятия.	31
2.8. Число религиозных объединений на 1 января 2012 года.	31
3. ПРИРОДНЫЕ РЕСУРСЫ И ОХРАНА ОКРУЖАЮЩЕЙ СРЕДЫ	
Климат и природные ресурсы	
3.1. Земельная площадь	36
Охрана окружающей среды	
3.2. Основные показатели, характеризующие воздействие хозяйственной деятельности на окружающую среду и природные ресурсы	36
3.3. Государственные природные заповедники и национальные парки	36
3.4. Использование свежей воды	36
3.5. Выбросы и улавливание загрязняющих атмосферу веществ, отходящих от стационарных источников	37
3.6. Выбросы и улавливание загрязняющих атмосферу веществ, отходящих от стационарных источников, по районам Республики Бурятия.	37
3.7. Выбросы наиболее распространенных загрязняющих атмосферу веществ, отходящих от стационарных источников	38
3.8. Выбросы в атмосферу загрязняющих веществ от стационарных источников по видам экономической деятельности	38
3.9. Выбросы в атмосферу загрязняющих веществ, отходящих от стационарных источников, в ряде городов с наиболее неблагоприятной экологической обстановкой	39
3.10. Использование (утилизация) вредных веществ, уловленных очистными установками	39
3.11. Образование, использование и обезвреживание отходов производства и потребления	39
3.12. Инвестиции в основной капитал, направленные на охрану окружающей среды и рациональное использование природных ресурсов	39
3.13. Ввод в действие мощностей по охране от загрязнения водных ресурсов и атмосферного воздуха	39
4. НАСЕЛЕНИЕ	
Численность населения	
4.1. Население, учтенное при Всероссийской переписи населения 2010 года	43
4.2. Численность постоянного населения	43
4.3. Численность населения по муниципальным образованиям Республики Бурятия.	43
4.4. Распределение городов и поселков городского типа по числу жителей	45

Показатели естественного движения населения	
4.5. Рождаемость, смертность и естественный прирост населения	45
4.6. Число родившихся, умерших и естественный прирост населения по муниципальным образованиям Республики Бурятия	46
4.7. Рождаемость, смертность и естественный прирост населения на 1000 человек населения по муниципальным образованиям Республики Бурятия за 2011 год	48
Рождаемость	
4.8. Число родившихся у женщин, не состоявших в зарегистрированном браке	48
Смертность	
4.9. Смертность по основным классам причин смерти	49
4.10. Младенческая смертность	50
4.11. Младенческая смертность по основным классам причин смерти	50
Браки и разводы	
4.12. Браки и разводы	50
4.13. Браки по возрастам жениха и невесты.	50
Миграция	
4.14. Распределение прибывших и выбывших по федеральным округам России и зарубежным странам.	51
4.15. Число семей вынужденных переселенцев и беженцев.	53
4.16. Численность вынужденных переселенцев и беженцев.	53
5. ТРУД	
Занятость и безработица	
5.1. Численность экономически активного населения, занятых и безработных	57
5.2. Уровень экономической активности населения, уровень занятости и уровень безработицы.	57
5.3. Среднегодовая численность занятых в экономике по формам собственности	57
5.4. Среднегодовая численность занятых в экономике по видам экономической деятельности.	58
5.5. Число рабочих мест в эквиваленте полной занятости по видам экономической деятельности	59
5.6. Удельный вес численности женщин в общей численности занятых в экономике по видам экономической деятельности.	60
5.7. Численность мужчин и женщин, занятых в экономике, по видам экономической деятельности.	60
5.8. Численность занятых в экономике по полу и занятиям	61
5.9. Распределение численности занятых в экономике по возрастным группам.	63
5.10. Распределение численности занятых в экономике по уровню образования	63
5.11. Распределение численности безработных по возрастным группам	63
5.12. Распределение численности безработных по уровню образования.	64
5.13. Распределение численности безработных по обстоятельствам незанятости.	64
5.14. Распределение численности безработных по способам поиска работы.	64
5.15. Распределение численности безработных по продолжительности поиска работы.	65
5.16. Распределение численности безработных по профессиональной принадлежности к занятиям.	65
5.17. Средняя продолжительность поиска работы безработными по возрастным группам.	66
5.18. Трудоустройство населения органами государственной службы занятости.	67
5.19. Численность незанятого населения, состоящего на учете в органах государственной службы занятости	67
5.20. Численность незанятого населения, состоящего на учете в органах государственной службы занятости по районам Республики Бурятия.	67
Прием и выбытие работников, использование рабочего времени	
5.21. Прием и выбытие работников по видам экономической деятельности в 2011 году.	68
5.22. Численность работников организаций, работавших неполное рабочее время по видам экономической деятельности в 2011 году.	69
Условия труда, производственный травматизм	
5.23. Удельный вес численности работников, занятых во вредных и опасных условиях труда, по видам воздействующих факторов	70
5.24. Удельный вес численности работников, занятых во вредных и опасных условиях труда в государственных и негосударственных организациях.	70
5.25. Удельный вес численности мужчин и женщин, занятых во вредных и опасных условиях труда.	71
5.26. Удельный вес работников, имеющих право на компенсации за работу во вредных и опасных условиях труда	72

5.27. Травматизм на производстве	72
5.28. Численность пострадавших на производстве по видам экономической деятельности	72
5.29. Профессиональные заболевания (отравления)	73

6. УРОВЕНЬ ЖИЗНИ НАСЕЛЕНИЯ

Индикаторы уровня жизни населения

6.1. Основные социально-экономические индикаторы уровня жизни населения	77
6.2. Фактическое конечное потребление домашних хозяйств	78

Доходы населения

6.3. Основные виды денежных доходов населения в реальном выражении.	78
6.4. Объем и структура денежных доходов населения	78
6.5. Среднемесячная номинальная начисленная заработная плата работников организаций по видам экономической деятельности.	79
6.6. Начисленная заработная плата по районам Республики Бурятия.	80

Пенсионное и социальное обеспечение

6.7. Основные показатели пенсионного обеспечения	80
6.8. Численность пенсионеров и средний размер назначенных пенсий по видам пенсионного обеспечения	81
6.9. Численность пенсионеров и назначенные месячные пенсии по районам Республики Бурятия.	82
6.10. Расходы на выплату пособий и социальную помощь.	83
6.11. Основные социальные гарантии, установленные законодательством Российской Федерации.	84

Социально-экономическая дифференциация населения по доходам

6.12. Распределение населения по величине среднедушевых денежных доходов	85
6.13. Распределение общего объема денежных доходов населения	85
6.14. Величина прожиточного минимума	85
6.15. Численность населения с денежными доходами ниже величины прожиточного минимума и дефицит денежного дохода.	86
6.16. Распределение малоимущих домашних хозяйств по основным категориям.....	86
6.17. Распределение малоимущего населения по основным группам.....	86

Расходы, сбережения и имущество населения

6.18. Структура использования денежных доходов населения	87
6.19. Структура расходов на конечное потребление домашних хозяйств различных социально-экономических категорий в 2011 году	87
6.20. Структура потребительских расходов домашних хозяйств.	88
6.21. Структура потребительских расходов домашних хозяйств по группам населения с различным уровнем располагаемых ресурсов в 2011 году.	89
6.22. Наличие предметов длительного пользования в домашних хозяйствах	90
6.23. Наличие предметов длительного пользования по группам населения с различным уровнем доходов в 2011 году. ...	90

Жилищные условия населения

6.24. Основные показатели жилищных условий населения	90
6.25. Жилищный фонд	91
6.26. Ветхий и аварийный жилищный фонд	91
6.27. Благоустройство жилищного фонда	91
6.28. Благоустройство населенных пунктов	92
6.29. Развитие инфраструктуры сельской местности	92
6.30. Предоставление жилых помещений.	92
6.31. Регистрация прав на жилые помещения на основании договоров купли-продажи.	93
6.32. Предоставление гражданам субсидий на оплату жилого помещения и коммунальных услуг.	93
6.33. Предоставление гражданам социальной поддержки по оплате жилого помещения и коммунальных услуг	93
6.34. Распределение домашних хозяйств по видам и благоустройству занимаемого жилого помещения.....	93
6.35. Распределение домашних хозяйств по площади жилых помещений, приходящейся в среднем на одного проживающего.	94
6.36. Распределение домашних хозяйств с различным уровнем располагаемых ресурсов по площади жилых помещений, приходящейся в среднем на одного проживающего в 2011 году.	94
6.37. Распределение домашних хозяйств с различным уровнем располагаемых ресурсов по видам и благоустройству занимаемого жилого помещения в 2011 году	95

7. ОБРАЗОВАНИЕ

7.1. Основные показатели образования	101
Дошкольное образование	
7.2. Дошкольные образовательные учреждения	102
7.3. Распределение дошкольных образовательных учреждений по назначению	102
7.4. Группы кратковременного пребывания детей в дошкольных образовательных учреждениях	103
7.5. Численность педагогических работников дошкольных образовательных учреждений	103
7.6. Финансовая деятельность дошкольных образовательных учреждений	103
Интернатные учреждения для детей	
7.7. Интернатные учреждения для детей	104
7.8. Устройство детей и подростков, оставшихся без попечения родителей	104
Общее образование	
7.9. Число государственных и муниципальных общеобразовательных учреждений	104
7.10. Численность обучающихся и учителей в государственных и муниципальных общеобразовательных учреждениях ..	105
7.11. Общеобразовательные учреждения (без вечерних (сменных) общеобразовательных учреждений)	105
7.12. Численность обучающихся и учителей общеобразовательных учреждений (без вечерних (сменных) общеобразовательных учреждений)	105
7.13. Численность обучающихся государственных и муниципальных общеобразовательных учреждений (без вечерних (сменных) общеобразовательных учреждений) по районам Республики Бурятия	106
7.14. Численность обучающихся общеобразовательных учреждений (без вечерних (сменных) общеобразовательных учреждений) по группам классов	106
7.15. Средняя наполняемость классов в общеобразовательных учреждениях (без вечерних (сменных) общеобразовательных учреждений)	106
7.16. Государственные муниципальные специальные (коррекционные) образовательные учреждения для обучающихся и воспитанников с ограниченными возможностями здоровья	107
7.17. Сменность занятий в государственных и муниципальных общеобразовательных учреждениях (без вечерних (сменных) общеобразовательных учреждений)	107
7.18. Государственные и муниципальные общеобразовательные учреждения (без вечерних (сменных) общеобразовательных учреждений), оснащенные кабинетами основ информатики и вычислительной техники	107
7.19. Электронные средства обучения в государственных и муниципальных общеобразовательных учреждениях (без вечерних (сменных) общеобразовательных учреждений)	108
7.20. Техническое состояние зданий государственных и муниципальных общеобразовательных учреждений (без вечерних (сменных) общеобразовательных учреждений)	108
7.21. Государственные и муниципальные вечерние (сменные) общеобразовательные учреждения	108
7.22. Выпуск обучающихся общеобразовательными учреждениями	109
7.23. Численность учителей государственных и муниципальных общеобразовательных учреждений (без вечерних (сменных) общеобразовательных учреждений) по специальностям и уровню образования	109
7.24. Финансовая деятельность государственных и муниципальных общеобразовательных учреждений	109
7.25. Учреждения дополнительного образования детей	109
7.26. Учреждения дополнительного образования детей по видам образовательной деятельности	110
Начальное профессиональное образование	
7.27. Образовательные учреждения начального профессионального образования	110
7.28. Состав обучающихся в образовательных учреждениях начального профессионального образования по полу и возрасту	110
7.29. Численность преподавателей образовательных учреждений начального профессионального образования	111
7.30. Выпуск квалифицированных рабочих и служащих образовательными учреждениями начального профессионального образования по профессиям	111
7.31. Электронные средства обучения в образовательных учреждениях начального профессионального образования ..	111
7.32. Финансовая деятельность образовательных учреждений начального профессионального образования	111
Среднее профессиональное образование	
7.33. Образовательные учреждения среднего профессионального образования	112
7.34. Численность студентов государственных и муниципальных средних специальных учебных заведений по группам специальностей и полу в 2011/12 году	112
7.35. Численность преподавателей образовательных учреждений среднего профессионального образования	112
7.36. Прием в образовательные учреждения среднего профессионального образования по формам обучения	112
7.37. Выпуск специалистов государственными и муниципальными образовательными учреждениями среднего профессионального образования по группам специальностей	113

7.38.	Выпуск специалистов образовательными учреждениями среднего профессионального образования по формам обучения.	113
7.39.	Численность, прием студентов и выпуск специалистов государственными и муниципальными образовательными учреждениями среднего профессионального образования по источникам финансирования.	113
7.40.	Электронные средства обучения в образовательных учреждениях среднего профессионального образования.	113
7.41.	Финансовая деятельность образовательных учреждений среднего профессионального образования.	114

Высшее профессиональное образование

7.42.	Образовательные учреждения высшего профессионального образования.	114
7.43.	Численность студентов государственных и муниципальных высших учебных заведений по группам специальностей и полу в 2011/12 учебном году.	114
7.44.	Численность профессорско-преподавательского персонала образовательных учреждений высшего профессионального образования.	115
7.45.	Государственные и муниципальные высшие учебные заведения по видам.	116
7.46.	Прием в образовательные учреждения высшего профессионального образования по формам обучения.	116
7.47.	Конкурс на вступительных экзаменах в государственных и муниципальных образовательных учреждениях высшего профессионального образования по группам специальностей и направлениями подготовки.	116
7.48.	Выпуск специалистов государственными и муниципальными образовательными учреждениями высшего профессионального образования и по группам специальностей.	117
7.49.	Выпуск специалистов высшими учебными заведениями по видам обучения.	118
7.50.	Численность студентов из стран СНГ, обучающихся в государственных и муниципальных образовательных учреждениях высшего профессионального образования Республики Бурятия.	118
7.51.	Электронные средства обучения в государственных и муниципальных образовательных учреждениях высшего профессионального образования.	118
7.52.	Иностранные студенты, обучавшиеся в государственных и муниципальных образовательных учреждениях высшего профессионального образования Республики Бурятия.	119
7.53.	Финансовая деятельность образовательных учреждений высшего профессионального образования.	119

Дополнительное профессиональное образование работников организаций

7.54.	Дополнительное профессиональное обучение работников по категориям персонала в 2010 году.	119
7.55.	Численность работников, прошедших дополнительное профессиональное обучение, по видам экономической деятельности в 2010 году.	120
7.56.	Численность работников, прошедших дополнительное профессиональное обучение, по возрастным группам в 2010 году.	121

8. ЗДРАВООХРАНЕНИЕ

Лечебно-профилактическая помощь населению

8.1.	Медицинские учреждения.	125
8.2.	Число больничных коек по специализации.	125
8.3.	Число больничных коек по районам Республики Бурятия.	126
8.4.	Численность медицинских кадров.	126
8.5.	Численность врачей по отдельным специальностям.	126
8.6.	Численность врачей по районам Республики Бурятия.	127
8.7.	Численность среднего медицинского персонала по отдельным специальностям.	127
8.8.	Обслуживание населения скорой медицинской помощью.	128
8.9.	Хирургическая работа в стационарах в 2011 году.	128
8.10.	Медицинская помощь женщинам и детям.	128
8.11.	Прерывание беременности (аборты).	128
8.12.	Прерывание беременности (аборты) по возрастным группам женщин.	129
8.13.	Профилактические осмотры населения, подлежащего периодическим осмотрам.	129
8.14.	Результаты профилактических осмотров детей в возрасте 0-14 лет.	129
8.15.	Охват детей в декретированном возрасте профилактическими прививками.	129

Заболеваемость населения

8.16.	Заболеваемость населения по основным классам болезней.	130
8.17.	Заболеваемость отдельными инфекционными болезнями.	130
8.18.	Заболеваемость ВИЧ-инфекцией.	131
8.19.	Заболеваемость злокачественными новообразованиями.	131
8.20.	Заболеваемость злокачественными новообразованиями по полу и возрастным группам.	131
8.21.	Заболеваемость активным туберкулезом.	132

8.22.	Заболеваемость активным туберкулезом по полу и по возрастным группам	132
8.23.	Заболеваемость болезнями, передаваемыми преимущественно половым путем	132
8.24.	Заболеваемость болезнями, передаваемыми преимущественно половым путем, по полу и возрастным группам	132
8.25.	Заболеваемость психическими расстройствами и расстройствами поведения	133
8.26.	Заболеваемость психическими расстройствами и расстройствами поведения, связанными с употреблением психоактивных веществ	133
8.27.	Заболеваемость детей в возрасте 0-14 лет и подростков в возрасте 15-17 лет наркоманией	134
8.28.	Заболеваемость детей в возрасте 0-14 лет и подростков в возрасте 15-17 лет токсикоманией	134
8.29.	Заболеваемость женщин отдельными болезнями	134
8.30.	Состояние здоровья беременных, рожениц, родильниц и новорожденных	135
8.31.	Заболеваемость детей в возрасте 0-14 лет по основным классам болезней	135

Инвалидность населения

8.32.	Численность лиц впервые признанных инвалидами	136
8.33.	Распределение численности лиц, впервые признанных инвалидами, по причинам инвалидности	136
8.34.	Численность детей-инвалидов в возрасте до 18 лет, получающих социальные пенсии	136
8.35.	Стационарные учреждения социального обслуживания граждан пожилого возраста и инвалидов	137
8.36.	Число мест в стационарных учреждениях социального обслуживания граждан пожилого возраста и инвалидов	137

9. КУЛЬТУРА, ТУРИЗМ И ОТДЫХ

Культура

9.1.	Основные показатели культуры	141
9.2.	Театры	141
9.3.	Цирки	141
9.4.	Музеи	141
9.5.	Памятники истории и культуры	142
9.6.	Учреждения культурно-досугового типа	142
9.7.	Общедоступные библиотеки	142
9.8.	Показатели работы общедоступных библиотек	142
9.9.	Выпуск книг и брошюр, журналов и газет	143
9.10.	Выпуск книг и брошюр, журналов, газет на бурятском языке	143

Туризм и отдых

9.11.	Санаторно-курортные организации и организации отдыха	143
9.12.	Детские оздоровительные учреждения	143
9.13.	Гостиницы и аналогичные средства размещения	143
9.14.	Численность лиц, размещенных в гостиницах, санаторно-курортных организациях и организациях отдыха	144
9.15.	Основные показатели деятельности туристских фирм	144
9.16.	Численность туристов, обслуженных туристскими фирмами	144
9.17.	Спортивные сооружения	145
9.18.	Численность занимавшихся в физкультурно-оздоровительных клубах, секциях и группах	145
9.19.	Развитие массовых видов спорта	145

10. ПРАВОНАРУШЕНИЯ

10.1.	Число зарегистрированных преступлений	149
10.2.	Состав лиц, совершивших преступления	149
10.3.	Число преступлений, совершенных отдельными категориями лиц	150
10.4.	Число несовершеннолетних, потерпевших от преступных посягательств	150
10.5.	Число преступлений, сопряженных с насильственными действиями в отношении потерпевших	150
10.6.	Число осужденных по приговорам судов, вступившим в законную силу, по отдельным видам преступлений	150
10.7.	Численность осужденных в возрасте до 30 лет по отдельным видам преступлений	151
10.8.	Состав осужденных	151
10.9.	Распределение осужденных по основным мерам наказания, назначенным судами	151
10.10.	Число мест лишения свободы	151
10.11.	Число лиц, содержащихся в местах лишения свободы	152
10.12.	Число лиц, содержащихся в исправительных колониях для взрослых	152

11. СИСТЕМА НАЦИОНАЛЬНЫХ СЧЕТОВ

Показатели основных счетов системы

11.1.	Объем и динамика валового регионального продукта	155
11.2.	Счет производства	155
11.3.	Счет образования доходов	155
11.4.	Валовое накопление основного капитала	155
11.5.	Валовой региональный продукт по видам экономической деятельности	156
11.6.	Структура валовой добавленной стоимости по видам экономической деятельности	156
11.7.	Изменение валового регионального продукта по видам экономической деятельности	156
11.8.	Расходы на конечное потребление	157
11.9.	Структура расходов на конечное потребление	157
11.10.	Фактическое конечное потребление домашних хозяйств	158
11.11.	Участие регионов Сибирского федерального округа в формировании валового внутреннего продукта России	158
11.12.	Валовой региональный продукт на душу населения по регионам Сибирского федерального округа	159

Национальное богатство

11.13.	Основные фонды	159
11.14.	Ввод в действие основных фондов, коэффициенты обновления, выбытия и степень износа основных фондов	159
11.15.	Основные фонды по видам экономической деятельности	160
11.16.	Ввод в действие основных фондов по видам экономической деятельности	160
11.17.	Степень износа, коэффициенты обновления и выбытия основных фондов организаций по видам экономической деятельности	161
11.18.	Основные фонды коммерческих организаций по отдельным видам экономической деятельности	161
11.19.	Ввод в действие основных фондов коммерческих организаций по отдельным видам экономической деятельности	162
11.20.	Состав основных фондов коммерческих организаций по отдельным видам экономической деятельности	162
11.21.	Состояние отдельных видов основных фондов коммерческих организаций	164
11.22.	Коэффициенты обновления и выбытия основных фондов коммерческих организаций по отдельным видам экономической деятельности	165
11.23.	Основные фонды коммерческих организаций по формам собственности	166
11.24.	Основные фонды коммерческих организаций по отдельным видам деятельности в разрезе районов Республики Бурятия в 2011 году	166
11.25.	Основные фонды некоммерческих организаций по отдельным видам экономической деятельности	167
11.26.	Состав основных фондов некоммерческих организаций по отдельным видам экономической деятельности	167
11.27.	Степень износа, коэффициенты обновления и выбытия основных фондов некоммерческих организаций по отдельным видам экономической деятельности	169
11.28.	Основные фонды некоммерческих организаций по отдельным видам экономической деятельности в разрезе районов Республики Бурятия в 2011 году	169

12. ПРЕДПРИЯТИЯ И ОРГАНИЗАЦИИ

Общая характеристика предприятий и организаций

12.1.	Распределение предприятий и организаций по видам экономической деятельности	173
12.2.	Распределение числа предприятий и организаций по формам собственности	174
12.3.	Число предприятий и организаций по районам Республики Бурятия	174
12.4.	Распределение предприятий и организаций по видам экономической деятельности в районах Республики Бурятия на 1 января 2012 года	175
12.5.	Оборот организаций по видам экономической деятельности	176

Малое предпринимательство

12.6.	Число малых предприятий по видам экономической деятельности	177
12.7.	Численность работников и оборот малых предприятий по видам экономической деятельности в 2011 году	178

Деятельность организаций с участием иностранного капитала

12.8.	Основные показатели деятельности организаций с участием иностранного капитала по видам экономической деятельности	179
12.9.	Число организаций республики Бурятия, с участием иностранного капитала отдельных стран дальнего зарубежья на конец 2011 года	179
12.10.	Число организаций Республики Бурятия с участием иностранного капитала стран СНГ	179

Приватизация и структура форм собственности

12.11.	Поступление средств от приватизации государственного и муниципального имущества и их распределение.	180
12.12.	Распределение средств, полученных от приватизации государственного и муниципального имущества в 2011 году, по районам Республики Бурятия.	180
12.13.	Источники средств от приватизации государственного и муниципального имущества предприятий (объектов) по формам собственности в 2011 году.	181
12.14.	Приватизация жилищного фонда	181

13. ДОБЫВАЮЩИЕ, ОБРАБАТЫВАЮЩИЕ И ОСУЩЕСТВЛЯЮЩИЕ ПРОИЗВОДСТВО И РАСПРЕДЕЛЕНИЕ ЭЛЕКТРОЭНЕРГИИ, ГАЗА И ВОДЫ ПРОИЗВОДСТВА**Общэкономические показатели**

13.1.	Отдельные показатели видов экономической деятельности.	185
13.2.	Индексы производства по отдельным видам экономической деятельности	185
13.3.	Структура объема отгруженных товаров собственного производства, выполненных работ и услуг собственными силами по отдельным видам экономической деятельности.	186
13.4.	Структура отдельных показателей видов экономической деятельности по формам собственности в 2011 году.	187
13.5.	Уровень использования среднегодовой производственной мощности организаций по выпуску отдельных видов продукции добывающих и обрабатывающих производств.	187
13.6.	Удельный расход электроэнергии на производство отдельных видов продукции и работ	188
13.7.	Основные фонды по видам экономической деятельности	189

Основные показатели работы организаций отдельных видов экономической деятельности

13.8.	Основные показатели работы организаций по виду экономической деятельности «Добыча полезных ископаемых»	190
13.9.	Основные показатели работы организаций по виду экономической деятельности «Производство пищевых продуктов, включая напитки, и табака»	190
13.10.	Основные показатели работы организаций по виду деятельности «Текстильное и швейное производство»	191
13.11.	Основные показатели работы организаций по виду экономической деятельности «Производство кожи, изделий из кожи и производство обуви»	192
13.12.	Основные показатели работы организаций по виду экономической деятельности «Обработка древесины и производство изделий из дерева»	192
13.13.	Основные показатели работы организаций по виду экономической деятельности «Целлюлозно-бумажное производство, издательская и полиграфическая деятельность»	192
13.14.	Основные показатели работы организаций по виду экономической деятельности «Химическое производство.	193
13.15.	Основные показатели работы организаций по виду экономической деятельности «Производство резиновых и пластмассовых изделий»	193
13.16.	Основные показатели работы организаций по виду экономической деятельности «Производство прочих неметаллических минеральных продуктов»	193
13.17.	Основные показатели работы организаций по виду экономической деятельности «Металлургическое производство и производство готовых металлических изделий»	194
13.18.	Основные показатели работы организаций по виду экономической деятельности «Производство машин и оборудования»	194
13.19.	Основные показатели работы организаций по виду экономической деятельности «Производство электрооборудования, электронного и оптического оборудования»	195
13.20.	Основные показатели работы организаций по виду экономической деятельности «Производство транспортных средств и оборудования»	195
13.21.	Основные показатели работы организаций по виду экономической деятельности «Производство и распределение электроэнергии, газа и воды»	195

14. СЕЛЬСКОЕ И ЛЕСНОЕ ХОЗЯЙСТВО**Основные показатели сельского хозяйства**

14.1.	Продукция сельского хозяйства по категориям хозяйств	199
14.2.	Структура продукции сельского хозяйства по категориям хозяйств	199
14.3.	Индексы производства продукции сельского хозяйства по категориям хозяйств	199
14.4.	Производство основных видов сельскохозяйственной продукции по категориям хозяйств	200
14.5.	Структура производства основных видов сельскохозяйственной продукции по категориям хозяйств	200
14.6.	Реализация основных продуктов сельскохозяйственными организациями	201

Материально-техническая база сельского хозяйства

14.7.	Обеспеченность сельскохозяйственных организаций тракторами и комбайнами.	201
-------	--	-----

14.8.	Внесение минеральных удобрений под посевы в сельскохозяйственных организациях	202
14.9.	Внесение органических удобрений под посевы в сельскохозяйственных организациях	202
14.10.	Потребление электроэнергии в сельскохозяйственных организациях	202
14.11.	Энергетические мощности в сельскохозяйственных организациях	202
Растениеводство		
14.12.	Посевные площади сельскохозяйственных культур	203
14.13.	Посевные площади сельскохозяйственных культур по категориям хозяйств в 2011 году.	203
14.14.	Валовой сбор продуктов растениеводства	203
14.15.	Урожайность сельскохозяйственных культур	204
14.16.	Валовой сбор зерна (в весе после доработки) по районам Республики Бурятия	204
14.17.	Валовой сбор картофеля по районам Республики Бурятия.	205
14.18.	Валовой сбор овощей по районам Республики Бурятия.	205
14.19.	Площадь плодово-ягодных насаждений.	206
14.20.	Валовой сбор и урожайность плодов и ягод	206
Животноводство		
14.21.	Поголовье скота	206
14.22.	Поголовье скота по категориям хозяйств на 1 января 2012 года	206
14.23.	Структура поголовья скота по категориям хозяйств	207
14.24.	Поголовье птицы по категориям хозяйств.	207
14.25.	Производство основных продуктов животноводства	207
14.26.	Производство скота и птицы на убой по районам Республики Бурятия.	208
14.27.	Производство молока по районам Республики Бурятия.	208
14.28.	Производство яиц по районам Республики Бурятия.	209
14.29.	Расход кормов в животноводстве	209
14.30.	Продуктивность скота и птицы	209
Продовольственные ресурсы и их использование		
14.31.	Ресурсы и использование картофеля	210
14.32.	Ресурсы и использование овощей.	210
14.33.	Ресурсы и использование мяса и мясопродуктов	210
14.34.	Ресурсы и использование молока и молокопродуктов.	211
14.35.	Ресурсы и использование яиц и яйцепродуктов	211
ЛЕСНОЕ ХОЗЯЙСТВО		
14.36.	Лесные ресурсы	211
14.37.	Охрана и защита лесов.	212
14.38.	Основные показатели работы организаций по виду экономической деятельности «Лесозаготовки»	212
14.39.	Сведения о ведении охотничьего хозяйства по группам охотпользователей	212
15. РЫБОЛОВСТВО И РЫБОВОДСТВО		
15.1.	Основные показатели работы организаций по виду экономической деятельности «Рыболовство, рыбоводство»	217
15.2.	Производство продукции рыболовства.	217
15.3.	Улов рыбы и добыча водных биоресурсов по районам Республики Бурятия.	217
15.4.	Улов и добыча водных биоресурсов по видам в Республике Бурятия.	217
15.5.	Потребление рыбы и рыбопродуктов.	218
15.6.	Экспорт и импорт рыбы и морепродуктов в Республике Бурятия.	218
16. СТРОИТЕЛЬСТВО		
Деятельность строительных организаций		
16.1.	Объем работ, выполненных по виду экономической деятельности «Строительство».	221
16.2.	Объем работ, выполненных по виду экономической деятельности «Строительство» организациями различных форм собственности	221
16.3.	Число действующих строительных организаций по формам собственности.	221
16.4.	Распределение действующих строительных организаций по численности работников и формам собственности в 2011 году.	221

16.5.	Структура затрат на производство строительных работ по элементам	222
16.6.	Инвестиции в основной капитал организаций, осуществляющих строительную деятельность.	222
16.7.	Основные фонды организаций основного вида экономической деятельности «Строительство».....	222
16.8.	Состояние парка основных строительных машин в строительных организациях	222
16.9.	Индекс предпринимательской уверенности в строительстве	222
16.10.	Оценка экономической ситуации в строительстве	223
16.11.	Оценка факторов, ограничивающих деловую активность строительных организаций.	223

**Ввод в действие отдельных производственных мощностей жилых домов,
объектов социально-культурного назначения**

16.12.	Ввод в действие отдельных производственных мощностей	223
16.13.	Ввод в действие жилых домов	224
16.14.	Ввод в действие жилых домов в городах и поселках городского типа и сельской местности.	224
16.15.	Ввод в действие жилых домов организациями различных форм собственности	224
16.16.	Число построенных квартир и их средний размер	224
16.17.	Не завершенные строительством жилые дома.	225
16.18.	Ввод в действие жилых домов по районам Республики Бурятия.	225
16.19.	Ввод в действие объектов социально-культурного назначения.	225

17. ТРАНСПОРТ

17.1.	Основные показатели транспорта	229
-------	--------------------------------------	-----

Грузовые перевозки

17.2.	Перевозки грузов по видам транспорта	229
17.3.	Перевозки отдельных грузов водным транспортом организаций всех видов экономической деятельности.	230
17.4.	Грузооборот по видам транспорта	230
17.5.	Перевозки грузов и грузооборот промышленного железнодорожного транспорта	230
17.6.	Перевозки грузов предпринимателями (физическими лицами), осуществляющими коммерческие перевозки автомобильным транспортом	230

Пассажирские перевозки

17.7.	Перевозки пассажиров по видам транспорта общего пользования	231
17.8.	Основные показатели работы городского пассажирского транспорта	231
17.9.	Выполнение расписания движения пассажирских поездов, автобусов и самолетов	231
17.10.	Пассажирооборот по видам транспорта общего пользования	232

Транспортные средства и пути сообщения

17.11.	Наличие транспортных средств	232
17.12.	Обеспеченность населения автомобильным транспортом	232
17.13.	Потребление топлива организациями транспорта	232
17.14.	Потребление автобензина и дизельного топлива автотранспортом организаций всех видов деятельности	233
17.15.	Потребление электроэнергии организациями по видам деятельности транспорта.	233
17.16.	Протяженность путей сообщения	233
17.17.	Плотность путей сообщения	234
17.18.	Плотность автомобильных дорог общего пользования с твердым покрытием по районам Республики Бурятия.	234
17.19.	Интенсивность перевозок грузов по видам путей сообщения.	234
17.20.	Плотность перевозок пассажиров по видам путей сообщения.	235

Аварийность на транспорте

17.21.	Численность пострадавших в дорожно-транспортных происшествиях	235
--------	---	-----

18. СВЯЗЬ

18.1.	Основные показатели связи общего пользования	239
18.2.	Объем услуг связи.....	239
18.3.	Объем услуг связи, оказанных населению	239
18.4.	Основные показатели развития почтовой связи	240
18.5.	Основные показатели развития местной телефонной связи общего пользования и подвижной электросвязи.	240
18.6.	Число квартирных телефонных аппаратов сети общего пользования на 1000 населения по районам Республики Бурятия.	241

18.7.	Телефонная плотность (проникновение) связи на 1000 человек населения.	242
18.8.	Охват населения наземным эфирным аналоговым телевизионным вещанием в 2011 году.	242
18.9.	Основные показатели звукового проводного вещания.	242
18.10.	Охват населения радиовещанием в 2011 году.	242

19. ИНФОРМАЦИОННЫЕ И КОММУНИКАЦИОННЫЕ ТЕХНОЛОГИИ

19.1.	Основные показатели использования информационных и коммуникационных технологий в организациях.	245
19.2.	Распределение организаций по удельному весу численности работников, использовавших персональные компьютеры.	245
19.3.	Число организаций, использовавших вычислительную технику, по видам экономической деятельности.	245
19.4.	Использование глобальных информационных сетей в организациях по видам экономической деятельности.	246
19.5.	Использование информационных и коммуникационных технологий (ИКТ) в организациях по районам Республики Бурятия в 2011 году.	247
19.6.	Персональные компьютеры в организациях.	247
19.7.	Число персональных компьютеров на 100 работников по видам экономической деятельности.	248
19.8.	Число организаций, использовавших специальные программные средства.	249
19.9.	Число организаций, использовавших сеть Интернет для связи с поставщиками и потребителями товаров (работ, услуг).	249
19.10.	Распределение затрат организаций на информационные и коммуникационные технологии по видам.	250
19.11.	Затраты организаций на информационные и коммуникационные технологии по видам экономической деятельности в 2011 году.	250
19.12.	Распределение организаций по удельному весу закупок по заказам, переданным по Интернет-сетям.	251

20. ТОРГОВЛЯ И УСЛУГИ

20.1.	Число хозяйствующих субъектов торговли.	255
20.2.	Основные показатели деятельности организаций торговли.	256
20.3.	Оборот организаций торговли.	256
20.4.	Основные показатели деятельности организаций общественного питания.	256
20.5.	Структура расходов на производство и реализацию продукции (товаров, работ, услуг) крупных и средних организаций торговли и общественного питания в 2011 году.	257

Розничная торговля

20.6.	Оборот розничной торговли.	257
20.7.	Оборот розничной торговли по районам Республики Бурятия.	257
20.8.	Оборот розничной торговли по формам торговли.	258
20.9.	Оборот розничной торговли по типам хозяйствующих субъектов в 2011 году.	258
20.10.	Оборот розничной торговли на душу населения.	258
20.11.	Индексы физического объема оборота розничной торговли.	258
20.12.	Распределение оборота розничной торговли по формам собственности.	259
20.13.	Товарная структура оборота розничной торговли.	259
20.14.	Продажа алкогольных напитков и пива.	260
20.15.	Качество отечественных и импортных товаров, поступивших на потребительский рынок.	260
20.16.	Качество товаров, поступивших на розничные рынки в 2011 году.	261
20.17.	Оборот общественного питания.	261
20.18.	Оборот общественного питания по типам хозяйствующих субъектов в 2011 году.	262
20.19.	Индекс предпринимательской уверенности в розничной торговле.	262
20.20.	Оценка экономической ситуации в розничной торговле.	262
20.21.	Факторы, ограничивающие деятельность организаций розничной торговли.	262

Оптовая торговля

20.22.	Оборот оптовой торговли.	262
20.23.	Продажа и запасы организаций оптовой торговли отдельных видов продукции (товаров) в 2011 году.	263
20.24.	Товарная структура оборота оптовой торговли организациями оптовой торговли в 2011 году.	263

Услуги

20.25.	Объем платных услуг населению.	264
20.26.	Объем платных услуг населению по районам Республики Бурятия.	264
20.27.	Структура объема платных услуг населению.	265
20.28.	Объем платных услуг на душу населения по видам.	265

20.29.	Объем бытовых услуг населению	266
20.30.	Объем бытовых услуг населению по районам Республики Бурятия	266
20.31.	Структура объема бытовых услуг населению.	266
20.32.	Объем бытовых услуг на душу населения по видам	267

21. НАУЧНЫЕ ИССЛЕДОВАНИЯ И ИННОВАЦИИ

Организации, выполнявшие исследования и разработки

21.1.	Число организаций, выполнявших исследования и разработки	271
21.2.	Число организаций, выполнявших исследования и разработки, по секторам деятельности	271

Кадры науки

21.3.	Численность персонала, занятого исследованиями и разработками	271
21.4.	Численность персонала, занятого исследованиями и разработками, по секторам деятельности.	271
21.5.	Численность исследователей по областям науки.	271

Подготовка научных кадров

21.6.	Основные показатели деятельности аспирантуры.	272
21.7.	Численность аспирантов по отраслям наук	272
21.8.	Прием в аспирантуру по отраслям наук	272
21.9.	Выпуск из аспирантуры по отраслям наук	273
21.10.	Выпуск из аспирантуры с защитой диссертации по отраслям наук.	273
21.11.	Основные показатели деятельности докторантуры.	274
21.12.	Численность, прием и выпуск докторантов по отраслям наук в 2011 году	274

Финансирование науки

21.13.	Внутренние затраты на исследования и разработки	274
21.14.	Внутренние затраты на исследования и разработки по секторам деятельности	274
21.15.	Внутренние затраты на исследования и разработки по видам затрат	275
21.16.	Внутренние текущие затраты на исследования и разработки по видам работ	275

Результативность исследований и разработок

21.17.	Поступление патентных заявок и выдача патентов на объекты интеллектуальной собственности.	275
21.18.	Число использованных передовых производственных технологий.	275
21.19.	Число используемых передовых производственных технологий по годам внедрения в 2011 году.	276

Технологические инновации

21.20.	Число инновационно - активных предприятий по видам экономической деятельности	276
21.21.	Инновационная активность организаций по видам экономической деятельности.	276
21.22.	Затраты на технологические инновации организаций по видам инновационной и экономической деятельности.	277
21.23.	Число организаций, осуществляющих технологические инновации, оценивающих степень влияния результатов инновационной деятельности на развитие производства в 2011 году.	278
21.24.	Число организаций, приобретавших новые технологии, осуществляющие технологические инновации (технические достижения), по видам экономической деятельности.	278
21.25.	Объем инновационных товаров, работ и услуг организаций промышленности, осуществляющих технологические инновации.	279
21.26.	Объем инновационных товаров, работ и услуг по видам экономической деятельности.	279

22. ФИНАНСЫ

Государственные финансы

22.1.	Консолидированный бюджет Республики Бурятия.	283
22.2.	Распределение доходов и расходов бюджета Республики Бурятия.	283
22.3.	Расходы консолидированного бюджета Республики Бурятия на социально-культурные мероприятия в 2011 году.	284
22.4.	Исполнение консолидированного бюджета Республики Бурятия в 2011 году.	284
22.5.	Задолженность по налогам и сборам в бюджетную систему Российской Федерации	285
22.6.	Поступление и расходование средств Пенсионного фонда Российской Федерации по Республике Бурятия.	285
22.7.	Поступление и расходование средств Фонда социального страхования Российской Федерации по Республике Бурятия.	286
22.8.	Поступление и расходование средств Бурятского территориального фонда обязательного медицинского страхования	286

Денежно-кредитная система

22.9.	Кредиты, депозиты и прочие размещенные средства, предоставленные организациям, физическим лицам и кредитным организациям.	287
22.10.	Число и структура кредитных организаций	287
22.11.	Группировка действующих кредитных организаций по величине зарегистрированного уставного капитала.	287
22.12.	Вклады (депозиты) физических лиц в учреждениях Сберегательного банка Российской Федерации по Республике Бурятия.	287

Деятельность страховых организаций

22.13.	Деятельность страховых организаций	288
22.14.	Структура страховых взносов и выплат по видам страхования.	288

Финансовые результаты и платежеспособность предприятий и организаций

22.15.	Сальдированный финансовый результат деятельности организаций по видам экономической деятельности.	289
22.16.	Сальдированный финансовый результат деятельности организаций по районам Республики Бурятия.	289
22.17.	Удельный вес убыточных организаций и сумма убытка по видам экономической деятельности	290
22.18.	Структура затрат на производство продукции (работ, услуг) по видам экономической деятельности.	290
22.19.	Рентабельность проданных товаров, продукции (работ, услуг) и активов организаций по видам экономической деятельности.	292
22.20.	Структура оборотных активов организаций по видам экономической деятельности	293
22.21.	Отдельные показатели платежеспособности и финансовой устойчивости организаций по видам экономической деятельности	294
22.22.	Группировка организаций по коэффициенту текущей ликвидности.	295

Состояние взаиморасчетов на предприятиях и в организациях по видам экономической деятельности

22.23.	Задолженность организаций по видам экономической деятельности в 2011 году.	296
22.24.	Структура суммарной задолженности по обязательствам организаций по видам экономической деятельности в 2011 году.	296
22.25.	Распределение кредиторской и дебиторской задолженности по видам экономической деятельности в 2011 году	297
22.26.	Просроченная кредиторская задолженность организаций по видам экономической деятельности в 2011 году	297
22.27.	Просроченная дебиторская задолженность организаций по видам экономической деятельности в 2011 году.	298
22.28.	Превышение кредиторской задолженности над дебиторской задолженностью организаций по видам экономической деятельности в 2011 году.	298
22.29.	Задолженность покупателей и задолженность поставщикам по видам экономической деятельности в 2011 году	299
22.30.	Кредиторская и дебиторская задолженность по районам Республики Бурятия в 2011 году.	299

23. ИНВЕСТИЦИИ**Инвестиции в нефинансовые активы**

23.1.	Структура инвестиций в нефинансовые активы.	305
23.2.	Инвестиции в основной капитал по полному кругу организаций.	305
23.3.	Инвестиции в основной капитал.	305
23.4.	Инвестиции в основной капитал по видам экономической деятельности	305
23.5.	Структура инвестиций в основной капитал по видам экономической деятельности	306
23.6.	Индексы физического объема инвестиций в основной капитал по видам экономической деятельности.	307
23.7.	Инвестиции в основной капитал по формам собственности	308
23.8.	Инвестиции в основной капитал по источникам финансирования	309
23.9.	Инвестиции в основной капитал по видам основных фондов	309
23.10.	Инвестиции в основной капитал организаций с участием иностранного капитала по видам экономической деятельности.	310
23.11.	Распределение организаций по оценке целей инвестирования в основной капитал.	310
23.12.	Распределение организаций по оценке факторов, ограничивающих инвестиционную деятельность.	311
23.13.	Стоимость договоров финансового лизинга, заключенных организациями, осуществляющими деятельность в области финансового лизинга.	311
23.14.	Факторы, отрицательно влияющие на деятельность организаций в области финансового лизинга.	311

Финансовые вложения

23.15.	Финансовые вложения организаций по видам экономической деятельности	312
--------	---	-----

Иностранные инвестиции

23.16.	Объем инвестиций, поступивших от иностранных инвесторов, по видам.	314
23.17.	Объем инвестиций, поступивших от иностранных инвесторов, по видам экономической деятельности	314
23.18.	Страны – основные инвесторы в экономику Республики Бурятия.	315

24. ЦЕНЫ И ТАРИФЫ .

24.1.	Индексы цен в секторах экономики	319
24.2.	Индексы цен в секторах экономики в 2011 году.	319

Уровень и динамика цен на потребительском рынке

24.3.	Индексы потребительских цен (тарифов) на товары и услуги населению.	320
24.4.	Индексы потребительских цен на отдельные группы продовольственных товаров	320
24.5.	Индексы потребительских цен на отдельные виды продовольственных товаров в 2011 году.	320
24.6.	Индексы потребительских цен на отдельные группы непродовольственных товаров.	321
24.7.	Индексы потребительских цен на отдельные виды непродовольственных товаров в 2011 году.	321
24.8.	Индексы потребительских цен (тарифов) на отдельные группы услуг	321
24.9.	Индексы потребительских цен (тарифов) на отдельные виды услуг в 2011 году	322
24.10.	Средние потребительские цены на отдельные виды продовольственных товаров.	322
24.11.	Средние потребительские цены на отдельные виды непродовольственных товаров.	323
24.12.	Средние потребительские цены (тарифы) на отдельные виды услуг.	323
24.13.	Стоимость фиксированного набора потребительских товаров и услуг для межрегиональных сопоставлений покупательской способности населения.	324

Уровень и динамика цен на рынке жилья

24.14.	Индексы и средние цены на первичном и вторичном рынках жилья.	324
--------	---	-----

Уровень и динамика цен в производственном секторе

24.15.	Индексы цен производителей по видам экономической деятельности	324
24.16.	Индексы цен производителей по видам экономической деятельности в 2011 году.	325
24.17.	Индексы цен производителей отдельных видов промышленных товаров	325
24.18.	Индексы цен на приобретенные промышленными организациями основные виды топливно-энергетических ресурсов в 2011 году.	326
24.19.	Средние цены на приобретенные промышленными организациями основные виды топливно-энергетических ресурсов	326
24.20.	Индексы цен производителей сельскохозяйственной продукции.	326
24.21.	Средние цены производителей сельскохозяйственной продукции.	327
24.22.	Индексы цен производителей в строительстве.	327
24.23.	Индексы тарифов на услуги связи для юридических и физических лиц.	327
24.24.	Индексы тарифов на грузовые перевозки основными видами транспорта	328

25. ВНЕШНЕЭКОНОМИЧЕСКАЯ ДЕЯТЕЛЬНОСТЬ**Внешняя торговля**

25.1.	Внешняя торговля Республики Бурятия.	333
25.2.	Внешняя торговля Республики Бурятия со странами дальнего зарубежья	333
25.3.	Внешняя торговля Республики Бурятия со странами СНГ.	334
25.4.	Экспорт и импорт услуг.	334

1. ОСНОВНЫЕ СОЦИАЛЬНО-ЭКОНОМИЧЕСКИЕ ХАРАКТЕРИСТИКИ РЕСПУБЛИКИ БУРЯТИЯ

Административно-территориальное деление Республики Бурятия (картограмма)	21	1.2. Темпы роста основных социально-экономических показателей	24
1.1. Основные социально-экономические показатели. . .	22		

АДМИНИСТРАТИВНО-ТЕРРИТОРИАЛЬНОЕ ДЕЛЕНИЕ РЕСПУБЛИКИ БУРЯТИЯ



1.1. ОСНОВНЫЕ СОЦИАЛЬНО-ЭКОНОМИЧЕСКИЕ ПОКАЗАТЕЛИ¹⁾

	2009	2010	2011
Численность постоянного населения (на конец года) ²⁾ , тыс. человек	969,7	971,5	971,4
Естественный прирост, убыль (-) населения:			
всего, человек	4263	4145	4208
на 1000 человек населения ²⁾	4,4	4,3	4,3
Миграционный прирост, убыль (-) населения ³⁾			
всего, человек	-1513	-3235	-4355
на 10 000 человек населения ²⁾	-15,6	-33,3	-44,8
Среднегодовая численность занятых в экономике, тыс. человек	397,5	417,1	417,4
в том числе в организациях негосударственных форм собственности (без муниципальной) и в индивидуальном секторе	241,0	266,8	271,6
Численность безработных ⁴⁾ , тыс. человек	64,2	48,7	41,6
Численность безработных, зарегистрированных в органах государственной службы занятости (на конец года), тыс. человек	11,3	8,8	6,7
Численность пенсионеров (на конец года) ⁵⁾ , тыс. человек	239,9	242,7	246,1
Численность населения с денежными доходами ниже величины прожиточного минимума ²⁾ :			
тыс. человек	184,3	192,2	202,9 ⁶⁾
в процентах от общей численности населения	19,1	19,8	20,9 ⁶⁾
Среднедушевые денежные доходы населения в месяц ²⁾ , руб.	12956,1	14270,7	15715,5
Среднемесячная номинальная начисленная заработная плата работников организаций ⁷⁾ , руб.	15976,2	17999,7	19924,0 ⁶⁾
Средний размер назначенных пенсий, руб.	5828,4	7093,2	7709,1
Валовой региональный продукт ⁸⁾			
всего, млн. руб.	121187,7	136374,0	...
на душу населения ²⁾ , руб.	125172,5	140499,5	...
Валовое накопление основного капитала ⁹⁾ , млн. руб.	24233,2	34599,7	...
Расходы на конечное потребление, млн. руб.	141377,0	155930,5	...
Фактическое конечное потребление домашних хозяйств, млн. руб.	122197,9	136547,0	...
Основные фонды в экономике (по полной учетной стоимости; на конец года), млн. руб.	375160	402856	423701
Ввод в действие основных фондов ¹⁰⁾ , млн. руб.	18880	24317	29981
Объем отгруженных товаров собственного производства, выполненных работ и услуг собственными силами, по видам экономической деятельности, млн. руб.:			
добыча полезных ископаемых	14661,0	9268,8	12808,0
обрабатывающие производства	31817,2	40080,6	51038,0
производство и распределение электроэнергии, газа и воды	12768,1	15558,0	19826,0
Продукция сельского хозяйства ¹¹⁾ , млн. руб.	...	10601,7	13043,5
в том числе:			
продукция растениеводства	...	3683,7	4604,6
продукция животноводства	...	6918,0	8438,9
Ввод в действие общей площади жилых домов, тыс. м ²	248,1	271,7	304,4
Грузооборот транспорта, млн. т-км	39652,6	41172,9	41446,2
Пассажирооборот транспорта общего пользования ¹²⁾ , млн. пассажиро - км	1815,0	1712,1	1747,4
Оборот розничной торговли, млн. руб.	75365,9	85436,4	100937,9
Платные услуги населению, млн. руб.	19082,1	20723,5	24130,3
Доходы консолидированного бюджета:			
млн. руб. ¹³⁾	40589,6	39198,1	44754,3
в процентах к валовому региональному продукту	33,5	28,7	...
Расходы консолидированного бюджета:			
млн. руб. ¹³⁾	39913,8	40826,4	44660,4
в процентах к валовому региональному продукту	32,9	29,9	...
Профицит, дефицит (-) консолидированного бюджета:			
млн. руб. ¹³⁾	675,8	-1628,3	94,0
в процентах к валовому региональному продукту	0,6	-	...

	2009	2010	2011
Сальдированный финансовый результат (прибыль минус убыток) в экономике, млн. руб. (по данным бухгалтерской отчетности)	8389,2	-4565,3	19335,7
Инвестиции в основной капитал, млн. руб.	23379,3	33568,7	41017,0
Индекс потребительских цен (декабрь к декабрю предыдущего года), процентов	108,0	109,4	107,5
Индекс цен производителей промышленной продукции (декабрь к декабрю предыдущего года), процентов	103,1	116,2	106,8
Индекс цен производителей сельскохозяйственной продукции, (декабрь к декабрю предыдущего года), процентов	101,8	110,6	109,4
Сводный индекс цен строительной продукции (декабрь к декабрю предыдущего года), процентов	101,7	109,5	112,3
Индекс тарифов на грузовые перевозки (декабрь к декабрю предыдущего года), процентов	104,8	112,3	106,0
Внешнеторговый оборот, млн. долл. США	626,2	632,7	924,3
в том числе:			
экспорт	498,4	449,5	731,7
импорт	127,8	174,2	192,6

¹⁾ Данные в стоимостном выражении приведены в фактически действовавших ценах, в масштабе цен, действующем с 1 января 1998г.

²⁾ За 2009-2010гг. показатель рассчитан с использованием численности населения, пересчитанной с учетом итогов ВПН-2010.

³⁾ С 2011г. кроме мигрантов, передвигающихся по месту жительства, учитываются мигранты, зарегистрированные по месту пребывания на срок 9 месяцев и более.

⁴⁾ По материалам выборочных обследований населения по проблемам занятости (по методологии МОТ), в среднем за год.

⁵⁾ По данным Отделения Пенсионного фонда Российской Федерации по Республике Бурятия.

⁶⁾ Предварительные данные.

⁷⁾ Без выплат социального характера.

⁸⁾ В основных ценах.

⁹⁾ Включая прирост ценностей.

¹⁰⁾ По данным баланса основных фондов.

¹¹⁾ В соответствии с введенными новыми методическими указаниями по расчету объема и индекса производства продукции сельского хозяйства (Приказ Росстата №385 от 06.09.2011г.) расчет объема производства продукции сельского хозяйства осуществляется с 2010г.

¹²⁾ В общий объем пассажирооборота включены данные по автобусному транспорту юридических лиц (включая субъекты малого предпринимательства) и физических лиц, осуществляющих перевозки пассажиров автобусами на коммерческой основе.

¹³⁾ По данным Министерства финансов Республики Бурятия. Данные приведены без учета бюджетов государственных внебюджетных фондов.

1.2. ТЕМПЫ РОСТА ОСНОВНЫХ СОЦИАЛЬНО-ЭКОНОМИЧЕСКИХ ПОКАЗАТЕЛЕЙ

(стоимостные показатели в сопоставимых ценах; в процентах к предыдущему году)

	2009	2010	2011
Численность населения (на конец года) ¹⁾	100,3	100,2	100,0
Среднегодовая численность занятых в экономике	96,2	104,9	100,1
Численность безработных ²⁾	113,6	75,8	85,4
Численность пенсионеров (на конец года)	102,2	101,2	101,4
Численность населения с денежными доходами ниже величины прожиточного минимума ¹⁾	92,4	104,3	105,6 ³⁾
Реальные денежные доходы населения	104,2	102,5	100,9
Реальная начисленная заработная плата	99,97	104,6	101,3 ³⁾
Реальный размер назначенных пенсий	126,1	111,3	103,0
Валовой региональный продукт	92,6	103,5	...
Расходы на конечное потребление	109,5	110,3	...
Фактическое конечное потребление домашних хозяйств	109,6	111,7	...
Основные фонды в экономике	109,2	107,4	105,2
Ввод в действие основных фондов	104,3	128,8	123,3
Промышленное производство ⁴⁾	98,3	122,1	113,7
Продукция сельского хозяйства ⁵⁾	...	100,5	102,6
Ввод в действие общей площади жилых домов	80,8	109,5	112,0
Грузооборот транспорта	100,6	103,8	100,7
Пассажирооборот транспорта общего пользования ⁶⁾	99,4	94,6	100,1
Оборот розничной торговли	100,1	106,0	107,9
Платные услуги населению	101,3	100,7	106,6
Сальдированный финансовый результат (прибыль минус убыток) в экономике (по сопоставимому кругу организаций) ⁷⁾	59,9	-	-
Инвестиции в основной капитал	93,0	136,2	108,8
Внешнеторговый оборот ⁸⁾	117,1	101,0	146,1

¹⁾ За 2009-2010гг. показатель рассчитан с использованием численности населения, пересчитанной с учетом итогов ВПН-2010.²⁾ По материалам выборочных обследований населения по проблемам занятости (по методологии МОТ), в среднем за год.³⁾ Предварительные данные.⁴⁾ Данные приведены по индексу производства, рассчитанному по видам экономической деятельности «Добыча полезных ископаемых», «Обрабатывающие производства», «Производство и распределение электроэнергии, газа и воды».⁵⁾ В соответствии с введенными новыми методическими указаниями по расчету объема и индекса производства продукции сельского хозяйства (Приказ Росстата №385 от 06.09.2011г.) расчет индекса производства продукции сельского хозяйства осуществляется с 2010г.⁶⁾ С учетом данных по автобусному транспорту юридических лиц (включая субъекты малого предпринимательства) и физических лиц, осуществляющих перевозки пассажиров автобусами на коммерческой основе.⁷⁾ В фактически действовавших ценах; по данным бухгалтерской отчетности.⁸⁾ В фактически действовавших ценах.

**2. ГОСУДАРСТВЕННОЕ УСТРОЙСТВО
РЕСПУБЛИКИ БУРЯТИЯ,
ОБЩЕСТВЕННЫЕ ОБЪЕДИНЕНИЯ
И РЕЛИГИОЗНЫЕ ОРГАНИЗАЦИИ**

Государственное устройство Республики Бурятия.....	27	2.5. Численность работников государственных органов Республики Бурятия и местного самоуправления по уровням управления на конец 2011 года.....	30
2.1. Территория и административно-территориальное деление районов Республики Бурятия на 1 января 2012 года.....	27	2.6. Численность работников, замещавших должности гражданской и муниципальной службы в Республике Бурятия по ветвям власти и уровням управления.....	30
2.2. Численность работников государственных органов и органов местного самоуправления по ветвям власти и уровням управления.....	28	2.7. Число общественных объединений, зарегистрированных в реестре Управления Министерства юстиции Российской Федерации по Республике Бурятия на территории Республики Бурятия.....	31
2.3. Численность работников органов местного самоуправления по ветвям власти на конец 2011 года.....	29	2.8. Число религиозных объединений на 1 января 2012 года.....	31
2.4. Численность работников органов исполнительной власти и местного самоуправления по уровням управления на конец 2011 года.....	29	Методологические пояснения	32

В разделе приведены краткая характеристика государственного устройства Республики Бурятия, информация об административно-территориальном делении районов Республики Бурятия, сведения о численности работников, занятых в органах государственной власти, других государственных органах и органах местного самоуправления. Содержится статистическая информация о числе общественных объединений и религиозных организаций.

ГОСУДАРСТВЕННОЕ УСТРОЙСТВО РЕСПУБЛИКИ БУРЯТИЯ

Согласно Конституции Республики Бурятия - Бурятия - демократическое правовое государство, субъект Российской Федерации (ст.1).

Государственная власть в Республике Бурятия едина и осуществляется на основе разделения на законодательную, исполнительную и судебную. Органы законодательной, исполнительной и судебной власти самостоятельны.

Государственную власть в Республике Бурятия осуществляют Глава Республики Бурятия, Народный Хурал Республики Бурятия, Правительство Республики Бурятия и суды Республики Бурятия (ст.5).

Глава Республики Бурятия является высшим должностным лицом Республики Бурятия и возглавляет высший исполнительный орган государственной власти Республики Бурятия – Правительство Республики Бурятия (ст.69).

Народный Хурал Республики Бурятия – законодательный (представительный) орган государственной власти Республики Бурятия, постоянно действующий высший и единственный орган законодательной власти Республики Бурятия (ст.79).

Народный Хурал Республики Бурятия избирается гражданами Российской Федерации, постоянно или преимущественно проживающими на территории Республики Бурятия, на пять лет на основе всеобщего равного и прямого избирательного права при тайном голосовании. Народный Хурал Республики Бурятия является однопалатным и состоит из 66 депутатов (ст.80).

2.1. ТЕРРИТОРИЯ И АДМИНИСТРАТИВНО-ТЕРРИТОРИАЛЬНОЕ ДЕЛЕНИЕ РАЙОНОВ РЕСПУБЛИКИ БУРЯТИЯ на 1 января 2012 года

	Территория, тыс. км ²	Численность постоянного населения, тыс. человек	Число жителей на 1 км ²	Административно-территориальное деление			Центры, отдельные города
				города	поселки городского типа	сельсоветы, сомоны	
Республика Бурятия	351,3	971,4	2,8	6	14	238	г. Улан-Удэ
в том числе:							
Города республиканского подчинения:							
г. Улан-Удэ	0,4	411,6	1091,6	1	-	-	-
г. Северобайкальск	0,1	24,6	222,8	1	-	-	-
Районы:							
Баргузинский	18,5	23,2	1,3	-	1	9	с. Баргузин
Баунтовский эвенкийский	66,8	9,4	0,1	-	-	9	с. Багдарин
Бичурский	6,2	24,7	4,0	-	-	18	с. Бичура
Джидинский	8,6	27,4	3,2	-	1	22	с. Петропавловка
Еравнинский	25,6	18,4	0,7	-	-	14	с. Сосновоозерск
Заиграевский	6,6	49,5	7,5	-	2	11	пгт. Заиграево
Закаменский	15,3	28,0	1,8	1	-	23	г. Закаменск
Иволгинский	2,7	39,1	14,7	-	-	6	с. Иволгинск
Кабанский	13,5	59,3	4,4	1	3	13	с. Кabanск
Кижингинский	7,9	16,2	2,1	-	-	9	с. Кижинга
Курумканский	12,4	14,7	1,2	-	-	9	с. Курумкан
Кяхтинский	4,7	39,3	8,4	1	1	13	г. Кяхта
Муйский	25,2	12,9	0,5	-	2	2	пгт. Таксимо
Мухоршибирский	4,5	24,6	5,4	-	-	16	с. Мухоршибирь
Окинский	26,0	5,4	0,2	-	-	4	с. Орлик
Прибайкальский	15,5	26,9	1,7	-	-	9	с. Турунтаево
Северо-Байкальский	54,0	13,7	0,3	-	4	6	пгт. Нижнеангарск
Селенгинский	8,3	45,4	5,5	1	-	13	г. Гусиноозерск
Тарбагатайский	3,3	16,6	5,0	-	-	10	с. Тарбагатай
Тункинский	11,8	22,3	1,9	-	-	12	с. Кырен
Хоринский	13,4	18,2	1,4	-	-	10	с. Хоринск

2.2. ЧИСЛЕННОСТЬ РАБОТНИКОВ ГОСУДАРСТВЕННЫХ ОРГАНОВ И ОРГАНОВ МЕСТНОГО САМОУПРАВЛЕНИЯ ПО ВЕТВЯМ ВЛАСТИ И УРОВНЯМ УПРАВЛЕНИЯ¹⁾

	2009	2010	2011
	Всего, человек		
В органах государственной власти и местного самоуправления – всего	13623	12994	12485
в том числе в органах:			
законодательной власти ²⁾	234	231	225
исполнительной власти	11267	10600	10116
судебной власти и прокуратуры	2026	2067	2045
других государственных органах ³⁾	96	96	99
	в том числе		
В территориальных органах федеральной государственной власти - всего	6725	6687	6493
в том числе в органах:			
законодательной власти ²⁾	13	12	13
исполнительной власти	5036	4961	4769
судебной власти и прокуратуры	1676	1714	1711
В органах государственной власти Республики Бурятия - всего	2309	2311	2258
в том числе в органах:			
законодательной власти	104	104	104
исполнительной власти	1775	1774	1740
судебной власти	350	353	334
других государственных органах ³⁾	80	80	80
В органах местного самоуправления - всего	4589	3996	3734
в том числе в органах:			
представительных (выборных)	117	115	108
исполнительно-распорядительных	4456	3865	3607
других	16	16	19
	в процентах к предыдущему году		
В органах государственной власти и местного самоуправления – всего	96,5	95,4	96,1
в том числе в органах:			
законодательной власти ²⁾	94,7	98,7	97,4
исполнительной власти	95,4	94,1	95,4
судебной власти и прокуратуры	102,7	102,0	98,9
других государственных органах ³⁾	112,9	100,0	103,1
В территориальных органах федеральной государственной власти - всего	101,2	99,3	97,1
в том числе в органах:			
законодательной власти ²⁾	118,2	92,3	108,3
исполнительной власти	100,5	98,5	96,1
судебной власти и прокуратуры	103,3	102,2	99,8
В органах государственной власти Республики Бурятия – всего	103,3	100,1	97,7
в том числе в органах:			
законодательной власти	100,0	100,0	100,0
исполнительной власти	104,3	99,9	98,0
судебной власти	100,3	100,9	94,6
других государственных органах ³⁾	100,0	100,0	100,0
В органах местного самоуправления - всего	87,8	87,1	93,4
в том числе в органах:			
представительных (выборных)	88,6	98,3	93,9
исполнительно-распорядительных	87,5	86,7	93,3
других	в3,2р.	100,0	118,8

¹⁾ Данные приведены без Минобороны России, МВД России, других органов, обеспечивающих правопорядок и охрану безопасности государства.²⁾ Включены данные о помощниках депутатов Госдумы и Федерального собрания Российской Федерации.³⁾ Государственные органы, образованные в соответствии с Конституциями Российской Федерации и Республики Бурятия.

**2.3. ЧИСЛЕННОСТЬ РАБОТНИКОВ ОРГАНОВ МЕСТНОГО САМОУПРАВЛЕНИЯ
ПО ВЕТВЯМ ВЛАСТИ на конец 2011 года**

	Численность работников, человек	в том числе в органах			
		представительных	исполнительно- распорядительных	контрольных	иных
Всего, человек	3734	108	3607	16	3
в том числе:					
г. Улан-Удэ	644	17	612	12	3
г. Северобайкальск	65	3	60	2	-
Баргузинский	131	5	126	-	-
Баунтовский эвенкийский	81	3	78	-	-
Бичурский	183	4	179	-	-
Джидинский	180	1	179	-	-
Еравнинский	148	3	145	-	-
Заиграевский	215	2	212	1	-
Закаменский	215	5	210	-	-
Иволгинский	106	3	103	-	-
Кабанский	232	8	224	-	-
Кижингинский	125	4	121	-	-
Курумканский	103	3	100	-	-
Кяхтинский	199	6	193	-	-
Муйский	62	8	54	-	-
Мухоршибирский	162	5	157	-	-
Окинский	68	7	60	1	-
Прибайкальский	143	-	143	-	-
Северо-Байкальский	88	4	84	-	-
Селенгинский	155	8	147	-	-
Тарбагатайский	135	2	133	-	-
Тункинский	170	4	166	-	-
Хоринский	124	3	121	-	-

**2.4. ЧИСЛЕННОСТЬ РАБОТНИКОВ ОРГАНОВ ИСПОЛНИТЕЛЬНОЙ ВЛАСТИ И МЕСТНОГО САМОУПРАВЛЕНИЯ¹⁾
ПО УРОВНЯМ УПРАВЛЕНИЯ на конец 2011 года**

	Всего	в том числе на уровне		
		республиканском	районном (городском)	сельском
Численность работников в органах исполнительной власти и местного самоуправления - всего				
человек	10116	4164	4383	1569
в процентах	100,0	41,2	43,3	16,5
в том числе:				
в федеральных органах				
человек	4769	2526	2243	-
в процентах	100,0	53,0	47,0	-
в органах субъектов Российской Федерации и местного самоуправления				
человек	5347	1638	2140	1569
в процентах	100,0	30,6	40,0	29,4

¹⁾ С исполнительно-распорядительными функциями.

**2.5. ЧИСЛЕННОСТЬ РАБОТНИКОВ ГОСУДАРСТВЕННЫХ ОРГАНОВ РЕСПУБЛИКИ БУРЯТИЯ И
МЕСТНОГО САМОУПРАВЛЕНИЯ ПО УРОВНЯМ УПРАВЛЕНИЯ на конец 2011 года**

	Человек			В процентах к итогу		
	всего	из них на уровне		всего	из них на уровне	
		республиканском	районном, городском, сельском		республиканском	районном, городском, сельском
Всего работников	5992	3994	1998	100,0	100,0	100,0
в том числе в органах:						
государственной власти Республики Бурятия	2258	1832	426	37,7	45,9	21,3
в том числе в органах:						
законодательной власти	104	104	-	1,7	2,6	-
исполнительной власти	1740	1638	102	29,0	41,0	5,1
в том числе:						
в правительстве, администрации Республики Бурятия (включая аппарат Главы Республики Бурятия)	212	212	-	3,5	5,3	-
в иных органах исполнительной власти Республики Бурятия	1528	1426	102	25,5	35,7	5,1
судебной власти	334	10	324	5,6	0,3	16,2
других государственных органах	80	80	-	1,3	2,0	-
местного самоуправления и избирательных комиссиях муниципальных образований	3734	2162	1572	62,3	54,1	78,7
из них:						
в представительных органах муниципальных образований	108	105	3	1,8	2,6	0,2
в местных администрациях (исполнительно-распорядительных органах муниципальных образований)	3607	2038	1569	60,2	51,0	78,5

**2.6. ЧИСЛЕННОСТЬ РАБОТНИКОВ, ЗАМЕЩАВШИХ ДОЛЖНОСТИ ГРАЖДАНСКОЙ И МУНИЦИПАЛЬНОЙ СЛУЖБЫ
В РЕСПУБЛИКЕ БУРЯТИЯ ПО ВЕТВЯМ ВЛАСТИ И УРОВНЯМ УПРАВЛЕНИЯ**

	На 1 октября 2009 ¹⁾	На 1 октября 2011
	Человек	
В государственных органах Российской Федерации - всего	6146	5945
в том числе в органах:		
законодательной власти	76	72
исполнительной власти	5091	4865
судебной власти и прокуратуры	922	952
других государственных органах	57	56
В федеральных государственных органах на региональном уровне - всего	4575	4415
в том числе в органах:		
исполнительной власти	3812	3625
судебной власти и прокуратуры	763	790
В государственных органах Республики Бурятия - всего	1571	1530
в том числе в органах:		
законодательной власти	76	72
исполнительной власти	1279	1240
судебной власти и прокуратуры	159	162
других государственных органов	57	56
В органах местного самоуправления и избирательных комиссиях муниципальных образований - всего	2755	2404
в том числе:		
в представительных органах муниципальных образований	55	56
в местных администрациях (исполнительно-распорядительных органах муниципальных образований)	2688	2336
иных	12	12
	В процентах к предыдущей дате	
В государственных органах Российской Федерации - всего	98,7	96,7
в том числе в органах:		
законодательной власти	84,4	94,7
исполнительной власти	103,6	95,6
судебной власти и прокуратуры	79,8	103,2
других государственных органах	85,1	98,2

Продолжение табл. 2.6

	На 1 октября 2009 ¹⁾	На 1 октября 2011
В федеральных государственных органах на региональном уровне - всего	98,4	96,5
в том числе в органах:		
исполнительной власти	102,8	95,1
судебной власти и прокуратуры	81,1	103,5
В государственных органах Республики Бурятия - всего	100,3	97,4
в том числе в органах:		
законодательной власти	84,4	94,7
исполнительной власти	106,2	97,0
судебной власти и прокуратуры	74,0	101,9
других государственных органов	85,1	98,2
В органах местного самоуправления и избирательных комиссиях муниципальных образований - всего	82,4	87,3
в том числе:		
в представительных органах муниципальных образований	56,7	101,8
в местных администрациях (исполнительно – распорядительных органах муниципальных образований)	82,9	86,9
иных	в 4,0 р.	100,0

¹⁾ Начиная с 2009 года с периодичностью один раз в два года.

**2.7. ЧИСЛО ОБЩЕСТВЕННЫХ ОБЪЕДИНЕНИЙ, ЗАРЕГИСТРИРОВАННЫХ
В РЕЕСТРЕ УПРАВЛЕНИЯ МИНИСТЕРСТВА ЮСТИЦИИ РОССИЙСКОЙ ФЕДЕРАЦИИ ПО РЕСПУБЛИКЕ БУРЯТИЯ,
НА ТЕРРИТОРИИ РЕСПУБЛИКИ БУРЯТИЯ¹⁾**

	Всего зарегистрировано (на 01.01.2012г.)	в том числе зарегистрировано в 2011г.		Всего зарегистрировано (на 01.01.2012г.)	в том числе зарегистрировано в 2011г.
Общественные объединения - всего	637	62	иные виды общественных объединений	218	8
в том числе:			из них:		
общественные организации	373	49	профессиональные союзы	147	5
из них благотворительные	5	-	национально-культурные автономии	10	2
общественные движения	7	2	политические партии	7	-
из них благотворительные	-	-	некоммерческие организации	321	39
общественные фонды	36	1	из них:		
из них благотворительные	5	-	благотворительные фонды	9	3
общественные учреждения	3	2	казачьи общества	21	6
из них благотворительные	-	-			

¹⁾ По данным Управления Министерства юстиции Российской Федерации по Республике Бурятия.

**2.8. ЧИСЛО РЕЛИГИОЗНЫХ ОРГАНИЗАЦИЙ, ЗАРЕГИСТРИРОВАННЫХ В РЕСПУБЛИКЕ БУРЯТИЯ¹⁾
на 1 января 2012 года**

	Всего зарегистрировано	в том числе по видам				
		централизованные религиозные организации	местные религиозные организации	духовные образовательные учреждения	монастыри и подворья	религиозные учреждения
Все религиозные организации - всего	200	5	191	2	2	-
в том числе по конфессиям:						
Русская православная церковь	70	-	68	-	2	-
Старообрядцы	8	-	8	-	-	-
в том числе:						
Русская православная старообрядческая церковь	4	-	4	-	-	-
Древлеправославная церковь	4	-	4	-	-	-
Римско-католическая церковь	1	-	1	-	-	-
Ислам	1	-	1	-	-	-
Буддизм	58	2	55	1	-	-
Иудаизм	1	-	1	-	-	-
в том числе Ортодоксальный	1	-	1	-	-	-
Евангельские христиане-баптисты	4	-	4	-	-	-
Христиане веры евангельской-пятидесятники	24	1	22	1	-	-
Евангельские христиане						
Адвентисты седьмого дня	2	-	2	-	-	-

Продолжение табл. 2.8

	Всего зарегистрировано	в том числе по видам				
		централизованные религиозные организации	местные религиозные организации	духовные образовательные учреждения	монастыри и подворья	религиозные учреждения
Лютеране	1	-	1	-	-	-
в том числе Церковь Ингрии	1	-	1	-	-	-
Новоапостольская церковь	1	-	1	-	-	-
Пресвитерианская церковь	7	1	6	-	-	-
Свидетели Иеговы	2	-	2	-	-	-
Церковь Иисуса Христа святых послед- них дней (мормоны)	1	-	1	-	-	-
Сознание Кришны (вайшнавы)	1	-	1	-	-	-
Вера Бахаи	1	-	1	-	-	-
Шаманизм	6	-	6	-	-	-
Иные верования	5	1	4	-	-	-

¹⁾ По данным Управления Министерства юстиции Российской Федерации по Республике Бурятия.

МЕТОДОЛОГИЧЕСКИЕ ПОЯСНЕНИЯ

Данные об **общей численности работников, занятых в органах государственной власти и местного самоуправления**, подготовлены по материалам статистических наблюдений на конец года (списочная численность). Указанная информация разработана без учета персонала Минобороны России, МВД России, других органов, обеспечивающих правопорядок и охрану безопасности государства.

Информация о **численности работников, замещавших должности гражданской и муниципальной службы**, подготовлена по итогам федерального статистического наблюдения, проводимого один раз в два года на дату.

Данные об **общей численности работников, занятых в органах государственной власти и местного самоуправления**, приведены в целом по Бурятии, ветвям власти, уровням управления: республиканском, районном, сельском.

Сводные итоги о численности работников органов государственной власти и местного самоуправления Республики Бурятия представлены по ветвям власти:

органы законодательной власти – Народный Хурал Республики Бурятия и представительные органы местного самоуправления;

органы исполнительной власти – федеральные (территориальные органы федеральных министерств и ведомств), исполнительные органы Республики Бурятия и органы местного самоуправления с исполнительными функциями.

органы судебной власти и прокуратуры – Верховный Суд Республики Бурятия, суды общей юрисдикции Республики Бурятия, Арбитражный суд Республики Бурятия, Прокуратура Республики Бурятия, Байкальская и Бурятская транспортные прокуратуры, Управление Судебного департамента в Республике Бурятия, Следственное Управление Следственного комитета Российской Федерации по Республике Бурятия, Конституционный суд Республики Бурятия, мировые судьи и аппараты, обеспечивающие их деятельность.

В сводные итоги включены также данные о работниках **других государственных органов Республики Бурятия**: Счетной палаты Республики Бурятия, Избирательной комиссии Республики Бурятия.

В соответствии с Федеральным законом от 19.05.1995г. №82-ФЗ «Об общественных объединениях» **общественное объединение** – добровольное, самоуправляемое, некоммерческое формирование, созданное по инициативе граждан,

объединившихся на основе общности интересов для реализации общих целей, указанных в уставе общественного объединения.

Общественное движение, состоящее из участников и не имеющее членства – массовое общественное объединение, преследующее социальные, политические и иные, общественно полезные цели, поддерживаемые участниками общественного движения.

Общественная организация – основанное на членстве общественное объединение, созданное на основе совместной деятельности для защиты общих интересов и достижения уставных целей объединившихся граждан. Членами общественной организации в соответствии с ее уставом могут быть физические лица и юридические лица – общественные объединения.

В соответствии с Федеральным законом от 26.09.1997г. № 125-ФЗ «О свободе совести и религиозных объединениях» **религиозная организация** – добровольное объединение граждан Российской Федерации, иных лиц, постоянно и на законных основаниях проживающих на территории Российской Федерации, образованное в целях совместного исповедания и распространения веры и в установленном законом порядке зарегистрированное в качестве юридического лица. Религиозные организации в зависимости от территориальной сферы своей деятельности подразделяются на местные и централизованные.

Местная религиозная организация – религиозная организация, состоящая не менее чем из десяти участников, достигших возраста восемнадцати лет и постоянно проживающих в одной местности либо в одном городском или сельском поселении.

Централизованная религиозная организация – религиозная организация, состоящая в соответствии со своим уставом не менее чем из трех местных религиозных организаций.

Духовное образовательное учреждение – религиозное образовательное учреждение, предназначенное для подготовки кадров священно- и церковнослужителей и религиозно-просветительской деятельности.

Монастырь – община совместно проживающих монахов в соответствии с определенными правилами и нормами, предписанными церковью.

3. ПРИРОДНЫЕ РЕСУРСЫ И ОХРАНА ОКРУЖАЮЩЕЙ СРЕДЫ



Климат и природные ресурсы		
3.1. Земельная площадь	36	
Охрана окружающей среды		
3.2. Основные показатели, характеризующие воздействие хозяйственной деятельности на окружающую среду и природные ресурсы	36	
3.3. Государственные природные заповедники и национальные парки	36	
3.4. Использование свежей воды	36	
3.5. Выбросы и улавливание загрязняющих атмосферу веществ, отходящих от стационарных источников	37	
3.6. Выбросы и улавливание загрязняющих атмосферу веществ, отходящих от стационарных источников, по районам Республики Бурятия.	37	
3.7. Выбросы наиболее распространенных загрязняющих атмосферу веществ, отходящих от стационарных источников	38	
3.8. Выбросы в атмосферу загрязняющих веществ от стационарных источников по видам экономической деятельности.	38	
3.9. Выбросы в атмосферу загрязняющих веществ, отходящих от стационарных источников, в ряде городов с наиболее неблагоприятной экологической обстановкой	39	
3.10. Использование (утилизация) вредных веществ, уловленных очистными установками	39	
3.11. Образование, использование и обезвреживание отходов производства и потребления	39	
3.12. Инвестиции в основной капитал, направленные на охрану окружающей среды и рациональное использование природных ресурсов	39	
3.13. Ввод в действие мощностей по охране от загрязнения водных ресурсов и атмосферного воздуха.	39	
Методологические пояснения		40

Раздел содержит описание географического положения и климатических условий Республики Бурятия. Публикуются данные о земельных, лесных и водных ресурсах.

Также содержатся данные о воздействии хозяйственной и иной деятельности человека на окружающую среду и природные ресурсы. Приведены сведения об охране земельных, лесных, водных ресурсов, атмосферного воздуха, а также о государственных природных заповедниках и национальных парках.

КЛИМАТ И ПРИРОДНЫЕ РЕСУРСЫ

Республика Бурятия находится в Северной Азии. Ее территория составляет 351,3 тыс.км². Республика граничит: на юге с государством Монголия; на юго-западе - с Республикой Тыва; на северо-западе - с Иркутской областью; на востоке – с Забайкальским краем.

Значительную часть территории Республики Бурятия (58 %) занимают районы Крайнего Севера и приравненные к ним местности. На этой обширной территории проживают 94,5 тыс. человек (по состоянию на 1 января 2012г.), что составляет 9,7 % от численности населения республики.

Климат Республики Бурятия резко-континентальный с холодной зимой и жарким летом. По количеству солнечных дней Бурятию сравнивают с Крымом. Зима холодная, с сухим морозом и малым количеством снега. Весна ветряная с заморозками и почти без осадков. Лето короткое, с жаркими и прохладными днями и обильными осадками в июле и августе. Осень наступает незаметно, без резкой смены погоды, в отдельные годы она бывает долгой и теплой. Средняя температура летом +18,5 градусов, зимой -22, а среднегодовая температура -1,6 градуса. В год в среднем выпадает 244 мм осадков.

Больше половины (73 %) территории Бурятии занимают леса, 6 % - воды, 11 % - сельскохозяйственные угодья, 1 % - олени пастбища, 9 % - прочие земли.

Преобладающими факторами земной поверхности является разнообразие горного ландшафта, равнинных участков мало, в основном, они расположены высоко над уровнем моря (около 500-700 м). Уровень озера Байкал (самое низкое место в Бурятии) находится на высоте 455 метров над уровнем моря.

На территории республики свыше 25 тыс. рек, из которых 99 % - это малые реки, длиной менее 100 км. Реки относятся к трем крупным водным бассейнам оз.Байкал, рек Лены и Ангары. При этом больше половины территории Бурятии входит в бассейн озера Байкал.

Республика богата минерально-сырьевыми ресурсами. На её территории разведано более 700 месторождений различных полезных ископаемых (золота, вольфрама, урана, полиметаллов, алюминия, молибдена, бериллия, плавикового шпата, бурого и каменного угля, асбеста, нефрита и т.д.). Также республика богата минеральными водами с уникальными водно-физическими свойствами, химическим и газовым составом.

Бурятия - многонациональная республика. На ее территории живут представители более 100 национальностей и народностей.

В состав Республики Бурятия входят 294 муниципальных образования. В Бурятии находится 6 городов, 16 поселков городского типа. Столица – г. Улан-Удэ.

3.1. ЗЕМЕЛЬНАЯ ПЛОЩАДЬ¹⁾
(на начало года; тысяч гектаров)

	2009	2010	2011	2012
Всего земель	35133,4	35133,4	35133,4	35133,4
в том числе:				
сельскохозяйственные угодья	3149,1	3149,2	3149,5	3149,4
в процентах от общей площади	9,0	9,0	9,0	9,0
лесные земли	23654,6	23654,6	23881,3	23881,3
в процентах от общей площади	67,3	67,3	68,0	68,0
поверхностные воды, включая болота	2897,8	2897,7	2896,4	2896,3
в процентах от общей площади	8,2	8,2	8,2	8,2
другие земли	5431,9	5431,9	5206,2	5206,4
в процентах от общей площади	15,5	15,5	14,8	14,8

¹⁾ По данным Управления Федеральной службы государственной регистрации, кадастра и картографии по Республике Бурятия.

ОХРАНА ОКРУЖАЮЩЕЙ СРЕДЫ

3.2. ОСНОВНЫЕ ПОКАЗАТЕЛИ, ХАРАКТЕРИЗУЮЩИЕ ВОЗДЕЙСТВИЕ ХОЗЯЙСТВЕННОЙ ДЕЯТЕЛЬНОСТИ НА ОКРУЖАЮЩУЮ СРЕДУ И ПРИРОДНЫЕ РЕСУРСЫ

	2009	2010	2011
Забор воды из природных водных источников для использования, ¹⁾ млн. м ³	547,0	633,4	595,0
Сброс загрязненных сточных вод, ¹⁾ млн. м ³	44,9	42,4	41,2
Выбросы загрязняющих веществ в атмосферный воздух, тыс. т:			
от стационарных источников	96,3	95,2	90,1
от автотранспорта	118,7	81,6	...
Нарушено земель в связи с несельскохозяйственной деятельностью, га	6500
Отработано нарушенных земель, га	203
Образовалось отходов производства и потребления, ²⁾ тыс.т	13781,6	16727,6	26195,1
из них использовано и обезврежено, тыс. т	2915,1	2859,2	3707,8

¹⁾ По данным территориального отдела водных ресурсов по Республике Бурятия Енисейского Бассейного Водного Управления.

²⁾ По данным Управления по технологическому и экологическому надзору Ростехнадзора по Республике Бурятия, с 2010 г. - по данным Управления Росприроднадзора по Республике Бурятия.

3.3. ГОСУДАРСТВЕННЫЕ ПРИРОДНЫЕ ЗАПОВЕДНИКИ И НАЦИОНАЛЬНЫЕ ПАРКИ

	2009	2010	2011
Число государственных природных заповедников и национальных парков	5	5	5
Их площадь, тыс. га	2233,5	2233,5	2233,5

Площадь государственных заповедников и национальных парков составляет 6,0 % территории Бурятии.

3.4. ИСПОЛЬЗОВАНИЕ СВЕЖЕЙ ВОДЫ¹⁾

	2009	2010	2011
Тысяч кубических метров			
Всего	415919	498810	459740
в том числе:			
на орошение и сельскохозяйственное водоснабжение	38137	36050	33550
на производственные нужды	318244	393650	369700
на хозяйственно-питьевые нужды	51132	53070	44920
другие	8406	16040	11570
В процентах			
Всего	100	100	100
в том числе:			
на орошение и сельскохозяйственное водоснабжение	9,2	7,2	7,3
на производственные нужды	76,5	78,9	80,4
на хозяйственно-питьевые нужды	12,3	10,7	9,8
другие	2,0	3,2	2,5

¹⁾ По данным территориального отдела водных ресурсов по Республике Бурятия Енисейского Бассейного Водного Управления.

**3.5. ВЫБРОСЫ И УЛАВЛИВАНИЕ ЗАГРЯЗНЯЮЩИХ АТМОСФЕРУ ВЕЩЕСТВ,
ОТХОДЯЩИХ ОТ СТАЦИОНАРНЫХ ИСТОЧНИКОВ**

Годы	Количество загрязняющих веществ, отходящих от всех стационарных источников выделения, тыс. т	Из них уловлено и обезврежено загрязняющих атмосферу веществ		Выброшено в атмосферу загрязняющих веществ, тыс. т
		тыс. т	в процентах от общего количества загрязняющих веществ, отходящих от стационарных источников	
2009	766,3	670,1	87,4	96,3
2010	764,4	669,2	87,5	95,2
2011	735,9	645,8	87,8	90,1

**3.6. ВЫБРОСЫ И УЛАВЛИВАНИЕ ЗАГРЯЗНЯЮЩИХ АТМОСФЕРУ ВЕЩЕСТВ, ОТХОДЯЩИХ
ОТ СТАЦИОНАРНЫХ ИСТОЧНИКОВ, ПО РАЙОНАМ РЕСПУБЛИКИ БУРЯТИЯ**
(тысяч тонн)

	2009	2010	2011
Выброшено в атмосферу загрязняющих веществ			
Всего по республике	96,3	95,2	90,1
в том числе:			
г. Улан-Удэ	28,0	25,5	25,9
г. Северобайкальск	2,2	2,3	2,5
Баргузинский район	0,7	0,7	1,3
Баунтовский эвенкийский район	1,9	1,8	1,9
Бичурский район	0,7	0,8	0,8
Джидинский район	0,9	1,1	0,6
Еравнинский район	0,6	0,7	0,6
Заиграевский район	2,1	2,5	2,2
Закаменский район	0,6	0,7	0,8
Иволгинский район	0,5	0,3	0,6
Кабанский район	7,7	7,6	8,8
Кижингинский район	0,2	0,1	0,1
Курумканский район	1,2	1,2	1,1
Кяхтинский район	3,1	0,8	1,5
Муйский район	1,7	2,9	1,6
Мухоршибирский район	2,5	2,5	2,8
Окинский район	1,3	1,5	1,4
Прибайкальский район	1,8	2,0	2,3
Северо-Байкальский район	1,9	1,8	1,4
Селенгинский район	35,5	37,3	29,1
Тарбагатайский район	0,3	0,3	0,5
Тункинский район	0,6	0,5	1,8
Хоринский район	0,4	0,3	0,3
Уловлено и обезврежено загрязняющих атмосферу веществ			
Всего по республике	670,1	669,2	645,8
в том числе:			
г. Улан-Удэ	138,5	122,0	116,1
г. Северобайкальск	3,1	2,7	2,6
Баргузинский район	0,3	0,3	0,5
Баунтовский эвенкийский район	0,1	0,6	0,1
Бичурский район	0,3	0,3	0,3
Джидинский район	-	-	-
Еравнинский район	0,0	0,0	0,0
Заиграевский район	1,3	1,9	1,6
Закаменский район	0,2	0,2	0,2
Иволгинский район	0,6	0,3	0,4
Кабанский район	156,5	179,5	111,6
Кижингинский район	0,0	0,0	0,1
Курумканский район	0,0	0,04	0,2
Кяхтинский район	0,6	0,5	0,5
Муйский район	1,2	0,7	1,0
Мухоршибирский район	2,5	2,5	1,9
Окинский район	0,6	0,0	0,0
Прибайкальский район	0,5	0,5	0,6
Северо-Байкальский район	0,7	0,6	0,6
Селенгинский район	362,5	355,8	407,0
Тарбагатайский район	0,2	0,2	0,2
Тункинский район	0,3	0,2	0,2
Хоринский район	0,2	0,1	0,1

**3.7. ВЫБРОСЫ НАИБОЛЕЕ РАСПРОСТРАНЕННЫХ ЗАГРЯЗНЯЮЩИХ АТМОСФЕРУ ВЕЩЕСТВ,
ОТХОДЯЩИХ ОТ СТАЦИОНАРНЫХ ИСТОЧНИКОВ**
(тысяч тонн)

	2009	2010	2011
Всего	96,3	95,2	90,1
в том числе:			
твердые вещества	33,1	33,1	30,2
газообразные и жидкие вещества	63,2	62,0	59,8
из них:			
диоксид серы	26,6	24,6	24,6
оксиды азота	15,3	16,7	13,3
оксид углерода	18,8	19,4	20,5
углеводороды (без летучих органических соединений)	0,1	0,2	0,4
летучие органические соединения	0,9	0,9	1,0

**3.8. ВЫБРОСЫ В АТМОСФЕРУ ЗАГРЯЗНЯЮЩИХ ВЕЩЕСТВ ОТ СТАЦИОНАРНЫХ ИСТОЧНИКОВ
ПО ВИДАМ ЭКОНОМИЧЕСКОЙ ДЕЯТЕЛЬНОСТИ**
(тысяч тонн)

	2009	В процентах к итогу	2010	В процентах к итогу	2011	В процентах к итогу
Всего	96,2	100	95,2	100	90,1	100
Сельское хозяйство, охота и лесное хозяйство	0,7	0,7	0,8	0,8	0,4	0,4
Добыча полезных ископаемых	5,1	5,3	5,2	5,5	4,3	4,8
в том числе:						
добыча топливно-энергетических полезных ископаемых	2,2	2,3	2,0	2,1	1,3	1,4
добыча полезных ископаемых, кроме топливно- энергетических	2,9	3,0	3,2	3,4	3,0	3,3
Обрабатывающие производства	10,9	11,3	10,7	11,2	12,0	13,3
из них:						
производство пищевых продуктов, включая напитки, и табака	0,3	0,3	0,4	0,4	0,5	0,6
текстильное и швейное производство	0,1	0,1	0,04	0,04	-	-
целлюлозно-бумажное производство; издательская и полиграфическая деятельность	3,3	3,4	2,6	2,7	2,7	3,0
производство прочих неметаллических минеральных продуктов	2,6	2,7	2,9	3,0	3,6	4,0
металлургическое производство и производство готовых металлических изделий	0,9	0,9	1,1	1,2	1,0	1,1
производство электрооборудования, электронного и оптического оборудования	0,1	0,1	0,1	0,1	0,03	0,03
производство транспортных средств и оборудования	3,5	3,6	3,5	3,7	3,4	3,8
Производство и распределение электроэнергии, газа и воды	70,2	73,0	69,5	73,0	63,2	70,1
Транспорт и связь	2,7	2,8	2,4	2,5	1,8	2,0
Операции с недвижимым имуществом, аренда и предоставление услуг	1,2	1,2	2,5	2,6	1,3	1,4
Здравоохранение и предоставление социальных услуг	0,8	0,8	0,7	0,7	1,8	2,0
Предоставление прочих коммунальных, социальных и персональных услуг	0,1	0,1	1,0	1,1	0,4	0,4
Прочие виды экономической деятельности	4,7	4,9	2,5	2,6	5,0	5,5

3.9. ВЫБРОСЫ В АТМОСФЕРУ ЗАГРЯЗНЯЮЩИХ ВЕЩЕСТВ, ОТХОДЯЩИХ ОТ СТАЦИОНАРНЫХ ИСТОЧНИКОВ, В РЯДЕ ГОРОДОВ С НАИБОЛЕЕ НЕБЛАГОПРИЯТНОЙ ЭКОЛОГИЧЕСКОЙ ОБСТАНОВКОЙ¹⁾
(тысяч тонн)

	2009	2010	2011
Селенгинск	3,3	2,6	2,7

¹⁾ Город, включенный Росгидрометом в перечень промышленных центров с особо высоким уровнем загрязнения атмосферного воздуха.

3.10. ИСПОЛЬЗОВАНИЕ (утилизация) ВРЕДНЫХ ВЕЩЕСТВ, УЛОВЛЕННЫХ ОЧИСТНЫМИ УСТАНОВКАМИ

	2009	2010	2011
Использовано вредных веществ, тыс. т	119,3	140,6	77,3
в процентах от общего количества уловленных вредных веществ	17,8	21,0	12,0

3.11. ОБРАЗОВАНИЕ, ИСПОЛЬЗОВАНИЕ И ОБЕЗВРЕЖИВАНИЕ ОТХОДОВ ПРОИЗВОДСТВА И ПОТРЕБЛЕНИЯ¹⁾
(тысяч тонн)

	2009	2010	2011
Образовалось отходов производства и потребления	13781,6	16727,6	26195,1
Использовано отходов производства и потребления на предприятиях	2811,3	2751,2	3672,8
Обезврежено отходов производства и потребления	103,8	108,0	35,0

¹⁾ По данным Управления Федеральной службы по надзору в сфере природопользования по Республике Бурятия.

3.12. ИНВЕСТИЦИИ В ОСНОВНОЙ КАПИТАЛ, НАПРАВЛЕННЫЕ НА ОХРАНУ ОКРУЖАЮЩЕЙ СРЕДЫ И РАЦИОНАЛЬНОЕ ИСПОЛЬЗОВАНИЕ ПРИРОДНЫХ РЕСУРСОВ
(в фактически действовавших ценах)

	2009	2010	2011
Инвестиции в основной капитал – всего в том числе на: охрану и рациональное использование водных ресурсов охрану атмосферного воздуха охрану и рациональное использование земель охрана окружающей среды от загрязнения отходами производства и потребления	Тысяч рублей		
	277430,0	680525,0	347955,0
	144413,0	66779,0	192350,0
	364,0	12960,0	37546,0
	8292,0	-	-
	124361,0	600786,0	118059,0
Инвестиции в основной капитал – всего в том числе на: охрану и рациональное использование водных ресурсов охрану атмосферного воздуха охрану и рациональное использование земель охрана окружающей среды от загрязнения отходами производства и потребления	В процентах к предыдущему году		
	63,5	в 2,5 р.	51,1
	143,7	46,2	в 2,9 р
	12,8	в 35,6 р.	в 2,9 р
	-	-	-
	37,3	в 4,8 р.	19,7

3.13. ВВОД В ДЕЙСТВИЕ МОЩНОСТЕЙ ПО ОХРАНЕ ОТ ЗАГРЯЗНЕНИЯ ВОДНЫХ РЕСУРСОВ И АТМОСФЕРНОГО ВОЗДУХА

	2009	2010	2011
Сооружения для очистки сточных вод, тыс. м ³ воды в сутки	0,75	0,75	0,75
Системы оборотного водоснабжения, тыс. м ³ воды в сутки	-	-	-
Установки для улавливания и обезвреживания вредных веществ из отходящих газов, тыс. м ³ газа в час	-	-	152,8

МЕТОДОЛОГИЧЕСКИЕ ПОЯСНЕНИЯ

Среднемноголетний объем речного стока – средняя арифметическая величина объема стока воды для определенного створа реки за многолетний период наблюдения.

Забор воды из природных водных объектов для использования - объем изъятия водных ресурсов из поверхностных (включая моря) водоемов и подземных горизонтов с целью дальнейшего потребления воды. В этот показатель не включается объем пропуска воды через гидроузлы для производства электроэнергии, шлюзования судов, пропуска рыбы, поддержания судоходных глубин и др. Не учитывается объем забора транзитной воды для подачи в крупные каналы.

Сброс сточных вод в поверхностные водоемы включает объемы нормативно-чистых, нормативно-очищенных и загрязненных стоков (производственных и коммунальных), сброшенных в поверхностные водоемы.

Нормативно-чистые сточные воды - стоки, отведение которых без очистки в водные объекты не приводит к нарушению норм и качества вод в контролируемом створе или пункте водопользования.

Нормативно-очищенные сточные воды - стоки, которые прошли очистку на соответствующих сооружениях и отведение которых после очистки в водные объекты не приводит к нарушению норм качества воды в контролируемом створе или пункте водопользования, т.е. содержание (количество) загрязняющих веществ в этих сточных водах не должно превышать утвержденные нормы предельно допустимого сброса (ПДС).

Загрязненные сточные воды - производственные и бытовые (коммунальные) стоки, сброшенные в поверхностные водные объекты без очистки (или после недостаточной очистки) и содержащие загрязняющие вещества в количествах, превышающих утвержденные нормы предельно допустимого сброса. В них не включаются коллекторно-дренажные воды, отводимые с орошаемых земель после полива.

Нарушенные земли - земли, утратившие в связи с хозяйственной деятельностью первоначальную ценность и являющиеся источником отрицательного воздействия на окружающую среду.

Отработанные земли - земли, надобность в которых у предприятий отпала в связи с завершением разработки (полностью или частично) месторождений полезных ископаемых, а также окончанием строительных, геологоразведочных и иных работ, связанных с нарушением почвенного покрова.

Выброс в атмосферу загрязняющих веществ – поступление в атмосферный воздух загрязняющих (оказывающих неблагоприятное действие на здоровье или деятельность населения, на окружающую природную среду) веществ от стационарных и передвижных источников выбросов. Учитываются все загрязнители, поступающие в атмосферный воздух как после прохождения пылегазоочистных установок (в результате неполного улавливания и очистки) на организованных источниках загрязнения, так

и без очистки от организованных и неорганизованных источников загрязнения. Учет выбросов загрязняющих атмосферу веществ ведется как по их агрегатному состоянию (твердые, газообразные и жидкие), так и по отдельным веществам (ингредиентам).

Стационарные источники выделения вредных веществ в атмосферный воздух - неподвижные технологические агрегаты (установки, устройства, аппараты и т.п.), выделяющие в процессе эксплуатации вредные вещества. Сюда же относятся терриконы, резервуары и другие объекты, выделяющие вредные вещества.

Заповедники - уникальные или наиболее типичные для географических зон участки территории, изъятые из хозяйственного пользования для сохранения и изучения природного комплекса. Целью заповедников служит также восстановление ценных животных и растений.

Национальные парки - участки территории, образуемые для сохранения природных комплексов, имеющих особую экологическую, историческую и эстетическую ценность в силу благоприятного сочетания естественных и культурных ландшафтов, и используемые в рекреационных, просветительных, научных и культурных целях.

Использование свежей воды - водопотребление забранных из различных источников водных ресурсов (включая морскую воду) для удовлетворения хозяйственных нужд. В него не включается оборотное водопотребление, а также повторное использование сточной и коллекторно-дренажной воды.

Использование воды на орошение и сельскохозяйственное водоснабжение включает объемы воды, поданной для вегетационных поливов, влагозарядки, нужд животноводства и ряда других целей, включая хозяйственно-питьевые нужды сельского населения. Объемы воды, подаваемой на хозяйственно-питьевые нужды сельского населения, учитываются только по централизованным водопроводам.

Использование воды на производственные нужды (исключая нужды сельского хозяйства) - объем водопотребления для технических (технологических) целей в промышленности, на транспорте, в строительстве и других отраслях экономики, включая объем свежей воды, поступающей на подпитку систем оборотного водоснабжения. В целях сопоставимости данных за ряд лет сюда включены также объемы воды, использованной в прудовом хозяйстве и в некоторых других целях.

Использование воды на хозяйственно-питьевые нужды - объем водопотребления для удовлетворения всех бытовых и коммунальных нужд населения (в том числе работающих на предприятиях). В него включается вода, использованная на полив улиц и др.

4. НАСЕЛЕНИЕ



Численность населения	
4.1. Население, учтенное при Всероссийской переписи населения 2010 года.....	43
4.2. Численность постоянного населения	43
4.3. Численность населения по муниципальным образованиям Республики Бурятия.....	43
4.4. Распределение городов и поселков городского типа по числу жителей	45

Показатели естественного движения населения	
4.5. Рождаемость, смертность и естественный прирост населения	45
4.6. Число родившихся, умерших и естественный прирост населения по муниципальным образованиям Республики Бурятия.....	46
4.7. Рождаемость, смертность и естественный прирост населения на 1000 человек населения по муниципальным образованиям Республики Бурятия за 2011 год	48

Рождаемость	
4.8. Число родившихся у женщин, не состоявших в зарегистрированном браке	48

Смертность	
4.9. Смертность по основным классам причин смерти	49
4.10. Младенческая смертность	50
4.11. Младенческая смертность по основным классам причин смерти	50

Браки и разводы	
4.12. Браки и разводы	50
4.13. Браки по возрастам жениха и невесты	50

Миграция	
4.14. Распределение прибывших и выбывших по федеральным округам России и зарубежным странам.....	51
4.15. Число семей вынужденных переселенцев и беженцев.....	53
4.16. Численность вынужденных переселенцев и беженцев	53

Методологические пояснения	54
----------------------------------	----

В разделе приведены данные о численности, возрастном составе населения, а также о группировке городских и сельских населенных пунктов по численности населения. Содержатся сведения о рождаемости, смертности, а также о миграционных процессах.

4.1. НАСЕЛЕНИЕ, УЧТЕННОЕ ПРИ ВСЕРОССИЙСКОЙ ПЕРЕПИСИ НАСЕЛЕНИЯ 2010 года (тысяч человек)

	Все население	в том числе	
		мужчины	женщины
Всего учтено по Российской Федерации	143436,1	66457,1	76979,0
в том числе:			
население Республики Бурятия	973,8	463,8	510,0
из него:			
постоянное население, находящееся на территории республики Бурятия	972,0	462,3	509,7
лица, временно находившиеся на территории Республики Бурятия, но постоянно проживающие за рубежом	1,8	1,5	0,3

4.2. ЧИСЛЕННОСТЬ ПОСТОЯННОГО НАСЕЛЕНИЯ¹⁾

Годы	Все население, тыс. человек	в том числе		Численность, тыс. человек		В общей численности населения, процентов			
		городское население	сельское население	мужчин	женщин	городское население	сельское население	мужчины	женщины
2010	972,0	567,6	404,4	462,3	509,7	58,4	41,6	47,6	52,4
2011	971,5	568,2	403,3	462,1	509,4	58,5	41,5	47,6	52,4
2012	971,4	571,6	399,8	58,8	41,2

¹⁾Данные приведены: за 2010г. - по переписи на 14 октября, остальные годы – оценка по состоянию на 1 января.

4.3. ЧИСЛЕННОСТЬ НАСЕЛЕНИЯ ПО МУНИЦИПАЛЬНЫМ ОБРАЗОВАНИЯМ РЕСПУБЛИКИ БУРЯТИЯ¹⁾ (человек)

	2010	2011	2012
	Все население		
Всего по республике	972021	971538	971391
по муниципальным образованиям:			
Город Улан-Удэ	404426	405868	411646
Город Северобайкальск	24929	24874	24615
Баргузинский район	23598	23501	23238
Баунтовский эвенкийский район	9667	9585	9389
Бичурский район	25352	25243	24742
Джидинский район	29352	28932	27450
Еравнинский район	18705	18645	18360
Заиграевский район	49975	49862	49513
Закаменский район	28453	28369	28016
Иволгинский район	37983	38081	39078
Кабанский район	59883	59739	59274
Кижингинский район	16509	16437	16154
Курумканский район	15007	14955	14704
Кяхтинский район	39785	39657	39240
Муйский район	13142	13056	12834
Мухоршибирский район	24969	24912	24562
Окинский район	5353	5380	5401
Прибайкальский район	26856	26832	26904
Северо-Байкальский район	14035	13969	13688
Селенгинский район	46427	46198	45412
Тарбагатайский район	16476	16441	16657
Тункинский район	22672	22560	22278
Хоринский район	18467	18442	18236

	2010	2011	2012
Городское население			
Всего по республике	567632	568219	571589
по муниципальным образованиям:			
Город Улан-Удэ	404426	405868	411646
Город Северобайкальск	24929	24874	24615
Баргузинский район	7173	7158	7141
Баунтовский эвенкийский район	-	-	-
Бичурский район	-	-	-
Джидинский район	5393	5038	3902
Еравнинский район	-	-	-
Заиграевский район	16275	16232	16214
Закаменский район	11524	11491	11540
Иволгинский район	-	-	-
Кабанский район	27501	27452	27251
Кижингинский район	-	-	-
Курумканский район	-	-	-
Кяхтинский район	23433	23366	23350
Муйский район	11636	11562	11350
Мухоршибирский район	-	-	-
Окинский район	-	-	-
Прибайкальский район	-	-	-
Северо-Байкальский район	10760	10709	10481
Селенгинский район	24582	24469	24099
Тарбагатайский район	-	-	-
Тункинский район	-	-	-
Хоринский район	-	-	-
Сельское население			
Всего по республике	404389	403319	399802
по муниципальным образованиям:			
Город Улан-Удэ	-	-	-
Город Северобайкальск	-	-	-
Баргузинский район	16425	16343	16097
Баунтовский эвенкийский район	9667	9585	9389
Бичурский район	25352	25243	24742
Джидинский район	23959	23894	23548
Еравнинский район	18705	18645	18360
Заиграевский район	33700	33630	33299
Закаменский район	16929	16878	16476
Иволгинский район	37983	38081	39078
Кабанский район	32382	32287	32023
Кижингинский район	16509	16437	16154
Курумканский район	15007	14955	14704
Кяхтинский район	16352	16291	15890
Муйский район	1506	1494	1484
Мухоршибирский район	24969	24912	24562
Окинский район	5353	5380	5401
Прибайкальский район	26856	26832	26904
Северо-Байкальский район	3275	3260	3207
Селенгинский район	21845	21729	21313
Тарбагатайский район	16476	16441	16657
Тункинский район	22672	22560	22278
Хоринский район	18467	18442	18236

¹⁾ Данные приведены: за 2010г. - по переписи на 14 октября, остальные годы – оценка по состоянию на 1 января.

4.4. РАСПРЕДЕЛЕНИЕ ГОРОДОВ И ПОСЕЛКОВ ГОРОДСКОГО ТИПА ПО ЧИСЛУ ЖИТЕЛЕЙ¹⁾

	Число городов и поселков городского типа			
	2009	2010	2011	2012
Города и поселки городского типа	22	20	20	20
из них с числом жителей, тыс. человек:				
до 3	3	3	4	4
3 - 4,9	5	3	3	4
5 - 9,9	5	6	6	5
10 - 19,9	6	5	3	3
20 - 49,9	2	2	3	3
50 - 99,9	-	-	-	-
100 - 499,9	1	1	1	1
Города - всего	6	6	6	6
из них с числом жителей, тыс. человек:				
до 3	-	-	-	-
3 - 4,9	1	-	1	1
5 - 9,9	-	1	-	-
10 - 19,9	2	2	2	1
20 - 49,9	2	2	2	3
50 - 99,9	-	-	-	-
100 - 499,9	1	1	1	1
Поселки городского типа - всего	16	14	14	14
из них с числом жителей, тыс. человек:				
до 3	3	3	4	4
3 - 4,9	4	3	2	3
5 - 9,9	5	5	6	5
10 - 19,9	4	3	2	2
20 - 49,9	-	-	-	-

¹⁾ Оценка на 1 января соответствующего года.

ПОКАЗАТЕЛИ ЕСТЕСТВЕННОГО ДВИЖЕНИЯ НАСЕЛЕНИЯ

4.5. РОЖДАЕМОСТЬ, СМЕРТНОСТЬ И ЕСТЕСТВЕННЫЙ ПРИРОСТ НАСЕЛЕНИЯ

Годы	Всего, человек				На 1000 человек населения ¹⁾			Число умерших в возрасте до 1 года на 1000 родившихся живыми	
	родившиеся	умершие	из них умершие в возрасте до 1 года	естественный прирост, убыль (-)	родившиеся	умершие	естественный прирост, убыль (-)		
	Все население								
	2009	16729	12466	150	4263	17,3	12,9	4,4	9,0
	2010	16506	12361	119	4145	17,0	12,7	4,3	7,2
	2011	16507	12299	134	4208	17,0	12,7	4,3	8,1
	Городское население								
	2009	8421	6332	62	2089	15,3	11,5	3,8	7,4
	2010	8694	6598	59	2096	15,4	11,7	3,7	6,8
	2011	8848	6643	61	2205	15,5	11,7	3,8	6,9
	Сельское население								
	2009	8308	6134	88	2174	19,9	14,7	5,2	10,6
	2010	7812	5763	60	2049	19,2	14,2	5,0	7,7
	2011	7659	5656	73	2003	19,1	14,1	5,0	9,5

¹⁾ Показатели за 2009–2010 гг. рассчитаны с использованием численности населения, пересчитанной с учетом итогов ВПН-2010.

**4.6. ЧИСЛО РОДИВШИХСЯ, УМЕРШИХ И ЕСТЕСТВЕННЫЙ ПРИРОСТ НАСЕЛЕНИЯ
ПО МУНИЦИПАЛЬНЫМ ОБРАЗОВАНИЯМ РЕСПУБЛИКИ БУРЯТИЯ**

	Всего, человек		
	родившихся	умерших	естественный прирост ¹⁾
Республика Бурятия			
2009	16729	12466	4263
2010	16506	12361	4145
2011	16507	12299	4208
Город Улан-Удэ			
2009	5999	4386	1613
2010	6106	4541	1565
2011	6169	4578	1591
Город Северобайкальск			
2009	345	214	131
2010	338	238	100
2011	331	232	99
Баргузинский район			
2009	445	417	28
2010	439	381	58
2011	431	368	63
Баунтовский эвенкийский район			
2009	155	160	-5
2010	162	138	24
2011	159	118	41
Бичурский район			
2009	439	426	13
2010	438	410	28
2011	416	420	-4
Джидинский район			
2009	705	390	315
2010	664	389	275
2011	645	378	267
Еравнинский район			
2009	347	203	144
2010	355	228	127
2011	337	205	132
Заиграевский район			
2009	930	796	134
2010	830	742	88
2011	836	736	100
Закаменский район			
2009	627	466	161
2010	618	428	190
2011	669	408	261
Иволгинский район			
2009	725	354	371
2010	650	335	315
2011	706	361	345
Кабанский район			
2009	989	939	50
2010	934	987	-53
2011	986	926	60
Кижингинский район			
2009	430	218	212
2010	411	214	197
2011	408	204	204
Курумканский район			
2009	293	206	87
2010	304	213	91
2011	316	200	116

	Всего, человек		
	родившихся	умерших	естественный прирост ¹⁾
Кяхтинский район			
2009	775	515	260
2010	769	504	265
2011	750	525	225
Муйский район			
2009	206	134	72
2010	222	126	96
2011	193	153	40
Мухоршибирский район			
2009	447	412	35
2010	468	405	63
2011	457	386	71
Окинский район			
2009	131	46	85
2010	125	45	80
2011	131	47	84
Прибайкальский район			
2009	481	436	45
2010	540	434	106
2011	470	429	41
Северо-Байкальский район			
2009	226	210	16
2010	200	204	-4
2011	200	196	4
Селенгинский район			
2009	823	643	180
2010	775	608	167
2011	765	588	177
Тарбагатайский район			
2009	264	275	-11
2010	284	239	45
2011	264	248	16
Тункинский район			
2009	522	355	167
2010	480	306	174
2011	460	337	123
Хоринский район			
2009	425	265	160
2010	394	246	148
2011	408	256	152

¹⁾ Знак (-) означает естественную убыль населения.

**4.7. РОЖДАЕМОСТЬ, СМЕРТНОСТЬ И ЕСТЕСТВЕННЫЙ ПРИРОСТ НАСЕЛЕНИЯ НА 1000 ЧЕЛОВЕК НАСЕЛЕНИЯ
ПО МУНИЦИПАЛЬНЫМ ОБРАЗОВАНИЯМ РЕСПУБЛИКИ БУРЯТИЯ за 2011 год**

	На 1000 населения, промилле		
	родившихся	умерших	естественный прирост ¹⁾
Республика Бурятия	17,0	12,7	4,3
Город Улан-Удэ	15,1	11,2	3,9
Город Северобайкальск	13,4	9,4	4,0
Баргузинский район	18,4	15,7	2,7
Баунтовский эвенкийский район	16,8	12,4	4,4
Бичурский район	16,6	16,8	-0,2
Джидинский район	22,9	13,4	9,5
Еравнинский район	18,2	11,1	7,1
Заиграевский район	16,8	14,8	2,0
Закаменский район	23,7	14,5	9,2
Иволгинский район	18,3	9,4	8,9
Кабанский район	16,6	15,6	1,0
Кижингинский район	25,0	12,5	12,5
Курумканский район	21,3	13,5	7,8
Кяхтинский район	19,0	13,3	5,7
Муйский район	14,9	11,8	3,1
Мухоршибирский район	18,5	15,6	2,9
Окинский район	24,3	8,7	15,6
Прибайкальский район	17,5	16,0	1,5
Северо-Байкальский район	14,5	14,2	0,3
Селенгинский район	16,7	12,8	3,9
Тарбагатайский район	16,0	15,0	1,0
Тункинский район	20,5	15,0	5,5
Хоринский район	22,2	14,0	8,2

¹⁾ Знак (-) означает естественную убыль населения.

РОЖДАЕМОСТЬ
4.8. ЧИСЛО РОДИВШИХСЯ У ЖЕНЩИН, НЕ СОСТОЯВШИХ В ЗАРЕГИСТРИРОВАННОМ БРАКЕ

Годы	Человек			В процентах от общего числа родившихся		
	все население	в том числе		все население	в том числе	
		городское	сельское		городское	сельское
2009	6474	2742	3732	38,7	32,6	44,9
2010	6077	2680	3397	36,8	30,8	43,5
2011	5807	2675	3132	35,2	30,2	40,9

СМЕРТНОСТЬ

4.9. СМЕРТНОСТЬ ПО ОСНОВНЫМ КЛАССАМ ПРИЧИН СМЕРТИ

	2009	2010	2011
Умершие от всех причин	12466	12361	12299
в том числе от:			
некоторых инфекционных и паразитарных болезней	281	341	297
новообразований	1709	1615	1776
из них злокачественных	1694	1601	1759
болезни крови и кроветворных органов	5	3	10
болезней эндокринной системы, расстройства питания, нарушения обмена веществ и иммунитета	101	87	75
психических расстройств	-	1	-
болезней нервной системы и органов чувств	104	88	83
болезней системы кровообращения	5831	6070	5809
болезней органов дыхания	760	690	735
болезней органов пищеварения	587	613	719
болезней мочеполовой системы	81	85	63
осложнений беременности, родов и послеродового периода	7	3	2
болезней кожи и подкожной клетчатки	6	6	2
болезней костно-мышечной системы и соединительной ткани	17	19	16
врожденных аномалий	38	40	40
состояний, возникающих в перинатальном периоде	61	34	47
симптомов и неточно обозначенных состояний	185	204	229
несчастных случаев, отравлений и травм	2693	2462	2396
из них от:			
случайных отравлений алкоголем	374	337	301
самоубийств	646	629	594
убийств	393	346	307
Умершие от всех причин	1287,6	1273,5	1266,0
в том числе от:			
инфекционных и паразитарных болезней	29,0	35,1	30,6
новообразований	176,5	166,4	182,8
из них злокачественных	175,0	164,9	181,1
болезней крови и кроветворных органов	0,5	0,3	1,0
болезней эндокринной системы, расстройства питания, нарушения обмена веществ и иммунитета	10,4	9,0	7,7
психических расстройств	-	0,1	-
болезней нервной системы и органов чувств	10,7	9,1	8,5
болезней системы кровообращения	602,3	625,4	598,0
болезней органов дыхания	78,5	71,1	75,7
болезней органов пищеварения	60,6	63,2	74,0
болезней мочеполовой системы	8,4	8,8	6,5
осложнений беременности, родов и послеродового периода	0,7	0,3	0,2
болезней кожи и подкожной клетчатки	0,6	0,6	0,2
болезней костно-мышечной системы и соединительной ткани	1,8	2,0	1,7
врожденных аномалий	3,9	4,1	4,1
состояний, возникающих в перинатальном периоде	6,3	3,5	4,8
симптомов и неточно обозначенных состояний	19,1	21,0	23,6
несчастных случаев, отравлений и травм	278,2	253,6	246,6
из них от:			
случайных отравлений алкоголем	38,6	34,7	31,0
самоубийств	66,7	64,8	61,1
убийств	40,6	35,6	31,6

¹⁾ Показатели за 2009–2010 гг. рассчитаны с использованием численности населения, пересчитанной с учетом итогов ВПН-2010.

4.10. МЛАДЕНЧЕСКАЯ СМЕРТНОСТЬ

Годы	Умершие в возрасте до 1 года, человек			Умершие в возрасте до 1 года, на 1000 родившихся живыми ¹⁾		
	всего	в том числе		всего	в том числе	
		мальчики	девочки		мальчики	девочки
2009	150	80	70	9,0	9,3	8,6
2010	119	70	49	7,2	8,2	6,2
2011	134	83	51	8,1	9,8	6,3

¹⁾ Показатели за 2009–2010 гг. рассчитаны с использованием численности населения, пересчитанной с учетом итогов ВПН-2010.

4.11. МЛАДЕНЧЕСКАЯ СМЕРТНОСТЬ ПО ОСНОВНЫМ КЛАССАМ ПРИЧИН СМЕРТИ

	2009	2010	2011
Умершие в возрасте до 1 года от всех причин	150	119	134
из них от:			
некоторых инфекционных и паразитарных болезней	2	6	3
болезней органов дыхания	15	7	6
болезней органов пищеварения	-	-	2
врожденных аномалий (пороков развития), деформаций и хромосомных нарушений	31	32	27
отдельных состояний, возникающих в перинатальном периоде	61	34	47
несчастных случаев, отравлений и травм	27	19	20
Умершие в возрасте до 1 года от всех причин	90,1	71,9	81,2
из них от:			
некоторых инфекционных и паразитарных болезней	1,2	3,6	1,8
болезней органов дыхания	9,0	4,2	3,6
болезней органов пищеварения	-	-	1,2
врожденных аномалий (пороков развития), деформаций и хромосомных нарушений	18,6	19,3	16,4
отдельных состояний, возникающих в перинатальном периоде	36,6	20,5	28,5
несчастных случаев, отравлений и травм	16,2	11,5	12,1

¹⁾ Показатели за 2009–2010 гг. рассчитаны с использованием численности населения, пересчитанной с учетом итогов ВПН-2010.

БРАКИ И РАЗВОДЫ**4.12. БРАКИ И РАЗВОДЫ**

Годы	Единиц		На 1000 населения ¹⁾	
	браков	разводов	браков	разводов
2009	8348	4223	8,6	4,4
2010	8235	3782	8,5	3,9
2011	9107	4201	9,4	4,3

¹⁾ Показатели за 2009–2010 гг. рассчитаны с использованием численности населения, пересчитанной с учетом итогов ВПН-2010.

4.13. БРАКИ ПО ВОЗРАСТАМ ЖЕНИХА И НЕВЕСТЫ

Годы	Всего браков	По возрасту жениха, лет					По возрасту невесты, лет				
		до 18	18-24	25-34	35 и более	не указан	до 18	18-24	25-34	35 и более	не указан
2009	8348	14	3379	3639	1316	-	102	4344	2994	908	-
2010	8235	14	3058	3664	1497	2	81	3929	3167	1057	1
2011	9107	17	3165	4270	1655	-	93	4278	3601	1135	-

МИГРАЦИЯ

**4.14. РАСПРЕДЕЛЕНИЕ ПРИБЫВШИХ И ВЫБЫВШИХ ПО ФЕДЕРАЛЬНЫМ ОКРУГАМ РОССИИ
И ЗАРУБЕЖНЫМ СТРАНАМ (по данным годовых разработок)**
(человек)

	2009	2010	2011 ¹⁾
	Прибывшие		
Всего	21366	20151	30376
из них в пределах России	20962	19873	29886
в том числе:			
Центральный	281	320	492
Северо-Западный	165	180	260
Южный	151	169	188
Северо-Кавказский	128
Приволжский	221	233	378
Уральский	135	102	221
Сибирский	19327	18104	27077
из него Республика Бурятия	14657	13549	21013
Дальневосточный	682	765	1142
Международная миграция	404	278	490
Миграция со странами СНГ и Балтии	365	239	441
Азербайджан	43	20	48
Армения	30	15	34
Белорусь	4	7	4
Грузия	6	2	²⁾
Казахстан	44	30	35
Кыргызстан	158	119	237
Латвия	-	-	³⁾
Литва	-	-	³⁾
Республика Молдова	1	6	6
Таджикистан	17	6	22
Туркмения	-	-	-
Узбекистан	24	23	22
Украина	38	10	33
Эстония	-	1	³⁾
Миграция с другими зарубежными странами	39	39	49
Германия	-	-	-
Израиль	8	2	3
Китай	21	25	14
Монголия	5	7	13
Грузия	²⁾	²⁾	4
Латвия	³⁾	³⁾	1
Литва	³⁾	³⁾	-
Эстония	³⁾	³⁾	1
Польша	-	-	-
Прочие	5	5	13
	Выбывшие		
Всего	22879	23386	34731
из них в пределах России	22810	23317	34649
в том числе:			
Центральный	1015	1280	1406
Северо-Западный	385	417	669
Южный	448	568	541
Северо-Кавказский	132
Приволжский	290	436	509
Уральский	275	578	1367
Сибирский	19688	19379	28744
из него Республика Бурятия	14657	13549	21013
Дальневосточный	709	659	1281
Международная миграция	69	69	82
Миграция со странами СНГ и Балтии	36	40	36
Азербайджан	1	5	2
Армения	2	-	-

Продолжение табл. 4.14

	2009	2010	2011
Беларусь	9	15	4
Грузия	1	-	.. ²⁾
Казахстан	11	9	13
Кыргызстан	2	-	1
Латвия	-	-	.. ³⁾
Литва	-	-	.. ³⁾
Республика Молдова	-	-	1
Таджикистан	-	1	-
Туркмения	-	-	-
Узбекистан	-	-	1
Украина	10	10	14
Эстония	-	-	.. ³⁾
Миграция с другими зарубежными странами	33	29	46
Германия	4	2	5
Израиль	8	12	18
Китай	3	2	1
Монголия	3	3	4
Грузия	.. ²⁾	.. ²⁾	-
Латвия	.. ³⁾	.. ³⁾	-
Литва	.. ³⁾	.. ³⁾	1
Эстония	.. ³⁾	.. ³⁾	-
Польша	3	-	1
Прочие	12	10	16
Миграционный прирост, убыль (-)			
Всего	-1513	-3235	-4355
из них в пределах России	-1848	-3444	-4763
в том числе:			
Центральный	-734	-960	-914
Северо-Западный	-220	-237	-409
Южный	-297	-399	-353
Северо-Кавказский	-4
Приволжский	-69	-203	-131
Уральский	-140	-476	-1146
Сибирский	-361	-1275	-1667
из него Республика Бурятия	-	-	-
Дальневосточный	-27	106	-139
Международная миграция	335	209	408
Миграция со странами СНГ и Балтии	329	199	405
Азербайджан	42	15	46
Армения	28	15	34
Беларусь	-5	-8	-
Грузия	5	2	.. ²⁾
Казахстан	33	21	22
Кыргызстан	156	119	236
Латвия	-	-	.. ³⁾
Литва	-	-	.. ³⁾
Республика Молдова	1	6	5
Таджикистан	17	5	22
Туркмения	-	-	-
Узбекистан	24	23	21
Украина	28	-	19
Эстония	-	1	.. ³⁾
Миграция с другими зарубежными странами	6	10	3
Германия	-4	-2	-5
Израиль	-	-10	-15
Китай	18	23	13
Монголия	2	4	9
Грузия	.. ²⁾	.. ²⁾	4
Латвия	.. ³⁾	.. ³⁾	1
Литва	.. ³⁾	.. ³⁾	-1
Эстония	.. ³⁾	.. ³⁾	1
Польша	-3	-	-1
Прочие	-7	-5	-3

¹⁾ С 2011г. кроме мигрантов, передвигающихся по месту жительства, учитываются мигранты, зарегистрированные по месту пребывания на срок 9 месяцев и более.

²⁾ До 2010г. страна входила в состав СНГ.

³⁾ В 2011г. перешли из стран Балтии в зарубежные страны.

4.15. ЧИСЛО СЕМЕЙ ВЫНУЖДЕННЫХ ПЕРЕСЕЛЕНЦЕВ И БЕЖЕНЦЕВ¹⁾

	2009	2010	2011	Всего с начала регистрации (на 1 января 2012г.) ²⁾
Всего	36	35	29	25
из них ранее постоянно проживали на территории:				
Азербайджана	-	-	-	-
Армении	-	-	-	-
Беларуси	-	-	-	-
Грузии	1	1	-	-
Казахстана	12	12	9	8
Киргизии	3	3	3	2
Латвии	-	-	-	-
Литвы	1	1	1	1
Республики Молдова	2	2	2	2
России ³⁾	1	1	1	1
Таджикистана	3	3	1	1
Туркмении	3	3	3	3
Узбекистана	7	6	6	6
Украины	3	3	3	1
Эстонии	-	-	-	-
на другой территории или территория не указана	-	-	-	-

¹⁾ Граждане Российской Федерации и иностранные граждане, получившие соответствующий официальный статус в Управлении Федеральной миграционной службы по Республике Бурятия.

²⁾ Без снятых с учета.

³⁾ Чеченская Республика.

4.16. ЧИСЛЕННОСТЬ ВЫНУЖДЕННЫХ ПЕРЕСЕЛЕНЦЕВ И БЕЖЕНЦЕВ¹⁾
(человек)

	2009	2010	2011	Всего с начала регистрации (на 1 января 2012г.) ²⁾
Всего	82	78	68	53
из них ранее постоянно проживали на территории:				
Азербайджана	-	-	-	-
Армении	-	-	-	-
Беларуси	-	-	-	-
Грузии	1	1	-	-
Казахстана	31	31	26	22
Киргизии	7	7	7	3
Латвии	-	-	-	-
Литвы	1	1	1	1
Республики Молдова	3	3	3	3
России ³⁾	3	3	3	3
Таджикистана	6	6	2	2
Туркмении	3	3	3	3
Узбекистана	19	15	15	15
Украины	8	8	8	1
Эстонии	-	-	-	-
на другой территории или территория не указана	-	-	-	-

¹⁾ Граждане Российской Федерации и иностранные граждане, получившие соответствующий официальный статус в Управлении Федеральной миграционной службы по Республике Бурятия.

²⁾ Без снятых с учета.

³⁾ Чеченская Республика.

МЕТОДОЛОГИЧЕСКИЕ ПОЯСНЕНИЯ

Первоисточником получения сведений о населении являются переписи населения.

Перепись населения – процесс сбора демографических, экономических и социальных данных, характеризующих каждого жителя страны или территории по состоянию на определенный момент времени.

Последняя Всероссийская перепись населения проведена в 2010 году по состоянию на 0 часов 14 октября.

К **постоянному населению** относятся лица, постоянно проживающие на данной территории, включая временно отсутствующих.

Распределение населения на городское и сельское производится по месту проживания, при этом городскими населенными пунктами считаются населенные пункты, отнесенные в установленном законодательном порядке к категории городских. Все остальные населенные пункты являются сельскими.

Естественное движение населения – обобщенное название совокупности рождений и смертей, изменяющих численность населения так называемым естественным путем. К естественному движению населения относятся также браки и разводы; хотя они не меняют численности населения непосредственно, но учитываются в том же порядке, что рождения и смерти.

Сведения о **рождениях, смертях, браках, разводах** получаются на основании ежегодной статистической разработки данных, содержащихся в записях актов о рождении, смерти, заключении и расторжении брака, составляемых органами записи актов гражданского состояния. Начиная с 1997г. данные о браках и разводах получаются на основании отчетности органов ЗАГС. В число родившихся включены только родившиеся живыми.

Минимальный возраст вступления в брак в Российской Федерации установлен законом - 18 лет для мужчин и для женщин. В отдельных случаях, по решению местных органов власти, он может быть снижен, но не более чем на 2 года.

Общие показатели **естественного движения населения** используются, как правило, для оценки текущих изменений в развитии населения в целом, например, как составляющие при расчете его численности.

Естественный прирост населения – абсолютная величина разности между числами родившихся и умерших за определенный промежуток времени. Его величина может быть как положительной, так и отрицательной.

Коэффициенты рождаемости и смертности общие – отношение соответственно числа родившихся (живыми) и числа умерших в течение календарного года к среднегодовой численности населения. Исчисляются в промилле (на 1000 человек населения).

Коэффициент естественного прироста – разность общих коэффициентов рождаемости и смертности.

Коэффициенты брачности и разводимости общие – отношение числа зарегистрированных в течение календарного года браков и разводов к среднегодовой численности населения. Исчисляются в промилле (на 1000 человек населения).

Коэффициент младенческой смертности исчисляется как сумма двух составляющих, первая из которых – отношение числа умерших в возрасте до одного года из родившихся в том году, для которого высчитывается коэффициент, к общему числу родившихся в том же году, а вторая – отношение числа умерших в возрасте до одного года из родившихся в предыдущем году к общему числу родившихся в предыдущем году. Исчисляется в промилле (на 1000 родившихся живыми).

Источником информации о **причинах смерти** являются записи в медицинских свидетельствах о смерти, составляемых врачом относительно заболевания, внешних причин смерти - несчастного случая, убийства, самоубийства и другого внешнего воздействия (повреждения в результате действий, предусмотренных законом, повреждения без

уточнения их случайного или преднамеренного характера, повреждения в результате военных действий), послуживших причиной смерти.

Такие записи служат основанием для указания причины смерти в записях актов о смерти.

Разработка записей актов на умерших по причинам смерти до 1999г. производилась применительно к Краткой номенклатуре причин смерти (1981г.), основанной на Международной статистической классификации болезней, травм и причин смерти (IX пересмотр Всемирной организации здравоохранения 1975г.), с 1999г. – по Краткой номенклатуре причин смерти 1997г., основанной на Международной статистической классификации болезней и проблем, связанных со здоровьем (X пересмотр Всемирной организации здравоохранения 1989г.).

Коэффициенты смертности по причинам смерти – отношение числа умерших от указанных причин смерти к среднегодовой численности населения по текущей оценке. В отличие от общих коэффициентов смертности они рассчитаны не на 1000 человек, а на 100 000 человек населения.

Данные о **международной и внутрироссийской миграции** получены в результате разработки поступающих от территориальных органов Федеральной миграционной службы первичных документов статистического учета прибытия и убытия, которые составляются при регистрации и снятии с регистрационного учета населения по месту жительства.

Понятия "прибывшие" и "выбывшие" характеризуют миграцию с некоторой условностью, так как одно и то же лицо может в течение года менять место постоянного жительства не один раз.

Информация о **вынужденных переселенцах и беженцах** публикуется по данным Федеральной миграционной службы. Численность вынужденных переселенцев и беженцев за год равна числу лиц, получивших в течение года в территориальных органах Федеральной миграционной службы соответствующий официальный статус, к которому прибавляется число имеющих статус и прибывших из других районов страны и вычитается число снятых с учета из получивших статус в течение данного года. Число вынужденных переселенцев и беженцев с начала регистрации равно сумме соответствующих чисел за 1992-2011г.г., из которых вычитается число снятых с учета из получивших статус в предыдущие годы.

Беженец – лицо, которое не является гражданином Российской Федерации и которое в силу вполне обоснованных опасений стать жертвой преследований по признаку расы, вероисповедания, гражданства, национальности, принадлежности к определенной социальной группе или политических убеждений находится вне страны своей гражданской принадлежности и не может пользоваться защитой этой страны или не желает пользоваться такой защитой вследствие таких опасений; или, не имея определенного гражданства и находясь вне страны своего прежнего обычного местожительства в результате подобных событий, не может или не желает вернуться в нее вследствие таких опасений (Федеральный закон Российской Федерации от 28 июня 1997г. № 95-ФЗ "О внесении изменений и дополнений в Закон Российской Федерации "О беженцах").

Вынужденный переселенец – гражданин Российской Федерации, покинувший место жительства вследствие совершенного в отношении его или членов его семьи насилия или преследования в иных формах либо вследствие реальной опасности подвергнуться преследованию по признаку расовой или национальной принадлежности, вероисповедания, языка, а также по признаку принадлежности к определенной социальной группе или политических убеждений, ставших поводами для проведения враждебных кампаний в отношении конкретного лица или группы лиц, массовых нарушений общественного порядка (Федеральный закон Российской Федерации от 28 декабря 1995г. № 202-ФЗ "О внесении изменений и дополнений в Закон Российской Федерации "О вынужденных переселенцах").

5. ТРУД



Занятость и безработица

5.1. Численность экономически активного населения, занятых и безработных	57	5.17. Средняя продолжительность поиска работы безработными по возрастным группам.	66
5.2. Уровень экономической активности населения, уровень занятости и уровень безработицы.	57	5.18. Трудоустройство населения органами государственной службы занятости.	67
5.3. Среднегодовая численность занятых в экономике по формам собственности	57	5.19. Численность незанятого населения, состоящего на учете в органах государственной службы занятости	67
5.4. Среднегодовая численность занятых в экономике по видам экономической деятельности.	58	5.20. Численность незанятого населения, состоящего на учете в органах государственной службы занятости, по районам Республики Бурятия.	67
5.5. Число рабочих мест в эквиваленте полной занятости по видам экономической деятельности.	59	Прием и выбытие работников, использование рабочего времени	
5.6. Удельный вес численности женщин в общей численности занятых в экономике по видам экономической деятельности.	60	5.21. Прием и выбытие работников по видам экономической деятельности в 2011 году	68
5.7. Численность мужчин и женщин, занятых в экономике, по видам экономической деятельности	60	5.22. Численность работников организаций, работающих неполное рабочее время по видам экономической деятельности в 2011 году.	69
5.8. Численность занятых в экономике по полу и занятиям.	61	Условия труда, производственный травматизм	
5.9. Распределение численности занятых в экономике по возрастным группам.	63	5.23. Удельный вес численности работников, занятых во вредных и опасных условиях труда, по видам воздействующих производственных факторов	70
5.10. Распределение численности занятых в экономике по уровню образования	63	5.24. Удельный вес численности работников, занятых во вредных и опасных условиях труда в государственных и негосударственных организациях	70
5.11. Распределение численности безработных по возрастным группам.	63	5.25. Удельный вес численности мужчин и женщин, занятых во вредных и опасных условиях труда	71
5.12. Распределение численности безработных по уровню образования.	64	5.26. Удельный вес работников, имеющих право на компенсации за работу во вредных и опасных условиях труда	72
5.13. Распределение численности безработных по обстоятельствам незанятости	64	5.27. Травматизм на производстве	72
5.14. Распределение численности безработных по способам поиска работы.	64	5.28. Численность пострадавших на производстве по видам экономической деятельности.	72
5.15. Распределение численности безработных по продолжительности поиска работы.	65	5.29. Профессиональные заболевания (отравления).	73
5.16. Распределение численности безработных по профессиональной принадлежности к занятиям.	65	Методологические пояснения	73

ЗАНЯТОСТЬ И БЕЗРАБОТИЦА

5.1. ЧИСЛЕННОСТЬ ЭКОНОМИЧЕСКИ АКТИВНОГО НАСЕЛЕНИЯ, ЗАНЯТЫХ И БЕЗРАБОТНЫХ

(тысяч человек)

	2009	2010	2011
Численность экономически активного населения¹⁾ - всего	456,5	469,3	460,2
мужчины	234,8	240,7	235,6
женщины	221,7	228,5	224,6
в том числе:			
занятые в экономике - всего	392,3	420,5	418,6
мужчины	200,4	215,6	214,1
женщины	191,9	204,9	204,5
безработные - всего	64,2	48,7	41,6
мужчины	34,5	25,1	21,5
женщины	29,8	23,6	20,1
из числа безработных студенты, учащиеся, пенсионеры	8,2	8,0	5,5
Численность безработных, зарегистрированных в органах государственной службы занятости (на конец года)²⁾ - всего	11,3	8,8	6,7
мужчины	4,7	3,7	2,8
женщины	6,6	5,1	3,9
из них безработные, которым назначено пособие по безработице - всего	9,4	7,8	6,0
мужчины	3,9	3,3	3,5
женщины	5,5	4,5	2,5

¹⁾ По материалам выборочных обследований населения по проблемам занятости; в среднем за год.

²⁾ По данным Республиканского агентства занятости населения.

5.2. УРОВЕНЬ ЭКОНОМИЧЕСКОЙ АКТИВНОСТИ НАСЕЛЕНИЯ, УРОВЕНЬ ЗАНЯТОСТИ И УРОВЕНЬ БЕЗРАБОТИЦЫ¹⁾

(в процентах)

	Уровень экономической активности населения		Уровень занятости населения		Уровень безработицы населения		Уровень зарегистрированной безработицы
	в возрасте 15-72 лет	в трудоспособном возрасте	в возрасте 15-72 лет	в трудоспособном возрасте	в возрасте 15-72 лет	в трудоспособном возрасте	
Всего							
2009	62,2	69,0	53,4	59,1	14,1	14,3	2,3
2010	64,1	72,4	57,5	64,9	10,4	10,4	1,9
2011	63,2	71,8	57,5	65,2	9,1	9,2	1,4
в том числе:							
мужчины							
2009	67,6	72,5	57,7	61,9	14,7	14,7	...
2010	69,6	74,8	62,3	67,2	10,4	10,2	...
2011	68,5	74,1	62,2	67,3	9,1	9,2	...
женщины							
2009	57,4	65,3	49,7	56,3	13,4	13,8	...
2010	59,2	70,0	53,1	62,5	10,3	10,6	...
2011	58,5	69,4	53,3	62,9	9,0	9,3	...

¹⁾ По материалам выборочных обследований населения по проблемам занятости; в среднем за год.

Уровень зарегистрированной безработицы - по данным Республиканского агентства занятости населения; на конец года.

²⁾ Мужчины 16-59 лет, женщины 16-54 года.

5.3. СРЕДНЕГОДОВАЯ ЧИСЛЕННОСТЬ ЗАНЯТЫХ В ЭКОНОМИКЕ ПО ФОРМАМ СОБСТВЕННОСТИ

	2009	2010	2011
	Тысяч человек		
Всего занято в экономике	397,5	417,1	417,4
в том числе по формам собственности:			
государственная, муниципальная	156,5	150,3	145,8
частная	202,4	232,4	244,9
собственность общественных и религиозных организаций (объединений)	2,3	2,3	2,2
смешанная российская	18,5	15,1	16,3
иностранная, совместная российская и иностранная	17,8	16,9	8,2

Продолжение табл. 5.3

	2009	2010	2011
	В процентах к итогу		
Всего занято в экономике	100	100	100
в том числе по формам собственности:			
государственная и муниципальная	39,4	36,0	34,9
частная	50,9	55,7	58,7
собственность общественных и религиозных организаций (объединений)	0,6	0,6	0,5
смешанная российская	4,6	3,6	3,9
иностранная, совместная российская и иностранная	4,5	4,1	2,0

5.4. СРЕДНЕГОДОВАЯ ЧИСЛЕННОСТЬ ЗАНЯТЫХ В ЭКОНОМИКЕ ПО ВИДАМ ЭКОНОМИЧЕСКОЙ ДЕЯТЕЛЬНОСТИ

	2009	2010	2011
	Тысяч человек		
Всего в экономике	397,5	417,1	417,4
в том числе по видам экономической деятельности:			
Сельское хозяйство, охота и лесное хозяйство	54,7	54,7	59,1
Рыболовство, рыбоводство	1,1	1,6	1,6
Добыча полезных ископаемых	8,4	9,6	9,6
в том числе:			
добыча топливно-энергетических полезных ископаемых	1,5	2,5	2,5
добыча полезных ископаемых, кроме топливно-энергетических	6,9	7,0	7,0
Обрабатывающие производства	41,7	47,5	47,2
из них:			
производство пищевых продуктов, включая напитки, и табака	7,4	8,9	9,2
текстильное и швейное производство	1,3	2,0	2,1
производство кожи, изделий из кожи и производство обуви	0,2	0,3	0,1
обработка древесины и производство изделий из дерева	5,3	6,4	6,3
целлюлозно-бумажное производство;			
издательская и полиграфическая деятельность	2,9	3,4	3,4
химическое производство	0,1	0,1	0,1
производство резиновых и пластмассовых изделий	0,3	0,4	0,3
производство прочих неметаллических минеральных продуктов	2,5	2,5	2,4
металлургическое производство и производство готовых металлических изделий	2,6	3,7	3,5
производство машин и оборудования	1,1	1,2	1,0
производство электрооборудования, электронного и оптического оборудования	2,0	2,4	2,4
производство транспортных средств и оборудования	13,5	14,3	14,5
прочие производства	2,5	2,0	1,8
Производство и распределение электроэнергии, газа и воды	14,9	16,3	16,1
Строительство	26,5	27,2	27,0
Оптовая и розничная торговля; ремонт автотранспортных средств, мотоциклов, бытовых изделий и предметов личного пользования	54,5	59,0	60,0
Гостиницы и рестораны	8,2	8,8	9,0
Транспорт и связь	29,6	29,6	29,1
Финансовая деятельность	5,0	5,1	4,9
Операции с недвижимым имуществом, аренда и предоставление услуг	23,6	25,7	26,4
Государственное управление и обеспечение военной безопасности; обязательное социальное обеспечение	33,5	36,0	35,1
Образование	46,3	44,2	42,8
Здравоохранение и предоставление социальных услуг	33,4	33,1	31,9
Предоставление прочих коммунальных, социальных и персональных услуг	16,1	18,1	17,3
Предоставление услуг по ведению домашнего хозяйства	-	0,4	0,4
	В процентах к итогу		
Всего в экономике	100	100	100
в том числе по видам экономической деятельности:			
Сельское хозяйство, охота и лесное хозяйство	13,8	13,1	14,2
Рыболовство, рыбоводство	0,3	0,4	0,4

	2009	2010	2011
Добыча полезных ископаемых	2,1	2,3	2,3
в том числе:			
добыча топливно-энергетических полезных ископаемых	0,4	0,6	0,6
добыча полезных ископаемых, кроме топливно-энергетических	1,7	1,7	1,7
Обрабатывающие производства	10,5	11,4	11,3
из них:			
производство пищевых продуктов, включая напитки, и табака	1,9	2,1	2,2
текстильное и швейное производство	0,3	0,5	0,5
производство кожи, изделий из кожи и производство обуви	0,1	0,1	0,0
обработка древесины и производство изделий из дерева	1,3	1,5	1,5
целлюлозно-бумажное производство; издательская и полиграфическая деятельность	0,7	0,8	0,8
химическое производство	0,0	0,0	0,0
производство резиновых и пластмассовых изделий	0,1	0,1	0,1
производство прочих неметаллических минеральных продуктов	0,6	0,6	0,6
металлургическое производство и производство готовых металлических изделий	0,7	0,9	0,8
производство машин и оборудования	0,3	0,3	0,2
производство электрооборудования, электронного и оптического оборудования	0,5	0,6	0,6
производство транспортных средств и оборудования	3,4	3,4	3,5
прочие производства	0,6	0,5	0,4
Производство и распределение электроэнергии, газа и воды	3,7	3,9	3,8
Строительство	6,7	6,5	6,5
Оптовая и розничная торговля; ремонт автотранспортных средств, мотоциклов, бытовых изделий и предметов личного пользования	13,7	14,1	14,4
Гостиницы и рестораны	2,1	2,1	2,2
Транспорт и связь	7,4	7,1	7,0
Финансовая деятельность	1,3	1,2	1,2
Операции с недвижимым имуществом, аренда и предоставление услуг	5,9	6,2	6,3
Государственное управление и обеспечение военной безопасности; обязательное социальное обеспечение	8,4	8,6	8,4
Образование	11,6	10,6	10,2
Здравоохранение и предоставление социальных услуг	8,4	7,9	7,7
Предоставление прочих коммунальных, социальных и персональных услуг	4,1	4,3	4,1
Предоставление услуг по ведению домашнего хозяйства	-	0,1	0,1

5.5. ЧИСЛО РАБОЧИХ МЕСТ В ЭКВИВАLENTE ПОЛНОЙ ЗАНЯТОСТИ ПО ВИДАМ ЭКОНОМИЧЕСКОЙ ДЕЯТЕЛЬНОСТИ

	Тысяч			В процентах к предыдущему году		
	2009	2010	2011 ¹⁾	2009	2010	2011 ¹⁾
Всего в экономике	630	604	600	115,6	95,8	99,3
из них по видам экономической деятельности, производя- щим продукцию (услуги), реализуемую по рыночным ценам:						
Сельское хозяйство, охота и лесное хозяйство	172	145	15	118,8	84,7	104,0
Добыча полезных ископаемых	16	12	13	162,6	76,8	105,3
Обрабатывающие производства	49	56	57	100,0	114,3	101,8
Производство и распределение электроэнергии, газа и воды	19	18	19	128,7	95,9	105,0
Строительство	40	38	36	112,1	94,3	94,7
Оптовая и розничная торговля; ремонт автотранспортных средств, мотоциклов, бытовых изделий и предметов личного пользования	84	83	82	116,5	99,4	98,3
Гостиницы и рестораны	14	15	17	161,9	113,8	107,7
Транспорт и связь	36	36	39	89,3	99,9	107,2
Операции с недвижимым имуществом, аренда и предоставление услуг	27	31	29	108,6	115,2	91,1

¹⁾ Данные предварительные.

**5.6. УДЕЛЬНЫЙ ВЕС ЧИСЛЕННОСТИ ЖЕНЩИН В ОБЩЕЙ ЧИСЛЕННОСТИ ЗАНЯТЫХ В ЭКОНОМИКЕ
ПО ВИДАМ ЭКОНОМИЧЕСКОЙ ДЕЯТЕЛЬНОСТИ**
(в процентах)

	2009	2010	2011
Всего в экономике	48,9	48,7	48,8
в том числе по видам экономической деятельности:			
Сельское хозяйство, охота и лесное хозяйство	37,5	30,0	33,7
Рыболовство, рыбоводство	-	10,2	40,5
Добыча полезных ископаемых	7,1	16,3	14,9
Обрабатывающие производства	39,2	37,0	36,9
Производство электроэнергии, газа и воды	26,2	25,0	24,9
Строительство	17,3	10,1	15,8
Оптовая и розничная торговля; ремонт автотранспортных средств, мотоциклов, бытовых изделий и предметов личного пользования	63,8	63,7	66,3
Гостиницы и рестораны	78,9	85,8	84,2
Транспорт и связь	33,3	29,6	34,2
Финансовая деятельность	63,6	71,4	77,8
Операции с недвижимым имуществом, аренда и предоставление услуг	35,4	40,5	33,4
Государственное управление и обеспечение военной безопасности, социальное страхование	43,9	38,5	37,9
Образование	72,9	76,7	80,8
Здравоохранение и предоставление социальных услуг	80,2	77,9	80,1
Предоставление прочих коммунальных, социальных и персональных услуг	71,1	69,1	63,5
Предоставление услуг по ведению домашнего хозяйства	-	57,5	62,0

5.7. ЧИСЛЕННОСТЬ МУЖЧИН И ЖЕНЩИН, ЗАНЯТЫХ В ЭКОНОМИКЕ, ПО ВИДАМ ЭКОНОМИЧЕСКОЙ ДЕЯТЕЛЬНОСТИ

	2009		2010		2011	
	мужчины	женщины	мужчины	женщины	мужчины	женщины
	Тысяч человек					
Всего в экономике	200,4	191,9	215,6	204,9	214,1	204,5
в том числе по видам экономической деятельности:						
Сельское хозяйство, охота и лесное хозяйство	38,3	23,0	34,3	14,7	37,5	19,1
Рыболовство, рыбоводство	0,9	-	1,1	0,1	1,1	0,7
Добыча полезных ископаемых	11,6	0,9	10,3	2,0	11,7	2,1
Обрабатывающие производства	23,0	14,8	25,3	14,9	27,6	16,1
Производство электроэнергии, газа и воды	10,9	3,9	12,3	4,1	16,2	5,4
Строительство	17,3	3,6	20,6	2,3	18,0	3,4
Оптовая и розничная торговля; ремонт автотранспортных средств, мотоциклов, бытовых изделий и предметов личного пользования	18,2	32,1	20,7	41,4	19,4	38,2
Гостиницы и рестораны	2,2	8,1	1,8	10,9	1,6	8,4
Транспорт и связь	18,6	9,3	22,8	9,6	23,6	12,3
Финансовая деятельность	1,5	2,5	1,8	4,5	1,7	5,9
Операции с недвижимым имуществом, аренда и предоставление услуг	8,7	4,7	13,5	9,2	10,3	5,2
Государственное управление и обеспечение военной безопасности, социальное страхование	25,9	20,2	27,2	17,0	24,7	15,0
Образование	13,9	37,5	10,2	33,9	8,8	36,9
Здравоохранение и предоставление социальных услуг	5,2	20,9	7,7	27,2	6,6	26,4
Предоставление прочих коммунальных, социальных и персональных услуг	4,2	10,4	5,6	12,6	5,2	9,0
Предоставление услуг по ведению домашнего хозяйства	-	-	0,4	0,5	0,3	0,4

	В процентах к итогу					
	мужчины	женщины	мужчины	женщины	мужчины	женщины
Всего в экономике	100	100	100	100	100	100
в том числе по видам экономической деятельности:						
Сельское хозяйство, охота и лесное хозяйство	19,1	12,0	15,9	7,2	17,5	9,3
Рыболовство, рыбоводство	0,5	-	0,5	0,1	0,5	0,4
Добыча полезных ископаемых	5,8	0,5	4,8	10,0	5,5	1,0
Обрабатывающие производства	11,5	7,7	11,8	7,3	12,9	7,9
Производство электроэнергии, газа и воды	5,4	2,0	5,7	2,0	7,6	2,6
Строительство	8,6	1,9	9,6	1,1	8,4	1,7
Оптовая и розничная торговля; ремонт автотранспортных средств, мотоциклов, бытовых изделий и предметов личного пользования	9,1	16,7	9,6	20,2	9,1	18,7
Гостиницы и рестораны	1,1	4,2	0,8	5,3	0,7	4,1
Транспорт и связь	9,3	4,8	10,6	4,5	11,0	6,0
Финансовая деятельность	0,7	1,3	0,8	2,2	0,8	2,9
Операции с недвижимым имуществом, аренда и предоставление услуг	4,3	2,5	6,3	4,5	4,8	2,5
Государственное управление и обеспечение военной безопасности, социальное страхование	12,9	10,5	12,6	8,3	11,5	7,4
Образование	6,9	19,5	4,7	16,5	4,1	18,1
Здравоохранение и предоставление социальных услуг	2,6	10,9	3,6	13,3	3,1	12,9
Предоставление прочих коммунальных, социальных и персональных услуг	2,1	5,4	2,6	6,1	2,4	4,4
Предоставление услуг по ведению домашнего хозяйства	-	-	0,2	0,2	0,1	0,2

5.8. ЧИСЛЕННОСТЬ ЗАНЯТЫХ В ЭКОНОМИКЕ ПО ПОЛУ И ЗАНЯТИЯМ¹⁾
(человек)

	2009			2010			2011		
	Всего	в том числе		Всего	в том числе		Всего	в том числе	
		мужчины	женщины		мужчины	женщины		мужчины	женщины
Занятые в экономике - всего	392270	200328	191942	420536	215592	204944	418552	214103	204449
Руководители (представители) органов власти и управления всех уровней, включая руководителей учреждений, организаций и предприятий	21501	9234	12267	27336	14442	12894	26858	14400	12458
Специалисты в области естественных и инженерных наук	7356	4241	3115	8994	6312	2682	9568	7411	2157
Специалисты в области биологических, сельскохозяйственных наук и здравоохранения	5926	2192	3734	3903	1519	2384	6874	1664	5210
Специалисты в области образования	25687	7188	18499	18425	3953	14471	17419	2942	14477
Прочие специалисты высшего уровня квалификации	29129	7345	21785	29745	8462	21283	28152	7315	20837
Специалисты среднего уровня квалификации физических и инженерных направлений деятельности	13228	11397	1831	15019	11549	3470	13000	9352	3648
Специалисты среднего уровня квалификации и вспомогательный персонал естественных наук и здравоохранения	10578	193	10385	13984	2070	11914	11979	793	11186
Специалисты среднего уровня квалификации в сфере образования	6198	460	5738	9193	1470	7723	8055	432	7624
Средний персонал в области финансово-экономической, административной и социальной деятельности	21870	8295	13575	22388	9111	13277	21821	11189	10632

	2009			2010			2011		
	Всего	в том числе		Всего	в том числе		Всего	в том числе	
		мужчины	женщины		мужчины	женщины		мужчины	женщины
Служащие, занятые подготовкой информации, оформлением документации и учетом	6539	489	6050	4384	591	3793	6781	265	6517
Служащие сферы обслуживания	2259	-	2259	3778	493	3285	4050	167	3883
Работники сферы индивидуальных услуг и защиты граждан и собственности	21498	6452	15046	36182	11214	24967	34961	13385	21575
Продавцы, демонстраторы товаров, натурщики и демонстраторы одежды	24326	2922	21404	29869	3268	26600	26450	2285	24166
Рабочие жилищно-коммунального хозяйства	2380	2004	377	4760	3647	1114	2396	1933	463
Квалифицированные работники товарного сельскохозяйственного производства, лесного, охотничьего хозяйства, рыбоводства и рыболовства, производящие продукцию для личного потребления	49476	28965	20511	28327	17000	11327	37805	23094	14712
Рабочие, занятые на горных, горно-капитальных, строительно-монтажных и строительно-ремонтных работах	13612	11605	2008	15830	13888	1942	13804	12489	1315
Рабочие металлообрабатывающей и машиностроительной промышленности	19214	17726	1488	18841	17276	1565	17228	15351	1878
Рабочие, занятые изготовлением прецизионных инструментов и приборов, рабочие художественных промыслов и других видов производств в художественной промышленности, рабочие полиграфического производства	247	140	106	908	395	512	619	378	241
Другие профессии квалифицированных рабочих промышленных предприятий	5028	2797	2232	6301	2762	3539	8903	3708	5196
Профессии рабочих транспорта и связи	4583	3291	1292	5441	3816	1625	9228	6270	2958
Профессии рабочих промышленности, транспорта и связи, не вошедшие в другие группы	2824	2364	459	1904	1087	817	1982	1120	861
Операторы, аппаратчики и машинисты промышленных установок	4375	3905	470	10996	9478	1518	4818	3807	1012
Операторы, аппаратчики и машинисты промышленного оборудования и сборщики изделий	2564	486	2078	2597	802	1794	3059	1856	1202
Водители и машинисты подвижного оборудования	33900	32564	1336	41071	39421	1651	39265	38596	670
Неквалифицированные рабочие сферы обслуживания жилищно-коммунального хозяйства, торговли и родственных видов деятельности	4485	3031	1454	5469	1766	3702	7455	3790	3664
Неквалифицированные рабочие сельского, лесного, охотничьего хозяйства, рыбоводства и рыболовства	3151	3013	138	5555	4665	890	5020	4123	896
Неквалифицированные рабочие, занятые в промышленности, транспорте, в связи, геологии и разведке недр	4059	3252	806	6066	4159	1907	2773	2052	722
Профессии неквалифицированных рабочих, общие для всех отраслей экономики	46276	24777	21499	42550	20482	22068	47687	23398	24289

¹⁾ Данные приведены по основной или единственной работе. Перечень группировок занятий приведен в соответствии с Общероссийским классификатором занятий.

5.9. РАСПРЕДЕЛЕНИЕ ЧИСЛЕННОСТИ ЗАНЯТЫХ В ЭКОНОМИКЕ ПО ВОЗРАСТНЫМ ГРУППАМ¹⁾

(в процентах к итогу)

	Занято в экономи- ке - всего	в том числе в возрасте, лет										Средний возраст, занятых в экономике лет
		до 20	20-24	25-29	30-34	35-39	40-44	45-49	50-54	55-59	60-72	
Всего												
2009	100	2,3	11,1	14,1	14,0	12,0	10,7	13,3	11,9	7,0	3,6	38,8
2010	100	2,1	12,7	14,7	13,8	11,7	10,7	13,1	11,5	6,4	3,2	38,3
2011	100	1,3	12,1	16,0	13,8	12,4	10,2	12,7	11,8	6,6	3,1	38,4
мужчины												
2009	100	3,2	13,5	15,3	14,0	11,2	10,4	12,4	10,1	6,6	3,2	37,6
2010	100	2,6	14,1	15,3	13,6	11,3	10,1	11,9	10,7	7,1	3,2	37,8
2011	100	1,1	13,5	17,1	13,7	12,3	9,6	12,0	10,6	7,0	3,1	37,9
женщины												
2009	100	1,5	8,6	12,8	14,0	12,8	11,0	14,2	13,8	7,3	4,0	40,0
2010	100	1,6	11,2	14,2	14,0	12,0	11,4	14,4	12,3	5,7	3,1	38,9
2011	100	1,5	10,7	14,8	13,9	12,4	10,9	13,5	13,0	6,2	3,1	38,8

¹⁾ Здесь и в табл. 5.10. – 5.17 данные приведены по материалам выборочных обследований населения по проблемам занятости по данным месячных обследований.

5.10. РАСПРЕДЕЛЕНИЕ ЧИСЛЕННОСТИ ЗАНЯТЫХ В ЭКОНОМИКЕ ПО УРОВНЮ ОБРАЗОВАНИЯ

(в процентах к итогу)

	Занятые в экономи- ке - всего	из них имеют образование						
		высшее профессиональное	среднее профессиональное	начальное профессиональное	среднее (полное) общее	основное общее	не имеют основного общего образования	послевузовское образование
Всего								
2009	100	24,9	24,5	20,8	22,1	7,0	0,2	0,5
2010	100	24,2	23,6	24,3	20,5	6,5	0,7	0,2
2011	100	25,3	24,2	23,8	19,4	6,4	0,8	0,1
мужчины								
2009	100	18,8	20,0	24,7	27,0	8,5	0,3	0,7
2010	100	18,6	21,3	26,9	24,6	7,7	0,8	0,1
2011	100	19,8	19,8	28,8	22,7	7,8	1,1	-
женщины								
2009	100	31,4	29,2	16,7	17,0	5,4	0,2	0,2
2010	100	30,1	26,1	21,5	16,3	5,2	0,5	0,2
2011	100	31,1	28,9	18,5	16,0	4,9	0,5	0,1

5.11. РАСПРЕДЕЛЕНИЕ ЧИСЛЕННОСТИ БЕЗРАБОТНЫХ ПО ВОЗРАСТНЫМ ГРУППАМ

(в процентах к итогу)

	Безработные - всего	в том числе в возрасте, лет										Средний возраст без- работных, лет
		до 20	20-24	25-29	30-34	35-39	40-44	45-49	50-54	55-59	60-72	
Всего												
2009	100	8,0	18,1	18,0	8,2	8,7	9,7	9,1	9,1	8,3	2,8	35,7
2010	100	12,1	18,9	14,2	11,7	9,2	7,6	7,8	10,9	4,5	3,1	34,4
2011	100	2,6	11,5	17,9	13,7	9,4	12,7	13,2	12,7	4,8	1,5	37,4
мужчины												
2009	100	8,7	16,4	15,9	7,6	8,7	9,3	8,7	10,5	10,9	3,3	36,8
2010	100	12,0	20,3	12,0	12,	8,8	8,0	7,2	10,8	5,6	3,6	35,4
2011	100	2,8	12,5	18,1	14,4	8,4	14,0	10,2	12,6	4,7	2,3	37,0
женщины												
2009	100	7,2	19,9	20,5	8,9	8,6	10,1	9,5	7,5	5,4	2,3	34,5
2010	100	12,3	17,4	16,5	11,4	9,7	7,2	8,5	11,0	3,4	2,5	33,8
2011	100	2,5	10,5	17,4	12,9	10,5	11,4	16,4	12,9	5,0	0,5	37,9

5.12. РАСПРЕДЕЛЕНИЕ ЧИСЛЕННОСТИ БЕЗРАБОТНЫХ ПО УРОВНЮ ОБРАЗОВАНИЯ

(в процентах к итогу)

	Безработные, всего	из них имеют образование					
		высшее профессиональное	среднее профессиональное	начальное профессиональное	среднее (полное) общее	основное общее	не имеют ос- новного обще- го образования
Всего							
2009	100	14,0	18,4	18,5	36,6	12,3	0,2
2010	100	10,5	16,9	20,6	34,7	15,9	1,4
2011	100	11,5	18,5	21,4	35,3	12,5	0,7
мужчины							
2009	100	9,4	16,9	18,4	41,3	14,0	-
2010	100	7,4	12,8	22,2	36,8	19,2	1,6
2011	100	7,4	12,6	23,3	38,6	17,2	0,9
женщины							
2009	100	19,3	20,2	18,5	31,1	10,5	0,3
2010	100	13,7	21,4	18,8	32,5	12,4	1,2
2011	100	15,9	24,9	19,4	31,8	7,5	0,5

5.13. РАСПРЕДЕЛЕНИЕ ЧИСЛЕННОСТИ БЕЗРАБОТНЫХ ПО ОБСТОЯТЕЛЬСТВАМ НЕЗАНЯТОСТИ

(в процентах к итогу)

	Безработные - всего	в том числе			
		ранее имели работу	из них оставили прежнее место работы в связи		ранее не имели работы
			с высвобождением по причине сокращения штатов, ликвидации организации, собственного дела	с увольнением по собственному желанию	
Всего					
2009	100	65,0	18,2	17,0	35,0
2010	100	63,9	15,6	20,1	36,1
2011	100	74,5	18,0	31,0	25,5
мужчины					
2009	100	62,2	18,6	14,0	37,8
2010	100	62,2	15,9	21,5	37,8
2011	100	71,2	18,6	33,5	28,8
женщины					
2009	100	68,5	17,8	20,5	31,5
2010	100	65,7	15,2	18,6	34,3
2011	100	78,1	17,4	28,4	21,9

5.14. РАСПРЕДЕЛЕНИЕ ЧИСЛЕННОСТИ БЕЗРАБОТНЫХ ПО СПОСОБАМ ПОИСКА РАБОТЫ

(в процентах)

	Безработные ¹⁾ – всего	из них использовали способы поиска работы					
		обращение в государственную службу занятости	обращение в коммерческую службу занятости	подача объявле- ний в печать, отклик на объявления	обращение к друзьям, родственникам, знакомым	непосредственное обращение к администрации/ работодателю	другие способы
Всего							
2009	100	21,6	2,0	7,8	65,0	20,5	10,1
2010	100	26,5	2,9	9,7	49,3	18,1	10,5
2011	100	25,5	2,2	14,9	53,4	27,2	10,3
мужчины							
2009	100	17,8	1,8	6,4	67,1	18,8	10,1
2010	100	23,9	2,8	7,6	49,4	15,9	13,1
2011	100	20,0	0,5	15,8	58,6	24,7	13,0
женщины							
2009	100	26,0	2,1	9,5	62,6	22,5	10,2
2010	100	29,7	3,0	11,9	49,1	20,8	7,6
2011	100	31,3	4,0	13,9	47,8	29,9	7,5

¹⁾ Сумма значений превышает 100%, так как безработные указывали все использованные способы поиска работы.

5.15. РАСПРЕДЕЛЕНИЕ ЧИСЛЕННОСТИ БЕЗРАБОТНЫХ ПО ПРОДОЛЖИТЕЛЬНОСТИ ПОИСКА РАБОТЫ
 (в процентах к итогу)

	Всего	в том числе ищут работу, месяцев					Среднее время поиска работы, месяцев
		менее 1	от 1 до 3	от 3 до 6	от 6 до 12	более года	
Безработные - всего							
2009	100	7,7	12,9	11,9	11,2	56,3	8,5
2010	100	17,5	12,5	11,7	15,6	42,7	8,0
2011	100	6,5	10,3	12,5	25,2	45,4	8,7
в том числе:							
Безработные без учащихся, студентов и пенсионеров							
2009	100	5,0	14,0	12,8	12,3	56,0	10,4
2010	100	15,2	11,5	11,5	16,7	45,1	9,1
2011	100	6,1	10,2	11,6	12,4	59,7	10,8
Студенты, учащиеся							
2009	100	91,9	8,1	-	-	-	0,6
2010	100	44,1	20,6	20,6	11,8	2,9	3,1
2011	100	15,0	15,0	25,0	5,0	40,0	8,0
Пенсионеры по возрасту и на льготных условиях							
2009	100	-	8,4	7,0	7,7	76,9	12,6
2010	100	14,3	25,0	3,6	10,7	46,4	8,7
2011	100	8,7	8,7	8,7	4,3	65,6	11,4
Пенсионеры по инвалидности							
2009	100	5,7	-	21,4	6,8	66,1	11,5
2010	100	22,2	5,6	11,1	5,6	55,5	9,6
2011	100	0,0	9,1	27,3	36,4	27,3	8,8
Безработные, ранее не имевшие работы							
2009	100	16,9	15,1	17,8	8,7	41,5	8,2
2010	100	17,7	19,1	12,7	12,5	38,1	3,8
2011	100	6,5	10,9	11,8	19,0	38,0	4,6
Безработные, не имевшие работы более 12 месяцев							
2009	100	2,1	3,4	3,8	8,8	81,9	15,0
2010	100	3,3	8,6	6,4	10,7	69,0	14,9
2011	100	4,8	9,9	5,8	10,1	69,4	15,0

5.16. РАСПРЕДЕЛЕНИЕ ЧИСЛЕННОСТИ БЕЗРАБОТНЫХ ПО ПРОФЕССИОНАЛЬНОЙ ПРИНАДЛЕЖНОСТИ К ЗАНЯТИЯМ¹⁾

	Тыс. человек			В процентах к итогу		
	всего	мужчины	женщины	всего	мужчины	женщины
	2009					
Безработные – всего	64,2	34,4	29,8	100	100	100
Руководители (представители) органов власти и управления всех уровней, включая руководителей организаций	1,7	0,2	1,5	2,7	0,7	5,0
Специалисты высшего уровня квалификации	3,3	1,5	1,8	5,1	4,4	5,9
Специалисты среднего уровня квалификации	4,6	1,0	3,6	7,1	3,0	12,0
Работники, занятые подготовкой информации, оформлением документации, учетом и обслуживанием	1,0	-	1,0	1,6	-	3,4
Работники сферы обслуживания, жилищно-коммунального хозяйства, торговли и родственных видов деятельности	5,3	0,9	4,4	8,3	2,5	14,9
Квалифицированные работники сельского, лесного, охотничьего хозяйств, рыбоводства и рыболовства	4,2	2,4	1,8	6,6	7,0	6,1
Квалифицированные рабочие крупных и мелких промышленных предприятий, художественных промыслов, строительства, транспорта, связи, геологии и разведки недр	7,5	6,1	1,4	11,7	17,7	4,8
Операторы, аппаратчики, машинисты установок и машин и слесари-сборщики	5,4	5,0	0,4	8,3	14,4	1,3
Неквалифицированные рабочие	8,7	4,3	4,4	13,5	12,4	14,8
Лица, не имеющие специальности и профессии	22,5	13,1	9,4	35,0	37,9	31,7

	2010					
	48,7	25,1	23,6	100	100	100
Безработные – всего						
Руководители (представители) органов власти и управления всех уровней, включая руководителей организаций	0,7	0,4	0,3	1,3	1,4	1,2
Специалисты высшего уровня квалификации	2,8	1,0	1,8	5,8	4,0	7,6
Специалисты среднего уровня квалификации	2,8	0,6	2,2	5,8	2,6	9,3
Работники, занятые подготовкой информации, оформлением документации, учетом и обслуживанием	0,7	0,1	0,6	1,5	0,4	2,6
Работники сферы обслуживания, жилищно-коммунального хозяйства, торговли и родственных видов деятельности	5,6	1,5	4,1	11,5	6,0	17,4
Квалифицированные работники сельского, лесного, охотничьего хозяйств, рыбоводства и рыболовства	2,0	1,5	0,5	4,0	5,8	2,2
Квалифицированные рабочие крупных и мелких промышленных предприятий, художественных промыслов, строительства, транспорта, связи, геологии и разведки недр	4,9	3,6	1,3	10,0	14,4	5,3
Операторы, аппаратчики, машинисты установок и машин и слесари - сборщики	4,4	3,6	0,8	9,1	14,3	3,5
Неквалифицированные рабочие	6,9	3,2	3,7	14,1	12,6	15,6
Лица, не имеющие специальности и профессии	18,0	9,7	8,3	36,9	38,6	35,2
	2011					
	41,6	21,5	20,1	100	100	100
Безработные – всего						
Руководители (представители) органов власти и управления всех уровней, включая руководителей организаций	1,3	0,4	0,9	3,0	1,9	4,2
Специалисты высшего уровня квалификации	2,1	0,7	1,4	5,1	3,3	7,0
Специалисты среднего уровня квалификации	2,7	1,2	1,5	6,6	5,7	7,5
Работники, занятые подготовкой информации, оформлением документации, учетом и обслуживанием	0,6	-	0,6	1,6	-	3,2
Работники сферы обслуживания, жилищно-коммунального хозяйства, торговли и родственных видов деятельности	5,2	0,7	4,5	12,4	3,0	22,4
Квалифицированные работники сельского, лесного, охотничьего хозяйств, рыбоводства и рыболовства	1,9	0,7	1,2	4,7	3,4	6,1
Квалифицированные рабочие крупных и мелких промышленных предприятий, художественных промыслов, строительства, транспорта, связи, геологии и разведки недр	4,6	3,5	1,1	11,0	16,1	5,5
Операторы, аппаратчики, машинисты установок и машин, и слесари-сборщики	4,6	3,9	0,7	10,9	17,9	3,4
Неквалифицированные рабочие	8,1	4,3	3,8	19,5	20,2	18,7
Лица, не имеющие специальности и профессии	10,5	6,1	4,4	25,3	28,5	22,0

¹⁾ Перечень группировок занятий приведен в соответствии с Общероссийским классификатором занятий.

5.17. СРЕДНЯЯ ПРОДОЛЖИТЕЛЬНОСТЬ ПОИСКА РАБОТЫ БЕЗРАБОТНЫМИ ПО ВОЗРАСТНЫМ ГРУППАМ (месяцев)

	Безработные, всего	в том числе в возрасте, лет										
		до 20	20-24	25-29	30-34	35-39	40-44	45-49	50-54	55-59	60-64	65-72
Всего												
2009 ¹⁾	8,5	2,9	8,1	9,1	8,5	9,3	10,2	9,2	8,6	10,8	10,6	12,0
2010 ¹⁾	8,0	4,4	6,8	8,5	9,9	9,1	7,9	8,9	10,4	8,1	6,2	12,0
2011	8,7	5,0	7,2	8,6	8,4	9,6	9,2	9,2	9,1	9,6	7,8	-
Мужчины												
2009 ¹⁾	8,3	3,1	7,4	9,3	6,1	10,1	10,2	9,6	7,6	11,3	11,6	12,0
2010 ¹⁾	8,0	5,0	5,8	9,0	10,2	9,8	7,9	8,9	10,0	8,7	9,1	12,0
2011	8,7	6,5	8,9	8,8	8,8	9,2	8,4	8,8	8,9	9,8	7,7	-
Женщины												
2009 ¹⁾	9,6	2,5	8,8	8,9	10,7	8,4	10,1	8,8	10,2	9,8	7,0	12,0
2010 ¹⁾	7,9	3,9	8,0	8,0	9,4	8,6	7,9	8,9	10,8	7,1	3,5	-
2011	8,6	4,2	6,3	8,3	7,3	4,9	10,3	9,4	9,4	9,3	8,1	-

¹⁾ Данные уточнены.

5.18. ТРУДОУСТРОЙСТВО НАСЕЛЕНИЯ ГОСУДАРСТВЕННЫМИ УЧРЕЖДЕНИЯМИ СЛУЖБЫ ЗАНЯТОСТИ¹⁾

	Обратилось по вопросу трудоустройства, человек	Трудоустроено			Обратилось по вопросу трудоустройства, человек	Трудоустроено	
		человек	в процентах от числа обратившихся			человек	в процентах от числа обратившихся
Численность граждан, ищущих работу				из них ищущие первую работу (ранее не приступавшие к трудовой деятельности)			
2009	58725	29815	50,8	2009	18580	13013	70,0
2010	39352	20243	51,4	2010	9803	6287	64,1
2011	38237	22385	58,5	2011	9901	7073	71,4
в том числе:				из численности ищущих работу:			
занятые трудовой деятельностью				учащиеся, желающие работать в свободное от учебы время			
2009	11190	10160	90,8	2009	2555	2530	99,0
2010	2732	2558	93,6	2010	2568	2532	98,6
2011	2341	2237	95,5	2011	2227	2207	99,1
не занятые трудовой деятельностью				пенсионеры			
2009	47535	19655	41,3	2009	1732	704	40,6
2010	36620	17685	48,3	2010	650	61	9,4
2011	35896	20148	56,1	2011	791	108	13,6

¹⁾ По данным Республиканского агентства занятости населения.

5.19. ЧИСЛЕННОСТЬ НЕЗАНЯТОГО НАСЕЛЕНИЯ, СОСТОЯЩЕГО НА УЧЕТЕ В ОРГАНАХ ГОСУДАРСТВЕННОЙ СЛУЖБЫ ЗАНЯТОСТИ¹⁾ (на конец года)

	Численность, незанятых трудовой деятельностью граждан, зарегистрированных в службе занятости – всего, тыс. человек	из них признано безработными		Из числа безработных назначено пособие по безработице		Заявленная предприятиями и организациями потребность в работниках, тыс. человек	Численность незанятого населения в расчете на одну заявленную вакансию, человек	Уровень зарегистрированной безработицы, процентов
		тыс. человек	в процентах	тыс. человек	в процентах			
2009	11,9	11,3	94,9	9,4	83,2	3,5	3,4	2,3
2010	9,1	8,8	96,9	7,8	85,7	3,0	3,0	1,9
2011	6,9	6,7	97,1	6,0	89,6	6,6	1,1	1,41

¹⁾ По данным Республиканского агентства занятости населения.

5.20. ЧИСЛЕННОСТЬ НЕЗАНЯТОГО НАСЕЛЕНИЯ, СОСТОЯЩЕГО НА УЧЕТЕ В ОРГАНАХ ГОСУДАРСТВЕННОЙ СЛУЖБЫ ЗАНЯТОСТИ ПО РАЙОНАМ РЕСПУБЛИКИ БУРЯТИЯ¹⁾ (на конец года)

	Численность безработных, зарегистрированных в службе занятости, человек	Уровень зарегистрированной безработицы, в процентах		Численность безработных, зарегистрированных в службе занятости, человек	Уровень зарегистрированной безработицы, в процентах
г. Улан-Удэ			Курумканский район		
2009	4640	2,1	2009	186	1,8
2010	3760	2,1	2010	127	1,6
2011	2871	1,7	2011	129	1,7
г. Северобайкальск			Кяхтинский район		
2009	362	1,9	2009	493	1,7
2010	282	1,9	2010	382	1,8
2011	158	1,1	2011	325	1,5
Баргузинский район			Муйский район		
2009	271	2,0	2009	206	1,8
2010	167	1,6	2010	110	1,3
2011	113	1,1	2011	72	0,9
Баунтовский эвенкийский район			Мухоршибирский район		
2009	77	1,2	2009	240	1,6
2010	73	1,4	2010	308	2,1
2011	59	1,2	2011	163	1,2
Бичурский район			Окинский район		
2009	126	0,8	2009	52	1,2
2010	129	0,9	2010	44	1,8
2011	100	0,7	2011	30	1,3

Продолжение табл. 5.20

	Численность безработных, зарегистрированных в службе занятости, человек	Уровень зарегистрированной безработицы, в процентах		Численность безработных, зарегистрированных в службе занятости, человек	Уровень зарегистрированной безработицы, в процентах
Джидинский район			Прибайкальский район		
2009	253	1,5	2009	306	1,8
2010	386	2,5	2010	146	0,9
2011	311	2,1	2011	130	0,8
Еравнинский район			Северо-Байкальский район		
2009	149	1,4	2009	278	2,7
2010	86	1,0	2010	229	2,7
2011	62	0,8	2011	140	1,7
Заиграевский район			Селенгинский район		
2009	715	2,4	2009	716	2,4
2010	457	1,9	2010	507	2,1
2011	361	1,6	2011	424	1,8
Закаменский район			Тарбагатайский район		
2009	388	2,1	2009	148	1,6
2010	274	1,9	2010	108	1,1
2011	193	1,3	2011	92	1,1
Иволгинский район			Тункинский район		
2009	210	0,9	2009	189	1,4
2010	202	1,1	2010	177	1,6
2011	156	0,9	2011	112	1,1
Кабанский район			Хоринский район		
2009	1002	2,5	2009	169	1,5
2010	641	2,0	2010	149	2,1
2011	506	1,6	2011	83	1,2
Кижингинский район					
2009	128	1,3			
2010	91	1,1			
2011	70	0,8			

¹⁾ По данным Республиканского агентства занятости населения.

ПРИЕМ И ВЫБЫТИЕ РАБОТНИКОВ, ИСПОЛЬЗОВАНИЕ РАБОЧЕГО ВРЕМЕНИ

5.21. ПРИЕМ И ВЫБЫТИЕ РАБОТНИКОВ ПО ВИДАМ ЭКОНОМИЧЕСКОЙ ДЕЯТЕЛЬНОСТИ в 2011 году

	Принято в течение года		Выбыло в течение года	
	человек	в процентах от средне- списочной численности	человек	в процентах от средне- списочной численности
Всего по экономике	58179	29,1	61175	30,6
Сельское хозяйство, охота и лесное хозяйство	1651	36,4	1929	42,5
Рыболовство, рыбоводство	131	52,6	111	44,6
Добыча полезных ископаемых	3951	54,0	4263	58,3
в том числе:				
добыча топливно-энергетических полезных ископаемых	1261	58,9	1335	62,3
добыча полезных ископаемых, кроме топливно-энергетических	2690	52,1	2928	56,7
Обрабатывающие производства	6527	26,4	6477	26,2
из них:				
производство пищевых продуктов, включая напитки, и табака	1641	48,6	1626	48,1
текстильное и швейное производство	19	29,7	37	57,8
обработка древесины и производство изделий из дерева	105	в 3,0р.	109	в 3,1р.
целлюлозно-бумажное производство; издательская и полиграфическая деятельность	432	18,5	625	26,7
производство прочих неметаллических минеральных продуктов	729	67,9	678	63,1
металлургическое производство и производство готовых металлических изделий	788	38,4	697	34,0

Продолжение табл. 5.21

	Принято в течение года		Выбыло в течение года	
	человек	в процентах от средне- списочной численности	человек	в процентах от средне- списочной численности
производство электрооборудования, электронного и оптического оборудования	329	18,5	312	17,6
производство транспортных средств и оборудования	2359	17,5	2225	16,5
прочие производства	6	8,2	5	6,8
Производство и распределение электроэнергии, газа и воды	7734	64,5	6989	58,3
Строительство	2860	84,3	3113	91,8
Оптовая и розничная торговля; ремонт автотранспортных средств, мотоциклов, бытовых изделий и предметов личного потребления	1340	36,3	1369	37,1
Гостиницы и рестораны	279	44,6	236	37,8
Транспорт и связь	5999	36,9	6114	37,6
Финансовая деятельность	1193	28,9	1220	29,6
Операции с недвижимым имуществом, аренда и предоставление услуг	2356	24,7	2252	23,6
Государственное управление и обеспечение военной безопасности; обязательное социальное обеспечение	5373	16,0	6612	19,7
Образование	8738	21,3	10430	25,4
Здравоохранение и предоставление социальных услуг	7361	24,3	6986	23,1
Предоставление прочих коммунальных, социальных и персональных услуг	2686	32,5	3074	37,1

**5.22. ЧИСЛЕННОСТЬ РАБОТНИКОВ ОРГАНИЗАЦИЙ, РАБОТАВШИХ НЕПОЛНОЕ РАБОЧЕЕ ВРЕМЯ
ПО ВИДАМ ЭКОНОМИЧЕСКОЙ ДЕЯТЕЛЬНОСТИ в 2011 году**
(без субъектов малого предпринимательства; в среднем за год)

	Численность работников, работавших неполное рабочее время по инициативе работодателя		Численность работников, работавших неполное рабочее время по соглашению между работником и работодателем		Численность работников, находившихся в простое по вине работодателя и по причинам, не завися- щим от работодателя и работника ¹⁾ , человек	Численность работников, кото- рым были предоставлены отпуска без сохранения заработной платы по заявлению работника	
	человек	в процентах к 2010г.	человек	в процентах к 2010г.		человек	в процентах к 2010г.
Всего по обследованным видам деятельности	297	38,5	197	в 1,8р.	26	3061	102,3
из них:							
Добыча полезных ископаемых	61	107,0	1	16,7	3	292	129,8
Обрабатывающие производства	142	28,7	95	в 5,6р.	12	1756	111,5
Производство и распределение электроэнергии, газа и воды	23	28,8	35	в 2,5р.	4	320	66,5
Строительство	8	25,0	14	73,7	4	96	84,2
Оптовая и розничная торговля; ремонт автотранспортных средств, мотоциклов, бытовых изделий и предметов личного пользования	1	100,0	3	в 3,0р.	3	72	в 2,7р.
Транспорт и связь	63	59,4	26	70,3	-	412	77,2
Финансовая деятельность	-	-	24	в 1,5р.	-	38	105,6

¹⁾ Сбор сведений осуществляется с января 2010 года.

УСЛОВИЯ ТРУДА, ПРОИЗВОДСТВЕННЫЙ ТРАВМАТИЗМ

5.23. УДЕЛЬНЫЙ ВЕС ЧИСЛЕННОСТИ РАБОТНИКОВ, ЗАНЯТЫХ ВО ВРЕДНЫХ И ОПАСНЫХ УСЛОВИЯХ ТРУДА, ПО ВИДАМ ВОЗДЕЙСТВУЮЩИХ ПРОИЗВОДСТВЕННЫХ ФАКТОРОВ

(на конец года; в процентах от общей численности работников соответствующего вида деятельности)

	Всего работали в условиях, не отвечающих гигиеническим нормативам условий труда			Работали под воздействием повышенного (ной)											
				уровня шума, ультра- и инфразвуков			уровня вибрации			запыленности воздуха рабочей зоны			загазованности воздуха рабочей зоны		
	2009	2010	2011	2009	2010	2011	2009	2010	2011	2009	2010	2011	2009	2010	2011
Добыча полезных ископаемых	28,4	23,5	49,5	19,2	16,2	21,5	8,3	8,0	12,5	7,7	7,6	14,3	1,0	0,9	0,8
в том числе:															
добыча топливно-энергетических полезных ископаемых	41,2	21,6	33,3	23,6	11,0	19,5	-	-	4,8	9,1	5,5	12,3	-	-	-
добыча полезных ископаемых, кроме топливно-энергетических	24,7	24,2	56,3	17,9	18,1	22,3	10,8	10,9	15,8	7,3	8,4	15,1	1,3	1,2	1,1
Обрабатывающие производства	27,2	28,0	28,9	11,5	14,9	13,0	5,2	6,6	6,4	12,4	12,0	12,2	15,2	13,0	14,2
из них:															
производство пищевых продуктов, включая напитки	1,1	2,0	3,9	-	1,5	2,9	-	-	0,1	0,4	0,7	0,8	0,4	0,2	0,5
текстильное и швейное производство	4,3	69,9	5,4	-	-	-	-	-	-	4,3	35,9	5,4	-	-	-
производство кожи и изделий из кожи и производство обуви	85,7	-	-	-	-	-	-	-	-	41,8	-	-	-	-	-
обработка древесины и производство изделий из дерева	3,7	-	5,8	-	-	3,7	-	-	-	-	-	1,9	-	-	3,3
целлюлознобумажное производство, издательская и полиграфическая деятельность	39,9	28,4	34,5	4,7	17,3	34,5	4,7	4,3	-	14,0	-	-	21,3	-	-
производство прочих неметаллических минеральных продуктов	33,8	55,6	38,2	12,7	27,7	16,2	3,4	23,4	16,7	7,5	23,3	11,5	8,2	6,1	-
металлургическое производство и производство готовых металлических изделий	50,1	46,7	50,0	36,4	32,9	32,9	18,8	17,8	17,6	34,9	32,0	30,9	34,9	32,6	37,4
производство электрооборудования, электронного и оптического оборудования	31,2	31,0	30,9	7,4	7,4	7,8	2,2	2,2	2,1	2,7	2,6	2,2	9,5	9,2	9,2
производство транспортных средств и оборудования	26,9	29,6	32,4	12,8	15,5	14,3	5,3	6,2	6,3	13,7	14,1	14,1	16,5	17,0	17,4
Производство и распределение электроэнергии, газа и воды	39,2	36,4	43,4	23,1	23,7	25,9	8,6	8,8	10,5	19,1	17,4	22,5	10,5	9,2	11,4
Строительство	10,7	14,1	14,9	1,5	0,8	3,6	3,5	6,6	5,2	8,5	8,0	9,5	3,7	4,0	4,5
Транспорт и связь	33,5	33,0	35,1	22,2	21,1	23,6	12,8	12,3	18,1	4,1	4,1	3,3	5,0	2,2	2,5

5.24. УДЕЛЬНЫЙ ВЕС ЧИСЛЕННОСТИ РАБОТНИКОВ, ЗАНЯТЫХ ВО ВРЕДНЫХ И ОПАСНЫХ УСЛОВИЯХ ТРУДА, В ГОСУДАРСТВЕННЫХ И НЕГОСУДАРСТВЕННЫХ ОРГАНИЗАЦИЯХ¹⁾

(на конец года; в процентах от общей численности работников соответствующего вида экономической деятельности)

	Работали в условиях, не отвечающих гигиеническим нормативам условий труда			Заняты на тяжелых работах			Работали на оборудовании, не отвечающем требованиям охраны труда			Заняты на работах, связанных с напряженностью трудового процесса		
	2009	2010	2011	2009	2010	2011	2009	2010	2011	2009	2010	2011
Добыча полезных ископаемых	28,4	23,5	49,5	11,4	9,7	13,3	-	-	-	6,3	2,8	6,0
государственная собственность	-	-	-	-	-	-	-	-	-	-	-	-
негосударственная собственность	57,0	45,4	98,7	24,5	21,6	26,8	-	-	-	13,0	7,0	12,1
Обрабатывающие производства	27,2	28,0	28,9	5,1	7,5	7,9	0,2	0,2	0,2	1,0	1,0	1,8
государственная собственность	6,0	32,6	51,4	-	36,2	46,6	-	-	-	2,8	2,3	2,7
негосударственная собственность	55,1	54,0	58,1	12,2	10,6	13,3	0,4	0,3	0,4	0,0	1,5	3,4
Производство и распределение электроэнергии, газа и воды ²⁾	39,2	36,4	43,4	5,6	5,2	6,8	-	0,5	0,3	8,0	8,0	8,5
государственная собственность	36,3	37,3	54,8	7,3	3,9	5,7	-	-	-	-	1,7	2,4
негосударственная собственность	99,2	74,5	91,2	26,0	19,1	28,1	-	0,7	0,5	23,2	17,2	19,6
Строительство	10,7	14,1	14,9	15,6	11,1	11,1	1,2	0,3	0,3	3,3	8,9	8,9
государственная собственность	7,0	-	-	-	-	-	-	-	-	-	-	-
негосударственная собственность	14,7	18,0	19,3	32,0	25,0	25,7	1,7	0,3	1,3	7,4	14,4	16,8

Продолжение табл. 5.24

	Работали в условиях, не отвечающих гигиеническим нормативам условий труда			Заняты на тяжелых работах			Работали на оборудовании, не отвечающем требованиям охраны труда			Заняты на работах, связанных с напряженностью трудового процесса		
	2009	2010	2011	2009	2009	2010	2011	2009	2009	2010	2011	2009
Транспорт и связь	33,5	33,0	35,1	13,2	12,7	13,0	-	-	-	5,3	9,2	8,2
государственная собственность	35,8	35,4	41,2	16,0	15,9	18,1	-	-	-	6,1	11,1	10,3
негосударственная собственность	28,8	52,7	53,8	2,0	6,2	8,3	-	-	-	2,3	6,5	4,0

¹⁾ Данные по государственной собственности приведены с учетом муниципальной собственности.²⁾ Кроме деятельности по обеспечению работоспособности электрических и тепловых сетей, распределения газообразного топлива и воды.

5.25. УДЕЛЬНЫЙ ВЕС ЧИСЛЕННОСТИ МУЖЧИН И ЖЕНЩИН, ЗАНЯТЫХ ВО ВРЕДНЫХ И ОПАСНЫХ УСЛОВИЯХ ТРУДА

(на конец года; в процентах от общей численности работников соответствующего пола и вида экономической деятельности)

	Добыча полезных ископаемых			Обрабатывающие производства			Производство и распределение электроэнергии, газа и воды			Строительство			Транспорт и связь		
	2009	2010	2011	2009	2010	2011	2009	2010	2011	2009	2010	2011	2009	2010	2011
Работали в условиях, не отвечающих гигиеническим нормативам условий труда	28,4	23,5	49,5	27,2	28,0	28,9	39,2	36,4	43,4	10,7	14,1	14,9	33,5	33,0	35,1
мужчины	37,5	26,0	54,9	31,3	32,1	36,0	46,5	42,6	49,6	12,4	17,0	16,7	47,0	47,5	51,1
женщины	12,0	9,1	20,1	21,9	22,6	19,2	22,3	21,2	28,6	2,3	1,3	4,1	10,5	10,0	8,4
работали в условиях повышенного (ной):															
уровня шума, ультра- и инфразвуков	19,2	16,2	21,5	11,5	14,9	13,0	23,1	23,7	25,9	1,5	0,8	3,6	22,2	21,1	23,6
мужчины	22,0	18,2	23,8	15,0	18,6	18,2	29,4	28,7	31,8	1,7	0,9	4,1	32,7	31,3	36,5
женщины	4,1	4,1	9,3	7,0	10,0	6,0	8,2	11,6	12,0	0,6	0,1	0,2	4,5	5,1	1,9
уровня вибрации	8,3	8,0	12,5	5,2	6,6	6,4	8,6	8,8	10,5	3,5	6,6	5,2	12,8	12,3	18,1
мужчины	9,9	9,3	14,3	7,8	9,8	9,6	11,1	11,3	13,4	4,2	8,1	6,1	20,1	20,0	28,5
женщины	-	0,5	2,9	1,9	2,4	2,1	2,7	2,7	3,6	-	-	-	0,3	0,2	0,8
запыленности воздуха рабочей зоны	7,7	7,6	14,3	12,4	12,0	12,2	19,1	17,4	22,5	8,5	8,0	9,5	4,1	4,1	3,3
мужчины	8,6	8,4	14,8	14,9	15,3	15,5	23,5	21,2	27,4	10,2	9,8	10,5	6,3	6,3	4,9
женщины	2,7	2,8	11,4	9,3	7,8	7,6	8,9	8,1	10,8	0,2	-	3,6	0,3	0,5	0,5
загазованности воздуха рабочей зоны	1,0	0,9	0,8	15,2	13,0	14,2	10,5	9,2	11,4	3,7	4,0	4,5	5,0	2,2	2,5
мужчины	1,2	0,9	0,9	17,6	14,8	17,3	12,7	10,8	13,3	4,5	4,9	5,2	7,4	2,8	3,4
женщины	0,1	0,6	-	12,1	10,6	10,0	5,3	5,1	6,7	-	-	-	0,9	1,1	0,9
уровня неионизирующе- го излучения	1,2	0,7	1,3	0,1	0,1	0,1	4,4	4,6	2,9	0,4	-	-	2,9	3,0	2,0
мужчины	1,0	0,6	0,9	0,1	0,1	0,1	5,9	5,9	3,6	0,1	-	-	2,9	3,4	2,8
женщины	2,6	1,7	3,5	0,1	0,1	0,1	1,0	1,4	1,4	1,5	-	-	2,9	2,4	0,6
уровня ионизирующего излучения	1,5	1,4	1,6	-	0,1	0,0	-	-	-	-	0,3	-	0,4	0,7	0,9
мужчины	1,3	1,5	1,7	-	-	-	-	0,0	-	-	0,1	-	0,6	1,0	1,2
женщины	2,6	1,0	1,3	0,1	0,1	0,1	-	-	-	-	1,1	-	0,1	0,1	0,3
Занятые на тяжелых работах	11,4	9,7	13,3	5,1	7,5	7,9	5,6	5,2	6,8	15,6	11,1	10,4	13,2	12,7	15,0
мужчины	13,2	11,1	14,9	6,9	10,9	11,8	7,3	6,4	8,3	17,7	12,8	11,0	20,4	20,2	23,7
женщины	1,5	1,5	4,8	2,8	3,0	2,5	1,7	2,2	3,1	5,0	3,4	6,9	1,0	0,8	0,6
Работали на оборудовании, не отвечающем требовани- ям охраны труда	-	-	-	0,2	0,2	0,2	-	0,5	0,3	1,2	0,3	1,0	-	-	-
мужчины	-	-	-	-	0,1	0,2	-	0,4	0,4	1,4	0,1	1,2	-	-	-
женщины	-	-	-	0,4	0,3	0,1	-	0,6	-	0,3	1,1	-	-	-	-
Заняты на работах, связан- ных с напряженностью тру- дового процесса	6,3	2,8	6,0	1,0	1,0	1,8	8,0	8,0	8,5	3,3	8,9	10,1	6,7	9,2	8,2
мужчины	7,0	3,2	6,8	0,6	0,7	2,1	9,5	9,5	9,6	3,4	10,5	11,1	7,0	12,9	11,5
женщины	2,4	0,4	1,6	1,5	1,4	1,5	4,7	4,3	5,7	2,9	1,8	4,0	2,4	3,3	2,8

5.26. УДЕЛЬНЫЙ ВЕС ЧИСЛЕННОСТИ РАБОТНИКОВ, ИМЕЮЩИХ ПРАВО НА КОМПЕНСАЦИИ ЗА РАБОТУ ВО ВРЕДНЫХ И ОПАСНЫХ УСЛОВИЯХ ТРУДА

(на конец года; в процентах от общей численности работников соответствующего вида экономической деятельности)

	Добыча полезных ископаемых			Обрабатывающие производства			Производство и распределение электроэнергии, газа и воды ¹⁾			Строительство			Транспорт связь		
	2009	2010	2011	2009	2010	2011	2009	2010	2011	2009	2010	2011	2009	2010	2011
Работники, занятые во вредных и опасных условиях труда ²⁾	47,1	36,0	69,7	41,8	36,7	38,6	47,2	50,1	46,7	48,7	34,4	39,3	42,1	54,9	43,6
Работники, которые за работу во вредных и опасных условиях труда имели право:															
на дополнительные отпуска	61,1	74,2	60,7	21,7	27,7	28,9	38,2	35,7	38,7	28,6	36,1	29,5	30,1	27,6	28,8
на сокращенный рабочий день	11,8	12,9	4,8	1,3	0,6	0,6	0,4	1,5	0,6	0,6	-	-	1,7	1,9	1,5
на бесплатное лечебно-профилактическое питание	1,4	1,3	1,5	0,2	0,2	0,2	2,0	-	1,5	-	-	-	-	-	-
на бесплатное получение молока или других равноценных пищевых продуктов	45,3	43,1	57,5	33,7	25,6	28,1	39,8	31,4	43,8	26,0	22,4	18,3	15,6	14,6	14,2
на оплату труда в повышенном размере	31,6	32,0	37,9	22,5	28,6	29,8	32,0	32,2	35,2	28,9	14,7	13,3	14,5	14,9	13,7
на досрочное назначение трудовой пенсии по старости по Спискам № 1 и № 2	49,0	44,0	21,1	15,3	15,4	15,5	7,8	5,9	6,1	11,2	10,3	13,3	11,4	11,7	13,4

¹⁾ Кроме деятельности по обеспечению работоспособности электрических и тепловых сетей, распределения газообразного топлива и воды.

²⁾ Приведена численность лиц, которым установлен хотя бы один вид компенсаций.

5.27. ТРАВМАТИЗМ НА ПРОИЗВОДСТВЕ

	2009	2010	2011
Численность пострадавших при несчастных случаях на производстве с утратой трудоспособности на один рабочий день и более и со смертельным исходом:			
всего, человек	216	253	229
на 1000 работающих	1,9	2,2	2,1
Численность пострадавших при несчастных случаях на производстве со смертельным исходом:			
всего, человек	11	17	17
на 1000 работающих	0,096	0,151	0,152

5.28. ЧИСЛЕННОСТЬ ПОСТРАДАВШИХ НА ПРОИЗВОДСТВЕ ПО ВИДАМ ЭКОНОМИЧЕСКОЙ ДЕЯТЕЛЬНОСТИ

	Всего пострадавших на производстве						в том числе со смертельным исходом					
	всего, человек			на 1000 работающих			всего, человек			на 1000 работающих		
	2009	2010	2011	2009	2010	2011	2009	2010	2011	2009	2010	2011
Всего по экономике	216	253	229	1,9	2,2	2,1	11	17	17	0,096	0,151	0,152
Сельское хозяйство, охота и лесное хозяйство	8	19	15	1,0	3,1	2,8	-	5	2	-	0,810	0,379
Рыболовство, рыбоводство	-	1	1	-	2,4	2,6	-	-	-	-	-	-
Добыча полезных ископаемых	37	32	27	4,6	3,8	3,4	5	3	4	0,616	0,356	0,507
добыча топливно-энергетических полезных ископаемых	6	5	5	3,1	2,6	2,1	2	1	-	1,050	0,523	-
добыча полезных ископаемых, кроме топливно-энергетических	31	27	22	5,0	4,1	4,0	3	2	4	0,483	0,307	0,721
Обрабатывающие производства	74	99	66	3,1	3,8	2,5	-	4	1	-	0,155	0,038
производство пищевых продуктов, включая напитки, и табака	9	28	17	3,2	7,4	4,4	-	1	-	-	0,264	-
производство кожи, изделий из кожи и производство обуви	2	-	1	21,5	-	10,1	-	-	-	-	-	-
целлюлозно-бумажное производство; издательская и полиграфическая деятельность	16	13	8	5,9	5,2	3,3	-	1	-	-	0,402	-
производство резиновых и пластмассовых изделий	-	1	-	-	9,7	-	-	-	-	-	-	-
производство прочих неметаллических минеральных продуктов	9	11	10	7,3	9,3	7,5	-	-	-	-	-	-
металлургическое производство и производство готовых металлических изделий	8	22	13	4,4	10,4	6,2	-	2	-	-	0,948	-
производство электрооборудования, электронного и оптического оборудования	4	-	-	2,3	-	-	-	-	-	-	-	-

Продолжение табл. 5.28

	Всего пострадавших на производстве						в том числе со смертельным исходом					
	всего, человек			на 1000 работающих			всего, человек			на 1000 работающих		
	2009	2010	2009	2010	2009	2010	2009	2010	2009	2010	2009	2010
производство транспортных средств и оборудования	22	24	17	1,7	1,8	1,2	-	-	1	-	-	0,072
прочие производства	4	-	-	33,9	-	-	-	-	-	-	-	-
Производство и распределение электроэнергии, газа и воды	8	13	20	0,6	1,1	0,8	3	-	2	0,223	-	0,133
Строительство	15	29	26	3,0	6,0	4,7	2	4	5	0,403	0,826	0,909
Оптовая и розничная торговля; ремонт автотранспортных средств, мотоциклов, бытовых изделий и предметов личного потребления	2	2	4	1,4	1,3	2,5	-	-	1	-	-	0,623
Гостиницы и рестораны	-	-	-	-	-	-	-	-	-	-	-	-
Транспорт и связь	29	23	32	1,4	1,2	1,7	-	1	2	-	0,051	0,106
Операции с недвижимым имуществом, аренда и предоставление услуг	8	3	2	2,3	0,7	0,6	-	-	-	-	-	-
Здравоохранение и предоставление социальных услуг	29	22	38	1,0	0,8	1,5	-	-	-	-	-	-
Предоставление прочих коммунальных, социальных и персональных услуг	6	10	6	2,8	4,5	2,9	1	-	-	0,470	-	-

5.29. ПРОФЕССИОНАЛЬНЫЕ ЗАБОЛЕВАНИЯ (ОТРАВЛЕНИЯ)

	2009	2010	2011
Численность больных с впервые установленным профессиональным заболеванием (отравлением)			
всего, человек	62	63	59
на 1000 работающих	0,54	0,56	0,53

МЕТОДОЛОГИЧЕСКИЕ ПОЯСНЕНИЯ

Данные о численности экономически активного населения, занятых в экономике и безработных получены по материалам обследований населения по проблемам занятости, проводившихся статистическими органами Российской Федерации с 1992 г. С 1999 г. по август 2009 г. - с квартальной периодичностью по состоянию на последнюю неделю второго месяца квартала (на конец февраля, мая, августа, ноября). Начиная с сентября 2009 г. обследование проводится ежемесячно.

Обследование проводится во всех субъектах Российской Федерации на основе выборочного метода наблюдения с последующим распространением итогов на всю численность населения обследуемого возраста.

В период каждого обследования опрашивается около 490 человек в возрасте 15-72 года (0,06% от численности населения этого возраста). Выборка формируется на основе первичного информационного массива Всероссийской переписи населения 2002 года, содержащего сведения о постоянном населении, т.е. населении, постоянно проживающем на территории соответствующего района, города, населенного пункта.

Экономически активное население – лица в возрасте, установленном для измерения экономической активности населения, которые в рассматриваемый период (обследуемую неделю) считаются занятыми или безработными.

Занятые в экономике - лица, которые в рассматриваемый период выполняли оплачиваемую работу по найму, а также приносящую доход работу не по найму как с привлечением, так и без привлечения наемных работников. В численность занятых включаются лица, которые выполняли работу в качестве помогающих на семейном предприятии, лица, которые временно отсутствовали на работе, а также лица, занятые в домашнем хозяйстве производством товаров и услуг для реализации.

Безработные (применительно к стандартам Международной организации труда) – лица в возрасте, установленном для измерения экономической активности населения, которые в рассматриваемый период удовлетворяли одновременно следующим критериям:

не имели работы (доходного занятия);

занимались поиском работы, т.е. обращались в государственную или коммерческую службу занятости, использовали или помещали объявления в печати, непосредственно обращались к администрации организации или работодателю, использовали личные связи и т.д., или предпринимали шаги к организации собственного дела;

были готовы приступить к работе в течение обследуемой недели.

Обучающиеся в образовательных учреждениях, пенсионеры и инвалиды учитываются в качестве безработных, если они не имели работы, занимались поиском работы и были готовы приступить к ней.

Безработные, зарегистрированные в государственных учреждениях службы занятости населения – трудоспособные граждане, не имеющие работы и заработка (трудового дохода), проживающие на территории Российской Федерации, зарегистрированные в государственном учреждении службы занятости по месту жительства в целях поиска подходящей работы, ищущие работу, готовые приступить к ней.

Уровень экономической активности населения - отношение численности экономически активного населения определенной возрастной группы к общей численности населения соответствующей возрастной группы, рассчитанное в процентах.

Уровень занятости - отношение численности занятого населения определенной возрастной группы к общей численности населения соответствующей возрастной группы, рассчитанное в процентах.

Уровень безработицы - отношение численности безработных определенной возрастной группы к численности экономически активного населения соответствующей возрастной группы, рассчитанное в процентах.

Уровень зарегистрированной безработицы - отношение численности безработных, зарегистрированных в государственных учреждениях службы занятости, к численности экономически активного населения, рассчитанное в процентах.

Численность занятых по материалам обследования населения по проблемам занятости включает лиц в возрасте 15-72 года, которые в отчетную неделю выполняли работу (хотя бы 1 час) или временно отсутствовали.

Данные о среднегодовой численности занятых в экономике формируются по основной работе гражданского населения один раз в год при составлении баланса трудовых ресурсов на основе сведений организаций, материалов выборочного обследования населения по проблемам занятости, данных органов исполнительной власти. В среднегодовую численность занятых включаются работающие иностранные граждане, как постоянно проживающие, так и временно находящиеся на территории Российской Федерации.

Число рабочих мест в эквиваленте полной занятости – число рабочих мест из расчета полного рабочего дня. Исчисляется путем деления общего количества отработанных часов на всех видах работ по производству товаров и услуг за рассматриваемый период на расчетное количество часов, приходящееся на одно рабочее место с полным рабочим днем.

Общее количество фактически отработанных часов на всех видах работ по производству товаров и услуг характеризует число фактически отработанных человеко-часов на всех видах работ по производству товаров и услуг (на основной, дополнительной работе, а также в производстве в домашних хозяйствах продукции сельского, лесного хозяйства, охоты и рыболовства как для реализации, так и для собственного использования) на территории страны. Исчисляется путем умножения числа рабочих мест по каждому виду работ на среднее фактическое время работы на одно рабочее место.

Продолжительность безработицы (продолжительность поиска работы) – промежуток времени, в течение которого лицо, будучи незанятым, ищет работу, используя при этом любые способы.

По данным обследования населения по проблемам занятости приведена продолжительность незавершенной безработицы – время с момента начала поиска работы до момента фиксации безработицы в обследуемую неделю.

Профессиональная принадлежность безработных определяется по последнему месту работы или по профессии, специальности, полученной в учебном заведении (для лиц, не имеющих опыта работы).

Численность незанятого населения в расчете на одну заявленную вакансию рассчитывается как отношение численности лиц, не занятых трудовой деятельностью, состоящих на учете в государственных учреждениях службы занятости, к числу вакансий, заявленных работодателями.

В численность **принятых** работников включаются лица, зачисленные в отчетном периоде в организацию приказом (распоряжением) о приеме на работу. В число **выбывших** включаются все работники, оставившие работу в данной организации независимо от оснований (расторжение трудового договора по инициативе работника, инициативе администрации, соглашению сторон; перевод работника с его согласия в другую организацию и др.), уход или перевод которых оформлен приказом (распоряжением).

Удельный вес численности работников, работающих в условиях, не отвечающих гигиеническим нормативам условий труда, исчисляется делением численности работников, испытывающих воздействие хотя бы одного вредного производственного фактора в пределах, превышающих установленные гигиенические нормативы условий труда, на общую численность работников соответствующих видов экономической деятельности (в процентах).

Удельный вес численности работников, занятых на тяжелых работах, исчисляется делением численности работников, физическая нагрузка которых за смену превышает нормы предельно допустимых нагрузок при подъеме и перемещении тяжестей вручную, на общую численность работников соответствующих видов экономической деятельности (в процентах).

Удельный вес численности работников, работающих на оборудовании, не отвечающем требованиям охраны труда, исчисляется делением численности работников, работающих на оборудовании, машинах и механизмах, не отвечающих требованиям системы стандартов безопасности труда, на общую численность работников соответствующих видов экономической деятельности (в процентах).

Удельный вес численности работников, занятых на работах, связанных с напряженностью трудового процесса, исчисляется делением численности работников, у которых нагрузка на центральную нервную систему, органы чувств, эмоциональную сферу за смену превышает нормы предельно допустимых нагрузок, на общую численность работников соответствующих видов экономической деятельности (в процентах).

Удельный вес численности работников, работающих во вредных и опасных условиях труда, исчисляется делением численности лиц, имеющих право хотя бы на один из основных видов компенсаций, предоставляемых им за работу в производствах, цехах и профессиях с тяжелыми и вредными условиями труда, на общую численность работников соответствующих видов экономической деятельности (в процентах). При этом каждый работник может иметь право на один или несколько видов компенсаций: оплату труда в повышенном размере, а также доплаты за работу во вредных и тяжелых условиях и интенсивность труда, дополнительный ежегодный оплачиваемый отпуск, сокращенный рабочий день с сохранением заработной платы, бесплатное лечебно-профилактическое питание, бесплатное получение молока или других равноценных пищевых продуктов, досрочное назначение трудовой пенсии по старости.

К численности пострадавших при несчастных случаях на производстве с утратой трудоспособности на один рабочий день и более и со смертельным исходом относятся лица, подлежащие учету на основании акта по форме Н – 1.

Статистическое наблюдение за травматизмом на производстве ведется с 2004 г. по видам экономической деятельности по крупным и средним организациям сплошным методом, по субъектам малого предпринимательства – выборочным методом.

6. УРОВЕНЬ ЖИЗНИ НАСЕЛЕНИЯ



Индикаторы уровня жизни населения

6.1. Основные социально-экономические индикаторы уровня жизни населения	77
6.2. Фактическое конечное потребление домашних хозяйств	78

Доходы населения

6.3. Основные виды денежных доходов населения в реальном выражении.....	78
6.4. Объем и структура денежных доходов населения . . .	78
6.5. Среднемесячная номинальная начисленная заработная плата работников организаций по видам экономической деятельности.....	79
6.6. Начисленная заработная плата по районам Республики Бурятия.....	80

Пенсионное и социальное обеспечение

6.7. Основные показатели пенсионного обеспечения.....	80
6.8. Численность пенсионеров и средний размер назначенных месячных пенсий по видам пенсионного обеспечения	81
6.9. Численность пенсионеров и назначенные месячные пенсии по районам Республики Бурятия	82
6.10. Расходы на выплату пособий и социальную помощь	83
6.11. Основные социальные гарантии, установленные законодательством Российской Федерации.....	84

Социально-экономическая дифференциация населения по доходам

6.12. Распределение населения по величине среднедушевых денежных доходов	85
6.13. Распределение общего объема денежных доходов населения . . .	85
6.14. Величина прожиточного минимума.....	85
6.15. Численность населения с денежными доходами ниже величины прожиточного минимума и дефицит денежного дохода.....	86
6.16. Распределение малоимущих домашних хозяйств по основным категориям.....	86
6.17. Распределение малоимущего населения по основным группам.....	86

Расходы, сбережения и имущество населения

6.18. Структура использования денежных доходов.....	87
6.19. Структура расходов на конечное потребление домашних хозяйств различных социально-экономических категорий в 2011 году.	87
	88

6.20. Структура потребительских расходов домашних хозяйств.....	
6.21. Структура потребительских расходов домашних хозяйств по группам населения с различным уровнем располагаемых ресурсов в 2011 году.....	89
6.22. Наличие предметов длительного пользования в домашних хозяйствах.....	90
6.23. Наличие предметов длительного пользования по группам населения с различным уровнем доходов в 2011 году.....	90

Жилищные условия населения

6.24. Основные показатели жилищных условий населения	90
6.25. Жилищный фонд	91
6.26. Ветхий и аварийный жилищный фонд.....	91
6.27. Благоустройство жилищного фонда	91
6.28. Благоустройство населенных пунктов	92
6.29. Развитие инфраструктуры сельской местности.....	92
6.30. Предоставление жилых помещений.....	92
6.31. Регистрация прав на жилые помещения на основании договоров купли-продажи.....	93
6.32. Предоставление гражданам субсидий на оплату жилого помещения и коммунальных услуг.....	93
6.33. Предоставление гражданам социальной поддержки по оплате жилого помещения и коммунальных услуг.....	93
6.34. Распределение домашних хозяйств по видам и благоустройству занимаемого жилого помещения..	93
6.35. Распределение домашних хозяйств по площади жилых помещений, приходящейся в среднем на одного проживающего	94
6.36. Распределение домашних хозяйств с различным уровнем располагаемых ресурсов по площади жилых помещений, приходящейся в среднем на одного проживающего в 2011 году.....	94
6.37. Распределение домашних хозяйств с различным уровнем располагаемых ресурсов по видам и благоустройству занимаемого жилого помещения в 2011 году.....	95
Методологические пояснения.....	96

Раздел содержит информацию об объеме, составе, направлениях использования денежных доходов населения, социально-экономической дифференциации, структуре потребительских расходов, основных показателях социального обеспечения, жилищных условиях населения.

ИНДИКАТОРЫ УРОВНЯ ЖИЗНИ НАСЕЛЕНИЯ

6.1. ОСНОВНЫЕ СОЦИАЛЬНО-ЭКОНОМИЧЕСКИЕ ИНДИКАТОРЫ УРОВНЯ ЖИЗНИ НАСЕЛЕНИЯ

	2009	2010	2011
Фактическое конечное потребление домашних хозяйств (в текущих ценах), млн. руб.	122197,9	136546,9	...
на душу населения ¹⁾ , руб.	126216,0	140677,7	...
Среднедушевые денежные доходы (в месяц) ¹⁾ , руб.	12956,1	14270,7	15715,5
Реальные располагаемые денежные доходы, в процентах к предыдущему году	105,1	102,4	100,6
Среднемесячная номинальная начисленная заработная плата (без выплат социального характера), руб.	15976,2	17999,7	19924,0 ²⁾
Реальная начисленная заработная плата, в процентах к предыдущему году	99,97	104,6	101,3
Средний размер назначенных пенсий, руб.	5828,4	7093,2	7709,1
Реальный размер назначенных пенсий, в процентах к предыдущему году	126,1	111,3	103,0
Величина прожиточного минимума (в среднем на душу населения):			
руб. в месяц	4974	5532	6311
в процентах к предыдущему году	108,9	111,2	114,1
Численность населения с денежными доходами ниже величины прожиточного минимума ¹⁾ :			
всего, тыс. человек	184,3	192,2	202,9 ²⁾
в процентах от общей численности населения	19,1	19,8	20,9 ²⁾
в процентах к предыдущему году	92,4	104,3	105,6 ²⁾
Соотношение с величиной прожиточного минимума ¹⁾ , процентов:			
среднедушевых денежных доходов ¹⁾	260,5	258,0	249,0 ²⁾
среднемесячной номинальной начисленной заработной платы	298,4	302,6	294,1
среднего размера назначенных месячных пенсий	152,1	166,6	152,1
Коэффициент фондов (коэффициент дифференциации доходов) ¹⁾ , в разах	15,4	15,2	14,9
Коэффициент Джини (индекс концентрации доходов) ¹⁾	0,411	0,409	0,406

¹⁾ За 2009–2010 гг. показатель рассчитан с использованием численности населения, пересчитанной с учетом итогов ВПН-2010.

²⁾ Предварительные данные.

6.2. ФАКТИЧЕСКОЕ КОНЕЧНОЕ ПОТРЕБЛЕНИЕ ДОМАШНИХ ХОЗЯЙСТВ

(в текущих ценах; миллионы рублей)

	2008	2009	2010
Фактическое конечное потребление домашних хозяйств	111525,9	122197,9	136546,9
в том числе за счет:			
расходов домашних хозяйств	90342,9	99319,2	113348,7
из них:			
денежные расходы на покупку товаров	68762,1	76322,1	86457,6
на оплату услуг	14911,6	17217,1	19329,6
потребление товаров и услуг, в натуральной форме ¹⁾	6669,2	5779,9	7561,5
в том числе потребление продукции собственного производства	5810,4	4831,0	6631,9
расходы на конечное потребление государственного управления, оказывающего индивидуальные услуги, и некоммерческих организаций, обслуживающих домашние хозяйства	21183,0	22878,8	23198,2

¹⁾ Включая товары и услуги, полученные в качестве оплаты труда в натуральной форме, гуманитарной помощи, а также товары и услуги, произведенные домашними хозяйствами для собственного конечного потребления.

ДОХОДЫ НАСЕЛЕНИЯ**6.3. ОСНОВНЫЕ ВИДЫ ДЕНЕЖНЫХ ДОХОДОВ НАСЕЛЕНИЯ В РЕАЛЬНОМ ВЫРАЖЕНИИ**

(1995=100)

	2009	2010	2011
Реальные располагаемые денежные доходы	221,4	222,3	224,8
Реальный размер назначенных пенсий	180,3	203,8	202,8
Реальная начисленная заработная плата	229,7	240,3	243,5

6.4. ОБЪЕМ И СТРУКТУРА ДЕНЕЖНЫХ ДОХОДОВ НАСЕЛЕНИЯ

	2009	2010	2011
Миллионов рублей			
Денежные доходы - всего	150523,2	166220,1	183204,4
в том числе:			
доходы от предпринимательской деятельности	18228,6	19396,9	22405,8
оплата труда	56255,8	61362,1	66399,1
социальные выплаты (трансферты)	24664,5	35657,1	36545,1
доходы от собственности	5010,5	3627,8	4528,3
другие доходы	46363,8	46176,2	53326,1
В процентах к итогу			
Денежные доходы - всего	100	100	100
в том числе:			
доходы от предпринимательской деятельности	12,1	11,7	12,2
оплата труда	37,4	36,9	36,2
социальные выплаты (трансферты)	16,4	21,4	20,0
доходы от собственности	3,3	2,2	2,5
другие доходы	30,8	27,8	29,1

**6.5. СРЕДНЕМЕСЯЧНАЯ НОМИНАЛЬНАЯ НАЧИСЛЕННАЯ ЗАРАБОТНАЯ ПЛАТА РАБОТНИКОВ
ОРГАНИЗАЦИЙ ПО ВИДАМ ЭКОНОМИЧЕСКОЙ ДЕЯТЕЛЬНОСТИ¹⁾**
(рублей)

	2009	2010	2011 ²⁾
Всего	15976,2	17999,7	19924,0
Сельское хозяйство, охота и лесное хозяйство	7641,4	9072,6	10401,7
Рыболовство, рыбоводство	8177,4	9159,7	11058,2
Добыча полезных ископаемых	22094,8	28258,3	33652,9
в том числе:			
добыча топливно-энергетических полезных ископаемых	23497,3	31880,2	38595,1
добыча полезных ископаемых, кроме топливно-энергетических	21759,5	27273,8	32078,8
Обрабатывающие производства	15906,4	18844,3	21307,3
из них:			
производство пищевых продуктов, включая напитки и табак	13377,1	15692,3	17181,0
текстильное и швейное производство	6260,0	8536,1	8685,3
производство кожи, изделий из кожи и производство обуви	7218,5	9962,8	11645,7
обработка древесины и производство изделий из дерева	5377,5	5520,1	11192,4
целлюлозно-бумажное производство; издательская и полиграфическая деятельность	11928,3	13074,5	15010,2
химическое производство	12286,0	12546,2	26607,9
производство резиновых и пластмассовых изделий	20161,5	28979,0	28745,3
производство прочих неметаллических минеральных продуктов	11028,6	14786,8	15351,8
металлургическое производство и производство готовых металлических изделий	10978,0	17030,0	19232,8
производство машин и оборудования	20358,7	20083,7	25407,7
производство электрооборудования, электронного и оптического оборудования	14443,9	19224,2	20922,8
производство транспортных средств и оборудования	20733,8	23796,7	26607,4
прочие производства	5677,5	7057,3	7335,3
Производство и распределение электроэнергии, газа и воды	17396,5	19692,1	22928,9
Строительство	12839,3	16988,7	18879,3
Оптовая и розничная торговля; ремонт автотранспортных средств, мотоциклов, бытовых изделий и предметов личного пользования	10445,6	12761,2	11759,7
Гостиницы и рестораны	8595,0	10634,8	9951,8
Транспорт и связь	21607,7	24699,2	28097,7
Финансовая деятельность	31318,7	37232,8	40452,9
Операции с недвижимым имуществом, аренда и предоставление услуг	16202,3	17583,8	19060,1
Государственное управление и обеспечение военной безопасности; обязательное социальное обеспечение	25480,8	26265,6	28153,7
Образование	11173,9	11891,6	13064,8
Здравоохранение и предоставление социальных услуг	13116,9	13777,8	15752,5
Предоставление прочих коммунальных, социальных и персональных услуг	10261,9	10992,2	12159,8

¹⁾ Без выплат социального характера.

²⁾ Предварительные данные.

6.6. НАЧИСЛЕННАЯ ЗАРАБОТНАЯ ПЛАТА ПО РАЙОНАМ РЕСПУБЛИКИ БУРЯТИЯ

	Среднемесячная номинальная начисленная ¹⁾ зароботная плата, рублей			Реальная начисленная заработная плата, в процентах к предыдущему году		
	2009	2010	2011 ²⁾	2009	2010	2011 ²⁾
Республика Бурятия	15976,2	17999,7	19924,0	99,97	104,6	101,3
в том числе:						
г. Улан-Удэ	18026,0	18837,0	21904,6	103,7	97,0	108,0
г. Северобайкальск	25262,0	27937,4	31030,6	100,8	102,7	103,2
Баргузинский район	13278,7	13243,7	16183,3	103,7	92,6	113,5
Баунтовский район	15007,6	14747,0	19324,0	102,6	91,3	121,7
Бичурский район	10004,3	10777,8	12620,0	98,9	100,1	108,7
Джидинский район	10430,5	10835,4	13192,5	116,0	96,5	113,1
Еравнинский район	11170,1	14447,8	17140,0	105,6	120,1	110,2
Заиграевский район	13891,4	14957,6	18120,3	102,8	100,0	112,5
Закаменский район	9250,4	10487,3	13780,0	94,9	105,3	122,0
Иволгинский район	11053,2	11979,7	13597,3	100,0	100,7	105,4
Кабанский район	12348,8	13708,3	16091,6	99,2	103,1	109,0
Кижингинский район	9870,7	10222,8	11806,1	97,5	96,2	107,3
Курумканский район	12085,2	12097,2	14209,3	111,7	93,0	109,1
Кяхтинский район	12330,2	12965,2	15649,5	105,1	97,7	112,1
Муйский район	19604,2	23912,0	29361,8	94,8	113,3	114,0
Мухоршибирский район	16565,4	16913,9	21776,8	113,3	94,8	119,6
Окинский район	14867,8	21154,7	28763,9	86,1	132,1	126,3
Прибайкальский район	12173,9	12698,8	15124,3	100,9	96,9	110,6
Северо-Байкальский район	20292,3	22125,3	25956,0	106,1	101,3	108,9
Селенгинский район	15135,4	15796,8	19886,8	106,7	96,9	116,9
Тарбагатайский район	11063,0	9921,9	12785,2	105,1	83,3	119,7
Тункинский район	10883,4	11563,9	13340,5	101,6	98,7	107,1
Хоринский район	11765,9	11166,5	14020,6	109,4	88,1	116,6

¹⁾ Без выплат социального характера.²⁾ Предварительные данные.

ПЕНСИОННОЕ И СОЦИАЛЬНОЕ ОБЕСПЕЧЕНИЕ

6.7. ОСНОВНЫЕ ПОКАЗАТЕЛИ ПЕНСИОННОГО ОБЕСПЕЧЕНИЯ

	2009	2010	2011
Численность пенсионеров, состоящих на учете в отделении Пенсионного фонда Российской Федерации по Республике Бурятия (на конец года):			
всего, тыс. человек	239,9	242,7	246,1
в процентах к предыдущему году	102,2	101,2	101,4
Удельный вес численности работающих пенсионеров в общей численности пенсионеров, процентов	27,2	28,0	29,4
Численность пенсионеров, приходящаяся на 1000 человек населения ¹⁾ , человек	247,4	249,8	253,4
Численность занятых в экономике, приходящихся на одного пенсионера (на конец года), человек	1,7	1,7	1,7
Размер базовой части трудовой пенсии по старости (на конец года), руб.	3085,4	3281,6	...
Средний размер назначенных пенсий на конец года, руб.	5828,4	7093,2	7709,1
Величина прожиточного минимума пенсионера на конец года, руб.	3817,0	4342,0	5003,0
в процентах к предыдущему году	107,9	113,8	115,2
Соотношение размера базовой части трудовой пенсии по старости, процентов:			
с величиной прожиточного минимума пенсионера (на конец года)	80,8	75,6	...
с минимальным размером оплаты труда (на конец года)	71,3	75,8	...
Соотношение среднего размера назначенных месячных пенсий (на конец года), процентов:			
с величиной прожиточного минимума пенсионера	152,7	163,4	154,1
со средним размером начисленной заработной платы	36,5	39,4	38,7
Реальный размер назначенных пенсий, в процентах к предыдущему году	126,1	111,3	103,0
Поступление страховых взносов и налоговых платежей в отделение Пенсионного фонда Российской Федерации по Республике Бурятия:			
всего, млн. руб.	18080,3	25953,9	29756,6
в процентах к ВРП	14,9	19,0	...
в процентах к предыдущему году (с корректировкой на индекс потребительских цен)	117,5	131,2	106,7
Расходование средств отделения Пенсионного фонда Российской Федерации по Республике Бурятия:			
всего, млн. руб.	18670,2	26552,5	30103,1
в процентах к ВРП	15,4	19,5	...
в процентах к предыдущему году (с корректировкой на индекс потребительских цен)	118,1	130,0	105,5

¹⁾ За 2009–2010 гг. показатель рассчитан с использованием численности населения, пересчитанной с учетом итогов ВПН-2010.

**6.8. ЧИСЛЕННОСТЬ ПЕНСИОНЕРОВ И СРЕДНИЙ РАЗМЕР НАЗНАЧЕННЫХ ПЕНСИЙ
ПО ВИДАМ ПЕНСИОННОГО ОБЕСПЕЧЕНИЯ¹⁾**
(на конец года)

	2009	2010	2011
Численность пенсионеров, состоящих на учете в системе Пенсионного фонда Российской Федерации, тыс. человек	239,9	242,7	246,1
в том числе получающие пенсии:			
по старости	165,9	178,7	183,0
по инвалидности	30,6	20,8	19,9
по случаю потери кормильца (на каждого нетрудоспособного члена семьи)	13,5	13,0	12,8
пострадавшие в результате радиационных и техногенных катастроф и члены их семей	-	0,1	0,1
федеральные государственные гражданские служащие, получающие пенсии по старости (или по инвалидности) и за выслугу лет	0,3	0,3	0,3
за выслугу лет	-	-	-
летчики-испытатели	-	0,0	0,0
социальные	29,6	29,8	30,0
Удельный вес численности женщин в возрасте до 55 лет в общей численности пенсионеров по старости ²⁾ , процентов	8,2	6,6	7,3
Удельный вес численности мужчин в возрасте до 60 лет в общей численности пенсионеров по старости ²⁾ , процентов	5,5	4,2	5,0
Из общей численности пенсионеров - работающие пенсионеры, тыс. человек	65,3	68,0	71,7
в том числе получающие пенсии:			
по старости	58,4	61,9	65,9
по инвалидности	6,6	5,7	5,4
по случаю потери кормильца (на каждого нетрудоспособного члена семьи)	0,0	0,0	0,0
пострадавшие в результате радиационных и техногенных катастроф и члены их семей	-	0,0	0,0
федеральные государственные гражданские служащие, получающие пенсии по старости (или по инвалидности) и за выслугу лет	0,1	0,1	0,1
за выслугу лет	-	-	-
летчики-испытатели	-	0,0	0,0
социальные	0,1	0,3	0,3
Средний размер назначенных пенсий, руб.			
все пенсионеры	5828,4	7093,2	7709,1
из них получающие пенсии:			
по старости	6453,2	7887,6	8538,2
по инвалидности	4755,3	4991,6	5353,9
по случаю потери кормильца (на каждого нетрудоспособного члена семьи)	3367,2	3994,1	4263,9
пострадавшие в результате радиационных и техногенных катастроф и члены их семей	-	8488,7	9216,1
федеральные государственные гражданские служащие, получающие пенсии по старости (или по инвалидности) и за выслугу лет	9489,5	10942,2	11260,4
за выслугу лет	-	-	-
летчики-испытатели	-	63516,1	70375,6
социальные	4527,8	5093,0	5624,1

¹⁾ По данным отделения Пенсионного фонда Российской Федерации по Республике Бурятия. В связи с внесением изменений в пенсионное законодательство произошло перераспределение пенсионеров по видам пенсионного обеспечения и категориям пенсионеров. Данные пересчитаны в сопоставимой с 2010г. методологии расчета численности пенсионеров.

²⁾ Получающих пенсии в соответствии с Федеральным законом от 17 декабря 2001 г. № 173-ФЗ «О трудовых пенсиях в Российской Федерации».

**6.9. ЧИСЛЕННОСТЬ ПЕНСИОНЕРОВ И НАЗНАЧЕННЫЕ МЕСЯЧНЫЕ ПЕНСИИ
ПО РАЙОНАМ РЕСПУБЛИКИ БУРЯТИЯ¹⁾**
(на конец года)

	Численность пенсионеров, человек			Средний размер назначенных месячных пенсий, руб.		
	2009	2010	2011	2009	2010	2011
Республика Бурятия	239910	242665	246148	5828,4	7093,2	7709,1
в том числе:						
г. Улан-Удэ	88843	90417	92330	6116,4	7511,6	8162,3
г. Северобайкальск ²⁾	11622	12000	12246	7445,1	8949,3	9779,0
Баргузинский район	8008	8053	8127	6226,3	7466,0	8100,2
Баунтовский эвенкийский район	3021	3063	3090	6802,5	8167,9	8913,0
Бичурский район	7035	6982	6996	5168,0	6330,5	6861,1
Джидинский район	7236	7195	7249	5043,6	6049,6	6562,2
Еравнинский район	4230	4200	4236	5105,8	6102,4	6628,4
Заиграевский район	12642	12757	12919	5457,5	6611,8	7167,2
Закаменский район	8529	8432	8485	5190,4	6197,4	6709,4
Иволгинский район	6156	6320	6560	5261,2	6370,9	6863,3
Кабанский район	18033	18198	18330	5694,5	6999,6	7619,9
Кижингинский район	4676	4670	4616	5296,3	6409,1	6961,5
Курумканский район	4788	4822	4854	6099,5	7227,0	7875,7
Кяхтинский район	8671	8832	8868	5195,7	6229,2	6774,1
Муйский район	3576	3626	3734	7096,6	8503,0	9313,6
Мухоршибирский район	7034	7047	7096	5314,2	6456,6	7011,4
Окинский район	1261	1289	1342	6022,8	7139,2	7719,0
Прибайкальский район	7574	7626	7702	5573,7	6794,3	7361,8
Селенгинский район	11607	11653	11796	5422,7	6549,0	7108,8
Северобайкальский район ²⁾
Тарбагатайский район	4455	4481	4508	5410,7	6631,6	7194,9
Тункинский район	5891	5934	5919	5133,5	6160,8	6689,6
Хоринский район	5022	5068	5145	5236,0	6300,1	6814,9

¹⁾ Данные приведены по пенсионерам, состоящим на учете в отделении Пенсионного фонда Российской Федерации по Республике Бурятия.

²⁾ В 2007г. произведено объединение баз данных г. Северобайкальск и Северобайкальского района.

6.10. РАСХОДЫ НА ВЫПЛАТУ ПОСОБИЙ И СОЦИАЛЬНУЮ ПОМОЩЬ

	2009	2010	2011 ¹⁾
Расходы на выплату пособий и социальную помощь – всего, тыс. рублей	8381304	12335989	10653642
в том числе:			
пособия по временной нетрудоспособности ²⁾	799975	936964	764658
из них по трудовым увечьям и профессиональным заболеваниям	11802	14838	14028
семейные и материнские пособия	1867171	2081589	2273647
из них:			
по беременности и родам ²⁾	415621	450536	504947
при рождении ребенка ²⁾	179523	182898	209423
по уходу за ребенком до 1,5 года ²⁾	970604	1101053	1239918
по уходу за детьми-инвалидами ²⁾	2674	2799	3553
ежемесячное пособие на ребенка ³⁾	170749	165272	163490
прочие семейные и материнские пособия	128000	179031	152316
денежные выплаты отдельным категориям граждан за счет средств федерального бюджета и бюджета субъекта Российской Федерации	1339644	3875685	995162
субсидии и льготы гражданам на оплату жилья и коммунальных услуг	1816167	2126428	2182869
социальная помощь гражданам, подвергшимся воздействию радиации вследствие катастроф на АЭС и других аварий ⁴⁾	491	-	-
пособия и материальная помощь безработным ⁷⁾	315680	339306	303417
расходы на возмещение стоимости гарантированного перечня услуг и социальных пособий на погребение ^{2); 5)}	43140	41305	45081
компенсационные выплаты на возмещение материального ущерба реабилитированным лицам и лицам, признанным пострадавшими от политических репрессий ⁴⁾	30	10	-
другие виды пособий и социальной помощи	2199006	2934702	4088808
Задолженность по выплате ежемесячного пособия на ребенка (на конец года) ³⁾	-	-	-
Расходы на выплату пособий и социальную помощь – всего, в процентах	100	100	100
в том числе:			
пособия по временной нетрудоспособности ²⁾	9,5	7,6	7,2
из них по трудовым увечьям и профессиональным заболеваниям	0,1	0,1	0,1
семейные и материнские пособия	22,3	16,9	21,3
из них:			
по беременности и родам ²⁾	5,0	3,7	4,7
при рождении ребенка ²⁾	2,1	1,5	2,0
по уходу за ребенком до 1,5 года ²⁾	11,6	8,9	11,6
по уходу за детьми-инвалидами ²⁾	0,0	0,0	0,0
ежемесячное пособие на ребенка ³⁾	2,0	1,3	1,5
прочие семейные и материнские пособия	1,5	1,4	1,5
денежные выплаты отдельным категориям граждан за счет средств федерального бюджета и бюджета субъекта Российской Федерации	16,0	31,4	9,4
субсидии и льготы гражданам на оплату жилья и коммунальных услуг	21,7	17,2	20,5
социальная помощь гражданам, подвергшимся воздействию радиации вследствие катастроф на АЭС и других аварий ⁴⁾	0,0	-	-
пособия и материальная помощь безработным ⁷⁾	3,8	2,8	2,8
расходы на возмещение стоимости гарантированного перечня услуг и социальных пособий на погребение ^{2); 5)}	0,5	0,3	0,4
компенсационные выплаты на возмещение материального ущерба реабилитированным лицам и лицам, признанным пострадавшими от политических репрессий ⁴⁾	0,0	0,0	-
другие виды пособий и социальной помощи	26,2	23,8	38,4
Расходы на выплату пособий и социальную помощь, в процентах:			
к ВРП	6,9	9,0	...
к объему денежных доходов населения	5,6	7,6	5,9
Расходы на выплату пособий и социальную помощь ^{3); 6)} , в процентах к предыдущему году	117,8	136,7	79,1
Доля семейных и материнских пособий, в процентах:			
к ВРП	1,5	1,5	...
к объему денежных доходов населения	1,2	1,3	1,3
Расходы на выплату семейных и материнских пособий ⁶⁾ , в процентах к предыдущему году	110,5	103,5	100,0
Задолженность по выплате ежемесячного пособия на ребенка ³⁾ , в процентах от общей суммы выплаченных пособий на ребенка	-	-	-

1) Предварительные данные.

2) По данным государственного учреждения - регионального отделения Фонда социального страхования Российской Федерации по Республике Бурятия.

3) По данным РГУ «Центр социальной поддержки населения» Министерства социальной защиты населения Республики Бурятия.

4) По данным Управления Федерального казначейства по Республике Бурятия.

5) По данным Государственного учреждения отделения Пенсионного фонда Российской Федерации по Республике Бурятия.

6) С корректировкой на индекс потребительских цен.

7) По данным Республиканского агентства занятости населения.

6.11. ОСНОВНЫЕ СОЦИАЛЬНЫЕ ГАРАНТИИ, УСТАНОВЛЕННЫЕ ЗАКОНОДАТЕЛЬСТВОМ РОССИЙСКОЙ ФЕДЕРАЦИИ
 (на 1 января; рублей)

	2009	2010	2011
Оплата труда и пенсии (в месяц)			
Минимальный размер оплаты труда	4330,0	4330,0	4330,0
Размер базовой части трудовой пенсии ¹⁾ :			
по старости	1794,0	2562,0	-
по инвалидности:			
I степени (до 2002 г. – III группы)	897,0	1281,0	-
II степени (до 2002 г. – II группы)	1794,0	2562,0	-
III степени (до 2002 г. – I группы)	3588,0	5124,0	-
по случаю потери кормильца:			
детям, потерявшим обоих родителей, или детям умершей одинокой матери (круглым сиротам), на каждого ребенка	1794,0	2562,0	-
другим нетрудоспособным членам семьи умершего кормильца, на каждого члена семьи	897,0	1281,0	-
Пособия			
Единовременное пособие женщинам, вставшим на учет в медицинских учреждениях в ранние сроки беременности (до 12 недель)	374,6	412,1	438,9
Родовой сертификат	11000	11000	11000
Единовременное пособие беременной жене военнослужащего, проходящего военную службу по призыву	15820	17402	18533,1
Единовременное пособие при рождении ребенка	9989,9	10988,9	11703,1
Единовременное пособие при передаче ребенка на воспитание в семью	9989,9	10988,9	11703,1
Ежемесячное пособие на период отпуска по уходу за ребенком до достижения им возраста полутора лет:	-	-	-
по уходу за первым ребенком	1873,1	2060,4	2194,3
по уходу за вторым и последующими детьми	3746,2	4120,8	4388,7
Ежемесячное пособие по уходу за ребенком в двойном размере до достижения ребенком возраста трех лет гражданам, подвергшимся воздействию радиации вследствие катастрофы на Чернобыльской АЭС	3746,2	4120,8	4388,7
Ежемесячное пособие на ребенка военнослужащего, проходящего военную службу по призыву	6780	7458	7972,8
Ежемесячные выплаты на содержание ребенка в семье опекуна	4000	4000	4000
Ежемесячные выплаты на вознаграждение, причитающееся приемному родителю	2500	2500	2500
Государственный сертификат на материнский (семейный) капитал ²⁾	312162,5	343378,8	365698,4
Социальное пособие на погребение	4000	4000	4000
Стипендии (в месяц)			
Минимальный размер стипендии:			
студентов федеральных государственных высших учебных заведений ³⁾	1100	1100	1100
студентов и учащихся федеральных государственных образовательных учреждений начального и среднего профессионального образования ⁴⁾	400	400	400

¹⁾ 2010г. – по состоянию на конец 2009г.

²⁾ Право на получение сертификата имеют женщины, родившие (усыновившие) второго ребенка, женщины, родившие (усыновившие) третьего ребенка или последующих детей начиная с 1 января 2007г.

³⁾ Обучающихся по очной форме обучения. Данные приведены в соответствии с Федеральным законом от 22 августа 1996г. №125-ФЗ «О высшем и послевузовском профессиональном образовании» (с изменениями и дополнениями).

⁴⁾ Обучающихся по очной форме обучения. Данные приведены в соответствии с Законом Российской Федерации от 30 марта 1993г. №4693-1 «О минимальном размере оплаты труда» (с изменениями и дополнениями).

СОЦИАЛЬНО-ЭКОНОМИЧЕСКАЯ ДИФФЕРЕНЦИАЦИЯ НАСЕЛЕНИЯ ПО ДОХОДАМ

6.12. РАСПРЕДЕЛЕНИЕ НАСЕЛЕНИЯ ПО ВЕЛИЧИНЕ СРЕДНЕДУШЕВЫХ ДЕНЕЖНЫХ ДОХОДОВ¹⁾
(в процентах)

	2009	2010	2011
Все население	100	100	100
в том числе со среднедушевыми денежными доходами, руб. в месяц:			
до 3500,0	9,1	7,3	5,5
3500,1–5000,0	10,2	9,0	7,6
5000,1–7000,0	14,2	13,3	11,9
7000,1–10000,0	18,2	17,8	17,1
10000,1–15000,0	20,0	20,7	21,2
15000,1–25000,0	17,6	19,3	21,3
25000,1–35000,0	6,1	7,0	8,3
свыше 35000,0	4,6	5,6	7,1

¹⁾ Оценка на основе материалов выборочного обследования бюджетов домашних хозяйств и макроэкономического показателя среднедушевых денежных доходов населения. За 2007-2010гг. показатель рассчитан с использованием численности населения пересчитанной с учетом итогов ВПН-2010.

6.13. РАСПРЕДЕЛЕНИЕ ОБЩЕГО ОБЪЕМА ДЕНЕЖНЫХ ДОХОДОВ НАСЕЛЕНИЯ¹⁾
(в процентах)

	2009	2010	2011
Денежные доходы - всего	100	100	100
в том числе по 20-процентным группам населения:			
первая(с наименьшими доходами)	5,3	5,4	5,4
вторая	10,1	10,1	10,2
третья	15,1	15,1	15,2
четвертая	22,6	22,7	22,7
пятая (с наибольшими доходами)	46,9	46,7	46,5
Коэффициент фондов (коэффициент дифференциации доходов), в разах	15,4	15,2	14,9
Коэффициент Джини (индекс концентрации доходов)	0,411	0,409	0,406

¹⁾ Оценка на основе материалов выборочного обследования бюджетов домашних хозяйств и макроэкономического показателя среднедушевых денежных доходов населения. За 2009-2010гг. показатель рассчитан с использованием численности населения пересчитанной с учетом итогов ВПН-2010.

6.14. ВЕЛИЧИНА ПРОЖИТОЧНОГО МИНИМУМА^{1;2)}
(в среднем на душу населения, рублей в месяц)

	Все население	в том числе по социально-демографическим группам населения			Соотношение среднедушевых денежных доходов населения с величиной прожиточного минимума ²⁾ , процентов
		трудоспособное население	пенсионеры	дети	
2009	4974	5354	3833	4805	260,5
I квартал	4916	5303	3794	4740	234,0
II квартал	5020	5403	3874	4839	256,0
III квартал	4993	5373	3846	4819	253,8
IV квартал	4968	5338	3817	4824	297,8
2010	5532	5949	4258	5297	258,0
I квартал	5393	5796	4160	5169	216,2
II квартал	5512	5930	4242	5273	252,0
III квартал	5579	6006	4287	5331	248,6
IV квартал	5643	6064	4342	5416	294,7
2011	6311	6774	5068	5895	249,0
I квартал	6332	6774	5086	5982	203,1
II квартал	6367	6839	5115	5931	239,5
III квартал	6315	6789	5069	5868	239,5
IV квартал	6229	6693	5003	5799	294,6

¹⁾ Основанием для расчетов прожиточного минимума является потребительская корзина, установленная Законом Республики Бурятия от 7.05.01г. № 697 – II «О потребительской корзине Республики Бурятия», оценка на основе данных, установленных Правительством Республики Бурятия за I-IV кварталы соответствующего года.

²⁾ За 2009-2010гг. показатель рассчитан с использованием численности населения пересчитанной с учетом итогов ВПН-2010.

6.15. ЧИСЛЕННОСТЬ НАСЕЛЕНИЯ С ДЕНЕЖНЫМИ ДОХОДАМИ НИЖЕ ВЕЛИЧИНЫ ПРОЖИТОЧНОГО МИНИМУМА И ДЕФИЦИТ ДЕНЕЖНОГО ДОХОДА¹⁾

	2009	2010	2011 ²⁾
Численность населения с денежными доходами ниже величины прожиточного минимума:			
тыс. человек	184,3	192,2	202,9
в процентах от общей численности населения	19,1	19,8	20,9
Дефицит денежного дохода:			
млн. рублей	292,3	339,6	410,3
в процентах от общего объема денежных доходов населения	2,3	2,5	2,7

¹⁾ Оценка на основе материалов выборочного обследования бюджетов домашних хозяйств и макроэкономического показателя среднедушевых денежных доходов населения. За 2009-2010гг. показатели рассчитаны с использованием численности населения, пересчитанной с учетом итогов ВПН-2010.

²⁾ Предварительные данные.

6.16. РАСПРЕДЕЛЕНИЕ МАЛОИМУЩИХ ДОМАШНИХ ХОЗЯЙСТВ ПО ОСНОВНЫМ КАТЕГОРИЯМ

(по материалам выборочного обследования бюджетов домашних хозяйств; в процентах от общего числа малоимущих домашних хозяйств)

	2009	2010	2011
По месту проживания			
Проживающие в городской местности	44,9	54,3	55,6
Проживающие в сельских поселениях	55,1	45,7	44,4
По составу домохозяйства			
Домохозяйства, состоящие:			
из 1-2 человек	15,5	19,0	19,9
из 3-х и более детей	84,5	81,0	80,1
По наличию детей			
Домашние хозяйства без детей	39,2	31,3	25,7
Домашние хозяйства, имеющие детей в возрасте до 16 лет	60,8	68,7	74,3
в том числе:			
1-2 ребенка	50,1	56,8	61,6
3-х и более детей	10,7	11,9	12,7

6.17. РАСПРЕДЕЛЕНИЕ МАЛОИМУЩЕГО НАСЕЛЕНИЯ ПО ОСНОВНЫМ ГРУППАМ

(по материалам выборочного обследования бюджетов домашних хозяйств; в процентах от общей численности малоимущего населения)

	2009	2010	2011
По месту проживания			
Проживающие в городской местности	41,4	52,5	52,7
Проживающие в сельских поселениях	58,6	47,5	47,3
По возрастным группам			
Дети в возрасте до 16 лет	25,7	31,0	33,9
Мужчины всего:	32,7	31,4	30,2
в том числе в возрасте:			
16-34 лет	15,6	15,2	13,0
35-59 лет	15,5	13,9	15,0
60 лет и старше	1,7	2,3	2,2
Женщины всего:	41,6	37,6	35,9
в том числе в возрасте:			
16-34 лет	17,8	16,8	16,6
35-54 лет	16,7	12,7	12,1
55 лет и старше	7,1	8,1	7,2
По отношению к экономической активности¹⁾			
занятые в экономике	50,3	51,2	61,2
безработные	2,7	5,2	2,4
экономически неактивное население	47,0	43,6	36,4

¹⁾ Для лиц в возрасте 15 и более лет.

РАСХОДЫ, СБЕРЕЖЕНИЯ И ИМУЩЕСТВО НАСЕЛЕНИЯ

6.18. СТРУКТУРА ИСПОЛЬЗОВАНИЯ ДЕНЕЖНЫХ ДОХОДОВ

	2009	2010	2011
	Миллионов рублей		
Денежные расходы и сбережения - всего	150523,2	166220,1	183204,4
в том числе:			
покупка товаров и оплата услуг	99329,7	111859,1	132196,3
обязательные платежи и разнообразные взносы ¹⁾	15597,5	17441,9	19777,6
приобретение недвижимости	505,8	2659,01	3909,0
прирост финансовых активов	35090,2	34260,1	27321,5
из него прирост, уменьшение (-) денег на руках у населения	2352,2	4659,6	2424,7
	В процентах к итогу		
Денежные расходы и сбережения - всего	100	100	100
в том числе:			
покупка товаров и оплата услуг	66,0	67,3	72,2
обязательные платежи и разнообразные взносы ¹⁾	10,4	10,5	10,8
приобретение недвижимости	0,3	1,6	2,1
прирост финансовых активов	23,3	20,6	14,9
из него прирост, уменьшение (-) денег на руках у населения	1,6	2,8	1,3

¹⁾ Включая деньги, отосланные по переводам.

**6.19. СТРУКТУРА РАСХОДОВ НА КОНЕЧНОЕ ПОТРЕБЛЕНИЕ ДОМАШНИХ ХОЗЯЙСТВ
РАЗЛИЧНЫХ СОЦИАЛЬНО-ЭКОНОМИЧЕСКИХ КАТЕГОРИЙ в 2011 году**
(по материалам выборочного обследования бюджетов домашних хозяйств)

	Расходы на конечное потребление (в среднем на одного члена домашнего хозяйства в месяц), руб.	В процентах от общего объема расходов на конечное потребление:								стоимость услуг, предоставленных работодателем бесплатно или по льготным ценам
		расходы на питание	в том числе:				расходы			
			денежные расходы на покупку продуктов питания	стоимость натуральных поступлений продуктов питания	из нее		на непродовольственные товары	на алкогольные напитки	на оплату услуг	
					поступлений из личного подсобного хозяйства	полученных подарков и других поступлений				
Все домашние хозяйства	7712,4	40,9	33,9	7,0	5,3	1,7	36,3	1,1	21,7	0,0
Домашние хозяйства, проживающие:										
в городской местности	8661,3	38,3	33,9	4,5	2,6	1,8	35,7	1,0	24,9	0,1
в сельской местности	6377,1	45,7	33,9	11,8	10,5	1,3	37,5	1,3	15,5	-
Домашние хозяйства, состоящие:										
из 1 человека	14115,4	46,8	40,7	6,1	4,3	1,8	24,2	1,8	27,2	-
из 2 человек	9658,3	38,1	32,5	5,5	4,5	1,0	36,0	1,1	24,6	0,2
из 3 человек	8764,1	37,1	29,2	7,9	5,4	2,5	41,2	1,1	20,6	0,0
из 4 человек	6535,6	39,9	33,5	6,4	4,8	1,6	39,0	0,8	20,4	-
из 5 и более человек	5433,3	47,4	39,0	8,4	7,4	1,0	33,0	1,0	18,5	-
Домашние хозяйства, имеющие детей в возрасте до 16 лет:										
1 ребенка	7608,8	37,5	30,7	6,8	4,7	2,1	41,3	1,0	20,2	0,0
2 детей	6206,7	42,5	37,0	5,5	3,5	2,0	31,4	0,6	25,5	-
3 детей	5348,0	49,1	38,1	11,0	9,4	1,6	35,4	1,2	14,3	-
4 и более детей	1764,4	63,0	42,0	21,0	13,9	7,0	30,2	0,9	5,9	-
Домашние хозяйства по 10-процентным группам населения:										
первая (с наименьшими доходами ¹⁾)	2985,8	52,8	46,2	6,7	4,5	2,2	22,1	1,2	23,8	0,0
вторая	3863,5	53,1	44,5	8,6	7,1	1,5	26,2	1,7	19,0	0,0
третья	4933,8	50,8	41,1	9,8	7,4	2,3	29,2	1,4	18,6	0,0
четвертая	5778,0	49,7	41,2	8,5	7,3	1,2	30,9	1,1	18,2	0,0
пятая	6528,0	46,9	38,0	8,8	7,4	1,4	31,9	1,4	19,7	0,0
шестая	7233,3	44,1	38,4	5,7	4,6	1,1	33,4	1,1	21,5	0,0
седьмая	7915,0	40,4	35,8	4,6	3,9	0,7	32,8	0,8	25,9	0,0
восьмая	9213,6	38,6	30,6	8,0	5,9	2,1	39,5	1,2	20,7	0,0
девятая	11527,8	36,2	29,5	6,7	5,7	0,9	41,2	0,7	21,9	0,0
десятая (с наибольшими доходами ¹⁾)	17145,8	31,1	25,3	5,9	3,4	2,5	44,5	1,1	23,1	0,2

¹⁾ В обследовании бюджетов домашних хозяйств доходы представляют собой сумму денежных средств и натуральных поступлений, которые находились в распоряжении домашнего хозяйства в течение учетного периода обследования для обеспечения всех расходов (как потребительских, так и не связанных с потреблением) и создания сбережений.

6.20. СТРУКТУРА ПОТРЕБИТЕЛЬСКИХ РАСХОДОВ ДОМАШНИХ ХОЗЯЙСТВ
(по материалам выборочного обследования бюджетов домашних хозяйств; в процентах к итогу)

	2009	2010	2011
Потребительские расходы - всего	100	100	100
в том числе по группам расходов:			
продукты питания и безалкогольные напитки	31,1	34,8	35,5
из них:			
продукты питания	29,8	33,2	34,0
в том числе:			
хлебобулочные изделия и крупы	6,7	6,4	7,3
мясо	9,3	10,2	9,9
рыба, морепродукты	1,4	1,6	1,6
молочные изделия и сыр	4,8	5,9	6,2
масла и жиры	0,8	0,7	0,8
фрукты	2,2	2,8	2,7
овощи	1,5	2,1	2,0
сахар, джем, мед, шоколад и конфеты	2,1	2,6	2,6
другие продукты питания	1,0	0,9	0,9
безалкогольные напитки	1,3	1,6	1,5
алкогольные напитки, табачные изделия	2,8	2,7	2,9
из них:			
алкогольные напитки	1,5	1,4	1,2
табачные изделия	1,2	1,2	1,7
одежда и обувь	11,5	8,8	11,0
из них:			
одежда	8,3	6,4	8,0
обувь	3,2	2,3	2,9
жилищные услуги, вода, электроэнергия, газ и другие виды топлива	14,5	14,1	13,9
из них:			
текущее содержание и ремонт жилого помещения	2,5	4,3	4,5
водоснабжение и другие коммунальные услуги	7,2	5,1	4,4
электроэнергия, газ и другие виды топлива	2,9	3,3	3,3
предметы домашнего обихода, бытовая техника и уход за домом	5,9	5,1	6,6
из них:			
предметы домашнего обихода	3,0	2,1	3,2
бытовая техника	1,1	1,5	1,7
товары и услуги для ухода за домом	0,8	0,8	0,9
здравоохранение	2,1	2,6	2,2
в том числе:			
медикаменты, медицинское оборудование	1,8	2,3	1,8
амбулаторные услуги	0,2	0,2	0,3
услуги стационаров	0,1	0,1	0,1
транспорт	11,1	13,6	10,1
в том числе:			
покупка транспортных средств	3,4	2,8	2,0
эксплуатация транспортных средств	3,3	8,0	5,7
транспортные услуги	4,4	2,8	2,4
связь	4,7	4,6	4,2
организация отдыха и культурные мероприятия	6,7	5,5	5,6
из них:			
аудиовизуальное и фотооборудование, оборудование для обработки информации	3,8	2,5	2,2
услуги по организации досуга	0,7	0,5	0,5
услуги центров отдыха, туризм	0,5	1,0	0,5
образование	2,1	2,3	1,5
гостиницы, кафе и рестораны	2,6	1,4	1,3
из них общественное питание	2,3	1,3	1,3
другие товары и услуги	4,9	4,5	5,2

**6.21. СТРУКТУРА ПОТРЕБИТЕЛЬСКИХ РАСХОДОВ ДОМАШНИХ ХОЗЯЙСТВ
ПО ГРУППАМ НАСЕЛЕНИЯ С РАЗЛИЧНЫМ УРОВНЕМ РАСПОЛАГАЕМЫХ РЕСУРСОВ в 2011 году**
(по материалам выборочного обследования бюджетов домашних хозяйств; в процентах к итогу)

	Все домохозяйства	из них по группам населения в зависимости от уровня располагаемых ресурсов:				
		первая (с наименьшими располагаемым и ресурсами)	вторая	третья	четвертая	пятая (с наибольшими располагаемым и ресурсами)
Потребительские расходы - всего	100	100	100	100	100	100
в том числе по группам расходов:						
продукты питания и безалкогольные напитки	35,5	49,2	45,1	39,5	34,7	27,4
из них:						
продукты питания	34,0	47,0	43,4	38,0	33,2	26,2
в том числе:						
хлебобулочные изделия и крупы	7,3	12,0	10,8	8,6	5,8	5,1
мясо	9,9	12,2	12,9	11,8	10,6	7,0
рыба, морепродукты	1,6	2,2	2,4	1,6	1,3	1,3
молочные изделия, сыр и яйца	6,2	8,9	7,0	6,9	6,6	4,8
масла и жиры	0,8	1,2	1,0	0,7	0,5	0,8
фрукты	2,7	3,1	2,8	2,5	3,0	2,6
овощи	2,0	2,6	2,2	2,3	1,8	1,7
сахар, джем, мед, шоколад и конфеты	2,6	3,5	3,1	2,7	2,8	2,2
другие продукты питания	0,9	1,4	1,2	0,9	0,8	0,7
безалкогольные напитки	1,5	2,2	1,7	1,5	1,5	1,2
алкогольные напитки, табачные изделия	2,9	4,4	3,8	2,9	2,5	2,3
из них:						
алкогольные напитки	1,2	1,7	1,5	1,3	1,1	0,9
табачные изделия	1,7	2,7	2,3	1,6	1,4	1,4
одежда и обувь	11,0	10,4	11,2	12,6	10,5	10,8
из них:						
одежда	8,0	7,6	8,3	8,6	7,5	8,1
обувь	2,9	2,7	2,8	3,9	2,8	2,6
жилищные услуги, вода, электроэнергия, газ и другие виды топлива	13,9	16,7	14,6	14,1	13,2	13,5
из них:						
текущее содержание и ремонт жилого помещения	4,5	4,5	3,0	4,3	3,8	5,5
водоснабжение и другие коммунальные услуги	4,4	7,1	5,2	4,5	4,5	3,3
электроэнергия, газ и другие виды топлива	3,3	4,4	4,9	3,8	3,4	2,2
предметы домашнего обихода, бытовая техника и уход за домом	6,6	2,3	4,9	4,4	5,4	9,9
из них:						
предметы домашнего обихода	3,2	0,7	2,3	1,6	2,6	5,3
бытовая техника	1,7	0,3	0,8	1,1	0,8	3,1
товары и услуги для ухода за домом	0,9	1,0	1,0	0,9	1,1	0,7
здравоохранение	2,2	1,8	2,3	2,4	2,9	1,9
из них:						
медицина, медицинское оборудование	1,8	1,8	2,1	2,0	2,0	1,5
амбулаторные услуги	0,3	0,0	0,2	0,2	0,4	0,4
услуги стационаров	0,1	0,0	0,0	0,2	0,5	0,1
транспорт	10,1	4,3	5,8	6,8	8,7	15,3
из них:						
покупка транспортных средств	2,0	0,0	0,3	0,0	0,1	5,3
эксплуатация транспортных средств	5,7	2,2	3,1	4,9	6,1	7,5
транспортные услуги	2,4	2,1	2,4	1,9	2,5	2,5
связь	4,2	3,4	4,3	4,3	4,5	4,1
организация отдыха и культурные мероприятия	5,6	2,3	3,1	4,6	8,2	6,1
из них:						
аудиовизуальное и фотооборудование, оборудование для обработки информации	2,2	0,3	1,1	1,9	4,3	2,0
услуги по организации досуга	0,5	0,2	0,3	0,5	1,0	0,3
услуги центров отдыха, туризм	0,5	0,0	0,1	0,2	0,3	1,0
образование	1,5	1,2	0,7	2,3	1,9	1,2
гостиницы, кафе и рестораны	1,3	0,4	0,5	1,8	0,8	2,0
из них общественное питание	1,3	0,4	0,5	1,7	0,8	1,9
другие товары и услуги	5,2	3,7	3,7	4,3	6,7	5,5

6.22. НАЛИЧИЕ ПРЕДМЕТОВ ДЛИТЕЛЬНОГО ПОЛЬЗОВАНИЯ В ДОМАШНИХ ХОЗЯЙСТВАХ

(по материалам выборочного обследования бюджетов домашних хозяйств; на конец года; на 100 домохозяйств, штук)

	2009	2010	2011
Телевизоры	130	143	142
Видеомагнитофоны, видеокамеры	39	33	35
Магнитофоны, плееры и проигрыватели	33	16	14
Персональные компьютеры	52	60	55
Музыкальные центры	27	21	27
Холодильники, морозильники	118	127	126
Стиральные машины	100	97	99
Электропылесосы	79	75	77
Швейные, вязальные машины	50	42	37
Легковые автомобили	40	46	46

6.23. НАЛИЧИЕ ПРЕДМЕТОВ ДЛИТЕЛЬНОГО ПОЛЬЗОВАНИЯ ПО ГРУППАМ НАСЕЛЕНИЯ С РАЗЛИЧНЫМ УРОВНЕМ ДОХОДОВ в 2011 году

(по материалам выборочного обследования бюджетов домашних хозяйств; на конец года; на 100 домохозяйств; штук)

	Группы населения в зависимости от среднедушевых располагаемых ресурсов ¹⁾				
	первая (с наименьшими доходами)	вторая	третья	четвертая	пятая (с наибольшими доходами)
Телевизоры	122	124	171	167	131
Видеомагнитофоны, видеоплееры	5	16	8	41	34
Видеокамеры	2	6	15	24	15
Магнитофоны, плееры	3	7	14	26	19
Персональные компьютеры	33	45	75	76	49
Музыкальные центры	20	22	34	30	29
Холодильники, морозильники	105	121	131	126	140
Стиральные машины	92	103	100	97	104
Электропылесосы	53	71	81	90	86
Швейные, вязальные машины	20	30	38	48	45
Легковые автомобили	19	34	62	63	52

¹⁾ В обследовании бюджетов домашних хозяйств доходы представляют собой сумму денежных средств и натуральных поступлений, которые находились в распоряжении домашнего хозяйства в течение учетного периода обследования для обеспечения всех расходов (как потребительских, так и не связанных с потреблением) и создания сбережений.

ЖИЛИЩНЫЕ УСЛОВИЯ НАСЕЛЕНИЯ**6.24. ОСНОВНЫЕ ПОКАЗАТЕЛИ ЖИЛИЩНЫХ УСЛОВИЙ НАСЕЛЕНИЯ**

	2009	2010	2011
Общая площадь жилых помещений, приходящаяся в среднем на одного жителя (на конец года) ¹⁾ - всего, м	18,9	19,2	19,9
из нее:			
в городской местности	19,4	19,5	20,0
в сельской местности	18,2	18,7	19,8
Число квартир - всего, тысяч ^{2),3)}	364,6	369,1	377,4
в том числе:			
однокомнатных	88,2	89,5	91,7
двухкомнатных	142,6	143,3	145,4
трехкомнатных	119,1	120,3	122,7
четырёхкомнатных и более	14,7	16,0	17,6
Средний размер одной квартиры, м ² площади жилищ:	49	50	49
однокомнатной	31	32	29
двухкомнатной	45	46	46
трехкомнатной	60	61	60
четырёхкомнатной и более	103	99	106
Удельный вес числа семей, состоявших на учете в качестве нуждающихся в жилых помещениях, в общем числе семей (на конец года), процентов	11,6	11,5	10,2
Капитально отремонтировано помещений в квартирах за год, тыс. м общей площади	34,7	15,9	32,6
Приватизировано жилых помещений (с начала приватизации, по состоянию на конец года):			
всего, тысяч	157,9	161,4	163,5
в процентах от общего числа квартир, подлежащих приватизации	72,3	72,9	73,6

¹⁾ За 2009–2010 гг. показатель рассчитан с использованием численности населения, пересчитанной с учетом итогов ВПН-2010.

²⁾ Число квартир в многоквартирных домах и число индивидуально-определенных зданий (одноквартирных жилых домов).

³⁾ Без коммунальных квартир.

6.25. ЖИЛИЩНЫЙ ФОНД

(на конец года; общая площадь жилищ; тысяч квадратных метров)

	2009	2010	2011
Жилищный фонд - всего	18314	18644	19324
в том числе:			
частный	15724	16139	16830
из него в собственности граждан	15301	15688	16341
государственный	770	846	864
муниципальный	1820	1659	1630
другой	-	-	-
Городской жилищный фонд - всего	10862	11092	11404
в том числе:			
частный	9208	9488	9894
из него в собственности граждан	8919	9171	9543
государственный	573	649	644
муниципальный	1081	955	867
другой	-	-	-
Сельский жилищный фонд - всего	7452	7552	7920
в том числе:			
частный	6516	6651	6937
из него в собственности граждан	6382	6517	6798
государственный	197	197	220
муниципальный	739	704	763
другой	-	-	-

6.26. ВЕТХИЙ И АВАРИЙНЫЙ ЖИЛИЩНЫЙ ФОНД

(на конец года; общая площадь жилых помещений)

	2009	2010	2011
Весь ветхий и аварийный жилищный фонд, тыс. м²	1385,7	1404,0	1338,2
в том числе:			
ветхий	1028,5	981,4	970,5
аварийный	357,2	422,6	367,7
Удельный вес ветхого и аварийного жилищного фонда в общей площади всего жилищного фонда, процентов	7,6	7,5	6,9

6.27. БЛАГОУСТРОЙСТВО ЖИЛИЩНОГО ФОНДА

(на конец года; в процентах)

	Удельный вес общей площади, оборудованной						
	водопроводом	водоотведением (канализацией)	центральным отоплением	ваннами (душем)	газом (сетевым, сжиженным)	горячим водоснабжением	напольными электроплитами
Весь жилищный фонд							
2009	50	49	50	44	16	41	41
2010	50	49	50	39	16	41	41
2011	50	49	50	38	15	40	40
Городской жилищный фонд							
2009	75	74	74	67	7	66	55
2010	75	74	74	59	7	65	54
2011	74	73	73	59	7	64	54
Сельский жилищный фонд							
2009	14	13	14	10	28	6	21
2010	13	12	14	10	28	6	21
2011	16	14	16	10	26	6	20

6.28. БЛАГОУСТРОЙСТВО НАСЕЛЕННЫХ ПУНКТОВ

(на конец года)

Годы	Число населенных пунктов, имеющих						Удельный вес населенных пунктов, имеющих, процентов					
	водопровод			канализацию			водопровод			канализацию		
	городов	поселков городского типа	сельских населенных пунктов	городов	поселков городского типа	сельских населенных пунктов	городов	поселков городского типа	сельских населенных пунктов	городов	поселков городского типа	сельских населенных пунктов
2009	6	13	49	6	9	27	100	81	8	100	56	4
2010	6	13	49	6	9	27	100	81	8	100	56	4
2011	6	13	49	6	9	27	100	81	8	100	56	4

6.29. РАЗВИТИЕ ИНФРАСТРУКТУРЫ СЕЛЬСКОЙ МЕСТНОСТИ

	2009	2010	2011
Ввод в действие в сельской местности:			
водопроводных сетей, км	-	0,5	4,5
канализационных сетей, км	-	0,9	3,1
АТС, тыс. номеров	10,9	0,1	1,0
линий электропередачи для электрификации сельского хозяйства, км:			
напряжением 0,4 кВ	-	-	-
напряжением 6-20 кВ	-	-	-
автомобильных дорог с твердым покрытием, км:			
местных	-	-	-
ведомственных и частных в сельском хозяйстве	-	-	-
Удельный вес сельских населенных пунктов, не имеющих связи по дорогам с твердым покрытием с сетью путей сообщения общего пользования, в общем числе сельских населенных пунктов, процентов	21,3	21,5	21,3
Число сельских телефонных станций общего пользования (на конец года),	267	265	257
Общая монтированная емкость сельских телефонных станций общего пользования (на конец года), тыс. номеров	61,0	61,1	60,1
Удельный вес сельских населенных пунктов, не обслуживаемых сетью почтовой связи, в общем числе сельских населенных пунктов, процентов	2,7	2,8	2,8
Удельный вес нетелефонизированных сельских населенных пунктов, в общем числе сельских населенных пунктов, процентов	2,6	2,6	2,9
Численность почтальонов на 10 000 человек населения ¹⁾	16,0	16,7	14,9
Число почтовых ящиков на 10 000 человек населения ¹⁾	16,6	17,2	17,2

¹⁾ За 2009–2010гг. показатель рассчитан с использованием численности населения, пересчитанной с учетом итогов ВПН-2010.**6.30. ПРЕДОСТАВЛЕНИЕ ЖИЛЫХ ПОМЕЩЕНИЙ**

	2009	2010	2011
Число семей (включая одиноких), получивших жилые помещения и улучшивших жилищные условия за год:			
всего	1107	3331	1591
в процентах от числа семей, состоявших на учете в качестве нуждающихся в жилых помещениях	3,3	9,2	4,4
Число семей (включая одиноких), состоявших на учете в качестве нуждающихся в жилых помещениях (на конец года):			
всего	36620	36219	33652
в процентах от общего числа семей (включая одиноких)	11,6	11,5	10,2

6.31. РЕГИСТРАЦИЯ ПРАВ НА ЖИЛЫЕ ПОМЕЩЕНИЯ НА ОСНОВАНИИ ДОГОВОРОВ КУПЛИ-ПРОДАЖИ
(за год)

	2009	2010	2011
Число зарегистрированных прав на жилые помещения, единиц – всего	9263	17355	38051
в том числе граждан	9092	17170	37605
Общая площадь жилых помещений, на которые зарегистрированы права – всего, м ²	256545,5	502687,7	695560,0
в том числе граждан	247276,5	494116,9	676080,0
Установленная договорами купли-продажи цена жилых помещений – всего, тыс. руб.	8044545,2	16516779,0	21785948,6
в том числе граждан	7761589,1	16220015,0	21096100,0

6.32. ПРЕДОСТАВЛЕНИЕ ГРАЖДАНАМ СУБСИДИЙ НА ОПЛАТУ ЖИЛОГО ПОМЕЩЕНИЯ И КОММУНАЛЬНЫХ УСЛУГ

	2009	2010	2011
Число служб субсидий	23	23	23
Получили субсидии в отчетном году, тыс. семей	37,7	35,9	31,9
в том числе в денежной форме (через банковские счета в банках, организации связи или иным способом)	37,7	35,9	31,9
Удельный вес семей, пользующихся субсидиями, в общем числе семей, процентов	11,9	11,4	10,1
Сумма начисленных субсидий, млн. руб.	617,7	656,8	648,3
Среднемесячный размер субсидий на семью, руб.	1365	1524	1694

6.33. ПРЕДОСТАВЛЕНИЕ ГРАЖДАНАМ СОЦИАЛЬНОЙ ПОДДЕРЖКИ ПО ОПЛАТЕ ЖИЛОГО ПОМЕЩЕНИЯ И КОММУНАЛЬНЫХ УСЛУГ

	2009	2010	2011
Численность граждан, пользующихся социальной поддержкой, тыс. человек	360,1	377,4	169,7
в том числе в денежной форме (через банковские счета в банках, организации связи или иным способом)	360,1	377,4	169,7
Объем средств, предусмотренных на предоставление гражданам социальной поддержки, млн. руб.	1203,9	1462,8	1554,0
Среднемесячный размер социальной поддержки на одного пользователя, руб.	278,6	323,0	763,3
Удельный вес граждан, пользующихся социальной поддержкой, в общей численности населения (на конец года) ¹⁾ , процентов	37,2	38,9	17,5

¹⁾ За 2009–2010гг. показатель рассчитан с использованием численности населения, пересчитанной с учетом итогов ВПН-2010.

6.34. РАСПРЕДЕЛЕНИЕ ДОМАШНИХ ХОЗЯЙСТВ ПО ВИДАМ И БЛАГОУСТРОЙСТВУ ЗАНИМАЕМОГО ЖИЛОГО ПОМЕЩЕНИЯ
(по материалам выборочного обследования бюджетов домашних хозяйств; на конец года; в процентах от общего числа домохозяйств)

	2009	2010	2011
Домашние хозяйства, занимающие:			
отдельную квартиру	58,0	59,9	55,9
жилую площадь в коммунальной квартире	1,0	4,9	1,3
жилую площадь в общежитии	1,0	0,2	0,0
отдельный дом, часть дома	40,0	35,1	42,8
другое жилье	-	-	-
Домашние хозяйства, проживающие в жилище, оборудованном:			
водопроводом	65,3	56,4	55,8
канализацией	59,4	55,3	54,1
центральной отоплением	57,3	54,4	46,4
горячим водоснабжением	48,7	49,7	52,8
ванной, душем	51,6	54,7	52,0
газом	1,0	3,6	3,7
телефоном	66,2	58,5	50,2

**6.35. РАСПРЕДЕЛЕНИЕ ДОМАШНИХ ХОЗЯЙСТВ ПО ПЛОЩАДИ ЖИЛЫХ ПОМЕЩЕНИЙ,
ПРИХОДЯЩЕЙСЯ В СРЕДНЕМ НА ОДНОГО ПРОЖИВАЮЩЕГО**
(по материалам выборочного обследования бюджетов домашних хозяйств;
на конец года; в процентах от общего числа домохозяйств)

	2009	2010	2011
Площадь жилых помещений, приходящаяся в среднем на одного проживающего, м ² :	100	100	100
до 9,0	10	9	9
9,1 - 13,0	26	22	20
13,1 - 15,0	16	12	16
15,1 - 20,0	14	19	15
20,1 - 25,0	10	10	12
25,1 - 30,0	8	11	9
30,1 - 40,0	5	4	7
40,1 и более	11	13	12

**6.36. РАСПРЕДЕЛЕНИЕ ДОМАШНИХ ХОЗЯЙСТВ С РАЗЛИЧНЫМ УРОВНЕМ РАСПОЛАГАЕМЫХ РЕСУРСОВ
ПО ПЛОЩАДИ ЖИЛЫХ ПОМЕЩЕНИЙ, ПРИХОДЯЩЕЙСЯ В СРЕДНЕМ НА ОДНОГО ПРОЖИВАЮЩЕГО в 2011 году**
(по материалам выборочного обследования бюджетов домашних хозяйств;
на конец года; в процентах от общего числа домохозяйств соответствующей группы)

	Все домохозяйства	из них по группам населения в зависимости от уровня располагаемых ресурсов				
		первая (с наименьшими располагаемыми ресурсами)	вторая	третья	четвертая	пятая (с наибольшими располагаемыми ресурсами)
Распределение домашних хозяйств по площади жилищ, приходящейся в среднем на одного проживающего, м ² :	100	100	100	100	100	100
до 9,0	8,9	29,3	14,2	3,2	3,0	0,5
9,1 - 13,0	19,3	26,6	20,5	22,5	24,4	8,6
13,1 - 15,0	16,8	10,7	15,1	23,0	20,4	15,3
15,1 - 20,0	15,0	10,8	17,4	25,4	20,5	5,9
20,1 - 25,0	11,9	10,4	10,2	12,5	5,4	18,3
25,1 - 30,0	8,7	4,8	10,4	9,4	3,8	13,0
30,1 - 40,0	7,0	3,3	5,7	3,1	9,8	10,5
40,1 и более	12,4	4,2	6,4	0,9	12,8	27,9

6.37. РАСПРЕДЕЛЕНИЕ ДОМАШНИХ ХОЗЯЙСТВ С РАЗЛИЧНЫМ УРОВНЕМ РАСПОЛАГАЕМЫХ РЕСУРСОВ ПО ВИДАМ И БЛАГОУСТРОЙСТВУ ЗАНИМАЕМОГО ЖИЛОГО ПОМЕЩЕНИЯ в 2011 году

(по материалам выборочного обследования бюджетов домашних хозяйств;
на конец года; в процентах от общего числа домохозяйств соответствующей группы)

	Все домохозяйства	из них по группам населения в зависимости от уровня располагаемых ресурсов				
		первая (с наименьшими располагаемыми ресурсами)	вторая	третья	четвертая	пятая (с наибольшими располагаемыми ресурсами)
<div>Домашние хозяйства, занимающие:</div> <div>отдельную квартиру</div> <div>жилую площадь в коммунальной квартире</div> <div>жилую площадь в общежитии</div> <div>отдельный дом, часть дома</div> <div>другое жилье</div> <div>Домашние хозяйства, проживающие в жилище, оборудованном:</div> <div>водопроводом</div> <div>канализацией</div> <div>центральной отоплением</div> <div>горячим водоснабжением</div> <div>ванной, душем</div> <div>газом</div> <div>телефоном</div> <div>Домашние хозяйства, занимающие:</div> <div>отдельную квартиру</div> <div>жилую площадь в коммунальной квартире</div> <div>жилую площадь в общежитии</div> <div>отдельный дом, часть дома</div> <div>другое жилье</div> <div>Домашние хозяйства, проживающие в жилище, оборудованном:</div> <div>водопроводом</div> <div>канализацией</div> <div>центральной отоплением</div> <div>горячим водоснабжением</div> <div>ванной, душем</div> <div>газом</div> <div>телефоном</div> <div>Домашние хозяйства, занимающие:</div> <div>отдельную квартиру</div> <div>жилую площадь в коммунальной квартире</div> <div>жилую площадь в общежитии</div> <div>отдельный дом, часть дома</div> <div>другое жилье</div> <div>Домашние хозяйства, проживающие в жилище, оборудованном:</div> <div>водопроводом</div> <div>канализацией</div> <div>центральной отоплением</div> <div>горячим водоснабжением</div> <div>ванной, душем</div> <div>газом</div> <div>телефоном</div>	Все домашние хозяйства					
	55,9	62,4	50,2	53,0	59,7	54,6
	1,3	2,7	0,5	1,3	0,5	1,6
	0,0	0,2	-	-	-	-
	42,8	34,7	49,3	45,7	39,9	43,8
	-	-	-	-	-	-
	55,8	66,0	41,6	44,4	60,6	62,3
	54,1	60,3	40,2	40,1	62,1	62,0
	46,4	61,0	35,3	31,3	49,2	51,7
	52,8	60,0	38,0	39,2	59,6	61,6
	52,0	60,2	33,8	37,7	60,0	62,0
	3,7	2,0	1,4	8,9	6,8	0,9
	50,2	34,4	36,8	59,5	61,2	55,4
	Домашние хозяйства в городской местности					
	78,1	87,3	69,4	63,3	80,5	84,8
	2,2	4,2	0,9	2,2	0,8	2,7
	0,1	0,4	-	-	-	-
	19,6	8,2	29,7	34,6	18,7	12,5
	-	-	-	-	-	-
	73,1	85,3	50,7	46,7	81,8	88,8
	73,4	82,3	55,7	41,8	85,3	88,8
	67,4	84,7	47,7	43,4	76,5	76,3
	72,2	84,8	50,7	41,8	81,8	88,8
	70,2	82,1	45,1	38,5	81,8	88,8
	0,5	-	-	2,8	-	-
	53,9	38,8	39,5	77,2	67,5	49,3
	Домашние хозяйства в сельской местности					
	21,8	17,4	25,1	37,5	27,9	8,0
	-	-	-	-	-	-
	-	-	-	-	-	-
	78,2	82,6	74,9	62,5	72,1	92,0
	-	-	-	-	-	-
	29,2	31,0	29,6	41,0	28,3	21,6
	24,5	20,6	19,8	37,6	26,7	20,7
	14,1	18,3	19,0	12,9	7,5	13,8
	23,2	15,1	21,4	35,3	25,7	19,8
	24,2	20,6	19,0	36,5	26,7	20,7
	8,6	5,5	3,3	18,1	17,1	2,2
44,6	26,6	33,4	32,7	51,6	64,9	

МЕТОДОЛОГИЧЕСКИЕ ПОЯСНЕНИЯ

Среднедушевые денежные доходы (в месяц) исчисляются делением годового объема денежных доходов на 12 и на среднегодовую численность населения.

Реальные располагаемые денежные доходы – относительный показатель, исчисленный путем деления индекса номинального размера (т.е. фактически сложившегося в отчетном периоде) располагаемых денежных доходов населения на индекс потребительских цен за соответствующий период. Денежные доходы за вычетом обязательных платежей и взносов представляют собой располагаемые денежные доходы населения.

Денежные доходы населения включают доходы лиц, занятых предпринимательской деятельностью, выплаченную заработную плату наемных работников (начисленную заработную плату, скорректированную на изменение просроченной задолженности), социальные выплаты (пенсии, пособия, стипендии, страховые возмещения и прочие выплаты), доходы от собственности в виде процентов по вкладам, ценным бумагам, дивидендов и другие доходы.

Реальные денежные доходы – относительный показатель, исчисленный путем деления индекса номинального размера (т.е. фактически сложившегося в отчетном периоде) денежных доходов населения на индекс потребительских цен за соответствующий временной период.

Среднемесячная номинальная начисленная заработная плата исчисляется делением фонда начисленной заработной платы работников на среднесписочную численность работников и на количество месяцев в периоде. В фонд заработной платы включаются начисленные работникам суммы оплаты труда в денежной и неденежной формах за отработанное и неотработанное время, компенсационные выплаты, связанные с режимом работы и условиями труда, доплаты и надбавки, премии, единовременные поощрительные выплаты, а также оплата питания и проживания, имеющая системный характер. Пособия, получаемые работниками из государственных социальных внебюджетных фондов, не включаются в фонд заработной платы и среднемесячную заработную плату.

Реальная начисленная заработная плата характеризует покупательную способность заработной платы в отчетном периоде в связи с изменением цен на потребительские товары и услуги по сравнению с базисным периодом. Для этого рассчитывается индекс реальной начисленной заработной платы путем деления индекса номинальной начисленной заработной платы на индекс потребительских цен за один и тот же временной период.

Средний размер назначенных пенсий определяется делением общей суммы назначенных пенсий на численность пенсионеров, состоящих на учете в системе Пенсионного фонда Российской Федерации по Республике Бурятия.

Реальный размер назначенных пенсий – относительный показатель, исчисленный путем деления индекса номинального размера (т.е. фактически сложившегося в отчетном периоде) назначенных пенсий на индекс потребительских цен за соответствующий временной период.

К пенсионерам относятся лица, реализовавшие право на получение пенсии в соответствии с законодательством Российской Федерации и межгосударственными соглашениями, постоянно проживающие в Российской Федерации.

Данные о минимальных социальных гарантиях приводятся на основании нормативных правовых актов, действовавших на указанную в таблице дату.

Величина прожиточного минимума в соответствии с Федеральным законом от 24 октября 1997г. №134-ФЗ «О прожиточном минимуме в Российской Федерации» представляет собой стоимостную оценку потребительской корзины, а также обязательные платежи и сборы.

Потребительская корзина включает минимальные наборы продуктов питания, непродовольственных товаров и услуг, необходимых для сохранения здоровья человека и обеспечения его жизнедеятельности и устанавливается федеральным законом - в целом по Российской Федерации, законодательными (представительными) органами субъектов Российской Федерации – в субъектах Российской Федерации.

Стоимостная оценка потребительской корзины в целом по Российской Федерации осуществляется на основании Федерального закона от 31 марта 2006г. №44-ФЗ «О потребительской корзине в целом по Российской Федерации» (в 2000-2004гг. - на основании Федерального закона от 20 ноября 1999г. № 201-ФЗ) и данных Росстата об уровне потребительских цен (тарифов) на товары и услуги, формирующие потребительскую корзину. Наблюдение за уровнем потребительских цен (тарифов) для исчисления величины прожиточного минимума в целом по Российской Федерации осуществляется органами государственной статистики во всех субъектах Российской Федерации по перечню товаров-представителей, включающему 156 наименований товаров и услуг.

Величина прожиточного минимума определяется ежеквартально в среднем на душу населения, а также для трех социально-демографических групп населения (трудоспособное население, пенсионеры, дети) и устанавливается: в целом по Российской Федерации - Правительством Российской Федерации и по субъектам Российской Федерации – органами исполнительной власти субъектов Российской Федерации.

Численность населения с денежными доходами ниже величины прожиточного минимума определяется на основе данных о распределении населения по величине среднедушевых денежных доходов и является результатом их соизмерения с величиной прожиточного минимума.

Численность малоимущего населения/домашних хозяйств определяется на основе данных выборочного обследования бюджетов домашних хозяйств путем соизмерения доходов каждого обследованного домашнего хозяйства с величиной прожиточного минимума. При этом величина прожиточного минимума для домашнего хозяйства в целом определяется исходя из его состава как сумма соответствующих показателей, установленных в конкретном субъекте Российской Федерации.

Федерации для различных социально-демографических групп населения, а доходы представляют собой сумму денежных средств и натуральных поступлений, которые находились в распоряжении домашнего хозяйства в течение учетного периода обследования для обеспечения всех расходов (как потребительских, так и не связанных с потреблением) и создания сбережений.

Коэффициент фондов (коэффициент дифференциации доходов) - характеризует степень социального расслоения и определяется как соотношение между средними уровнями денежных доходов 10% населения с самыми высокими доходами и 10% населения с самыми низкими доходами.

Коэффициент Джини (индекс концентрации доходов) характеризует степень отклонения линии фактического распределения общего объема денежных доходов населения от линии их равномерного распределения. Величина коэффициента может варьироваться от 0 до 1, при этом чем выше значение показателя, тем более неравномерно распределены доходы в обществе.

Располагаемый доход домашних хозяйств представляет собой сумму доходов, полученных в результате первичного распределения (оплата труда, смешанные доходы, сальдо доходов от собственности), а также в результате перераспределения доходов в денежной форме (текущие трансферты).

Фактическое конечное потребление домашних хозяйств включает их расходы на покупку потребительских товаров и услуг, а также стоимость потребления товаров и услуг в натуральной форме – произведенных для себя, полученных в качестве оплаты труда и в виде социальных трансфертов в натуральной форме, т.е. бесплатных или льготных индивидуальных товаров и услуг, полученных от государственного управления и некоммерческих организаций, обслуживающих домашние хозяйства.

Денежные расходы и сбережения населения включают расходы на покупку товаров и оплату услуг, обязательные платежи и разнообразные взносы (налоги и сборы, платежи по страхованию, взносы в общественные и кооперативные организации, проценты за кредиты и др.), приобретение недвижимости, прирост финансовых активов.

Покупательная способность среднедушевых денежных доходов населения (начисленной заработной платы, назначенных пенсий) отражает потенциальные возможности населения по приобретению товаров и услуг и выражается через товарный эквивалент среднемесячных денежных доходов (начисленной заработной платы, назначенных пенсий).

Под товарным эквивалентом понимается количество какого-либо одного товара (услуги) с конкретными потребительскими свойствами, которое может быть приобретено при условии, что вся сумма денежных доходов (зарботной платы, пенсии) будет направлена только на эти цели.

Распределение населения по величине среднедушевых денежных доходов характеризует дифференциацию населения по уровню материального достатка и представляет собой показатели численности (или долей) постоянного населения, сгруппированные в заданных интервалах по уровню среднедушевых денежных доходов. Ряды распределения строятся с применением метода имитационного моделирования в соответствии с методикой, утвержденной

постановлением Госкомстата России от 16 июля 1996г. №61 по согласованию с рядом заинтересованных министерств и ведомств, путем преобразования эмпирического распределения, полученного на основе данных выборочного обследования бюджетов домашних хозяйств, в ряд распределения, соответствующий значению группировочного признака в генеральной совокупности (среднедушевому денежному доходу, полученному по данным баланса денежных доходов и расходов населения)

Распределение общего объема денежных доходов по различным группам населения выражается через долю общего объема денежных доходов, которая приходится на каждую из 20-процентных групп населения, ранжированного по мере возрастания среднедушевых денежных доходов.

Дефицит денежного дохода определяется как сумма денежных средств, необходимая для доведения доходов населения с денежными доходами ниже прожиточного минимума до величины прожиточного минимума.

Выборочное обследование бюджетов домашних хозяйств является методом государственного статистического наблюдения за уровнем жизни населения.

Область изучения и распространения данных бюджетного обследования определяется целями: получения данных о распределении населения по уровню материального благосостояния; получения весовых показателей для расчета индекса потребительских цен, обеспечения данных для составления счетов сектора домашних хозяйств в системе национальных счетов.

Обследование бюджетов домашних хозяйств проводится ежеквартально во всех субъектах Российской Федерации по выборочному методу и охватывает 47,8 тыс. домашних хозяйств. Итоги обследования разрабатываются ежеквартально и за год в целом.

Программа обследования основывается на ведении в домохозяйстве записей о текущих расходах и опросе (интервьюировании) членов домохозяйства по окончании учетного периода обследования.

Для формирования выборочной совокупности домашних хозяйств, начиная с 1997г., применяется двухступенчатая случайная выборка, построенная по территориальному принципу. Конечной единицей отбора является домашнее хозяйство (за исключением коллективных и институциональных), представляющее собой совокупность лиц, проживающих в одном жилом помещении или в его части, как связанных, так и не связанных отношениями родства, совместно обеспечивающих себя пищей и всем необходимым для жизни, т.е. полностью или частично объединяющих и расходующих свои средства. Домашнее хозяйство может состоять из одного человека, проживающего самостоятельно.

Единицами обследования выступают домашние хозяйства и их отдельные члены. Выборка обеспечивает получение репрезентативных данных обследования на федеральном и региональном уровнях (субъектов Российской Федерации).

Расходы на конечное потребление домашних хозяйств состоят из потребительских расходов, а также оценки в денежном эквиваленте стоимости натуральных поступлений продуктов питания, непродовольственных товаров и услуг. В расходы на конечное потребление не включается

стоимость товаров, если они были приобретены не для собственного потребления.

Потребительские расходы домашних хозяйств являются частью денежных расходов, направленных на приобретение потребительских товаров и услуг. В их составе не учитываются расходы на покупку произведений искусства, антиквариата и ювелирных изделий, приобретенных в качестве капиталовложений, оплату материалов и работ по строительству и капитальному ремонту жилых или подсобных помещений, являющиеся инвестициями.

Располагаемые ресурсы домашних хозяйств – объем денежных и натуральных (в стоимостной оценке) средств, которыми располагали домашние хозяйства для финансирования своего потребления и создания сбережений в период обследования.

Жилищный фонд - совокупность всех жилых помещений, находящихся на территории Республики Бурятия.

Жилым помещением признается изолированное помещение, которое является недвижимым имуществом и пригодно для постоянного проживания граждан (отвечает установленным санитарным и техническим правилам и нормам, иным требованиям законодательства).

В составе жилищного фонда не учитываются дачи, летние садовые домики, спортивные и туристские базы, мотели, кемпинги, санатории, дома отдыха, пансионаты, дома для приезжих, гостиницы, казармы, кельи, железнодорожные вагончики и другие строения.

Учет ведется по основным видам собственности:

частный жилищный фонд - совокупность жилых помещений, находящихся в собственности граждан и в собственности юридических лиц;

государственный жилищный фонд - совокупность жилых помещений, принадлежащих на праве собственности Российской Федерации (жилищный фонд Российской Федерации), и жилых помещений, принадлежащих на праве собственности субъектам Российской Федерации (жилищный фонд субъектов Российской Федерации);

муниципальный жилищный фонд - совокупность жилых помещений, принадлежащих на праве собственности муниципальным образованиям.

Общая площадь жилого помещения состоит из суммы площади всех частей такого помещения, включая площадь помещений вспомогательного использования, предназначенных для удовлетворения гражданами бытовых и иных нужд, связанных с их проживанием в жилом помещении, за исключением балконов, лоджий, веранд и террас.

Виды жилых помещений. К жилым помещениям относятся: жилой дом, часть жилого дома; квартира, часть квартиры; комната.

Жилым домом признается индивидуально-определенное здание, которое состоит из комнат, а также помещений вспомогательного использования, предназначенных для удовлетворения гражданами бытовых и иных нужд, связанных с их проживанием в таком здании.

Квартирой признается структурно обособленное помещение в многоквартирном доме, обеспечивающее возможность прямого доступа к помещениям общего пользования в таком доме и состоящее из одной или нескольких комнат, а также помещений вспомогательного использования, предназначенных для удовлетворения гражданами бытовых и иных нужд, связанных с их проживанием в таком обособленном помещении.

Комнатой признается часть жилого дома или квартиры, предназначенная для использования в качестве места непосредственного проживания граждан в жилом доме или квартире.

Виды жилых помещений специализированного жилищного фонда: служебные жилые помещения, жилые помещения в общежитиях, жилые помещения маневренного фонда, жилые помещения в домах системы социального обслуживания населения, жилые помещения фонда для временного поселения вынужденных переселенцев, жилые помещения фонда для временного поселения лиц, признанных беженцами, жилые помещения для социальной защиты отдельных категорий граждан.

Благоустройство населенных пунктов. В число населенных пунктов, имеющих централизованное водоснабжение и водоотведение (канализацию), включаются те города, поселки городского типа и сельские населенные пункты, в которых водопроводы и отдельные водопроводные сети отпускают воду населению и бюджетофинансируемым организациям, а канализационные сети осуществляют централизованный отвод сточных вод из жилых домов и бюджетофинансируемых организаций.

За 2009-2010гг. относительные показатели, рассчитанные с использованием численности населения, приведены с учетом итогов ВПН-2010, полученных согласно срокам, утвержденным постановлением Правительства российской Федерации от 12 ноября 2010 года №896 «О подведении итогов Всероссийской переписи населения 2010 года».

7. ОБРАЗОВАНИЕ



7.1. Основные показатели образования	101	7.30. Выпуск квалифицированных рабочих образовательными учреждениями начального профессионального образования по профессиям	111
Дошкольное образование			
7.2. Дошкольные образовательные учреждения	102	7.31. Электронные средства обучения в образовательных учреждениях начального профессионального образования	111
7.3. Распределение дошкольных образовательных учреждений по назначению	102	7.32. Финансовая деятельность образовательных учреждений начального профессионального образования	111
7.4. Группы кратковременного пребывания детей в дошкольных образовательных учреждениях	103	Среднее профессиональное образование	
7.5. Численность педагогических работников дошкольных образовательных учреждений	103	7.33. Образовательные учреждения среднего профессионального образования	112
7.6. Финансовая деятельность дошкольных образовательных учреждений	103	7.34. Численность студентов государственных и муниципальных средних специальных учебных заведений по группам специальностей и полу в 2011/12 учебному году	112
Интернатные учреждения для детей			
7.7. Интернатные учреждения для детей	104	7.35. Численность преподавателей образовательных учреждений среднего профессионального образования	112
7.8. Устройство детей и подростков, оставшихся без попечения родителей	104	7.36. Прием в образовательные учреждения среднего профессионального образования по формам обучения	112
Общее образование			
7.9. Число государственных и муниципальных общеобразовательных учреждений	104	7.37. Выпуск специалистов государственными и муниципальными образовательными учреждениями среднего профессионального образования по группам специальностей	113
7.10. Численность обучающихся и учителей в государственных и муниципальных общеобразовательных учреждениях	105	7.38. Выпуск специалистов образовательными учреждениями среднего профессионального образования по формам обучения	113
7.11. Общеобразовательные учреждения (без вечерних (сменных) общеобразовательных учреждений)	105	7.39. Численность, прием студентов и выпуск специалистов государственными и муниципальными образовательными учреждениями среднего профессионального образования по источникам финансирования	113
7.12. Численность обучающихся и учителей общеобразовательных учреждений (без вечерних (сменных) общеобразовательных учреждений)	105	7.40. Электронные средства обучения в образовательных учреждениях среднего профессионального образования	113
7.13. Численность обучающихся в государственных и муниципальных общеобразовательных учреждениях (без вечерних (сменных) общеобразовательных учреждений) по районам Республики Бурятия	106	7.41. Финансовая деятельность образовательных учреждений среднего профессионального образования	114
7.14. Численность обучающихся в общеобразовательных учреждениях (без вечерних (сменных) общеобразовательных учреждений) по группам классов	106	Высшее профессиональное образование	
7.15. Средняя наполняемость классов в общеобразовательных учреждениях (без вечерних (сменных) общеобразовательных учреждений)	106	7.42. Образовательные учреждения высшего профессионального образования	114
7.16. Государственные муниципальные специальные (коррекционные) образовательные учреждения для обучающихся и воспитанников с ограниченными возможностями здоровья	107	7.43. Численность студентов государственных и муниципальных высших учебных заведений по группам специальностей и полу в 2011/12 учебному году	114
7.17. Сменность занятий в государственных и муниципальных дневных общеобразовательных учреждениях (без вечерних (сменных) общеобразовательных учреждений)	107	7.44. Численность профессорско-преподавательского персонала образовательных высшего профессионального образования	115
7.18. Государственные и муниципальные общеобразовательные учреждения (без вечерних (сменных) общеобразовательных учреждений), оснащенные кабинетами основ информатики и вычислительной техники	107	7.45. Государственные и муниципальные высшие учебные заведения по видам	116
7.19. Электронные средства обучения в государственных и муниципальных общеобразовательных учреждениях (без вечерних (сменных) общеобразовательных учреждений)	108	7.46. Прием в образовательные учреждения высшего профессионального образования по формам обучения	116
7.20. Техническое состояние зданий государственных и муниципальных общеобразовательных учреждений (без вечерних (сменных) общеобразовательных учреждений)	108	7.47. Конкурс на вступительных экзаменах в государственных и муниципальных образовательных учреждениях высшего профессионального образования по группам специальностей и направлениями подготовки	116
7.21. Государственные и муниципальные вечерние (сменные) общеобразовательные учреждения	108	7.48. Выпуск специалистов государственными и муниципальными образовательными учреждениями высшего профессионального образования и по группам специальностей	117
7.22. Выпуск обучающихся общеобразовательными учреждениями	109	7.49. Выпуск специалистов высшими учебными заведениями по видам обучения	118
7.23. Численность учителей государственных и муниципальных общеобразовательных учреждений (без вечерних (сменных) общеобразовательных учреждений) по специальностям и уровню образования	109	7.50. Численность студентов из стран СНГ, обучавшихся в государственных и муниципальных образовательных учреждениях высшего профессионального образования Республики Бурятия	118
7.24. Финансовая деятельность государственных и муниципальных общеобразовательных учреждений	109	7.51. Электронные средства обучения в образовательных учреждениях высшего профессионального образования	118
7.25. Учреждения дополнительного образования детей	109	7.52. Иностранные студенты, обучавшиеся в образовательных учреждениях высшего профессионального образования Республики Бурятия	119
7.26. Учреждения дополнительного образования детей по видам образовательной деятельности	110	7.53. Финансовая деятельность образовательных учреждений высшего профессионального образования	119
Начальное профессиональное образование			
7.27. Образовательные учреждения начального профессионального образования	110	Дополнительное профессиональное образование работников организаций	
7.28. Состав обучающихся в образовательных учреждениях начального профессионального образования по полу и возрасту	110	7.54. Дополнительное профессиональное обучение работников по категориям персонала в 2010 году	119
7.29. Численность преподавателей образовательных учреждений начального профессионального образования	111	7.55. Численность работников, прошедших дополнительное профессиональное обучение, по видам экономической деятельности в 2010 году	120

7.56. Численность работников, прошедших дополнительное профессиональное обучение, по возрастным группам в 2010 году	Методологические пояснения	122
121		

Раздел содержит статистические данные о дошкольных учреждениях, общеобразовательных учреждениях, учебных заведениях начального, среднего и высшего профессионального образования, интернатных учреждениях для детей, учреждениях дополнительного образования детей. Статистические данные по интернатным учреждениям для детей, устройству детей и подростков, оставшихся без попечения родителей, учреждениям дополнительного образования детей, учебным заведениям начального профессионального образования получены от Минобразования Республики Бурятия.

7.1. ОСНОВНЫЕ ПОКАЗАТЕЛИ ОБРАЗОВАНИЯ

(на конец года)

	2009	2010	2011
Число дошкольных учреждений	426	413	413
В них детей, тыс. человек	38,3	40,3	42,7
Число детей, приходящих на 100 мест в дошкольных учреждениях	108	113	116
Число общеобразовательных учреждений (без вечерних (сменных) общеобразовательных учреждений), тыс.	519	501	499
в том числе:			
государственных и муниципальных	517	499	497
негосударственных	2	2	2
Численность обучающихся в общеобразовательных учреждениях (без вечерних (сменных) общеобразовательных учреждений), тыс. человек	114,2	115,1	117,1
в том числе:			
в государственных и муниципальных	113,7	114,6	116,6
в негосударственных	0,5	0,5	0,5
Число вечерних (сменных) общеобразовательных учреждений	23	20	19
В них обучающихся, тыс. человек	5,4	4,6	4,3
Число образовательных учреждений начального профессионального образования	36	29	23
В них обучающихся, тыс. человек	13,3	12,1	9,8
Численность обучающихся в общеобразовательных учреждениях начального профессионального образования на 10 000 человек населения ¹⁾	137	124	101
Принято в образовательные учреждения начального профессионального образования, тыс. человек	9,5	11,0	8,6
Выпущено квалифицированных рабочих и служащих из образовательных учреждений начального профессионального образования:			
всего, тыс. человек	6,8	6,2	5,2
на 10 000 занятых в экономике, человек	171	149	125
Число образовательных учреждений среднего профессионального образования	18	21	28
в том числе:			
государственных и муниципальных	18	19	26
негосударственных	...	2	2
Численность студентов в образовательных учреждениях среднего профессионального образования, тыс. человек	19,0	19,0	19,9
в том числе:			
в государственных и муниципальных	19,0	18,2	19,1
в негосударственных	...	0,8	0,8
Численность студентов в образовательных учреждениях среднего профессионального образования на 10 000 населения ¹⁾	196	196	205
Принято студентов в образовательные учреждения среднего образования, тыс. человек	6,1	6,4	6,8
в том числе:			
в государственные и муниципальные	6,1	6,2	6,6
в негосударственные	...	0,2	0,2
Выпущено специалистов из образовательных учреждений среднего профессионального образования, тыс. человек	5,1	5,2	4,4
в том числе:			
из государственных и муниципальных	5,1	4,9	4,2
из негосударственных	...	0,2	0,2
Выпущено специалистов из образовательных учреждений среднего профессионального образования на 10 000 занятых в экономике, человек	129	124	106
Число образовательных учреждений высшего профессионального образования	5	5	5
в том числе:			
государственных и муниципальных	4	4	4
негосударственных	1	1	1
Численность студентов в образовательных учреждениях высшего профессионального образования, тыс. человек	48,9	48,2	46,3
в том числе:			
в государственных и муниципальных	42,4	41,7	40,3
в негосударственных	6,4	6,5	6,0
Численность студентов в образовательных учреждениях высшего профессионального образования на 10 000 человек населения ¹⁾	504	496	477
Принято студентов в образовательные учреждения высшего профессионального образования, тыс. человек	11,6	11,9	9,2
в том числе:			
в государственные и муниципальные	10,9	10,7	8,3
в негосударственные	0,7	1,2	0,9
Выпущено специалистов из высших учебных заведений, тыс. человек	9,7	10,2	8,8
в том числе:			
из государственных и муниципальных	8,2	8,6	7,4
из негосударственных	1,5	1,6	1,4

ОБРАЗОВАНИЕ

	2009	2010	2011
Выпущено специалистов из образовательных учреждений высшего профессионального образования на 10 000 занятых в экономике, человек	243	244	212

¹⁾ За 2009-2010 гг. показатели рассчитаны с использованием численности населения, пересчитанной с учетом итогов ВПН-2010.

ДОШКОЛЬНОЕ ОБРАЗОВАНИЕ

7.2. ДОШКОЛЬНЫЕ ОБРАЗОВАТЕЛЬНЫЕ УЧРЕЖДЕНИЯ

(на конец года)

Годы	Число дошкольных учреждений, всего	в том числе		Численность детей в дошкольных учреждениях, тыс. человек - всего	в том числе		Число детей, приходящихся на 100 мест в дошкольных учреждениях		
		в городах и поселках городского типа	в сельской местности		в городах и поселках городского типа	в сельской местности	всего	в городах и поселках городского типа	в сельской местности
2009	426	138	288	38,3	23,9	14,4	108	124	88
2010	413	131	282	40,3	25,6	14,7	113	131	91
2011	413	128	285	42,7	26,0	16,6	116	128	101

На начало 2011г. - 23692 детей нуждались в устройстве в дошкольные учреждения, на начало 2012г. – 29688 человек.

7.3. РАСПРЕДЕЛЕНИЕ ДОШКОЛЬНЫХ ОБРАЗОВАТЕЛЬНЫХ УЧРЕЖДЕНИЙ ПО НАЗНАЧЕНИЮ

(на конец года)

	2009	2010	2011
Число учреждений			
Учреждения общеразвивающего назначения	-	-	-
Детские сады	264	265	266
Детские сады общеразвивающего вида с приоритетным осуществлением деятельности по одному из направлений развития детей	57	51	48
Детские сады компенсирующего вида	7	2	2
Детские сады пристра и оздоровления	-	4	3
Детские сады комбинированного вида	59	52	50
Центры развития ребенка - детский сад	12	15	17
Учреждения компенсирующего назначения и учреждения с группами компенсирующего назначения	76 ¹⁾	58 ¹⁾	56 ¹⁾
из них:			
для детей с нарушением слуха	-	-	1
для детей с нарушением речи (при сохранном слухе)	56	52	49
для детей с нарушением зрения	1	2	2
для детей с нарушением интеллекта (умственно отсталых)	1	-	1
для детей с нарушением опорно-двигательного аппарата	2	2	2
санаторного типа с туберкулезной интоксикацией	18
других профилей	2	3	3
Число воспитанников в них, человек			
Учреждения общеразвивающего назначения	-	-	-
Детские сады	16112	17107	18641
Детские сады общеразвивающего вида с приоритетным осуществлением деятельности по одному из направлений развития детей	4123	3773	3827
Детские сады компенсирующего назначения	773	398	233
Детские сады пристра и оздоровления	-	369	283
Детские сады комбинированного назначения	12910	13921	13695
Центры развития ребенка – детские сады	2641	3009	3540
Учреждения компенсирующего назначения и учреждения с группами компенсирующего назначения	3233	2501	2515
из них:			
для детей с нарушением слуха	-	-	25
для детей с нарушением речи (при сохранном слухе)	2156	1824	1652
для детей с нарушением зрения	234	400	416
для детей с нарушением интеллекта (умственно отсталых)	28	-	8
для детей с нарушением опорно-двигательного аппарата	89	91	85
санаторного типа с туберкулезной интоксикацией	596
других профилей	130	186	190

¹⁾ В учреждениях имеются по две группы разного назначения.

7.4. ГРУППЫ КРАТКОВРЕМЕННОГО ПРЕБЫВАНИЯ ДЕТЕЙ В ДОШКОЛЬНЫХ ОБРАЗОВАТЕЛЬНЫХ УЧРЕЖДЕНИЯХ

(на конец года)

	2009	2010	2011
Число дошкольных образовательных учреждений, имеющих группы кратковременного пребывания детей - всего	86	75	...
в том числе:			
в городах и поселках городского типа	16	21	...
в сельской местности	70	54	...
Число групп кратковременного пребывания детей	104	101	128
Численность детей, посещающих группы кратковременного пребывания детей, человек	1259	1285	1780
в том числе группы:			
адаптационные	314	558	...
физкультурно-оздоровительные	-	8	...
медико-социальнопедагогической реабилитации	-	-	...
реабилитации детей-инвалидов	5	4	...
одаренных детей	-	-	...
развития и подготовки детей к школе	697	628	...
другого направления	243	87	...

7.5. ЧИСЛЕННОСТЬ ПЕДАГОГИЧЕСКИХ РАБОТНИКОВ ДОШКОЛЬНЫХ ОБРАЗОВАТЕЛЬНЫХ УЧРЕЖДЕНИЙ

(на конец года)

	Численность педагогических работников, человек	из них имеют образование, процентов				Численность педагогических работников, человек	из них имеют образование, процентов		
		высшее профессиональное	неполное высшее профессиональное	среднее педагогическое			высшее профессиональное	неполное высшее профессиональное	среднее педагогическое
Педагогические работники – всего					музыкальные руководители				
2009 ¹⁾	3344	35,5	3,7	55,9	2009	352	35,2	3,4	48,6
2010	3238	36,2	4,8	53,4	2010	338	38,5	4,4	44,4
2011	3320	40,0	...	53,6	2011	332	42,8	...	46,1
в том числе:					учителя-логопеды				
воспитатели (включая старших воспитателей)					2009	109	96,3	1,8	1,8
2009	2667	30,0	3,9	61,8	2010	95	94,7	1,1	4,2
2010	2652	31,7	4,9	62,1	учителя-дефектологи				
2011	2738	35,6	...	58,0	2009	3	100,0	-	-
					2010	3	100,0	-	-
					2011	5	80,0	...	20,0

¹⁾ С 2009г. в состав педагогических работников заведующие не включаются.**7.6. ФИНАНСОВАЯ ДЕЯТЕЛЬНОСТЬ ДОШКОЛЬНЫХ ОБРАЗОВАТЕЛЬНЫХ УЧРЕЖДЕНИЙ**

(миллионов рублей)

	2009	2010	2011
Объем финансирования – всего	1705,9	1816,8	2119,7
Бюджетное финансирование	1376,2	1450,1	1674,1
Внебюджетное финансирование	329,7	366,7	445,5
Расходы - всего	1704,1	1791,8	2082,2

ИНТЕРНАТНЫЕ УЧРЕЖДЕНИЯ ДЛЯ ДЕТЕЙ**7.7. ИНТЕРНАТНЫЕ УЧРЕЖДЕНИЯ ДЛЯ ДЕТЕЙ**

(на конец года)

	2009	2010	2011
Число домов ребенка	1	1	1
в них детей, человек	133	129	121
Число детских домов	8	8	8
в них детей, человек	377	373	365
Число детских домов – школ	-	-	-
в них детей, человек	-	-	-
Число домов-интернатов для детей	1	1	1
в них детей, человек	219	213	209
Число школ-интернатов общего типа	18	15	17
в них детей, человек	3911	3588	3943
Из общего числа школ-интернатов – школы-интернаты для детей-сирот и детей, оставшихся без попечения родителей	1	-	-
в них детей, человек	145	-	-
Число школ-интернатов для детей с ограниченными возможностями здоровья	11	11	10
в них детей, человек	1310	1368	1224
Из общего числа школ-интернатов для детей с ограниченными возможностями здоровья - школы-интернаты для детей-сирот	1	1	1
в них детей, человек	131	134	127

7.8. УСТРОЙСТВО ДЕТЕЙ И ПОДРОСТКОВ, ОСТАВШИХСЯ БЕЗ ПОПЕЧЕНИЯ РОДИТЕЛЕЙ

(человек)

	2009	2010	2011
Всего выявлено и учтено детей и подростков, оставшихся без попечения родителей ¹⁾	1562	1389	1141
из них устроены:			
в дома ребенка, детские дома и школы-интернаты для детей-сирот и детей, оставшихся без попечения родителей, учреждения социальной защиты населения и иные учреждения на полное государственное обеспечение	361	253	262
под опеку (попечительство), на усыновление	982	925	668
в том числе усыновлены иностранными гражданами	13	6	20
в учреждения начального, среднего, высшего профессионального образования и другие образовательные учреждения на полное государственное обеспечение	26	9	14
Находится детей и подростков на воспитании в семьях:			
под опекой (попечительство)	5469	5546	5354
на усыновлении	496	433	410
в приемных семьях (без родных детей)	632	770	897
в семейных детских домах	43	-	-

¹⁾ С учетом детей, оставшихся неустroенными к началу отчетного года.**ОБЩЕЕ ОБРАЗОВАНИЕ****7.9. ЧИСЛО ГОСУДАРСТВЕННЫХ И МУНИЦИПАЛЬНЫХ ОБЩЕОБРАЗОВАТЕЛЬНЫХ УЧРЕЖДЕНИЙ**

(на начало учебного года)

	2009/10	2010/11	2011/12
Число общеобразовательных учреждений	540	519	516
в том числе:	131	128	125
в городах и поселках городского типа	409	391	391
в сельской местности			
Из общего числа учреждений:			
общеобразовательные учреждения (без вечерних (сменных) общеобразовательных учреждений)	517	499	497
в том числе:			
в городах и поселках городского типа	117	117	115
в сельской местности	400	382	382
вечерние (сменные) общеобразовательные учреждения	23	20	19
в том числе:			
в городах и поселках городского типа	14	11	10
в сельской местности	9	9	9

В Республике Бурятия на начало 2011/12 учебного года действовало 11 гимназий (7784 учащихся), 10 лицеев (3790 учащихся).

7.10. ЧИСЛЕННОСТЬ ОБУЧАЮЩИХСЯ И УЧИТЕЛЕЙ В ГОСУДАРСТВЕННЫХ И МУНИЦИПАЛЬНЫХ ОБЩЕОБРАЗОВАТЕЛЬНЫХ УЧРЕЖДЕНИЯХ

(на начало учебного года; тысяч человек)

	2009/10	2010/11	2011/12
Численность обучающихся в общеобразовательных учреждениях	119,1	119,2	120,9
в том числе:			
в городах и поселках городского типа	65,1	66,4	68,4
в сельской местности	54,0	52,8	52,5
из них численность обучающихся в:			
общеобразовательных учреждениях (без вечерних (сменных) общеобразовательных учреждений)	113,7	114,6	116,6
в том числе:			
в городах и поселках городского типа	62,0	63,4	65,6
в сельской местности	51,7	51,2	51,0
вечерних (сменных) общеобразовательных учреждений,			
включая обучавшихся заочно	5,4	4,6	4,3
в том числе:			
в городах и поселках городского типа	3,1	3,0	2,8
в сельской местности	2,3	1,6	1,5
Численность учителей ¹⁾	9,3	8,8	8,7

¹⁾ Без совместителей.
7.11. ОБЩЕОБРАЗОВАТЕЛЬНЫЕ УЧРЕЖДЕНИЯ

(без вечерних (сменных) общеобразовательных учреждений)

(на начало учебного года)

(на начало учебного года)						
Годы	Число общеобразовательных учреждений – всего	в том числе				
		начальных	основных	средних (полных)	для детей с от- клонениями в раз- витии и девиант- ным поведением	для детей, нуждающихся в длительном лечении и медико- социальной помощи
	Государственные и муниципальные общеобразовательные учреждения					
2009/10	517	89	66	345	13	4
2010/11	499	76	68	338	13	4
2011/12	497	77	69	334	13	4

7.12. ЧИСЛЕННОСТЬ ОБУЧАЮЩИХСЯ И УЧИТЕЛЕЙ ОБЩЕОБРАЗОВАТЕЛЬНЫХ УЧРЕЖДЕНИЙ

(без вечерних (сменных) общеобразовательных учреждений)

(на начало учебного года; тысяч человек)

Годы	Численность обучающихся - всего	в том числе в общеобразовательных учреждениях					Численность учителей - всего
		начальных	основных	средних (полных)	для детей с отклонениями в развитии	для детей, нуждающихся в длительном лечении и медико-социальной помощи	
2009/10 2010/11 2011/12	Все общеобразовательные учреждения						
	114,2	1,9	4,5	105,3	2,1	0,4	9,1 ¹⁾
	115,1	1,8	4,7	106,0	2,2	0,4	8,7 ¹⁾
	117,1	2,0	5,0	107,5	2,1	0,5	8,5 ¹⁾
2009/10 2010/11 2011/12	Государственные и муниципальные общеобразовательные учреждения						
	113,7	1,9	4,5	104,8	2,1	0,4	9,2 ¹⁾
	114,6	1,8	4,7	105,5	2,2	0,4	8,6 ¹⁾
	116,6	2,0	5,0	106,9	2,1	0,5	8,5 ¹⁾
2009/10 2010/11 2011/12	Негосударственные общеобразовательные учреждения						
	0,5	-	-	0,5	-	-	0,1 ¹⁾
	0,5	-	-	0,5	-	-	0,1 ¹⁾
	0,5	-	-	0,5	-	-	0,1 ¹⁾

¹⁾ Без совместителей.

7.13. ЧИСЛЕННОСТЬ ОБУЧАЮЩИХСЯ В ГОСУДАРСТВЕННЫХ И МУНИЦИПАЛЬНЫХ ОБЩЕОБРАЗОВАТЕЛЬНЫХ УЧРЕЖДЕНИЯХ (без вечерних (сменных) общеобразовательных учреждений) ПО РАЙОНАМ РЕСПУБЛИКИ БУРЯТИЯ
(на начало учебного года; тысяч человек)

	2009/10	2010/11	2011/12
Республика Бурятия	113,7	114,6	116,6
в том числе:			
г. Улан-Удэ	41,5	43,0	45,2
г. Северобайкальск	3,0	3,0	3,0
Баргузинский район	3,5	3,4	3,5
Баунтовский эвенкинский район	1,3	1,3	1,3
Бичурский район	2,8	2,8	2,7
Джидинский район	4,2	4,3	3,9
Еравнинский район	2,8	2,6	2,7
Заиграевский район	5,8	5,8	5,8
Закаменский район	4,2	4,3	4,1
Иволгинский район	3,3	3,4	3,6
Кабанский район	6,8	6,7	6,8
Кижингинский район	2,6	2,5	2,6
Курумканский район	2,2	2,1	2,0
Кяхтинский район	5,1	4,9	5,0
Муйский район	1,7	1,6	1,6
Мухоршибирский район	3,4	3,4	3,5
Окинский район	0,9	1,0	0,9
Прибайкальский район	3,5	3,6	3,7
Северо-Байкальский район	1,8	1,8	1,7
Селенгинский район	5,7	5,5	5,4
Тарбагатайский район	1,8	1,7	1,7
Тункинский район	3,4	3,6	3,5
Хоринский район	2,4	2,3	2,4

7.14. ЧИСЛЕННОСТЬ ОБУЧАЮЩИХСЯ В ОБЩЕОБРАЗОВАТЕЛЬНЫХ УЧРЕЖДЕНИЯХ
(без вечерних (сменных) общеобразовательных учреждений) ПО ГРУППАМ КЛАССОВ¹⁾
(на начало учебного года; тысяч человек)

Годы	Численность учащихся - всего	в том числе в классах		
		1-4	5-9	10-11(12)
		Все общеобразовательные учреждения		
2009/10	111,6	46,7	51,8	13,1
2010/11	112,5	48,6	50,8	13,1
2011/12	114,5	50,7	51,2	12,6
		Государственные и муниципальные общеобразовательные учреждения		
2009/10	111,1	46,6	51,5	13,0
2010/11	112,0	48,5	50,5	13,0
2011/12	114,0	50,5	51,0	12,5
		Негосударственные дневные общеобразовательные учреждения		
2009/10	0,5	0,1	0,3	0,1
2010/11	0,5	0,1	0,3	0,1
2011/12	0,5	0,2	0,2	0,1

¹⁾ Без образовательных учреждений и классов для обучающихся с ограниченными возможностями здоровья.

7.15. СРЕДНЯЯ НАПОЛНЯЕМОСТЬ КЛАССОВ В ОБЩЕОБРАЗОВАТЕЛЬНЫХ УЧРЕЖДЕНИЯХ
(без вечерних (сменных) общеобразовательных учреждений)
(приходится учащихся в среднем на один класс; на начало учебного года; человек)

	2009/10	2010/11	2011/12
Все общеобразовательные учреждения			
Классы:			
1-4	17	17	17
5-9	18	18	18
10-11(12)	16	16	16
Государственные и муниципальные общеобразовательные учреждения			
Классы:			
1-4	17	17	17
5-9	18	18	18
10-11(12)	16	16	16
Негосударственные общеобразовательные учреждения			
Классы:			
1-4	21	21	20
5-9	19	19	21
10-11(12)	19	20	19

**7.16. ГОСУДАРСТВЕННЫЕ МУНИЦИПАЛЬНЫЕ СПЕЦИАЛЬНЫЕ (коррекционные) ОБРАЗОВАТЕЛЬНЫЕ УЧРЕЖДЕНИЯ
ДЛЯ ОБУЧАЮЩИХСЯ И ВОСПИТАННИКОВ С ОГРАНИЧЕННЫМИ ВОЗМОЖНОСТЯМИ ЗДОРОВЬЯ**

(на начало учебного года)

	2009/10	2010/11	2011/12
Число образовательных учреждений			
Специальные (коррекционные) образовательные учреждения для обучающихся и воспитанников с ограниченными возможностями здоровья – всего	12	12	12
в том числе для детей:			
умственно отсталых	8	8	8
слабовидящих и поздноослепших	-	-	-
незрячих	1	1	1
неслышащих	1	1	1
с тяжелыми нарушениями речи	1	1	1
слабослышащих и позднооглохших	-	-	-
индивидуального обучения на дому			
для детей - инвалидов	1	1	1
Численность обучающихся, человек			
Специальные (коррекционные) образовательные учреждения для обучающихся и воспитанников с отклонениями в развитии – всего	1773	1822	1798
в том числе для детей:			
умственно отсталых	960	983	996
слабовидящих и поздноослепших	-	-	-
незрячих	79	92	101
неслышащих	175	173	167
с тяжелыми нарушениями речи	96	120	101
слабослышащих и позднооглохших	-	-	-
Индивидуальное обучение на дому	463	454	433
Кроме того, классы для детей с отклонениями в развитии, организованные при общеобразовательных учреждениях - всего	395	398	317
из них классы для детей:			
умственно отсталых	104	91	95
с задержкой психического развития	291	307	222

**7.17. СМЕННОСТЬ ЗАНЯТИЙ В ГОСУДАРСТВЕННЫХ И МУНИЦИПАЛЬНЫХ
ОБЩЕОБРАЗОВАТЕЛЬНЫХ УЧРЕЖДЕНИЯХ**
(без вечерних (сменных) общеобразовательных учреждений)¹⁾

(на начало учебного года)

	2009/10	2010/11	2011/12
Число образовательных учреждений, ведущих занятия:			
в одну смену:			
единиц	359	339	338
в процентах от общего числа учреждений	72	70	70
в две-три смены:			
единиц	141	143	142
в процентах от общего числа учреждений	28	30	30
Численность учащихся, занимавшихся:			
в первую смену:			
тыс. человек	82,9	92,0	93,5
в процентах от общей численности учащихся	75	82	82
во вторую и третью смены:			
тыс. человек	17,1	19,9	20,5
в процентах от общей численности учащихся	17	18	18

¹⁾ Без специальных (коррекционных) образовательных учреждений для обучающихся и воспитанников с отклонениями в развитии.
7.18. ГОСУДАРСТВЕННЫЕ И МУНИЦИПАЛЬНЫЕ ОБЩЕОБРАЗОВАТЕЛЬНЫЕ УЧРЕЖДЕНИЯ (без вечерних (сменных) общеобразовательных учреждений), ОСНАЩЕННЫЕ КАБИНЕТАМИ ОСНОВ ИНФОРМАТИКИ И ВЫЧИСЛИТЕЛЬНОЙ ТЕХНИКИ

(на начало учебного года)

	2009/10	2010/11	2011/12
Число общеобразовательных учреждений, имеющих учебные кабинеты ОИВТ:			
всего	376	410	411
в процентах от общего числа средних общеобразовательных учреждений	75,2	82,2	82,7
В них рабочих мест с ЭВМ, тыс.	4275	4710	4772

**7.19. ЭЛЕКТРОННЫЕ СРЕДСТВА ОБУЧЕНИЯ В ГОСУДАРСТВЕННЫХ И МУНИЦИПАЛЬНЫХ
ОБЩЕОБРАЗОВАТЕЛЬНЫХ УЧРЕЖДЕНИЯХ (без вечерних (сменных) общеобразовательных учреждений)¹⁾**
(на начало учебного года)

	2009/10	2010/11	2011/12
Число персональных компьютеров, тыс. шт.	7,1	8,4	9,0
из них:			
используемые в учебных целях	5,9	7,1	7,7
в составе локальных вычислительных сетей	4,2	5,1	5,5
имеющие доступ к сети Интернет	4,2	5,2	5,9
Число персональных компьютеров на одно учреждение, шт.	14	17	18
Число персональных компьютеров, используемых в учебных целях, на 1000 обучающихся, шт.	63	74	77

¹⁾ Включая специальных (коррекционных) образовательные учреждения и классы для обучающихся и воспитанников с ограниченными возможностями здоровья, специальные учебно-воспитательные учреждения для детей и подростков с девиантным поведением, оздоровительные образовательные учреждения санаторного типа для детей, нуждающихся в длительном лечении, образовательные учреждения для детей, нуждающихся в психолого-педагогической и медико-социальной помощи.

**7.20. ТЕХНИЧЕСКОЕ СОСТОЯНИЕ ЗДАНИЙ ГОСУДАРСТВЕННЫХ И МУНИЦИПАЛЬНЫХ
ОБЩЕОБРАЗОВАТЕЛЬНЫХ УЧРЕЖДЕНИЙ (без вечерних (сменных) общеобразовательных учреждений)¹⁾**
(на начало учебного года)

	2010/11		2011/12	
	Всего	В процентах от общего числа	Всего	В процентах от общего числа
	Всего			
Число общеобразовательных учреждений:				
требующих капитального ремонта	63	12,6	68	13,7
в них обучающихся, тыс. человек	15,0	13,1	19,1	16,4
находящихся в аварийном состоянии	22	4,4	28	5,6
в них обучающихся, тыс. человек	6,9	6,0	8,5	7,3
имеющих:				
все виды благоустройства	251	50,3	282	56,7
водопровод	253	50,7	333	67,0
центральное отопление	255	51,1	435	87,5
канализацию	252	50,5	291	58,6
	Городская местность			
Число общеобразовательных учреждений:				
требующих капитального ремонта	16	13,7	18	15,7
в них обучающихся, тыс. человек	5,3	8,4	8,7	13,2
находящихся в аварийном состоянии	5	4,3	7	6,1
в них обучающихся, тыс. человек	2,6	4,0	4,5	6,8
имеющих:				
все виды благоустройства	112	95,7	111	96,5
водопровод	112	95,7	114	99,1
центральное отопление	112	95,7	115	100,0
канализацию	112	95,7	113	98,3
	Сельская местность			
Число общеобразовательных учреждений:				
требующих капитального ремонта	47	12,3	50	13,1
в них обучающихся, тыс. человек	9,7	18,9	10,5	20,5
находящихся в аварийном состоянии	17	4,5	21	5,5
в них обучающихся, тыс. человек	4,3	8,4	4,1	8,0
имеющих:				
все виды благоустройства	139	36,4	171	44,8
водопровод	141	36,9	219	57,8
центральное отопление	143	37,4	320	83,8
канализацию	140	36,6	178	46,6

¹⁾ Включая специальные (коррекционные) образовательные учреждения для обучающихся с ограниченными возможностями.

7.21. ГОСУДАРСТВЕННЫЕ И МУНИЦИПАЛЬНЫЕ ВЕЧЕРНИЕ (сменные) ОБЩЕОБРАЗОВАТЕЛЬНЫЕ УЧРЕЖДЕНИЯ
(на начало учебного года)

Годы	Число учреждений	в них учащихся, тыс. человек	том числе	
			в 1-9 классах	в 10-11 (12) классах
2009/10	23	5,4	1,6	3,8
2010/11	20	4,6	1,5	3,1
2011/12	19	4,3	1,3	3,0

7.22. ВЫПУСК ОБУЧАЮЩИХСЯ ОБЩЕОБРАЗОВАТЕЛЬНЫМИ УЧРЕЖДЕНИЯМИ
(тысяч человек)

	Численность обучающихся, получивших аттестат об основном общем образовании - всего	в том числе по окончании			Численность обучающихся, получивших аттестат о среднем (полном) общем образовании - всего	в том числе по окончании		
		государственных и муниципальных учреждений (без вечерних (сменных) учреждений)	негосударственных учреждений	государственных и муниципальных вечерних (сменных) учреждений		государственных и муниципальных учреждений (без вечерних (сменных) учреждений)	негосударственных учреждений	государственных и муниципальных вечерних (сменных) учреждений
2009	10,8	9,9	0,05	0,8	7,6	6,8	0,04	0,8
2010	11,1	10,4	0,05	0,7	6,9	6,2	0,04	0,7
2011	10,2	9,5	0,1	0,6	6,5	5,8	0,03	0,7

7.23. ЧИСЛЕННОСТЬ УЧИТЕЛЕЙ ГОСУДАРСТВЕННЫХ И МУНИЦИПАЛЬНЫХ ОБЩЕОБРАЗОВАТЕЛЬНЫХ УЧРЕЖДЕНИЙ (без вечерних (сменных) общеобразовательных учреждений) ПО СПЕЦИАЛЬНОСТЯМ И УРОВНЮ ОБРАЗОВАНИЯ на 20 сентября 2011 года¹⁾

	Всего учителей (без совместителей), тыс. человек	из них имеют образование, процентов					Удельный вес численности женщин в общей численности учителей, процентов
		высшее профессиональное	из них педагогическое	среднее профессиональное	из них педагогическое	среднее (полное) общее	
Все учителя	8489	83,8	80,1	15,1	13,5	0,6	86,7
из них:							
русского языка и литературы	965	95,6	94,2	3,6	3,1	0,1	98,2
нерусского языка литературы	382	92,7	91,9	6,8	6,5	0,5	96,3
истории, права, обществознания, экономики	503	95,4	90,3	3,2	2,8	1,2	77,1
математики	816	92,6	91,2	6,9	6,6	0,4	95,6
информатики	225	78,7	69,8	17,3	12,4	1,8	72,9
физики	270	98,9	96,3	0,4	0,4	0,4	74,4
химии	254	98,4	92,5	1,2	0,8	-	94,1
географии	244	95,5	90,6	4,5	3,3	-	86,5
биологии	261	95,0	92,0	4,6	2,7	0,4	95,8
иностранных языков	765	93,9	92,0	5,5	5,2	0,3	97,3

¹⁾ По данным Министерства образования и науки Республики Бурятия.

В 2011г. численность директоров составила 459 человек, заместителей директоров - 881 человек.

7.24. ФИНАНСОВАЯ ДЕЯТЕЛЬНОСТЬ ГОСУДАРСТВЕННЫХ И МУНИЦИПАЛЬНЫХ ОБЩЕОБРАЗОВАТЕЛЬНЫХ УЧРЕЖДЕНИЙ
(миллионов рублей)

	2009	2010	2011
Объем финансирования – всего	5558,4	5396,5	6125,4
Бюджетное финансирование	5457,7	5295,2	6014,6
Внебюджетное финансирование	100,7	101,3	110,8
Бюджетные расходы	4981,7	4879,2	5568,2
Расходы, осуществляемые за счет внебюджетных источников финансирования	45,6	31,5	37,5

7.25. УЧРЕЖДЕНИЯ ДОПОЛНИТЕЛЬНОГО ОБРАЗОВАНИЯ ДЕТЕЙ
(на конец года)

	2009	2010	2011
Загородные оздоровительные учреждения	29	29	31
Детские школы искусств, музыкальные и художественные школы	73	62	62

**7.26. УЧРЕЖДЕНИЯ ДОПОЛНИТЕЛЬНОГО ОБРАЗОВАНИЯ ДЕТЕЙ
ПО ВИДАМ ОБРАЗОВАТЕЛЬНОЙ ДЕЯТЕЛЬНОСТИ**

	Число учреждений			Численность занимавшихся в них, тыс. человек		
	2009	2010	2011	2009	2010	2011
Всего учреждений ¹⁾	126	122	122	71,5	68,5	71,6
в том числе:						
работающие по всем видам образовательной деятельности (центры, дворцы, дома детского творчества и др.)	33	33	33	23,7	18,7	19,8
художественные (центры, дворцы и дома)	18	18	18	9,0	13,4	14,1
эколого-биологические (центры, дворцы, дома, станции, клубы)	2	2	2	1,4	1,3	1,2
туристско-краеведческие (центры, дома, станции, клубы)	9	9	9	3,2	2,9	3,5
технические (центры, дома, станции, клубы)	4	3	3	1,1	1,0	1,0
спортивные (детско-юношеские школы и клубы общей физической подготовки)	48	45	45	25,4	23,0	23,1
военно-патриотические и спортивно-технические (клубы, школы)	2	2	2	0,6	0,6	0,6
спортивно-техническая	-	1	1	-	0,1	0,1
другие учреждения	10	9	9	7,1	7,5	8,3
Детские музыкальные, художественные, хореографические школы и школы искусств ²⁾	73	62	62	7,8	7,6	7,6

¹⁾ По данным Министерства образования и науки Республики Бурятия.

²⁾ По данным Министерства культуры Республики Бурятия.

НАЧАЛЬНОЕ ПРОФЕССИОНАЛЬНОЕ ОБРАЗОВАНИЕ
7.27. ОБРАЗОВАТЕЛЬНЫЕ УЧРЕЖДЕНИЯ НАЧАЛЬНОГО ПРОФЕССИОНАЛЬНОГО ОБРАЗОВАНИЯ

	Число образовательных учреждений (на конец года)	Численность обучающихся в них, тыс. человек	Принято на обучение, тыс. человек	Выпущено квалифицированных рабочих(служащих), тыс. человек	Численность выпускников на 10 000 занятого населения
Все учреждения начального профессионального образования:					
2009	36	13,3	9,5	6,8	171,1
2010	29	12,1	11,0	6,2	148,6
2011	23	9,8	8,6	5,2	124,9
в том числе:					
дневные учебные заведения	16	8,7	7,3	4,2	100,3
в них:					
отделения на базе основного общеобразовательного учреждения	2	5,7	4,2	2,1	50,1
отделения на базе среднего (полного) общеобразовательного учреждения	1	1,9	2,0	1,2	29,8
группы, в которых молодежь не получает среднего (полного) общего образования	-	-	-	-	-
вечерние (сменные) и другие учреждения	2	1,1	1,1	0,9	20,4

7.28. СОСТАВ ОБУЧАЮЩИХСЯ В ОБРАЗОВАТЕЛЬНЫХ УЧРЕЖДЕНИЯХ НАЧАЛЬНОГО ПРОФЕССИОНАЛЬНОГО ОБРАЗОВАНИЯ ПО ПОЛУ И ВОЗРАСТУ¹⁾

(на конец года; тысяч человек)

	2009		2010		2011	
	юноши	девушки	юноши	девушки	юноши	девушки
Возрастные группы, лет:						
14 и младше	25	7	9	10	4	2
15	706	449	960	460	393	283
16	1552	1118	1491	1069	1108	729
17	1797	1109	1381	980	1458	872
18	1424	867	1154	657	996	545
19	592	561	559	540	404	359
20 и старше	971	822	892	643	767	758

¹⁾ По данным Минобразования по дневной и вечерней формам обучения. По дневной и вечерней формам обучения, включая образовательные учреждения высшего и среднего профессионального образования, реализующие программы начального профессионального образования.

**7.29. ЧИСЛЕННОСТЬ ПРЕПОДАВАТЕЛЕЙ ОБРАЗОВАТЕЛЬНЫХ УЧРЕЖДЕНИЙ
НАЧАЛЬНОГО ПРОФЕССИОНАЛЬНОГО ОБРАЗОВАНИЯ**

(на конец года; человек)

	2010		2011	
	Численность преподавателей - всего	в том числе с высшим профессиональным образованием	Численность преподавателей - всего	в том числе с высшим профессиональным образованием
Все преподаватели	302	263	64	52
в том числе:				
по общественным дисциплинам	24	24	13	12
по общеобразовательным дисциплинам	114	109	16	15
по специальным общетехническим дисциплинам	140	113	30	21
физического воспитания и основ безопасности жизнедеятельности	24	17	5	3

**7.30 ВЫПУСК КВАЛИФИЦИРОВАННЫХ РАБОЧИХ И СЛУЖАЩИХ ОБРАЗОВАТЕЛЬНЫМИ УЧРЕЖДЕНИЯМИ
НАЧАЛЬНОГО ПРОФЕССИОНАЛЬНОГО ОБРАЗОВАНИЯ ПО ПРОФЕССИЯМ¹⁾**

(человек)

	2009	2010	2011
Выпущено квалифицированных рабочих - всего	6790	6220	5214
в том числе по профессиям:			
промышленности	1344	1259	1162
из них:			
металлообработки	641	562	614
лесозаготовительных работ, деревообрабатывающего производства, производства целлюлозы, бумаги и картона	317	150	84
легкой промышленности	241	220	212
из нее:			
текстильного производства	27	21	15
швейного производства	114	171	168
обувного производства	100	28	29
сельского хозяйства	1050	922	840
строительных, монтажных и ремонтно-строительных работ	965	783	615
транспорта	1043	1180	1046
общественного питания, торговли и производства пищевой продукции	965	1098	996
сферы обслуживания	139	112	113
общим профессиям для отраслей экономики	647	591	287
другим профессиям	637	275	155

¹⁾ Данные Министерства образования и науки Республики Бурятия, профучилищ федерального подчинения и УФСИН РФ по Республике Бурятия.
**7.31. ЭЛЕКТРОННЫЕ СРЕДСТВА ОБУЧЕНИЯ В ОБРАЗОВАТЕЛЬНЫХ УЧРЕЖДЕНИЯХ
НАЧАЛЬНОГО ПРОФЕССИОНАЛЬНОГО ОБРАЗОВАНИЯ**

(на конец учебного года)

	2009	2010	2011
Число персональных компьютеров, используемых в учебных целях, шт.	825	684	165
из них:			
в составе локальных вычислительных сетей	528	475	76
имеющие доступ к сети Интернет	365	317	52
Число персональных компьютеров, используемых в учебных целях, на 100 обучающихся, шт.	8	9	2

**7.32. ФИНАНСОВАЯ ДЕЯТЕЛЬНОСТЬ ОБРАЗОВАТЕЛЬНЫХ УЧРЕЖДЕНИЙ
НАЧАЛЬНОГО ПРОФЕССИОНАЛЬНОГО ОБРАЗОВАНИЯ**

(миллионов рублей)

	2009	2010	2011
Объем финансирования – всего	856,5	486,0	202,5
Бюджетное финансирование	833,1	461,1	192,8
Внебюджетные источники финансирования	23,4	24,9	9,7
Расходы – всего	579,4	372,0	141,6
Бюджетные расходы	545,1	351,5	138,8
Расходы, осуществляемые за счет внебюджетных источников финансирования	34,3	20,9	2,8

СРЕДНЕЕ ПРОФЕССИОНАЛЬНОЕ ОБРАЗОВАНИЕ

7.33. ОБРАЗОВАТЕЛЬНЫЕ УЧРЕЖДЕНИЯ СРЕДНЕГО ПРОФЕССИОНАЛЬНОГО ОБРАЗОВАНИЯ

(на начало учебного года)

Годы	Число учебных заведений	В них студентов - всего, тыс. человек	в том числе обучающихся на отделениях				На 10 000 человек населения приходилось студентов
			очных	очно-заочных (вечерних)	заочных	экстернат	
2009/10	18	19,0	13,2	-	5,8	-	196 ¹⁾
2010/11	21	19,0	12,7	0,2	6,1	-	196 ¹⁾
2011/12	26	19,9	13,3	0,2	6,4	-	205 ¹⁾

¹⁾ За 2009-2010 гг. показатели рассчитаны с использованием численности населения, пересчитанной с учетом итогов ВПН-2010.

На начало 2011/12 учебного года статус колледжа имели 11 государственных средних специальных учебных заведений, в которых обучалось 8,3 тыс. студентов.

7.34 ЧИСЛЕННОСТЬ СТУДЕНТОВ ГОСУДАРСТВЕННЫХ И МУНИЦИПАЛЬНЫХ СРЕДНИХ СПЕЦИАЛЬНЫХ УЧЕБНЫХ ЗАВЕДЕНИЙ ПО ГРУППАМ СПЕЦИАЛЬНОСТЕЙ И ПОЛУ в 2011/12 годах

(на начало учебного года; человек)

	Численность студентов – всего	в том числе		Распределение по полу, процентов	
		женщины	мужчины	женщины	мужчины
Численность студентов - всего	19075	9216	9859	48	52
в том числе по группам специальностей:					
гуманитарные науки	1026	582	444	57	43
образование и педагогика	1379	947	432	69	31
геодезия и землеустройство	425	205	220	48	52
культура и искусство	609	227	382	37	63
экономика и управление	2607	2134	473	82	18
здравоохранение	1704	1380	324	81	19
энергетика, энергомашиностроение и электротехника	1017	224	793	22	78
металлургия, машиностроение и материалообработка	1016	182	834	18	82
информатика и вычислительная техника	580	124	456	21	79
электронная техника, радиотехника и связь	723	288	435	40	60
автоматика и управление	463	155	308	33	67
сфера обслуживания	1238	792	446	64	36
транспортные средства	2216	513	1703	23	77
авиационная и ракетно-космическая техника	129	54	75	42	58
воспроизводство и переработка лесных ресурсов	636	212	424	33	67
технология продовольственных продуктов и потребительских товаров	693	581	112	84	16
строительство и архитектура	1188	323	865	27	73
сельское и рыбное хозяйство	810	168	642	21	79
геология, разведка и разработка полезных ископаемых	530	105	425	20	80
безопасность жизнедеятельности, природообустройство и защита окружающей среды	86	20	66	23	77
химическая и биотехнология	-	-	-	-	-

7.35. ЧИСЛЕННОСТЬ ПРЕПОДАВАТЕЛЕЙ ОБРАЗОВАТЕЛЬНЫХ УЧРЕЖДЕНИЙ СРЕДНЕГО ПРОФЕССИОНАЛЬНОГО ОБРАЗОВАНИЯ

(на начало учебного года; человек)

	2009/10	2010/11	2011/12
Численность преподавателей (штатный персонал) - всего	1188	953	1108
в том числе с высшим профессиональным образованием	1115	915	1046

В 2010/11 учебном году степень кандидата наук имели 27 человека. В 2011/12 учебном году степень кандидата наук имели 43 человека.

7.36. ПРИЕМ В ОБРАЗОВАТЕЛЬНЫЕ УЧРЕЖДЕНИЯ СРЕДНЕГО ПРОФЕССИОНАЛЬНОГО ОБРАЗОВАНИЯ ПО ФОРМАМ ОБУЧЕНИЯ

(человек)

Годы	Принято студентов - всего	в том числе на отделения			
		очные	очно-заочные (вечерние)	заочные	экстернат
2009	6144	4496	-	1648	-
2010	6389	4498	108	1783	-
2011	6766	4859	138	1769	-

7.37. ВЫПУСК СПЕЦИАЛИСТОВ ГОСУДАРСТВЕННЫМИ И МУНИЦИПАЛЬНЫМИ ОБРАЗОВАТЕЛЬНЫМИ УЧРЕЖДЕНИЯМИ СРЕДНЕГО ПРОФЕССИОНАЛЬНОГО ОБРАЗОВАНИЯ ПО ГРУППАМ СПЕЦИАЛЬНОСТЕЙ

(человек)

	2009	2010	2011		2009	2010	2011
Выпущено специалистов - всего	5139	4929	4195	авиационная и ракетно-космическая техника	16	30	18
в том числе по группам специальностей:				транспортные средства	372	437	420
гуманитарные науки	483	329	344	электронная техника, радиотехника и связь	309	205	186
образование и педагогика	468	560	415	сфера обслуживания	114	123	172
геодезия и землеустройство	81	71	61	автоматика и управление	110	88	71
культура и искусство	157	123	91	информатика и вычислительная техника	146	128	63
экономика и управление	1419	1341	1008	воспроизводство и переработка лесных ресурсов	123	149	142
здравоохранение	566	615	450	технология продовольственных			
сельское и рыбное хозяйство	128	134	89	продуктов и потребительских товаров	100	63	112
геология, разведка и разработка полезных ископаемых	93	131	111	архитектура и строительство	140	132	169
энергетика, энергетическое машиностроение и электротехника	150	141	155	безопасность жизнедеятельности,			
металлургия, машиностроение и				природообустройство и защита			
материалообработка	135	117	118	окружающей среды	15	12	-
				химическая и биотехнология	14	-	-

7.38. ВЫПУСК СПЕЦИАЛИСТОВ ОБРАЗОВАТЕЛЬНЫМИ УЧРЕЖДЕНИЯМИ СРЕДНЕГО ПРОФЕССИОНАЛЬНОГО ОБРАЗОВАНИЯ ПО ФОРМАМ ОБУЧЕНИЯ

(человек)

Годы	Выпущено специалистов – всего	в том числе обучавшихся на отделениях				На 10 000 человек населения	На 10 000 человек занятого населения
		очных	очно-заочных (вечерних)	заочных	экстернат		
2009	5139	3654	-	1485	-	53	129
2010	5159	3681	67	1411	-	53	124
2011	4420	2816	44	1560	-	45	106

В 2011/12 учебном году получили направление на работу 552 (25,6%) выпускников очных отделений средних специальных учебных заведений.

7.39. ЧИСЛЕННОСТЬ, ПРИЕМ СТУДЕНТОВ И ВЫПУСК СПЕЦИАЛИСТОВ ГОСУДАРСТВЕННЫМИ И МУНИЦИПАЛЬНЫМИ ОБРАЗОВАТЕЛЬНЫМИ УЧРЕЖДЕНИЯМИ СРЕДНЕГО ПРОФЕССИОНАЛЬНОГО ОБРАЗОВАНИЯ ПО ИСТОЧНИКАМ ФИНАНСИРОВАНИЯ

	2009	2010	2011
Численность студентов (на начало учебного года) - всего	18982	18206	19075
в том числе обучающихся за счет средств:			
федерального бюджета	7665	7807	7993
бюджетов субъектов Российской Федерации	5276	5106	6034
местных бюджетов	-	-	-
с полным возмещением затрат на обучение	6041	5293	5048
Принято студентов - всего	6144	6173	6622
в том числе на обучение за счет средств:			
федерального бюджета	2505	2644	2650
бюджетов субъектов Российской Федерации	1806	1778	2321
местных бюджетов	-	-	-
с полным возмещением затрат на обучение	1833	1751	1651
Выпущено специалистов - всего	5139	4929	4195
в том числе обучавшихся за счет средств:			
федерального бюджета	1809	1790	1521
бюджетов субъектов Российской Федерации	1157	1291	1241
местных бюджетов	-	-	-
с полным возмещением затрат на обучение	2173	1848	1433

7.40. ЭЛЕКТРОННЫЕ СРЕДСТВА ОБУЧЕНИЯ В ОБРАЗОВАТЕЛЬНЫХ УЧРЕЖДЕНИЯХ СРЕДНЕГО ПРОФЕССИОНАЛЬНОГО ОБРАЗОВАНИЯ

(на начало учебного года)

	2010/11	2011/12
Число персональных компьютеров, используемых в учебных целях	1811	1863
из них:		
в составе локальных вычислительных сетей	1237	1338
имевшие доступ к сети Интернет	1246	1381
Число персональных компьютеров, используемых в учебных целях, на 100 студентов, шт.	10	13

**7.41. ФИНАНСОВАЯ ДЕЯТЕЛЬНОСТЬ ОБРАЗОВАТЕЛЬНЫХ УЧРЕЖДЕНИЙ
СРЕДНЕГО ПРОФЕССИОНАЛЬНОГО ОБРАЗОВАНИЯ**
(миллионов рублей)

	2009	2010	2011
Объем финансирования – всего	828,8	917,7	1349,0
Бюджетное финансирование	723,1	775	1176,2
Внебюджетное финансирование	105,7	141,8	172,8
Собственные средства	-	0,1	-
Расходы – всего	775,4	884,3	1313,8
Бюджетные расходы	699,2	753,7	1103,4

ВЫСШЕЕ ПРОФЕССИОНАЛЬНОЕ ОБРАЗОВАНИЕ

7.42. ОБРАЗОВАТЕЛЬНЫЕ УЧРЕЖДЕНИЯ ВЫСШЕГО ПРОФЕССИОНАЛЬНОГО ОБРАЗОВАНИЯ
(на начало учебного года)

Годы	Число образовательных учреждений	В них студентов - всего, человек	в том числе обучавшихся на отделениях				На 10 000 человек населения приходилось студентов, человек
			очных	очно-заочных (вечерних)	заочных	экстернат	
	Все образовательные учреждения высшего профессионального образования						
2009/10	5	48886	21286	104	27496	-	504 ¹⁾
2010/11	5	48224	19193	112	28919	-	496 ¹⁾
2011/12	5	46316	18400	105	27811	-	477 ¹⁾
	Государственные и муниципальные образовательные учреждения высшего профессионального образования						
2009/10	4	42449	20331	96	22022	-	438 ¹⁾
2010/11	4	41705	18551	107	23047	-	429 ¹⁾
2011/12	4	40311	17952	105	22254	-	415 ¹⁾
	Негосударственные образовательные учреждения высшего профессионального образования						
2009/10	1	6437	955	8	5474	-	66 ¹⁾
2010/11	1	6519	642	5	5872	-	67 ¹⁾
2011/12	1	6005	448	-	5557	-	62 ¹⁾

¹⁾ За 2009-2010гг. показатели рассчитаны с использованием численности населения, пересчитанной с учетом итогов ВПН-2010.

На начало 2011/12 учебного года по системе целевой контрактной подготовки обучалось 3967 студентов государственных образовательных учреждений высшего профессионального образования.

**7.43. ЧИСЛЕННОСТЬ СТУДЕНТОВ ГОСУДАРСТВЕННЫХ И МУНИЦИПАЛЬНЫХ
ВЫСШИХ УЧЕБНЫХ ЗАВЕДЕНИЙ ПО ГРУППАМ СПЕЦИАЛЬНОСТЕЙ И ПОЛУ в 2011/12 учебном году**
(на начало учебного года)

	Численность студентов – всего	в том числе		Распределение по полу, процентов	
		женщины	мужчины	женщины	мужчины
Численность студентов - всего	30913	18233	12680	59	41
программы подготовки специалиста в том числе по группам специальностей:					
естественные науки	395	192	203	49	51
гуманитарные науки	4970	3027	1943	61	39
социальные науки	393	337	56	86	14
образование и педагогика	1616	1338	278	83	17
здравоохранение	900	676	224	75	25
культура и искусство	2070	1446	624	70	30
экономика и управление	9805	7130	2675	73	27
физико-математические науки	305	118	187	39	61
энергетика, энергомашиностроение и электротехника	765	65	700	8	92
металлургия, машиностроение и материалобработка	501	89	412	18	82
транспортные средства	951	209	742	22	78
автоматика и управление	83	66	17	80	20
приборостроение и оптотехника	272	185	87	68	32
электронная техника, радиотехника и связь	334	86	248	26	74
информатика и вычислительная техника	261	70	191	27	73
воспроизводство и переработка лесных ресурсов	426	98	328	23	77
технология продовольственных продуктов и потребительских товаров	1029	726	303	71	29
химических и биотехнологии	139	98	41	91	29
строительство и архитектура	1044	264	780	25	75
сельское и рыбное хозяйство	2165	700	1465	35	68
геодезия и землеустройство	1158	616	542	53	47

	Численность студентов – всего	в том числе		Распределение по полу, процентов	
		женщины	мужчины	женщины	мужчины
авиационная и ракетно-космическая техника	90	6	84	7	93
безопасность жизнедеятельности, природообустройство и защита окружающей среды	592	198	394	33	67
сфера обслуживания	618	488	130	79	21
информационная безопасность	31	5	26	16	84
программы бакалавриата и магистратуры					
в том числе по направлениям подготовки:	9398	5307	4091	56	44
физико-математические науки	329	137	192	42	58
естественные науки	364	178	186	49	51
гуманитарные науки	1880	1230	650	65	35
социальные науки	224	180	44	80	20
культура и искусство	605	473	132	78	22
экономика и управление	1887	1221	666	65	35
образование и педагогика	448	423	25	94	6
сельское и рыбное хозяйство	569	215	354	38	62
геодезия и землеустройство	293	146	147	50	50
энергетика, энергомашиностроение и электротехника	314	19	295	6	94
информатика и вычислительная техника	356	115	241	32	68
технология продовольственных продуктов и потребительских товаров	372	265	107	71	29
строительство и архитектура	356	103	253	29	71
электронная техника, радиотехника и связь	260	79	181	30	70
воспроизводство и переработка лесных ресурсов	162	30	132	19	81
информационная безопасность	5	3	2	60	40
сфера обслуживания	266	200	66	75	25
металлургия, машиностроение и материаловедение	206	33	173	16	84
транспортные средства	77	8	69	10	90
приборостроение и оптотехника	46	24	22	52	48
автоматика и управление	91	58	33	64	36
химических и биотехнологии	68	52	16	76	24
безопасность жизнедеятельности, природообустройство и защита окружающей среды	220	115	105	52	48

**7.44. ЧИСЛЕННОСТЬ ПРОФЕССОРСКО-ПРЕПОДАВАТЕЛЬСКОГО ПЕРСОНАЛА
ОБРАЗОВАТЕЛЬНЫХ УЧРЕЖДЕНИЙ ВЫСШЕГО ПРОФЕССИОНАЛЬНОГО ОБРАЗОВАНИЯ**

(на начало учебного года; человек)

	2009/10	2010/11	2011/12
Численность профессорско-преподавательского персонала (штатный персонал) – всего в том числе имели: ученую степень: доктора наук кандидата наук ученое звание: профессора доцента	Государственные и муниципальные образовательные учреждения высшего профессионального образования		
	2216	2098	2076
	238	223	224
	1172	1120	1167
	184	184	184
	685	658	690
Численность профессорско-преподавательского персонала - всего в том числе имели: ученую степень: доктора наук кандидата наук ученое звание: профессора доцента Из общей численности - численность преподавателей, работавших на условиях штатного совместительства	Негосударственные образовательные учреждения высшего профессионального образования		
	112	86	85
	4	2	2
	50	38	39
	4	2	2
	19	11	10
	135	125	117

7.45. ГОСУДАРСТВЕННЫЕ И МУНИЦИПАЛЬНЫЕ ВЫСШИЕ УЧЕБНЫЕ ЗАВЕДЕНИЯ ПО ВИДАМ

	2009	2010	2011
Все высшие учебные заведения			
число учебных заведений	4	4	4
в них студентов, человек	42449	41705	40311
принято студентов, человек	10908	10676	8575
выпущено специалистов, человек	8192	8604	7427
Университеты			
число учебных заведений	2	2	2
в них студентов, человек	29116	28548	27148
принято студентов, человек	7139	7265	6129
выпущено специалистов, человек	5458	5835	4979
Академии			
число учебных заведений	2	2	2
в них студентов, человек	13333	13157	13163
принято студентов, человек	3769	3411	2146
выпущено специалистов, человек	2734	2769	2448

7.46. ПРИЕМ В ОБРАЗОВАТЕЛЬНЫЕ УЧРЕЖДЕНИЯ ВЫСШЕГО ПРОФЕССИОНАЛЬНОГО ОБРАЗОВАНИЯ ПО ФОРМАМ ОБУЧЕНИЯ
(человек)

	Принято студентов - всего	в том числе на отделения			
		очные	очно - заочные (вечерние)	заочные	экстернат
Всего					
2009	11575	4280	27	7268	-
2010	11918	4487	25	7406	-
2011	9238	4437	22	4779	-
Государственные высшие учебные заведения					
2009	10908	4188	27	6693	-
2010	10676	4422	25	6229	-
2011	8275	4405	22	3848	-
Негосударственные высшие учебные заведения					
2009	667	92	-	575	-
2010	1242	65	-	1177	-
2011	963	32	-	931	-

7.47. КОНКУРС НА ВСТУПИТЕЛЬНЫХ ЭКЗАМЕНАХ В ГОСУДАРСТВЕННЫХ И МУНИЦИПАЛЬНЫХ ОБРАЗОВАТЕЛЬНЫХ УЧРЕЖДЕНИЯХ ВЫСШЕГО ПРОФЕССИОНАЛЬНОГО ОБРАЗОВАНИЯ ПО ГРУППАМ СПЕЦИАЛЬНОСТЕЙ И НАПРАВЛЕНИЯМ ПОДГОТОВКИ

(на 1 место подано заявлений о приеме)

	2009	2010	2011
Конкурс на вступительных экзаменах - всего	1,7	1,8	2,2
программы подготовки специалиста	1,7	1,8	1,9
в том числе по группам специальностей:			
физико-математические науки	2,1	2,7	-
естественные науки	2,1	2,6	-
гуманитарные науки	2,1	2,2	1,7
социальные науки	2,8	3,3	-
образование и педагогика	2,0	1,7	-
здравоохранение	2,9	3,3	2,4
культура и искусство	1,3	1,2	1,5
экономика и управление	1,6	1,6	-
информационная безопасность	-	-	-
сфера обслуживания	2,2	2,0	-
сельское и рыбное хозяйство	1,3	1,6	1,1
геодезия и землеустройство	1,5	1,5	-
геология, разведка и разработка полезных ископаемых	-	-	-
энергетика, энергетическое машиностроение и электротехника	1,6	1,6	-
металлургия, машиностроение и материалобработка	1,6	1,6	-
авиационная и ракетно-космическая техника	2,2	2,0	3,5
транспортные средства	1,6	1,4	1,6
приборостроение и оптотехника	1,6	2,3	-
электронная техника, радиотехника и связь	1,2	1,4	5,1
автоматика и управление	2,1	1,2	-
информатика и вычислительная техника	2,1	3,1	-
химическая и биотехнологии	1,5	1,9	-
воспроизводство и переработка лесных ресурсов	1,7	1,9	-
технология продовольственных продуктов и потребительских товаров	1,4	1,5	-
строительство и архитектура	1,8	2,0	2,5
безопасность жизнедеятельности, природообустройство и защита окружающей среды	1,6	1,5	-

Продолжение табл. 7.47

	2009	2010	2011
программы бакалавриата и магистратуры	2,1	2,2	2,2
в том числе по направлениям подготовки:			
гуманитарные науки	3,9	3,2	2,0
культура и искусство	1,5	1,5	1,2
образование и педагогика	1,7	1,4	2,8
экономика и управление	2,8	2,3	2,9
сельское и рыбное хозяйство	1,5	1,4	1,5
электронная техника, радиотехника и связь	1,2	1,1	1,5
информатика и вычислительная техника	2,4	1,2	2,8
технология продовольственных продуктов и потребительских товаров	1,4	1,0	1,9
строительство и архитектура	2,7	2,1	2,0
физико-математические науки	2,2	2,1	1,7
естественные науки	2,2	2,1	1,5
социальные науки	2,4	2,5	3,4
геодезия и землеустройство	2,1	2,8	1,8
энергетика, энергетическое машиностроение и электротехника	2,1	2,0	1,9
воспроизводство и переработка лесных ресурсов	2,0	2,2	1,8
информационная безопасность	-	-	1,6
сфера обслуживания	-	-	2,3
металлургия, машиностроение и материалообработка	-	-	2,3
транспортные средства	-	-	1,9
приборостроение и оптотехника	-	-	2,9
автоматика и управление	-	-	1,4
химическая и биотехнологии	-	-	3,0
безопасность жизнедеятельности, природообустройство и защита окружающей среды	-	-	2,3

**7.48. ВЫПУСК СПЕЦИАЛИСТОВ ГОСУДАРСТВЕННЫМИ И МУНИЦИПАЛЬНЫМИ ОБРАЗОВАТЕЛЬНЫМИ УЧРЕЖДЕНИЯМИ
ВЫСШЕГО ПРОФЕССИОНАЛЬНОГО ОБРАЗОВАНИЯ ПО ГРУППАМ СПЕЦИАЛЬНОСТЕЙ**
(человек)

	2009	2010	2011
Выпуск студентов - всего	8192	8604	7427
программы подготовки специалиста	8041	8265	7204
в том числе по группам специальностей:			
физико-математические науки	92	74	65
естественные науки	127	117	83
гуманитарные науки	1404	1345	1127
социальные науки	132	150	133
образование и педагогика	463	327	402
здравоохранение	86	103	79
культура и искусство	431	489	379
экономика и управление	3458	3705	2876
сфера обслуживания	56	73	86
энергетика, энергомашиностроение и электротехника	218	158	166
металлургия, машиностроение и материалообработка	114	79	104
транспортные средства	32	40	37
автоматика и управление	24	28	18
приборостроение и оптотехника	43	67	57
электронная техника, радиотехника и связь	95	68	103
информатика и вычислительная техника	75	67	74
воспроизводство и переработка лесных ресурсов	45	70	115
технология продовольственных продуктов и потребительских товаров	279	277	217
химических и биотехнологии	20	22	37
строительство и архитектура	164	197	198
сельское и рыбное хозяйство	410	379	393
геодезия и землеустройство	178	212	266
авиационная и ракетно-космическая техника	16	13	16
безопасность жизнедеятельности	79	198	163
Информационная безопасность	-	7	10
программы бакалавриата и магистратуры	151	339	223
в том числе по направлениям подготовки:			
физико-математические науки	-	14	16
естественные науки	-	14	16
гуманитарные науки	18	31	55
социальные науки	-	6	7
образование и педагогика	-	3	15
культура и искусство	8	22	8
экономика и управление	10	168	28
сельское и рыбное хозяйство	34	12	19
геодезия и землеустройство	6	-	-
электронная техника, радиотехника и связь	28	8	4
информатика и вычислительная техника	6	12	18
воспроизводство и переработка лесных ресурсов	3	-	-
технология продовольственных продуктов и потребительских товаров	24	18	19
строительство и архитектура	11	31	18
безопасность жизнедеятельности	3	-	-

В 2011г. из 2122 специалистов, окончивших дневные отделения вузов, 44,7 % получили направление на работу (в 2010г. соответственно 2299 специалистов и 49,1 %).

7.49. ВЫПУСК СПЕЦИАЛИСТОВ ВЫСШИМИ УЧЕБНЫМИ ЗАВЕДЕНИЯМИ ПО ВИДАМ ОБУЧЕНИЯ

(человек)

Годы	Выпущено специалистов – всего	в том числе обучавшихся на отделениях				На 10 000 человек населения выпущено специалистов	На 10 000 человек занятого населения выпущено специалистов
		очных	очно-заочных (вечерних)	заочных	экстернат		
2009	9680	4058	20	5602	-	101 ¹⁾	243
2010	10197	4121	20	6056	-	105 ¹⁾	244
2011	8831	3734	8	5089	-	91	212

¹⁾ За 2009-2010гг. показатели рассчитаны с использованием численности населения, пересчитанной с учетом итогов ВПН-2010.**7.50. ЧИСЛЕННОСТЬ СТУДЕНТОВ ИЗ СТРАН СНГ, ОБУЧАВШИХСЯ В ГОСУДАРСТВЕННЫХ И МУНИЦИПАЛЬНЫХ ОБРАЗОВАТЕЛЬНЫХ УЧРЕЖДЕНИЯХ ВЫСШЕГО ПРОФЕССИОНАЛЬНОГО ОБРАЗОВАНИЯ****РЕСПУБЛИКИ БУРЯТИЯ**

(на начало учебного года; человек)

	2009/10	2010/11	2011/12
Всего	9	9	9
в том числе:			
Азербайджан	1	2	-
Армения	2	1	2
Белоруссия	-	-	-
Грузия	-	-	-
Казахстан	1	1	1
Таджикистан	1	-	-
Узбекистан	1	2	3
Украина	1	2	-
Латвия	-	-	-
Туркменистан	1	1	1
Молдова	1	-	2
Всего	8	6	8
в том числе:			
Азербайджан	1	-	-
Армения	2	1	2
Белоруссия	-	-	-
Грузия	-	-	-
Казахстан	1	1	1
Таджикистан	1	-	-
Узбекистан	1	2	3
Украина	1	2	-
Туркменистан	-	-	-
Молдова	1	-	-
Кыргызстан	-	-	2

7.51. ЭЛЕКТРОННЫЕ СРЕДСТВА ОБУЧЕНИЯ В ОБРАЗОВАТЕЛЬНЫХ УЧРЕЖДЕНИЯХ ВЫСШЕГО ПРОФЕССИОНАЛЬНОГО ОБРАЗОВАНИЯ

(на начало учебного года, штук)

	2010/11	2011/12
Число персональных компьютеров, используемых в учебных целях	2967	4029
из них:		
в составе локальных вычислительных сетей	2024	2813
имевшие доступ к сети Интернет	1982	2653
Число персональных компьютеров, используемых в учебных целях, на 100 студентов, шт.	12	17

**7.52. ИНОСТРАННЫЕ СТУДЕНТЫ, ОБУЧАВШИЕСЯ В ОБРАЗОВАТЕЛЬНЫХ УЧРЕЖДЕНИЯХ
ВЫСШЕГО ПРОФЕССИОНАЛЬНОГО ОБРАЗОВАНИЯ РЕСПУБЛИКИ БУРЯТИЯ**

(на начало 2011/12 учебного года; человек)

	Прием	Численность студентов	Выпуск специалистов
Численность иностранных студентов - всего	42	255	122
из них граждане стран:			
СНГ и Балтии	7	11	-
из них:			
Азербайджан	1	1	-
Армения	1	2	-
Молдова	-	-	-
Кыргызстан	4	2	-
Узбекистан	1	3	-
Казахстан	-	1	-
Украина	-	1	-
Туркменистан	-	1	-
Азии	35	244	122
из них:			
Китай	31	178	112
Монголия	4	66	10

**7.53. ФИНАНСОВАЯ ДЕЯТЕЛЬНОСТЬ ОБРАЗОВАТЕЛЬНЫХ УЧРЕЖДЕНИЙ
ВЫСШЕГО ПРОФЕССИОНАЛЬНОГО ОБРАЗОВАНИЯ**

(миллионов рублей)

	2009	2010	2011
Объем финансирования – всего	2689,4	2672,8	2856,2
Бюджетное финансирование	1673,5	1573,5	1890,5
Внебюджетное финансирование	1015,8	1099,3	965,7
Собственные средства	-	-	-
Расходы – всего	2438,8	2473,0	2712,9
Бюджетные расходы	1385,1	1558,1	1711,0

ДОПОЛНИТЕЛЬНОЕ ПРОФЕССИОНАЛЬНОЕ ОБРАЗОВАНИЕ РАБОТНИКОВ ОРГАНИЗАЦИЙ
7.54. ДОПОЛНИТЕЛЬНОЕ ПРОФЕССИОНАЛЬНОЕ ОБУЧЕНИЕ РАБОТНИКОВ ПО КАТЕГОРИЯМ ПЕРСОНАЛА в 2010 году

	Все работники, человек	в том числе по категориям персонала				Удельный вес численности обученных работников в общей численности работников, процентов
		руководители	специалисты	другие служащие	рабочие	
Всего обучено работников	31049	4155	14124	1731	11039	18,1
в том числе:						
получили дополнительное профессиональное образование - всего	15691	3250	11597	844	-	9,2
из них по программам:						
профессиональной переподготовки	1234	249	762	223	-	0,7
повышения квалификации	14258	2972	10698	588	-	0,1
стажировки	208	32	142	34	-	8,3
прошли профессиональную подготовку или дополнительную профессиональную подготовку	11140	175	1119	819	9027	6,5
из них непосредственно в организации	5645	141	943	757	3804	3,3
в том числе по форме наставничества	1310	-	24	62	1224	0,8
обучены на курсах целевого назначения	4376	732	1410	68	2166	2,6
Из общей численности работников, получивших дополнительное профессиональное образование за рубежом	20	10	8	2	-	0,0

**7.55. ЧИСЛЕННОСТЬ РАБОТНИКОВ, ПРОШЕДШИХ ДОПОЛНИТЕЛЬНОЕ ПРОФЕССИОНАЛЬНОЕ ОБУЧЕНИЕ,
ПО ВИДАМ ЭКОНОМИЧЕСКОЙ ДЕЯТЕЛЬНОСТИ в 2010 году**

	Всего обучено работни- ков, человек	в том числе								Удельный вес численности обученных работников в общей чис- ленности ра- ботников, про- центов
		получили до- полнительное профессио- нальное обра- зование	из них по программам			прошли про- фессиональ- ную подготов- ку ли дополни- тельную про- фессиональ- ную подготов- ку	из них непосред- ственно в органи- зации	в том числе по форме наставниче- ства	обучены на курсах целево- го назначения	
			профес- сиональной перепод- готовки	повышения квалифика- ции	стажировки					
Всего в экономике¹⁾	31049	15691	1234	14258	208	11140	5645	1310	4376	18,1
По видам экономической деятельности:										
сельское хозяйство, охота и лесное хозяйство	202	157	75	75	7	29	29	-	16	0,1
рыболовство, рыбоводство	18	6	2	4	-	2	-	-	10	0,0
добыча полезных ископаемых	3352	175	19	156	-	3117	103	-	61	2,0
обрабатывающие производства	5455	1072	292	755	26	2359	1741	1068	2025	3,2
производство и распределение электроэнергии, газа и воды	3386	996	49	947	-	1992	1406	-	405	2,0
строительство	289	116	11	105	-	89	86	14	84	0,2
оптовая и розничная торговля; ремонт автотранспортных средств, мотоцик- лов, бытовых изде- лий и предметов личного пользова- ния	484	214	33	179	2	268	257	127	2	0,3
гостиницы и рестораны	9	6	1	5	-	-	-	-	3	0,0
транспорт и связь	3775	1734	30	1704	-	1471	492	54	718	2,2
финансовая деятельность	1585	334	31	294	9	1069	1068	-	182	0,9
операции с недвижимым имуществом, аренда и предоставление услуг	565	390	25	345	20	41	27	20	134	0,3
образование	8010	7154	285	6788	89	405	169	-	451	4,7
здравоохранение и предоставление социальных услуг предоставление	3272	2979	349	2579	51	92	74	1	202	1,9
прочих коммунальных, социальных и персональных услуг ²⁾	647	358	32	322	4	206	193	26	83	0,4

¹⁾Кроме вида экономической деятельности «Государственное управление и обеспечение военной безопасности; социальное страхование», деятельности: домашних хо-
зяйств, экстерриториальных организаций.

²⁾Кроме деятельности религиозных организаций.

**7.56. ЧИСЛЕННОСТЬ РАБОТНИКОВ, ПРОШЕДШИХ ДОПОЛНИТЕЛЬНОЕ ПРОФЕССИОНАЛЬНОЕ ОБУЧЕНИЕ,
ПО ВОЗРАСТНЫМ ГРУППАМ в 2010 году**
(человек)

	Все работники	в том числе по возрастным группам, лет			
		до 25	25-30	31-45	старше 45
Всего обучено работников	31049	2984	6346	12356	9363
в том числе:					
получили дополнительное профессиональное образование - всего	15691	840	2659	7104	5088
из них по программам:					
профессиональной переподготовки	1234	92	302	558	282
повышения квалификации	14258	723	2289	6474	4772
стажировки	208	26	69	76	37
прошли профессиональную подготовку или дополнительную профессиональную подготовку	11140	1680	2739	3829	2892
в том числе непосредственно в организации	5645	875	1505	1772	1493
из них по форме наставничества	1310	411	416	307	176
обучены на курсах целевого назначения	4376	470	1003	1490	1413
Из общей численности работников, получивших дополнительное профессиональное образование, обучены за рубежом	20	-	-	13	7

МЕТОДОЛОГИЧЕСКИЕ ПОЯСНЕНИЯ

Дошкольные образовательные учреждения - тип образовательных учреждений, реализующих образовательные программы дошкольного образования различной направленности, обеспечивающие воспитание, обучение, уход и оздоровление детей в возрасте от 2 месяцев до 7 лет.

Численность детей в дошкольных учреждениях в процентах от численности детей соответствующего возраста определяется как отношение численности детей, посещающих дошкольные учреждения, к численности детей в возрасте 1-6 лет по данным статистики демографии, скорректированной на численность детей в возрасте 5-6 лет, обучающихся в школе.

Число детей, приходящихся на 100 мест в дошкольных образовательных учреждениях, определяется как отношение численности детей, посещающих дошкольные образовательные учреждения, к числу мест в этих учреждениях.

В дошкольных общеобразовательных учреждениях организуется **группы кратковременного пребывания** детей как менее затратной формы работы с дошкольниками на основе их кратковременного (неполного), но систематического пребывания в дошкольном учреждении. Максимальное время пребывания детей в таких группах – 7 часов.

Отражена вся численность детей, проживающих в интернатных учреждениях.

Показана численность детей-сирот и детей, оставшихся без попечения родителей.

Гимназии и лицеи включены в число средних (полных) общеобразовательных учреждений.

Приводятся данные о распределении учащихся государственных и муниципальных дневных общеобразовательных учреждений по группам классов без специальных (коррекционных) образовательных учреждений и классов для детей с отклонениями в развитии.

Данные о численности учителей дневных общеобразовательных учреждений по уровню образования и специальностям приведены по учреждениям Минобрнауки Бурятии, которые составляют 99,6% от общего числа общеобразовательных учреждений республики.

В соответствии с Законом Российской Федерации от 13.01.96 г. № 12-ФЗ "Об образовании" установлены образовательные цензы общего образования: основное общее образование (лица, получившие документ об окончании 9-го класса общеобразовательного учреждения), среднее (полное) общее образование (лица, получившие документ об окончании 11 (12)-го класса). Среднее профессиональное образование может быть получено в образовательных учреждениях среднего профессионального образования (средних специальных учебных

заведениях); высшее профессиональное образование – в образовательных учреждениях высшего профессионального образования (высших учебных заведениях).

В общую численность студентов средних специальных и высших учебных заведений включены иностранные граждане СНГ и Балтии, обучающиеся в Российской Федерации.

Колледжи учтены в общем числе среднего профессионального образования.

В соответствии с Законом Российской Федерации от 22.08.96г. № 125-ФЗ «О высшем и послевузовском профессиональном образовании» установлены виды высших учебных заведений: университеты, академии, институты. В число государственных университетов входят технические, педагогические, экономические, сельскохозяйственные, медицинские и другие университеты, имеющие соответствующий статус и осуществляющие подготовку специалистов в соответствии с установленными образовательными стандартами и полученными лицензиями.

Численность студентов - граждан стран СНГ, обучавшихся на условиях общего приема, входит в общую численность студентов российских образовательных учреждений высшего профессионального образования.

Приведены данные о приеме, численности студентов и выпуске специалистов – граждан иностранных государств, обучавшихся как на условиях общего приема, так и по международным соглашениям.

Информация о дополнительном профессиональном образовании в организациях подготовлена за 2010 год по итогам нового федерального статистического наблюдения, проводимого один раз в 3-4 года. Указанная информация разработана по коммерческим и некоммерческим организациям (кроме субъектов малого предпринимательства) всех форм собственности и видов экономической деятельности (кроме государственного управления и обеспечения военной безопасности; социального страхования, деятельности религиозных организаций, домашних хозяйств, экстерриториальных организаций).

Данные о профессиональном обучении работников (по направлению организации или осуществляемому самой организацией) разработаны по категориям персонала в соответствии с Общероссийским классификатором профессий рабочих, должностей служащих и тарифных разрядов (ОК-ПДТР), возрастным группам и программам обучения.

Данные о работнике, который в течение года прошел обучение по нескольким видам (профессиональная переподготовка, повышение квалификации, стажировка, курсы целевого назначения или профессиональная подготовка и дополнительная профессиональная подготовка), отражены по каж-

дому виду обучения, в общей численности обученных данные о нем отражены только один раз.

Если в течение года работник несколько раз проходил обучение по одному и тому же виду обучения, то по этому виду обучения данные о нем отражены только один раз.

Дополнительное профессиональное образование направлено на повышение квалификации и профессиональную переподготовку лиц (руководителей, специалистов и других служащих), имеющих профессиональное образование, в соответствии с дополнительными профессиональными образовательными программами, квалификационными требованиями к профессиям и должностям и способствующее развитию деловых и творческих способностей этих лиц, повышению их культурного уровня. Дополнительное профессиональное образование включает в себя повышение квалификации, профессиональную переподготовку и стажировку (в том числе за пределами Российской Федерации).

Профессиональная переподготовка - приобретение дополнительных знаний и навыков в соответствии с дополнительными профессиональными образовательными программами предусматривающими изучение научных и учебных дисциплин, разделов техники и новых технологий.

Профессиональная переподготовка специалистов проводится на базе высшего и среднего профессионального образования. В соответствии с учебным планом составной частью программ профессиональной переподготовки может быть стажировка.

Нормативный срок прохождения профессиональной переподготовки специалистов для выполнения нового вида

профессиональной деятельности составляет свыше 500 часов аудиторных занятий, профессиональной переподготовки для получения специалистами дополнительной квалификации составляет не менее 1000 часов.

Повышение квалификации - обновление знаний и навыков лиц, имеющих профессиональное образование, в связи с повышением требований к уровню их квалификации и необходимостью освоения ими новых способов решения профессиональных задач (от 72 до 500 часов).

Стажировка может проводиться как в Российской Федерации, так и за рубежом в организациях (объединениях), в ведущих научно-исследовательских организациях, образовательных учреждениях, консультационных фирмах и в органах исполнительной власти.

Профессиональная подготовка имеет целью ускоренное приобретение обучающимся навыков, необходимых для выполнения определенной работы, группы работ и не сопровождается повышением образовательного уровня обучающегося. Профессиональная подготовка может быть получена в образовательных учреждениях и в образовательных подразделениях организаций, имеющих соответствующие лицензии, а также в порядке индивидуальной подготовки у специалистов (наставников), обладающих соответствующей квалификацией, которым устанавливается доплата к заработной плате за обучение работников. Дополнительная профессиональная подготовка - совершенствование навыков лиц, получивших профессиональную подготовку.

8. ЗДРАВООХРАНЕНИЕ



Лечебно-профилактическая помощь населению		
8.1. Медицинские учреждения.	125	
8.2. Число больничных коек по специализации.	125	
8.3. Число больничных коек по районам Республики Бурятия.	126	
8.4. Численность медицинских кадров.	126	
8.5. Численность врачей по отдельным специальностям.	126	
8.6. Численность врачей по районам Республики Бурятия.	127	
8.7. Численность среднего медицинского персонала по отдельным специальностям.	127	
8.8. Обслуживание населения скорой медицинской помощью.	128	
8.9. Хирургическая работа в стационарах в 2011г.	128	
8.10. Медицинская помощь женщинам и детям.	128	
8.11. Прерывание беременности (аборты).	128	
8.12. Прерывание беременности (аборты) по возрастным группам женщин.	129	
8.13. Профилактические осмотры населения, подлежащего периодическим осмотрам.	129	
8.14. Результаты профилактических осмотров детей в возрасте 0-14 лет.	129	
8.15. Охват детей в декретированном возрасте профилактическими прививками.	129	
Заболеваемость населения		
8.16. Заболеваемость населения по основным классам болезней.	130	
8.17. Заболеваемость отдельными инфекционными болезнями.	130	
8.18. Заболеваемость ВИЧ-инфекцией.	131	
8.19. Заболеваемость злокачественными новообразованиями.	131	
8.20. Заболеваемость злокачественными новообразованиями по полу и возрастным группам.	131	
8.21. Заболеваемость активным туберкулезом.	132	
8.22. Заболеваемость активным туберкулезом по полу и возрастным группам.	132	
8.23. Заболеваемость болезнями, передаваемыми преимущественно половым путем.	132	
8.24. Заболеваемость болезнями, передаваемыми преимущественно половым путем, по полу и возрастным группам.	132	
8.25. Заболеваемость психическими расстройствами и расстройствами поведения.	133	
8.26. Заболеваемость психическими расстройствами и расстройствами поведения, связанными с употреблением психоактивных веществ.	133	
8.27. Заболеваемость детей в возрасте 0-14 лет и подростков в возрасте 15-17 лет наркоманией.	134	
8.28. Заболеваемость детей в возрасте 0-14 лет и подростков в возрасте 15-17 лет токсикоманией.	134	
8.29. Заболеваемость женщин отдельными болезнями.	134	
8.30. Состояние здоровья беременных, рожениц, родильниц и новорожденных.	135	
8.31. Заболеваемость детей в возрасте 0-14 лет по основным классам болезней.	135	
Инвалидность населения		
8.32. Численность лиц впервые признанных инвалидами.	136	
8.33. Распределение численности лиц, впервые признанных инвалидами, по причинам инвалидности.	136	
8.34. Численность детей-инвалидов в возрасте до 18 лет, получающих социальные пенсии.	136	
8.35. Стационарные учреждения социального обслуживания граждан пожилого возраста и инвалидов.	137	
8.36. Число мест в стационарных учреждениях социального обслуживания граждан пожилого возраста и инвалидов.	137	
Методологические пояснения.		138

В разделе приведены данные о сети и деятельности учреждений здравоохранения, медицинских кадрах, содержатся статистические материалы, характеризующие показатели общей заболеваемости населения и по отдельным болезням, а также сведения об инвалидности населения.

ЛЕЧЕБНО-ПРОФИЛАКТИЧЕСКАЯ ПОМОЩЬ НАСЕЛЕНИЮ

8.1. МЕДИЦИНСКИЕ УЧРЕЖДЕНИЯ

(на конец года)

Годы	Число больничных учреждений	Число больничных коек ¹⁾		Число амбулаторно-поликлинических учреждений ³⁾	Мощность амбулаторно-поликлинических учреждений, посещений в смену	
		всего	на 10 000 человек населения ²⁾		всего	на 10 000 человек населения ²⁾
2009	44	9499	98,0	89	22192	228,8
2010	46	9425	97,0	74	28660	295,0
2011	47	9096	93,6	72	22278	229,3

¹⁾ Койки круглосуточных стационаров (без коек в дневных стационарах).

²⁾ За 2009-2010гг. показатель рассчитан с использованием численности населения, пересчитанной с учетом итогов ВПН-2010.

³⁾ Самостоятельные и входящие в состав больничных учреждений (без учета микропредприятий).

8.2. ЧИСЛО БОЛЬНИЧНЫХ КОЕК ПО СПЕЦИАЛИЗАЦИИ¹⁾

	2009	2010	2011
	Всего, коек		
Всего больничных коек	9499	9425	9096
в том числе:			
терапевтического профиля	1998	1947	1918
хирургического профиля	1512	1530	1499
онкологических	185	180	181
гинекологических	479	475	435
туберкулезных	1043	1078	982
инфекционных	459	462	465
офтальмологических	100	111	111
отоларингологических	103	110	112
дермато - венерологических	52	30	30
психиатрических	925	895	893
наркологических	80	80	80
неврологических	521	531	515
для беременных, рожениц и родильниц	695	693	672
общих	92	129	70
прочих	1255	1174	1133
	На 10 000 человек населения²⁾		
Всего больничных коек	98,0	97,0	93,6
в том числе:			
терапевтического профиля	20,6	20,0	19,7
хирургического профиля	15,6	15,7	15,4
онкологических	1,9	1,9	1,9
туберкулезных	10,8	11,1	10,1
инфекционных	4,7	4,8	4,8
офтальмологических	1,0	1,1	1,1
отоларингологических	1,1	1,1	1,2
дермато - венерологических	0,5	0,3	0,3
психиатрических	9,5	9,2	9,2
наркологических	0,8	0,8	0,8
неврологических	5,4	5,5	5,3
общих	0,9	1,3	0,7
прочих	12,9	12,1	11,7

¹⁾ Койки круглосуточных стационаров (без коек в дневных стационарах).

²⁾ За 2009-2010гг. показатель рассчитан с использованием численности населения, пересчитанной с учетом итогов ВПН-2010.

8.3. ЧИСЛО БОЛЬНИЧНЫХ КОЕК ПО РАЙОНАМ РЕСПУБЛИКИ БУРЯТИЯ в 2011 году¹⁾

	Всего, коек	В расчете на 10 000 человек населения
Республика Бурятия	7735	79,6
в том числе:		
г. Улан-Удэ	4691	114,0
Баргузинский	142	61,1
Баунтовский эвенкийский	78	83,1
Бичурский	130	52,5
Джидинский	157	57,2
Еравнинский	103	56,1
Заиграевский	306	61,8
Закаменский	157	56,0
Иволгинский	85	21,8
Кабанский	380	64,1
Кижингинский	75	46,4
Курумканский	95	64,6
Кяхтинский	244	62,2
Муйский	95	74,0
Мухоршибирский	158	64,3
Окинский	42	77,8
Прибайкальский	130	48,3
Северо-Байкальский ²⁾	106	27,7
Селенгинский	242	53,3
Тарбагатайский	74	44,4
Тункинский	130	58,4
Хоринский	115	63,1

¹⁾ По данным Министерства здравоохранения Республики Бурятия.²⁾ В том числе в расчете на население г.Северобайкальск.

8.4. ЧИСЛЕННОСТЬ МЕДИЦИНСКИХ КАДРОВ

(на конец года)

Годы	Численность врачей		Численность среднего медицинского персонала	
	всего, человек	на 10 000 человек населения ¹⁾	всего, человек	на 10 000 человек населения ¹⁾
2009	3943	40,7	10712	110,5
2010	4016	41,3	10912	112,3
2011	4055	41,7	10857	111,8

¹⁾ За 2009-2010гг. показатель рассчитан с использованием численности населения, пересчитанной с учетом итогов ВПН-2010.

8.5. ЧИСЛЕННОСТЬ ВРАЧЕЙ ПО ОТДЕЛЬНЫМ СПЕЦИАЛЬНОСТЯМ

	2009	2010	2011
	Всего, человек		
Численность врачей	3943	4016	4055
из них:			
терапевтического профиля ¹⁾	916	921	950
хирургического профиля ²⁾	279	305	320
акушеров-гинекологов	220	231	242
педиатров	368	357	356
офтальмологов	80	88	85
отоларингологов	57	54	56
неврологов	116	136	139
психиатров ³⁾	103	98	109
фтизиатров	99	97	100
дермато-венерологов	74	78	83
рентгенологов и радиологов	103	102	103
врачей по лечебной физкультуре и спортивной медицине	9	8	10
врачей санитарно-противоэпидемической группы и врачей по общей гигиене	286	296	265
стоматологов	289	321	321
	На 10 000 человек населения⁴⁾		
Численность врачей	40,7	41,3	41,7
из них:			
терапевтического профиля	9,4	9,5	9,8
хирургического профиля	2,9	3,1	3,3
офтальмологов	0,8	0,9	0,9
отоларингологов	0,6	0,6	0,6
неврологов	1,2	1,4	1,4

	2009	2010	2011
психиатров	1,1	1,0	1,1
фтизиатров	1,0	1,0	1,0
дермато-венерологов	0,8	0,8	0,9
рентгенологов и радиологов	1,1	1,0	1,1
врачей по лечебной физкультуре и спортивной медицине	0,1	0,1	0,1
врачей санитарно-противоэпидемической группы и врачей по общей гигиене	0,1	0,1	0,1
стоматологов	3,0	3,3	3,3

¹⁾ Включая терапевтов, кардиологов, эндокринологов, кардиоревматологов детских, аллергологов, гематологов, физиотерапевтов, инфекционистов, ревматологов.

²⁾ Включая хирургов, нейрохирургов, травматологов-ортопедов, онкологов, урологов.

³⁾ Включая психиатров, психиатров-наркологов.

⁴⁾ За 2009-2010гг. показатель рассчитан с использованием численности населения, пересчитанной с учетом итогов ВПН-2010.

8.6. ЧИСЛЕННОСТЬ ВРАЧЕЙ ПО РАЙОНАМ РЕСПУБЛИКИ БУРЯТИЯ в 2011 году¹⁾

	Всего, человек	В расчете на 10 000 человек населения
Республика Бурятия	3195	32,9
в том числе:		
г. Улан-Удэ	2230	54,2
Баргузинский	40	17,2
Баунтовский эвенкийский	32	34,1
Бичурский	35	14,1
Джидинский	40	14,6
Еравнинский	30	16,3
Заиграевский	77	15,6
Закаменский	53	18,9
Иволгинский	55	14,1
Кабанский	116	19,6
Кижингинский	48	29,7
Курумканский	36	24,5
Кяхтинский	63	16,1
Муйский	24	18,7
Мухоршибирский	43	17,5
Окинский	16	29,6
Прибайкальский	37	13,8
Северо-Байкальский ²⁾	37	9,7
Селенгинский	70	15,4
Тарбагатайский	24	14,4
Тункинский	50	22,4
Хоринский	39	21,4

¹⁾ По данным Министерства здравоохранения Республики Бурятия.

²⁾ В том числе в расчете на г.Северобайкальск.

8.7. ЧИСЛЕННОСТЬ СРЕДНЕГО МЕДИЦИНСКОГО ПЕРСОНАЛА ПО ОТДЕЛЬНЫМ СПЕЦИАЛЬНОСТЯМ

	2009	2010	2011
	Всего, человек		
Средний медицинский персонал – всего	10712	10912	10857
из них:			
фельдшеры	1242	1175	1241
акушерки	601	608	597
медицинские сестры	6867	7106	6993
лаборанты, фельдшеры-лаборанты			
(медицинские лабораторные техники)	921	956	973
рентгенолаборанты	203	204	212
зубные врачи	58	60	65
	На 10 000 человек населения¹⁾		
Средний медицинский персонал – всего	110,5	112,3	111,8
из них:			
фельдшеры	12,8	12,1	12,8
медицинские сестры	70,8	73,1	72,0
лаборанты, фельдшеры-лаборанты			
(медицинские лабораторные техники)	9,5	9,8	10,0
рентгенолаборанты	2,1	2,1	2,2
зубные врачи	0,6	0,6	0,7

¹⁾ За 2009-2010гг. показатель рассчитан с использованием численности населения, пересчитанной с учетом итогов ВПН-2010.

8.8. ОБСЛУЖИВАНИЕ НАСЕЛЕНИЯ СКОРОЙ МЕДИЦИНСКОЙ ПОМОЩЬЮ¹⁾

	2009	2010	2011
Число станций (отделений) скорой медицинской помощи (на конец года)	46	46	46
Численность лиц, которым оказана помощь амбулаторно и при выездах:			
всего, тыс. человек	377,4	370,9	376,0
на 1000 человек населения ²⁾	389,2	381,8	387,1

¹⁾ По данным Министерства здравоохранения Республики Бурятия.²⁾ За 2009-2010гг. показатель рассчитан с использованием численности населения, пересчитанной с учетом итогов ВПН-2010.**8.9. ХИРУРГИЧЕСКАЯ РАБОТА В СТАЦИОНАРАХ в 2011 году¹⁾**

	Число операций, проведенных в стационаре		из них операции с применением высоких медицинских технологий				Умерло оперированных в стационаре, человек		из них умерло после операций, проведенных с применением высоких медицинских технологий			
	всего	детям до 17 лет включительно	всего		детям до 17 лет включительно		всего	детей до 17 лет включительно	всего		детей до 17 лет включительно	
			число операций	в процентах от общего числа операций	число операций	в процентах от общего числа операций			человек	в процентах от общего числа умерших после операций	человек	в процентах от общего числа умерших после операций
Все операции	49971	6461	877	1,8	39	0,6	380	18	4	1,1	-	-
из них операции:												
на нервной системе	768	84	-	-	-	-	76	5	-	-	-	-
на эндокринной системе	280	1	-	-	-	-	-	-	-	-	-	-
на органе зрения	3018	451	-	-	-	-	2	-	-	-	-	-
на органах уха, горла, носа	2054	433	-	-	-	-	-	-	-	-	-	-
на органах дыхания	1911	636	-	-	-	-	59	3	-	-	-	-
на сердце	548	39	528	96,4	39	100,0	4	-	3	75,0	-	-
на сосудах	1138	146	88	7,7	-	-	10	-	1	10,0	-	-
на органах брюшной полости	7045	1214	-	-	-	-	182	10	-	-	-	-
на почках и мочеточниках	946	86	-	-	-	-	8	-	-	-	-	-
на предстательной железе	285	-	-	-	-	-	2	-	-	-	-	-
по поводу стерилизации мужчин	42	-	-	-	-	-	-	-	-	-	-	-
на женских половых органах	5520	86	-	-	-	-	5	-	-	-	-	-
акушерские	10568	126	-	-	-	-	-	-	-	-	-	-
на костно-мышечной системе	7840	1491	261	3,3	-	-	23	-	-	-	-	-
на молочной железе	472	6	-	-	-	-	-	-	-	-	-	-
на коже и подкожной клетчатке	6523	1090	-	-	-	-	9	-	-	-	-	-

¹⁾ По данным Министерства здравоохранения Республики Бурятия.**8.10. МЕДИЦИНСКАЯ ПОМОЩЬ ЖЕНЩИНАМ И ДЕТАМ**

Годы	Число коек для беременных, рожениц и родильниц	Число коек для детей	Число женских консультаций, детских поликлиник, отделений (кабинетов)	Число фельдшерско-акушерских пунктов
2009	695	1683	45	345
2010	693	1365	46	344
2011	672	1548	49	342

8.11. ПРЕРЫВАНИЕ БЕРЕМЕННОСТИ (аборты)¹⁾

	2009	2010	2011
Число абортов (включая мини-аборты):			
всего, единиц	10549	9363	8512
на 100 родов	65,6	58,9	53,7

¹⁾ По данным Министерства здравоохранения Республики Бурятия.

8.12. ПРЕРЫВАНИЕ БЕРЕМЕННОСТИ (аборты) ПО ВОЗРАСТНЫМ ГРУППАМ ЖЕНЩИН

	2009	2010	2011
Число аборт (включая мини-аборты), единиц	11384	11974	11382
в том числе у женщин в возрасте, лет:			
до 15	7	7	4
15-19	881	670	570
20-34	8379	8950	8580
35 лет и старше	2117	2347	2228
Число мини-абортов	2631	2849	4418
Число аборт у первобеременных	1075 ¹⁾	1084	899

¹⁾ По данным Министерства здравоохранения Республики Бурятия.**8.13. ПРОФИЛАКТИЧЕСКИЕ ОСМОТРЫ НАСЕЛЕНИЯ, ПОДЛЕЖАЩЕГО ПЕРИОДИЧЕСКИМ ОСМОТРАМ¹⁾**

	2009	2010	2011
Всего осммотренных, тыс. человек	323,2	316,6	295,8
в том числе:			
взрослых	174,7	163,0	151,6
подростков (без численности школьников)	15,1	17,9	14,7
детей до 17 лет	133,4	135,7	129,5
в процентах от численности подлежащих осмотрам:			
взрослых	93,4	94,5	96,2
подростков (без численности школьников)	96,4	98,2	98,7

¹⁾ По данным Министерства здравоохранения Республики Бурятия.**8.14. РЕЗУЛЬТАТЫ ПРОФИЛАКТИЧЕСКИХ ОСМОТРОВ ДЕТЕЙ В ВОЗРАСТЕ 0-14 лет¹⁾**

	2009	2010	2011
Численность осммотренных детей - всего, человек	112427	115000	109775
Выявлено при осмотре детей:			
с понижением остроты слуха:			
всего, человек	215	296	295
в процентах от числа осммотренных	0,2	0,3	0,3
с понижением остроты зрения:			
всего, человек	4534	4878	4775
в процентах от числа осммотренных	4,0	4,2	4,3
с дефектами речи:			
всего, человек	2815	2920	2472
в процентах от числа осммотренных	2,5	2,5	2,3
со сколиозом:			
всего, человек	630	721	649
в процентах от числа осммотренных	0,6	0,6	0,6
с нарушениями осанки:			
всего, человек	2973	2580	2651
в процентах от числа осммотренных	2,6	2,2	2,4

¹⁾ По данным Министерства здравоохранения Республики Бурятия.**8.15. ОХВАТ ДЕТЕЙ В ДЕКРЕТИРОВАННОМ ВОЗРАСТЕ ПРОФИЛАКТИЧЕСКИМИ ПРИВИВКАМИ¹⁾**

	Возраст	Удельный вес численности детей, которым сделана прививка, в численности детей, состоящих на учете, процентов		
		2009	2010	2011
Привито против:	Вакцинация			
	новорожденные (30 дней)	97,6	94,2	95,4
	туберкулеза	98,4	96,7	97,3
	дифтерии	98,3	96,6	97,1
	коклюша	98,7	97,7	98,4
	полиомиелита	99,2	98,6	98,9
	вирусного гепатита В	97,7	99,4	99,3
	кори	97,8	99,4	99,3
	эпидемического паротита	97,7	99,4	99,3
	краснухи			
	Привито против:	Ревакцинация		
дифтерии		97,8	97,1	96,1
коклюша		97,6	97,0	95,9
полиомиелита		97,4	97,3	97,2

¹⁾ По данным Управления Роспотребнадзора по Республике Бурятия.

ЗАБОЛЕВАЕМОСТЬ НАСЕЛЕНИЯ

8.16. ЗАБОЛЕВАЕМОСТЬ НАСЕЛЕНИЯ ПО ОСНОВНЫМ КЛАССАМ БОЛЕЗНЕЙ¹⁾

(зарегистрировано больных с диагнозом, установленным впервые в жизни)

	2009	2010	2011
	Всего, тыс. человек		
Все болезни	650,8	648,5	626,2
из них:			
некоторые инфекционные и паразитарные болезни	21,6	18,5	19,9
новообразования	5,9	6,5	7,5
болезни крови, кроветворных органов и отдельные нарушения, вовлекающие иммунный механизм	4,6	4,6	4,7
болезни эндокринной системы, расстройства питания, нарушения обмена веществ и иммунитета	14,9	12,9	13,0
болезни нервной системы	16,1	15,1	15,6
болезни глаза и его придаточного аппарата	27,4	29,6	33,3
болезни уха и сосцевидного отростка	18,1	18,3	17,6
болезни системы кровообращения	21,0	20,1	20,4
болезни органов дыхания	282,0	284,3	262,1
болезни органов пищеварения	39,0	35,1	35,3
болезни кожи и подкожной клетчатки	30,2	33,6	30,8
болезни костно-мышечной системы и соединительной ткани	26,2	24,6	23,7
болезни мочеполовой системы	31,7	35,3	32,3
осложнения беременности, родов и послеродового периода	19,3	21,5	15,2
врожденные аномалии (пороки развития), деформации и хромосомные нарушения	1,1	1,1	1,1
травмы, отравления и некоторые другие последствия воздействия внешних причин	78,4	77,3	78,0
	На 1000 человек населения²⁾		
Все болезни	672,2	668,1	644,6
из них:			
некоторые инфекционные и паразитарные болезни	22,3	19,1	20,4
новообразования	6,0	6,7	7,7
болезни крови, кроветворных органов и отдельные нарушения, вовлекающие иммунный механизм	4,8	4,7	4,8
болезни эндокринной системы, расстройства питания, нарушения обмена веществ и иммунитета	15,3	13,3	13,3
болезни нервной системы	16,6	15,6	16,1
болезни глаза и его придаточного аппарата	28,3	30,5	34,3
болезни уха и сосцевидного отростка	18,7	18,8	18,1
болезни системы кровообращения	21,7	20,7	21,0
болезни органов дыхания	291,3	292,9	269,8
болезни органов пищеварения	40,3	36,2	36,4
болезни кожи и подкожной клетчатки	31,2	34,6	31,7
болезни костно-мышечной системы и соединительной ткани	27,0	25,4	24,4
болезни мочеполовой системы	32,7	36,4	33,3
врожденные аномалии (пороки развития), деформации и хромосомные нарушения	1,2	1,1	1,1
травмы, отравления и некоторые другие последствия воздействия внешних причин	81,0	79,6	80,2

¹⁾ По данным Министерства здравоохранения Республики Бурятия.²⁾ За 2009-2010гг. показатель рассчитан с использованием численности населения, пересчитанной с учетом итогов ВПН-2010.8.17. ЗАБОЛЕВАЕМОСТЬ ОТДЕЛЬНЫМИ ИНФЕКЦИОННЫМИ БОЛЕЗНЯМИ¹⁾

(число зарегистрированных случаев заболеваний)

	2009	2010	2011
	Всего		
Острые кишечные инфекции ²⁾	7392	6979	8306
Брюшной тиф и паратифы А, В, С	-	-	-
Сальмонеллезные инфекции	379	417	500
Скарлатина	36	34	23
Дифтерия	-	2	-
Коклюш	-	-	3
Корь	-	19	-
Острые инфекции верхних дыхательных путей, тыс.	155,8	94,2	85,6
Грипп	807	28	87
Вирусные гепатиты (острые и хронические заболевания)	369	227	522
Менингококковая инфекция	12	10	4
Педикулез	406	352	350
Ветряная оспа	5135	5233	6627
	На 100 000 человек населения³⁾		
Острые кишечные инфекции	763,5	719,0	855,0
Брюшной тиф и паратифы А, В, С	-	-	-
Сальмонеллезные инфекции	39,1	43,0	51,5

	2009	2010	2011
Скарлатина	3,7	3,5	2,4
Дифтерия	-	0,2	-
Коклюш	-	-	0,3
Корь	-	2,0	-
Острые инфекции верхних дыхательных путей	16091,8	9702,5	8816,4
Грипп	83,4	2,9	9,0
Вирусные гепатиты (острые и хронические заболевания)	38,1	23,4	53,7
Менингококковая инфекция	1,2	1,0	0,4
Педикулез	41,9	36,3	36,0
Ветряная оспа	530,4	539,1	682,2

¹⁾ По данным Управления Роспотребнадзора по Республике Бурятия.

²⁾ Включая бактериальную дизентерию (шигеллез), энтериты, колиты, гастроэнтериты, пищевые токсикоинфекции (за исключением ботулизма).

³⁾ За 2009-2010гг. показатель рассчитан с использованием численности населения, пересчитанной с учетом итогов ВПН-2010.

8.18. ЗАБОЛЕВАЕМОСТЬ ВИЧ-ИНФЕКЦИЕЙ¹⁾

	2009	2010	2011
Зарегистрировано больных ВИЧ-инфекцией:			
всего, человек	2868	3083	3387
на 100 000 человек населения ²⁾	296,2	317,6	348,6
из них с впервые в жизни установленным диагнозом:			
всего, человек	427	434	475
на 100 000 человек населения ²⁾	44,1	44,7	48,9

¹⁾ По данным Министерства здравоохранения Республики Бурятия.

²⁾ За 2009-2010гг. показатель рассчитан с использованием численности населения, пересчитанной с учетом итогов ВПН-2010.

8.19. ЗАБОЛЕВАЕМОСТЬ ЗЛОКАЧЕСТВЕННЫМИ НОВООБРАЗОВАНИЯМИ¹⁾

	2009	2010	2011
Зарегистрировано заболеваний с впервые в жизни установленным диагнозом:			
всего, человек	2515	2509	2388
на 100 000 человек населения ²⁾	259,8	258,5	245,8
Численность больных, состоящих на учете в лечебно-профилактических учреждениях:			
всего, тыс. человек	11,1	11,8	12,1
на 100 000 человек населения ²⁾	1143,2	1210,0	1250,7

¹⁾ По данным Министерства здравоохранения Республики Бурятия.

²⁾ За 2009-2010гг. показатель рассчитан с использованием численности населения, пересчитанной с учетом итогов ВПН-2010.

8.20. ЗАБОЛЕВАЕМОСТЬ ЗЛОКАЧЕСТВЕННЫМИ НОВООБРАЗОВАНИЯМИ ПО ПОЛУ И ВОЗРАСТНЫМ ГРУППАМ¹⁾ (человек)

	2009	2010	2011
Зарегистрировано заболеваний с впервые в жизни установленным диагнозом:			
мужчины	1191	1203	1126
женщины	1350	1335	1350
в том числе у больных в возрасте, лет:			
0-14			
мужчины	22	15	10
женщины	12	9	12
15-19			
мужчины	1	4	4
женщины	7	3	3
20-39			
мужчины	38	43	46
женщины	113	87	100
40-59			
мужчины	445	437	399
женщины	539	520	516
60 и старше			
мужчины	685	704	667
женщины	679	716	719

¹⁾ По данным Министерства здравоохранения Республики Бурятия.

8.21. ЗАБОЛЕВАЕМОСТЬ АКТИВНЫМ ТУБЕРКУЛЕЗОМ¹⁾

	2009	2010	2011
Выявлено больных с впервые в жизни установленным диагнозом:			
всего, человек	1617	1395	1232
на 100 000 человек населения ²⁾	167,0	143,7	126,8
из них с диагнозом туберкулеза органов дыхания:			
всего, человек	1577	1352	1198
на 100 000 человек населения ²⁾	162,9	139,3	123,3
Численность больных, состоящих на учете в лечебно-профилактических учреждениях:			
всего, тыс. человек	2,4	2,4	2,3
на 100 000 человек населения ²⁾	249,6	241,9	234,0

¹⁾ По данным Министерства здравоохранения Республики Бурятия.²⁾ За 2009-2010гг. показатель рассчитан с использованием численности населения, пересчитанной с учетом итогов ВПН-2010.**8.22. ЗАБОЛЕВАЕМОСТЬ АКТИВНЫМ ТУБЕРКУЛЕЗОМ ПО ПОЛУ И ВОЗРАСТНЫМ ГРУППАМ¹⁾**
(человек)

	2009	2010	2011
Выявлено больных с впервые в жизни установленным диагнозом - всего:			
мужчины	1072	943	827
женщины	545	452	405
в том числе в возрасте, лет:			
0-14			
мужчины	46	31	24
женщины	35	27	18
15-17			
мужчины	21	12	13
женщины	11	7	6
18-34			
мужчины	450	424	327
женщины	267	217	174
35-54			
мужчины	432	364	344
женщины	179	138	153
55-64			
мужчины	96	88	96
женщины	37	43	38
65 и старше			
мужчины	27	24	23
женщины	16	20	16

¹⁾ По данным Министерства здравоохранения Республики Бурятия.**8.23. ЗАБОЛЕВАЕМОСТЬ БОЛЕЗНЯМИ, ПЕРЕДАВАЕМЫМИ ПРЕИМУЩЕСТВЕННО ПОЛОВЫМ ПУТЕМ¹⁾**

	2009	2010	2011
Выявлено больных с впервые в жизни установленным диагнозом:			
сифилис:			
всего, человек	1090	914	736
на 100 000 человек населения ²⁾	112,6	94,2	75,8
гонорея (острая и хроническая):			
всего, человек	1294	1358	1445
на 100 000 человек населения ²⁾	133,7	139,9	148,7
Численность больных сифилисом, состоящих на учете в лечебно-профилактических учреждениях:			
всего, человек	3274	3270	3262
на 100 000 человек населения ²⁾	337,6	336,6	335,8

¹⁾ По данным Министерства здравоохранения Республики Бурятия.²⁾ За 2009-2010гг. показатель рассчитан с использованием численности населения, пересчитанной с учетом итогов ВПН-2010.**8.24. ЗАБОЛЕВАЕМОСТЬ БОЛЕЗНЯМИ, ПЕРЕДАВАЕМЫМИ ПРЕИМУЩЕСТВЕННО ПОЛОВЫМ ПУТЕМ, ПО ПОЛУ И ВОЗРАСТНЫМ ГРУППАМ¹⁾**
(человек)

	2009	2010	2011
Выявлено больных с впервые в жизни установленным диагнозом сифилиса - всего:			
мужчины	521	462	372
женщины	569	452	380
в том числе в возрасте, лет:			

	2009	2010	2011
0-14			
мужчины	9	8	4
женщины	5	2	4
15-17			
мужчины	11	12	10
женщины	18	14	11
18-29			
мужчины	257	198	158
женщины	301	255	187
30-39			
мужчины	137	112	111
женщины	149	99	104
40 и старше			
мужчины	107	132	89
женщины	96	82	74
Выявлено больных с впервые в жизни установленным диагнозом гонореи - всего:			
мужчины	1049	1127	1131
женщины	245	231	314
в том числе в возрасте, лет:			
0-14			
мужчины	2	-	1
женщины	3	4	6
15-17			
мужчины	30	34	37
женщины	6	7	6
18-29			
мужчины	777	873	838
женщины	178	163	227
30-39			
мужчины	177	168	195
женщины	35	40	53
40 и старше			
мужчины	63	52	60
женщины	23	17	22

¹⁾ По данным Министерства здравоохранения Республики Бурятия.

8.25. ЗАБОЛЕВАЕМОСТЬ ПСИХИЧЕСКИМИ РАССТРОЙСТВАМИ И РАССТРОЙСТВАМИ ПОВЕДЕНИЯ¹⁾

	2009	2010	2011
Взято под наблюдение больных с впервые в жизни установленным диагнозом:			
всего, человек	590	306	224
на 100 000 человек населения ²⁾	60,8	31,5	23,1
Обратилось больных за консультативно- лечебной помощью:			
всего, человек	1038	1425	1498
на 100 000 человек населения ²⁾	107,0	146,7	154,2
Численность больных, состоящих на учете в лечебно-профилактических учреждениях:			
всего, человек	16741	15320	13255
на 100 000 человек населения ²⁾	1726,3	1576,9	1364,5
Численность больных, которым оказывается консультативно-лечебная помощь:			
всего, человек	9138	11863	14517
на 100 000 человек населения ²⁾	942,3	1221,1	1494,5

¹⁾ По данным Министерства здравоохранения Республики Бурятия.

²⁾ За 2009-2010гг. показатель рассчитан с использованием численности населения, пересчитанной с учетом итогов ВПН-2010.

8.26. ЗАБОЛЕВАЕМОСТЬ ПСИХИЧЕСКИМИ РАССТРОЙСТВАМИ И РАССТРОЙСТВАМИ ПОВЕДЕНИЯ, СВЯЗАННЫМИ С УПОТРЕБЛЕНИЕМ ПСИХОАКТИВНЫХ ВЕЩЕСТВ¹⁾

	2009	2010	2011
Взято под наблюдение больных с впервые в жизни установленным диагнозом:			
алкоголизм и алкогольные психозы:			
всего, человек	687	554	521
на 100 000 человек населения ²⁾	71,0	57,1	53,6
наркомания и токсикомания:			
всего, человек	76	75	56
на 100 000 человек населения ²⁾	7,8	7,7	5,8
Численность больных, состоящих на учете в лечебно-профилактических учреждениях, с диагнозом:			
алкоголизм и алкогольные психозы:			
всего, человек	7195	6768	6480
на 100 000 человек населения ²⁾	742,0	696,6	667,1
наркомания и токсикомания:			
всего, человек	772	684	681
на 100 000 человек населения ²⁾	79,6	70,4	70,1

¹⁾ По данным Министерства здравоохранения Республики Бурятия.

²⁾ За 2009-2010гг. показатель рассчитан с использованием численности населения, пересчитанной с учетом итогов ВПН-2010.

**8.27. ЗАБОЛЕВАЕМОСТЬ ДЕТЕЙ В ВОЗРАСТЕ 0-14 лет
И ПОДРОСТКОВ В ВОЗРАСТЕ 15-17 лет НАРКОМАНИЕЙ¹⁾**

	2009	2010	2011
Число заболеваний с впервые в жизни установленным диагнозом:			
всего, человек			
дети	-	-	-
подростки	5	1	1
Численность больных, состоящих на учете в лечебно-профилактических учреждениях (на конец года):			
всего, человек			
дети	-	1	-
подростки	9	4	4
Кроме того, численность больных, состоящих на профилактическом учете в связи с употреблением с вредными последствиями наркотических веществ:			
всего, человек			
дети	27	23	26
подростки	462	329	204

¹⁾ По данным Министерства здравоохранения Республики Бурятия.

**8.28. ЗАБОЛЕВАЕМОСТЬ ДЕТЕЙ В ВОЗРАСТЕ 0-14 лет
И ПОДРОСТКОВ В ВОЗРАСТЕ 15-17 лет ТОКСИКОМАНИЕЙ¹⁾**

	2009	2010	2011
Число заболеваний с впервые в жизни установленным диагнозом:			
всего, человек			
дети	-	-	-
подростки	1	-	1
Численность больных, состоящих на учете в лечебно-профилактических учреждениях (на конец года):			
всего, человек			
дети	-	-	-
подростки	15	4	3
Кроме того, численность больных, состоящих на профилактическом учете в связи с употреблением с вредными последствиями ненаркотических веществ:			
всего, человек			
дети	22	11	10
подростки	47	33	15

¹⁾ По данным Министерства здравоохранения Республики Бурятия.

8.29. ЗАБОЛЕВАЕМОСТЬ ЖЕНЩИН ОТДЕЛЬНЫМИ БОЛЕЗНЯМИ¹⁾

	2009	2010	2011
Зарегистрировано заболеваний с впервые установленным диагнозом:			
всего, человек			
злокачественные новообразования	1350	1335	1350
из них:			
молочной железы	216	301	253
шейки и тела матки, плаценты	182	159	208
яичника	92	76	86
активный туберкулез	545	452	405
алкоголизм и алкогольные психозы	215	176	152
эрозия и эктропион шейки матки	5259	...	2466
расстройства менструаций	2250	1624	1836
бесплодие	192	188	236
осложнения беременности, родов и послеродового периода	19264	21495	20564

¹⁾ По данным Министерства здравоохранения Республики Бурятия.

8.30. СОСТОЯНИЕ ЗДОРОВЬЯ БЕРЕМЕННЫХ, РОЖЕНИЦ, РОДИЛЬНИЦ И НОВОРОЖДЕННЫХ¹⁾

	2009	2010	2011
Численность женщин, закончивших беременность, человек	16161	15925	15819
в том числе:			
родами в срок	14625	14188	14318
преждевременными родами	700	785	707
абортами	836	952	794
Из числа закончивших беременность страдали, процентов:			
анемией	31,2	33,5	34,8
болезнями системы кровообращения	6,9	6,8	7,9
сахарным диабетом	0,2	0,2	0,3
отеками, протеинурией и гипертензивными расстройствами	14,2	14,7	16,2
болезнями мочеполовой системы	21,7	18,6	17,8
венозными осложнениями	2,8	2,9	2,8
Число заболеваний, осложнивших роды (на 1000 родов):			
анемия	328,5	334,6	328,7
болезни системы кровообращения	93,3	91,1	95,1
сахарный диабет	1,9	1,7	3,0
отеки, протеинурия и гипертензивные расстройства	175,9	180,9	172,0
болезни мочеполовой системы	159,6	110,3	99,9
венозные осложнения	23,8	23,2	27,0
кровотечение в послеродовом и послеродовом периодах	15,6	12,6	12,8
нарушения родовой деятельности	104,0	102,2	93,0
Родилось детей больными или заболели (массой тела 1000 г и более):			
всего, человек	6795	6643	6453
в процентах от числа детей, родившихся живыми	40,6	41,7	40,6
из них новорожденных с заболеваниями:			
врожденные аномалии	399	404	324
отдельные состояния, возникающие в перинатальном периоде	8590	8069	8048
Из общего числа детей, родившихся живыми, - недоношенные, человек	1000	1014	940

¹⁾ По данным Министерства здравоохранения Республики Бурятия.**8.31. ЗАБОЛЕВАЕМОСТЬ ДЕТЕЙ В ВОЗРАСТЕ 0-14 лет ПО ОСНОВНЫМ КЛАССАМ БОЛЕЗНЕЙ¹⁾**
(зарегистрировано больных с впервые в жизни установленным диагнозом)

	2009	2010	2011
Всего, тыс. человек	249,2	245,2	237,9
из них:			
некоторые инфекционные и паразитарные болезни	11,2	10,2	12,3
новообразования	0,3	0,3	0,4
болезни крови и кроветворных органов и отдельные нарушения, вовлекающие иммунный механизм	2,8	2,7	2,6
болезни эндокринной системы, расстройства питания, нарушения обмена веществ и иммунитета	4,7	3,2	3,6
психические расстройства	0,8	0,6	0,7
болезни нервной системы	6,2	4,5	5,5
болезни глаза и его придаточного аппарата	7,4	7,7	8,7
болезни уха и сосцевидного отростка	4,8	5,1	6,3
болезни системы кровообращения	1,8	1,8	1,3
болезни органов дыхания	153,1	161,5	143,8
болезни органов пищеварения	16,6	16,2	16,5
болезни кожи и подкожной клетчатки	10,6	5,2	10,9
болезни костно-мышечной системы и соединительной ткани	4,2	4,1	4,3
болезни мочеполовой системы	3,9	5,3	4,7
врожденные аномалии (пороки развития), деформации и хромосомные нарушения	1,0	1,0	0,9
травмы, отравления и некоторые другие последствия воздействия внешних причин	11,0	8,8	8,2

¹⁾ По данным Министерства здравоохранения Республики Бурятия.

ИНВАЛИДНОСТЬ НАСЕЛЕНИЯ

8.32. ЧИСЛЕННОСТЬ ЛИЦ, ВПЕРВЫЕ ПРИЗНАННЫХ ИНВАЛИДАМИ¹⁾

	2009	2010	2011
Всего, человек	7169	5953	5216
В процентах от общей численности инвалидов:			
инвалиды I группы	13,9	16,5	15,0
инвалиды II группы	54,0	46,2	43,6
инвалиды III группы	32,1	37,4	41,4
Из общей численности инвалидов - инвалиды в трудоспособном возрасте:			
всего	3620	3214	2696
в процентах от общей численности инвалидов	50,5	54,0	51,7

¹⁾ В возрасте 18 лет и старше. Здесь и в табл. 8.33., 8.35. и 8.36. приведены данные Министерства социальной защиты Республики Бурятия.

8.33. РАСПРЕДЕЛЕНИЕ ЧИСЛЕННОСТИ ЛИЦ, ВПЕРВЫЕ ПРИЗНАННЫХ ИНВАЛИДАМИ, ПО ПРИЧИНАМ ИНВАЛИДНОСТИ¹⁾

	2009	2010	2011
Всего, человек	7169	5953	5216
из них:			
туберкулез	207	136	182
злокачественные новообразования	1042	1106	1151
болезни эндокринной системы, расстройства питания, нарушения обмена веществ и иммунитета	263	210	114
психические расстройства и расстройства поведения	213	202	166
болезни нервной системы	217	206	233
болезни глаза и его придаточного аппарата	228	229	159
болезни уха и сосцевидного отростка	223	59	59
болезни системы кровообращения	2421	1885	1655
болезни органов дыхания	301	221	184
болезни органов пищеварения	164	149	90
болезни костно-мышечной системы и соединительной ткани	815	617	575
последствия травм, отравлений и других воздействий внешних причин	501	703	459
последствия производственных травм	57	31	38
профессиональные болезни	51	29	11

¹⁾ В возрасте 18 лет и старше.

8.34. ЧИСЛЕННОСТЬ ДЕТЕЙ-ИНВАЛИДОВ В ВОЗРАСТЕ до 18 лет, ПОЛУЧАЮЩИХ СОЦИАЛЬНЫЕ ПЕНСИИ
(на 1 января года, следующего за отчетным)

	2009	2010	2011
Всего¹⁾, человек	4091	4026	4069

¹⁾ По данным Отделения Пенсионного фонда Российской Федерации по Республике Бурятия.

**8.35. СТАЦИОНАРНЫЕ УЧРЕЖДЕНИЯ СОЦИАЛЬНОГО ОБСЛУЖИВАНИЯ
ГРАЖДАН ПОЖИЛОГО ВОЗРАСТА И ИНВАЛИДОВ**
(на 1 января года, следующего за отчетным)

	2009	2010	2011
Число учреждений для граждан пожилого возраста и инвалидов-взрослых	13	12	12
В них:			
мест	1928	1623	2002
проживающих, человек	1874	1672	2002
Число учреждений для инвалидов-детей	1	1	1
В них:			
мест	215	213	209
проживающих, человек	219	213	209

**8.36. ЧИСЛО МЕСТ В СТАЦИОНАРНЫХ УЧРЕЖДЕНИЯХ СОЦИАЛЬНОГО ОБСЛУЖИВАНИЯ
ГРАЖДАН ПОЖИЛОГО ВОЗРАСТА И ИНВАЛИДОВ**
(на 1 января года, следующего за отчетным)

Годы	Число мест в учреждениях		Из общего числа - места	
	всего	на 10 000 человек населения ¹⁾	для граждан пожилого возраста и инвалидов-взрослых	для инвалидов-детей
2009	2143	22,1	1928	215
2010	1836	18,9	1623	213
2011	2211	22,8	2002	209

¹⁾ За 2009-2010 гг. показатель рассчитан с использованием численности населения, пересчитанной с учетом итогов ВПН-2010.

МЕТОДОЛОГИЧЕСКИЕ ПОЯСНЕНИЯ

В **число врачебных амбулаторно-поликлинических учреждений** включаются все медицинские учреждения, которые ведут амбулаторный прием (поликлиники, амбулатории, диспансеры, поликлинические отделения в составе больничных учреждений и др.).

В больничных учреждениях учету подлежат **койки**, оборудованные необходимым инвентарем, независимо от того, заняты они больными или нет.

В **общую численность врачей** включаются все врачи с высшим медицинским образованием, занятые в лечебных, санитарных организациях, учреждениях социального обеспечения, научно-исследовательских институтах, учреждениях, занятых подготовкой кадров, в аппарате органов здравоохранения и др.

В **общую численность среднего медицинского персонала** включаются все лица со средним медицинским образованием, занятые в лечебных, санитарных организациях, учреждениях социального обеспечения населения, дошкольных учреждениях, школах, домах ребенка и др.

Профилактическим осмотрам периодически подвергаются отдельные категории работников производственных предприятий с учетом условий труда, работники коммунальных, детских, лечебно-профилактических и других учреждений, а также дети и подростки.

Национальный календарь прививок (схема проведения плановых прививок в России в установленные сроки) предусматривает проведение прививок против семи основных инфекционных болезней: туберкулеза, полиомиелита, дифтерии, коклюша, столбняка, кори, эпидемического паротита, шесть из которых (против туберкулеза, полиомиелита, коклюша, дифтерии, столбняка, кори) согласно Федеральному закону Российской Федерации от 30 марта 1999г. № 52-ФЗ "О санитарно-эпидемиологическом благополучии населения" являются обязательными. В соответствии с Национальным календарем прививок установлен возраст проведения начального курса прививок (вакцинация) и повторных прививок (ревакцинация).

Уровень заболеваемости определяется как отношение числа больных (случаев заболеваний) с впервые в жизни

установленным диагнозом к среднегодовой численности населения.

Для статистической разработки данных о заболеваемости населения применяется Международная статистическая классификация болезней и проблем, связанных со здоровьем (X пересмотр ВОЗ 1989г.).

Контингент больных включает совокупность всех больных данной болезнью, обратившихся в медицинское учреждение, как в текущем, так и в предыдущие годы. Показатель исчисляется как отношение численности больных, состоящих на учете в учреждениях здравоохранения на конец года, к численности населения.

Инвалидность означает социальную недостаточность вследствие нарушения здоровья со стойким расстройством функций организма, приводящую к ограничению жизнедеятельности и необходимости социальной защиты.

Первичный выход на инвалидность - установление инвалидности впервые в отчетном году. Для статистической разработки данных о причинах инвалидности по болезням применяется Международная статистическая классификация болезней и проблем, связанных со здоровьем (X пересмотр ВОЗ 1989г.).

В **общую численность инвалидов** включаются лица, состоящие на учете и получающие пенсию в системе Пенсионного фонда Российской Федерации, Министерстве обороны Российской Федерации, Министерстве внутренних дел Российской Федерации, Федеральной службе безопасности Российской Федерации, с 1 января 2008г. – также в Федеральной службе исполнения наказаний Минюста России и Федеральной службе Российской Федерации по контролю за оборотом наркотиков.

Стационарное учреждение социального обслуживания граждан пожилого возраста и инвалидов (взрослых и детей) - медико-социальное учреждение, предназначенное для постоянного проживания граждан пожилого возраста и инвалидов, нуждающихся в уходе, бытовом и медицинском обслуживании.

9. КУЛЬТУРА, ТУРИЗМ И ОТДЫХ



Культура

9.1. Основные показатели культуры	141
9.2. Театры	141
9.3. Цирки	141
9.4. Музеи	141
9.5. Памятники истории и культуры	142
9.6. Учреждения культурно-досугового типа	142
9.7. Общедоступные библиотеки	142
9.8. Показатели работы общедоступных библиотек ..	142
9.9. Выпуск книг и брошюр, журналов и газет	143
9.10. Выпуск книг и брошюр, журналов, газет на бурятском языке	143

Туризм и отдых

9.11. Санаторно-курортные организации и организации отдыха	143
9.12. Детские оздоровительные учреждения	143
9.13. Гостиницы и аналогичные средства размещения ..	143
9.14. Численность лиц, размещенных в гостиницах, санаторно-курортных организациях и организа- циях отдыха	144
9.15. Основные показатели деятельности туристских фирм	144
9.16. Численность туристов, обслуженных туристскими фирмами	144
9.17. Спортивные сооружения	145
9.18. Численность занимавшихся в физкультурно- оздоровительных клубах, секциях и группах	145
9.19. Развитие массовых видов спорта	145
Методологические пояснения	146

Раздел содержит статистическую информацию о деятельности учреждений культуры и искусства, выпуске книг и брошюр, журналов и газет. Данные по театрам, музеям, памятникам истории и культуры, клубным учреждениям и библиотекам получены от Минкультуры Республики Бурятия; печати – данные Российской книжной палаты. Приводится информация по государственному, муниципальному и профсоюзным учреждениям культуры.

Представлены статистические данные о сети санаториев и прочих учреждений отдыха и туризма.

КУЛЬТУРА

9.1. ОСНОВНЫЕ ПОКАЗАТЕЛИ КУЛЬТУРЫ

(на конец года)

	2009	2010	2011
Число профессиональных театров	4	4	4
Численность зрителей:			
всего, тыс. человек	152,4	176,7	174,7
в среднем на 1000 человек населения ¹⁾	157	182	180
Число музеев	19	19	17
Число посещений музеев:			
всего, тыс.	463,9	423,4	407,1
в среднем на 1000 человек населения ¹⁾	479	436	419
Число учреждений культурно-досугового типа	513	521	470
Число общедоступных библиотек	488	476	473
Библиотечный фонд:			
всего, тыс. экз.	6216	6142	6098
в среднем на 1000 человек населения ¹⁾ , экз.	6410	6322	6278
Тираж книг и брошюр:			
всего, тыс. экз.	123	230	186
в среднем на 1000 человек населения, экз.	126,6	236,5	191,6
Годовой тираж журналов и других периодических изданий:			
всего, тыс. экз.	176	169	868
в среднем на 1000 человек населения ¹⁾ , экз.	181,3	173,9	893
Разовый тираж газет:			
всего, тыс. экз.	598	350	431
в среднем на 1000 человек населения ¹⁾ , экз.	618	361	444

¹⁾ За 2009-2010г. показатели рассчитаны с учетом итогов ВПН-2010.

9.2. ТЕАТРЫ

(на конец года)

Годы	Число профессиональных театров	в том числе:			Численность зрителей, тыс. человек
		оперы и балета	драмы, комедии и музыкальные	детские и юного зрителя	
2009	4	1	2	1	152,4
2010	4	1	2	1	176,7
2011	4	1	2	1	174,7

9.3. ЦИРКИ

(на конец года)

	2009	2010	2011
Число цирков	1	1	1
в том числе:			
стационарных	-	-	-
передвижных	1	1	1
Численность зрителей, тыс. человек	16,7	20,7	16,7
в том числе в цирках:			
стационарных	-	-	-
передвижных	16,7	20,7	16,7

9.4. МУЗЕИ¹⁾

Годы	Число музеев (включая филиалы) - всего	в том числе							Число посещений музеев, тыс.
		искусствоведческие	исторические и археологические	краеведческие	естественно-научные	научно-технические	комплексные	отраслевые, специализированные и прочие	
2009	19	4	6	5	1	-	-	3	464
2010	19	4	6	5	1	-	-	3	423
2011	17	3	6	5	-	-	-	3	407

¹⁾ По классификации ЮНЕСКО.

9.5. ПАМЯТНИКИ ИСТОРИИ И КУЛЬТУРЫ¹⁾

(на конец года)

	2009	2010	2011
Число недвижимых памятников истории и культуры	1632	1632	1632
в том числе памятники:			
археологии	755	755	755
истории	587	587	587
градостроительства и архитектуры	286	286	286
монументального искусства	4	4	4

¹⁾ Охраняемые государством.**9.6. УЧРЕЖДЕНИЯ КУЛЬТУРНО-ДОСУГОВОГО ТИПА**

(на конец года)

Годы	Число учреждений культурно-досугового типа	в том числе:	
		в городах и поселках городского типа	в сельской местности
2009	513	24	489
2010	521	26	495
2011	470	18	452

9.7. ОБЩЕДОСТУПНЫЕ БИБЛИОТЕКИ

(на конец года)

Годы	Число библиотек	в том числе:		Библиотечный фонд, тыс. экз.	в том числе:		Число экземпляров в среднем на 1000 человек населения		
		в городах и поселках городского типа	в сельской местности		в городах и поселках городского типа	в сельской местности	всего	в городах и поселках городского типа	в сельской местности
2009	488	55	433	6216	2912	3304	6410	5191	8082
2010	476	54	422	6142	2909	3233	6322	5120	8015
2011	473	57	416	6098	2855	3243	6278	4996	8111

¹⁾ Показатели рассчитаны с учетом итогов ВПН-2010.**9.8. ПОКАЗАТЕЛИ РАБОТЫ ОБЩЕДОСТУПНЫХ БИБЛИОТЕК**

(на конец года)

	Библиотечный фонд, тыс. экз.	Всего зарегистрированных пользователей, тыс. человек	Выдано экземпляров, тыс. экз.	Число экземпляров в среднем на одну библиотеку, тыс. экз.	Число экземпляров в среднем на одного пользователя, экз.	Численность зарегистрированных пользователей в среднем на одну библиотеку, человек	Число выданных экземпляров в среднем на одного пользователя, экз.
2009							
Всего	6216	420	11453	12,7	14,8	860	27
в том числе:							
в городах и поселках городского типа	2912	182	4708	52,9	16,0	3307	26
в сельской местности	3304	238	6745	7,6	13,9	549	28
2010							
Всего	6142	410	10855	12,9	15,0	862	26
в том числе:							
в городах и поселках городского типа	2908	181	5220	53,9	16,0	3359	29
в сельской местности	3234	229	5635	7,7	14,1	542	25
2011							
Всего	6098	402	10540	12,9	15,2	849	26
в том числе:							
в городах и поселках городского типа	2855	180	5241	50,1	15,9	3149	29
в сельской местности	3243	222	5299	7,8	14,6	534	24

9.9. ВЫПУСК КНИГ И БРОШЮР, ЖУРНАЛОВ И ГАЗЕТ

(за год)

Годы	Книги и брошюры			Журналы и другие периодические издания (включая сборники и бюллетени, выходящие периодически)			Газеты		
	число книг и брошюр (печатных единиц) - всего	тираж - всего, тыс. экз.	печатных листов - оттисков, тыс.	число журналов и других периодических изданий - всего	годовой тираж - всего, тыс. экз.	печатных листов - оттисков, тыс.	число газет (изданий) - всего	разовый тираж - всего, тыс. экз.	годовой тираж - всего, тыс. экз.
2009	341	123	1058	15	176	...	52	598	19934
2010	381	230	2650	16	169	...	50	350	14168
2011	307	186	1556	22	868	...	59	431	18032

9.10. ВЫПУСК КНИГ И БРОШЮР, ЖУРНАЛОВ НА БУРЯТСКОМ ЯЗЫКЕ

Годы	Книги и брошюры		Журналы и другие периодические издания (включая сборники и бюллетени, выходящие периодически)		Газеты	
	число книг и брошюр (печатных единиц) - всего	тираж - всего, тыс. экз.	число журналов и других периодических изданий - всего	годовой тираж - всего, тыс. экз.	число газет (изданий) - всего	годовой тираж - всего, тыс. экз.
2009	8	8	2	17	8	1629
2010	23	40	3	17	9	718
2011

ТУРИЗМ И ОТДЫХ**9.11. САНАТОРНО-КУРОРТНЫЕ ОРГАНИЗАЦИИ И ОРГАНИЗАЦИИ ОТДЫХА**

(на конец года)

Годы	Число санаторно-курортных организаций и организаций отдыха	В них коек (мест)	Число санаториев и пансионатов с лечением	В них коек	Из числа санаториев и пансионатов с лечением – детские санатории	В них коек	Число санаториев - профилакториев	В них коек	Число домов и пансионатов отдыха	В них мест	Число баз отдыха	В них мест	Туристские базы	В них мест
2009 ¹⁾	94	6429	10	1749	4	260	6	369	5	129	68	3847	4	320
2010 ¹⁾	87	5713	9	1701	3	215	6	369	4	121	63	3195	4	320
2011 ¹⁾	102	6667	11	1741	3	215	6	369	6	214	71	377	4	420

¹⁾ Без микропредприятий.**9.12. ДЕТСКИЕ ОЗДОРОВИТЕЛЬНЫЕ УЧРЕЖДЕНИЯ**

	2009	2010	2011
Число детских оздоровительных учреждений (лагерей) – всего	617	632	643
в том числе лагеря:			
загородные оздоровительные	29	29	31
санаторно-оздоровительные	4	4	4
оздоровительные с дневным пребыванием	428	408	423
палаточные, профильные, оборонно-спортивные, оздоровительно-спортивные и другие	81	123	76
труда и отдыха	75	68	109
Численность детей, отдохнувших в них за лето - всего, тыс. человек	50,3	45,9	43,9
в том числе в лагерях:			
загородных	10,1	10,0	11
санаторного типа	2,9	2,3	1,7
для школьников с дневным пребыванием	30,9	25,8	23,8
профильных, оборонно-спортивных, оздоровительно-спортивных и других	3,3	3,9	3,0
труда и отдыха	3,1	3,9	4,5

9.13. ГОСТИНИЦЫ И АНАЛОГИЧНЫЕ СРЕДСТВА РАЗМЕЩЕНИЯ

Годы	Число гостиниц	Их единовременная вместимость, мест
2009 ¹⁾	94	3872
2010 ²⁾	124	3948
2011 ²⁾	175	4696

¹⁾ Без микропредприятий.²⁾ С учетом микропредприятий.

9.14. ЧИСЛЕННОСТЬ ЛИЦ, РАЗМЕЩЕННЫХ В ГОСТИНИЦАХ, САНАТОРНО-КУРОРТНЫХ ОРГАНИЗАЦИЯХ И ОРГАНИЗАЦИЯХ ОТДЫХА

(тысяч человек)

	Численность размещенных лиц - всего		
	2009	2010	2011
Всего	216,9	244,4	295,1
в том числе:			
гостиницы ¹⁾	141,4	179,6	225,2
санаторно-курортные организации и организации отдыха - всего	75,5	64,8	69,8
в том числе:			
санаторно-курортные организации	33,1	31,9	30,7
организации отдыха	40,1	32,6	38,5
туристские базы	2,3	0,3	0,6

продолжение

	в том числе:											
	граждан России						иностраннх граждан					
	всего			из них детей			стран вне СНГ			стран СНГ		
	2009	2010	2011	2009	2010	2011	2009	2010	2011	2009	2010	2011
Всего	206,1	230,2	280,9	13,0	11,3	14,7	10,1	12,9	13,3	0,7	1,3	0,9
в том числе:												
гостиницы ¹⁾	130,6	165,5	211,1	2,7	1,6	3,6	10,0	12,8	13,2	0,7	1,2	0,8
санаторно-курортные организации и организации отдыха - всего	75,5	64,7	69,7	10,3	9,7	11,0	0,1	0,05	0,04	0,0	0,05	0,1
из них:												
санаторно-курортные организации	33,1	31,9	30,7	6,2	6,5	6,5	-	-	-	-	-	-
организации отдыха	40,1	32,5	38,3	4,0	3,2	4,5	0,1	0,05	0,04	-	0,05	0,1
туристские базы	2,3	0,3	0,6	0,1	-	-	-	-	-	-	-	-

¹⁾ Включая аналогичные средства размещения.

9.15. ОСНОВНЫЕ ПОКАЗАТЕЛИ ДЕЯТЕЛЬНОСТИ ТУРИСТСКИХ ФИРМ

	2009	2010	2011
Число туристских фирм (на конец года) - всего	41	58	48
из них занимались туроператорской деятельностью	14	11	3
Средняя численность работников (включая внешних совместителей и работников несписочного состава), человек	198	262	238
Число реализованных населению туров (путевков) - всего	22192	26697	27095
в том числе:			
гражданам России по территории России	5566	4972	6072
гражданам России по зарубежным странам	15490	20558	18892
иностраннх гражданам по территории России	1136	1167	2131
Стоимость реализованных населению туров – всего, тыс.рублей	181909,4	269094,3	317577,0
по территории России	23405,3	39944,6	48136,6
по зарубежным странам	150410,1	221836,0	258667,6
иностраннх гражданам по территории России	8094,0	7313,7	10772,8

9.16. ЧИСЛЕННОСТЬ ТУРИСТОВ, ОБСЛУЖЕННЫХ ТУРИСТСКИМИ ФИРМАМИ

(человек)

	2009		2010		2011	
	принято	отправлено	принято	отправлено	принято	отправлено
Обслужено туристов – всего	1845	33655	1602	37141	5623	33524
в том числе по странам:						
Россия	-	5005	-	6928	-	7326
Великобритания	55	7	87	16	155	6
Германия	244	21	86	287	481	29
Египет	-	262	-	385	-	324
Испания	14	97	24	203	251	241
Италия	34	178	8	162	68	188
Китай	116	23921	221	20548	222	15707
Объединенные Арабские Эмираты	-	66	-	83	-	152
страны СНГ	1	8	2	32	20	49
США, включая Гавайские острова	733	277	294	30	40	6
Турция	-	712	-	1071	-	1736
Финляндия	9	18	-	34	6	4
Франция	98	70	215	167	148	182
другие страны	541	2893	665	7056	4232	7495
комплексные туры	-	120	-	139	-	79

9.17. СПОРТИВНЫЕ СООРУЖЕНИЯ

	2009	2010	2011
	Всего		
Стадионы с числом мест для зрителей 1,5 тыс. и более	11	17	18
Спортивные залы	458	466	472
Плавательные бассейны	11	11	11
Плоскостные спортивные сооружения (площадки и поля)	955	827	883
	Единоновременная пропускная способность, человек		
Стадионы с числом мест для зрителей 1,5 тыс. и более	1161	2185	2400
Спортивные залы	14622	13190	14245
Плавательные бассейны	315	372	393
Плоскостные спортивные сооружения (площадки и поля)	23243	22095	23607

9.18. ЧИСЛЕННОСТЬ ЗАНИМАВШИХСЯ В ФИЗКУЛЬТУРНО-ОЗДОРОВИТЕЛЬНЫХ КЛУБАХ, СЕКЦИЯХ И ГРУППАХ

(на конец года; человек)

	2009	2010	2011
Всего	152510	183990	202647
в том числе:			
в дошкольных образовательных учреждениях	5190	6671	7118
в общеобразовательных учреждениях	48431	54958	63103
в образовательных учреждениях начального профессионального образования	4836	4387	3013
в образовательных учреждениях среднего профессионального образования	6815	6967	7854
в образовательных учреждениях высшего профессионального образования	5998	10480	12254
в учреждениях дополнительного образования детей	24268	23031	27238
из них:			
спортивные школы	23474	20687	21609
детско-юношеские клубы физической подготовки	467	...	1154
центры спортивной подготовки	...	120	120
в предприятиях, учреждениях, организациях	27247	37030	44067
в физкультурно-спортивных клубах - всего	13328	11602	15506
из них по месту жительства	9102	11602	15506
в организациях, занимающихся адаптивной физической культурой и спортом	2126	9281	2906
другие учреждения, предприятия, объединения, организации	14271	19463	19468

9.19. РАЗВИТИЕ МАССОВЫХ ВИДОВ СПОРТА

	Всего	из них по видам спорта:									
		футбол	волейбол	баскетбол	легкая атлетика	плавание	лыжные гонки	настольный теннис	шахматы	спортивный туризм	спортивная гимнастика
Численность занимающихся в спортивных секциях и группах, всего – человек											
2009	113550	12332	16286	10074	10933	1104	5071	4317	7465	2010	173
2010	147380	16500	18280	10995	11940	1695	6952	5275	8051	2701	390
2011	152507	17545	20270	11147	11597	1518	6785	5337	8798	1853	314
из их числа:											
женщины											
2009	35932	290	8122	4226	5330	534	2127	1742	1271	899	85
2010	45245	627	9171	4668	4209	790	3001	2260	1609	1122	193
2011	47220	708	10209	4882	5910	724	2840	2211	1696	919	183
мужчины											
2009	77618	12042	8164	5848	5603	570	2944	2575	6194	1111	88
2010	102135	15873	9109	6327	10773	905	3951	3015	6442	1579	197
2011	105287	16837	10061	6265	5687	794	3945	3126	7102	934	131
инвалиды											
2009	942	2	68	9	18	25	1	94	129	-	-
2010	1064	84	104	85	28	-	24	105	119	-	-
2011	1174	84	106	73	28	-	25	99	129	-	-

МЕТОДОЛОГИЧЕСКИЕ ПОЯСНЕНИЯ

В показатели по **театрам** не включены данные по народным любительским театрам.

К числу **учреждений культурно-досугового типа** отнесены клубы, дворцы и дома культуры, центры культуры и досуга, дома творческих работников, дома учителя, врача, агронома, ученых, туриста, молодежи, музыкальной культуры, техническое творчество, национальные культурные центры и другие виды досуговых учреждений, ориентированные на культурные интересы определенных профессиональных, национальных, половозрастных и других социально демографических категорий населения.

К числу **общедоступных (публичных) библиотек** отнесены библиотеки, имеющие универсальные книжные фонды и удовлетворяющие массовые запросы населения на литературу. При организациях, учреждениях, высших и средних специальных учебных заведениях, других учреждениях имеются также научные, учебные, технические и другие специальные библиотеки. Учет таких библиотек осуществляется путем проведения переписей, последняя проведена в 1986г.

Санатории и пансионаты с лечением - лечебно-профилактические организации, оснащенные койками и обеспечивающие больным за определенный промежуток времени реабилитационное лечение, главным образом на основе использования целебных свойств природных лечебных факторов (климата, минеральных вод, лечебных грязей и других). Все они специализированные и могут быть одно- или многопрофильные. В сборнике приведены данные о койках (местах), готовых к приему больных, в месяц максимального развертывания.

Санатории-профилактории - лечебно-профилактические организации, оснащенные койками, действующие при организациях, обеспечивающие лечебно-оздоровительные мероприятия работникам без отрыва от производства, в свободное от работы время.

Дома, пансионаты, базы и другие учреждения отдыха – организации, предназначенные для отдыха, в которых отдыхающим на определенный срок обеспечены размещение и питание или только размещение. Такие организации могут функционировать в течение круглого года (круглогодичные) или в течение сезона (сезонные).

Туристские базы – организации, предназначенные для отдыха, в которых отдыхающим на определенный срок обеспечены размещение и питание или только размещение, а также туристско-экскурсионное обслуживание.

Гостиницы и аналогичные средства размещения – организации, предоставляющие помещение для временного проживания (мотель, пансионат, общежитие для приезжих).

Под **туристской деятельностью** понимается туроператорская и турагентская деятельность, а также иная деятельность по организации путешествий.

Туроператорская деятельность – деятельность по формированию, продвижению и реализации туристского продукта, осуществляемая на основании лицензии юридическим лицом или индивидуальным предпринимателем.

Турагентская деятельность – деятельность по продвижению и реализации (продаже населению) туристского продукта, осуществляемая на основании лицензии юридическим лицом или индивидуальным предпринимателем.

Туристская путевка – документ, подтверждающий факт передачи туристского продукта, т.е. права на тур.

Тур - комплекс услуг по размещению, перевозке, питанию туристов, экскурсионные услуги, а также услуги гидов-переводчиков и другие услуги, предоставляемые в зависимости от целей путешествия.

Турист – гражданин, посещающий страну (место) временного пребывания в оздоровительных, познавательных, профессионально-деловых, спортивных, религиозных и иных целях без занятия оплачиваемой деятельностью в период от 24 часов до 6 месяцев подряд или осуществляющий не менее одной ночевки.

К развитию массовых видов спорта – отнесены люди всех возрастных категорий, занимающиеся в спортивных школах всех видов, секциях, группах, кружках при образовательных учреждениях, спортивных клубах учреждений, предприятий, организаций, физкультурно-спортивных клубах по месту жительства и др.

10. ПРАВОНАРУШЕНИЯ

10.1.	Число зарегистрированных преступлений . .	149	10.9.	Распределение осужденных по основным мерам наказания, назначенным судами . . .	151
10.2.	Состав лиц, совершивших преступления . . .	149	10.10.	Число мест лишения свободы.	151
10.3.	Число преступлений, совершенных отдельными категориями лиц	150	10.11.	Число лиц, содержащихся в местах лишения свободы.	152
10.4.	Число несовершеннолетних, потерпевших от преступных посягательств.	150	10.12.	Число лиц, содержащихся в исправительных колониях для взрослых.	152
10.5.	Число преступлений, сопряженных с насильственными действиями в отношении потерпевших.	150		Методологические пояснения.	152
10.6.	Число осужденных по приговорам судов, вступившим в законную силу, по отдельным видам преступлений	150			
10.7.	Численность осужденных в возрасте до 30 лет по отдельным видам преступлений . . .	151			
10.8.	Состав осужденных	151			

В разделе приведены данные, разрабатываемые МВД Республики Бурятия, Управлением Федеральной службы исполнения наказания России по РБ и Управлением Судебного департамента в РБ. По данным МВД Республики Бурятия публикуются сведения о состоянии преступности, в том числе по отдельным видам наиболее опасных и распространенных преступлений. Приводится информация о лицах, совершивших преступления, их характеристика по полу, возрасту, социальному положению. Управлением Федеральной службы исполнения наказания России по РБ и Управлением Судебного департамента в РБ приведены сведения о численности осужденных, их составе, распределении осужденных по основным мерам наказания и о числе лиц, содержащихся в местах лишения свободы.

Более подробная информация по тематике раздела содержится в сборнике Бурятстата «Социальные аномалии в Республике Бурятия».

ПРАВОНАРУШЕНИЯ

10.1. ЧИСЛО ЗАРЕГИСТРИРОВАННЫХ ПРЕСТУПЛЕНИЙ

(единиц)

	2009	2010	2011
Зарегистрировано преступлений - всего	30273	26510	24317
из них:			
убийство и покушение на убийство	254	254	221
умышленное причинение тяжкого вреда здоровью	647	530	527
изнасилование и покушение на изнасилование	57	51	46
грабеж	2012	1457	1131
разбой	151	128	128
кража	13093	12098	10575
преступления, связанные с незаконным оборотом наркотиков	2422	2308	2077
хулиганство	151	89	40
нарушения правил дорожного движения и эксплуатации транспортных средств	313	262	266
из них повлекшие по неосторожности смерть человека	128	91	121
Число лиц, потерпевших от преступных посягательств, ¹⁾ человек	26625	23349	21255

¹⁾ Уточнено в связи с пересмотром форм.

10.2. СОСТАВ ЛИЦ, СОВЕРШИВШИХ ПРЕСТУПЛЕНИЯ

(человек)

	2009	2010	2011
Выявлено лиц, совершивших преступления	14776	12567	12198
в том числе:			
по полу:			
мужчины	12345	10650	10441
женщины	2431	1917	1757
по возрасту во время совершения преступления, лет:			
14-15	370	291	357
16-17	916	752	685
18-24	4115	3153	3030
25-29	2531	2051	2113
30-49	5202	4846	4682
50 и старше	1642	1474	1331
по занятию на момент совершения преступления:			
наемных работников	1794	1475	1515
работники сельского хозяйства	20	19	11
служащие	190	190	179
учащиеся и студенты	988	828	793
лица без постоянного источника дохода	9607	8467	8505

10.3. ЧИСЛО ПРЕСТУПЛЕНИЙ, СОВЕРШЕННЫХ ОТДЕЛЬНЫМИ КАТЕГОРИЯМИ ЛИЦ

(единиц)

	2009	2010	2011
Число преступлений, совершенных:			
несовершеннолетними или при их соучастии	1469	1208	1188
лицами, ранее совершавшими преступления	2540	3316	5882
группой лиц	1617	1035	1135
в том числе организованной	168	149	118
в состоянии алкогольного опьянения	1260	2890	5252

10.4. ЧИСЛО НЕСОВЕРШЕННОЛЕТНИХ¹⁾, ПОТЕРПЕВШИХ ОТ ПРЕСТУПНЫХ ПОСЯГАТЕЛЬСТВ

(человек)

	2009	2010	2011
Всего	1458	1253	1251
из них:			
погибли	28	31	41
получили тяжкий вред здоровью	37	37	35

¹⁾ В число несовершеннолетних включаются все лица женского и мужского пола в возрасте до 17 лет включительно.**10.5. ЧИСЛО ПРЕСТУПЛЕНИЙ, СОПРЯЖЕННЫХ С НАСИЛЬСТВЕННЫМИ ДЕЙСТВИЯМИ
В ОТНОШЕНИИ ПОТЕРПЕВШИХ**

(человек)

	Число преступлений, по которым имелись потерпевшие – всего	из них преступления, по которым потерпевшими были:	
		несовершеннолетние	женщины
2009	5612	604	2759
2010	4840	515	2437
2011	4843	488	2636

**10.6. ЧИСЛО ОСУЖДЕННЫХ ПО ПРИГОВОРАМ СУДОВ, ВСТУПИВШИМ
В ЗАКОННУЮ СИЛУ, ПО ОТДЕЛЬНЫМ ВИДАМ ПРЕСТУПЛЕНИЙ**

(человек)

	2009	2010	2011
Число осужденных - всего	8234	7857	7458
из них за преступления:			
убийство ¹⁾	234	303	250
умышленное причинение тяжкого вреда здоровью человека	543	459	468
изнасилование	40	38	34
разбой, грабеж	698	531	517
кражу	2651	291	228
незаконные действия и нарушения правил обращения с наркотическими веществами и психотропными средствами	1309	1372	1596
хулиганство	4	10	3
нарушения правил дорожного движения и эксплуатации транспортных средств	114	120	94
из них повлекшие смерть человека	37	48	42

¹⁾ Уточнено.

10.7. ЧИСЛО ОСУЖДЕННЫХ В ВОЗРАСТЕ ДО 30 ЛЕТ ПО ОТДЕЛЬНЫМ ВИДАМ ПРЕСТУПЛЕНИЙ

(человек)

	2009	2010	2011
Число осужденных – всего	4685	4343	3974
в том числе за:			
преступления против собственности	2722	2363	2054
из них за кражи	1790	1637	1350
убийство	78	125	83
умышленное причинение тяжкого вреда здоровью человека	271	199	175
изнасилование	27	31	19
незаконные действия и нарушение правил обращения с наркотическими веществами и психотропными средствами	811	808	864
хулиганство	2	9	2

10.8. СОСТАВ ОСУЖДЕННЫХ

(в процентах)

	2009	2010	2011
Осуждено - всего	100	100	100
из них в возрасте, лет:			
14-17	10,1	8,4	6,9
18-24	30,4	30,6	30,1
25-29	16,4	16,3	16,3
30-49	35,6	37,3	39,7
50 и старше	7,5	7,4	7,0
Из общей численности осужденных:			
женщины	15,3	14,3	14,3
ранее судимые ¹⁾	32,2	31,2	34,2
трудоспособные лица без определенных занятий	66,5	64,6	67,1

¹⁾ В связи с введением в действие с 1 января 1997г. нового Уголовного кодекса Российской Федерации в данную позицию включены лица, имеющие неснятые и непогашенные судимости, а также лица со снятыми и погашенными судимостями.

10.9. РАСПРЕДЕЛЕНИЕ ОСУЖДЕННЫХ ПО ОСНОВНЫМ МЕРАМ НАКАЗАНИЯ, НАЗНАЧЕННЫМ СУДАМИ

(в процентах)

	2009	2010	2011
Осуждено - всего	100	100	100
в том числе по мерам наказания:			
лишение свободы	27,0	24,0	21,0
исправительные работы без лишения свободы	3,0	3,0	4,0
условное осуждение к лишению свободы и иным мерам	61,0	57,0	59,0
штраф	6,0	9,0	8,0
другие меры наказания	3,0	7,0	8,0

В 2011 г. по приговору суда 27 осужденных было освобождено от наказания по амнистии и другим основаниям.

10.10. ЧИСЛО МЕСТ ЛИШЕНИЯ СВОБОДЫ¹⁾

(на конец года; человек)

	2009	2010	2011
Число мест лишения свободы-всего	9	9	9
в том числе:			
исправительных колоний для взрослых	7	7	8
их них:			
общего режима	2	2	3
строного режима	2	2	2
лечебно-исправительных (для тубольных)	1	1	1
колоний поселений	2	2	2
воспитательных колоний (для несовершеннолетних)	1	1	-
следственных изоляторов (СИЗО) и тюрем	1	1	1

¹⁾ По данным Управления Федеральной службы исполнения наказаний России по Республике Бурятия.

10.11. ЧИСЛО ЛИЦ, СОДЕРЖАВШИХСЯ В МЕСТАХ ЛИШЕНИЯ СВОБОДЫ¹⁾

(на конец года; человек)

	2009	2010	2011
Число лиц - всего	6502	6158	5857
в том числе в:			
исправительных колониях (для взрослых)	5821	5550	5306
их них:			
общего режима	1871	1665	1783
строгого режима	3193	3131	2968
лечебно-исправительных (для туббольных)	569	553	405
колониях-поселениях	188	201	150
воспитательных колониях для несовершеннолетних	54	42	-
следственных изоляторах (СИЗО) и тюрьмах	627	566	551
в том числе несовершеннолетних	26	24	21

¹⁾ По данным Управления Федеральной службы исполнения наказаний России по Республике Бурятия.**10.12. ЧИСЛО ЛИЦ, СОДЕРЖАВШИХСЯ В ИСПРАВИТЕЛЬНЫХ КОЛОНИЯХ ДЛЯ ВЗРОСЛЫХ¹⁾**

(на конец года; человек)

	2009	2010	2011
Содержалось в исправительных колониях для взрослых – всего	5821	5550	5306
в том числе:			
по полу:			
женщин	-	29	348
мужчин	5821	5521	4958
по возрасту, лет:			
от 18 до 25 лет включительно	1773	1761	1847
старше 25 до 55 лет включительно	3897	3735	3336
старше 55 до 60 лет включительно	106	-	88
старше 60 лет	45	54	35
по срокам заключения (наказания):			
до 1 года	32	28	56
1 год	54	30	-
свыше 1 до 3 лет	1142	900	794
свыше 3 до 5 лет	1518	1619	1504
свыше 5 до 10 лет	2151	1907	1902
свыше 10 до 15 лет	633	730	727
свыше 15 лет	291	336	323
Осуждены к лишению свободы:			
впервые	3310	2417	2125
2 раза	1319	1492	1746
3 раза и более	1192	1641	1435

¹⁾ По данным Управления Федеральной службы исполнения наказаний России по Республике Бурятия.**МЕТОДОЛОГИЧЕСКИЕ ПОЯСНЕНИЯ**

Преступность – социально-правовое явление, включающее преступления, совершенные на конкретной территории в течение определенного периода времени, и характеризующееся количественными и качественными показателями.

Преступление – виновно совершенное общественно опасное деяние, запрещенное Уголовным кодексом Российской Федерации под угрозой наказания.

Зарегистрированное преступление – выявленное и официально взятое на учет органами внутренних дел общественно опасное деяние, предусмотренное уголовным законодательством.

Грабеж – открытое хищение чужого имущества.

Разбой – нападение в целях хищения чужого имущества, совершенное с применением насилия, опасного для жизни или здоровья, либо с угрозой применения такого насилия.

Кража – тайное хищение чужого имущества.

Лица, совершившие преступления – официально взятые на учет органами внутренних дел лица, на которых заведены уголовные дела.

Преступность несовершеннолетних – совокупность преступлений, совершенных подростками, которым ко времени совершения преступления исполнилось четырнадцать, но не исполнилось восемнадцати лет.

Осужденные – лица, в отношении которых судами вынесены обвинительные приговоры, вступившие в законную силу.

Состав осужденных – распределение общего числа осужденных по полу, возрасту, мерам наказания, назначенным судами.

Лишение свободы заключается в изоляции осужденного от общества путем направления его в колонию-поселение или помещения в исправительную колонию общего, строгого или особого режима либо в тюрьму. Лица, осужденные к лишению свободы, не достигшие к моменту вынесения судом приговора восемнадцатилетнего возраста, помещаются в воспитательные колонии.

11. СИСТЕМА НАЦИОНАЛЬНЫХ СЧЕТОВ

Показатели основных счетов системы			
11.1. Объем и динамика валового регионального продукта	155	11.17. Степень износа, коэффициенты обновления и выбытия основных фондов по видам экономической деятельности.	161
11.2. Счет производства.	155	11.18. Основные фонды коммерческих организаций по отдельным видам экономической деятельности	161
11.3. Счет образования доходов.	155	11.19. Ввод в действие основных фондов коммерческих организаций по отдельным видам экономической деятельности	162
11.4. Валовое накопление основного капитала.	155	11.20. Состав основных фондов коммерческих организаций по отдельным видам экономической деятельности.	162
11.5. Валовой региональный продукт по видам экономической деятельности.	156	11.21. Состояние отдельных видов основных фондов коммерческих организаций.	164
11.6. Структура валового регионального продукта по видам экономической деятельности.	156	11.22. Коэффициенты обновления и выбытия основных фондов коммерческих организаций по отдельным видам экономической деятельности.	165
11.7. Изменение валового регионального продукта по видам экономической деятельности.	156	11.23. Основные фонды коммерческих организаций по формам собственности.	166
11.8. Расходы на конечное потребление	157	11.24. Основные фонды коммерческих организаций по отдельным видам деятельности в разрезе районов Республики Бурятия в 2011 году.	166
11.9. Структура расходов на конечное потребление.	157	11.25. Основные фонды некоммерческих организаций по отдельным видам экономической деятельности.	167
11.10. Фактическое конечное потребление домашних хозяйств.	158	11.26. Состав основных фондов некоммерческих организаций по отдельным видам экономической деятельности.	167
11.11. Участие регионов Сибирского федерального округа в формировании валового внутреннего продукта России	158	11.27. Степень износа, коэффициенты обновления и выбытия основных фондов некоммерческих организаций по отдельным видам экономической деятельности.	169
11.12. Валовой региональный продукт на душу населения по регионам Сибирского федерального округа	159	11.28. Основные фонды некоммерческих организаций по отдельным видам экономической деятельности в разрезе районов Республики Бурятия в 2011 году	169
Национальное богатство			
11.13. Основные фонды.	159	Методологические пояснения	170
11.14. Ввод в действие основных фондов, коэффициенты обновления, выбытия и степень износа основных фондов.	159		
11.15. Основные фонды по видам экономической деятельности.	160		
11.16. Ввод в действие основных фондов по видам экономической деятельности	160		

Раздел содержит показатели системы национальных счетов, информацию об основных фондах, в том числе по формам собственности и видам экономической деятельности.

ПОКАЗАТЕЛИ ОСНОВНЫХ СЧЕТОВ СИСТЕМЫ

11.1. ОБЪЕМ И ДИНАМИКА ВАЛОВОГО РЕГИОНАЛЬНОГО ПРОДУКТА

	2008	2009	2010
Валовой региональный продукт, млн.руб.	124738,5	121187,7	136374,0
Валовой региональный продукт (в сопоставимых ценах), в процентах к предыдущему году	105,4	92,6	103,5
Индекс-дефлятор ВРП, в процентах к предыдущему году	112,0	107,8	108,8

11.2. СЧЕТ ПРОИЗВОДСТВА (в текущих основных ценах; миллионов рублей)

	2008	2009	2010
	Ресурсы		
Выпуск в основных ценах	217893,6	215019,8	245277,1
Налоги на продукты
Субсидии на продукты (-)
Всего	217893,6	215019,8	245277,1
	Использование		
Промежуточное потребление	93155,2	93832,1	108903,1
Валовой региональный продукт	124738,5	121187,7	136374,0
Всего	217893,6	215019,8	245277,1

11.3. СЧЕТ ОБРАЗОВАНИЯ ДОХОДОВ (в текущих основных ценах; миллионов рублей)

	2008	2009	2010
	Ресурсы		
Валовой региональный продукт	124738,5	121187,7	136374,0
Всего	124738,5	121187,7	136374,0
	Использование		
Оплата труда наемных работников	58675,6	61929,2	69292,9
Другие налоги на производство	1783,0	2130,3	2230,8
Другие субсидии на производство	-	-	-
Валовая прибыль экономики и валовые смешанные доходы	64279,9	57128,1	64850,3
Всего	124738,5	121187,7	136374,0

11.4. ВАЛОВОЕ НАКОПЛЕНИЕ ОСНОВНОГО КАПИТАЛА (включая прирост ценностей) (в текущих ценах; миллионов рублей)

	2008	2009	2010
Валовое накопление основного капитала (включая прирост ценностей)	24707,2	24233,2	34599,7
в том числе:			
инвестиции в основной капитал (без капитального ремонта)	22891,8	22659,7	32383,2
затраты на передачу прав собственности на основной капитал	404,8	605,7	460,0
расходы на содержание и организацию заповедников и нацпарков	77,7	97,0	132,7
затраты на доразведку месторождений полезных ископаемых	915,5	483,7	673,0
затраты на приобретение нематериальных произведенных активов	46,8	49,7	431,1
прирост стоимости животных основного стада	97,7	-44,1	36,7
чистое приобретение ценностей	273,0	381,5	483,1

11.5. ВАЛОВОЙ РЕГИОНАЛЬНЫЙ ПРОДУКТ ПО ВИДАМ ЭКОНОМИЧЕСКОЙ ДЕЯТЕЛЬНОСТИ
 (в текущих ценах; миллионы рублей)

	2008	2009	2010
Сельское хозяйство, охота и лесное хозяйство	8210,3	8782,0	12170,6
Рыболовство, рыбоводство	77,9	143,4	143,4
Добыча полезных ископаемых	8063,6	5534,4	6504,9
Обрабатывающие производства	14124,9	14534,6	18592,5
Производство и распределение электроэнергии, газа и воды	3691,7	4461,2	6039,5
Строительство	5242,6	5830,6	7742,2
Оптовая и розничная торговля; ремонт автотранспортных средств, мотоциклов, бытовых изделий и предметов личного пользования	15468,2	14937,9	16842,7
Гостиницы и рестораны	1747,0	1980,3	2119,4
Транспорт и связь	36031,2	28975,1	29734,9
Финансовая деятельность	-	335,6	384,7
Операции с недвижимым имуществом, аренда и предоставление услуг	4926,4	5553,8	5861,4
Государственное управление и обеспечение военной безопасности; обязательное социальное обеспечение	11830,4	13564,8	13772,7
Образование	6731,3	7502,3	7195,6
Здравоохранение и предоставление социальных услуг	6867,2	7214,6	7392,0
Предоставление прочих коммунальных, социальных и персональных услуг	1725,8	1837,1	1877,6
Всего	124738,5	121187,7	136374,0

11.6. СТРУКТУРА ВАЛОВОГО РЕГИОНАЛЬНОГО ПРОДУКТА ПО ВИДАМ ЭКОНОМИЧЕСКОЙ ДЕЯТЕЛЬНОСТИ
 (в текущих ценах; в процентах к итогу)

	2008	2009	2010
ВРП в основных ценах (добавленная стоимость в основных ценах - всего)	100	100	100
Сельское хозяйство, охота и лесное хозяйство	6,6	7,2	8,9
Рыболовство, рыбоводство	0,1	0,1	0,1
Добыча полезных ископаемых	6,5	4,6	4,8
Обрабатывающие производства	11,3	12,0	13,6
Производство и распределение электроэнергии, газа и воды	3,0	3,7	4,4
Строительство	4,2	4,8	5,7
Оптовая и розничная торговля; ремонт автотранспортных средств, мотоциклов, бытовых изделий и предметов личного пользования	12,4	12,3	12,4
Гостиницы и рестораны	1,4	1,6	1,6
Транспорт и связь	28,9	23,9	21,8
Финансовая деятельность	0,0	0,3	0,3
Операции с недвижимым имуществом, аренда и предоставление услуг	3,9	4,6	4,3
Государственное управление и обеспечение военной безопасности; обязательное социальное обеспечение	9,5	11,2	10,1
Образование	5,3	6,2	5,3
Здравоохранение и предоставление социальных услуг	5,5	6,0	5,4
Предоставление прочих коммунальных, социальных и персональных услуг	1,4	1,5	1,4

11.7. ИЗМЕНЕНИЕ ВАЛОВОГО РЕГИОНАЛЬНОГО ПРОДУКТА ПО ВИДАМ ЭКОНОМИЧЕСКОЙ ДЕЯТЕЛЬНОСТИ
 (в сопоставимых ценах; в процентах к предыдущему году)

	2008	2009	2010
Сельское хозяйство, охота и лесное хозяйство	96,2	102,8	105,1
Рыболовство, рыбоводство	100,0	145,0	94,4
Добыча полезных ископаемых	178,0	89,1	97,9
Обрабатывающие производства	108,1	104,9	116,0

Продолжение табл. 11.7.

	2008	2009	2010
Производство и распределение электроэнергии, газа и воды	87,7	104,6	110,6
Строительство	97,1	111,6	127,9
Оптовая и розничная торговля; ремонт автотранспортных средств, мотоциклов, бытовых изделий и предметов личного пользования	96,7	90,6	104,4
Гостиницы и рестораны	118,4	104,4	102,5
Транспорт и связь	108,4	76,0	99,0
Финансовая деятельность	0,0	0,0	105,2
Операции с недвижимым имуществом, аренда и предоставление услуг	116,5	104,6	97,5
Государственное управление и обеспечение военной безопасности; обязательное социальное обеспечение	101,0	102,1	98,1
Образование	97,0	94,6	95,0
Здравоохранение и предоставление социальных услуг	108,4	100,0	98,1
Предоставление прочих коммунальных, социальных и персональных услуг	82,6	93,8	95,0
Итого	105,4	92,6	103,5

11.8. РАСХОДЫ НА КОНЕЧНОЕ ПОТРЕБЛЕНИЕ

(в текущих ценах; миллионов рублей)

	2008	2009	2010
Расходы на конечное потребление	129136,1	141377, 0	155930,5
в том числе:			
домашних хозяйств	90342,9	99319,2	113348,7
государственного управления, оказывающего индивидуальные услуги, и некоммерческих организаций, обслуживающих домашние хозяйства	21183,0	22878,8	23198,2
государственного управления, оказывающего коллективные услуги	17610,2	19179,1	19383,6

11.9. СТРУКТУРА РАСХОДОВ НА КОНЕЧНОЕ ПОТРЕБЛЕНИЕ

(в текущих ценах; в процентах к итогу)

	2008	2009	2010
Расходы на конечное потребление	100	100	100
в том числе:			
домашних хозяйств	70,0	70,3	72,7
государственного управления, оказывающего индивидуальные услуги, и некоммерческих организаций, обслуживающих домашние хозяйства	16,4	16,2	14,9
государственного управления, оказывающего коллективные услуги	13,6	13,5	12,4

11.10. ФАКТИЧЕСКОЕ КОНЕЧНОЕ ПОТРЕБЛЕНИЕ ДОМАШНИХ ХОЗЯЙСТВ

(в текущих ценах; миллионов рублей)

	2008	2009	2010
Фактическое конечное потребление	111526,0	122197,9	136547,0
в том числе:			
домашних хозяйств на потребление	90342,3	99319,2	113348,7
из них:			
покупка товаров	68762,1	76322,1	86457,6
покупка услуг	14911,6	17217,1	19329,6
потребление товаров и услуг в натуральной форме	6669,2	5779,9	7561,5
расходы на конечное потребление государственного управления, оказывающего индивидуальные услуги, и некоммерческих организаций, обслуживающих домашние хозяйства	21183,0	22878,8	23198,2
из них:			
образование	8119,5	9105,7	8669,2
деятельность по организации отдыха, развлечений, культуры и спорта	1165,8	1162,3	1091,1
здравоохранение и предоставление социальных услуг	9225,4	9864,7	10318,1
жилищно-коммунальное хозяйство	1631,6	1816,2	2126,4

**11.11. УЧАСТИЕ РЕГИОНОВ СИБИРСКОГО ФЕДЕРАЛЬНОГО ОКРУГА
В ФОРМИРОВАНИИ ВАЛОВОГО ВНУТРЕННЕГО ПРОДУКТА РОССИИ**

(в текущих основных ценах)

	Миллионов рублей				Удельный вес регионов в ВВП России, процентов			
	2007	2008	2009	2010	2007	2008	2009	2010
Сибирский федеральный округ	2990665,1	3442209,8	3391088,1	4093589,0	10,7	10,2	10,6	10,9
Республика Алтай	15108,5	18701,0	19911,6	21635,8	0,1	0,1	0,1	0,1
Республика Бурятия	107442,0	124738,5	121187,7	136374,0	0,4	0,4	0,4	0,4
Республика Тыва	19384,2	23870,5	26921,9	30601,0	0,1	0,1	0,1	0,1
Республика Хакасия	63722,0	72308,8	81019,9	93709,0	0,2	0,2	0,3	0,3
Алтайский край	223563,4	259343,1	265613,3	299715,3	0,8	0,8	0,8	0,8
Забайкальский край	110822,4	140302,0	148587,9	162100,2	0,4	0,4	0,5	0,4
Красноярский край	734154,8	737950,5	749194,8	1050158,5	2,6	2,2	2,3	2,8
Иркутская область	402654,7	438852,4	458774,9	539245,6	1,4	1,3	1,4	1,4
Кемеровская область	437790,2	575901,9	512408,0	622513,0	1,6	1,7	1,6	1,7
Новосибирская область	365531,2	453574,6	425400,2	482026,5	1,3	1,3	1,3	1,3
Омская область	296004,7	347760,3	336259,6	371218,1	1,1	1,0	1,1	1,0
Томская область	214487,0	248906,2	245808,3	284292,0	0,8	0,7	0,8	0,8

**11.12. ВАЛОВОЙ РЕГИОНАЛЬНЫЙ ПРОДУКТ НА ДУШУ
НАСЕЛЕНИЯ ПО РЕГИОНАМ СИБИРСКОГО ФЕДЕРАЛЬНОГО ОКРУГА¹⁾**

	Рублей				Место, занимаемое в Российской Федерации			
	2007	2008	2009	2010	2007	2008	2009	2010
Сибирский федеральный округ	154701,9	178421,2	175845,6	212439,7	-	-	-	-
Республика Алтай	74633,6	91713,1	97112,1	105049,7	71	70	70	70
Республика Бурятия	111354,0	129145,4	125172,5	140499,5	44	48	55	55
Республика Тыва	63959,4	78381,0	87889,5	99441,6	75	76	75	73
Республика Хакасия	119953,2	136023,7	152205,1	175975,1	42	47	41	41
Алтайский край	90759,9	106019,5	109088,7	123641,8	62	66	65	63
Забайкальский край	99544,9	126362,1	133973,5	146357,4	52	52	50	51
Красноярский край	258394,3	260318,2	264478,7	370952,4	6	9	11	7
Иркутская область	163588,0	178988,3	187688,7	221531,4	25	31	25	24
Кемеровская область	157302,2	207286,2	184674,1	224968,7	27	23	27	22
Новосибирская область	138199,1	171430,3	160210,4	180938,9	34	33	35	40
Омская область	148129,3	174709,8	169327,8	187458,1	30	32	32	34
Томская область	209319,9	241911,3	237293,3	272208,1	12	14	14	14

¹⁾ Показатели рассчитаны исходя из среднегодовой численности постоянного населения с учетом окончательных итогов ВПН-2010.

НАЦИОНАЛЬНОЕ БОГАТСТВО

11.13. ОСНОВНЫЕ ФОНДЫ

(на конец года; по полной учетной стоимости)

Годы	Млн. руб.	В процентах к предыдущему году (в сопоставимых ценах)
1995	35512	101,8
2000	107029	100,9
2005	221056	96,9
2006	242882	100,3
2007	299067	101,6
2008	343681	102,6
2009	375160	103,1
2010	402856	100,8
2011	423701	...

**11.14. ВВОД В ДЕЙСТВИЕ ОСНОВНЫХ ФОНДОВ, КОЭФФИЦИЕНТЫ ОБНОВЛЕНИЯ, ВЫБЫТИЯ
И СТЕПЕНЬ ИЗНОСА ОСНОВНЫХ ФОНДОВ**

	2009	2010	2011
Ввод в действие основных фондов: млн. руб. (в фактически действовавших ценах)	18880	24317	29981
Коэффициент обновления основных фондов (в сопоставимых ценах), процентов	2,4	2,9	...
Коэффициент выбытия основных фондов (в сопоставимых ценах), процентов	0,5	0,8	...
Степень износа основных фондов (по полному кругу организаций; на конец года), процентов	44,6	45,1	45,0

11.15. ОСНОВНЫЕ ФОНДЫ ПО ВИДАМ ЭКОНОМИЧЕСКОЙ ДЕЯТЕЛЬНОСТИ
 (на конец года; по полной учетной стоимости)

	Млн. руб.			В процентах к итогу		
	2009	2010	2011	2009	2010	2011
Всего	375160	402856	423701	100	100	100
в том числе по видам экономической деятельности:						
Сельское хозяйство, охота и лесное хозяйство	9523	10209	9266	2,5	2,5	2,2
Рыболовство, рыбоводство	440	509	257	0,1	0,1	0,1
Добыча полезных ископаемых	8562	12486	15170	2,3	3,1	3,6
Обрабатывающие производства	11719	12984	12172	3,1	3,2	2,9
Производство и распределение электроэнергии, газа и воды	51564	61481	63737	13,8	15,3	15,0
Строительство	15715	16982	18351	4,2	4,2	4,3
Оптовая и розничная торговля; ремонт автотранспортных средств, мотоциклов, бытовых изделий и предметов личного пользования	4283	4710	3976	1,1	1,2	0,9
Гостиницы и рестораны	1375	1343	1749	0,4	0,3	0,4
Транспорт и связь	183780	182648	186519	49,0	45,3	44,0
Финансовая деятельность	3107	3907	4860	0,8	1,0	1,1
Операции с недвижимым имуществом, аренда и предоставление услуг	48509	56941	63947	12,9	14,1	15,1
Государственное управление и обеспечение военной безопасности; обязательное социальное обеспечение	15047	13057	15163	4,0	3,3	3,6
Образование	10490	11726	12573	2,8	2,9	3,0
Здравоохранение и предоставление социальных услуг	8036	9258	10196	2,2	2,3	2,4
Предоставление прочих коммунальных, социальных и персональных услуг	3010	4615	5765	0,8	1,2	1,4

11.16. ВВОД В ДЕЙСТВИЕ ОСНОВНЫХ ФОНДОВ ПО ВИДАМ ЭКОНОМИЧЕСКОЙ ДЕЯТЕЛЬНОСТИ

(на конец года, миллионов рублей)

	Млн. руб.			В процентах к итогу		
	2009	2010	2011	2009	2010	2011
Всего	18880	24317	29981	100	100	100
в том числе по видам экономической деятельности:						
Сельское хозяйство, охота и лесное хозяйство	751	1313	3496	4,0	5,4	11,7
Рыболовство, рыбоводство	4	2	2	0,0	0,0	0,0
Добыча полезных ископаемых	1379	4074	2819	7,3	16,8	9,4
Обрабатывающие производства	644	865	1378	3,4	3,6	4,6
Производство и распределение электроэнергии, газа и воды	658	1592	4305	3,5	6,5	14,4
Строительство	1128	1531	1379	6,0	6,3	4,6
Оптовая и розничная торговля; ремонт автотранспортных средств, мотоциклов, бытовых изделий и предметов личного пользования	706	312	411	3,7	1,3	1,4
Гостиницы и рестораны	232	32	73	1,2	0,1	0,2
Транспорт и связь	4187	3260	4022	22,2	13,4	13,4
Финансовая деятельность	340	713	1490	1,8	2,9	5,0
Операции с недвижимым имуществом, аренда и предоставление услуг	3753	3990	4420	19,9	16,4	14,7
Государственное управление и обеспечение военной безопасности; обязательное социальное обеспечение	2949	2954	3100	15,6	12,1	10,3
Образование	1031	1028	994	5,5	4,2	3,3
Здравоохранение и предоставление социальных услуг	1021	1325	1457	5,4	5,5	4,9
Предоставление прочих коммунальных, социальных и персональных услуг	97	1326	635	0,5	5,5	2,1

**11.17. СТЕПЕНЬ ИЗНОСА, КОЭФФИЦИЕНТЫ ОБНОВЛЕНИЯ И ВЫБЫТИЯ ОСНОВНЫХ ФОНДОВ
ПО ВИДАМ ЭКОНОМИЧЕСКОЙ ДЕЯТЕЛЬНОСТИ**

(процентов)

	Степень износа на конец года			Коэффициент обновления ¹⁾			Коэффициент выбытия ¹⁾		
	2009	2010	2011	2009	2010	2011	2009	2010	2011
Всего	44,6	45,1	45,0	5,0	4,9	7,1	0,3	0,9	0,7
в том числе по видам экономической деятельности:									
Сельское хозяйство, охота и лесное хозяйство	45,1	41,4	30,8	7,8	5,1	37,7	3,5	7,3	8,9
Рыболовство, рыбоводство	57,5	60,3	68,5	0,9	0,1	0,8	0,7	4,0	0,8
Добыча полезных ископаемых	51,5	41,9	40,4	16,1	20,8	18,6	1,8	1,1	0,5
Обрабатывающие производства	47,7	49,5	47,6	5,5	4,3	11,3	1,0	0,9	0,5
Производство и распределение электроэнергии, газа и воды	60,4	62,3	63,4	1,3	1,8	6,8	0,2	0,3	0,1
Строительство	45,9	44,8	42,5	7,2	7,0	7,5	0,1	0,3	0,2
Оптовая и розничная торговля; ремонт автотранспортных средств, мотоциклов, бытовых изделий и предметов личного пользования	37,5	30,7	29,6	16,5	5,6	10,3	0,8	0,5	1,0
Гостиницы и рестораны	41,6	44,5	37,2	16,9	1,9	4,2	0,9	0,2	0,4
Транспорт и связь	41,9	42,7	45,4	2,3	1,7	2,2	0,1	0,1	0,1
Финансовая деятельность	25,9	26,4	31,9	10,9	15,7	30,7	0,1	0,5	1,1
Операции с недвижимым имуществом, аренда и предоставление услуг	34,0	34,3	28,1	7,7	5,8	6,9	0,1	1,3	1,7
Государственное управление и обеспечение военной безопасности; обязательное социальное обеспечение	43,7	47,2	48,1	19,6	19,7	20,4	0,5	2,0	3,0
Образование	60,5	59,1	58,5	9,8	7,7	7,9	0,8	0,9	0,6
Здравоохранение и предоставление социальных услуг	46,3	45,4	47,8	12,7	12,5	14,3	1,5	1,5	2,2
Предоставление прочих коммунальных, социальных и персональных услуг	47,6	37,5	35,2	3,2	22,4	11,0	0,2	0,6	0,3

¹⁾ В среднегодовых ценах соответствующего года.
**11.18. ОСНОВНЫЕ ФОНДЫ КОММЕРЧЕСКИХ ОРГАНИЗАЦИЙ ПО ОТДЕЛЬНЫМ ВИДАМ
ЭКОНОМИЧЕСКОЙ ДЕЯТЕЛЬНОСТИ¹⁾**

(на конец года; по полной учетной стоимости)

	Млн. руб.			В процентах к итогу		
	2009	2010	2011	2009	2010	2011
Всего	171666	180451	202994	100	100	100
в том числе по видам экономической деятельности:						
Сельское хозяйство, охота и лесное хозяйство	1486	1863	1327	0,8	1,0	0,7
Рыболовство, рыбоводство ²⁾
Добыча полезных ископаемых	7490	10878	14275	4,4	6,0	7,0
Обрабатывающие производства	7346	8037	9840	4,3	4,4	4,8
Производство и распределение электроэнергии, газа и воды	14332	17935	25753	8,3	9,9	12,7
Строительство	1695	1935	3909	1,0	1,1	1,9
Оптовая и розничная торговля; ремонт автотранспортных средств, мотоциклов, бытовых изделий и предметов личного пользования	1211	1176	1369	0,7	0,7	0,7
Гостиницы и рестораны	142	121	134	0,1	0,1	0,1
Транспорт и связь	134169	133502	139715	78,2	74,0	68,8
Финансовая деятельность	2921	3204	3546	1,7	1,8	1,8
Операции с недвижимым имуществом, аренда и предоставление услуг	626	878	2549	0,4	0,5	1,3
Государственное управление и обеспечение военной безопасности; обязательное социальное обеспечение ²⁾
Образование ²⁾
Здравоохранение и предоставление социальных услуг ²⁾
Предоставление прочих коммунальных, социальных и персональных услуг	219	835	501	0,1	0,5	0,2

¹⁾ Без субъектов малого предпринимательства.²⁾ Данные не публикуются в целях обеспечения конфиденциальности первичных статистических данных, полученных от менее чем 3-х организаций, в соответствии с Федеральным законом от 29.11.2007г. №282-ФЗ "Об официальном статистическом учете и системе государственной статистики в Российской Федерации" (ст.4,п.5; ст.9,п.1)".

**11.19. ВВОД В ДЕЙСТВИЕ ОСНОВНЫХ ФОНДОВ КОММЕРЧЕСКИХ ОРГАНИЗАЦИЙ
ПО ОТДЕЛЬНЫМ ВИДАМ ЭКОНОМИЧЕСКОЙ ДЕЯТЕЛЬНОСТИ¹⁾**

	Млн. руб.			В процентах к итогу		
	2009	2010	2011	2009	2010	2011
Всего	7533,0	11229,2	14490,2	100	100	100
в том числе по видам экономической деятельности:						
Сельское хозяйство, охота и лесное хозяйство	139,4	449,5	103,5	0,8	1,0	0,7
Рыболовство, рыбоводство ²⁾
Добыча полезных ископаемых	1595,1	4253,9	3083,7	4,4	6,0	21,3
Обрабатывающие производства	565,4	803,0	1318,3	4,3	4,4	9,1
Производство и распределение электроэнергии, газа и воды	622,8	800,6	3874,3	8,3	9,9	26,7
Строительство	147,4	226,3	388,4	1,0	1,1	2,7
Оптовая и розничная торговля; ремонт автотранспортных средств, мотоциклов, бытовых изделий и предметов личного пользования	425,3	148,8	144,5	0,7	0,7	1,0
Гостиницы и рестораны	3,9	3,5	4,6	0,1	0,1	0,0
Транспорт и связь	3656,4	3790,8	3791,9	78,2	74,0	26,2
Финансовая деятельность	335,4	328,7	428,0	1,7	1,8	3,0
Операции с недвижимым имуществом, аренда и предоставление услуг	33,9	401,1	1340,7	0,4	0,5	9,3
Государственное управление и обеспечение военной безопасности; обязательное социальное обеспечение ²⁾
Образование ²⁾
Здравоохранение и предоставление социальных услуг ²⁾
Предоставление прочих коммунальных, социальных и персональных услуг	7,7	20,0	7,7	0,1	0,5	0,1

¹⁾ Без субъектов малого предпринимательства.

²⁾ Данные не публикуются в целях обеспечения конфиденциальности первичных статистических данных, полученных от менее чем 3-х организаций, в соответствии с Федеральным законом от 29.11.2007г. №282-ФЗ "Об официальном статистическом учете и системе государственной статистики в Российской Федерации" (ст.4,п.5; ст.9,п.1)".

**11.20. СОСТАВ ОСНОВНЫХ ФОНДОВ КОММЕРЧЕСКИХ ОРГАНИЗАЦИЙ
ПО ОТДЕЛЬНЫМ ВИДАМ ЭКОНОМИЧЕСКОЙ ДЕЯТЕЛЬНОСТИ¹⁾**

(на конец года; в процентах от наличия основных фондов)

	Здания	Сооружения	Машины и оборудование	Транспортные средства	Прочие
Всего					
2009	10,7	69,2	12,8	6,9	0,4
2010	10,5	69,8	13,9	5,3	0,5
2011	10,7	67,3	17,1	4,5	0,4
в том числе по видам экономической деятельности:					
Сельское хозяйство, охота и лесное хозяйство					
2009	31,6	4,7	43,1	9,6	11,0
2010	25,3	10,1	45,6	9,8	9,2
2011	30,3	12,0	42,3	4,6	10,8
Рыболовство, рыбоводство ²⁾					
2009
2010
2011
Добыча полезных ископаемых					
2009	15,3	36,2	30,0	17,9	0,6
2010	10,4	32,8	41,1	15,2	0,5
2011	13,0	30,5	40,2	15,9	0,4
Обрабатывающие производства					
2009	33,3	11,0	50,1	4,1	1,5
2010	30,9	10,7	51,0	6,0	1,4
2011	26,2	9,2	56,3	7,1	1,2

Продолжение табл. 11.20.

	Здания	Сооружения	Машины и оборудование	Транспортные средства	Прочие
Производство и распределение электроэнергии, газа и воды					
2009	19,5	49,9	29,0	1,4	0,2
2010	15,6	57,3	25,4	1,4	0,3
2011	11,1	55,5	31,8	1,2	0,4
Строительство					
2009	5,4	2,1	61,4	26,3	4,8
2010	5,4	1,7	62,5	26,1	4,3
2011	14,8	3,5	56,1	23,9	1,7
Оптовая и розничная торговля; ремонт автотранспортных средств, мотоциклов, бытовых изделий и предметов личного пользования					
2009	52,7	11,6	26,5	7,2	2,0
2010	58,6	16,4	15,6	6,9	2,5
2011	52,0	14,9	18,1	11,4	3,6
Гостиницы и рестораны					
2009	71,9	3,2	10,5	7,1	7,3
2010	68,0	3,8	11,7	8,8	7,7
2011	69,9	4,2	10,2	8,2	7,5
Транспорт и связь					
2009	6,2	80,3	6,6	6,8	0,1
2010	6,3	82,4	6,4	4,7	0,2
2011	6,7	82,1	7,8	3,2	0,2
Финансовая деятельность					
2009	70,1	0,7	22,6	2,8	3,8
2010	67,8	0,6	25,4	2,1	4,1
2011	64,1	0,6	29,7	2,3	3,3
Операции с недвижимым имуществом, аренда и предоставление услуг					
2009	48,6	6,0	29,3	15,0	1,1
2010	34,8	44,8	9,9	9,9	0,6
2011	30,0	57,7	5,2	6,7	0,4
Государственное управление и обеспечение военной безопасности; обязательное социальное обеспечение ²⁾					
2009
2010
2011
Образование ²⁾					
2009
2010
2011
Здравоохранение и предоставление социальных услуг ²⁾					
2009
2010
2011
Предоставление прочих коммунальных, социальных и персональных услуг					
2009	32,7	8,0	48,7	7,1	3,5
2010	22,0	54,2	19,3	3,2	1,3
2011	18,4	54,6	19,9	5,5	1,6

¹⁾ Без субъектов малого предпринимательства.²⁾ Данные не публикуются в целях обеспечения конфиденциальности первичных статистических данных, полученных от менее чем 3-х организаций, в соответствии с Федеральным законом от 29.11.2007г. №282-ФЗ "Об официальном статистическом учете и системе государственной статистики в Российской Федерации" (ст.4,п.5; ст.9,п.1)".

11.21. СОСТОЯНИЕ ОТДЕЛЬНЫХ ВИДОВ ОСНОВНЫХ ФОНДОВ КОММЕРЧЕСКИХ ОРГАНИЗАЦИЙ¹⁾
 (на конец года, в процентах)

	Степень износа			Удельный вес полностью изношенных основных фондов		
	2009	2010	2011	2009	2010	2011
Все основные фонды	21,9	23,4	26,2	3,7	4,1	4,9
из них:						
здания	17,2	18,7	20,0	2,5	2,5	2,5
сооружения	16,6	18,9	22,0	2,0	2,3	3,3
машины и оборудование	41,9	42,1	42,7	12,5	12,3	12,3
транспортные средства	45,1	42,1	39,2	5,9	8,4	5,5
из них по организациям:						
сельского хозяйства, охоты и лесного хозяйства	40,6	35,5	34,7	8,2	6,6	7,0
здания	36,0	35,3	35,0	5,8	6,5	3,9
сооружения	55,7	17,7	19,7	23,6	8,2	10,0
машины и оборудование	46,6	40,0	39,4	7,0	5,7	6,7
транспортные средства	49,0	49,7	59,8	17,8	12,5	33,4
добычи полезных ископаемых	44,3	36,0	35,2	11,2	12,4	11,7
здания	30,8	39,4	28,4	13,9	15,4	12,2
сооружения	46,7	33,7	34,3	8,6	16,0	16,9
машины и оборудование	50,6	34,0	39,1	16,7	11,4	10,5
транспортные средства	40,4	43,1	32,2	4,9	5,0	3,8
обрабатывающих производств	38,6	42,2	42,2	13,6	13,6	14,8
здания	22,2	24,1	25,0	2,0	2,4	1,6
сооружения	51,1	55,7	56,2	30,9	28,1	29,3
машины и оборудование	45,2	50,2	47,3	17,5	17,8	18,9
транспортные средства	49,4	39,3	42,7	6,8	7,3	9,0
производства и распределения электроэнергии, газа и воды	27,9	34,7	37,8	1,5	2,3	3,0
здания	10,7	14,0	17,1	0,4	0,7	1,4
сооружения	34,0	40,5	47,9	1,1	1,9	2,9
машины и оборудование	28,4	33,5	27,2	2,3	3,7	3,6
транспортные средства	38,6	41,7	41,0	9,1	8,1	6,9
строительства	35,1	42,7	47,9	3,0	3,3	8,2
здания	29,5	27,8	25,2	2,0	2,4	2,1
сооружения	40,5	33,7	35,2	6,9	8,8	3,8
машины и оборудование	36,8	43,8	55,2	3,4	3,2	9,5
транспортные средства	31,2	42,1	46,0	2,1	3,6	9,6
оптовой и розничной торговли, ремонта автотранспортных средств, мотоциклов, бытовых изделий и предметов личного пользования	26,9	23,6	32,9	7,2	7,4	7,0
здания	17,9	15,8	23,0	6,2	4,5	4,1
сооружения	26,9	23,4	33,0	4,9	3,6	3,0
машины и оборудование	41,0	44,7	56,4	11,2	22,5	20,4
транспортные средства	36,1	37,9	40,0	4,4	6,3	3,2
гостиниц и ресторанов	22,9	24,8	27,7	0,9	1,2	3,1
здания	12,6	11,8	15,9	-	-	-
сооружения	43,2	37,3	31,5	-	-	-
машины и оборудование	42,0	49,2	53,5	4,4	5,1	7,2
транспортные средства	58,2	63,9	62,3	6,0	6,3	15,8
транспорта и связи	18,6	19,4	21,5	2,9	3,0	3,8
здания	16,3	17,2	19,0	1,8	1,5	1,7
сооружения	14,3	16,2	18,3	1,7	1,7	2,6
машины и оборудование	43,3	45,4	49,7	15,3	15,7	16,6
транспортные средства	46,4	41,5	39,2	5,9	9,7	4,5

Продолжение табл. 11.21.

	Степень износа			Удельный вес полностью изношенных основных фондов		
	2009	2010	2011	2009	2010	2011
финансовой деятельности	23,0	25,4	27,7	3,3	5,2	5,3
здания	10,7	11,7	12,7	0,4	0,3	-
сооружения	15,6	21,8	25,3	-	-	-
машины и оборудование	56,4	55,2	54,6	12,8	18,3	16,4
транспортные средства	43,3	61,8	58,8	4,4	7,6	14,0
операций с недвижимым имуществом, арендой и предоставлением услуг	39,8	16,6	12,8	13,7	3,3	1,3
здания	16,8	10,5	12,7	4,5	1,1	0,4
сооружения	50,1	0,7	3,4	5,3	-	-
машины и оборудование	65,4	70,3	58,1	25,8	22,8	19,2
транспортные средства	57,6	54,7	57,2	21,7	5,9	2,1
государственного управления и обеспечения военной безопасности, обязательного социального обеспечения ²⁾
здания
машины и оборудование
транспортные средства
образования ²⁾
машины и оборудование
транспортные средства
здравоохранения и предоставления социальных услуг ²⁾
здания
машины и оборудование
транспортные средства
предоставления прочих коммунальных, социальных и персональных услуг	40,4	13,6	20,5	11,9	2,7	5,4
здания	21,3	9,4	15,2	1,7	0,6	1,3
сооружения	4,5	1,9	6,6	-	-	0,1
машины и оборудование	56,1	44,5	56,1	20,5	11,6	20,1
транспортные средства	50,5	36,7	33,9	11,7	9,5	11,1

¹⁾ Без субъектов малого предпринимательства.²⁾ Данные не публикуются в целях обеспечения конфиденциальности первичных статистических данных, полученных от менее чем 3-х организаций, в соответствии с Федеральным законом от 29.11.2007г. №282-ФЗ "Об официальном статистическом учете и системе государственной статистики в Российской Федерации" (ст.4,п.5; ст.9,п.1)".

**11.22. КОЭФФИЦИЕНТЫ ОБНОВЛЕНИЯ И ВЫБЫТИЯ ОСНОВНЫХ ФОНДОВ КОММЕРЧЕСКИХ ОРГАНИЗАЦИЙ
ПО ОТДЕЛЬНЫМ ВИДАМ ЭКОНОМИЧЕСКОЙ ДЕЯТЕЛЬНОСТИ¹⁾**
(процентов)

	Коэффициент обновления			Коэффициент выбытия (ликвидации)		
	2009	2010	2011	2009	2010	2011
Всего	4,4	6,2	7,1	0,3	0,2	0,1
в том числе по видам экономической деятельности:						
Сельское хозяйство, охота и лесное хозяйство	9,4	24,1	7,8	1,9	0,9	1,3
Добыча полезных ископаемых	21,3	39,1	21,6	1,8	1,1	0,5
Обрабатывающие производства	7,7	10,0	13,4	1,2	0,6	0,6
Производство и распределение электроэнергии, газа и воды	4,3	4,5	15,0	0,2	0,5	0,2
Строительство	8,7	11,7	9,9	0,1	0,6	0,2
Оптовая и розничная торговля; ремонт автотранспортных средств, мотоциклов, бытовых изделий и предметов личного пользования	35,1	12,7	10,6	0,1	0,7	1,6
Гостиницы и рестораны	2,7	2,9	3,4	0,2	-	1,2
Транспорт и связь	2,7	2,8	2,7	0,2	0,2	0,1
Финансовая деятельность	11,5	10,3	12,1	0,1	2,9	0,3
Операции с недвижимым имуществом, аренда и предоставление услуг	5,4	45,7	52,6	1,0	0,4	0,2
Предоставление прочих коммунальных, социальных и персональных услуг	3,5	2,4	1,5	0,4	0,4	0,3

¹⁾ Без субъектов малого предпринимательства.

11.23. ОСНОВНЫЕ ФОНДЫ КОММЕРЧЕСКИХ ОРГАНИЗАЦИЙ ПО ФОРМАМ СОБСТВЕННОСТИ¹⁾
 (на конец года; по полной учетной стоимости)

	Млн. руб.			В процентах к итогу		
	2009	2010	2011	2009	2010	2011
Всего	171666	180451	202994	100	100	100
в том числе по формам собственности:						
Российская	165411	172888	196603	96,3	95,8	96,8
государственная	129816	129817	135538	75,6	71,9	66,8
муниципальная	1072	1586	1315	0,6	0,9	0,6
общественных и религиозных организаций (объединений)	3	2	4	0,0	0,0	0,0
частная	20161	23514	30573	11,7	13,0	15,0
потребительской кооперации	0,3	1	409	0,0	0,0	0,2
смешанная российская	14359	16499	26182	8,4	9,1	12,9
государственных корпораций	...	1469	2582	...	0,8	1,3
Иностранная	268	764	752	0,2	0,4	0,4
Совместная Российская и иностранная	5987	6799	5640	3,5	3,8	2,8

¹⁾ Без субъектов малого предпринимательства.
**11.24. ОСНОВНЫЕ ФОНДЫ КОММЕРЧЕСКИХ ОРГАНИЗАЦИЙ ПО ОТДЕЛЬНЫМ ВИДАМ ДЕЯТЕЛЬНОСТИ
В РАЗРЕЗЕ РАЙОНОВ РЕСПУБЛИКИ БУРЯТИЯ В 2011 ГОДУ¹⁾**
 (на конец года; по полной учетной стоимости)

	Всего, млн. рублей	из них:					
		сельское хозяйство, охота и лесное хозяйство	добыча полезных ископаемых	обрабатывающие производства	производство и распределение электроэнергии, газа и воды	строительство	транспорт и связь
Республика Бурятия	202994,4	1326,9	14274,7	9840,4	25752,9	3909,2	139714,6
г.Улан-Удэ	181589,3	156,5	3365,0	7132,0	21441,1	3747,9	139705,7
г.Северобайкальск	282,5	-	-	1,2	88,2	45,7	-
Баргузинский район	8,7	-	-	-	-	-	-
Баунтовский эвенкийский район	2722,6	-	2688,8	-	33,8	-	-
Бичурский район	107,0	30,1	70,7	-	-	-	-
Джидинский район	261,5	240,4	-	-	-	-	-
Еравнинский район	630,8	-	458,2	-	76,8	-	-
Заиграевский район	286,9	-	10,5	91,3	176,1	-	-
Закаменский район	381,9	-	327,8	-	53,5	-	-
Иволгинский район	18,6	18,6	-	-	-	-	-
Кабанский район	2536,9	391,7	-	2116,8	20,8	-	-
Кижингинский район	7,4	-	-	-	0,2	-	-
Курумканский район	-	-	-	-	-	-	-
Кяхтинский район	11,3	-	-	-	-	-	-
Муйский район	557,8	-	320,1	-	42,7	100,9	-
Мухоршибирский район	5927,7	173,7	5663,5	2,3	-	-	8,9
Окинский район	1024,3	-	1022,0	-	-	-	-
Прибайкальский район	2415,4	103,5	153,2	461,6	60,1	-	-
Северо-Байкальский район	140,4	-	133,5	-	-	-	-
Селенгинский район	3971,4	212,4	61,4	-	3682,8	14,7	-
Тарбагатайский район	101,7	-	-	33,5	68,2	-	-
Тункинский район	10,3	-	-	1,7	8,6	-	-
Хоринский район	-	-	-	-	-	-	-

¹⁾ По месту регистрации организации; без субъектов малого предпринимательства.

**11.25. ОСНОВНЫЕ ФОНДЫ НЕКОММЕРЧЕСКИХ ОРГАНИЗАЦИЙ
ПО ОТДЕЛЬНЫМ ВИДАМ ЭКОНОМИЧЕСКОЙ ДЕЯТЕЛЬНОСТИ**
(на конец года; по полной учетной стоимости)

	Млн. руб.			В процентах к итогу		
	2009	2010	2011	2009	2010	2011
Всего	64020	78570	68658	100	100	100
в том числе по видам экономической деятельности:						
Сельское хозяйство, охота и лесное хозяйство	1659	1678	1911	2,6	2,1	2,8
Рыболовство, рыбоводство ¹⁾
Добыча полезных ископаемых ¹⁾
Обрабатывающие производства	23	20	18	0,0	0,0	0,0
Производство и распределение электроэнергии, газа и воды ¹⁾
Строительство ¹⁾
Оптовая и розничная торговля; ремонт автотранспортных средств, мотоциклов, бытовых изделий и предметов личного пользования	115	227	132	0,2	0,3	0,2
Гостиницы и рестораны	5	4	15	0,0	0,0	0,0
Транспорт и связь	209	270	280	0,3	0,3	0,4
Финансовая деятельность ¹⁾
Операции с недвижимым имуществом, аренда и предоставление услуг	8137	9466	11320	12,7	12,1	16,5
Государственное управление и обеспечение военной безопасности; обязательное социальное обеспечение	36752	46604	31742	57,4	59,3	46,2
Образование	6728	7488	8102	10,5	9,5	11,8
Здравоохранение и предоставление социальных услуг	8360	9623	10451	13,1	12,2	15,2
Предоставление прочих коммунальных, социальных и персональных услуг	1274	2840	4240	2,0	3,6	6,2

¹⁾ Данные не публикуются в целях обеспечения конфиденциальности первичных статистических данных, полученных от менее чем 3-х организаций, в соответствии с Федеральным законом от 29.11.2007г. №282-ФЗ "Об официальном статистическом учете и системе государственной статистики в Российской Федерации" (ст.4,п.5; ст.9,п.1)".

**11.26. СОСТАВ ОСНОВНЫХ ФОНДОВ НЕКОММЕРЧЕСКИХ ОРГАНИЗАЦИЙ
ПО ОТДЕЛЬНЫМ ВИДАМ ЭКОНОМИЧЕСКОЙ ДЕЯТЕЛЬНОСТИ**
(на конец года; в процентах от наличия основных фондов)

	Здания	Сооружения	Машины и оборудование	Транспортные средства	Прочие
Всего					
2009	40,8	38,7	13,4	4,4	2,7
2010	42,5	38,8	11,8	4,5	2,4
2011	39,4	38,2	14,3	5,2	2,9
в том числе по видам экономической деятельности:					
Сельское хозяйство, охота и лесное хозяйство					
2009	22,4	41,4	15,5	17,3	3,4
2010	22,3	42,4	14,9	17,4	3,0
2011	20,5	38,1	17,5	21,4	2,5
Рыболовство, рыбоводство ¹⁾					
2009
2010
2011
Добыча полезных ископаемых ¹⁾					
2009
2010
2011
Обрабатывающие производства					
2009	30,2	0,7	55,2	10,8	3,1
2010	26,4	0,8	56,5	13,2	3,1
2011	21,2	0,9	63,9	11,5	2,5

Продолжение табл. 11.26.

	Здания	Сооружения	Машины и оборудование	Транспортные средства	Прочие
Производство и распределение электроэнергии, газа и воды ¹⁾					
2009
2010
2011
Строительство ¹⁾					
2009
2010
2011
Оптовая и розничная торговля; ремонт автотранспортных средств, мотоциклов, бытовых изделий и предметов личного пользования					
2009	49,1	1,2	23,9	22,8	3,0
2010	61,7	0,7	17,1	18,1	2,4
2011	57,9	0,2	15,1	26,0	0,8
Гостиницы и рестораны					
2009	26,6	1,0	11,7	18,3	42,4
2010	61,8	10,9	11,6	9,4	6,3
2011	43,4	12,8	15,1	6,2	22,5
Транспорт и связь					
2009	19,0	0,2	8,8	71,5	0,5
2010	29,0	0,0	10,5	59,8	0,7
2011	26,9	0,0	13,1	59,4	0,6
Финансовая деятельность ¹⁾					
2009
2010
2011
Операции с недвижимым имуществом, аренда и предоставление услуг					
2009	78,1	8,1	7,2	3,5	3,1
2010	73,7	13,7	7,4	2,8	2,4
2011	7,8	82,3	6,4	2,6	0,9
Государственное управление и обеспечение военной безопасности; обязательное социальное обеспечение					
2009	24,3	62,5	8,0	3,2	2,0
2010	28,3	59,5	6,7	3,6	1,9
2011	35,5	46,8	10,0	4,8	2,9
Образование					
2009	75,2	2,2	13,8	4,2	4,6
2010	74,8	2,5	13,6	4,2	4,9
2011	75,6	2,5	12,9	3,6	5,4
Здравоохранение и предоставление социальных услуг					
2009	47,3	1,8	42,4	5,4	3,1
2010	50,2	2,1	39,7	5,1	2,9
2011	50,5	2,5	39,2	4,7	3,1
Предоставление прочих коммунальных, социальных и персональных услуг					
2009	76,6	1,2	10,3	4,3	7,6
2010	77,1	6,8	5,6	6,2	4,3
2011	68,5	15,7	5,4	6,7	3,7

¹⁾ Данные не публикуются в целях обеспечения конфиденциальности первичных статистических данных, полученных от менее чем 3-х организаций, в соответствии с Федеральным законом от 29.11.2007г. №282-ФЗ "Об официальном статистическом учете и системе государственной статистики в Российской Федерации" (ст.4,п.5; ст.9,п.1)".

**11.27. СТЕПЕНЬ ИЗНОСА, КОЭФФИЦИЕНТЫ ОБНОВЛЕНИЯ И ВЫБЫТИЯ ОСНОВНЫХ ФОНДОВ
НЕКОММЕРЧЕСКИХ ОРГАНИЗАЦИЙ ПО ОТДЕЛЬНЫМ ВИДАМ ЭКОНОМИЧЕСКОЙ ДЕЯТЕЛЬНОСТИ**
(процентов)

	Степень износа			Коэффициент обновления			Коэффициент выбытия (ликвидации)		
	2009	2010	2011	2009	2010	2011	2009	2010	2011
Всего	45,6	43,7	47,7	13,0	12,5	12,0	0,5	0,8	1,2
в том числе по видам экономической деятельности:									
Сельское хозяйство, охота и лесное хозяйство	66,2	68,1	62,0	5,8	1,9	11,8	0,9	0,9	1,1
Обрабатывающие производства	72,8	76,5	74,9	1,5	4,4	2,7	0,7	4,4	3,0
Оптовая и розничная торговля; ремонт автотранспортных средств, мотоциклов, бытовых изделий и предметов личного пользования	51,5	62,3	81,4	7,9	14,5	22,9	0,1	14,5	-
Гостиницы и рестораны	66,6	59,4	50,8	1,7	6,3	24,1	0,8	6,3	-
Транспорт и связь	59,7	48,4	49,6	3,6	25,8	6,3	0,4	0,2	0,9
Операции с недвижимым имуществом, аренда и предоставление услуг	28,5	31,5	60,8	13,2	17,1	4,5	0,1	0,1	0,1
Государственное управление и обеспечение военной безопасности; обязательное социальное обеспечение	49,3	45,9	46,5	13,8	10,1	14,5	0,3	0,7	1,4
Образование	45,7	48,2	49,1	11,6	8,5	7,9	1,1	0,9	0,8
Здравоохранение и предоставление социальных услуг	44,3	44,3	43,4	13,7	14,5	14,1	1,5	1,5	2,4
Предоставление прочих коммунальных, социальных и персональных услуг	32,8	18,1	23,2	5,7	45,5	14,0	0,2	0,4	0,2

**11.28. ОСНОВНЫЕ ФОНДЫ НЕКОММЕРЧЕСКИХ ОРГАНИЗАЦИЙ ПО ОТДЕЛЬНЫМ ВИДАМ ДЕЯТЕЛЬНОСТИ
В РАЗРЕЗЕ РАЙОНОВ РЕСПУБЛИКИ В 2011 ГОДУ¹⁾**
(на конец года; по полной учетной стоимости)

	Всего, млн. рублей	из них:					
		сельское хозяйство, охота и лесное хозяйство	операции с недвижимым имуществом	государственное управление и обеспечение военной безопасности; социальное страхование	образование	здравоохранение и предоставление социальных услуг	предоставление прочих коммунальных, социальных и персональных услуг
Республика Бурятия	68657,9	1911,1	11320,0	31742,0	8102,5	10451,3	4240,3
г.Улан-Удэ	47507,0	225,7	11200,4	20665,2	4592,4	6426,5	3777,4
г.Северобайкальск	1769,4	-	2,0	796,7	624,7	293,7	50,9
Баргузинский район	765,6	153,3	3,0	348,1	-	253,4	7,6
Баунтовский эвенкийский район	545,3	11,9	10,1	48,5	200,7	109,8	17,4
Бичурский район	876,0	236,0	6,2	535,6	-	96,9	0,8
Джидинский район	859,1	117,3	4,4	524,4	111,1	98,4	3,1
Еравнинский район	676,9	23,5	5,1	111,7	450,6	83,0	0,7
Заиграевский район	1491,2	58,6	10,2	1039,2	80,0	218,4	11,1
Закаменский район	975,0	16,4	7,5	742,4	7,7	169,3	31,7
Иволгинский район	852,0	235,7	18,2	363,3	105,5	98,2	31,0
Кабанский район	1875,3	28,2	3,0	819,1	501,1	342,3	169,1
Кижингинский район	446,8	-	-	344,2	-	101,9	-
Курумканский район	875,4	141,1	3,1	239,1	303,8	182,3	6,0
Кяхтинский район	1996,3	19,0	6,5	1394,0	147,5	395,8	20,6
Муйский район	699,2	14,2	0,7	467,8	8,9	191,7	14,7
Мухоршибирский район	1153,1	149,2	2,2	402,7	311,0	286,0	-
Окинский район	208,8	6,1	-	142,9	6,8	53,0	-
Прибайкальский район	743,6	87,9	13,7	425,4	-	215,3	-
Северо-Байкальский район	1314,7	74,0	1,9	1003,1	61,5	122,7	51,5
Селенгинский район	988,8	104,6	18,4	616,8	45,7	181,0	8,2
Тарбагатайский район	372,0	15,9	2,6	292,1	-	61,1	0,2
Тункинский район	1022,4	8,3	-	285,7	375,4	322,2	30,8
Хоринский район	644,0	184,2	0,8	134,0	168,1	148,4	7,5

¹⁾ По месту регистрации предприятия.

МЕТОДОЛОГИЧЕСКИЕ ПОЯСНЕНИЯ

Система национальных счетов (СНС) – система взаимосвязанных показателей, применяемая для описания и анализа макроэкономических процессов более чем в 150 странах мира с рыночной экономикой.

Суть схемы СНС сводится к формированию обобщающих показателей развития экономики на различных стадиях процесса воспроизводства и взаимной увязке этих показателей между собой. СНС включает в себя набор статистических таблиц, называемых счетами, каждый из которых характеризует определенную стадию экономического цикла: производство, образование и распределение доходов, расходы на конечное потребление и накопление.

Центральным макроэкономическим показателем, вокруг которого, по существу строится вся система национальных счетов, является показатель валового внутреннего продукта.

Валовой внутренний продукт (ВВП) – обобщающий показатель экономической деятельности страны. ВВП может быть определен тремя методами: производственным, использованием доходов и образования доходов. Расчет ВВП каждым из перечисленных методов ведется в соответствующих счетах системы. ВВП рассчитывается в текущих основных и рыночных ценах (номинальный ВВП) и в постоянных ценах (реальный ВВП). **Рыночная цена** – цена конечного покупателя, она включает торгово-транспортные наценки, налоги на производство и импорт и не включает субсидии на производство и импорт. Для устранения влияния различных ставок налогов и субсидий в различных отраслях экономики на структуру производства и образования доходов отраслевые показатели приводятся в оценке по основным ценам.

Основная цена – цена, получаемая производителем за единицу товара или услугу, без налогов на продукты, но включая субсидии на продукты. Нерыночные товары и услуги оцениваются с использованием рыночной цены подобных товаров и услуг, реализуемых на рынке, если ее возможно установить, или по затратам на производство, если рыночная цена отсутствует (в частности, так оцениваются услуги государственных учреждений и некоммерческих организаций).

Налоги на производство и импорт включают в себя налоги на продукты и импорт, и другие налоги на производство. Налоги на продукты – это налоги, которые напрямую зависят от стоимости произведенной продукции и оказанных услуг. Налоги на импорт – это налоги на импортные товары и услуги. Другие налоги на производство – это налоги, связанные с использованием факторов производства (труда, земли, капитала). Термин «чистые» означает, что налоги показаны за вычетом соответствующих субсидий.

Валовой региональный продукт (ВРП) – обобщающий показатель экономической деятельности региона, характеризующий процесс производства товаров и услуг. ВРП рассчитывается производственным методом как разница между выпуском и промежуточным потреблением. В силу большой открытости региональной экономики не представляется возможным четко определить границы производства и в полной мере оценить размеры добавленной стоимости, создаваемой на данной территории. В связи с этим отдельные виды экономических операций учитываются только по стране в целом и включаются в оценки ВВП России. Прежде всего, это касается добавленной стоимости, создаваемой в результате мультирегиональной деятельности, в частности:

- деятельности в области обороны страны, услуг государственного управления и некоторых других услуг, оказываемых обществу в целом за счет средств федерального бюджета;
- деятельности финансовых посредников, особенно банков, которая редко ограничивается отдельными регионами.

В настоящее время публикация данных о **ВРП осуществляется в основных ценах**, что обусловлено информационными проблемами при определении величины налогов на продукты, порядок сбора и обработки информации о которых, установленный Федеральной налоговой службой, не соответствует концепции СНС.

Выпуск товаров и услуг представляет собой суммарную стоимость товаров и услуг, являющихся результатом производственной деятельности единиц – резидентов данной территории в отчетном периоде.

Промежуточное потребление состоит из стоимости товаров и услуг, которые трансформируются или полностью потребляются в процессе производства в отчетном периоде. Потребление основного капитала не входит в состав промежуточного потребления.

Счет производства отражает операции, относящиеся непосредственно к процессу производства. В этом счете определяется добавленная стоимость, составляющая основу исчисления валового внутреннего продукта – важнейшего обобщающего показателя развития экономики.

Валовая добавленная стоимость исчисляется на уровне отраслей как разность между выпуском товаров и услуг и промежуточным потреблением. Термин «валовая» указывает на то, что показатель определен до вычета потребления основного капитала.

Конечное потребление складывается из расходов на конечное потребление домашних хозяйств, расходов государственных учреждений на индивидуальные товары и услуги и

на коллективные услуги, расходов на конечное потребление некоммерческих организаций, обслуживающих домашние хозяйства. Такая группировка показывает, кто финансирует расходы на конечное потребление.

Расходы на конечное потребление домашних хозяйств включают расходы домашних хозяйств на приобретение потребительских товаров и услуг во всех торговых предприятиях, на городских рынках и через неорганизованную (уличную) торговлю, предприятиях бытового и жилищно-коммунального обслуживания, пассажирского транспорта, связи, гостиницах, платных учреждениях культуры, здравоохранения, образования, а также стоимость товаров и услуг, потребленных в натуральной форме – произведенных для себя (сельскохозяйственная продукция личных подсобных хозяйств, условно исчисленные услуги по проживанию в собственном жилище) или полученных в качестве оплаты труда и гуманитарной помощи.

Расходы государственных учреждений на индивидуальные товары и услуги состоят из расходов сектора государственных учреждений на потребительские товары и услуги, предназначенные для индивидуального потребления. Такие расходы финансируются за счет Государственного бюджета и внебюджетных фондов из средств, полученных в результате сбора налогов и из других доходов государства. В эти расходы включаются расходы предприятий и организаций, оказывающих бесплатные (для населения) услуги в области здравоохранения, образования, культуры.

Расходы государственных учреждений на коллективные услуги. Этот показатель отличается от предыдущего тем, что в нем учитываются услуги, оказываемые за счет Государственного бюджета предприятиями и организациями, которые удовлетворяют потребности не отдельных домашних хозяйств, а общества в целом или отдельных групп населения (расходы на оборону, общегосударственное управление, а также расходы на нерыночную науку, услуги организаций, обслуживающих сельское хозяйство).

Расходы на конечное потребление некоммерческих организаций, обслуживающих домашние хозяйства, – расходы общественных организаций, в отношении которых условно считается, что они предоставляют только индивидуальные товары и услуги. Сюда же включаются бесплатные услуги (социального характера), оказываемые коммерческими предприятиями и организациями своим работникам.

Фактическое конечное потребление товаров и услуг: для домашних хозяйств оно включает их расходы на покупку потребительских товаров и услуг, а также стоимость потребления товаров и услуг в натуральной форме – произведенных для себя, полученных в качестве оплаты труда и в виде социальных трансфертов в натуральной форме, т.е. бесплатных или льготных индивидуальных товаров и услуг, полученных от государственных учреждений и некоммерческих организаций, обслуживающих домашние хозяйства. Для государственных учреждений фактическое конечное потребление равно стоимости коллективных услуг, у некоммерческих организаций, обслуживающих домашние хозяйства, фактическое конечное потребление отсутствует. Общие объемы расходов на конечное потребление и фактическое конечное потребление равны между собой.

Валовое накопление основного капитала представляет собой вложение резидентными единицами средств в объекты основного капитала для создания нового дохода в будущем путем использования их в производстве. Валовое накопление основного капитала включает следующие компоненты: а) приобретение, за вычетом выбытия, новых и существующих основных фондов; б) затраты на крупное улучшение произведенных материальных активов; в) затраты на улучшение не произведенных материальных активов; г) расходы в связи с передачей права собственности на не произведенные активы.

Основные фонды составляют важнейшую часть национального богатства.

К основным фондам относятся здания, сооружения, машины и оборудование (рабочие и силовые машины и оборудование, измерительные и регулирующие приборы и устройства, лабораторное оборудование, вычислительная техника), транспортные средства, рабочий и продуктивный скот, многолетние насаждения, другие виды основных фондов.

В составе основных фондов учтены основные фонды организаций всех форм собственности, а также находящиеся в собственности физических лиц (жилые дома и основные фонды личного подсобного хозяйства – хозяйственные постройки, многолетние насаждения, рабочий и продуктивный скот).

Основные фонды приводятся с учетом переоценок, изменение физического объема основных фондов, коэффициенты обновления и выбытия рассчитаны в сопоставимых ценах.

12. ПРЕДПРИЯТИЯ И ОРГАНИЗАЦИИ

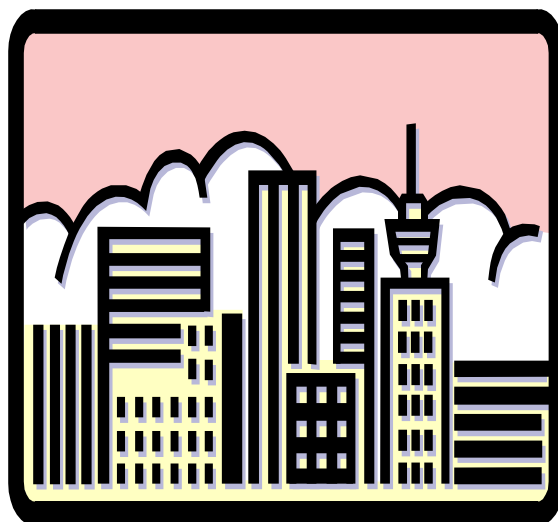

Общая характеристика предприятий и организаций		
12.1.	Распределение предприятий и организаций по видам экономической деятельности.	173
12.2.	Распределение числа предприятий и организаций по формам собственности.	174
12.3.	Распределение числа предприятий и организаций по районам Республики Бурятия.	175
12.4.	Распределение предприятий и организаций по видам экономической деятельности в районах Республики Бурятия на 1 января 2012года.	175
12.5.	Оборот организаций по видам экономической деятельности.	176
Малое предпринимательство		
12.6.	Число малых предприятий по видам экономической деятельности.	177
12.7.	Численность работников и оборот малых предприятий по видам экономической деятельности в 2011году.	178
Деятельность организаций с участием иностранного капитала		
12.8.	Основные показатели деятельности организаций с участием иностранного капитала по видам экономической деятельности.	179
12.9.	Число организаций республики Бурятия, с участием иностранного капитала отдельных стран дальнего зарубежья на конец 2011году.	179
12.10.	Число организаций Республики Бурятия с участием иностранного капитала стран СНГ.	179
Приватизация и структура форм собственности		
12.11.	Поступление средств от приватизации государственного и муниципального имущества и их распределение.	180
12.12.	Распределение средств, полученных от приватизации государственного и муниципального имущества в 2011году, по районам Республики Бурятия.	180
12.13.	Источники средств от приватизации государственного и муниципального имущества предприятий (объектов) по формам собственности в 2011году.	181
12.14.	Приватизация жилищного фонда.	181
	Методологические пояснения.	181

В разделе приводятся данные о предприятиях и организациях Республики Бурятия, полученные на основании Территориального раздела Статрегистра хозяйствующих субъектов Росстата, который представляет собой единую систему государственного учета и идентификации всех субъектов хозяйственной деятельности на территории Республики Бурятия: предприятий и организаций, их филиалов и представительств. Распределение учтенных в Статистическом регистре хозяйствующих субъектов по видам экономической деятельности осуществляется по виду деятельности, заявленному как основной вид деятельности в их учредительных документах при постановке на учет в налоговых органах

Содержится информация о деятельности малых предприятий, организаций с участием иностранного капитала, крестьянских (фермерских) хозяйств. Помещены сведения о приватизации предприятий (объектов) основных отраслей экономики, жилищно-фонда, о распределении средств, полученных от приватизации.

ОБЩАЯ ХАРАКТЕРИСТИКА ПРЕДПРИЯТИЙ И ОРГАНИЗАЦИЙ

12.1. РАСПРЕДЕЛЕНИЕ ПРЕДПРИЯТИЙ И ОРГАНИЗАЦИЙ ПО ВИДАМ ЭКОНОМИЧЕСКОЙ ДЕЯТЕЛЬНОСТИ¹⁾

(на 1 января, единиц)

	2010	2011	2012
Всего	19009	18943	18950
из них предприятия и организации с основным видом деятельности ²⁾ :			
сельское хозяйство, охота и лесное хозяйство	1634	1416	1373
рыболовство, рыбоводство	42	47	51
добыча полезных ископаемых	245	248	266
в том числе:			
добыча топливно-энергетических полезных ископаемых	24	21	23
добыча полезных ископаемых, кроме топливно-энергетических	221	227	243
обрабатывающие производства	1133	1163	1191
из них:			
производство пищевых продуктов, включая напитки, и табака	267	253	245
текстильное и швейное производство	70	72	70
производство кожи, изделий из кожи и производство обуви	7	6	6
обработка древесины и производство изделий из дерева	140	151	157
целлюлозно-бумажное производство; издательская и полиграфическая деятельность	144	152	151
производство кокса и нефтепродуктов	1	2	3
химическое производство	15	16	17
производство резиновых и пластмассовых изделий	44	51	63
производство прочих неметаллических минеральных продуктов	110	115	119
металлургическое производство и производство готовых металлических изделий	68	71	71
из него металлургическое производство	13	13	10
производство машин и оборудования	104	98	100
производство электрооборудования, электронного и оптического оборудования	53	63	68
производство транспортных средств и оборудования	13	12	13
в том числе:			
производство автомобилей, прицепов и полуприцепов	2	-	1
производство судов, летательных и космических аппаратов и прочих транспортных средств	11	12	12
производство и распределение электроэнергии, газа и воды	294	300	298
строительство	1646	1736	1720
оптовая и розничная торговля; ремонт автотранспортных средств, мотоциклов, бытовых изделий и предметов личного пользования	4507	4463	4422
в том числе:			
торговля автотранспортными средствами и мотоциклами, их техническое обслуживание и ремонт	398	406	398
оптовая торговля, включая торговлю через агентов, кроме торговли автотранспортными средствами и мотоциклами	1923	1867	1790
розничная торговля, кроме торговли автотранспортными средствами и мотоциклами; ремонт бытовых изделий и предметов личного пользования	2186	2190	2234
гостиницы и рестораны	483	493	484
транспорт и связь	1097	1172	1170
из него связь	147	146	124
финансовая деятельность	412	401	406
операции с недвижимым имуществом, аренда и предоставление услуг	2841	3073	3193
из них:			
операции с недвижимым имуществом	1321	1391	1470
научные исследования и разработки	69	72	80
государственное управление и обеспечение военной безопасности; обязательное социальное обеспечение	1169	1170	1136
образование	1383	1374	1380
здравоохранение и предоставление социальных услуг	390	406	422
предоставление прочих коммунальных, социальных и персональных услуг	1719	1471	1433

¹⁾ Включая субъекты малого предпринимательства.

²⁾ В распределении по видам деятельности не отражены экстерриториальные организации и организации с неустановленными видами деятельности.

12.2. РАСПРЕДЕЛЕНИЕ ЧИСЛА ПРЕДПРИЯТИЙ И ОРГАНИЗАЦИЙ ПО ФОРМАМ СОБСТВЕННОСТИ¹⁾
(на 1 января, единиц)

	Число предприятий и организаций			В процентах к итогу		
	2010	2011	2012	2010	2011	2012
Всего	19009	18943	18950	100	100	100
в том числе по формам собственности:						
государственная	1221	1202	1131	6,4	6,3	6,0
муниципальная	2330	2273	2243	12,3	12,0	11,8
собственность общественных объединений (организаций)	1316	1045	1001	6,9	5,5	5,3
частная	13331	13698	13895	70,1	72,3	73,3
прочие формы собственности, включая смешанную собственность, собственность иностранных юридических лиц, граждан и лиц без гражданства	811	725	680	4,3	3,8	3,6

¹⁾ Включая субъекты малого предпринимательства.

12.3. РАСПРЕДЕЛЕНИЕ ЧИСЛА ПРЕДПРИЯТИЙ И ОРГАНИЗАЦИЙ ПО РАЙОНАМ РЕСПУБЛИКИ БУРЯТИЯ¹⁾
(на 1 января)

	2010	2011	2012
Республика Бурятия	19009	18943	18950
в том числе:			
г. Улан-Удэ	11088	11480	11607
г. Северобайкальск	459	455	459
Баргузинский район	289	276	273
Баунтовский эвенкийский район	251	240	239
Бичурский район	281	256	255
Джидинский район	329	303	293
Еравнинский район	234	224	218
Заиграевский район	654	595	610
Закаменский район	390	370	360
Иволгинский район	469	456	485
Кабанский район	771	771	752
Кижингинский район	316	235	222
Курумканский район	250	228	215
Кяхтинский район	427	398	378
Муйский район	259	266	252
Мухоршибирский район	333	301	295
Окинский район	193	172	166
Прибайкальский район	360	342	329
Северо-Байкальский район	283	301	290
Селенгинский район	501	483	454
Тарбагатайский район	191	197	205
Тункинский район	423	362	362
Хоринский район	256	232	231
не распределено	2	-	-

¹⁾ Включая субъекты малого предпринимательства.

**12.4. РАСПРЕДЕЛЕНИЕ ПРЕДПРИЯТИЙ И ОРГАНИЗАЦИЙ ПО ВИДАМ ЭКОНОМИЧЕСКОЙ ДЕЯТЕЛЬНОСТИ
В РАЙОНАХ РЕСПУБЛИКИ БУРЯТИЯ на 1 января 2012¹⁾года**

	Всего предприятий и организаций	в том числе ²⁾ :						
		сельское хозяйство, охота и лесное хозяйство	рыболовство, рыбоводство	добыча полезных ископаемых	обраба- тывающие производства	производство и распреде- ление элек- троэнергии, газа и воды	строительство	оптовая и розничная торговля; ремонт автотранспорт- ных средств, мотоциклов, бытовых изделий и предметов личного пользования
Республика Бурятия	18950	1373	51	266	1191	298	1720	4422
г.Улан-Удэ	11607	298	6	134	856	94	1437	2936
г.Северобайкальск	459	14	4	3	41	18	51	90
Баргузинский район	273	30	7	-	11	7	7	63
Баунтовский								
эвенкийский район	239	25	1	56	8	3	4	24
Бичурский район	255	49	-	2	9	5	2	49
Джидинский район	293	44	-	-	12	4	7	51
Еравнинский район	218	54	2	6	7	2	4	34
Заиграевский район	610	148	-	5	31	20	11	127
Закаменский район	360	70	-	7	10	5	7	54
Иволгинский район	485	95	-	2	28	18	22	113
Кабанский район	752	59	9	-	40	27	52	192
Кижингинский район	222	64	-	2	4	6	3	31
Курумканский район	215	44	-	-	12	4	9	48
Кяхтинский район	378	49	-	-	15	7	9	85
Муйский район	252	9	-	21	10	18	17	61
Мухоршибирский район	295	28	-	3	13	8	5	66
Окинский район	166	63	-	6	2	1	5	15
Прибайкальский район	329	34	4	1	16	4	6	85
Северо-Байкальский район	290	42	15	9	6	19	10	48
Селенгинский район	454	31	2	6	30	10	26	90
Тарбагатайский район	205	28	1	1	12	4	7	38
Тункинский район	362	46	-	1	11	8	11	92
Хоринский район	231	49	-	1	7	6	8	30

Продолжение табл. 12.4.

	в том числе ²⁾ :							
	гостиницы и рестораны	транспорт и связь	финансовая деятельность	операции с недвижимым имуществом, аренда и предостав- ление услуг	государственное управление и обеспечение военной безопас- ности; обязатель- ное социальное обеспечение	образование	здравоохранение и предоставление социальных услуг	предоставление прочих коммунальных, социальных и персональных услуг
Республика Бурятия	484	1170	406	3193	1136	1380	422	1438
г.Улан-Удэ	351	902	250	2596	176	390	238	943
г.Северобайкальск	17	45	16	64	24	25	12	35
Баргузинский район	2	12	6	9	37	52	10	20
Баунтовский								
эвенкийский район	4	6	5	19	31	26	4	23
Бичурский район	1	4	6	6	50	53	8	11
Джидинский район	-	3	6	6	69	64	7	20
Еравнинский район	1	5	4	9	48	28	4	10
Заиграевский район	1	13	7	65	61	80	10	31
Закаменский район	1	6	9	19	65	66	9	32
Иволгинский район	14	12	11	78	29	28	11	24
Кабанский район	21	35	7	103	61	75	19	52
Кижингинский район	-	4	5	7	35	44	6	11
Курумканский район	1	5	4	7	33	30	7	11
Кяхтинский район	4	12	13	28	60	56	13	27
Муйский район	4	18	8	24	23	21	6	12
Мухоршибирский район	4	11	7	13	57	47	7	26
Окинский район	2	6	1	10	23	17	5	10
Прибайкальский район	9	16	5	24	40	45	10	30
Северо-Байкальский район	7	19	1	24	31	26	4	29
Селенгинский район	10	15	9	38	62	80	9	36
Тарбагатайский район	3	7	4	23	34	26	4	13
Тункинский район	19	9	11	13	45	60	13	23
Хоринский район	8	5	11	8	42	41	6	9

¹⁾ Включая субъекты малого предпринимательства.²⁾ В распределении по видам деятельности не отражены экстерриториальные организации и организации с неустановленными видами деятельности.

12.5. ОБОРОТ ОРГАНИЗАЦИЙ ПО ВИДАМ ЭКОНОМИЧЕСКОЙ ДЕЯТЕЛЬНОСТИ

(в фактически действовавших ценах; млн. рублей)

	2009	2010	2011
Оборот организаций – всего	103704,2	114315,4	139309,4
в том числе по видам экономической деятельности:			
сельское хозяйство, охота и лесное хозяйство	700,3	651,5	850,0
рыболовство, рыбоводство	39,3	41,4	40,0
добыча полезных ископаемых	14175,1	8197,4	11238,7
из нее:			
добыча топливно-энергетических полезных ископаемых	7861,1	653,4	1136,9
добыча полезных ископаемых, кроме топливно-энергетических	6314,0	7544,0	10101,8
обрабатывающие производства	27600,6	36406,2	46846,0
из них:			
производство пищевых продуктов, включая напитки, и табака	3247,4	4614,1	5450,4
текстильное и швейное производство	6,6	7,7	6,4
производство кожи, изделий из кожи и производство обуви	32,0	57,3	-
обработка древесины и производство изделий из дерева	412,9	346,3	279,6
целлюлозно-бумажное производство; издательская и полиграфическая деятельность	1622,1	1905,4	2104,5
химическое производство	72,0	90,9	109,1
производство резиновых и пластмассовых изделий	149,5	152,2	178,3
производство прочих неметаллических минеральных продуктов	1310,4	1659,8	2369,2
металлургическое производство и производство готовых металлических изделий	1220,9	2360,5	2306,9
из них металлургическое производство	60,9	81,2	-
производство машин и оборудования	537,2	348,1	-
производство электрооборудования, электронного и оптического оборудования	688,5	779,6	956,4
производство транспортных средств и оборудования	18296,6	23967,7	32565,7
в том числе:			
производство судов, летательных и космических аппаратов и прочих транспортных средств	18296,6	23967,7	32565,7
производство и распределение электроэнергии, газа и воды	17488,4	21090,6	24720,7
строительство	3929,7	4017,7	6426,4
оптовая и розничная торговля; ремонт автотранспортных средств, мотоциклов, бытовых изделий и предметов личного пользования	16510,3	18315,9	29628,3
в том числе:			
торговля автотранспортными средствами и мотоциклами, их техническое обслуживание и ремонт	3979,7	5958,9	7936,3
оптовая торговля, включая торговлю через агентов, кроме торговли автотранспортными средствами и мотоциклами	7837,7	7136,7	15271,5
розничная торговля, кроме торговли автотранспортными средствами и мотоциклами; ремонт бытовых изделий и предметов личного пользования	4692,9	5220,4	6420,5
гостиницы и рестораны	582,8	725,5	817,0
транспорт и связь	19576,0	21116,4	14822,1
из них связь	5082,3	6004,2	5565,9
финансовая деятельность	18,8	19,9	16,4
операции с недвижимым имуществом, аренда и предоставление услуг	1737,1	2305,6	2004,0
из них:			
операции с недвижимым имуществом	735,3	708,0	731,9
научные исследования и разработки	1,9	4,8	8,2
государственное управление и обеспечение военной безопасности; обязательное социальное обеспечение	-	18,2	14,4
образование	212,2	270,2	187,0
здравоохранение и предоставление социальных услуг	452,7	394,6	529,0
предоставление прочих коммунальных, социальных и персональных услуг	680,9	744,3	1163,2

МАЛОЕ ПРЕДПРИНИМАТЕЛЬСТВО

12.6. ЧИСЛО МАЛЫХ ПРЕДПРИЯТИЙ ПО ВИДАМ ЭКОНОМИЧЕСКОЙ ДЕЯТЕЛЬНОСТИ¹⁾
(на конец года)

	2011	
	всего	в процентах к итогу
Всего	945	x
из них по видам экономической деятельности:		
сельское хозяйство, охота и лесное хозяйство	98	10,3
рыболовство, рыбоводство	8	0,8
добыча полезных ископаемых	12	1,3
обрабатывающие производства	104	11,0
из них:		
производство пищевых продуктов, включая напитки, и табака	35	3,7
текстильное и швейное производство	9	0,9
обработка древесины и производство изделий из дерева	7	0,7
целлюлозно-бумажное производство; издательская и полиграфическая деятельность	4	0,4
Производство резиновых и пластмассовых изделий	4	0,4
производство прочих неметаллических минеральных продуктов	14	1,5
металлургическое производство и производство готовых металлических изделий	5	0,5
производство машин и оборудования	8	0,8
прочие производства	13	1,4
производство и распределение электроэнергии, газа и воды	65	6,9
строительство	150	15,9
оптовая и розничная торговля; ремонт автотранспортных средств, мотоциклов, бытовых изделий и предметов личного пользования	176	18,7
гостиницы и рестораны	39	4,1
транспорт и связь	58	6,1
из них связь	6	0,6
финансовая деятельность	4	0,4
операции с недвижимым имуществом, аренда и предоставление услуг	201	21,3
здравоохранение и предоставление социальных услуг	5	0,5
предоставление прочих коммунальных, социальных и персональных услуг	24	2,5

¹⁾ Данные получены по результатам обследования малых предприятий.

**12.7. ЧИСЛЕННОСТЬ РАБОТНИКОВ И ОБОРОТ МАЛЫХ ПРЕДПРИЯТИЙ
ПО ВИДАМ ЭКОНОМИЧЕСКОЙ ДЕЯТЕЛЬНОСТИ в 2011 году¹⁾**

	Средняя численность работников ²⁾ - всего		Оборот малых предприятий - всего	
	человек	в процентах к итогу	млн. руб.	в процентах к итогу
Всего	27181	100	35503,4	100
из них по видам экономической деятельности:				
сельское хозяйство, охота и лесное хозяйство	1701	6,3	770,2	2,2
рыболовство, рыбоводство	294	1,1	74,3	0,2
добыча полезных ископаемых	438	1,6	1422,1	4,0
обрабатывающие производства	3167	11,7	2609,0	7,3
из них:				
производство пищевых продуктов, включая напитки, и табака	1120	4,1	1171,7	3,3
текстильное и швейное производство	328	1,2	169,4	0,5
обработка древесины и производство изделий из дерева	110	0,4	53,1	0,1
целлюлозно-бумажное производство, издательская и полиграфическая деятельность	131	0,5	71,7	0,2
производство резиновых и пластмассовых изделий	64	0,2	77,6	0,2
производство прочих неметаллических минеральных продуктов	480	1,8	404,6	1,1
металлургическое производство и производство готовых металлических изделий	73	0,3	9,1	0,0
производство машин и оборудования	182	0,7	95,8	0,3
прочие производства	441	1,6	395,2	1,1
производство и распределение электроэнергии, газа и воды	2388	8,8	1650,3	4,6
строительство	3745	13,8	6472,6	18,2
оптовая и розничная торговля; ремонт автотранспортных средств, мотоциклов, бытовых изделий и предметов личного пользования	5383	19,8	17283,5	48,7
гостиницы и рестораны	1028	3,8	880,5	2,5
транспорт и связь	1542	5,7	854,3	2,4
из них связь	128	0,5	43,9	0,1
финансовая деятельность	31	0,1	4,6	0,0
операции с недвижимым имуществом, аренда и предоставление услуг	6782	25,0	3116,5	8,8
здравоохранение и предоставление социальных услуг	140	2,1	91,5	0,3
предоставление прочих коммунальных, социальных и персональных услуг	508	1,9	267,8	0,8

¹⁾ Данные получены по результатам обследования малых предприятий.

²⁾ Включая внешних совместителей и работников, выполнявших работы по договорам гражданско-правового характера.

ДЕЯТЕЛЬНОСТЬ ОРГАНИЗАЦИЙ С УЧАСТИЕМ ИНОСТРАННОГО КАПИТАЛА

12.8. ОСНОВНЫЕ ПОКАЗАТЕЛИ ДЕЯТЕЛЬНОСТИ ОРГАНИЗАЦИЙ С УЧАСТИЕМ ИНОСТРАННОГО КАПИТАЛА ПО ВИДАМ ЭКОНОМИЧЕСКОЙ ДЕЯТЕЛЬНОСТИ

	Среднесписочная численность работников (без внешних совместителей), человек			Фонд заработной платы, млн. рублей			Оборот (без НДС, акцизов, других аналогичных платежей), млн. рублей		
	2009	2010	2011	2009	2010	2011	2009	2010	2011
Всего	17244	16623	17908	3852,0	4512,3	5551,9	44750,3	61344,6	87064,1
из нее по видам экономической деятельности:									
сельское хозяйство, охота и лесное хозяйство	135	57	48	17,7	12,5	12,4	15,4	166,8	107,5
добыча полезных ископаемых	4740	4170	3919	1182,4	1283,3	1441,9	12037,6	17647,7	6836,3
обрабатывающие производства	9292	8487	9056	1792,0	2057,8	2509,0	14948,1	21092,4	28425,1
производство, и распределение электроэнергии, газа и горячей воды	1524	2021	2486	522,9	614,9	821,6	12235,9	15180,5	49992,9
строительство	154	251	246	18,8	67,9	43,6	627,2	114,1	334,8
оптовая и розничная торговля; ремонт автотранспортных средств, мотоциклов, бытовых изделий и предметов личного пользования	123	320	255	38,1	93,0	66,4	143,1	1607,7	492,9
гостиницы и рестораны	133	140	126	11,9	14,4	12,9	73,7	101,1	116,1
транспорт и связь	876	834	1379	188,8	244,4	453,4	4594,1	5346,1	675,4
финансовая деятельность	194	221	195	66,8	92,9	113,1	-	-	9,8
операции с недвижимым имуществом, аренда и предоставление услуг	7	54	95	5,8	22,7	58,2	33,1	49,0	52,2
здравоохранение и предоставление социальных услуг	37	37	66	3,5	4,2	13,6	27,8	21,4	-
предоставление прочих коммунальных, социальных и персональных услуг	29	31	38	3,3	4,3	5,8	14,3	17,8	21,2

12.9. ЧИСЛО ОРГАНИЗАЦИЙ РЕСПУБЛИКИ БУРЯТИЯ, С УЧАСТИЕМ ИНОСТРАННОГО КАПИТАЛА ОТДЕЛЬНЫХ СТРАН ДАЛЬНЕГО ЗАРУБЕЖЬЯ на конец 2011года

	Число организаций, имеющих иностранное участие в уставном капитале		Число организаций, имеющих иностранное участие в уставном капитале		Число организаций, имеющих иностранное участие в уставном капитале
Антигуа и Барбуда	1	Ирландия	1	Лихтенштейн	1
Багамы	2	Канада	3	Монголия	4
Виргинские острова	2	Кипр	14	Республика Корея	5
Германия	3	Китай	53	Соединенное Королевство	1
Израиль	1	Корейская Народно-Демократическая Республика	2	США	1
Индия	1			Турция	1

2.10. ЧИСЛО ОРГАНИЗАЦИЙ РЕСПУБЛИКИ БУРЯТИЯ, С УЧАСТИЕМ ИНОСТРАННОГО КАПИТАЛА СТРАН СНГ на конец 2011года

	Число организаций с участием иностранного капитала
Азербайджан	1
Армения	1
Беларусь	1
Казахстан	1
Киргизия	1
Украина	2

ПРИВАТИЗАЦИЯ И СТРУКТУРА ФОРМ СОБСТВЕННОСТИ

12.11. ПОСТУПЛЕНИЕ СРЕДСТВ ОТ ПРИВАТИЗАЦИИ ГОСУДАРСТВЕННОГО И МУНИЦИПАЛЬНОГО ИМУЩЕСТВА И ИХ РАСПРЕДЕЛЕНИЕ

(тысяч рублей)

	2009	2010	2011
Получено средств от приватизации государственного и муниципального имущества ¹⁾ - всего	38608	92889	58739
в том числе находившегося в собственности ²⁾ :			
федеральной	580	2348	-
республиканской	1311	30850	20309
муниципальной	36717	59691	38430
Перечислено денежных средств, поступивших от приватизации государственного и муниципального имущества - всего	38580	91733	59925
из них:			
в федеральный бюджет	580	2348	-
в республиканские бюджеты	1888	29694	21495
в муниципальные бюджеты	36112	59691	38430

¹⁾ Включая средства, поступившие от приватизации государственного и муниципального имущества, приватизированных в предыдущие годы.²⁾ По состоянию на дату приватизации.

12.12. РАСПРЕДЕЛЕНИЕ СРЕДСТВ, ПОЛУЧЕННЫХ ОТ ПРИВАТИЗАЦИИ ГОСУДАРСТВЕННОГО И МУНИЦИПАЛЬНОГО ИМУЩЕСТВА в 2011 году, ПО РАЙОНАМ РЕСПУБЛИКИ БУРЯТИЯ

(тысяч рублей)

	Получено средств от покупателей государственного и муниципального имущества ¹⁾	Перечислено денежных средств, полученных от покупателей государственного и муниципального имущества - всего	из них в бюджеты:		
			федеральный	республиканский	муниципальный
Республика Бурятия²⁾	58739	59925	-	21495	38430
в том числе:					
г.Улан-Удэ	20309	21495	-	21495	-
г.Северобайкальск	8798	8798	-	-	8798
Баргузинский район	617	617	-	-	617
Баунтовский эвенкийский район	4805	4805	-	-	4805
Бичурский район	2911	2911	-	-	2911
Джидинский район	1176	1176	-	-	1176
Заиграевский район	1913	1913	-	-	1913
Закаменский район	2507	2507	-	-	2507
Кижингинский район	235	235	-	-	235
Курумканский район	1171	1171	-	-	1171
Муйский район	653	653	-	-	653
Мухоршибирский район	209	209	-	-	209
Прибайкальский район	4538	4538	-	-	4538
Северо-Байкальский район	1442	1442	-	-	1442
Селенгинский район	2698	2698	-	-	2698
Тарбагатайский район	796	796	-	-	796
Тункинский район	3961	3961	-	-	3961

¹⁾ Включая средства, поступившие от приватизации государственного и муниципального имущества, приватизированных в предыдущие годы.²⁾ Включая средства, полученные Российским фондом федерального имущества от продажи имущества и пакетов акций, закрепленных в федеральной собственности.

12.13. ИСТОЧНИКИ СРЕДСТВ ОТ ПРИВАТИЗАЦИИ ГОСУДАРСТВЕННОГО И МУНИЦИПАЛЬНОГО ИМУЩЕСТВА ПРЕДПРИЯТИЙ (ОБЪЕКТОВ) ПО ФОРМАМ СОБСТВЕННОСТИ в 2011 году

	Всего, тыс. руб.	в том числе по государственному и муниципальному имуществу, находившемуся в собственности ¹⁾			Всего, процентов	в том числе по государственному и муниципальному имуществу, находившемуся в собственности ¹⁾		
		федеральной	субъектов Российской Федерации	муниципальной		федеральной	субъектов Российской Федерации	муниципальной
Получено средств от приватизации государственного и муниципального имущества²⁾ - всего	58739	-	20309	38430	100	-	34,6	65,4
в том числе:								
от продажи акций открытых акционерных обществ	-	-	-	-	-	-	-	-
от продажи государственного и муниципального имущества	58739	-	20309	38430	100	-	34,6	65,4
из нее:								
недвижимого имущества	-	-	-	-	-	-	-	-
земельных участков под строениями (сооружениями)	1316	-	963	12353	100	-	7,2	92,8
от выкупа арендованного государственного и муниципального имущества	18186	-	11412	6774	100	-	62,8	37,2
от продажи зданий, строений, объектов, строительство которых не завершено	1230	-	-	1230	100	-	-	100
от продажи иного имущества	26007	-	7934	1807,3	100	-	-	69,5

¹⁾ По состоянию на дату приватизации.

²⁾ Включая средства, поступившие от приватизации государственного и муниципального имущества, приватизированных в предыдущие годы.

12.14. ПРИВАТИЗАЦИЯ ЖИЛИЩНОГО ФОНДА

	2009	2010	2011	Всего с начала приватизации по состоянию на 1 января 2012 г.
Число приватизированных квартир, единиц	5330	3453	2140	x
Их общая площадь, тыс. м ²	262,0	167,6	96,0	x
Удельный вес приватизированных квартир в общем числе квартир, подлежащих приватизации, процентов	72,3	72,9	77,2	77,2

МЕТОДОЛОГИЧЕСКИЕ ПОЯСНЕНИЯ

Территориальный раздел статистического регистра хозяйствующих субъектов Росстата - государственная информационная система, состоящая из организационно упорядоченной совокупности документов и информационных технологий, обеспечивающих учет и идентификацию предприятий, организаций, их филиалов и представительств, проходящих государственную регистрацию на территории Российской Федерации.

Учет указанных хозяйствующих субъектов осуществляется в Статрегистре Росстата по их местонахождению территориальными органами государственной статистики во взаимодействии с органами государственной регистрации, а также с органами исполнительной власти и другими юридическими лицами, наделенными правами создания предприятий и контроля за их деятельностью, на основании зарегистрированных учредительных документов.

Статрегистр Росстата обеспечивает возможность получения данных о числе субъектов хозяйственной деятельности по регионам, отраслям, формам собственности, организационно-правовым формам.

Государственной собственностью в Российской Федерации является имущество, принадлежащее на праве собственности Российской Федерации (федеральная собственность), и имущество, принадлежащее на праве собственности субъектам Российской Федерации - республикам, краям, областям, городам федерального значения, автономной области, автономным округам (собственность субъектов Российской Федерации).

Земля и другие природные ресурсы, не находящиеся в собственности граждан, юридических лиц либо муниципальных образований, являются государственной собственностью.

Имущество, принадлежащее на праве собственности городским и сельским поселениям, а также другим муниципальным образованиям, является **муниципальной собственностью**.

Частной собственностью является имущество, принадлежащее на праве собственности гражданам и юридическим лицам, за исключением отдельных видов имущества, которое в соответствии с законом не может принадлежать гражданам или юридическим лицам.

Граждане и юридические лица являются собственниками имущества, переданного им в качестве вкладов (взносов) их учредителями (участниками, членами), а также имущества, приобретенного ими по иным основаниям.

Собственностью общественных и религиозных организаций (объединений) является имущество, принадлежащее на праве собственности общественным и религиозным организациям (объединениям).

В оборот организаций включается стоимость отгруженных товаров собственного производства, работ и услуг, выполненных собственными силами, а также выручка от продажи приобретенных ранее на стороне товаров (без налога на добавленную стоимость, акцизов и аналогичных обязательных платежей).

Объем отгруженных товаров собственного производства представляет собой стоимость тех товаров, которые произведены данным юридическим лицом и фактически отгружены или отпущены в порядке продажи, а также прямого обмена на сторону (другим юридическим или физическим лицам) в отчетном периоде, независимо от того, поступили деньги на счет продавца или нет.

Данные по этому показателю представляют совокупность организаций с соответствующим основным видом деятельности и отражают коммерческую деятельность организаций.

К субъектам малого предпринимательства (с 2008г. в соответствии с Федеральным законом от 24 июля 2007г. №209-ФЗ «О развитии малого и среднего предпринимательства в Российской Федерации» ст.4) относятся внесенные в единый государственный реестр юридических лиц потребительские кооперативы и коммерческие организации (за исключением государственных и муниципальных унитарных предприятий), соответствующие следующим условиям:

1) суммарная доля участия Российской Федерации, субъектов Российской Федерации, муниципальных образований, иностранных юридических лиц, иностранных граждан, общественных и религиозных организаций (объединений), благотворительных и иных фондов в уставном (складочном) капитале (паевом фонде) указанных юридических лиц не должна превышать 25% (за исключением активов инвестиционных фондов и закрытых паевых инвестиционных фондов), доля участия, принадлежащая одному или нескольким юридическим лицам, не являющимися субъектами малого и среднего предпринимательства, не должна превышать 25%.

2) средняя численность работников за предшествующий календарный год не должна превышать 100 человек, среди малых предприятий выделяются микропредприятия с численностью работников до 15 человек.

Средняя численность работников малого предприятия за календарный год определяется с учетом всех его работни-

ков, в том числе работающих по гражданско-правовым договорам или по совместительству с учетом реально отработанного времени, также работников представительств, филиалов и других обособленных подразделений малого предприятия.

Выборочные статистические обследования малых предприятий охватывают потребительские кооперативы, которые в рамках своей основной уставной деятельности занимаются хозяйственной деятельностью, получая прибыль.

Порядок осуществления выборочных обследований малых предприятий установлен Постановлением Правительства Российской Федерации от 16 февраля 2008г. №79 «О порядке проведения выборочных статистических наблюдений за деятельностью субъектов малого и среднего предпринимательства».

Выборочная совокупность малых предприятий формируется методом расслоенного случайного отбора. Число единиц наблюдения по субъектам Российской Федерации определяется исходя из того, что значение коэффициента вариации оценки по признаку размещения «выручка (нетто) от продажи товаров, продукции, работ, услуг» не должна превышать 5 %. Оценка точности данных выборочного обследования малых предприятий осуществляется на основе рассчитываемых на региональном и федеральном уровнях коэффициентов вариации показателей форм отчетности.

13. ДОБЫВАЮЩИЕ, ОБРАБАТЫВАЮЩИЕ И ОСУЩЕСТВЛЯЮЩИЕ ПРОИЗВОДСТВО И РАСПРЕДЕЛЕНИЕ ЭЛЕКТРОЭНЕРГИИ, ГАЗА И ВОДЫ ПРОИЗВОДСТВА



Общэкономические показатели

13.1.	Отдельные показатели видов экономической деятельности.	185
13.2.	Индексы производства по отдельным видам экономической деятельности	185
13.3.	Структура объема отгруженных товаров собственного производства, выполненных работ и услуг собственными силами по отдельным видам экономической деятельности.	186
13.4.	Структура отдельных показателей видов экономической деятельности по формам собственности в 2011 году.	187
13.5.	Уровень использования среднегодовой производственной мощности организаций по выпуску отдельных видов продукции добывающих и обрабатывающих производств.	187
13.6.	Удельный расход электроэнергии на производство отдельных видов продукции и работ	188
13.7.	Основные фонды по видам экономической деятельности	189

Основные показатели работы организаций отдельных видов экономической деятельности

13.8.	Основные показатели работы организаций по виду экономической деятельности «добыча полезных ископаемых»	190
13.9.	Основные показатели работы организаций по виду экономической деятельности «производство пищевых продуктов, включая напитки, и табака»	190
13.10.	Основные показатели работы организаций по виду деятельности «текстильное и швейное производство»	191
13.11.	Основные показатели работы организаций по виду экономической деятельности «производство кожи, изделий из кожи и производство обуви»	192
13.12.	Основные показатели работы организаций по виду экономической деятельности «обработка древесины и производство изделий из дерева»	192

13.13.	Основные показатели работы организаций по виду экономической деятельности «целлюлозно-бумажное производство, издательская и полиграфическая деятельность»	192
13.14.	Основные показатели работы организаций по виду экономической деятельности «химическое производство»	193
13.15.	Основные показатели работы организаций по виду экономической деятельности «производство резиновых и пластмассовых изделий» ..	193
13.16.	Основные показатели работы организаций по виду экономической деятельности «производство прочих неметаллических минеральных продуктов»	193
13.17.	Основные показатели работы организаций по виду экономической деятельности «металлургическое производство и производство готовых металлических изделий»	194
13.18.	Основные показатели работы организаций по виду экономической деятельности «производство машин и оборудования»	194
13.19.	Основные показатели работы организаций по виду экономической деятельности «производство электрооборудования, электронного и оптического оборудования»	195
13.20.	Основные показатели работы организаций по виду экономической деятельности «производство транспортных средств и оборудования».	195
13.21.	Основные показатели работы организаций по виду экономической деятельности «производство и распределение электроэнергии, газа и воды»	195

Методологические пояснения	196
----------------------------	-----

ОБЩЕЭКОНОМИЧЕСКИЕ ПОКАЗАТЕЛИ

13.1. ОТДЕЛЬНЫЕ ПОКАЗАТЕЛИ ВИДОВ ЭКОНОМИЧЕСКОЙ ДЕЯТЕЛЬНОСТИ

	Число действующих организаций (на конец года) ¹⁾			Объем отгруженных товаров собствен- ного производства, выполненных работ и услуг собственными силами (в факти- чески действовавших ценах), млн. руб.		
	2009	2010	2011	2009	2010	2011
Добыча полезных ископаемых	143	133	165	14661	9269	12808
в том числе:						
добыча топливно-энергетических полезных ископаемых	16	14	16	7961	966	1761
добыча полезных ископаемых, кроме топливно- энергетических	127	119	149	6700	8303	11047
Обрабатывающие производства	926	919	997	31817	40081	51038
в том числе:						
производство пищевых продуктов, включая напитки, и табака	249	264	277	5292	6181	6956
текстильное и швейное производство	52	51	53	148	209	104
производство кожи, изделий из кожи и производство обуви	4	4	4	35	58	74
обработка древесины и производство изделий из дерева	138	124	142	555	572	445
целлюлозно-бумажное производство, издательская и полиграфическая деятельность	122	120	123	1807	2104	2256
химическое производство	22	19	16	156	119	116
производство резиновых и пластмассовых изделий	32	33	46	264	434	330
производство прочих неметаллических минеральных продук- тов	89	84	96	1788	2063	3032
металлургическое производство и производство готовых металлических изделий	45	42	49	1588	2531	2329
производство машин и оборудования	55	55	63	885	513	1223
производство электрооборудования, электронного и оптического оборудования	44	41	50	717	925	1077
производство транспортных средств и оборудования	18	20	21	18348	24082	32644
прочие производства	56	61	55	234	290	369
Производство и распределение электроэнергии, газа и воды	423	401	429	12768	15558	19826
в том числе:						
производство, передача и распределение электроэнергии, газа, пара и горячей воды	314	290	324	12182	14778	19093
сбор, очистка и распределение воды	109	111	105	586	780	733

¹⁾ Данные приведены по числу организаций и территориально-обособленных подразделений.

13.2. ИНДЕКСЫ ПРОИЗВОДСТВА ПО ОТДЕЛЬНЫМ ВИДАМ ЭКОНОМИЧЕСКОЙ ДЕЯТЕЛЬНОСТИ (в процентах к предыдущему году)

	2009	2010	2011
Добыча полезных ископаемых, обрабатывающие производства, производство и распределение электроэнергии, газа и воды	98,3	122,1	113,7
В том числе:			
Добыча полезных ископаемых	93,3	97,5	116,6
из нее:			
добыча топливно-энергетических полезных ископаемых	109,3	156,5	157,0
добыча полезных ископаемых, кроме топливно- энергетических	93,2	94,2	112,8
Обрабатывающие производства	108,8	132,3	116,8
из них:			
производство пищевых продуктов, включая напитки, и табака	122,7	126,6	96,4
текстильное и швейное производство	91,2	124,7	87,5
производство кожи, изделий из кожи и производство обу- ви	58,0	120,7	108,0
обработка древесины и производство изделий из дерева	125,7	115,0	93,5
целлюлозно-бумажное производство; издательская и полиграфическая деятельность	96,1	104,9	96,5
химическое производство	152,0	100,7	113,7

Продолжение таб.13.2

	2009	2010	2011
производство резиновых и пластмассовых изделий	87,9	111,9	135,4
производство прочих неметаллических минеральных продуктов	67,9	119,4	157,9
металлургическое производство и производство готовых металлических изделий	37,3	220,7	114,1
производство машин и оборудования
производство электрооборудования, электронного и оптического оборудования	22,0	263,4	125,7
производство транспортных средств и оборудования	126,0	132,7	116,2
прочие производства	78,6	107,5	50,5
Производство и распределение электроэнергии, газа и воды	80,3	110,5	97,0

13.3. СТРУКТУРА ОБЪЕМА ОТГРУЖЕННЫХ ТОВАРОВ СОБСТВЕННОГО ПРОИЗВОДСТВА, ВЫПОЛНЕННЫХ РАБОТ И УСЛУГ СОБСТВЕННЫМИ СИЛАМИ ПО ОТДЕЛЬНЫМ ВИДАМ ЭКОНОМИЧЕСКОЙ ДЕЯТЕЛЬНОСТИ
(в процентах к итогу)

	2011
Добыча полезных ископаемых	100
из них:	
добыча топливно–энергетических полезных ископаемых	13,7
добыча полезных ископаемых, кроме топливно–энергетических	86,3
Обрабатывающие производства	100
из них:	
производство пищевых продуктов, включая напитки, и табака	13,6
текстильное и швейное производство	0,2
производство кожи, изделий из кожи и производство обуви	0,1
обработка древесины и производство изделий из дерева	0,9
целлюлозно-бумажное производство; издательская и полиграфическая деятельность	4,4
химическое производство	0,2
производство резиновых и пластмассовых изделий	0,6
производство прочих неметаллических минеральных продуктов	5,9
металлургическое производство и производство готовых металлических изделий	4,6
производство машин и оборудования	2,4
производство электрооборудования, электронного и оптического оборудования	2,1
производство транспортных средств и оборудования	64,0
прочие производства	0,7
Производство и распределение электроэнергии, газа и воды	100
в том числе:	
производство, передача и распределение электроэнергии, газа, пара и горячей воды	96,3
сбор, очистка и распределение воды	3,7

**13.4. СТРУКТУРА ОТДЕЛЬНЫХ ПОКАЗАТЕЛЕЙ ВИДОВ ЭКОНОМИЧЕСКОЙ ДЕЯТЕЛЬНОСТИ
ПО ФОРМАМ СОБСТВЕННОСТИ в 2011 году**
(в процентах к итогу)

	Число организаций и территориально-обособленных подразделений	Отгружено товаров собствен- ного производства, выполне- но работ и услуг собственны- ми силами
Добыча полезных ископаемых - всего	100	100
в том числе по формам собственности:		
собственность общественных и религиозных организаций (объединений)	1,2	1,5
частная собственность	96,0	41,1
смешанная российская собственность	-	-
собственность потребительской кооперации	-	-
иностранная собственность	-	-
совместная российская и иностранная собственность	2,2	52,1
собственность государственных корпораций	0,6	5,3
Обрабатывающие производства - всего	100	100
в том числе по формам собственности:		
государственная собственность	8,4	1,0
муниципальная собственность	2,4	0,0
собственность общественных и религиозных организаций (объединений)	0,7	0,0
частная собственность	82,2	80,1
смешанная российская собственность	1,3	14,2
собственность потребительской кооперации	2,0	0,2
иностранная собственность	1,1	0,1
совместная российская и иностранная собственность	1,9	4,4
Производство и распределение электроэнергии, газа и воды	100	100
в том числе по формам собственности:		
государственная собственность	8,6	1,3
муниципальная собственность	23,7	3,8
собственность общественных и религиозных организаций	1,0	0,0
частная собственность	63,0	61,6
смешанная российская собственность	3,0	32,9
совместная российская и иностранная собственность	0,7	0,4

**13.5. УРОВЕНЬ ИСПОЛЬЗОВАНИЯ СРЕДНЕГОДОВОЙ ПРОИЗВОДСТВЕННОЙ МОЩНОСТИ
ОРГАНИЗАЦИЙ ПО ВЫПУСКУ ОТДЕЛЬНЫХ ВИДОВ ПРОДУКЦИИ
ДОБЫВАЮЩИХ И ОБРАБАТЫВАЮЩИХ ПРОИЗВОДСТВ¹⁾**
(в процентах)

	2010	2011
Добыча полезных ископаемых		
Уголь	6	87
Материалы строительные нерудные	34	28
Пески природные	40	54
Галька, гравий, щебень	27	26
Производство пищевых продуктов, включая напитки, и табака		
Хлеб и хлебобулочные изделия	84	80
Кондитерские изделия	34	26
Макаронные изделия	54	11
Пиво	36	36
Водка и ликероводочные изделия	35	57
Флодоовощные консервы	68	69
Мясо (в парном весе)	7	53
Колбасные изделия	62	57

Продолжение табл. 13.5

	2010	2011
Консервы мясные	72	46
Масло сливочное и пасты масляные	17	9
Цельномолочная продукция (в пересчете на молоко)	36	37
Мука	6	5
Крупа	47	4
Производство кожи, изделий из кожи и производство обуви		
Обувь	56	-
Обувь валяная	56	-
Обработка древесины и производство изделий из дерева		
Пиломатериалы	35	20
Целлюлозно-бумажное производство, издательская и полиграфическая деятельность		
Бумага
Картон	54	48
Производство прочих неметаллических минеральных продуктов		
Цемент	53	68
Сборные железобетонные конструкции и изделия	49	64
Листы асбестоцементные (шифер)	44	50
Металлургическое производство и производство готовых металлических изделий		
Сталь	67	76
Производство машин и оборудования, электрооборудования, электронного и оптического оборудования, транспортных средств и оборудования		
Электродвигатели переменного тока с высотой оси вращения 63-355 мм	8	4
Вертолеты	66	73

¹⁾ В соответствии с Общероссийским классификатором продукции по видам экономической деятельности (ОКПД).

**13.6. УДЕЛЬНЫЙ РАСХОД ЭЛЕКТРОЭНЕРГИИ НА ПРОИЗВОДСТВО
ОТДЕЛЬНЫХ ВИДОВ ПРОДУКЦИИ И РАБОТ**
(киловатт-часов на единицу произведенной продукции)

	2009	2010	2011
Добыча угля, тонн	6	6	8
Целлюлоза, тонн	301	339	309
Картон, тонн	602	935	624
Цемент, тыс. тонн	163	169	136
Мясо, включая субпродукты 1 категории, тонн	1253	1119	1535
Хлеб и хлебобулочные изделия, тонн	592	377	343
Электротяга трамваев, тыс. ткм. брут	134	128	140

13.7. ОСНОВНЫЕ ФОНДЫ ПО ВИДАМ ЭКОНОМИЧЕСКОЙ ДЕЯТЕЛЬНОСТИ¹⁾

	2009	2010	2011
Добыча полезных ископаемых			
Наличие основных фондов (по полной учетной стоимости; на конец года), млн. руб.	7490,1	10878,4	14274,7
Структура основных фондов по видам, в процентах от наличия основных фондов на конец года:	100	100	100
здания	15,3	10,4	13,0
сооружения	36,2	32,8	30,5
машины и оборудование	30,0	41,1	40,2
транспортные средства	17,9	15,2	15,9
прочие	0,6	0,5	0,4
Степень износа основных фондов на конец года, процентов	44,3	36,0	35,2
Удельный вес полностью изношенных основных фондов, в процентах от общего объема основных фондов	11,2	12,4	14,7
Ввод в действие основных фондов (в фактически действовавших ценах), млн. руб.	1595,1	4253,9	3083,7
Ликвидация основных фондов (в фактически действовавших ценах), млн. руб.	111,8	79,4	51,1
Обрабатывающие производства			
Наличие основных фондов (по полной учетной стоимости; на конец года), млн. руб.	7346,3	8037,4	9840,4
Структура основных фондов по видам, в процентах от наличия основных фондов на конец года:	100	100	100
здания	33,3	30,9	26,2
сооружения	11,0	10,7	9,2
машины и оборудование	50,1	51,0	56,3
транспортные средства	4,1	6,0	7,1
прочие	1,5	1,4	1,2
Степень износа основных фондов на конец года, процентов	38,6	42,2	42,2
Удельный вес полностью изношенных основных фондов, в процентах от общего объема основных фондов	13,6	13,6	14,8
Ввод в действие основных фондов (в фактически действовавших ценах), млн. руб.	565,5	803,0	1318,3
Ликвидация основных фондов (в фактически действовавших ценах), млн. руб.	86,6	43,5	46,1
Производство и распределение электроэнергии, газа и воды			
Наличие основных фондов (на конец года; по полной учетной стоимости), млн. руб.	14332,0	17935,0	25752,9
Структура основных фондов по видам, в процентах от наличия основных фондов на конец года:	100	100	100
здания	19,5	15,6	11,1
сооружения	49,9	57,3	55,5
машины и оборудование	29,0	25,4	31,8
транспортные средства	1,4	1,4	1,2
прочие	0,2	0,3	0,4
Степень износа основных фондов на конец года, процентов	27,9	34,7	37,9
Удельный вес полностью изношенных основных фондов, в процентах от общего объема основных фондов	1,5	2,3	3,0
Ввод в действие основных фондов (в фактически действовавших ценах), млн. руб.	622,8	800,6	3847,3
Ликвидация основных фондов (в фактически действовавших ценах), млн. руб.	33,5	85,9	37,7

¹⁾ По крупным и средним коммерческим организациям.

ОСНОВНЫЕ ПОКАЗАТЕЛИ РАБОТЫ ОРГАНИЗАЦИЙ ОТДЕЛЬНЫХ ВИДОВ ЭКОНОМИЧЕСКОЙ ДЕЯТЕЛЬНОСТИ

13.8. ОСНОВНЫЕ ПОКАЗАТЕЛИ РАБОТЫ ОРГАНИЗАЦИЙ ПО ВИДУ ЭКОНОМИЧЕСКОЙ ДЕЯТЕЛЬНОСТИ «ДОБЫЧА ПОЛЕЗНЫХ ИСКОПАЕМЫХ»

	2009	2010	2011
Число действующих организаций (на конец года) ¹⁾	143	165	179
Объем отгруженных товаров собственного производства, выполненных работ и услуг собственными силами, млн. руб.	14661,0	9268,8	12808,0
Индекс производства, в процентах к предыдущему году	93,3	97,5	116,6
Среднегодовая численность работников организаций, тыс. человек	7,6	7,8	7,8
Сальдированный финансовый результат (прибыль минус убыток) ²⁾ , млн. руб.	1031,5	2378,0	7928,8
Рентабельность проданных товаров, продукции (работ, услуг) ²⁾ , процентов	36,8	29,0	46,9
Добыча:			
уголь, тыс. т	653	1056,3	1662,4
золото ³⁾	101,7	91,6	110,9

¹⁾ Данные приведены по числу организаций и территориально-обособленных подразделений.

²⁾ По данным бухгалтерской отчетности.

³⁾ В процентах к предыдущему году.

13.9. ОСНОВНЫЕ ПОКАЗАТЕЛИ РАБОТЫ ОРГАНИЗАЦИЙ ПО ВИДУ ЭКОНОМИЧЕСКОЙ ДЕЯТЕЛЬНОСТИ «ПРОИЗВОДСТВО ПИЩЕВЫХ ПРОДУКТОВ, ВКЛЮЧАЯ НАПИТКИ, И ТАБАКА»

	2009	2010	2011
Число действующих организаций (на конец года) ¹⁾	249	277	243
Объем отгруженных товаров собственного производства, выполненных работ и услуг собственными силами, млн. руб.	5292,3	6181,1	6956,0
Индекс производства, в процентах к предыдущему году	122,7	126,6	96,4
Среднегодовая численность работников организаций, тыс. человек	4,2	4,8	4,8
Сальдированный финансовый результат (прибыль минус убыток) ²⁾ , млн. руб.	-1242,4	60,0	72,1
Рентабельность проданных товаров, продукции (работ, услуг) ²⁾ , процентов	6,3	5,4	6,1
Производство:			
хлеб и хлебобулочные изделия, тыс. т	37,3	38,3	38,5
кондитерские изделия ³⁾ , т	8370	7545	7532
макаронные изделия, т	9790	5974	51
водка и ликероводочные изделия, тыс. дкл	1406	1390	1368
вина виноградные, тыс. дкл	14,0	9,6	-
пиво, тыс. дкл	225	176	209
безалкогольные напитки, тыс. дкл	1018	481	980
воды минеральные, тыс. полулитров	2667	2805	3451
консервы, тыс. условных банок	21781	22390	17179
мясные и мясорастительные	20019	21018	15357
консервы и пресервы рыбные	162	131	79
овощные	1577	1709	1787
томатные	-	2	1
плодовые и ягодные	23	65	36
мясо, включая субпродукты I категории, т	3330	4908	3776

Продолжение таб.13.9

	2009	2010	2011
колбасные изделия, т	7452	11098	13805
мясные полуфабрикаты, т	5655	6329	7404
цельномолочная продукция (в пересчете на молоко), тыс. т	9,7	10,8	11,1
сыры жирные (включая брынзу), т	99	78	82
товарная пищевая рыбная продукция, (включая рыбные консервы), т	3661	3040	2933
мука, тыс. т	6,8	3,0	0,9
крупа, т	63	2204	670
комбикорма, тыс. т	11,7	11,3	9,8

¹⁾ Данные приведены по числу организаций и территориально-обособленных подразделений.²⁾ По данным бухгалтерской отчетности.³⁾ Без продукции организаций общественного питания.

**13.10. ОСНОВНЫЕ ПОКАЗАТЕЛИ РАБОТЫ ОРГАНИЗАЦИЙ
ПО ВИДУ ЭКОНОМИЧЕСКОЙ ДЕЯТЕЛЬНОСТИ «ТЕКСТИЛЬНОЕ И ШВЕЙНОЕ ПРОИЗВОДСТВО»**

	2009	2010	2011
Число действующих организаций (на конец года) ¹⁾	52	53	59
Объем отгруженных товаров собственного производства, выполненных работ и услуг собственными силами, млн. руб.	148,4	209,4	104,0
Индекс производства, в процентах к предыдущему году	91,2	124,7	87,5
Среднегодовая численность работников организаций, тыс. человек	0,5	0,5	0,5
Сальдированный финансовый результат (прибыль минус убыток) ²⁾ , млн. руб.	2,5	3,9	3,3
Рентабельность проданных товаров, продукции (работ, услуг) ²⁾ , процентов	2,3	0,3	-1,9
Производство:			
трикотажные изделия, тыс. шт.	1064	1168	1264
швейные изделия, тыс. шт.:			
костюмы	1,3	1,0	0,7
платья (включая сарафаны и халаты)	5,4	11,3	8,3
юбки	0,3	0,2	0,3
брюки	0,4	0,2	0,3
блузки	2,3	61,2	62,3
спецодежда	7,1	8,5	7,3

¹⁾ Данные приведены по числу организаций и территориально-обособленных подразделений.²⁾ По данным бухгалтерской отчетности.

**13.11. ОСНОВНЫЕ ПОКАЗАТЕЛИ РАБОТЫ ОРГАНИЗАЦИЙ ПО ВИДУ ЭКОНОМИЧЕСКОЙ ДЕЯТЕЛЬНОСТИ
«ПРОИЗВОДСТВО КОЖИ, ИЗДЕЛИЙ ИЗ КОЖИ И ПРОИЗВОДСТВО ОБУВИ»**

	2009	2010	2011
Число действующих организаций (на конец года) ¹⁾	4	4	4
Объем отгруженных товаров собственного производства, выполненных работ и услуг собственными силами, млн. руб.	34,7	57,5	74,4
Индекс производства, в процентах к предыдущему году	58,0	120,7	108,0
Среднегодовая численность работников организаций, тыс. человек	0,1	0,1	0,1
Сальдированный финансовый результат (прибыль минус убыток) ²⁾ , млн. руб.	3,0	1,0	4,3
Рентабельность проданных товаров, продукции (работ, услуг) ²⁾ , процентов	13,5	70,9	8,1
Производство:			
обувь кожаная, тыс. пар	0,02	1,8	6,6
валяная и фетровая обувь, тыс. пар	104	128,4	140,6

¹⁾ Данные приведены по числу организаций и территориально-обособленных подразделений.²⁾ По данным бухгалтерской отчетности.**13.12. ОСНОВНЫЕ ПОКАЗАТЕЛИ РАБОТЫ ОРГАНИЗАЦИЙ ПО ВИДУ ЭКОНОМИЧЕСКОЙ ДЕЯТЕЛЬНОСТИ
«ОБРАБОТКА ДРЕВЕСИНЫ И ПРОИЗВОДСТВО ИЗДЕЛИЙ ИЗ ДЕРЕВА»**

	2009	2010	2011
Число действующих организаций (на конец года) ¹⁾	138	142	122
Объем отгруженных товаров собственного производства, выполненных работ и услуг собственными силами, млн. руб.	554,7	571,9	445,0
Индекс производства, в процентах к предыдущему году	125,7	115,0	93,9
Среднегодовая численность работников организаций, тыс. человек	0,8	0,9	0,7
Сальдированный финансовый результат (прибыль минус убыток) ²⁾ , млн. руб.	-3,4	0,2	1,3
Рентабельность проданных товаров, продукции (работ, услуг) ²⁾ , процентов	-1,4	1,0	9,4
Производство:			
пиломатериалы, включая пиломатериалы из давальческого сырья, тыс. м ³	219	252	244
оконные блоки, тыс. м ²	3,7	0,2	0,4
дверные блоки, тыс. м ²	10,7	1,6	0,5

¹⁾ Данные приведены по числу организаций и территориально-обособленных подразделений.²⁾ По данным бухгалтерской отчетности.**13.13. ОСНОВНЫЕ ПОКАЗАТЕЛИ РАБОТЫ ОРГАНИЗАЦИЙ ПО ВИДУ ЭКОНОМИЧЕСКОЙ ДЕЯТЕЛЬНОСТИ
«ЦЕЛЛЮЛОЗНО-БУМАЖНОЕ ПРОИЗВОДСТВО; ИЗДАТЕЛЬСКАЯ И ПОЛИГРАФИЧЕСКАЯ ДЕЯТЕЛЬНОСТЬ»**

	2009	2010	2011
Число действующих организаций (на конец года) ¹⁾	122	123	121
Объем отгруженных товаров собственного производства, выполненных работ и услуг собственными силами, млн. руб.	1807,4	2103,8	2256,4
Индекс производства, в процентах к предыдущему году	96,1	104,9	96,5
Среднегодовая численность работников организаций, тыс. человек	2,9	2,7	2,7
Сальдированный финансовый результат (прибыль минус убыток) ²⁾ , млн. руб.	-16,6	95,1	191,6
Рентабельность проданных товаров, продукции (работ, услуг) ²⁾ , процентов	1,5	11,6	11,7
Производство:			
целлюлоза (по варке), включая полуцеллюлозу и химическую древесную массу, тыс. т	100	94	86

Продолжение таб.13.13

	2009	2010	2011
бумага, тыс. т	5,3	5,4	4,1
картон (включая бумагу для гофрирования), тыс. т	95	90	80

¹⁾ Данные приведены по числу организаций и территориально-обособленных подразделений²⁾ По данным бухгалтерской отчетности.

13.14. ОСНОВНЫЕ ПОКАЗАТЕЛИ РАБОТЫ ОРГАНИЗАЦИЙ ПО ВИДУ ЭКОНОМИЧЕСКОЙ ДЕЯТЕЛЬНОСТИ «ХИМИЧЕСКОЕ ПРОИЗВОДСТВО»

	2009	2010	2011
Число действующих организаций (на конец года) ¹⁾	22	16	12
Объем отгруженных товаров собственного производства, выполненных работ и услуг собственными силами, млн. руб.	155,5	118,5	116,5
Индекс производства, в процентах к предыдущему году	152,0	100,7	113,7
Среднегодовая численность работников организаций, тыс. человек	0,1	0,1	0,1
Сальдированный финансовый результат (прибыль минус убыток) ²⁾ , млн. руб.	-	-	-
Рентабельность проданных товаров, продукции (работ, услуг) ²⁾ , процентов	-	-	-
Производство:			
канифоль, т	735	921	510
скипидар, т	464	320	254

¹⁾ Данные приведены по числу организаций и территориально-обособленных подразделений.²⁾ По данным бухгалтерской отчетности.

13.15. ОСНОВНЫЕ ПОКАЗАТЕЛИ РАБОТЫ ОРГАНИЗАЦИЙ ПО ВИДУ ЭКОНОМИЧЕСКОЙ ДЕЯТЕЛЬНОСТИ «ПРОИЗВОДСТВО РЕЗИНОВЫХ И ПЛАСТМАССОВЫХ ИЗДЕЛИЙ»

	2009	2010	2011
Число действующих организаций (на конец года) ¹⁾	32	46	48
Объем отгруженных товаров собственного производства, выполненных работ и услуг собственными силами, млн. руб.	264,4	434,4	330,4
Индекс производства, в процентах к предыдущему году	87,9	111,9	135,4
Среднегодовая численность работников организаций, тыс. человек	0,2	0,2	0,2
Сальдированный финансовый результат (прибыль минус убыток) ²⁾ , млн. руб.	3,3	12,1	-1,5
Рентабельность проданных товаров, продукции (работ, услуг) ²⁾ , процентов	6,1	9,9	-3,8

¹⁾ Данные приведены по числу организаций и территориально-обособленных подразделений.²⁾ По данным бухгалтерской отчетности.

13.16. ОСНОВНЫЕ ПОКАЗАТЕЛИ РАБОТЫ ОРГАНИЗАЦИЙ ПО ВИДУ ЭКОНОМИЧЕСКОЙ ДЕЯТЕЛЬНОСТИ «ПРОИЗВОДСТВО ПРОЧИХ НЕМЕТАЛЛИЧЕСКИХ МИНЕРАЛЬНЫХ ПРОДУКТОВ»

	2009	2010	2011
Число действующих организаций (на конец года) ¹⁾	89	96	96
Объем отгруженных товаров собственного производства, выполненных работ и услуг собственными силами, млн. руб.	1788,4	2062,5	3032,5
Индекс производства, в процентах к предыдущему году	67,9	119,4	157,9
Среднегодовая численность работников организаций, тыс. человек	1,9	1,8	1,8
Сальдированный финансовый результат (прибыль минус убыток) ²⁾ , млн. руб.	179,3	103,5	158,1
Рентабельность проданных товаров, продукции (работ, услуг) ²⁾ , процентов	11,5	5,7	11,7

Продолжение таб. 13.16

	2009	2010	2011
Производство:			
цемент, тыс. т	295	357	471
сборные железобетонные конструкции и изделия, тыс. м ³	48,8	77,2	81,6
кирпич строительный, млн. усл. кирпича	27	14	0,2
листы асбестоцементные (шифер), млн. условных плиток	29	34	39

¹⁾ Данные приведены по числу организаций и территориально-обособленных подразделений.²⁾ По данным бухгалтерской отчетности.

**13.17. ОСНОВНЫЕ ПОКАЗАТЕЛИ РАБОТЫ ОРГАНИЗАЦИЙ
ПО ВИДУ ЭКОНОМИЧЕСКОЙ ДЕЯТЕЛЬНОСТИ «МЕТАЛЛУРГИЧЕСКОЕ ПРОИЗВОДСТВО
И ПРОИЗВОДСТВО ГОТОВЫХ МЕТАЛЛИЧЕСКИХ ИЗДЕЛИЙ»**

	2009	2010	2011
Число действующих организаций (на конец года) ¹⁾	45	49	42
Объем отгруженных товаров собственного производства, выполненных работ и услуг собственными силами, млн. руб.	1588,0	2531,3	2325,0
Индекс производства, в процентах к предыдущему году	37,3	220,7	114,1
Среднегодовая численность работников организаций, тыс. человек	2,1	2,2	2,0
Сальдированный финансовый результат (прибыль минус убыток) ²⁾ , млн. руб.	-248,3	57,2	29,7
Рентабельность проданных товаров, продукции (работ, услуг) ²⁾ процентов	-2,8	8,3	6,3
Производство			
сталь, т	7197	10165	11482

¹⁾ Данные приведены по числу организаций и территориально-обособленных подразделений.²⁾ По данным бухгалтерской отчетности.

**13.18. ОСНОВНЫЕ ПОКАЗАТЕЛИ РАБОТЫ ОРГАНИЗАЦИЙ ПО ВИДУ ЭКОНОМИЧЕСКОЙ ДЕЯТЕЛЬНОСТИ
«ПРОИЗВОДСТВО МАШИН И ОБОРУДОВАНИЯ»**

	2009	2010	2011
Число действующих организаций (на конец года) ¹⁾	55	63	70
Объем отгруженных товаров собственного производства, выполненных работ и услуг собственными силами, млн. руб.	885,0	513,3	1191,9
Индекс производства, в процентах к предыдущему году
Среднегодовая численность работников организаций, тыс. человек	1,1	0,9	0,9
Сальдированный финансовый результат (прибыль минус убыток) ²⁾ , млн. руб.	26,3	12,2	2,7
Рентабельность проданных товаров, продукции (работ, услуг) ²⁾ процентов	5,2	3,6	1,8

¹⁾ Данные приведены по числу организаций и территориально-обособленных подразделений.²⁾ По данным бухгалтерской отчетности.

**13.19. ОСНОВНЫЕ ПОКАЗАТЕЛИ РАБОТЫ ОРГАНИЗАЦИЙ ПО ВИДУ ЭКОНОМИЧЕСКОЙ ДЕЯТЕЛЬНОСТИ
«ПРОИЗВОДСТВО ЭЛЕКТРООБОРУДОВАНИЯ, ЭЛЕКТРОННОГО И ОПТИЧЕСКОГО ОБОРУДОВАНИЯ»**

	2009	2010	2011
Число действующих организаций (на конец года) ¹⁾	44	50	53
Объем отгруженных товаров собственного производства, выполненных работ и услуг собственными силами, млн. руб.	717,0	925,0	1076,8
Индекс производства, в процентах к предыдущему году	22,0	263,4	125,7
Среднегодовая численность работников организаций, тыс. человек	1,9	1,8	1,8
Сальдированный финансовый результат (прибыль минус убыток) ²⁾ , млн. руб.	11,0	13,0	21,9
Рентабельность проданных товаров, продукции (работ, услуг) ²⁾ , процентов	5,8	6,0	6,7
Производство:			
электродвигатели переменного тока с высотой оси вращения 63-355 мм:			
штук	37	49	31
тыс. кВт	5	7	10
приборы, средства автоматизации и запасные части к ним, тыс. руб.	12563	41630	59736

¹⁾ Данные приведены по числу организаций и территориально-обособленных подразделений.

²⁾ По данным бухгалтерской отчетности.

**13.20. ОСНОВНЫЕ ПОКАЗАТЕЛИ РАБОТЫ ОРГАНИЗАЦИЙ ПО ВИДУ ЭКОНОМИЧЕСКОЙ ДЕЯТЕЛЬНОСТИ
«ПРОИЗВОДСТВО ТРАНСПОРТНЫХ СРЕДСТВ И ОБОРУДОВАНИЯ»**

	2009	2010	2011
Число действующих организаций (на конец года) ¹⁾	18	21	19
Объем отгруженных товаров собственного производства, выполненных работ и услуг собственными силами, млн. руб.	18347,9	24081,5	32643,8
Индекс производства, в процентах к предыдущему году	126,0	132,7	116,2
Среднегодовая численность работников организаций, тыс. человек	13,3	13,7	13,6
Сальдированный финансовый результат (прибыль минус убыток) ²⁾ , млн. руб.	3369,8	5620,7	7691,5
Рентабельность проданных товаров, продукции (работ, услуг) ²⁾ , процентов	34,9	39,3	41,7

¹⁾ Данные приведены по числу организаций и территориально-обособленных подразделений.

²⁾ По данным бухгалтерской отчетности.

**13.21. ОСНОВНЫЕ ПОКАЗАТЕЛИ РАБОТЫ ОРГАНИЗАЦИЙ ПО ВИДУ ЭКОНОМИЧЕСКОЙ ДЕЯТЕЛЬНОСТИ
«ПРОИЗВОДСТВО И РАСПРЕДЕЛЕНИЕ ЭЛЕКТРОЭНЕРГИИ, ГАЗА И ВОДЫ»**

	2009	2010	2011
Число действующих организаций (на конец года) ¹⁾	423	429	405
Объем отгруженных товаров собственного производства, выполненных работ и услуг собственными силами, млн. руб.	12768,1	15558,0	19826,0
Индекс производства, в процентах к предыдущему году	80,3	110,5	97,0
Среднегодовая численность работников организаций, тыс. человек	14,9	14,9	14,9
Сальдированный финансовый результат (прибыль минус убыток) ²⁾ , млн. руб.	4656,8	-13770,5	2426,4
Рентабельность проданных товаров, продукции (работ, услуг) ²⁾ , процентов	9,3	6,1	5,9
Производство электроэнергии, млн. кВт-ч	4220	4895	4789
в том числе произведенная тепловыми электростанциями	4220	4895	4789

¹⁾ Данные приведены по числу организаций и территориально-обособленных подразделений.

²⁾ По данным бухгалтерской отчетности.

МЕТОДОЛОГИЧЕСКИЕ ПОЯСНЕНИЯ

Индекс производства - относительный показатель, характеризующий изменение масштабов производства в сравниваемых периодах. Различают индивидуальные и сводные индексы производства. Индивидуальные индексы отражают изменение выпуска одного продукта и исчисляются как отношение объемов производства данного вида продукта в натурально-вещественном выражении в сравниваемых периодах. Сводный индекс производства характеризует совокупные изменения производства всех видов продукции и отражает изменение создаваемой в процессе производства стоимости в результате изменения только физического объема производимой продукции. Для исчисления сводного индекса производства индивидуальные индексы по конкретным видам продукции поэтапно агрегируются в индексы по видам деятельности, подгруппам, группам, подклассам, классам, подразделам и разделам. Индекс промышленного производства - агрегированный индекс производства по видам деятельности "добыча полезных ископаемых", "обрабатывающие производства", "производство и распределение электроэнергии, газа и воды".

Объем отгруженных товаров собственного производства, выполненных работ и услуг собственными силами - стоимость отгруженных или отпущенных в порядке продажи, а также прямого обмена (по договору мены) всех товаров собственного производства, работ и услуг, выполненных (оказанных) собственными силами. Объем отгруженных товаров представляет собой стоимость тех товаров, которые произведены данным юридическим лицом и фактически отгружены (переданы) в отчетном периоде на сторону (другим юридическим и физическим лицам), включая товары, сданные по акту заказчику на месте, независимо от того, поступили деньги на счет продавца или нет.

Объем работ и услуг, выполненных собственными силами, представляет стоимость работ и услуг, оказанных (выполненных) организацией другим юридическим и физическим лицам.

Данные приводятся в фактических отпускных ценах без налога на добавленную стоимость, акцизов и других аналогичных обязательных платежей.

Группировки по видам деятельности представляют совокупность соответствующих фактических видов деятельности, осуществляемых организациями, независимо от их основного вида деятельности.

Производственная мощность - максимально возможный выпуск продукции (за год, сутки, смену) или объем добычи и переработки сырья в номенклатуре и ассортименте. Определяется с учетом полного использования установленного режима работы производственного оборудования и производственных мощностей. Величину мощности по выпуску конкретного вида продукции, факторы ее изменения и уровень использования характеризует баланс производственной мощности.

По данным баланса производственной мощности рассчитываются среднегодовая производственная мощность, действовавшая в отчетном периоде, и процент ее использования. Процент использования производственной мощности - относительный показатель, характеризующий степень использования производственной мощности по выпуску отдельных видов продукции. Исчисляется как отношение фактического выпуска продукции к среднегодовой производственной мощности, действовавшей в отчетном периоде по выпуску этой продукции.

Производство продукции в натуральном выражении приводится, как правило, по валовому выпуску, т.е. включая продукцию, израсходованную на промышленно-производственные нужды внутри данной организации и выработанную из давальческого сырья. Давальческое сырье - это сырье, принадлежащее заказчику и переданное на промышленную переработку другим организациям для производства из него продукции в соответствии с заключенными договорами.

Приводятся данные о производстве важнейших видов продукции за 2009-2011 гг. в соответствии с Общероссийским классификатором продукции по видам экономической деятельности (ОКПД), введенным в статистическую практику с 1 января 2010 г. Сведения по данному показателю за период по 2009 г. включительно, сформированные в соответствии с ранее действовавшим Общероссийским классификатором продукции (ОКП), опубликованы в «Российском статистическом ежегоднике. 2010».

Сальдированный финансовый результат (прибыль минус убыток) - конечный финансовый результат, выявленный на основании бухгалтерского учета всех хозяйственных операций организаций. Представляет сумму прибыли (убытка) от продажи товаров, продукции (работ, услуг), основных средств, иного имущества организаций и чистых доходов от внебюджетных операций. Данные по сальдированному финансовому результату деятельности организаций в соответствии с ОКВЭД приводятся без субъектов малого предпринимательства, в фактически действовавших ценах, структуре и методологии соответствующих лет, начиная с 2003 г.

Рентабельность проданных товаров, продукции (работ, услуг) - соотношение между величиной сальдированного финансового результата (прибыль минус убыток) от продажи товаров, продукции (работ, услуг) и себестоимостью проданных товаров, продукции (работ, услуг). В том случае, если получен отрицательный сальдированный финансовый результат от продажи товаров, продукции (работ, услуг), имеет место убыточность.

14. СЕЛЬСКОЕ И ЛЕСНОЕ ХОЗЯЙСТВО

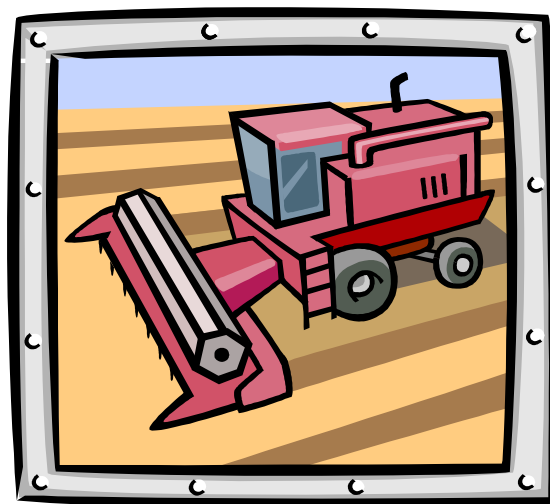

Основные показатели сельского хозяйства		14.19. Площадь плодово-ягодных насаждений.	206
14.1. Продукция сельского хозяйства по категориям хозяйств	199	14.20. Валовой сбор и урожайность плодов и ягод . .	206
14.2. Структура продукции сельского хозяйства по категориям хозяйств	199	Животноводство	
14.3. Индексы производства продукции сельского хозяйства по категориям хозяйств	199	14.21. Поголовье скота	206
14.4. Производство основных видов сельскохозяйственной продукции по категориям хозяйств	200	14.22. Поголовье скота по категориям хозяйств на 1 января 2012 года	206
14.5. Структура производства основных видов сельскохозяйственной продукции по категориям хозяйств	200	14.23. Структура поголовья скота по категориям хозяйств	207
14.6. Реализация основных продуктов сельскохозяйственными организациями	201	14.24. Поголовье птицы по категориям хозяйств. . . .	207
Материально-техническая база сельского хозяйства		14.25. Производство основных продуктов животноводства	207
14.7. Обеспеченность сельскохозяйственных организаций тракторами и комбайнами.	201	14.26. Производство скота и птицы на убой по районам Республики Бурятия.	208
14.8. Внесение минеральных удобрений под посевы в сельскохозяйственных организациях	202	14.27. Производство молока по районам Республики Бурятия.	208
14.9. Внесение органических удобрений под посевы в сельскохозяйственных организациях	202	14.28. Производство яиц по районам Республики Бурятия.	209
14.10. Потребление электроэнергии в сельскохозяйственных организациях	202	14.29. Расход кормов в животноводстве	209
14.11. Энергетические мощности в сельскохозяйственных организациях	202	14.30. Продуктивность скота и птицы	209
Растениеводство		Продовольственные ресурсы и их использование	
14.12. Посевные площади сельскохозяйственных культур	203	14.31. Ресурсы и использование картофеля	210
14.13. Посевные площади сельскохозяйственных культур по категориям хозяйств в 2011 году . .	203	14.32. Ресурсы и использование овощей.	210
14.14. Валовой сбор продуктов растениеводства . .	203	14.33. Ресурсы и использование мяса и мясопродуктов	210
14.15. Урожайность сельскохозяйственных культур	204	14.34. Ресурсы и использование молока и молокопродуктов.	211
14.16. Валовой сбор зерна (в весе после доработки) по районам Республики Бурятия	204	14.35. Ресурсы и использование яиц и яйцепродуктов	211
14.17. Валовой сбор картофеля по районам Республики Бурятия.	205	Лесное хозяйство	
14.18. Валовой сбор овощей по районам Республики Бурятия.	205	14.36. Лесные ресурсы	211
		14.37. Охрана и защита лесов	212
		14.38. Основные показатели работы организаций по виду экономической деятельности «Лесозаготовки»	212
		14.39. Сведения о ведении охотничьего хозяйства. по группам охотпользователей	212
		Методологические пояснения	213

В разделе содержится информация о структурных изменениях в сельскохозяйственном производстве, развитии индивидуального сектора на селе, состоянии растениеводства и животноводства, формировании рыночных отношений, основных продовольственных ресурсах и их использовании, материально-технической базе сельского хозяйства и др. Данные приводятся в целом по сельскому хозяйству и по категориям сельскохозяйственных производителей, по основным показателям - также в районном разрезе. Представлены сведения по лесному хозяйству.

ОСНОВНЫЕ ПОКАЗАТЕЛИ СЕЛЬСКОГО ХОЗЯЙСТВА

14.1. ПРОДУКЦИЯ СЕЛЬСКОГО ХОЗЯЙСТВА ПО КАТЕГОРИЯМ ХОЗЯЙСТВ

(в фактически действовавших ценах; миллионы рублей)

	2010	2011
	Хозяйства всех категорий	
Продукция сельского хозяйства	10601,7	13043,5
в том числе:		
растениеводства	3683,7	4604,6
животноводства	6918,0	8438,9
	Сельскохозяйственные организации	
Продукция сельского хозяйства	1917,7	2637,3
в том числе:		
растениеводства	855,0	1243,8
животноводства	1062,7	1393,5
	Хозяйства населения	
Продукция сельского хозяйства	8159,8	9749,7
в том числе:		
растениеводства	2653,1	3127,0
животноводства	5506,7	6622,7
	Крестьянские (фермерские) хозяйства¹⁾	
Продукция сельского хозяйства	524,2	656,5
в том числе:		
растениеводства	175,6	233,8
животноводства	348,6	422,7

¹⁾ Включая индивидуальных предпринимателей.

14.2. СТРУКТУРА ПРОДУКЦИИ СЕЛЬСКОГО ХОЗЯЙСТВА ПО КАТЕГОРИЯМ ХОЗЯЙСТВ

(в фактически действовавших ценах; в процентах к итогу)

	2010	2011
Хозяйства всех категорий	100	100
в том числе:		
сельскохозяйственные организации	18,1	20,2
хозяйства населения	77,0	74,8
крестьянские (фермерские) хозяйства ¹⁾	4,9	5,0

¹⁾ Включая индивидуальных предпринимателей.

14.3. ИНДЕКСЫ ПРОИЗВОДСТВА ПРОДУКЦИИ СЕЛЬСКОГО ХОЗЯЙСТВА ПО КАТЕГОРИЯМ ХОЗЯЙСТВ

(в сопоставимых ценах; в процентах к предыдущему году)

Годы	Хозяйства всех категорий	в том числе		
		сельскохозяйственные организации	хозяйства населения	крестьянские (фермерские) хозяйства ¹⁾
2010	100,5	98,4	99,2	136,5
2011	102,6	123,2	98,0	104,2

¹⁾ Включая индивидуальных предпринимателей.

14.4. ПРОИЗВОДСТВО ОСНОВНЫХ ВИДОВ СЕЛЬСКОХОЗЯЙСТВЕННОЙ ПРОДУКЦИИ ПО КАТЕГОРИЯМ ХОЗЯЙСТВ

(тысяч тонн)

	2009	2010	2011
Сельскохозяйственные организации			
Зерно (в весе после доработки)	71,4	62,9	82,3
Картофель	11,7	10,4	13,0
Овощи	6,2	5,2	9,0
Скот и птица на убой (в убойном весе)	4,2	5,2	5,2
Молоко	16,3	15,4	16,0
Яйца, млн. шт.	43,0	45,4	46,8
Шерсть (в физическом весе), т	236	262	259
Хозяйства населения¹⁾			
Зерно (в весе после доработки)	0,6	1,0	0,4
Картофель	150,8	148,3	148,0
Овощи	36,3	37,7	39,7
Скот и птица на убой (в убойном весе)	23,0	21,3	21,8
Молоко	214,8	205,8	203,7
Яйца, млн. шт.	20,5	18,9	17,4
Шерсть (в физическом весе), т	236	190	172
Крестьянские (фермерские) хозяйства²⁾			
Зерно (в весе после доработки)	7,3	8,4	11,0
Картофель	5,4	6,0	6,7
Овощи	4,1	3,6	3,6
Скот и птица на убой (в убойном весе)	1,0	1,5	1,6
Молоко	7,5	8,3	7,6
Яйца, млн. шт.	0,3	0,6	0,8
Шерсть (в физическом весе), т	59	76	68

¹⁾ На основании данных выборочного обследования личных подсобных и других индивидуальных хозяйств граждан.²⁾ Включая индивидуальных предпринимателей.

14.5. СТРУКТУРА ПРОИЗВОДСТВА ОСНОВНЫХ ВИДОВ СЕЛЬСКОХОЗЯЙСТВЕННОЙ ПРОДУКЦИИ ПО КАТЕГОРИЯМ ХОЗЯЙСТВ

(в процентах от общего объема производства)

	2009	2010	2011
Сельскохозяйственные организации			
Зерно (в весе после доработки)	90,1	87,0	88,4
Картофель	7,0	6,3	7,8
Овощи	13,4	11,2	17,2
Скот и птица на убой (в убойном весе)	14,9	18,6	18,0
Молоко	6,8	6,7	7,0
Яйца	67,4	70,0	72,0
Шерсть (в физическом весе)	44,4	49,6	51,9
Хозяйства населения			
Зерно (в весе после доработки)	0,7	1,4	0,4
Картофель	89,8	90,0	88,2
Овощи	77,9	81,1	76,0
Скот и птица на убой (в убойном весе)	81,6	76,1	76,2
Молоко	90,0	89,7	89,6
Яйца	32,1	29,1	26,8
Шерсть (в физическом весе)	44,4	36,0	34,5
Крестьянские (фермерские) хозяйства¹⁾			
Зерно (в весе после доработки)	9,2	11,6	11,2
Картофель	3,2	3,6	4,0
Овощи	8,7	7,7	6,8
Скот и птица на убой (в убойном весе)	3,5	5,4	5,7
Молоко	3,2	3,6	3,4
Яйца	0,5	0,9	1,2
Шерсть (в физическом весе)	11,2	14,4	13,6

¹⁾ Включая индивидуальных предпринимателей.

14.6. РЕАЛИЗАЦИЯ ОСНОВНЫХ ПРОДУКТОВ СЕЛЬСКОХОЗЯЙСТВЕННЫМИ ОРГАНИЗАЦИЯМИ

	Реализовано – всего			в том числе					
				для государственных и муниципальных нужд			по другим каналам (перерабатывающим организациям, организациям оптовой торговли, общественного питания, на рынке, через собственную торговую сеть, в порядке оплаты труда и др.)		
	2009	2010	2011	2009	2010	2011	2009	2010	2011
	Тысяч тонн								
Зерно	36,9	27,5	23,8	0,0	2,3	4,9	36,9	25,1	18,9
из него									
пшеница	22,6	19,7	18,1	-	1,8	4,5	22,6	17,9	13,6
Картофель	5,7	5,2	6,8	0,5	0,7	0,3	5,2	4,5	6,5
Овощи	5,0	4,4	5,8	0,4	0,0	0,2	4,6	4,4	5,6
Скот и птица (в живом весе)	7,7	9,1	11,3	0,3	0,0	0,0	7,4	9,0	11,3
Молоко	10,5	10,3	11,5	0,4	1,9	2,2	10,0	8,4	9,3
Яйца, млн. шт.	42,2	44,3	52,2	4,3	2,1	2,3	37,9	42,2	49,9
	в процентах от общего объема реализации								
Зерно	100	100	100	0,1	8,5	20,6	99,9	91,5	79,4
из него									
пшеница	100	100	100	-	9,2	25,0	100	90,8	75,0
Картофель	100	100	100	8,2	12,8	3,7	91,8	87,2	96,3
Овощи	100	100	100	8,9	0,3	3,9	91,1	99,7	96,1
Скот и птица (в живом весе)	100	100	100	4,5	0,3	0,1	95,5	99,7	99,9
Молоко	100	100	100	4,3	18,4	18,9	95,7	81,6	81,1
Яйца, млн. шт.	100	100	100	10,1	4,7	4,3	89,9	95,3	95,7

МАТЕРИАЛЬНО-ТЕХНИЧЕСКАЯ БАЗА СЕЛЬСКОГО ХОЗЯЙСТВА

**14.7. ОБЕСПЕЧЕННОСТЬ СЕЛЬСКОХОЗЯЙСТВЕННЫХ ОРГАНИЗАЦИЙ
ТРАКТОРАМИ И КОМБАЙНАМИ¹⁾**
(на конец года)

	2009	2010	2011
Приходится тракторов на 1000 га пашни, шт.	3,8	2,9	2,6
Нагрузка пашни на один трактор, га	266	340	384
Приходится комбайнов на 1000 га посевов (посадки) соответствующих культур, шт.:			
зерноуборочных	4,5	4,0	3,5
картофелеуборочных	28,2	29,0	32,2
Приходится посевов (посадки) соответствующих культур на один комбайн, га:			
зерноуборочный	224	257	282
картофелеуборочный	36	35	31

¹⁾ Без учета микропредприятий.

**14.8. ВНЕСЕНИЕ МИНЕРАЛЬНЫХ УДОБРЕНИЙ ПОД ПОСЕВЫ
В СЕЛЬСКОХОЗЯЙСТВЕННЫХ ОРГАНИЗАЦИЯХ¹⁾**

	2009	2010	2011
Внесено минеральных удобрений (в пересчете на 100% питательных веществ):			
всего, тыс. т	1,7	1,2	1,7
на один гектар, кг:			
всей посевной площади	12,0	9,2	13,1
в том числе:			
зерновых культур (без кукурузы)	16,9	13,5	19,0
овощебахчевых культур	25,0	37,2	18,7
картофеля	28,0	46,8	47,5
кормовых культур	5,3	2,9	3,4
Удельный вес площади с внесенными минеральными удобрениями во всей посевной площади, процентов	38,1	26,0	29,7

¹⁾ Без учета микропредприятий.
14.9. ВНЕСЕНИЕ ОРГАНИЧЕСКИХ УДОБРЕНИЙ ПОД ПОСЕВЫ В СЕЛЬСКОХОЗЯЙСТВЕННЫХ ОРГАНИЗАЦИЯХ¹⁾

	2009	2010	2011
Внесено органических удобрений:			
всего, тыс. т	53,7	37,6	38,0
на один гектар, т:			
всей посевной площади	0,4	0,3	0,3
в том числе:			
зерновых культур (без кукурузы)	0,5	0,1	0,0
овощебахчевых культур	1,1	6,7	-
картофеля	0,2	3,0	-
кормовых культур	0,2	0,5	0,7
Удельный вес площади с внесенными органическими удобрениями во всей посевной площади, процентов	2,2	1,0	1,3

¹⁾ Без учета микропредприятий.
14.10. ПОТРЕБЛЕНИЕ ЭЛЕКТРОЭНЕРГИИ В СЕЛЬСКОХОЗЯЙСТВЕННЫХ ОРГАНИЗАЦИЯХ¹⁾

	2009	2010	2011
Потребление электроэнергии на производственные цели:			
всего, млн. кВт·ч	16,2	21,6	20,6
в расчете на одного работника, кВт·ч	2848	4562	5320

¹⁾ Без учета микропредприятий.
14.11. ЭНЕРГЕТИЧЕСКИЕ МОЩНОСТИ В СЕЛЬСКОХОЗЯЙСТВЕННЫХ ОРГАНИЗАЦИЯХ¹⁾
(на конец года)

	2009	2010	2011
Энергетические мощности:			
всего, тыс. л.с.	368	306	276
в расчете			
на одного работника, л.с.	64	44	86
на 100 га посевной площади, л.с.	255	226	213

¹⁾ Без учета микропредприятий.

РАСТЕНИЕВОДСТВО

14.12. ПОСЕВНЫЕ ПЛОЩАДИ СЕЛЬСКОХОЗЯЙСТВЕННЫХ КУЛЬТУР

(в хозяйствах всех категорий; тысяч гектаров)

	2009	2010	2011
Вся посевная площадь	192,5	192,8	189,2
Зерновые и зернобобовые культуры	102,9	107,0	108,2
в том числе яровые зерновые и зернобобовые культуры	102,9	107,0	108,2
в том числе:			
пшеница	46,5	53,2	62,3
рожь	0,6	1,2	0,8
ячмень	14,8	11,7	8,4
овес	39,0	38,8	32,3
гречиха	1,9	1,9	3,6
зернобобовые	0,1	0,2	0,8
Технические культуры	0,8	0,9	0,9
Картофель и овощебахчевые культуры	15,8	15,3	15,7
в том числе:			
картофель	13,8	13,4	13,6
овощи (без высадков)	2,0	1,9	2,1
Кормовые культуры	73,0	69,6	64,4
из них:			
многолетние травы (укосная площадь посева прошлых лет и беспокровные посева текущего года)	36,6	34,4	23,0
однолетние травы	29,4	30,9	33,1
кукуруза на силос, зеленый корм и сенаж	0,2	0,1	0,1
кормовые корнеплоды (включая сахарную свеклу на корм скоту)	0,0	0,0	0,0
Площадь чистых паров ¹⁾	21,3	27,7	28,8

¹⁾ В сельскохозяйственных организациях.

14.13. ПОСЕВНЫЕ ПЛОЩАДИ СЕЛЬСКОХОЗЯЙСТВЕННЫХ КУЛЬТУР

ПО КАТЕГОРИЯМ ХОЗЯЙСТВ в 2011 году

(тысяч гектаров)

	Вся посевная площадь	в том числе площадь под посевами			
		зерновых и зерно- бобовых культур	технических культур	картофеля и овоще- бахчевых культур	кормовых культур
Хозяйства всех категорий	189,2	108,2	0,9	15,7	64,4
в том числе:					
сельскохозяйственные организации	162,2	99,2	0,9	1,4	60,7
хозяйства населения ¹⁾	14,7	0,4	-	13,6	0,7
крестьянские (фермерские) хозяйства ²⁾	12,4	8,7	-	0,7	3,0

¹⁾ На основании распространенных итогов выборочного обследования личных подсобных и других индивидуальных хозяйств граждан.²⁾ Включая индивидуальных предпринимателей, на основании распространенных итогов выборочного обследования крестьянских (фермерских) хозяйств и индивидуальных предпринимателей.

14.14. ВАЛОВОЙ СБОР ПРОДУКТОВ РАСТЕНИЕВОДСТВА

(в хозяйствах всех категорий; тысяч тонн)

	2009	2010	2011
Зерно (в весе после доработки)	79,3	72,4	97,6
в том числе:			
пшеница яровая	49,0	45,2	63,6
рожь яровая	0,4	0,9	0,3
ячмень яровой	9,3	5,3	6,2
овес	20,3	20,1	24,9
гречиха	0,2	0,8	1,9
зернобобовые	0,1	0,1	0,7
Картофель	167,8	164,7	167,7
Овощи	46,6	46,5	52,3
Кукуруза на силос, зеленый корм и сенаж	0,3	14,1	0,3
Кормовые корнеплоды (включая сахарную свеклу на корм скоту)	0,2	0,1	0,1
Сено многолетних трав	15,9	18,8	10,8
Сено однолетних трав	21,1	19,1	20,0
Сено естественных сенокосов (включая улучшенные)	370,4	417,1	412,1

14.15. УРОЖАЙНОСТЬ СЕЛЬСКОХОЗЯЙСТВЕННЫХ КУЛЬТУР
(в хозяйствах всех категорий; центнеров с одного гектара убранный площади)

	2009	2010	2011
Зерновые и зернобобовые культуры (в весе после доработки)	13,3	12,7	14,1
пшеница яровая	16,6	14,6	14,9
рожь яровая	8,9	10,0	8,5
ячмень яровой	10,9	10,4	13,3
овес	10,0	10,8	13,6
гречиха	2,4	6,0	8,0
зернобобовые	19,2	10,4	12,8
Картофель	121,6	122,7	124,9
Овощи	234,8	254,9	260,0
Кукуруза на силос, зеленый корм и сенаж	20,4	-	26,6
Кормовые корнеплоды (включая сахарную свеклу на корм скоту)	279,6	70,9	24,4
Сено многолетних трав	9,2	10,5	7,4
Сено однолетних трав	13,2	14,2	13,3
Сено естественных сенокосов (включая улучшенные) в сельскохозяйственных организациях	8,0	10,9	10,5

14.16. ВАЛОВОЙ СБОР ЗЕРНА (в весе после доработки)
ПО РАЙОНАМ РЕСПУБЛИКИ БУРЯТИЯ
(в хозяйствах всех категорий; тысяч тонн)

	2009	2010	2011
Республика Бурятия	79,3	72,4	97,6
г. Улан-Удэ	-	-	-
г. Северобайкальск	0,0	0,0	-
Баргузинский район	1,0	1,5	0,7
Баунтовский эвенкийский район	-	-	1,2
Бичурский район	5,4	8,5	8,3
Джидинский район	24,7	10,8	31,6
Еравнинский район	1,3	2,8	1,4
Заиграевский район	0,8	0,6	0,2
Закаменский район	2,3	3,7	6,0
Иволгинский район	0,7	0,6	0,5
Кабанский район	4,8	5,3	9,7
Кижингинский район	1,8	0,1	0,0
Курумканский район	4,6	5,4	2,2
Кяхтинский район	3,1	5,3	7,3
Муйский район	-	-	-
Мухоршибирский район	17,3	15,5	16,4
Прибайкальский район	1,9	1,6	0,6
Северо-Байкальский район	-	-	-
Селенгинский район	2,2	1,4	1,1
Тарбагатайский район	4,8	4,9	5,3
Тункинский район	2,2	4,0	4,8
Хоринский район	0,4	0,2	0,3

14.17. ВАЛОВОЙ СБОР КАРТОФЕЛЯ ПО РАЙОНАМ РЕСПУБЛИКИ БУРЯТИЯ

(в хозяйствах всех категорий; тысяч тонн)

	2009	2010	2011
Республика Бурятия	167,8	164,7	167,7
г. Улан-Удэ	9,0	9,1	8,6
г. Северобайкальск	1,1	1,0	1,1
Баргузинский район	8,1	8,0	8,3
Баунтовский эвенкийский район	1,3	1,3	1,3
Бичурский район	13,1	13,1	13,3
Джидинский район	7,9	7,8	8,0
Еравнинский район	2,3	2,3	2,3
Заиграевский район	16,5	15,8	15,7
Закаменский район	3,1	3,2	3,4
Иволгинский район	10,1	10,8	11,6
Кабанский район	19,5	19,8	20,4
Кижингинский район	2,7	2,8	2,7
Курумканский район	2,4	2,4	2,4
Кяхтинский район	10,6	10,6	11,0
Муйский район	1,0	1,0	1,0
Мухоршибирский район	9,3	9,1	9,6
Окинский район	0,0	0,0	0,0
Прибайкальский район	14,2	13,1	13,8
Северо-Байкальский район	2,7	2,6	2,7
Селенгинский район	7,3	6,6	6,6
Тарбагатайский район	13,5	12,4	12,3
Тункинский район	8,2	8,2	8,0
Хоринский район	3,7	3,7	3,7

14.18. ВАЛОВОЙ СБОР ОВОЩЕЙ ПО РАЙОНАМ РЕСПУБЛИКИ БУРЯТИЯ

(в хозяйствах всех категорий; тысяч тонн)

	2009	2010	2011
Республика Бурятия	46,6	46,5	52,3
г. Улан-Удэ	4,4	4,5	4,4
г. Северобайкальск	0,3	0,3	0,3
Баргузинский район	1,0	1,0	1,2
Баунтовский эвенкийский район	0,1	0,1	0,1
Бичурский район	4,3	4,4	4,9
Джидинский район	2,8	3,1	3,5
Еравнинский район	0,3	0,3	1,0
Заиграевский район	4,4	4,4	4,7
Закаменский район	0,4	0,3	0,5
Иволгинский район	7,9	7,1	8,3
Кабанский район	3,6	3,6	4,5
Кижингинский район	0,6	0,6	0,6
Курумканский район	0,8	0,9	0,9
Кяхтинский район	2,1	2,4	2,5
Муйский район	0,2	0,2	0,3
Мухоршибирский район	2,6	2,5	2,8
Окинский район	0,0	0,0	0,0
Прибайкальский район	2,5	2,5	3,2
Северо-Байкальский район	0,4	0,5	0,5
Селенгинский район	1,6	1,8	1,8
Тарбагатайский район	3,9	3,4	3,5
Тункинский район	1,4	1,4	1,4
Хоринский район	1,1	1,2	1,3

14.19. ПЛОЩАДЬ ПЛОДОВО-ЯГОДНЫХ НАСАЖДЕНИЙ
(гектаров)

	Всего			в том числе в плодоносящем возрасте		
	2009	2010	2011	2009	2010	2011
Хозяйства всех категорий	1435	1586	1572	1134	1098	1071
из них сельскохозяйственные организации	808	960	946	616	660	626

14.20. ВАЛОВОЙ СБОР И УРОЖАЙНОСТЬ ПЛОДОВ И ЯГОД

	Валовой сбор, тыс.т			Урожайность, ц/га		
	2009	2010	2011	2009	2010	2011
Хозяйства всех категорий	3,8	3,5	3,5	33,8	31,7	33,2
из них сельскохозяйственные организации	0,1	0,1	0,3	1,8	2,2	4,3

ЖИВОТНОВОДСТВО

14.21. ПОГОЛОВЬЕ СКОТА
(на 1 января; в хозяйствах всех категорий; тысяч голов)

Годы	Крупный рогатый скот	из него коровы	Свиньи	Овцы и козы
2010	362,1	147,3	76,8	253,2
2011	363,1	148,5	74,9	262,9
2012	385,0	167,0	78,2	288,0

14.22. ПОГОЛОВЬЕ СКОТА ПО КАТЕГОРИЯМ ХОЗЯЙСТВ на 1 января 2012 года
(тысяч голов)

	Крупный рогатый скот	из него коровы	Свиньи	Овцы и козы	из них овцы	Лошади
Хозяйства всех категорий	385,0	167,0	78,2	288,0	268,0	67,9
в том числе:						
сельскохозяйственные организации	58,1	23,2	35,0	104,8	104,5	13,3
хозяйства населения ¹⁾	280,1	122,5	36,2	123,8	106,5	43,0
крестьянские (фермерские) хозяйства ²⁾	46,8	21,3	7,1	59,5	57,0	11,6

¹⁾ На основании данных выборочного обследования личных подсобных и других индивидуальных хозяйств граждан.

²⁾ Включая индивидуальных предпринимателей.

14.23. СТРУКТУРА ПОГоловья СКОТА ПО КАТЕГОРИЯМ ХОЗЯЙСТВ

(на 1 января; в процентах от хозяйств всех категорий)

	2010	2011	2012
Сельскохозяйственные организации			
Крупный рогатый скот	14,0	14,9	15,1
из него коровы	13,7	14,6	13,9
Свины	49,0	44,0	44,7
Овцы и козы	37,4	39,0	36,4
Хозяйства населения			
Крупный рогатый скот	77,0	75,0	72,7
из него коровы	77,6	75,5	73,4
Свины	45,1	46,9	46,2
Овцы и козы	47,5	45,2	43,0
Крестьянские (фермерские) хозяйства¹⁾			
Крупный рогатый скот	9,0	10,1	12,2
из него коровы	8,7	9,9	12,7
Свины	5,8	9,1	9,1
Овцы и козы	15,1	15,8	20,6

¹⁾ Включая индивидуальных предпринимателей.**14.24. ПОГоловье ПТИЦЫ ПО КАТЕГОРИЯМ ХОЗЯЙСТВ**

(на 1 января; тысяч голов)

	2010	2011	2012
Поголовье птицы в хозяйствах всех категорий - всего	415,9	428,3	430,4
в том числе:			
в сельскохозяйственных организациях	226,9	243,3	240,6
в хозяйствах населения	182,4	172,7	176,6
в крестьянских (фермерских) хозяйствах ¹⁾	6,6	12,3	13,2

¹⁾ Включая индивидуальных предпринимателей.**14.25. ПРОИЗВОДСТВО ОСНОВНЫХ ПРОДУКТОВ ЖИВОТНОВОДСТВА**

(в хозяйствах всех категорий)

	2009	2010	2011
Скот и птица на убой (в живом весе), тыс. т	49,9	49,9	48,8
Скот и птица на убой (в убойном весе), тыс. т	28,2	28,0	28,7
из него:			
крупный рогатый скот	17,9	17,7	18,3
свины	7,5	7,6	7,5
овцы и козы	1,2	1,3	1,2
птица	0,2	0,2	0,2
Молоко, тыс. т	238,6	229,5	227,3
Яйца, млн. шт.	63,8	64,9	65,0
Шерсть (в физическом весе), т	531	528	499

14.26. ПРОИЗВОДСТВО СКОТА И ПТИЦЫ НА УБОЙ ПО РАЙОНАМ РЕСПУБЛИКИ БУРЯТИЯ

(в хозяйствах всех категорий, в живом весе; тысяч тонн)

	2009	2010	2011
Республика Бурятия	49,9	49,9	48,8
г. Улан-Удэ	0,3	0,3	0,2
г. Северобайкальск	0,1	0,1	0,1
Баргузинский район	1,5	1,6	1,5
Баунтовский эвенкийский район	0,3	0,3	0,4
Бичурский район	3,7	3,6	3,4
Джидинский район	5,9	5,6	5,7
Еравнинский район	2,9	2,4	2,9
Заиграевский район	2,0	2,0	2,0
Закаменский район	4,1	4,4	4,3
Иволгинский район	1,7	1,6	1,4
Кабанский район	2,0	2,3	2,1
Кижингинский район	2,6	2,5	1,9
Курумканский район	1,8	1,7	1,8
Кяхтинский район	3,6	3,1	3,1
Муйский район	0,0	0,1	0,1
Мухоршибирский район	3,9	3,4	3,6
Окинский район	1,3	1,8	1,5
Прибайкальский район	1,7	1,9	1,9
Северо-Байкальский район	0,2	0,2	0,3
Селенгинский район	2,7	3,1	2,7
Тарбагатайский район	2,7	3,1	2,8
Тункинский район	2,5	3,0	2,9
Хоринский район	2,4	2,0	2,1

14.27. ПРОИЗВОДСТВО МОЛОКА ПО РАЙОНАМ РЕСПУБЛИКИ БУРЯТИЯ

(в хозяйствах всех категорий; тысяч тонн)

	2009	2010	2011
Республика Бурятия	238,6	229,5	227,3
г. Улан-Удэ	0,6	0,6	0,5
г. Северобайкальск	0,0	0,0	0,0
Баргузинский район	6,2	6,5	6,7
Баунтовский эвенкийский район	1,0	0,8	0,8
Бичурский район	19,2	19,0	19,0
Джидинский район	24,4	21,8	22,5
Еравнинский район	11,4	10,4	10,7
Заиграевский район	12,3	13,0	13,2
Закаменский район	16,5	14,5	13,8
Иволгинский район	12,3	12,6	11,8
Кабанский район	15,8	15,1	14,3
Кижингинский район	12,8	9,4	9,8
Курумканский район	7,1	7,2	7,6
Кяхтинский район	15,8	16,1	16,2
Муйский район	0,1	0,1	0,1
Мухоршибирский район	15,7	17,0	16,8
Окинский район	3,3	2,1	2,4
Прибайкальский район	5,0	5,2	4,9
Северо-Байкальский район	0,4	0,3	0,4
Селенгинский район	16,5	14,4	14,0
Тарбагатайский район	7,4	7,2	6,8
Тункинский район	21,6	22,8	21,7
Хоринский район	13,2	13,4	13,1

14.28. ПРОИЗВОДСТВО ЯИЦ ПО РАЙОНАМ РЕСПУБЛИКИ БУРЯТИЯ

(в хозяйствах всех категорий; миллионов штук)

	2009	2010	2011
Республика Бурятия	63,8	64,9	65,0
г. Улан-Удэ	42,8	45,2	46,7
г. Северобайкальск	0,3	0,2	0,2
Баргузинский район	0,4	0,4	0,5
Баунтовский эвенкийский район	0,1	0,1	0,1
Бичурский район	2,1	2,1	1,7
Джидинский район	2,8	2,4	2,1
Еравнинский район	0,3	0,3	0,3
Заиграевский район	1,0	0,9	0,9
Закаменский район	0,7	0,7	0,5
Иволгинский район	0,4	0,2	0,2
Кабанский район	2,1	1,9	1,6
Кижингинский район	0,6	0,4	0,4
Курумканский район	0,9	0,8	0,9
Кяхтинский район	2,7	2,4	2,3
Муйский район	0,2	0,1	0,1
Мухоршибирский район	1,9	1,6	1,6
Окинский район	-	-	-
Прибайкальский район	0,6	0,7	0,7
Северо-Байкальский район	0,4	0,4	0,5
Селенгинский район	1,4	1,4	1,3
Тарбагатайский район	0,9	0,8	0,7
Тункинский район	0,9	1,4	1,2
Хоринский район	0,5	0,5	0,5

14.29. РАСХОД КОРМОВ В ЖИВОТНОВОДСТВЕ

(в хозяйствах всех категорий)

	2009	2010	2011
Все корма в пересчете на кормовые единицы, тыс. т	755	779	835
из них концентрированные корма	81	89	103
Расход кормов в расчете на одну голову условного крупного скота ¹⁾ , центнеров кормовых единиц	19,3	19,3	20,7

¹⁾ Условное поголовье скота используется для определения общего поголовья всех видов сельскохозяйственных животных. В качестве условной единицы принята голова взрослого крупного рогатого скота.

14.30. ПРОДУКТИВНОСТЬ СКОТА И ПТИЦЫ

(в хозяйствах всех категорий; килограммов)

	2009	2010	2011
Надой молока на одну корову	1976	2078	2283
Средняя годовая яйценоскость кур-несушек в сельскохозяйственных организациях, шт.	188	200	192
Средний годовой настриг шерсти с одной овцы (в физическом весе)	2,2	2,0	2,0

ПРОДОВОЛЬСТВЕННЫЕ РЕСУРСЫ И ИХ ИСПОЛЬЗОВАНИЕ

14.31. РЕСУРСЫ И ИСПОЛЬЗОВАНИЕ КАРТОФЕЛЯ

(тысяч тонн)

	2009	2010	2011
Ресурсы			
Запасы на начало года	146,5	160,8	164,5
Производство	167,8	164,7	167,7
Ввоз, включая импорт	1,1	3,8	2,2
Итого ресурсов	315,4	329,3	334,4
Использование			
Производственное потребление	52,2	59,8	55,2
Потери	6,5	5,2	9,0
Вывоз, включая экспорт	4,2	7,0	6,3
Личное потребление	91,7	92,8	96,1
Запасы на конец года	160,8	164,5	167,8

14.32. РЕСУРСЫ И ИСПОЛЬЗОВАНИЕ ОВОЩЕЙ

(тысяч тонн)

	2009	2010	2011
Ресурсы			
Запасы на начало года	44,5	49,3	49,3
Производство	46,6	46,8	52,8
Ввоз, включая импорт	18,7	20,3	21,7
Итого ресурсов	109,8	116,4	123,8
Использование			
Производственное потребление	0,6	0,9	0,9
Потери	2,4	6,3	0,0
Вывоз, включая экспорт	-	-	-
Личное потребление	57,5	59,9	63,5
Запасы на конец года	49,3	49,3	59,4

14.33. РЕСУРСЫ И ИСПОЛЬЗОВАНИЕ МЯСА И МЯСОПРОДУКТОВ

(тысяч тонн)

	2009	2010	2011
Ресурсы			
Запасы на начало года	5,9	4,1	7,0
Производство ¹⁾	28,2	28,0	28,7
Ввоз, включая импорт	29,8	43,5	38,9
Итого ресурсов	63,9	75,6	74,6
Использование			
Производственное потребление	-	-	-
Потери	0,1	0,1	0,1
Вывоз, включая экспорт	1,6	7,6	6,1
Личное потребление	58,1	60,9	62,3
Запасы на конец года	4,1	7,0	6,1

¹⁾ Скот и птица на убой (в убойном весе).

14.34. РЕСУРСЫ И ИСПОЛЬЗОВАНИЕ МОЛОКА И МОЛОКОПРОДУКТОВ

(тысяч тонн)

	2009	2010	2011
Ресурсы			
Запасы на начало года	23,0	24,8	21,0
Производство	238,6	229,5	227,3
Ввоз, включая импорт	69,3	78,1	95,4
Итого ресурсов	330,9	332,4	343,7
Использование			
Производственное потребление	52,7	51,0	53,8
Потери	1,0	-	0,1
Вывоз, включая экспорт	1,3	4,5	9,7
Личное потребление	251,1	255,9	254,8
Запасы на конец года	24,8	21,0	25,3

14.35. РЕСУРСЫ И ИСПОЛЬЗОВАНИЕ ЯИЦ И ЯЙЦЕПРОДУКТОВ

(миллионов штук)

	2009	2010	2011
Ресурсы			
Запасы на начало года	18,2	12,6	20,1
Производство	63,8	64,9	65,0
Ввоз, включая импорт	116,8	138,8	150,0
Итого ресурсов	198,8	216,3	235,1
Использование			
Производственное потребление	1,5	2,3	1,8
Потери	0,1	0,1	0,1
Вывоз, включая экспорт	-	-	-
Личное потребление	184,6	193,8	196,4
Запасы на конец года	12,6	20,1	36,8

ЛЕСНОЕ ХОЗЯЙСТВО**14.36. ЛЕСНЫЕ РЕСУРСЫ¹⁾**

(по данным учета на 1 января)

	2010	2011	2012
Общая площадь земель, тыс. га	35133,4	35133,4	35133,4
Площадь земель лесного фонда, тыс. га	29661,4	29631,0	29638,1
из нее покрытая лесом	22284,8	22301,4	22393,8
Общий запас древесины, млн. м ³	2200,0	2226,3	2230,9

¹⁾ По данным Республиканского агентства лесного хозяйства.

14.37. ОХРАНА И ЗАЩИТА ЛЕСОВ

	2009	2010	2011
Лесовосстановление, тыс. га	29,8	32,0	31,2
в том числе искусственное (создание лесных культур)	1,2	2,2	3,0
Защита лесов от вредных организмов биологическим методом, га	-	-	-
Погибло лесных насаждений, тыс. га	16,4	21,2	11,6
из них от лесных пожаров	14,1	7,3	11,1
Число лесных пожаров ¹⁾ , случаев	1331	796	1549
Лесная площадь, пройденная пожарами ¹⁾ , тыс. га	197,2	31,5	89,4
Сгорело леса на корню ¹⁾ , тыс. м ³	7137,8	990,2	2318,4

¹⁾ По состоянию на 1 ноября.**14.38. ОСНОВНЫЕ ПОКАЗАТЕЛИ РАБОТЫ ОРГАНИЗАЦИЙ ПО ВИДУ ЭКОНОМИЧЕСКОЙ ДЕЯТЕЛЬНОСТИ «ЛЕСОЗАГОТОВКИ»**

	2009	2010	2011
Число организаций (на конец года) ¹⁾ , единиц	56	61	54
Индекс производства, в процентах к предыдущему году	130,8	85,9	118,1
Среднегодовая численность работников организаций, человек	1754	1276	851
Сальдированный финансовый результат (прибыль минус убыток) ²⁾ , млн. руб.	-61,5	-44,5	-37,3
Рентабельность проданных товаров, продукции (работ, услуг) ²⁾ , процентов	-1,3	5,7	-1,2
Производство древесины необработанной ³⁾ , млн. плотных м ³	1618,5	1527,5	1697,2

¹⁾ По чистым видам экономической деятельности, по организациям, не относящимся к субъектам малого предпринимательства (включая средние предприятия). По оперативной отчетности.²⁾ По данным бухгалтерской отчетности. Знак (-) означает убыток, (убыточность).³⁾ В соответствии с Общероссийским классификатором продукции по видам экономической деятельности (ОКПД).**14.39. СВЕДЕНИЯ О ВЕДЕНИИ ОХОТНИЧЬЕГО ХОЗЯЙСТВА ПО ГРУППАМ ОХОТПОЛЬЗОВАТЕЛЕЙ¹⁾**

	юридические лица			индивидуальные предприниматели		
	2009	2010	2011	2009	2010	2011
Число охотпользователей	36	41	43	4	5	5
Площадь закрепленных охотничьих угодий, тыс. га	25213,1	23730,8	22010,1	41,0	39,6	39,8
Затраты на биотехнические мероприятия по охране и воспроизводству охотничьих ресурсов (в фактически действовавших ценах), тыс. руб.	893,5	1055,7	1163,7	48,0	72,0	114,5
из них на приобретение и выкладку подкормки для охотничьих ресурсов	611,1	568,8	501,1	26,5	25,0	80,0
Затраты на расселение ресурсов (включая работы по обследованию территорий, акваторий)	167,7	59,0	71,0	4,0	5,0	30,0
Затраты по учету численности охотничьих ресурсов (в фактически действовавших ценах), тыс. руб.	890,1	637,0	840,1	15,0	22,0	53,0

¹⁾ Охотпользователи, осуществляющие пользование охотничьими ресурсами на основании долгосрочной лицензии или охотхозяйственного соглашения.

МЕТОДОЛОГИЧЕСКИЕ ПОЯСНЕНИЯ

По категории **"сельскохозяйственные организации"** показаны данные по производственным кооперативам, закрытым и открытым акционерным обществам, государственным предприятиям, обществам с ограниченной ответственностью, подсобным хозяйствам промышленных, транспортных, научно-исследовательских учреждений и других организаций.

К **хозяйствам населения** относятся личные подсобные и другие индивидуальные хозяйства граждан в сельских и городских поселениях, а также хозяйства граждан, имеющих земельные участки в садоводческих, огороднических и дачных некоммерческих объединениях.

Личные подсобные хозяйства – форма непредпринимательской деятельности по производству и переработке сельскохозяйственной продукции, осуществляемой личным трудом гражданина и членов его семьи в целях удовлетворения личных потребностей на земельном участке, предоставленном или приобретенном для ведения личного подсобного хозяйства. Землепользование хозяйств может состоять из приусадебных и полевых участков.

Садоводческое, огородническое или дачное некоммерческое объединение граждан – некоммерческая организация, учрежденная гражданами на добровольных началах для содействия ее членам в решении общих социально-хозяйственных задач ведения садоводства, огородничества и дачного хозяйства.

Крестьянское (фермерское) хозяйство представляет собой объединение граждан, связанных родством и (или) свойством, имеющих в общей собственности имущество и совместно осуществляющих предпринимательскую производственную и иную хозяйственную деятельность (производство, переработку, хранение, транспортировку и реализацию сельскохозяйственной продукции), основанную на их личном участии.

Индивидуальный предприниматель по сельскохозяйственной деятельности – гражданин (физическое лицо), занимающийся предпринимательской деятельностью без образования юридического лица, с момента его государственной регистрации в соответствии с Гражданским кодексом Российской Федерации и заявивший в Свидетельстве о государственной регистрации виды деятельности, отнесенные согласно Общероссийскому классификатору видов экономической деятельности (ОКВЭД) к сельскому хозяйству.

Пашня – сельскохозяйственное угодье, систематически обрабатываемое и используемое под посевы сельскохозяйственных культур, включая посевы многолетних трав, а также чистые пары.

Посевные площади – часть пашни, занятая под посевы сельскохозяйственных культур.

Продукция сельского хозяйства представляет собой сумму данных об объеме продукции растениеводства и животноводства всех сельхозпроизводителей, включая хозяйства индивидуального сектора (хозяйства населения, крестьянские (фермерские) хозяйства и индивидуальные предприниматели), в стоимостной оценке по фактически действовавшим ценам.

В связи с введением новых методических указаний по расчету объема и индекса производства продукции сельского хозяйства (Приказ Росстата №385 от 06.09.2011г.) расчет объема и индекса производства осуществляется с 2010 года.

Объем продукции сельского хозяйства сформирован в структуре Общероссийского классификатора видов экономической деятельности.

Продукция растениеводства включает стоимость сырых продуктов, полученных от урожая отчетного года - зерна, продукции технических культур (семян масличных культур, продукции льна и конопли, сахарной свеклы, табака и махорки и др.), картофеля, овощей и бахчевых продовольственных культур, плодов и ягод, кормовых культур (кормовых корнеплодов, однолетних и многолетних сеяных трав, убранных на сено, зеленую массу и силос), семян и посадочного материала сельскохозяйственных культур и многолетних насаждений, стоимость выращивания цветов и посадочного материала для декоративных целей и изменение стоимости незавершенного производства в растениеводстве (посадка и выращивание до плодоношения сельскохозяйственных культур и многолетних насаждений) от начала к концу года и др.

Продукция животноводства включает стоимость сырых продуктов, полученных в результате выращивания и хозяйственного использования сельскохозяйственных животных и птицы (молока, шерсти, яиц и др.), стоимость реализованного скота и птицы, изменение стоимости выращивания молодняка и скота на откорме за год, стоимость продукции пчеловодства, продукции разведения водных пресмыкающихся и лягушек в водоемах, дождевых (калифорнийских) червей и др.

Для исчисления индекса производства продукции сельского хозяйства используется показатель ее объема в сопоставимых ценах предыдущего года. Индекс производства продукции сельского хозяйства – относительный показатель, характеризующий изменение массы произведенных продуктов растениеводства и животноводства в сравниваемых периодах.

Валовой сбор сельскохозяйственных культур включает в себя объем собранной продукции как с основных, так и с повторных и междурядных посевов в сельскохозяйственных организациях, крестьянских (фермерских) хозяйствах, у индивидуальных предпринимателей и в хозяйствах населения.

Поголовье скота включает поголовье всех возрастных групп соответствующего вида скота.

Производство скота и птицы на убой - показатель, характеризующий результат использования скота и птицы для забоя на мясо. Общий объем производства скота и птицы на убой отражается в пересчете на убойный вес и включает как проданные скот и птицу, подлежащие забою, так и забитые в сельскохозяйственных организациях, крестьянских (фермерских) хозяйствах, у индивидуальных предпринимателей и в хозяйствах населения.

Производство молока характеризуется фактически надоенным коровьим, козьим, овечьим, кобыльим и буйво

линым молоком, независимо от того, было ли оно реализовано или потреблено в хозяйстве на выпойку молодняка. Молоко, высосанное молодняком при подсосном его содержании, в продукцию не включается и не учитывается при определении средних удоев.

Производство шерсти включает весь объем фактически настриженной овечьей, козьей шерсти и козий пух. Шерсть, полученная с овчин при промышленной переработке их на кожу, в продукцию не включается. Вес шерсти показывается физический, полученный непосредственно после стрижки овец (т.е. вес невытой шерсти).

Производство яиц включает их сбор за год от всех видов сельскохозяйственной птицы, в том числе яйца, пошедшие на воспроизводство птицы (инкубация и др.).

В **объем реализации продуктов сельскохозяйственных организаций** включается продажа продукции сельскохозяйственными организациями по всем каналам: для государственных и муниципальных нужд, перерабатывающим организациям, организациям оптовой торговли, на рынках, биржах, аукционах, через собственную торговую сеть и организации общественного питания, в порядке оплаты труда, по бартеру и др.

Энергетические мощности сельскохозяйственных организаций - суммарная мощность всех источников энергии, обслуживающих производственный процесс: механических и электрических двигателей, электроустановок, живой тягловой силы. Отношение суммарной энергетической мощности к посевной площади характеризует энергообеспеченность, среднегодовая энергетическая мощность на одного работника - энерговооруженность труда.

Информация **об основных продовольственных ресурсах и их использовании** формируется на базе данных федерального статистического наблюдения, данных обследования домашних хозяйств, таможенной статистики и других сведений, характеризующих источники образования продовольственных ресурсов и направления их использования за календарный год. Балансы продовольственных ресурсов содержат данные как по сырым продуктам, так и по продуктам их переработки в переводе на основной вид продукции по соответствующим коэффициентам.

Лесовосстановление - проведение мероприятий по восстановлению лесов на вырубках, гарях, пустырях, прогалинах и иных бывших под лесом площадях. Лесовосстановление осуществляется путем естественного, искусственного (создание лесных культур) или комбинированного восстановления лесов.

Погибшие лесные насаждения - участки лесных насаждений, включая лесные культуры, погибшие (усохшие на корню) за отчетный год вследствие лесных пожаров, от повреждений вредными организмами и в результате негативных воздействий природного (воздействие неблагоприятных погодных условий) и антропогенного (воздействие промышленных выбросов и др.) характера.

Лесная площадь, пройденная пожарами, включает площади всех лесных земель лесного фонда и земель иных категорий, на которых расположены леса, пройденные верховыми, низовыми и подземными пожарами.

К **лесным землям** относятся земли, покрытые лесной растительностью, и земли, не покрытые лесной растительностью, но предназначенные для ее восстановления: несомкнувшиеся лесные культуры; лесные питомники и плантации; естественные редины; фонд лесовосстановления (гари, погибшие насаждения, вырубки, прогалины, пустыри).

Охотничье хозяйство - сфера деятельности по сохранению и использованию охотничьих ресурсов и среды их обитания, по созданию охотничьей инфраструктуры, оказанию услуг в данной сфере, а также по закупке, производству и продаже продукции охоты.

Охотничьи ресурсы - объекты животного мира, которые в соответствии с законодательством Российской Федерации используются или могут быть использованы в целях охоты.

Пользование охотничьими ресурсами осуществляется юридическими лицами и индивидуальными предпринимателями на основании охотхозяйственного соглашения или долгосрочной лицензии - специального разрешения на осуществление хозяйственной и иной деятельности, связанной с использованием и охраной объектов животного мира - в границах определенной территории и акватории в комплексе мер по охране и воспроизводству объектов животного мира, а также сохранению среды их обитания.

К **охране животного мира** относится деятельность, направленная на сохранение биологического разнообразия и обеспечение устойчивого существования животного мира, а также на создание условий для устойчивого использования и воспроизводства объектов животного мира, к **охране среды обитания животного мира** - деятельность, ориентированная на сохранение или восстановление условий устойчивого существования и воспроизводства объектов животного мира.

15. РЫБОЛОВСТВО И РЫБОВОДСТВО

15.1. Основные показатели работы организаций по виду экономической деятельности «Рыбо- ловство, рыбоводство»	217	15.5. Потребление рыбы и рыбопродуктов в Рес- публике Бурятия	218
15.2. Производство продукции рыболовства	217	15.6. Экспорт и импорт рыбы и морепродуктов в Республике Буря- тия.....	218
15.3. Улов рыбы и добыча водных биоресурсов по районам Республики Бурятия	217	Методологические пояснения	218
15.4. Улов и добыча водных биоресурсов по видам в Республике Бурятия	217		

Раздел содержит информацию о работе организаций по виду экономической деятельности «Рыболовство, рыбоводство», сведения об улове рыбы и добыче других морепродуктов в целом и по отдельным видам водных биоресурсов.
В улов рыбы и добычу других морепродуктов включается улов рыбы всех видов.

15.1. ОСНОВНЫЕ ПОКАЗАТЕЛИ РАБОТЫ ОРГАНИЗАЦИЙ ПО ВИДУ ЭКОНОМИЧЕСКОЙ ДЕЯТЕЛЬНОСТИ «РЫБОЛОВСТВО, РЫБОВОДСТВО»

	2009	2010	2011
Число организаций (на конец года) ¹⁾	42	47	51
Индекс производства ²⁾ , в процентах к предыдущему году	104,6	98,8	115,7
Среднегодовая численность работников организаций, тыс. человек	0,7	0,5	
Сальдированный финансовый результат (прибыль минус убыток) ³⁾ , млн. руб.	-1,4	6,5	3,2
Рентабельность проданных товаров, продукции (работ, услуг) ³⁾ , процентов	-4,5	2,5	-2,2

¹⁾ По данным государственной регистрации.

²⁾ По виду экономической деятельности «Рыболовство».

³⁾ По данным бухгалтерской отчетности. Знак (-) означает убыток (убыточность).

15.2. ПРОИЗВОДСТВО ПРОДУКЦИИ РЫБОЛОВСТВА¹⁾ (тысяч тонн)

	2010	2011
Рыба живая, свежая или охлажденная	2246	2600
Ракообразные немороженные; устрицы; водные беспозвоночные прочие, живые или охлажденные	-	-
Биоресурсы водные прочие	-	-

¹⁾ В соответствии с Общероссийским классификатором продукции по видам экономической деятельности (ОКПД).

15.3. УЛОВ РЫБЫ И ДОБЫЧА ВОДНЫХ БИОРЕСУРСОВ ПО РАЙОНАМ РЕСПУБЛИКИ БУРЯТИЯ (по полному кругу производителей, тонн)

	2009	2010	2011
Республика Бурятия	2307	2246	2600
г. Улан-Удэ	-	66	83
г. Северобайкальск	-	-	15
Баргузинский район	860	748	810
Баунтовский эвенкийский район	48	15	33
Еравнинский район	304	305	251
Иволгинский район	-	-	22
Кабанский район	537	543	530
Курумканский район	-	-	1
Прибайкальский район	-	-	13
Северо-Байкальский район	411	331	568
Селенгинский район	147	238	274

15.4. УЛОВ И ДОБЫЧА ВОДНЫХ БИОРЕСУРСОВ ПО ВИДАМ В РЕСПУБЛИКЕ БУРЯТИЯ (тонн)

	2009	2010	2011
Лещ	...	14	157
Щука	...	269	30
Сиговые	2065	1027	1127
Окунь	...	285	243
Тресковые	-	-	5
Прочая рыба	242	651	1038

15.5. ПОТРЕБЛЕНИЕ РЫБЫ И РЫБОПРОДУКТОВ В РЕСПУБЛИКЕ БУРЯТИЯ¹⁾

(на душу населения в год; килограммов)

	2009	2010	2011
Потребление рыбы и рыбопродуктов	9,0	9,7	10,4

¹⁾ Показатели за 2009-2010гг. рассчитаны с использованием численности населения, пересчитанной с учетом итогов ВПН-2010.**15.6. ЭКСПОРТ И ИМПОРТ РЫБЫ И МОРЕПРОДУКТОВ В РЕСПУБЛИКЕ БУРЯТИЯ¹⁾**

	2009		2010		2011	
	экспорт	импорт	экспорт	импорт	экспорт	импорт
Рыба и ракообразные, моллюски и другие беспозвоночные, тыс. долл. США	-	-	13,95	-	-	-
из них:						
рыба свежая или охлажденная, за исключением рыбного филе, кг	-	-	4975	-	-	-

¹⁾ По данным ФТС России с учетом данных о взаимной торговле с Республикой Беларусь и экспорта рыбы, рыбопродуктов, морепродуктов, выловленных (добытых) и проданных вне зоны действия таможенного контроля. Данные приведены без учета взаимной торговли Российской Федерации с Республикой Казахстан с 1 июля 2010г. в связи с отменой таможенного оформления товаров на российско-казахстанской границе.**МЕТОДОЛОГИЧЕСКИЕ ПОЯСНЕНИЯ**

Приводятся данные о производстве важнейших видов продукции за 2009-2011гг. в соответствии с Общероссийским классификатором продукции по видам экономической деятельности (ОКПД), внедренным в статистическую практику с 1 января 2010г.

Показатели «Потребление рыбы и рыбопродуктов на

душу населения» за 2009-2010гг. рассчитаны с использованием численности населения пересчитанной с учетом итогов ВПН-2010, полученных согласно срокам, утвержденным постановлением Правительства Российской Федерации от 12 ноября 2010 года №896 «О подведении итогов Всероссийской переписи населения 2010 года».

16. СТРОИТЕЛЬСТВО



Деятельность строительных организаций

16.1. Объем работ, выполненных по виду экономической деятельности «Строительство»	221
16.2. Объем работ, выполненных по виду экономической деятельности «Строительство» организациями различных форм собственности	221
16.3. Число действующих строительных организаций по формам собственности	221
16.4. Распределение действующих строительных организаций по численности работников и формам собственности в 2011 году	221
16.5. Структура затрат на производство строительных работ по элементам	222
16.6. Инвестиции в основной капитал организаций, осуществляющих строительную деятельность	222
16.7. Основные фонды организаций основного вида экономической деятельности «Строительство»	222
16.8. Состояние парка основных строительных машин в строительных организациях	222
16.9. Индекс предпринимательской уверенности в строительстве	222
16.10. Оценка экономической ситуации в строительстве	223
16.11. Оценка факторов, ограничивающих деловую активность строительных организаций	223

Ввод в действие отдельных производственных мощностей, жилых домов, объектов социально-культурного назначения

16.12. Ввод в действие отдельных производственных мощностей	223
16.13. Ввод в действие жилых домов	224
16.14. Ввод в действие жилых домов в городах и поселках городского типа и сельской местности	224
16.15. Ввод в действие жилых домов организациями различных форм собственности	224
16.16. Число построенных квартир и их средний размер	224
16.17. Не завершенные строительством жилые дома	225
16.18. Ввод в действие жилых домов по районам Республики Бурятия	225
16.19. Ввод в действие объектов социально-культурного назначения	225
Методологические пояснения	226

В разделе представлена статистика деятельности строительных организаций: число действующих строительных организаций (на конец года), объем работ, выполненных по виду экономической деятельности «Строительство». Приведены сведения, характеризующие деловую активность строительных организаций. Публикуется информация о вводе в действие производственных мощностей, жилищном и социально-культурном строительстве.

ДЕЯТЕЛЬНОСТЬ СТРОИТЕЛЬНЫХ ОРГАНИЗАЦИЙ

16.1. ОБЪЕМ РАБОТ, ВЫПОЛНЕННЫХ ПО ВИДУ ЭКОНОМИЧЕСКОЙ ДЕЯТЕЛЬНОСТИ «СТРОИТЕЛЬСТВО»

	2009	2010	2011
Млн. руб. (в фактически действовавших ценах)	14707,6	15947,9	19990,0
В процентах к предыдущему году (в сопоставимых ценах)	111,9	102,7	109,8

16.2. ОБЪЕМ РАБОТ, ВЫПОЛНЕННЫХ ПО ВИДУ ЭКОНОМИЧЕСКОЙ ДЕЯТЕЛЬНОСТИ «СТРОИТЕЛЬСТВО» ОРГАНИЗАЦИЯМИ РАЗЛИЧНЫХ ФОРМ СОБСТВЕННОСТИ (в фактически действовавших ценах)

	2009		2010		2011	
	млн. руб.	в процентах к итогу	млн. руб.	в процентах к итогу	млн. руб.	в процентах к итогу
Объем выполненных работ – всего	14707,6	100	15947,9	100	19990,0	100
в том числе организациями по формам собственности:						
государственная	125,5	0,9	136,6	0,9	307,1	1,5
муниципальная	32,8	0,2	4,2	0,0	30,5	0,2
частная	13190,4	89,7	15146,3	95,0	18773,0	93,9
смешанная российская	428,5	2,9	519,9	3,3	637,0	3,2
прочие	930,4	6,3	140,9	0,8	242,4	1,2

16.3. ЧИСЛО ДЕЙСТВУЮЩИХ СТРОИТЕЛЬНЫХ ОРГАНИЗАЦИЙ ПО ФОРМАМ СОБСТВЕННОСТИ

	Число строительных организаций – всего			в том числе с численностью работников до 100 человек		
	2009	2010	2011	2009	2010	2011
Всего	898	933	1131	876	921	1114
в том числе по формам собственности:						
государственная	2	2	1	2	2	1
муниципальная	2	1	-	2	1	-
частная	876	924	1122	858	915	1107
смешанная российская	18	4	3	14	1	2
прочие	-	2	5	-	2	4
Из общего итога малые предприятия	870	182 ¹⁾	150 ¹⁾	870	182 ¹⁾	150 ¹⁾

¹⁾ Без микропредприятий.

16.4. РАСПРЕДЕЛЕНИЕ ДЕЙСТВУЮЩИХ СТРОИТЕЛЬНЫХ ОРГАНИЗАЦИЙ ПО ЧИСЛЕННОСТИ РАБОТНИКОВ И ФОРМАМ СОБСТВЕННОСТИ в 2011 году

	Число строительных организаций – всего	в том числе с численностью работников, человек		
		до 100	101-250	свыше 250
Всего	1131	1114	12	5
в том числе по формам собственности:				
государственная	1	1	-	-
муниципальная	-	-	-	-
частная	1122	1107	11	4
смешанная российская	3	2	-	1
прочие	5	4	1	-

16.5. СТРУКТУРА ЗАТРАТ НА ПРОИЗВОДСТВО СТРОИТЕЛЬНЫХ РАБОТ ПО ЭЛЕМЕНТАМ¹⁾

(по фактической себестоимости; в процентах к итогу)

	2009	2010	2011
Все затраты	100	100	100
в том числе по элементам:			
материальные затраты	62,7	52,9	53,7
затраты на оплату труда	17,8	20,5	20,9
единый социальный налог	3,4	4,4	5,9
амортизация основных средств	4,0	4,6	4,8
прочие затраты	12,1	17,6	14,7

¹⁾ Без субъектов малого предпринимательства.**16.6. ИНВЕСТИЦИИ В ОСНОВНОЙ КАПИТАЛ ОРГАНИЗАЦИЙ, ОСУЩЕСТВЛЯЮЩИХ СТРОИТЕЛЬНУЮ ДЕЯТЕЛЬНОСТЬ¹⁾**

(в фактически действовавших ценах)

	2009	2010	2011
Млн. руб. (в фактически действовавших ценах)	243,7	418,4	558,3
В процентах от общего объема инвестиций	1,5	1,8	1,8

¹⁾ Без субъектов малого предпринимательства и объема инвестиций, не наблюдаемых прямыми статистическими методами.**16.7. ОСНОВНЫЕ ФОНДЫ ОРГАНИЗАЦИЙ ОСНОВНОГО ВИДА ЭКОНОМИЧЕСКОЙ ДЕЯТЕЛЬНОСТИ
«СТРОИТЕЛЬСТВО»¹⁾**

(на конец года)

	2009	2010	2011
Наличие основных фондов (по полной учетной стоимости), млн. рублей	1695,0	1935,3	3909,2
Структура основных фондов по видам, в процентах от наличия основных фондов на конец года:			
здания	5,4	5,4	14,8
сооружения	2,1	1,7	3,5
машины и оборудование	61,4	62,5	56,1
транспортные средства	26,3	26,1	23,9
прочие	4,8	4,3	1,7
Степень износа основных фондов на конец года, процентов	35,1	42,7	47,9
Удельный вес полностью изношенных основных фондов, в процентах от общего объема основных фондов	3,0	3,3	8,2
Ввод в действие основных фондов (в фактически действовавших ценах), млн. рублей	147,4	226,3	388,4

¹⁾ По коммерческим организациям (без субъектов малого предпринимательства).**16.8. СОСТОЯНИЕ ПАРКА ОСНОВНЫХ СТРОИТЕЛЬНЫХ МАШИН В СТРОИТЕЛЬНЫХ ОРГАНИЗАЦИЯХ**

(на конец года; без субъектов малого предпринимательства)

	Удельный вес машин с истекшим сроком службы в общем количестве машин, процентов		
	2009	2010	2011
Экскаваторы одноковшовые	54,9	32,7	24,6
Скреперы	-	-	-
Бульдозеры на тракторах	67,0	41,7	35,4
Краны башенные	72,7	36,4	36,4
Краны на пневмокошесном ходу	40,0	71,4	33,3
Краны на автомобильном ходу	45,5	33,3	14,5
Краны на гусеничном ходу	68,2	85,7	80,0
Автогрейдеры	77,2	21,4	17,6
Тракторы	56,9	53,8	68,8

16.9. ИНДЕКС ПРЕДПРИНИМАТЕЛЬСКОЙ УВЕРЕННОСТИ В СТРОИТЕЛЬСТВЕ

(в процентах)

	2009	2010	2011
Индекс предпринимательской уверенности	-6	-4	-19

16.10. ОЦЕНКА ЭКОНОМИЧЕСКОЙ СИТУАЦИИ В СТРОИТЕЛЬСТВЕ

(в процентах от числа обследованных организаций)

	2009	2010	2011
Оценка экономической ситуации:			
ниже нормального уровня	30	27	15
нормальный уровень	66	66	64
выше нормального уровня	4	7	21

16.11. ОЦЕНКА ФАКТОРОВ, ОГРАНИЧИВАЮЩИХ ДЕЛОВУЮ АКТИВНОСТЬ СТРОИТЕЛЬНЫХ ОРГАНИЗАЦИЙ

(в процентах от числа обследованных организаций)

	2009	2010	2011
Высокий уровень налогов	50	54	55
Неплатежеспособность заказчиков	32	28	25
Высокая стоимость материалов, конструкций, изделий	21	25	23
Недостаток заказов на работы	18	18	24
Конкуренция со стороны других строительных фирм	34	31	34
Недостаток квалифицированных рабочих	21	26	15
Нехватка и изношенность машин и механизмов	1	2	2
Высокий процент коммерческого кредита	19	33	10

ВВОД В ДЕЙСТВИЕ ОТДЕЛЬНЫХ ПРОИЗВОДСТВЕННЫХ МОЩНОСТЕЙ, ЖИЛЫХ ДОМОВ, ОБЪЕКТОВ СОЦИАЛЬНО-КУЛЬТУРНОГО НАЗНАЧЕНИЯ**16.12. ВВОД В ДЕЙСТВИЕ ОТДЕЛЬНЫХ ПРОИЗВОДСТВЕННЫХ МОЩНОСТЕЙ**

	2009	2010	2011
Мощности по добыче:			
руды золотосодержащей, тыс. т	-	90,0	-
Построено:			
трансформаторных понизительных подстанций напряжением 35 кВ и выше, тыс. кВ.А	7,6	60,0	-
линий электропередачи напряжением 35 кВ и выше, км	-	16,3	29,9
из них напряжением 35-110 кВ	-	16,3	29,9
городских АТС, тыс. номеров	10,9	0,2	-
АТС в сельской местности, тыс. номеров	10,9	0,1	1,0
спутниковых наземных станций, штук	-	-	9
объектов подвижной радиотелефонной связи, тыс. номеров	-	-	32,0
междугородных кабельных линий связи, км	316,9	450,0	213,0
радиорелейных линий связи, км	-	-	49,0
автомобильных дорог с твердым покрытием общего пользования, км	12,0	19,0	29,0
мостов			
штук	2	1	1
погонных метров	713,2	30,9	18,9
новых железнодорожных линий, км	2,5	-	-
взлетно-посадочных полос с твердым покрытием, тыс. м ²	140,4
торговых предприятий, тыс. м ²	1,0	0,7	6,1
предприятий общественного питания, посадочных мест	-	52	182
общетоварные склады, тыс. м ² общей площади	-	5,7	1,8
помещений для содержания крупного рогатого скота, тыс. мест	0,1	1,6	0,9
помещений для содержания овец, тыс. мест	-	0,6	0,6
Проведены работы:			
по комплексной реконструкции орошаемых земель, тыс. га	3,5	0,4	-
буровых колодцев, штук	1	-	-

16.13. ВВОД В ДЕЙСТВИЕ ЖИЛЫХ ДОМОВ

Годы	Всего построено, тыс. м ² общей площади	из них		Удельный вес в общем вводе, процентов	
		населением за счет собственных и заемных средств	по ипотечному кредитованию	жилых домов населения	по ипотечному кредитованию
2009	248,1	170,5	9,6	68,7	3,9
2010	271,7	199,3	6,8	73,4	2,5
2011	304,4	214,6	-	70,5	-

16.14. ВВОД В ДЕЙСТВИЕ ЖИЛЫХ ДОМОВ В ГОРОДАХ
И ПОСЕЛКАХ ГОРОДСКОГО ТИПА И СЕЛЬСКОЙ МЕСТНОСТИ

Годы	Всего введено в действие жилых домов, тыс. м ² общей площади		в том числе построенных населением за счет собственных и заемных средств		На 1000 человек населения ¹⁾ , м ² общей площади		
	в городах и поселках городского типа	в сельской местности	в городах и поселках городского типа	в сельской местности	в городах и поселках городского типа и в сельской местности	в городах и поселках городского типа	в сельской местности
2009	166,5	81,6	90,2	80,2	256,3	302,2	195,6
2010	175,1	96,6	103,1	96,2	279,9	310,1	238,0
2011	191,7	112,7	106,7	107,9	313,3	336,4	280,6

¹⁾ За 2009-2010 гг. показатель рассчитан с использованием численности населения, пересчитанной с учетом итогов ВПН-2010.

16.15. ВВОД В ДЕЙСТВИЕ ЖИЛЫХ ДОМОВ ОРГАНИЗАЦИЯМИ РАЗЛИЧНЫХ ФОРМ СОБСТВЕННОСТИ

	2009		2010		2011	
	всего, тыс. м ² общей площади	удельный вес в общем объеме ввода, процентов	всего, тыс. м ² общей площади	удельный вес в общем объеме ввода, процентов	всего, тыс. м ² общей площади	удельный вес в общем объеме ввода, процентов
Всего введено в действие жилых домов	248,1	100	271,7	100	304,4	100
в том числе по формам собственности:						
государственная	20,4	8,2	3,1	1,1	4,2	1,4
из нее:						
федеральная	10,7	4,3	2,0	0,7	4,2	1,4
собственность субъектов Российской Федерации	9,6	3,9	1,1	0,4	-	-
муниципальная	4,3	1,7	1,8	0,7	9,5	3,1
частная	217,3	87,6	254,5	93,7	274,1	90,1
смешанная российская	6,1	2,5	1,6	0,6	11,5	3,7
иностранная	-	-	-	-	-	-
общественных организаций	-	-	-	-	-	-
совместная частная и иностранная	-	-	10,7	3,9	5,1	1,7
религиозных объединений	-	-	-	-	-	-

16.16. ЧИСЛО ПОСТРОЕННЫХ КВАРТИР И ИХ СРЕДНИЙ РАЗМЕР¹⁾

	2009	2010	2011
	Всего		
Число квартир, ед.	3463	3900	4703
Их средний размер, м ² общей площади	71,6	69,4	64,7
Из них по видам квартир, в процентах от общего ввода:			
однокомнатные	33,2	42,0	50,4
двухкомнатные	28,5	27,0	25,3
трехкомнатные	27,8	21,6	17,5
четырекомнатные и более	10,5	9,4	6,8
	Населением за счет собственных и заемных средств		
Число квартир, ед.	2169	2613	2942
Их средний размер, м ² общей площади	78,6	76,3	72,9

¹⁾ Данные приведены без квартир в общежитиях.

16.17. НЕ ЗАВЕРШЕННЫЕ СТРОИТЕЛЬСТВОМ ЖИЛЫЕ ДОМА¹⁾
(на конец года)

	2009	2010	2011
Число не завершенных строительством жилых домов (без индивидуальных), единиц	13	26	37
Их общая площадь, тыс. м ²	80,6	71,5	95,3

¹⁾ Без индивидуальных жилых домов.

16.18. ВВОД В ДЕЙСТВИЕ ЖИЛЫХ ДОМОВ ПО РАЙОНАМ РЕСПУБЛИКИ БУРЯТИЯ
(тысяч квадратных метров общей площади)

	2009	2010	2011
Республика Бурятия	248,1	271,7	304,4
в том числе:			
г. Улан-Удэ	140,1	149,0	162,5
г. Северобайкальск	3,5	2,6	1,0
Баргузинский район	0,9	2,3	3,6
Баунтовский эвенкийский район	0,5	0,4	0,7
Бичурский район	1,6	1,7	2,2
Джидинский район	6,2	5,5	6,4
Еравнинский район	1,6	1,9	2,2
Заиграевский район	10,7	11,6	12,5
Закаменский район	6	5,0	4,3
Иволгинский район	20,9	32,8	37,8
Кабанский район	14,5	12,0	14,5
Кижингинский район	1,5	1,3	2,6
Курумканский район	2,8	2,5	4,0
Кяхтинский район	5,2	6,7	8,7
Муйский район	3,2	2,4	2,9
Мухоршибирский район	0,6	1,5	2,5
Окинский район	2,5	2,2	1,7
Прибайкальский район	6,0	7,0	6,1
Северо-Байкальский район	1,1	1,5	2,0
Селенгинский район	4,1	4,7	5,6
Тарбагатайский район	4,1	4,3	5,4
Тункинский район	8,2	10,3	12,3
Хоринский район	2,2	2,3	2,8

16.19. ВВОД В ДЕЙСТВИЕ ОБЪЕКТОВ СОЦИАЛЬНО-КУЛЬТУРНОГО НАЗНАЧЕНИЯ

Годы	Общеобразовательные учреждения, ученических мест	Общеобразовательные учреждения начального профессионального образования, ученических мест	Дошкольные образовательные учреждения, мест	Больничные учреждения, коек	Амбулаторно-поликлинические учреждения, посещений в смену	Театры, мест
	В городах и поселках городского типа и сельской местности					
2009	748	-	240	210	75	644
2010	594	350	46	28	500	-
2011	1650	-	905	115	11	-
	в том числе в сельской местности					
2009	748	-	-	-	25	-
2010	594	-	46	28	-	-
2011	900	-	645	-	5	-

МЕТОДОЛОГИЧЕСКИЕ ПОЯСНЕНИЯ

Объем выполненных работ по виду экономической деятельности «Строительство» – это работы, выполненные организациями собственными силами по виду деятельности «Строительство» на основании договоров и (или) контрактов, заключаемых с заказчиками. В стоимость этих работ включаются работы по строительству новых объектов, капитальному и текущему ремонту, реконструкции, модернизации жилых и нежилых зданий и инженерных сооружений.

К **строительным организациям** относятся все общестроительные и специализированные организации, включая ремонтно-строительные организации, тресты (управления) механизации и домостроительные комбинаты, буровые организации, осуществляющие работы, связанные со строительством разведочных скважин на нефть и газ, и другие организации зарегистрированные кодом ОКВЭД 45.

В число строительных организаций включаются юридические лица всех форм собственности, филиалы, структурные подразделения, субъекты малого предпринимательства, выполняющие работы по договорам строительного подряда и (или) государственным контрактам, заключаемым с заказчиками.

Ввод в действие мощностей – показатель мощности (производительности, вместимости, пропускной способности, площади, протяженности и т.д.) созданной в результате осуществления инвестиций в основной капитал. Введенные в эксплуатацию объекты (мощности) показываются в размерах, указанных в разрешениях на ввод объектов (мощностей) в эксплуатацию, оформленных в установленном порядке в соответствии с действующим законодательством Российской Федерации о градостроительной деятельности. Данные о **вводе в действие производственных мощностей** включают ввод за счет строительства и реконструкции.

Прирост производственных мощностей за счет технического перевооружения и проведения других организационно-технических мероприятий в эти данные не включен.

Общая площадь введенных жилых домов определяется как сумма площадей всех частей жилых помещений, включая площадь помещений вспомогательного использования, предназначенных для удовлетворения гражданами бытовых и иных нужд, связанных с их проживанием в жилом помещении, площадей лоджий, балконов, веранд, террас, подсчитываемых с соответствующими понижающими коэффициентами, а также жилых и вспомогательных помещений в построенных населением индивидуальных жилых домах. К помещениям вспомогательного использования относятся

кухни, передние, холлы, внутриквартирные коридоры, ванные или душевые, туалеты, кладовые или хозяйственные встроенные шкафы. В домах-интернатах для престарелых и инвалидов, ветеранов, специальных домах для одиноких престарелых, детских домах к подсобным помещениям относятся столовые, буфеты, клубы, читальни, спортивные залы, приемные пункты бытового обслуживания и медицинского обслуживания.

В общую площадь введенных жилых домов не входит площадь вестибюлей, тамбуров, лестничных клеток, лифтовых холлов, общих коридоров, а также площадь в жилых домах, предназначенная для встроенно-пристроенных помещений.

За 2009-2010гг. показатель «Ввод в действие жилых домов на 1000 человек населения» рассчитан с использованием численности населения Республики Бурятия, пересчитанной с учетом итогов Всероссийской переписи населения 2010 года.

В данные об общем **числе построенных квартир** включены квартиры в законченных строительством жилых домах квартирного и гостиничного типов и общежитиях, квартиры в нежилых зданиях, а также в построенных населением индивидуальных жилых домах.

Обследования **деловой активности строительных организаций** представляют собой репрезентативные выборочные обследования, представительные по территориальному признаку, охватывающие все группы организаций по формам собственности и размеру. При распространении выборочных оценок показателей деловой активности на генеральную совокупность они корректируются в соответствии со структурой генеральной совокупности.

В качестве **простых индикаторов** результатов обследований используются **балансы оценок показателей** (в процентах), определяемые как разность долей респондентов, отметивших «увеличение» и «уменьшение» показателя по сравнению с предыдущим периодом, или как разность долей респондентов, оценивших уровень показателя как «выше нормального» и «ниже нормального» уровня.

На основе балансов оценок рассчитывается **композитный индикатор – индекс предпринимательской уверенности**. В строительстве индекс предпринимательской уверенности определяется как среднее арифметическое значение балансов оценок уровня производственной программы и ожидаемого изменения численности занятых в строительных организациях.

В разделе информация представлена в виде среднеарифметических значений балансов ежеквартальных обследований за каждый анализируемый год.

17. ТРАНСПОРТ



17.1.	Основные показатели транспорта	229	17.12.	Обеспеченность населения автомобильным транспортом	232
Грузовые перевозки			17.13.	Потребление топлива организациями транспорта.....	232
17.2.	Перевозки грузов по видам транспорта.....	229	17.14.	Потребление автобензина и дизельного топлива автотранспортом организаций всех видов деятельности	233
17.3.	Перевозки отдельных грузов водным транспортом организаций всех видов экономической деятельности.....	230	17.15.	Потребление электроэнергии организациями по видам деятельности транспорта.....	233
17.4.	Грузооборот по видам транспорта.....	230	17.16.	Протяженность путей сообщения	233
17.5.	Перевозки грузов и грузооборот промышленного железнодорожного транспорта	230	17.17.	Плотность путей сообщения	234
17.6.	Перевозки грузов предпринимателями (физическими лицами), осуществляющими коммерческие перевозки автомобильным транспортом.....	230	17.18.	Плотность автомобильных дорог общего пользования с твердым покрытием по районам Республики Бурятия.....	234
Пассажирские перевозки			17.19.	Интенсивность перевозок грузов по видам путей сообщения	234
17.7.	Перевозки пассажиров по видам транспорта общего пользования	231	17.20.	Интенсивность перевозок пассажиров по видам путей сообщения	235
17.8.	Основные показатели работы городского пассажирского транспорта	231	Аварийность на транспорте		
17.9.	Выполнение расписания движения пассажирских поездов, автобусов и самолетов	231	17.21.	Численность пострадавших в дорожно-транспортных происшествиях	235
17.10.	Пассажирооборот по видам транспорта общего пользования	232	Методологические пояснения		
Транспортные средства и пути сообщения					
17.11.	Наличие транспортных средств	232			

В разделе представлены данные о работе транспорта, а также о наличии транспортных средств и протяженности транспортных путей на территории Республики Бурятия.

17.1. ОСНОВНЫЕ ПОКАЗАТЕЛИ ТРАНСПОРТА

	2009	2010	2011
Эксплуатационная длина путей сообщения общего пользования (на конец года), км:			
железнодорожные пути	1227	1227	1227
автомобильные дороги с твердым покрытием (включая дороги необщего пользования)	6637	7170	7129
трамвайные пути ¹⁾	24,6	24,6	24,6
внутренние водные судоходные пути	1912	1912	1912
Перевезено грузов транспортом, тыс. т:			
железнодорожным	7431	9879	13363
автомобильным ²⁾	8716	6629	6969
внутренним водным	167	173	217
воздушным	0,5	0,4	0,7
Грузооборот транспорта, млн. т·км:			
железнодорожного	39369	40897	41152
автомобильного ²⁾	281	275	294
внутреннего водного	1,7	0,2	0,2
воздушного	0,5	0,4	0,5
Перевезено пассажиров транспортом общего пользования, тыс. человек:			
железнодорожным	3095	2423	2265
автобусным ³⁾	54278	49133	53846
трамвайным	... ⁴⁾	... ⁴⁾	... ⁴⁾
внутренним водным	-	-	-
воздушным	33	33	43
Пассажирооборот транспорта общего пользования, млн. пассажиро-км:			
железнодорожного	1046	988	964
автобусного ³⁾	699	666	719
воздушного	26	25	32

¹⁾ В двухкратном исчислении.

²⁾ С учетом объемов работы, выполненной юридическими лицами (кроме субъектов малого предпринимательства) и предпринимателями (физическими лицами), занимающимися коммерческими грузовыми автоперевозками.

³⁾ Данные приведены по юридическим лицам (включая субъекты малого предпринимательства, кроме микропредприятий) и физическим лицам, осуществляющим перевозки пассажиров на коммерческой основе.

⁴⁾ Данные не публикуются в целях обеспечения конфиденциальности первичных статистических данных, полученных от организаций, являющихся единственным производителем конкретного вида услуг, в соответствии с Федеральным законом от 29.11.2007г. №282-ФЗ «Об официальном статистическом учете и системе государственной статистики в Российской Федерации» (ст.4, п.5; ст.9, п.1).

ГРУЗОВЫЕ ПЕРЕВОЗКИ

17.2. ПЕРЕВОЗКИ ГРУЗОВ ПО ВИДАМ ТРАНСПОРТА

(тысяч тонн)

	2009	2010	2011
Транспорт - всего	16314,2	16681,4	20549,7
в том числе:			
железнодорожный	7431,0	9879,0	13363,0
автомобильный ¹⁾	8716,1	6628,9	6969,0
внутренний водный	166,6	173,0	217,0
воздушный	0,5	0,4	0,7

¹⁾ С учетом объемов работы, выполненной юридическими лицами (кроме субъектов малого предпринимательства) и предпринимателями (физическими лицами), занимающимися коммерческими грузовыми автоперевозками.

**17.3. ПЕРЕВОЗКИ ОТДЕЛЬНЫХ ГРУЗОВ ВОДНЫМ ТРАНСПОРТОМ
ОРГАНИЗАЦИЙ ВСЕХ ВИДОВ ЭКОНОМИЧЕСКОЙ ДЕЯТЕЛЬНОСТИ**
(тысяч тонн)

	Внутренний водный транспорт		
	2009	2010	2011
Лесные грузы	102,0	97,0	99,0
Зерно и продукты перемола	-	-	-
Уголь каменный, кокс	-	-	-
Металлы ¹⁾	-	-	-
Руда	-	-	-
Строительные грузы	60,0	76,3	118,0
Цемент	-	-	-
Удобрения химические и минеральные	-	-	-

¹⁾ По внутреннему водному транспорту – металлы черные.

17.4. ГРУЗОБОРОТ ПО ВИДАМ ТРАНСПОРТА
(млн. тонно-километров)

	2009	2010	2011
Грузооборот - всего	39652,6	41172,9	41446,2
в том числе:			
железнодорожного	39369,0	40897,0	41152,0
автомобильного ¹⁾	281,4	275,3	293,5
внутреннего водного	1,7	0,2	0,2
воздушного	0,5	0,4	0,5

¹⁾ С учетом объемов работы, выполненной юридическими лицами (кроме субъектов малого предпринимательства) и предпринимателями (физическими лицами), занимающимися коммерческими грузовыми автоперевозками.

**17.5. ПЕРЕВОЗКИ ГРУЗОВ И ГРУЗОБОРОТ ПРОМЫШЛЕННОГО
ЖЕЛЕЗНОДОРОЖНОГО ТРАНСПОРТА**

	2009	2010	2011
Перевозки грузов, тыс. тонн	16213,6	19388,6	22528,3
Грузооборот, млн. т·км	559,6	672,4	1004,9

**17.6. ПЕРЕВОЗКИ ГРУЗОВ ПРЕДПРИНИМАТЕЛЯМИ (физическими лицами),
ОСУЩЕСТВЛЯЮЩИМИ КОММЕРЧЕСКИЕ ПЕРЕВОЗКИ АВТОМОБИЛЬНЫМ ТРАНСПОРТОМ**
(по данным выборочного обследования)

	2009	2010	2011
Перевезено грузов, тыс. т	448,8	518,4	807,8
Грузооборот, млн. т·км	76,4	85,6	108,1

ПАССАЖИРСКИЕ ПЕРЕВОЗКИ

17.7. ПЕРЕВОЗКИ ПАССАЖИРОВ ПО ВИДАМ ТРАНСПОРТА ОБЩЕГО ПОЛЬЗОВАНИЯ
 (миллионов человек)

	2009	2010	2011
Транспорт - всего	75,9	65,7	70,2
в том числе:			
железнодорожный	3,1	2,4	2,3
автобусный (включая маршрутные таксомоторы) ¹⁾	54,3	49,1	53,8
трамвайный	... ²⁾	... ²⁾	... ²⁾
внутренний водный ²⁾	-	-	-
воздушный, тысяч человек	33,5	33,4	43,2

¹⁾ Включая перевозки пассажиров, выполненных автобусами, находящимися в собственности физических лиц, привлеченных к работе на маршрутах общего пользования.

²⁾ Данные не публикуются в целях обеспечения конфиденциальности первичных статистических данных, полученных от организаций, являющихся единственным производителем конкретного вида услуг, в соответствии с Федеральным законом от 29.11.2007г. №282-ФЗ «Об официальном статистическом учете и системе государственной статистики в Российской Федерации» (ст.4, п.5; ст.9, п.1).

17.8. ОСНОВНЫЕ ПОКАЗАТЕЛИ РАБОТЫ ГОРОДСКОГО ПАССАЖИРСКОГО ТРАНСПОРТА

	2009	2010	2011
Число маршрутов (на конец года):			
автобусов ¹⁾	36	41	37
трамваев	4	4	4
Среднесписочное число транспортных средств, шт.:			
автобусов ¹⁾	142	161	170
трамваев	65	65	65
Коэффициент использования парка, процентов:			
автобусов ¹⁾	69,5	70,9	...
трамваев	72,4	70,9	68,4
Число выполненных рейсов, тыс.:			
автобусами ¹⁾	510,2	422,1	373,2
трамваями	351,6	313,8	318,7

¹⁾ По юридическими лицами (кроме субъектов малого предпринимательства).

17.9. ВЫПОЛНЕНИЕ РАСПИСАНИЯ ДВИЖЕНИЯ ПАССАЖИРСКИХ ПОЕЗДОВ, АВТОБУСОВ И САМОЛЕТОВ¹⁾
 (в процентах)

	2009	2010	2011
Удельный вес рейсов трамваев, выполненных без опоздания, в общем числе запланированных рейсов	96,4	96,1	94,8
Удельный вес автобусных рейсов, выполненных без опоздания, в общем числе запланированных рейсов на маршрутах:			
междугородных	-	100,0	100,0
пригородных	-	-	-
внутригородских	96,8	93,0	87,6
Удельный вес авиарейсов, выполненных без опоздания, в общем числе запланированных рейсов	85,8	81,1	81,8

¹⁾ По юридическими лицами (кроме субъектов малого предпринимательства).

В 2011г. из запланированных автобусных рейсов не было осуществлено 33 тыс. рейсов (87,6%). Среднее время опоздания прибытия воздушных судов в аэропорт назначения составило 303,2 часа (в 2010г. – 619,0 часа).

17.10. ПАССАЖИРООБОРОТ ПО ВИДАМ ТРАНСПОРТА ОБЩЕГО ПОЛЬЗОВАНИЯ
(миллионов пассажиро-километров)

	2009	2010	2011
Транспорт - всего	1815,0	1712,1	1747,4
в том числе:			
железнодорожный	1046,0	988,0	964,0
автобусный (включая маршрутные таксомоторы) ¹⁾	699,4	666,2	718,6
трамвайный ²⁾	... ²⁾	... ²⁾	... ²⁾
воздушный	26,4	24,8	31,9

¹⁾ Данные приведены по юридическим лицам (включая субъекты малого предпринимательства, кроме микропредприятий) и физическим лицам, осуществляющим перевозки пассажиров на коммерческой основе.

²⁾ Данные не публикуются в целях обеспечения конфиденциальности первичных статистических данных, полученных от организаций, являющихся единственным производителем конкретного вида услуг, в соответствии с Федеральным законом от 29.11.2007г. №282-ФЗ «Об официальном статистическом учете и системе государственной статистики в Российской Федерации» (ст.4, п.5; ст.9, п.1).

ТРАНСПОРТНЫЕ СРЕДСТВА И ПУТИ СООБЩЕНИЯ

17.11. НАЛИЧИЕ ТРАНСПОРТНЫХ СРЕДСТВ
(на конец года; штук)

	2009	2010	2011
Грузовые транспортные средства:			
грузовые автомобили (включая пикапы и легковые фургоны) - всего	28022	29641	29854
в том числе:			
общего пользования ¹⁾	4176	3871	3877
в собственности граждан ²⁾	23846	25770	25977
Пассажирские транспортные средства:			
автобусы общего пользования ³⁾	1335	1496	1425
легковые автомобили ⁴⁾ - всего	171515	181438	190189
в том числе в собственности граждан ²⁾	167596	177482	186161
трамвайные вагоны	... ⁵⁾	... ⁵⁾	... ⁵⁾
Гражданские воздушные суда - всего	12	9	11

¹⁾ По предприятиям экономической деятельности "Автомобильный транспорт", без субъектов малого предпринимательства.

²⁾ Данные ГИБДД МВД РФ, включая автомобили юридических лиц в частной собственности.

³⁾ Эксплуатационные автобусы по предприятиям экономической деятельности "Автомобильный транспорт", без субъектов малого предпринимательства.

⁴⁾ Данные ГИБДД МВД РФ, включая легковые специальные автомобили.

⁵⁾ Данные не публикуются в целях обеспечения конфиденциальности первичных статистических данных, полученных от организаций, являющихся единственным производителем конкретного вида услуг, в соответствии с Федеральным законом от 29.11.2007г. №282-ФЗ «Об официальном статистическом учете и системе государственной статистики в Российской Федерации» (ст.4, п.5; ст.9, п.1).

17.12. ОБЕСПЕЧЕННОСТЬ НАСЕЛЕНИЯ АВТОМОБИЛЬНЫМ ТРАНСПОРТОМ
(на конец года; штук)

	2009	2010	2011
Обеспеченность населения автобусами общего пользования ¹⁾ , на 100000 населения	15	8	13
Обеспеченность населения собственными легковыми автомобилями ¹⁾ , на 1000 населения	173	183	192

¹⁾ За 2009–2010гг. показатель рассчитан с использованием численности населения, пересчитанной с учетом итогов ВПН-2010.

17.13. ПОТРЕБЛЕНИЕ ТОПЛИВА ОРГАНИЗАЦИЯМИ ТРАНСПОРТА¹⁾
(тысяч тонн)

	2009	2010	2011
Автомобильный бензин	3,8	5,6	3,3
Дизельное топливо	35,9	37,4	66,4
Керосин	2,7	4,5	5,4
Уголь и продукты переработки угля	11,4	14,3	7,7

¹⁾ Без субъектов малого предпринимательства.

**17.14. ПОТРЕБЛЕНИЕ АВТОБЕНЗИНА И ДИЗЕЛЬНОГО ТОПЛИВА АВТОТРАНСПОРТОМ
ОРГАНИЗАЦИЙ ВСЕХ ВИДОВ ДЕЯТЕЛЬНОСТИ¹⁾**
(тысяч тонн)

	2009	2010	2011
Автомобильный бензин	151,8	139,6	91,7
Дизельное топливо	1047,8	1130,5	1002,2

¹⁾ Без субъектов малого предпринимательства.

17.15. ПОТРЕБЛЕНИЕ ЭЛЕКТРОЭНЕРГИИ ОРГАНИЗАЦИЯМИ ПО ВИДАМ ДЕЯТЕЛЬНОСТИ ТРАНСПОРТА
(тысяч киловатт-часов)

	2009	2010	2011
Транспорт – всего	1049,3	1076,4	1045,2
в том числе:			
деятельность железнодорожного транспорта	1033,2	1059,2	1025,3
из него электротяга	1026,3	1051,3	1015,9
деятельность прочего сухопутного транспорта	16,1	17,2	19,9
из нее:			
деятельность трамвайного транспорта	... ¹⁾	... ¹⁾	... ¹⁾

¹⁾ Данные не публикуются в целях обеспечения конфиденциальности первичных статистических данных, полученных от организаций, являющихся единственным производителем конкретного вида услуг, в соответствии с Федеральным законом от 29.11.2007г. №282-ФЗ «Об официальном статистическом учете и системе государственной статистики в Российской Федерации» (ст.4, п.5; ст.9, п.1).

В 2011г. удельный вес потребления электроэнергии транспортом в общем объеме потребления электроэнергии в Республике Бурятия составил 22,2%, (в 2010г. – 22,9%).

17.16. ПРОТЯЖЕННОСТЬ ПУТЕЙ СООБЩЕНИЯ
(на конец года; километров)

	2009	2010	2011
Железнодорожные пути ¹⁾ – всего	1636	1609	1603
в том числе:			
общего пользования	1227	1227	1227
необщего пользования ²⁾	409	382	376
Автомобильные дороги – всего	7651	8271	8660
в том числе:			
общего пользования ³⁾	7278	7885	8287
необщего пользования	373	386	373
Из общей протяженности автомобильных дорог - дороги с твердым покрытием - всего	6637	7170	7129
в том числе:			
общего пользования ³⁾	6378	6891	6863
из них:			
федерального значения	829	829	828
регионального или межмуниципального значения	3248	3248	3248
местного значения	2301	2814	2787
необщего пользования	259	279	267
Трамвайные пути ¹⁾	25	25	25
Внутренние водные судоходные пути	1912	1912	1912

¹⁾ Эксплуатационная длина в двухпутном исчислении.

²⁾ По обследуемому кругу предприятий.

³⁾ Включая дороги местного значения.

17.17. ПЛОТНОСТЬ ПУТЕЙ СООБЩЕНИЯ

(на конец года; километров путей на 1000 квадратных километров территории)

	2009	2010	2011
Железнодорожные пути – всего	4,7	4,6	4,6
в том числе:			
общего пользования	3,5	3,5	3,5
необщего пользования	1,2	1,1	1,1
Автомобильные дороги с твердым покрытием – всего	18,9	20,4	20,3
в том числе:			
общего пользования	18,2	19,6	19,5
необщего пользования	0,7	0,8	0,8
Внутренние водные судоходные пути	5,4	5,4	5,4

17.18. ПЛОТНОСТЬ АВТОМОБИЛЬНЫХ ДОРОГ ОБЩЕГО ПОЛЬЗОВАНИЯ С ТВЕРДЫМ ПОКРЫТИЕМ ПО РАЙОНАМ РЕСПУБЛИКИ БУРЯТИЯ

(на конец года; километров дорог на 1000 квадратных километров территории)

	2009	2010	2011
Республика Бурятия	18	20	20
Баргузинский район	13	13	13
Баунтовский эвенкийский район	5	5	5
Бичурский район	52	52	52
Джидинский район	35	35	35
Еравнинский район	16	16	17
Заиграевский район	64	64	64
Закаменский район	18	19	19
Иволгинский район	86	86	86
Кабанский район	33	46	49
Кижингинский район	31	31	31
Курумканский район	16	16	15
Кяхтинский район	99	99	86
Муйский район	5	5	11
Мухоршибирский район	79	79	44
Окинский район	4	7	7
Прибайкальский район	26	27	25
Северо-Байкальский район	7	7	7
Селенгинский район	35	35	36
Тарбагатайский район	72	72	72
Тункинский район	27	27	27
Хоринский район	17	17	18

17.19. ИНТЕНСИВНОСТЬ ПЕРЕВОЗОК ГРУЗОВ ПО ВИДАМ ПУТЕЙ СООБЩЕНИЯ

(тысяч тонно-километров на один километр длины путей)

	2009	2010	2011
Железнодорожные пути:			
общего пользования	32085,6	33330,9	33538,7
необщего пользования	1368,2	1760,2	2672,6
Автомобильные дороги общего пользования и ведомственные	36,8	33,3	33,9
Внутренние водные судоходные пути	0,9	0,1	0,1

17.20. ИНТЕНСИВНОСТЬ ПЕРЕВОЗОК ПассажиРОВ ПО ВИДАМ ПУТЕЙ СООБЩЕНИЯ
(тысяч пассажиро-километров на 1 километр длины путей)

	2009	2010	2011
Железнодорожные пути общего пользования	852,5	805,2	785,7
Автомобильные дороги общего и необщего пользования с твердым покрытием ¹⁾	105,4	92,9	100,8

¹⁾ Без учета перевозок, выполненных транспортом индивидуальных владельцев.

АВАРИЙНОСТЬ НА ТРАНСПОРТЕ

17.21 ЧИСЛЕННОСТЬ ПОСТРАДАВШИХ В ДОРОЖНО-ТРАНСПОРТНЫХ ПРОИШЕСТВИЯХ
(человек)

	Погибло			Ранено		
	2009	2010	2011	2009	2010	2011
На автомобильных дорогах и улицах	223	212	236	2078	1926	1775
в том числе по вине водителей транспортных средств:	206	194	216	1975	1782	1671
индивидуальных владельцев	179	174	191	1763	1583	1446
организаций	6	8	8	92	93	76

МЕТОДОЛОГИЧЕСКИЕ ПОЯСНЕНИЯ

Транспорт как вид хозяйственной деятельности подразделяется на транспорт общего и необщего пользования.

Транспорт общего пользования – транспорт, удовлетворяющий потребности организаций всех видов деятельности и населения в перевозках грузов и пассажиров, перемещающий различные виды продукции между производителями и потребителями, осуществляющий общедоступное транспортное обслуживание населения. К перевозкам транспортом общего пользования относятся перевозки на коммерческой основе (за плату) пассажиров или грузов. Перевозка, осуществляемая коммерческой организацией, признается перевозкой транспортом общего пользования, если из закона, иных правовых актов вытекает, что эта организация обязана осуществлять перевозки грузов, пассажиров и багажа по обращению любого гражданина или юридического лица.

Договор перевозки транспортом общего пользования является публичным договором.

Транспорт необщего пользования (ведомственный) – транспорт, осуществляющий, как правило, перевозки грузов и пассажиров своей организации.

Перевезено грузов (объем перевозок грузов) – количество грузов в тоннах, перевезенных транспортом. Начальный момент процесса перевозок грузов отражается показателем “отправлено (отправление) грузов”, конечный момент – показателем “прибыло (прибытие) грузов”. Для отдельных организаций транспорта для характеристики всего объема работы применяется показатель “перевезено (перевозка) грузов”, который определяется как сумма отправленных грузов и принятых грузов от других организаций транспорта для перевозки. Единицей наблюдения в статистике перевозок грузов является отправка, т.е. партия груза, перевозка которой оформлена договором перевозки.

По всем видам транспорта, кроме автомобильного, **объем перевезенных грузов** показан по моменту отправления. На автомобильном транспорте учет перевезенных грузов осуществляется по моменту прибытия.

Грузооборот транспорта – объем работы транспорта по перевозкам грузов. Единицей измерения является тонно-километр. Определяется путем суммирования произведений массы перевезенных грузов в тоннах на расстояние перевозки в километрах.

Перевозки грузов промышленным железнодорожным транспортом включают грузы, перевезенные по подъездным путям организаций. Общий объем перевозок определяется как сумма грузов, принятых с железных дорог общего пользования и переданных на эти железные дороги, а также грузов,

перевезенных по подъездным путям в пределах этих организаций без выхода на сеть общего пользования.

Перевезено пассажиров – число пассажиров, перевезенных за определенный период времени. Единицей наблюдения в статистике перевозок пассажиров является пассажиро-поездка. Момент учета отправленных пассажиров определяется на отдельных видах транспорта неодинаково: или по моменту приобретения билета (на железнодорожном, автомобильном, городском электрическом транспорте), или по моменту отправления транспортного средства (на водном и воздушном транспорте). Момент прибытия в статистике перевозок пассажиров на практике, за исключением воздушного транспорта, не используется.

Пассажирооборот транспорта – объем работы транспорта по перевозкам пассажиров. Единицей измерения является пассажиро-километр. Определяется суммированием произведений количества пассажиров по каждой позиции перевозки на расстояние перевозки.

Данные по перевозкам пассажиров и пассажирообороту железнодорожного транспорта, приведены с учетом оценки объемов перевозок пассажиров, пользующихся правом бесплатного проезда в пригородном сообщении и изменения системы учета объемов перевозок работников железнодорожного транспорта.

Грузооборот и пассажирооборот на воздушном транспорте определены только по перевозкам транспортной авиацией, т.е. без учета перевозок авиацией, применяемой в организациях всех видов экономической деятельности.

Регулярные авиаперевозчики – организации, осуществляющие коммерческие перевозки пассажиров, грузов и почты, а также авиационные работы для нужд организаций и населения как на регулярной, так и на нерегулярной основе. К регулярным перевозкам относятся полеты, запланированные и выполняемые в соответствии с опубликованным расписанием за плату, или достаточно частые полеты, которые поддаются определенной систематизации и доступны для общественного пользования, а также дополнительные полеты, вызванные перегрузкой регулярных рейсов.

Нерегулярные авиаперевозчики – организации, осуществляющие коммерческие перевозки грузов, почты и пассажиров и авиационные работы для нужд организаций и населения только на нерегулярной основе (чартерные (заказные) полеты, спецрейсы, туристские маршруты, не отнесенные к регулярным перевозкам).

Протяженность сети путей сообщения – суммарная протяженность в километрах участков путей транспортного сообщения. Определяется на дату путем суммирования длин отдельных участков, образующих сеть.

18. СВЯЗЬ

18.1. Основные показатели связи общего пользования.....	239	18.7. Телефонная плотность (проникновение) связи на 1000 человек населения.....	242
18.2. Объем услуг связи.....	239	18.8. Охват населения наземным эфирным аналоговым телевизионным вещанием в 2011 году.....	242
18.3. Объем услуг связи, оказанных населению.....	239	18.9. Основные показатели звукового проводного вещания.....	242
18.4. Основные показатели развития почтовой связи.....	240	18.10. Охват населения радиовещанием в 2011 году.....	242
18.5. Основные показатели развития местной телефонной связи общего пользования и подвижной электросвязи.....	240	Методологические пояснения	242
18.6. Число квартирных телефонных аппаратов сети общего пользования на 1000 человек населения по районам Республики Бурятия.....	241		

В разделе представлены данные о деятельности организаций связи, развитии их материально-технической базы.

18.1. ОСНОВНЫЕ ПОКАЗАТЕЛИ СВЯЗИ ОБЩЕГО ПОЛЬЗОВАНИЯ

	2009	2010	2011
Отправлено (исходящий обмен):			
письменной корреспонденции, млн.	4,8	5,0	5,0
печатных изданий, млн.	6,5	6,5	6,2
посылок, тысяч	90	93	95
почтовых переводов, денежных средств и выплат пенсий, тысяч	4795	4337	4092
телеграмм, тысяч	111	103	114
Телефонные соединения внутризонавой, междугородной и международной сети фиксированной связи, тыс. часов	2327,4	1958,6	1797,4
Число квартирных телефонных аппаратов телефонной сети общего пользования или имеющих на нее выход на 1000 человек населения - всего, шт.	161,4	157,8	152,6
в том числе:			
городского	196,6	192,9	187
сельского	110,7	108,5	103,5
Число основных радиотрансляционных точек (на конец года), тысяч	37,0	24,5	18,7
в том числе в сельской местности	0,0	-	-

18.2. ОБЪЕМ УСЛУГ СВЯЗИ

(в фактически действовавших ценах; миллионов рублей)

	2009	2010	2011
Связь - всего	4575,5	5057,2	5921,5
в том числе:			
почтовая	390,0	392,2	442,1
документальная	441,9	565,4	673,1
междугородная и международная телефонная	404,4	353,7	361,5
местная телефонная	548,1	579,5	630,8
предоставленная с таксофонов	0,9	0,7	0,8
проводное вещание	21,9	19,1	13,6
радиосвязь, радиовещание, телевидение и спутниковая связь	149,5	172,5	190,3
спецсвязь и фельдсвязь	-	-	-
подвижная электросвязь	2306,7	2475,9	2973,4
присоединение и пропуск трафика	312,0	498,2	635,9

18.3. ОБЪЕМ УСЛУГ СВЯЗИ, ОКАЗАННЫХ НАСЕЛЕНИЮ

(в фактически действовавших ценах; миллионов рублей)

	2009	2010	2011
Связь - всего	2914,7	3271,6	3741,6
в том числе:			
почтовая	120,3	123,7	121,2
документальная	187,3	263,2	299,3
междугородная и международная телефонная	204,5	156,3	122,7
местная телефонная	351,0	380,8	414,9
предоставленная с таксофонов	0,9	0,7	0,8
проводное вещание	19,9	17,3	12,1
радиосвязь, радиовещание, телевидение и спутниковая связь	0,3	0,2	0,2
подвижная электросвязь	2030,5	2329,4	2770,4

18.4. ОСНОВНЫЕ ПОКАЗАТЕЛИ РАЗВИТИЯ ПОЧТОВОЙ СВЯЗИ

(на конец года)

	2009	2010	2011
Число доставочных участков почтовой связи – всего, единиц	807	807	797
в городской местности	216	217	217
в сельской местности	591	590	580
Число почтово-кассовых терминалов, единиц	336	395	405
Число погрузочно-разгрузочных средств, единиц	31	35	35
Число транспортных средств для перевозки почты, единиц	155	161	167
Число почтовых ящиков – всего, шт.	938	936	913
в том числе:			
в городской местности	246	238	224
в сельской местности	692	698	689
Численность почтальонов по доставке почты – всего, человек	952	977	853
в том числе:			
в городской местности	285	297	253
в сельской местности	667	680	600
Перевезено почты авиационным транспортом, т	76,9	79,9	89,2

**18.5. ОСНОВНЫЕ ПОКАЗАТЕЛИ РАЗВИТИЯ МЕСТНОЙ
ТЕЛЕФОННОЙ СВЯЗИ ОБЩЕГО ПОЛЬЗОВАНИЯ И ПОДВИЖНОЙ ЭЛЕКТРОСВЯЗИ**

(на конец года)

	2009	2010	2011
Число телефонных станций местной телефонной сети, - всего, единиц	303	301	294
в том числе:			
городской сети	36	36	37
сельской сети	267	265	257
Общая монтированная емкость телефонных станций, тыс. номеров	208,8	239,1	239,6
в том числе:			
городской сети	147,8	178,0	179,5
сельской сети	61,0	61,1	60,1
Число телефонных аппаратов телефонной сети общего пользования или имеющих на нее выход - всего, тыс. шт.	196,9	195,4	190,1
из них основные	195,3	194,1	188,9
в том числе:			
городской сети	143,0	143,0	140,3
из них основные	142,0	142,3	139,6
сельской сети	53,9	52,4	49,8
из них основные	53,3	51,8	49,3
Из общего числа телефонных аппаратов телефонной сети общего пользования:			
телефонные аппараты, присоединенные к станциям ОАО «Сибирьтелеком»	188,4	187,7	182,7
в том числе:			
городской сети	135,4	136,2	133,9
сельской сети	53,0	51,5	48,8
число квартирных телефонных аппаратов - всего, тыс. шт.	155,5	153,4	148,3
из них основные	155,4	153,3	148,2
в том числе:			
городской сети	110,3	109,6	106,9
из них основные	110,2	109,6	106,9
сельской сети	45,3	43,8	41,4
из них основные	45,2	43,7	41,3
Число таксофонов городской и сельской телефонной сети (включая универсальные междугородно-городские и междугородно-сельские) - всего, единиц	1052	1024	730

**18.6. ЧИСЛО КВАРТИРНЫХ ТЕЛЕФОННЫХ АППАРАТОВ СЕТИ ОБЩЕГО ПОЛЬЗОВАНИЯ
на 1000 человек населения ПО РАЙОНАМ РЕСПУБЛИКИ БУРЯТИЯ,
присоединенных к станциям ОАО «Сибирьтелеком»
(на конец года; штук)**

	2009	2010	2011
Всего по республике	156,9	154,9	150,1
в том числе:			
г. Улан-Удэ ¹⁾	204,1	201,0	196,1
г. Северобайкальск	221,2	240,4	306,3
г. Гусиноозерск ¹⁾	165,2	169,3	169,1
Баргузинский район	164,0	163,9	158,8
Баунтовский эвенкийский район	209,0	220,0	223,7
Бичурский район	128,6	129,4	126,5
Джидинский район	77,5	75,4	71,1
Еравнинский район	77,6	73,5	63,8
Заиграевский район	72,4	70,1	66,1
Закаменский район	150,0	151,9	149,3
Иволгинский район	48,2	46,5	43,9
Кабанский район	151,4	149,1	141,2
Кижингинский район	90,1	89,9	87,2
Курумканский район	141,1	137,7	123,8
Кяхтинский район	120,5	109,2	103,4
Муйский район	87,6	93,7	88,9
Мухоршибирский район	148,6	143,7	136,0
Окинский район	110,4	106,2	95,4
Прибайкальский район	156,2	157,2	158,4
Северо-Байкальский район	224,7	186,4	207,2
Селенгинский район	72,7	67,9	60,9
Тарбагатайский район	76,3	75,7	72,5
Тункинский район	101,5	93,1	84,9
Хоринский район	144,3	146,6	139,3
Всего по республике	191,2	189,4	184,7
в том числе:			
г. Улан-Удэ ¹⁾	204,1	201,0	196,1
г. Северобайкальск	221,2	240,4	306,3
г. Гусиноозерск ¹⁾	165,2	169,3	169,1
Баргузинский район	159,4	162,4	164,4
Джидинский район	26,7	28,4	26,9
Заиграевский район	91,3	95,2	92,5
Закаменский район	214,1	218,0	218,0
Кабанский район	177,8	174,4	164,1
Кяхтинский район	126,2	122,4	116,4
Муйский район	79,2	85,0	80,6
Северо-Байкальский район	231,9	180,5	-
Всего по республике	109,3	106,4	101,0
в том числе:			
Баргузинский район	165,9	164,5	156,4
Баунтовский эвенкийский район	209,0	220,0	223,7
Бичурский район	128,6	129,4	126,5
Джидинский район	88,8	85,3	79,5
Еравнинский район	77,6	73,5	63,8
Заиграевский район	63,2	58,0	53,3
Закаменский район	106,9	107,0	102,0
Иволгинский район	48,2	46,5	43,9
Кабанский район	129,2	127,6	121,7
Кижингинский район	90,1	89,9	87,2
Курумканский район	141,1	137,7	123,8
Кяхтинский район	112,3	90,2	84,5
Муйский район	154,0	166,4	152,7
Мухоршибирский район	148,6	143,7	136,0
Окинский район	110,4	106,2	95,4
Прибайкальский район	156,2	157,2	158,4
Северо-Байкальский район	200,9	205,8	207,2
Селенгинский район	72,7	67,9	60,9
Тарбагатайский район	76,3	75,7	72,5
Тункинский район	101,5	93,1	84,9
Хоринский район	144,3	146,6	139,3

¹⁾ Включая подчиненные им населенные пункты, г. Улан-Удэ за 2009г.

**18.7. ТЕЛЕФОННАЯ ПЛОТНОСТЬ (ПРОНИКНОВЕНИЕ) СВЯЗИ
на 1000 человек населения¹⁾**
(на конец года; штук)

	2009	2010	2011
Подвижная радиотелефонная (сотовая) связь	1424,3	1343,4	1423,3
Фиксированная электросвязь	204,1	202,2	196,4
в том числе:			
городской сети	255,7	252,4	245,7
сельской сети	133,3	131,4	125,9

¹⁾ Показатели рассчитаны с использованием численности населения, пересчитанной с учетом итогов ВПН-2010.

18.8. ОХВАТ НАСЕЛЕНИЯ НАЗЕМНЫМ ЭФИРНЫМ АНАЛОГОВЫМ ТЕЛЕВИЗИОННЫМ ВЕЩАНИЕМ в 2011 году¹⁾
(на конец года; в процентах от общей численности соответствующего населения)

	Городское население	Сельское население
Имеют возможность принимать одну телевизионную программу	99,8	100
Имеют возможность принимать общероссийские обязательные общедоступные телеканалы:		
Россия	96,4	98,0
Культура	66,2	19,7
Вести/РИК	44,3	-
Первый канал	99,8	100,0
НТВ	12,1	6,7
Петербург – 5 канал	70,6	27,0
Детско-юношеский канал	-	-
Спорт	-	-

¹⁾ По данным Минкомсвязи России.

18.9. ОСНОВНЫЕ ПОКАЗАТЕЛИ ЗВУКОВОГО ПРОВОДНОГО ВЕЩАНИЯ
(на конец года)

	2009	2010	2011
Число основных радиотрансляционных точек – всего, тыс. шт.	37,0	24,5	18,7
в том числе:			
в городской местности	37,0	24,5	18,7
в сельской местности	0,0	-	-

18.10. ОХВАТ НАСЕЛЕНИЯ РАДИОВЕЩАНИЕМ в 2011 году¹⁾
(на конец года; в процентах от общей численности соответствующего населения)

	Имеют возможность принимать одну радиопрограмму	Имеют возможность принимать радиовещательные программы		
		Радио России	Маяк	Вести FM
Городское население	100	100	11,9	-
Сельское население	100	100	0,5	-

¹⁾ По данным Минкомсвязи России.

МЕТОДОЛОГИЧЕСКИЕ ПОЯСНЕНИЯ

Сеть связи – это совокупность организаций, пунктов связи, в которых происходит прием (ввод), выдача (вывод) и распределение (коммутация, сортировка) сообщений (информации), и линий или каналов связи, обеспечивающих передачу сообщений (информации) между пунктами сети. В зависимости от вида связи различают **сеть почтовой связи** – совокупность объектов почтовой связи и почтовых маршрутов и **сеть электросвязи** – технические системы, обеспечивающие один или несколько видов передач: телефонную, телеграфную, факсимильную, передачу данных, обмен информацией между ЭВМ, телевизионное, звуковое и иные виды радио- и проводного вещания.

Оператор связи – юридическое лицо, оказывающее услуги связи на основании лицензии.

Услуги связи – продукт деятельности по приему, обработке, передаче и доставке почтовых отправлений или сообщений электросвязи.

Электрическая связь – передача и прием знаков, сигналов, письменного текста, изображений и звуков или сообщений любого рода по проводной, радио-, оптической или другим электромагнитным системам. Включает сети и средства, обеспечивающие телефонную, телеграфную, факсимильную связь, передачу данных и других видов до-

кументальных сообщений (включая обмен информацией между ЭВМ), а также телевизионное, звуковое и иные виды радио- и проводного вещания.

Подвижная связь – совокупность технических средств (радиооборудование, коммуниционное оборудование, соединительные линии и сооружения), с помощью которых можно предоставить подвижным абонентам связь между собой и с абонентами телефонной сети общего пользования.

Сотовая связь – мобильная система радиотелефонной связи. Принцип действия этой системы заключается в том, что принимающие станции с выходом на АТС подобно пчелиным сотам покрывают город (район). По мере перемещения владельца сотового радиотелефона он автоматически переключается с одной станции на другую.

Почтовая связь – прием, обработка, перевозка и доставка почтовых отправлений, а также экспидирование, доставка и распространение периодической печати.

19. ИНФОРМАЦИОННЫЕ И КОММУНИКАЦИОННЫЕ ТЕХНОЛОГИИ

19.1. Основные показатели использования информационных и коммуникационных технологий в организациях.	245	19.8. Число организаций, использовавших специальные программные средства.	249
19.2. Распределение организаций по удельному весу численности работников, использовавших персональные компьютеры.	245	19.9. Число организаций, использовавших сеть Интернет для связи с поставщиками и потребителями товаров (работ, услуг).	249
19.3. Число организаций, использовавших вычислительную технику, по видам экономической деятельности	245	19.10. Распределение затрат организаций на информационные и коммуникационные технологии по видам	250
19.4. Использование глобальных информационных сетей в организациях по видам экономической деятельности	246	19.11. Затраты организаций на информационные и коммуникационные технологии по видам экономической деятельности в 2011 году	250
19.5. Использование информационных и коммуникационных технологий (ИКТ) в организациях по районам Республики Бурятия в 2011 году.	247	19.12. Распределение организаций по удельному весу закупок по заказам, переданным по сети Интернет.	251
19.6. Персональные компьютеры в организациях.	247	Методологические пояснения	252
19.7. Число персональных компьютеров на 100 работников по видам экономической деятельности.	248		

**19.1. ОСНОВНЫЕ ПОКАЗАТЕЛИ ИСПОЛЬЗОВАНИЯ ИНФОРМАЦИОННЫХ
И КОММУНИКАЦИОННЫХ ТЕХНОЛОГИЙ В ОРГАНИЗАЦИЯХ**

	Всего			В процентах от общего числа обследованных организаций		
	2009	2010	2011	2009	2010	2011
Число обследованных организаций - всего	1095	1140	1168	100	100	100
из них:						
использовали:						
персональные компьютеры	1081	1111	1134	98,7	97,5	97,1
ЭВМ других типов	216	241	244	19,7	21,1	20,9
локальные вычислительные сети	698	806	788	63,7	70,7	67,5
электронную почту	842	918	903	76,9	80,5	77,3
глобальные информационные сети	854	941	966	78,0	82,5	82,7
из них сеть Интернет	839	921	955	76,6	80,8	81,8
имели веб-сайты в Интернет	254	324	364	23,2	28,4	31,2

**19.2. РАСПРЕДЕЛЕНИЕ ОРГАНИЗАЦИЙ ПО УДЕЛЬНОМУ ВЕСУ ЧИСЛЕННОСТИ РАБОТНИКОВ,
ИСПОЛЬЗОВАВШИХ ПЕРСОНАЛЬНЫЕ КОМПЬЮТЕРЫ**

(в процентах от общего числа обследованных организаций)

	2009	2010	2011
Организации с удельным весом численности работников, использовавших персональные компьютеры, процентов:			
менее 10	14,0	12,8	8,3
10-29	17,9	16,1	20,5
30-49	12,1	9,9	12,2
50-69	13,8	12,6	15,2
70-100	40,8	46,0	37,7
не использовали	1,3	2,5	2,8

**19.3. ЧИСЛО ОРГАНИЗАЦИЙ, ИСПОЛЬЗОВАВШИХ ВЫЧИСЛИТЕЛЬНУЮ ТЕХНИКУ,
ПО ВИДАМ ЭКОНОМИЧЕСКОЙ ДЕЯТЕЛЬНОСТИ**

(в процентах от общего числа обследованных организаций соответствующего вида деятельности)

	Организации, использовавшие:								
	персональные компьютеры			ЭВМ других типов			локальные вычислительные сети		
	2009	2010	2011	2009	2010	2011	2009	2010	2011
Всего	98,7	97,5	97,1	19,7	21,1	20,9	63,7	70,7	67,5
Добыча полезных ископаемых	94,7	100,0	100,0	15,8	20,0	18,8	63,1	86,7	87,5
из нее:									
добыча топливно-энергетических полезных ископаемых	100,0	100,0	100,0	40,0	25,0	50,0	80,0	100,0	75,0
добыча полезных ископаемых, кроме топливно-энергетических	92,9	100,0	100,0	7,1	18,2	8,3	57,1	81,8	91,7
Обрабатывающие производства	92,1	93,7	98,3	25,4	23,4	25,0	54,0	65,6	65,0
из них:									
производство пищевых продуктов, включая напитки, и табака	100,0	100,0	100,0	20,0	45,5	50,0	70,0	100,0	100,0
текстильное и швейное	100,0	100,0	100,0	50,0	100,0	-	50,0	100,0	-
производство кожи, изделий из кожи и производство обуви	100,0	100,0	-	-	-	-	100,0	100,0	-
обработка древесины и производство изделий из дерева	75,0	100,0	100,0	25,0	50,0	-	-	-	100,0
целлюлозно-бумажное производство; издательская и полиграфическая деятельность	91,3	91,7	100,0	8,7	4,2	8,7	43,5	41,7	43,5
производство прочих неметалличе- ских минеральных продуктов	83,3	100,0	100,0	16,7	20,0	25,0	50,0	60,0	50,0
металлургическое производство и производство готовых металлических изделий	100,0	100,0	100,0	100,0	50,0	33,3	100,0	100,0	66,7
производство машин и оборудования	100,0	100,0	100,0	100,0	-	100,0	100,0	100,0	100,0
производство электрооборудования, электронного и оптического оборудования	80,0	80,0	80,0	40,0	20,0	-	60,0	60,0	60,0
производство транспортных средств и оборудования	100,0	100,0	100,0	57,1	42,8	51,4	71,4	100,0	100,0
Производство и распределение электроэнергии, газа и воды	100,0	95,1	100,0	21,7	21,9	26,3	71,7	75,6	81,6
Строительство	85,2	86,7	100,0	7,4	13,3	32,0	40,7	53,3	84,0
Оптовая и розничная торговля; ремонт автотранспортных средств, мотоциклов, бытовых изделий и предметов личного пользования	100,0	96,2	100,0	14,3	22,6	22,2	55,4	77,4	82,2
Деятельность гостиниц и ресторанов	100,0	100,0	100,0	30,8	12,5	11,1	46,2	50,0	33,0
Транспорт и связь	98,5	97,3	98,4	38,2	32,9	50,0	76,5	90,4	98,3
из них связь	100,0	100,0	100,0	61,9	59,1	61,9	90,5	100,0	100,0
Финансовая деятельность	100,0	100,0	100,0	58,3	55,2	50,0	91,7	96,6	97,1

Продолжение табл.19.3

	Организации, использовавшие:								
	персональные компьютеры			ЭВМ других типов			локальные вычислительные сети		
	2009	2010	2011	2009	2010	2011	2009	2010	2011
Операции с недвижимым имуществом, аренда и предоставление услуг	100,0	91,6	88,0	14,0	18,3	21,3	55,1	62,6	57,3
из них научные исследования и разработки	100,0	100,0	100,0	14,3	50,0	25,0	100,0	100,0	100,0
Государственное управление и обеспечение военной безопасности; обязательное социальное обеспечение	100,0	99,8	99,1	18,4	18,8	13,6	60,4	62,7	58,1
Высшее профессиональное образование	100,0	100,0	100,0	30,0	38,5	50,0	100,0	100,0	100,0
Здравоохранение и предоставление социальных услуг	100,0	100,0	100,0	17,3	23,0	25,7	82,7	89,5	85,7
Деятельность по организации отдыха и развлечений, культуры и спорта	94,3	95,2	87,3	13,2	9,5	8,5	45,3	55,6	52,1

19.4. ИСПОЛЬЗОВАНИЕ ГЛОБАЛЬНЫХ ИНФОРМАЦИОННЫХ СЕТЕЙ В ОРГАНИЗАЦИЯХ ПО ВИДАМ ЭКОНОМИЧЕСКОЙ ДЕЯТЕЛЬНОСТИ

(в процентах от общего числа обследованных организаций соответствующего вида деятельности)

	Организации, использовавшие глобальные информационные сети			из них сеть Интернет			Организации, имевшие веб-сайт		
	2009	2010	2011	2009	2010	2011	2009	2010	2011
Всего	78,0	82,5	82,7	76,6	80,8	81,8	23,2	28,4	31,3
Добыча полезных ископаемых	84,2	93,3	100,0	84,2	93,3	100,0	10,5	20,0	12,5
из нее:									
добыча топливно-энергетических полезных ископаемых	100,0	100,0	100,0	100,0	100,0	100,0	20,0	25,0	25,0
добыча полезных ископаемых, кроме топливно-энергетических	78,6	90,9	100,0	78,6	90,9	100,0	7,1	18,2	8,3
Обрабатывающие производства	77,8	89,1	91,7	77,8	89,1	91,7	28,6	37,5	38,3
из них:									
производство пищевых продуктов, включая напитки, и табака	90,0	100,0	100,0	90,0	100,0	100,0	40,0	63,6	66,7
текстильное и швейное производство	100,0	100,0	100,0	100,0	100,0	100,0	-	-	-
производство кожи, изделий из кожи и производство обуви	100,0	100,0	-	100,0	100,0	-	100,0	100,0	-
обработка древесины и производство изделий из дерева	25,0	100,0	100,0	25,0	100,0	100,0	-	-	-
целлюлозно-бумажное производство; издательская и полиграфическая деятельность	69,6	75,0	87,0	69,6	75,0	87,0	8,7	16,7	13,0
производство прочих неметаллических минеральных продуктов	83,3	100,0	100,0	83,3	100,0	100,0	16,7	20,0	50,0
металлургическое производство и производство готовых металлических изделий	100,0	100,0	100,0	100,0	100,0	100,0	100,0	50,0	66,7
производство машин и оборудования	100,0	100,0	100,0	100,0	100,0	100,0	-	-	-
производство электрооборудования, электронного и оптического оборудования	80,0	80,0	80,0	80,0	80,0	80,0	40,0	40,0	40,0
производство транспортных средств и оборудования	100,0	100,0	100,0	100,0	100,0	100,0	85,7	85,7	85,7
Производство и распределение электроэнергии, газа и воды	82,6	90,2	97,4	80,4	87,8	97,4	6,5	14,6	34,2
Строительство	77,8	76,7	92,0	77,8	76,7	9,2	11,1	13,3	28,0
Оптовая и розничная торговля; ремонт автотранспортных средств, мотоциклов, бытовых изделий и предметов личного пользования	82,1	86,8	88,9	82,1	84,9	86,7	17,9	28,3	24,4
Деятельность гостиниц и ресторанов	61,5	62,5	55,6	61,5	62,5	55,6	23,1	25,0	22,2
Транспорт и связь	89,7	95,6	96,7	73,5	74,0	86,9	25,0	24,8	29,5
из них связь	100,0	100,0	100,0	100,0	100,0	100,0	61,9	59,1	57,1
Финансовая деятельность	95,8	96,6	97,1	95,8	96,6	97,1	50,0	51,7	55,9
Операции с недвижимым имуществом, аренда и предоставление услуг	83,2	78,6	78,7	83,2	78,6	77,3	23,4	23,7	26,0
из них научные исследования и разработки	100,0	100,0	100,0	100,0	100,0	100,0	57,1	62,5	62,5
Государственное управление и обеспечение военной безопасности; обязательное социальное обеспечение	67,1	73,5	73,4	67,1	73,5	73,2	27,2	32,9	27,4
Высшее профессиональное образование	100,0	100,0	100,0	100,0	100,0	100,0	90,0	84,6	83,3
Здравоохранение и предоставление социальных услуг	94,0	96,1	97,9	92,0	94,7	97,9	11,3	18,4	41,4
Деятельность по организации отдыха и развлечений, культуры и спорта	69,8	73,0	70,4	69,8	73,0	69,0	30,2	33,3	39,4

19.5. ИСПОЛЬЗОВАНИЕ ИНФОРМАЦИОННЫХ И КОММУНИКАЦИОННЫХ ТЕХНОЛОГИЙ (ИКТ) В ОРГАНИЗАЦИЯХ ПО РАЙОНАМ РЕСПУБЛИКИ БУРЯТИЯ в 2011 году

	Число организаций, использовавших ИКТ	Организации, использовавшие:						
		персональные компьютеры	ЭВМ других типов	локальные вычислительные сети	электронную почту	глобальные информационные сети	из них сеть Интернет	выделенные каналы связи
Всего по республике	1134	1134	244	788	903	966	955	403
в том числе:								
г. Улан-Удэ	495	495	159	424	443	468	464	288
г. Северобайкальск	39	39	21	35	24	36	32	13
Баргузинский район	28	28	3	11	25	26	26	2
Баунтовский эвенкийский район	29	29	2	15	15	17	17	5
Бичурский район	30	30	2	14	19	28	28	2
Джидинский район	40	40	1	15	16	20	20	4
Еравнинский район	24	24	2	9	6	10	10	3
Заиграевский район	39	39	2	20	26	27	27	3
Закаменский район	41	41	2	13	15	17	17	2
Иволгинский район	14	14	7	14	14	14	14	4
Кабанский район	53	53	10	47	52	53	53	17
Кижингинский район	13	13	2	12	12	12	12	3
Курумканский район	18	18	1	7	18	18	18	1
Кяхтинский район	27	27	1	14	15	15	15	4
Муйский район	10	10	-	8	9	10	10	4
Мухоршибирский район	29	29	4	21	28	29	29	7
Окинский район	11	11	4	5	8	8	8	-
Прибайкальский район	32	32	1	11	28	29	28	4
Северо-Байкальский район	36	36	4	17	32	32	30	7
Селенгинский район	51	51	11	24	37	38	38	15
Тарбагатайский район	21	21	3	12	13	14	14	3
Тункинский район	35	35	1	23	30	26	26	5
Хоринский район	19	19	1	17	18	19	19	7

19.6. ПЕРСОНАЛЬНЫЕ КОМПЬЮТЕРЫ В ОРГАНИЗАЦИЯХ

	2009	2010	2011
Число персональных компьютеров в обследованных организациях - всего, шт.	43234	50006	52219
в том числе:			
в составе локальных вычислительных сетей	31274	39263	40098
имевшие доступ к глобальным информационным сетям	18425	23538	25817
из них к сети Интернет	16901	21688	24412
Поступило персональных компьютеров в отчетном году, шт.	4802	4741	5225
Число персональных компьютеров на 100 работников – всего, шт.	32	36	38
в том числе с доступом к сети Интернет	14	16	19

**19.7. ЧИСЛО ПЕРСОНАЛЬНЫХ КОМПЬЮТЕРОВ НА 100 РАБОТНИКОВ ОРГАНИЗАЦИЙ
ПО ВИДАМ ЭКОНОМИЧЕСКОЙ ДЕЯТЕЛЬНОСТИ**
(штук)

	Персональные компьютеры - всего			в том числе с доступом к сети Интернет		
	2009	2010	2011	2009	2010	2011
Всего	32	36	38	14	16	18
Добыча полезных ископаемых	10	11	13	8	9	12
из нее добыча металлических руд	9	9	12	7	8	11
Обрабатывающие производства	17	17	19	4	5	6
из них:						
производство пищевых продуктов, включая напитки, и табака	21	19	20	17	15	14
текстильное и швейное производство	54	25	7	15	19	7
производство кожи, изделий из кожи и производство обуви	20	15	-	11	5	-
обработка древесины и производство изделий из дерева	5	6	13	1	6	7
целлюлозно-бумажное производство; издательская и полиграфическая деятельность	17	18	22	7	10	11
производство прочих неметаллических минеральных продуктов	13	15	16	11	13	14
металлургическое производство и производство готовых металлических изделий	5	5	7	1	1	2
производство машин и оборудования	17	18	22	-	2	3
производство электрооборудования, электронного и оптического оборудования	19	23	23	3	2	3
производство транспортных средств и оборудования	17	18	20	2	3	4
Производство и распределение электроэнергии, газа и воды	26	31	30	14	23	20
Строительство	9	11	11	6	7	9
Оптовая и розничная торговля; ремонт авто-транспортных средств, мотоциклов, бытовых изделий и предметов личного пользования	27	31	34	14	16	18
Деятельность гостиниц и ресторанов	11	10	11	5	5	6
Транспорт и связь	24	27	32	9	9	13
из них связь	41	45	52	19	20	24
Финансовая деятельность	148	141	144	45	29	39
Операции с недвижимым имуществом, аренда и предоставление услуг	47	52	57	24	27	36
из них научные исследования и разработки	69	85	75	56	56	59
Государственное управление и обеспечение военной безопасности; обязательное социальное обеспечение	66	69	68	22	28	27
Высшее профессиональное образование	86	100	96	54	68	73
Здравоохранение и предоставление социальных услуг	17	18	20	4	5	9
Деятельность по организации отдыха и развлечений, культуры и спорта	32	42	39	22	28	29

19.8. ЧИСЛО ОРГАНИЗАЦИЙ, ИСПОЛЬЗОВАВШИХ СПЕЦИАЛЬНЫЕ ПРОГРАММНЫЕ СРЕДСТВА

	Тысяч			В процентах от общего числа обследованных организаций		
	2009	2010	2011	2009	2010	2011
Все организации	1095	1140	1168	100	100	100
из них организации, использовавшие специальные программные средства:	1026	1066	1046	93,7	93,5	89,6
для решения организационных, управленческих и экономических задач	733	726	773	71,4	63,7	66,2
антивирусные программы	914	920	982	89,1	80,7	84,1
для осуществления финансовых расчетов в электронном виде	724	728	728	70,6	63,9	62,3
электронные справочно-правовые системы	600	585	595	58,5	51,3	50,9
для управления продажами и закупками	315	368	389	30,7	32,3	33,3
для предоставления доступа к базам данных через глобальные информационные сети	254	318	337	24,8	27,9	28,9
обучающие программы	232	250	27,2	22,6	21,9	23,3
для управления автоматизированным производством и/или отдельными техническими средствами и технологическими процессами	200	233	230	19,5	20,4	19,7
для проектирования	116	134	124	11,3	11,7	10,6
редакционно-издательские системы	74	141	107	7,2	12,4	9,2
CRN, ERP, SCM - системы	45	67	105	4,4	5,9	9,0
для научных исследований	30	40	46	3,0	3,5	3,9
прочие ¹⁾	480	519	425	46,8	45,5	36,4

¹⁾ Включены системы для автоматизации банковской деятельности, автоматизации торговых организаций, оформления заказов, автоматизированных библиотечных систем, программ-переводчиков, словарей и другие специальные программные средства.

19.9. ЧИСЛО ОРГАНИЗАЦИЙ, ИСПОЛЬЗОВАВШИХ СЕТЬ ИНТЕРНЕТ ДЛЯ СВЯЗИ С ПОСТАВЩИКАМИ И ПОТРЕБИТЕЛЯМИ ТОВАРОВ (РАБОТ, УСЛУГ)

	Тысяч			В процентах от общего числа обследованных организаций		
	2009	2010	2011	2009	2010	2011
Все организации	1095	1140	1168	100	100	100
из них организации, использовавшие сеть Интернет:	693	786	713	63,3	68,9	61,0
для связи с поставщиками товаров (работ, услуг) по целям:	577	663	665	52,7	58,2	56,9
получение сведений о товарах (работах, услугах)	473	551	569	43,2	48,3	48,7
предоставление сведений о потребностях организации в товарах (работах, услугах)	335	407	417	30,6	35,7	35,7
размещение заказов на товары (работы, услуги)	339	402	419	30,9	35,3	35,9
оплата поставляемых товаров (работ, услуг)	190	261	284	17,4	22,9	24,3
получение электронной продукции	209	258	228	19,1	22,6	19,5
для связи с потребителями товаров (работ, услуг) по целям:	345	432	497	31,5	37,9	42,6
предоставление сведений об организации, ее товарах (работах, услугах)	294	372	422	26,8	32,6	36,1
получение заказов на выпускаемые товары (работы, услуги)	140	167	191	12,8	14,6	16,4
осуществление электронных расчетов с потребителями	132	192	203	12,1	16,8	17,4
распространение электронной продукции	36	57	92	3,3	5,0	7,8
послепродажное обслуживание	31	39	90	2,8	3,4	7,7

**19.10. РАСПРЕДЕЛЕНИЕ ЗАТРАТ ОРГАНИЗАЦИЙ НА ИНФОРМАЦИОННЫЕ
И КОММУНИКАЦИОННЫЕ ТЕХНОЛОГИИ ПО ВИДАМ**

(в процентах к итогу)

	2009	2010	2011
Затраты на информационные и коммуникационные технологии - всего	100	100	100
в том числе:			
на приобретение вычислительной техники	29,4	31,1	38,3
на приобретение программных средств	16,4	13,0	10,9
на оплату услуг связи	34,6	38,2	30,9
из них оплата доступа к сети Интернет	7,7	7,5	8,3
на обучение сотрудников, связанное с развитием и использованием информационных и коммуникационных технологий	2,3	0,5	0,6
на оплату услуг сторонних организаций и специалистов по информационным и коммуникационным технологиям (кроме услуг связи и обучения)	10,7	10,4	8,9
прочие затраты	6,6	6,9	10,3

**19.11. ЗАТРАТЫ ОРГАНИЗАЦИЙ НА ИНФОРМАЦИОННЫЕ И КОММУНИКАЦИОННЫЕ ТЕХНОЛОГИИ
ПО ВИДАМ ЭКОНОМИЧЕСКОЙ ДЕЯТЕЛЬНОСТИ в 2011 году**

(тысяч рублей)

	Затраты на информационные и коммуникационные технологии	в том числе затраты:					
		на приобретение вычислительной техники	на приобретение программных средств	на оплату услуг связи	на обучение сотрудников	на оплату услуг сторонних организаций и специалистов (кроме услуг связи и обучения)	прочие затраты
Всего	1255065,5	481070,0	137403,1	387900,0	7696,1	112162,9	128833,4
Лесное хозяйство и предоставление услуг в этой области	6063,4	1958,5	785,5	2555,8	55,4	412,2	296,0
Добыча полезных ископаемых, всего	28195,6	5264,2	7431,4	11191,9	282,5	3649,6	376,0
из нее							
добыча металлических руд	17378,1	2761,2	6261,2	4720,2	102,5	3157,0	376,0
Обрабатывающие производства, всего	190230,6	81384,2	62547,0	30260,9	2689,7	10560,9	2787,9
из них:							
производство пищевых продуктов, включая напитки, и табака	16289,5	3338,6	365,7	11340,1	221,6	1022,5	-
целлюлозно-бумажное производство, издательская и полиграфическая деятельность	10020,1	3737,0	308,2	5383,8	60,0	525,1	6,0
производство прочих неметаллических минеральных продуктов	2366,3	568,1	38,0	1507,2	12,0	192,0	49,0
металлургическое производство и производство готовых металлических изделий	2184,5	667,8	1,0	1515,7	-	-	-
производство машин и оборудования	1883,0	308,0	874,0	243,0	-	458,0	-
производство электрооборудования, электронного и оптического оборудования	3877,7	2585,9	51,0	1145,7	-	35,0	60,1
производство транспортных средств и оборудования	153506,7	701178,8	60909,1	9033,7	2396,1	8316,2	2672,8
Производство и распределение электроэнергии, газа и воды	109596,8	28022,9	5875,1	28089,8	475,4	24797,8	22335,8
Строительство	105545,6	3108,5	778,9	5294,4	100,0	1027,7	236,1
Оптовая и розничная торговля; ремонт автотранспортных средств, мотоциклов, бытовых изделий и предметов личного пользования	36326,3	8831,1	7159,2	12713,4	13,0	7211,4	397,9
Деятельность гостиниц и ресторанов	1358,8	135,0	111,0	840,8	-	270,0	2,0
Транспорт и связь	73667,6	31328,3	5003,2	16689,7	614,9	7004,5	13027,0
из нее связь	52649,0	25752,6	2973,3	8449,4	572,2	2725,4	12176,1

Продолжение табл. 19.11

	Затраты на информационные и коммуникационные технологии	в том числе затраты:					
		на приобретение вычислительной техники	на приобретение программных средств	на оплату услуг связи	на обучение сотрудников	на оплату услуг сторонних организаций и специалистов (кроме услуг связи и обучения)	прочие затраты
Финансовая деятельность	241555,5	94102,6	713,1	64902,4	814,0	17784,4	63239,0
Операции с недвижимым имуществом, аренда и предоставление услуг, всего	63758,6	12219,8	7954,1	29240,5	629,1	7676,3	6038,8
из нее							
научные исследования и разработки	3674,5	1176,1	374,5	1288,7	71,0	47,8	716,4
Государственное управление и обеспечение военной безопасности; обязательное социальное обеспечение	240366,1	70601,8	24526,0	103540,4	1765,9	25140,1	14791,9
Высшее профессиональное образование	38568,3	25301,7	2422,2	10701,9	28,5	99,8	14,2
Здравоохранение и предоставление социальных услуг	55016,3	12375,5	5022,8	26951,4	203,2	5995,9	4467,5
Другие виды деятельности	158522,8	106183,1	6875,9	44281,0	24,5	520,4	637,9

19.12. РАСПРЕДЕЛЕНИЕ ОРГАНИЗАЦИЙ ПО УДЕЛЬНОМУ ВЕСУ ЗАКУПОК ПО ЗАКАЗАМ, ПЕРЕДАННЫМ ПО ИНТЕРНЕТ – СЕТЯМ

	Число организаций, у которых удельный вес закупок по заказам, переданным по Интернету (в процентах)					
	менее 10	10-29	30-49	50-69	70-100	не использовали сеть Интернет
2009	62	26	12	9	17	713
2010	71	19	18	16	22	775
2011	211	105	345	33	73	498

МЕТОДОЛОГИЧЕСКИЕ ПОЯСНЕНИЯ

Под информационными и коммуникационными технологиями понимаются технологии, использующие средства микроэлектроники для сбора, хранения, обработки, поиска, передачи и представления данных, текстов, образов и звука.

Глобальная информационная сеть охватывает совокупность электронно-вычислительных машин (ЭВМ) и / или их локальных сетей, которые могут быть расположены в любых точках земного шара, связанных между собой каналами дальней связи (коммутируемыми или выделенными), предоставляемыми телефонными компаниями или другими организациями связи. Глобальная информационная сеть обеспечивает пользователям возможность обмениваться информацией, совместно использовать технические и программные средства, информационные ресурсы. Глобальная сеть может быть как общедоступной (Интернет), так и специализированной (корпоративной или ведомственной – Интранет, Экстранет).

Интернет – глобальное (всемирное) множество независимых компьютерных сетей, соединенных между собой для обмена информацией по стандартным открытым протоколам.

Локальная вычислительная сеть соединяет две или более ЭВМ (возможно, разного типа), а также принтеры, сканеры, системы сигнализации (охранной, пожарной) и другое производственное оборудование или периферийные устройства, расположенные в пределах одного здания или нескольких соседних зданий, и не использует для этого средства связи общего назначения.

К работникам, использующим персональные компьютеры, относятся работники списочного состава, использовавшие персональные компьютеры в работе в среднем не реже одного раза в неделю.

Затраты на информационные и коммуникационные технологии представляют собой выраженные в денежной форме фактические расходы организации, связанные с закупкой вычислительной техники и программного обеспечения, оплатой услуг связи, обучением сотрудников разработке и применению ИКТ, оплатой услуг сторонних организаций и специалистов, а также прочие расходы на ИКТ, включая затраты организации на разработку программных средств собственными силами. В составе затрат на ИКТ учитываются текущие и капитальные затраты обследованных организаций (без субъектов малого предпринимательства).

20. ТОРГОВЛЯ И УСЛУГИ



254 ————— Статистический ежегодник. 2012

Раздел представляет статистику розничной, оптовой торговли и потребительского рынка услуг. Публикуются статистические данные, характеризующие деятельность организаций розничной и оптовой торговли. Состояние розничной и оптовой торговли иллюстрируют данные об обороте торговли, индексах физического объема оборота розничной и оптовой торговли. Приведена также информация о товарной структуре оборота розничной торговли, продаже основных продовольственных и непродовольственных товаров, качестве товаров, поступающих на потребительский рынок. Содержатся статистические данные о продаже и запасах товаров (продукции) в организациях оптовой торговли.

В разделе представлена информация об объеме платных услуг населению в целом и по отдельным видам услуг. Информация в стоимостном выражении приведена в фактически действовавших ценах. Динамику объема платных услуг населению характеризуют индексы физического объема, исчисленные путем сопоставления его величины за отчетный и базисный периоды с учетом снятия инфляционной составляющей с помощью индекса потребительских цен на услуги.

20.1. ЧИСЛО ХОЗЯЙСТВУЮЩИХ СУБЪЕКТОВ ТОРГОВЛИ¹⁾

(на 1 января)

	2009	2010	2011	2012
Организации, осуществляющие торговлю автотранспортными средствами и мотоциклами, их техническое обслуживание и ремонт¹⁾, единиц	368	398	406	398
из них:				
торговля автотранспортными средствами	153	151	122	116
техническое обслуживание и ремонт автотранспортных средств	89	105	115	115
торговля автомобильными деталями, узлами и принадлежностями	86	90	105	105
розничная торговля моторным топливом	40	52	64	61
Организации оптовой торговли, включая торговлю через агентов, кроме торговли автотранспортными средствами и мотоциклами¹⁾, единиц	1848	1923	1867	1779
из них:				
оптовая торговля через агентов (за вознаграждение или на договорной основе)	220	217	169	152
оптовая торговля сельскохозяйственным сырьем и живыми животными	31	32	31	29
оптовая торговля пищевыми продуктами, включая напитки, и табачными изделиями	286	309	335	331
оптовая торговля непродовольственными потребительскими товарами	228	252	296	291
оптовая торговля несельскохозяйственными промежуточными продуктами, отходами и ломом	495	539	588	595
из нее оптовая торговля топливом	59	67	84	87
оптовая торговля машинами и оборудованием	165	181	180	183
Организации розничной торговли (кроме торговли автотранспортными средствами и мотоциклами) и по ремонту бытовых изделий и предметов личного пользования¹⁾, единиц	2058	2186	2190	2234
из них:				
розничная торговля в неспециализированных магазинах	826	834	725	739
розничная торговля пищевыми продуктами, включая напитки, и табачными изделиями в специализированных магазинах	789	897	949	992
розничная торговля фармацевтическими и медицинскими товарами, косметическими и парфюмерными товарами	119	125	128	122
прочая розничная торговля в специализированных магазинах	228	237	261	273
розничная торговля вне магазинов	70	64	60	50
ремонт бытовых изделий и предметов личного пользования	23	25	19	22
Количество розничных рынков, всего	18	17	17	13
Число торговых мест на рынках, тыс. мест	1288	1234	1143	528
Индивидуальные предприниматели в розничной торговле²⁾, тыс. человек	10,1	9,5	9,0	9,4

¹⁾ Данные приведены на основе государственной регистрации юридических лиц.

²⁾ Данные приведены на основе базы данных «Индивидуальные предприниматели» Статрегистра Бурятстата.

20.2. ОСНОВНЫЕ ПОКАЗАТЕЛИ ДЕЯТЕЛЬНОСТИ ОРГАНИЗАЦИЙ ТОРГОВЛИ

	Организации, осуществляющие торговлю автотранспортными средствами и мотоциклами, их техническое обслуживание и ремонт			Организации оптовой торговли (включая торговлю через агентов), кроме торговли автотранспортными средствами и мотоциклами			Организации розничной торговли, кроме торговли автотранспортными средствами и мотоциклами; ремонт бытовых изделий и предметов личного пользования		
	2009	2010	2011	2009	2010	2011	2009	2010	2011
Число организаций ¹⁾ (на конец года), единиц	398	406	398	1923	1867	1779	2186	2190	2234
Среднегодовая численность работников, тыс. человек	2,1	2,1	2,0	5,4	5,4	4,9	9,0	8,1	9,5
Среднемесячная номинальная начисленная заработная плата работников, рублей	12512	15986	14565	12257	13948	15181	8896	11115	9495
Оборот (в фактически действовавших ценах), млрд. руб.	7080,5	9153,2	12386,8	16227,4	16887,5	22964,4	10650,8	16164,3	20783,4
Инвестиции в основной капитал (в фактически действовавших ценах) ²⁾ , млн. руб.	110,7	144,2	97,4	126,9	23,0	92,0	162,7	35,9	37,1
Валовая прибыль, млн. руб.	924,7	1122,1	456,2	2159,5	2119,1	1123,1	1405,7	1818,1	616,2
Коммерческие и управленческие расходы, млн. руб.	652,2	735,1	344,2	1856,7	1739,6	1104,9	1118,1	1368,5	504,8

¹⁾ Данные приведены на основе государственной регистрации юридических лиц.

²⁾ Без учета параметров неформальной деятельности.

20.3. ОБОРОТ ОРГАНИЗАЦИЙ ТОРГОВЛИ
(в фактически действовавших ценах)

	2009		2010		2011	
	млн. руб.	в процентах к итогу	млн. руб.	в процентах к итогу	млн. руб.	в процентах к итогу
Организации, осуществляющие торговлю автотранспортными средствами и мотоциклами, их техническое обслуживание и ремонт	7080,5	100	9153,2	100	12386,8	100
в том числе:						
торговля автотранспортными средствами	1560,5	22,0	2049,2	22,4	1654,3	13,4
техническое обслуживание и ремонт автотранспортных средств	45,9	0,7	207,3	2,3	477,1	3,8
торговля автомобильными деталями, узлами и принадлежностями	515,0	7,3	977,9	10,7	1126,0	9,1
розничная торговля моторным топливом	4959,1	70,0	5918,8	64,7	9129,4	73,7
Организации, осуществляющие оптовую торговлю, включая торговлю через агентов, кроме торговли автотранспортными средствами и мотоциклами	16227,4	x	16887,5	x	22964,4	x
Организации, осуществляющие розничную торговлю (кроме торговли автотранспортными средствами и мотоциклами), ремонт бытовых изделий и предметов личного пользования	10650,8	x	16164,3	x	20783,4	x

20.4. ОСНОВНЫЕ ПОКАЗАТЕЛИ ДЕЯТЕЛЬНОСТИ ОРГАНИЗАЦИЙ ОБЩЕСТВЕННОГО ПИТАНИЯ

	Всего по организациям общественного питания			из них					
				деятельность ресторанов, кафе, баров			деятельность столовых при предприятиях и учреждениях и поставка продукции общественного питания		
	2009	2010	2011	2009	2010	2011	2009	2010	2011
Число организаций ¹⁾ (на конец года)	368	381	374	355	339	359	13	12	15
Среднегодовая численность работников, человек	2412	2350	2513	1465	1481	1737	947	869	776
Среднемесячная номинальная начисленная заработная плата работников, рублей	8683	10795	9699	7998	10393	8454	9742	11480	12400
Оборот (в фактически действовавших ценах), млн. руб.	1491,7	872,1	1385,1	1332,8	679,8	1165,5	158,9	192,3	219,6
Инвестиции в основной капитал (в фактически действовавших ценах) ²⁾ , тыс. руб.	7512	2325	777	6328	567	154	1184	1758	623
Валовая прибыль, млн. руб.	175,0	165,3	191,4	109,5	95,4	112,2	65,5	69,9	79,2
Коммерческие и управленческие расходы, млн. руб.	128,6	126,9	142,6	63,6	53,4	59,5	65,0	73,5	83,1

¹⁾ Данные приведены на основе Статистического регистра хозяйствующих субъектов, включающего фактически действовавшие юридические лица.

²⁾ Без учета субъектов малого предпринимательства и параметров неформальной деятельности.

**20.5. СТРУКТУРА РАСХОДОВ НА ПРОИЗВОДСТВО И РЕАЛИЗАЦИЮ ПРОДУКЦИИ (ТОВАРОВ, РАБОТ, УСЛУГ)
КРУПНЫХ И СРЕДНИХ ОРГАНИЗАЦИЙ ТОРГОВЛИ И ОБЩЕСТВЕННОГО ПИТАНИЯ в 2011 году**
(в фактически действовавших ценах; в процентах)

	Организации, осуществляющие торговлю автотранспортными средствами и мотоциклами, их техническое обслуживание и ремонт	Организации оптовой торговли (включая торговлю через агентов), кроме торговли автотранспортными средствами и мотоциклами	Организации розничной торговли, кроме торговли автотранспортными средствами и мотоциклами, и по ремонту бытовых изделий и предметов личного пользования	Организации общественного питания
Расходы на производство и продажу продукции (товаров, работ и услуг) - всего	100	100	100	100
в том числе:				
материальные затраты	54,9	38,2	16,7	61,8
расходы на оплату труда	15,7	25,3	45,6	24,8
страховые взносы в Пенсионный фонд, ФСС, ФФОМС, ТФОМС	5,0	7,7	15,0	8,1
амортизация основных средств	6,5	2,3	1,5	0,3
прочие затраты	17,8	26,5	21,1	5,0

РОЗНИЧНАЯ ТОРГОВЛЯ

20.6. ОБОРОТ РОЗНИЧНОЙ ТОРГОВЛИ
(в фактически действовавших ценах)

Годы	Млн. руб.	В процентах к предыдущему году (в сопоставимых ценах)
2009	75365,9	100,1
2010	85436,4	106,0
2011	100937,9	107,9

20.7. ОБОРОТ РОЗНИЧНОЙ ТОРГОВЛИ ПО РАЙОНАМ РЕСПУБЛИКИ

	2009	2010	2011	(млн. руб.) Оборот розничной торговли на душу населения в 2011 году (рублей)
Республика Бурятия	75365,9	85436,4	100937,9	103903
г. Улан-Удэ	54215,5	61073,5	72693,7	177841
г. Северобайкальск	2881,3	3523,5	4047,2	163556
Баргузинский район	441,2	537,8	601,3	25731
Баунтовский эвенкийский район	801,5	883,8	1050,1	110677
Бичурский район	850,5	1018,8	1118,5	44753
Джидинский район	721,7	827,3	940,6	33365
Еравнинский район	572,3	675,0	787,3	42552
Заиграевский район	1308,8	1473,4	1706,4	34343
Закаменский район	492,5	533,1	650,3	26066
Иволгинский район	602,7	653,4	755,6	19585
Кабанский район	3034,0	3569,9	4125,8	69334
Кижингинский район	521,8	590,9	650,5	39920
Курумканский район	405,6	462,7	517,8	34918
Кяхтинский район	1453,0	1628,4	1859,2	47129
Муйский район	905,0	1012,5	1214,1	93789
Мухоршибирский район	787,2	908,5	1080,7	43688
Окинский район	103,6	112,1	124,8	23154
Прибайкальский район	1405,7	1531,9	1767,6	65788
Северо-Байкальский район	520,6	565,5	657,5	47545
Селенгинский район	1643,6	1842,7	2098,1	45805
Тарбагатайский район	486,6	549,2	642,9	38848
Тункинский район	657,2	841,8	1172,9	52318
Хоринский район	554,0	620,7	675,1	36812

20.8. ОБОРОТ РОЗНИЧНОЙ ТОРГОВЛИ ПО ФОРМАМ ТОРГОВЛИ

Годы	Всего	в том числе	
		оборот розничной торговли торгующих организаций и индиви- дуальных предпринимателей вне рынка	продажа товаров на розничных рынках и ярмарках
	Млн. руб.		
2009	75365,9	72816,5	2549,4
2010	85436,4	83216,6	2219,8
2011	100937,9	99062,6	1875,4
	В процентах к итогу		
2009	100	96,6	3,4
2010	100	97,4	2,6
2011	100	98,1	1,9
	В процентах к предыдущему году (в сопоставимых ценах)		
2009	100,1	101	91
2010	106	107	81
2011	108	109	77

20.9. ОБОРОТ РОЗНИЧНОЙ ТОРГОВЛИ ПО ТИПАМ ХОЗЯЙСТВУЮЩИХ СУБЪЕКТОВ в 2011 году

	Млн. руб. (в фактически действовавших ценах)	В процентах к итогу
Оборот розничной торговли - всего	100937,9	100
в том числе:		
организаций, не относящихся к субъектам малого и среднего предпринимательства	12413,2	12,3
субъектов среднего предпринимательства	3240,0	3,2
малых предприятий (включая микропредприятия)	18427,7	18,2
индивидуальных предпринимателей вне рынка	64981,6	64,4
продажа товаров на розничных рынках и ярмарках	1875,4	1,9

20.10. ОБОРОТ РОЗНИЧНОЙ ТОРГОВЛИ НА ДУШУ НАСЕЛЕНИЯ¹⁾

Годы	Рублей			В процентах к предыдущему году (в сопоставимых ценах)		
	всего	в том числе		всего	в том числе	
		продовольственные товары	непродовольствен- ные товары		продовольственные товары	непродовольствен- ные товары
2009	77844	45488	32356	99,9	104	96
2010	88021	49442	38579	105	101	107
2011	103903	56811	47091	108	102	115

¹⁾ Данные рассчитаны с использованием численности населения, пересчитанной с учетом итогов ВПН-2010г.

20.11. ИНДЕКСЫ ФИЗИЧЕСКОГО ОБЪЕМА ОБОРОТА РОЗНИЧНОЙ ТОРГОВЛИ

(1990=100)

	2009	2010	2011
Оборот розничной торговли	154	163	176
Продовольственные товары	155	158	162
Непродовольственные товары	153	171	196

**20.12. РАСПРЕДЕЛЕНИЕ ОБОРОТА РОЗНИЧНОЙ ТОРГОВЛИ
ПО ФОРМАМ СОБСТВЕННОСТИ**
(в фактически действовавших ценах)

Годы	Всего	в том числе по формам собственности		
		государственная и муниципальная	частная	другие формы собственности
2009 2010 2011	Миллионов рублей			
	75365,9	689,2	73005,9	1670,8
	85436,4	708,2	82000,5	2727,7
	100937,9	723,6	96912,8	3301,5
2009 2010 2011	В процентах к итогу			
	100	0,9	96,9	2,2
	100	0,8	96,0	3,2
	100	0,7	96,0	3,3

20.13. ТОВАРНАЯ СТРУКТУРА ОБОРОТА РОЗНИЧНОЙ ТОРГОВЛИ
(в процентах к итогу)

	2009	2010	2011
Все товары	100	100	100
Продовольственные товары	58,4	56,2	54,7
Мясо и мясопродукты	11,1	10,8	10,1
Рыба и рыбопродукты	2,0	1,9	1,8
Животное масло	0,7	0,7	0,7
Растительные масла	1,2	1,1	1,2
Маргариновая продукция	0,3	0,3	0,3
Цельномолочная продукция	...	1,5	1,4
Сыры жирные	0,6	0,7	0,6
Яйца и яйцопродукты	1,0	0,9	0,8
Сахар	1,3	1,3	1,2
Кондитерские изделия	3,8	3,7	3,7
Чай	0,7	0,7	0,6
Хлеб и хлебобулочные изделия	3,4	3,1	3,1
Мука	1,4	1,2	1,2
Крупа	0,8	0,8	1,0
Макаронные изделия	0,7	0,6	0,6
Свежие овощи и картофель	1,4	1,5	1,6
Свежие фрукты	2,3	2,1	1,9
Алкогольные напитки и пиво	10,6	10,0	9,0
Непродовольственные товары	41,6	43,8	45,3
Ткани	0,1	0,1	0,1
Верхняя одежда	4,6	4,9	5,0
Одежда из меха	0,9	0,9	0,9
Чулочно-носочные изделия	0,4	0,4	0,4
Обувь кожаная	3,0	3,1	3,0
Табачные изделия	1,6	1,8	1,9
Легковые автомобили	2,7	2,8	2,7
Мебель бытовая	1,1	1,1	1,0
Ювелирные изделия	0,5	0,6	0,6
Строительные материалы	1,4	1,5	1,4

20.14. ПРОДАЖА АЛКОГОЛЬНЫХ НАПИТКОВ И ПИВА

	2009	2010	2011
Алкогольные напитки и пиво			
в абсолютном алкоголе:			
всего, тыс. дкл.	876,9	880,8	819,1
на душу населения, л ¹⁾	9,06	9,07	8,43
в натуральном выражении, тыс. дкл.			
водка и ликеро - водочные изделия	1370,6	1387,2	1311,4
виноградные и плодовые вина	627,3	693,6	667,4
коньяки	19,3	24,6	23,0
шампанские и игристые вина	66,0	75,4	75,2
пиво	4621,9	4221,1	3793,7
напитки винные	94,7	79,6	50,3
слабоалкогольные напитки	153,0	155,4	109,3

¹⁾ Данные рассчитаны с использованием численности населения, пересчитанной с учетом итогов ВПН-2010.

**20.15. КАЧЕСТВО ОТЕЧЕСТВЕННЫХ И ИМПОРТНЫХ ТОВАРОВ, ПОСТУПИВШИХ
НА ПОТРЕБИТЕЛЬСКИЙ РЫНОК¹⁾**

(в процентах от качества отобранных образцов (проб) товаров по каждой товарной группе)

	Установлены ненадлежащее качество и (или) опасность товаров					
	2009		2010		2011	
	отечественных товаров	импортных товаров	отечественных товаров	импортных товаров	отечественных товаров	импортных товаров
Продовольственные товары						
Мясо всех видов	2,0	-	15,2	...	0,8	-
Колбасные изделия и копчености	4,4	-	0,0	...	3,2	...
Продукция рыбная товарная	26,6	-	47,1	26,5	0,1	...
Консервы рыбные	0,4	-	0,3	...	12,0	...
Консервы мясные и мясорастительные	3,5	...	-	...	0,1	-
Макаронные изделия	0,1	...	6,2	...	0,2	...
Крупа	0,9	...	0,2	...	-	...
Мука	-	...	0,1	...	-	...
Хлебо-булочные изделия	0,6	...	0,2	...	-	...
Кондитерские изделия	3,0	...	0,2	100,0	58,5	...
Масло животное	1,3	...	75,4	...	-	...
Растительные масла	-	...	0,4	...	0,1	...
Продукция маргариновая	3,8	-	19,5	...	0,8	...
Сыры всех видов	-	-	0,1	-	0,1	...
Цельномолочная продукция	0,2	...	0,2	...	0,3	...
Консервы молочные	0,1	...	0,2	...	0,1	...
Сахар	0,0	-	1,4	...	-	...
Алкогольные напитки и пиво						
Водка и ликеро-водочные изделия	-	-	0,0	...	3,9	...
Вина виноградные и плодовые	0,7	...	23,7	...	1,0	...
Коньяки, коньячные напитки	-	...	-	...	-	...
Пиво	0,2	...	2,5	...	1,9	-
Непродовольственные товары						
Парфюмерно-косметические изделия	-	...	-	...	-	...
Швейные изделия	-	-	-	...	-	...
Изделия трикотажные	-	-	-	...	-	...
Кожаная обувь	-	...	-	...	-	...
Телевизоры	-	...	-	...	-	...
Видео и аудиокассеты с записью	0,9	...	0,0	...	5,2	...
Мебель бытовая	-	...	-	...	-	...
Стиральные машины	-	...	-

¹⁾ По данным Роспотребнадзора.

20.16. КАЧЕСТВО ТОВАРОВ, ПОСТУПИВШИХ НА РОЗНИЧНЫЕ РЫНКИ в 2011 году¹⁾
(в процентах от количества отобранных образцов (проб) товаров по каждой товарной группе)

	Установлены ненадлежащее качество и (или) опасность товаров			
	всего	из них по причинам		
		несоответствие сертифицированного товара требованиям стандарта (техническим регламентам)	нарушение правил маркировки, отсутствие сопроводительных документов	фальсифицированная и контрафактная продукция
	Продовольственные товары			
Мясо и птица	0,5	0,3	0,2	-
Изделия колбасные	1,4	0,4	1,0	-
Консервы мясные	0,1	0,0	0,1	-
Продукция рыбная, пищевая товарная (без рыбных консервов)	0,2	0,2	0,1	-
Консервы и пресервы рыбные и из морепродуктов	9,7	9,7	-	-
Масло животное	-	-	-	-
Продукция маргариновая	0,6	0,6	-	-
Сыры	0,0	0,0	-	-
Цельномолочная продукция	-	-	-	-
Консервы молочные	-	-	-	-
Сахар (кроме сахара-сырца, технического, жидкого сахара и сахарной пудры)	-	-	-	-
Кондитерские изделия - всего	56,9	54,3	2,6	-
Чай натуральный	-	-	-	-
Кофе натуральный	-	-	-	-
Мука	-	-	-	-
Крупа	-	-	-	-
Изделия макаронные	-	-	-	-
Хлеб и хлебобулочные изделия	-	-	-	-
Безалкогольные напитки и минеральные воды	-	-	-	-
	Непродовольственные товары			
Видео- и аудиокассеты с записью	5,2	-	-	5,2
Изделия трикотажные (бельевой и верхний трикотаж)	-	-	-	-
Изделия швейные	-	-	-	-
Обувь кожаная	-	-	-	-
Холодильники	-	-	-	-
Изделия парфюмерно-косметические	-	-	-	-
Приборы бытовые электрические нагревательные	-	-	-	-
Телевизоры	-	-	-	-
Средства моющие синтетические	-	-	-	-

¹⁾ По данным проверок Роспотребнадзора на розничных рынках.

20.17. ОБОРОТ ОБЩЕСТВЕННОГО ПИТАНИЯ

Годы	Млн. руб. (в фактически действовавших ценах)	В процентах к предыдущему году (в сопоставимых ценах)
2009	4580,9	103,4
2010	5237,7	106,8
2011	6425,0	106,9

20.18. ОБОРОТ ОБЩЕСТВЕННОГО ПИТАНИЯ ПО ТИПАМ ХОЗЯЙСТВУЮЩИХ СУБЪЕКТОВ в 2011 году

	Млн. руб. (в фактически действовавших ценах)	В процентах к итогу	В процентах к предыдущему году (в сопоставимых ценах)
Оборот общественного питания - всего	6425,0	100	106,9
из него:			
крупных организаций и субъектов среднего пред- принимательства и средних организаций	671,7	10,5	100,6
малых предприятий (включая микропредприятия)	1569,6	24,4	102,1
индивидуальных предпринимателей	4183,7	65,1	110,0

20.19. ИНДЕКС ПРЕДПРИНИМАТЕЛЬСКОЙ УВЕРЕННОСТИ В РОЗНИЧНОЙ ТОРГОВЛЕ
(IY квартал, в процентах)

	2009	2010	2011
Индекс предпринимательской уверенности	15,7	16,7	-

20.20. ОЦЕНКА ЭКОНОМИЧЕСКОЙ СИТУАЦИИ В ОРГАНИЗАЦИЯХ РОЗНИЧНОЙ ТОРГОВЛИ
(IY квартал, в процентах от числа обследованных организаций)

	2009	2010	2011
Благоприятная	9	27	7
Удовлетворительная	76	63	83
Неблагоприятная	15	10	10
Баланс оценок ¹⁾	-6	+17	-3

¹⁾ Разность оценок «благоприятная» - «неблагоприятная»; в процентных пунктах.**20.21. ФАКТОРЫ, ОГРАНИЧИВАВШИЕ ДЕЯТЕЛЬНОСТЬ ОРГАНИЗАЦИЙ РОЗНИЧНОЙ ТОРГОВЛИ**
(IY квартал, в процентах от числа обследованных организаций)

	2009	2010	2011
Высокий уровень налогов	38	33	59
Недостаточный платежеспособный спрос	59	47	52
Недостаток собственных финансовых средств	59	47	59
Высокая арендная плата	18	17	10
Высокие транспортные расходы	62	57	41
Высокий процент коммерческого кредита	38	30	28
Сложность получения кредита	27	23	28
Недостаточный ассортимент	24	13	14
Высокая конкуренция со стороны других организаций розничной торговли	62	53	55
Недостаток торговых, складских помещений	12	10	14

ОПТОВАЯ ТОРГОВЛЯ**20.22. ОБОРОТ ОПТОВОЙ ТОРГОВЛИ¹⁾**

	Млн. руб. (в фактически действовавших ценах)			В процентах к предыдущему году (в сопоставимых ценах)		
	2009	2010	2011	2009	2010	2011
Оборот оптовой торговли – всего	39135,1	40452,0	49888,0	85,1	100,1	114,1
в том числе организации оптовой торговли	31310,4	31642,1	38939,5	97,5	99,3	113,9

¹⁾ Включая данные по индивидуальным предпринимателям.

**20.23. ПРОДАЖА И ЗАПАСЫ ОРГАНИЗАЦИЙ ОПТОВОЙ ТОРГОВЛИ
ОТДЕЛЬНЫХ ВИДОВ ПРОДУКЦИИ (ТОВАРОВ) в 2011 году**

(без субъектов малого предпринимательства и организаций со средней численностью работников до 15 человек, не являющихся субъектами малого предпринимательства)

	Продажа	Запасы (на конец года)
Пищевые продукты, напитки и табачные изделия, тонн		
Мясо, включая мясо птицы и дичи	2276	37
Молоко жидкое	1045	2
Масло животное	1892	50
Масла растительные	8	1
Непродовольственные потребительские товары и продукция производственно-технического назначения, штук		
Грузовые автомобили общего назначения, специализированные и седельные тягачи	2	-
Пассажирские автомобили (легковые автомобили, микроавтобусы, специальные пассажирские автомобили и т.п.)	2977	254
Холодильники и морозильники бытовые (включая встраиваемые)	34893	2921
Машины стиральные бытовые	34799	2842
Электропылесосы бытовые	29614	1484
Телеаппаратура бытовая	55433	5326
Видеоаппаратура бытовая	21368	2210
Грампластинки, магнитные ленты, компакт-диски (CD) и цифровые видеодиски (DVD), тыс. шт.	1,9	0,3
Мебель бытовая, (кроме офисной) млн. руб.	24,1	5,1
Компьютеры персональные настольные, ноутбуки, тыс. шт.	30,6	3,6

**20.24. ТОВАРНАЯ СТРУКТУРА ОБОРОТА ОПТОВОЙ ТОРГОВЛИ
ОРГАНИЗАЦИЙ ОПТОВОЙ ТОРГОВЛИ в 2011 году**

(без субъектов малого предпринимательства, в процентах к итогу)

	Продано продукции (товаров)
Всего	100
Пищевые продукты, напитки и табачные изделия	24,3
в том числе:	
Мясо, включая мясо птицы и дичи (без субпродуктов)	5,2
Молочные продукты	3,8
Масла и жиры пищевые	7,4
Алкогольные напитки, включая пиво и пищевой этиловый спирт	5,6
Изделия табачные	0,1
Мороженое и замороженные десерты	0,1
Изделия мучные кондитерские	0,1
Рыба, морепродукты и рыбные консервы	0,0
Крупы	0,0
Прочие пищевые продукты	
Непродовольственные потребительские товары и продукция производственно-технического назначения	62,7
в том числе:	
Бытовые электроприборы, светильники и электроустановочные изделия	16,1
Радио- и телеаппаратура и технические носители информации как с записями, так и без записей (кроме видеоигр)	12,3
Ножевые изделия и бытовая металлическая посуда	0,2
Товары фармацевтические и медицинские	32,1
Изделия медицинской техники и ортопедические изделия	0,4
Бытовая мебель (кроме офисной), напольные покрытия и прочие неэлектрические бытовые товары	0,6
Фототовары и оптические товары	0,8
Несельскохозяйственные промежуточные продукты, отходы и лом	7,3
в том числе:	
Моторное топливо, включая авиационный бензин	2,8
Мазут, прочее жидкое и газообразное топливо, прочие нефтепродукты	3,4
Металлические и неметаллические отходы и лом, утиль и материалы для вторичной переработки	0,5
Машины, оборудование эксплуатационные материалы и принадлежности	5,6
в том числе:	
Компьютеры, периферийные устройства и программное обеспечение	5,4
Офисная мебель	0,2

УСЛУГИ

20.25. ОБЪЕМ ПЛАТНЫХ УСЛУГ НАСЕЛЕНИЮ

(по полному кругу предприятий и организаций)

Годы	Млн. руб.	В процентах к предыдущему периоду (в сопоставимых ценах)
2009	19082,1	101
2010	20723,5	101
2011	24130,3	107

20.26. ОБЪЕМ ПЛАТНЫХ УСЛУГ НАСЕЛЕНИЮ ПО РАЙОНАМ РЕСПУБЛИКИ БУРЯТИЯ

(по учтенному кругу предприятий и организаций)

(млн. рублей)

	2009	2010 ¹⁾	2011
Республика Бурятия	12693,4	12803,7	15777,8
г. Улан-Удэ	10761,7	11146,1	13357,3
г. Северобайкальск	335,9	241,2	298,7
Баргузинский район	26,3	15,2	19,6
Баунтовский эвенкийский район	15,8	18,3	23,9
Бичурский район	13,6	13,7	15,4
Джидинский район	22,8	9,0	13,9
Еравнинский район	9,8	9,5	12,5
Заиграевский район	165,8	140,0	140,6
Закаменский район	172,5	196,1	219,0
Иволгинский район	45,1	17,1	14,6
Кабанский район	135,0	150,8	134,6
Кижингинский район	15,4	7,2	14,9
Курумканский район	20,2	7,3	11,3
Кяхтинский район	72,6	40,1	51,3
Муйский район	106,8	74,4	32,5
Мухоршибирский район	68,9	47,1	59,3
Окинский район	2,7	1,8	3,5
Прибайкальский район	185,4	201,5	236,8
Северо-Байкальский район	118,0	54,5	36,9
Селенгинский район	145,8	165,6	190,8
Тарбагатайский район	12,8	13,3	15,0
Тункинский район	222,0	221,3	261,7
Хоринский район	18,5	12,6	13,7

¹⁾ Без субъектов малого предпринимательства.

20.27. СТРУКТУРА ОБЪЕМА ПЛАТНЫХ УСЛУГ НАСЕЛЕНИЮ

(полный круг)

	2009		2010		2011	
	млн. руб.	процентов	млн. руб.	процентов	млн. руб.	процентов
Все оказанные услуги	19082,1	100	20723,5	100	24130,3	100
в том числе:						
бытовые	2072,9	10,9	2309,2	11,1	2598,1	10,8
пассажирского транспорта	3772,9	19,8	3873,0	18,7	4680,3	19,4
связи	3339,4	17,5	3773,7	18,2	5208,5	21,6
жилищно-коммунальные	5698,3	29,9	6311,8	30,5	6716,2	27,8
системы образования	1398,3	7,3	1463,0	7,1	150*9,0	6,3
культуры	189,8	1,0	232,0	1,1	250,7	1,0
туристские	234,3	1,2	280,9	1,4	335,0	1,4
гостиниц	405,6	2,1	443,2	2,1	475,9	2,0
физической культуры и спорта	21,1	0,1	34,2	0,2	44,5	0,2
медицинские	567,8	3,0	633,9	3,1	698,3	2,9
санаторно-оздоровительные	429,3	2,2	458,0	2,2	552,2	2,3
ветеринарные	36,5	0,2	42,9	0,2	53,7	0,2
правового характера	177,0	0,9	164,0	0,8	171,9	0,7
Социальные услуги, предоставляемые гражданам пожилого возраста и инвалидам	x	x	x	x	45,0	0,2
прочие	738,9	3,9	703,5	3,3	790,9	3,3

20.28. ОБЪЕМ ПЛАТНЫХ УСЛУГ НА ДУШУ НАСЕЛЕНИЯ ПО ВИДАМ

(по полному кругу предприятий и организаций)

(рублей)

	2009	2010	2011
Все оказанные услуги	19834	21106	24839
в том числе:			
бытовые	2155	1969	2674
пассажирского транспорта	3922	4069	4818
связи	3471	3911	5361
жилищно-коммунальные	5923	6410	6913
системы образования	1453	1616	1553
культуры	197	223	258
туристско-экскурсионные	244	225	345
гостиниц	422	678	490
физической культуры и спорта	22	25	46
медицинские	590	619	719
санаторно-оздоровительные	446	438	568
ветеринарные	38	49	55
правового характера	184	142	177
Социальные услуги, предоставляемые гражданам пожилого возраста и инвалидам	x	x	46
прочие	768	732	814

¹⁾ Без субъектов малого предпринимательства.

20.29. ОБЪЕМ БЫТОВЫХ УСЛУГ НАСЕЛЕНИЮ

Годы	Млн. руб.	В процентах к предыдущему периоду (в сопоставимых ценах)
2009	2072,9	125
2010	2309,2	124
2011	2598,1	113

20.30. ОБЪЕМ БЫТОВЫХ УСЛУГ НАСЕЛЕНИЮ ПО РАЙОНАМ РЕСПУБЛИКИ БУРЯТИЯ

(по учтенному кругу предприятий и организаций)

(тысяч рублей)

	2009	2010 ¹⁾	2011
Республика Бурятия	302417	138728	112929
г. Улан-Удэ	289761	132104	106550
г. Северобайкальск	1627	-	-
Баргузинский район	412	148	48
Баунтовский эвенкийский район	123	-	7
Бичурский район	-	-	-
Джидинский район	-	-	-
Еравнинский район	975	1232	778
Заиграевский район	-	-	-
Закаменский район	540	-	-
Иволгинский район	784	844	582
Кабанский район	3370	1546	1950
Кижингинский район	-	184	-
Курумканский район	248	-	-
Кяхтинский район	290	323	557
Муйский район	327	-	-
Мухоршибирский район	350	32	189
Окинский район	249	239	235
Прибайкальский район	1868	1769	1906
Северо-Байкальский район	5	-	-
Селенгинский район	524	33	-
Тарбагатайский район	179	-	-
Тункинский район	607	263	190
Хоринский район	180	11	-

¹⁾ Крупные и средние предприятия.**20.31. СТРУКТУРА ОБЪЕМА БЫТОВЫХ УСЛУГ НАСЕЛЕНИЮ**

(в процентах к итогу)

	2009		2010		2011	
	млн. руб.	процентов	млн. руб.	процентов	млн. руб.	процентов
Все оказанные бытовые услуги	2072,9	100	2309,2	100	2598,1	100
в том числе:						
ремонт и индивидуальный пошив обуви	37,8	1,8	38,7	1,7	45,3	1,7
ремонт и индивидуальный пошив одежды, пошив и вязка трикотажных изделий	76,3	3,7	91,7	4,0	87,2	3,4
ремонт бытовой радиоэлектронной аппаратуры, бытовых машин и приборов, ремонт и изготовление металлоизделий	163,3	7,9	146,1	6,3	139,5	5,4
ремонт и техническое обслуживание автотранспортных средств	237,6	11,5	306,2	13,3	321,2	12,4
ремонт и изготовление мебели	187,2	9,0	318,6	13,8	369,7	14,2
химическая чистка и крашение	26,2	1,3	40,7	1,8	37,2	1,4
услуги прачечных	1,2	0,1	1,3	0,1	1,4	0,1
ремонт и строительство жилья и других построек	598,3	28,8	630,5	27,3	690,0	26,6
услуги фотографий	207,5	10,0	208,0	9,0	232,1	8,9
услуги бань и душевых	43,4	2,1	48,1	2,1	56,7	2,2
услуги парикмахерских	225,5	10,9	235,2	10,2	263,5	10,1

Продолжение табл.20.32

	2009		2010		2011	
	млн. руб.	процентов	млн. руб.	процентов	млн. руб.	процентов
услуги предприятий по прокату	7,1	0,3	6,5	0,3	5,7	0,2
ритуальные услуги	207,9	10,0	200,6	8,7	308,2	11,9
прочие	53,6	2,6	36,7	1,6	40,4	1,6

20.32. ОБЪЕМ БЫТОВЫХ УСЛУГ НА ДУШУ НАСЕЛЕНИЯ ПО ВИДАМ

(по полному кругу предприятий и организаций)

рублей

	2009	2010	2011
Все оказанные бытовые услуги	2154,6	1969,5	2674,4
в том числе:			
ремонт и индивидуальный пошив обуви	39,2	34,0	46,6
ремонт и индивидуальный пошив одежды, пошив и вязка трикотажных изделий	79,3	94,9	89,8
ремонт бытовой радиоэлектронной аппаратуры, бытовых машин и приборов, ремонт и изготовление металлоизделий	169,7	170,4	143,6
ремонт и техническое обслуживание			
автомобилей	247,0	222,3	330,6
ремонт и изготовление мебели	194,5	52,5	380,6
химическая чистка и крашение	27,3	43,6	38,3
услуги прачечных	1,3	1,2	1,4
ремонт и строительство жилья и других построек	621,8	631,6	710,3
услуги фотографий	215,7	188,2	238,9
услуги бань и душевых	45,1	37,5	58,4
услуги парикмахерских	234,3	182,8	271,2
услуги предприятий по прокату	7,4	18,6	5,9
ритуальные услуги	216,1	243,5	317,3
прочие	55,8	48,5	41,6

МЕТОДОЛОГИЧЕСКИЕ ПОЯСНЕНИЯ

Оборот розничной торговли – выручка от продажи товаров населению для личного потребления или использования в домашнем хозяйстве за наличный расчет или оплаченных по кредитным карточкам, расчетным чекам банков или по перечислениям со счетов вкладчиков. Стоимость товаров, проданных отдельным категориям населения со скидкой, включается в оборот розничной торговли в полном объеме.

Оборот розничной торговли включает данные как по организациям, для которых эта деятельность является основной, так и по организациям других видов деятельности, осуществляющим продажу населению товаров через торговые заведения, находящиеся на их балансе, или с оплатой через кассу. Оборот розничной торговли, кроме того, включает продажу товаров индивидуальными предпринимателями и физическими лицами (в том числе и на вещевых, смешанных и продовольственных рынках).

Оборот розничной торговли формируется по данным сплошного статистического наблюдения за крупными и средними организациями, которое проводится с месячной периодичностью, а также ежеквартальных выборочных обследований малых предприятий и вещевых, смешанных и продовольственных рынков, выборочных обследований индивидуальных предпринимателей в розничной торговле с распространением полученных данных на генеральную совокупность объектов наблюдения.

Оборот оптовой торговли – выручка от реализации товаров, приобретенных ранее на стороне, в целях перепродажи юридическим лицам и индивидуальным предпринимателям для профессионального использования (переработки или дальнейшей продажи). Формируется по данным сплошного статистического наблюдения за крупными и средними организациями, которое проводится с месячной периодичностью, а также ежеквартальных выбороч-

ных обследований малых предприятий с распространением данных на генеральную совокупность.

Кроме того, в соответствии с требованиями системы национальных счетов оборот розничной торговли торгующих организаций и оборот оптовой торговли досчитываются на объемы скрытой деятельности.

Динамику оборота розничной (оптовой) торговли и продажи отдельных товаров характеризуют индексы физического объема, которые определяются путем сопоставления величины оборота за отчетный и базисный период в сопоставимых ценах.

Объем платных услуг населению отражает объем потребления населением различных видов услуг, оказанных резидентами российской экономики. В объеме платных услуг населению учитывается экспорт услуг и не учитывается их импорт. Статистически данный показатель измеряется суммой денежных средств, уплаченных потребителем за оказанную ему услугу. При этом оплата может производиться как самим потребителем, так и организацией, в которой работает данный потребитель, полностью или частично компенсирующей или оплачивающей расходы по потреблению им услуги. Объем платных услуг включает объемы услуг, оказанных населению крупными и средними организациями, малыми предприятиями, индивидуальными предпринимателями, некорпоративными организациями, занимающимися предпринимательской деятельностью без образования юридического лица. Этот показатель формируется на основании данных форм федерального государственного статистического наблюдения и экспертной оценки скрытой и неформальной деятельности на рынке услуг по утвержденной методике.

Учтенный круг предприятий – крупные, средние организации.

21. НАУЧНЫЕ ИССЛЕДОВАНИЯ И ИННОВАЦИИ



Организации, выполнявшие исследования и разработки		Результативность исследований и разработок	
21.1.	Число организаций, выполнявших исследования и разработки	21.17.	Поступление патентных заявок и выдача патентов на объекты интеллектуальной собственности.
21.2.	Число организаций, выполнявших исследования и разработки, по секторам деятельности	21.18.	Число использованных передовых производственных технологий
	271	21.19.	Число используемых передовых производственных технологий по годам внедрения в 2011 году.
	2715		276
Кадры науки		Технологические инновации	
21.3.	Численность персонала, занятого исследованиями и разработками	21.20.	Число инновационно-активных предприятий по видам экономической деятельности
21.4.	Численность персонала, занятого исследованиями и разработками, по секторам деятельности	21.21.	Инновационная активность организаций по видам экономической деятельности.
21.5.	Численность исследователей по областям науки	21.22.	Затраты на технологические инновации организаций по видам инновационной и экономической деятельности.
	271		276
	271		277
Подготовка научных кадров		21.23.	Число организаций, осуществлявших технологические инновации, оценивающих степень влияния результатов инновационной деятельности на развитие производства в 2011 году
21.6.	Основные показатели деятельности аспирантуры..		278
21.7.	Численность аспирантов по отраслям наук	21.24.	Число организаций, приобретавших новые технологии (технические достижения), осуществляющие технологические инновации по видам экономической деятельности
21.8.	Прием в аспирантуру по отраслям наук		278
21.9.	Выпуск из аспирантуры по отраслям наук	21.25.	Объем инновационных товаров, работ и услуг организаций промышленности, осуществляющих технологические инновации.
21.10.	Выпуск из аспирантуры с защитой диссертации по отраслям наук		279
21.11.	Основные показатели деятельности докторантуры	21.26.	Объем инновационных товаров, работ и услуг по видам экономической деятельности.
21.12.	Численность, прием и выпуск докторантов по отраслям наук в 2011 году.		279
	274		279
Финансирование науки		Методологические пояснения.	
21.13.	Внутренние затраты на исследования и разработки		279
21.14.	Внутренние затраты на исследования и разработки по секторам деятельности		
21.15.	Внутренние затраты на исследования и разработки по видам затрат		
21.16.	Внутренние текущие затраты на исследования и разработки по видам работ		
	274		
	275		
	275		

ОРГАНИЗАЦИИ, ВЫПОЛНЯВШИЕ ИССЛЕДОВАНИЯ И РАЗРАБОТКИ

21.1. ЧИСЛО ОРГАНИЗАЦИЙ, ВЫПОЛНЯВШИХ ИССЛЕДОВАНИЯ И РАЗРАБОТКИ

	2009	2010	2011
Число организаций	13	13	15
в том числе:			
научно-исследовательские организации	11	11	8
высшие учебные заведения	1	1	3
прочие	1	1	4

21.2. ЧИСЛО ОРГАНИЗАЦИЙ, ВЫПОЛНЯВШИХ ИССЛЕДОВАНИЯ И РАЗРАБОТКИ, ПО СЕКТОРАМ ДЕЯТЕЛЬНОСТИ

Годы	Всего	в том числе по секторам деятельности		
		государственный	предпринимательский	высшего образования
2009	13	10	1	2
2010	13	10	1	2
2011	15	11	-	4

КАДРЫ НАУКИ

21.3. ЧИСЛЕННОСТЬ ПЕРСОНАЛА, ЗАНЯТОГО ИССЛЕДОВАНИЯМИ И РАЗРАБОТКАМИ (человек)

	2009	2010	2011
Численность персонала - всего	969	952	1144
в том числе:			
исследователи	604	556	602
техники	71	64	72
вспомогательный персонал	148	185	198
прочий персонал	146	147	272

21.4. ЧИСЛЕННОСТЬ ПЕРСОНАЛА, ЗАНЯТОГО ИССЛЕДОВАНИЯМИ И РАЗРАБОТКАМИ, ПО СЕКТОРАМ ДЕЯТЕЛЬНОСТИ НА КОНЕЦ ГОДА (человек)

Годы	Численность персонала, всего	в том числе по секторам деятельности		
		государственный	предпринимательский	высшего профессионального образования
2009	969	835	3	131
2010	952	822	2	128
2011	1144	959	-	185

21.5. ЧИСЛЕННОСТЬ ИССЛЕДОВАТЕЛЕЙ ПО ОБЛАСТЯМ НАУКИ (человек)

	Численность исследователей - всего	в том числе по областям науки					
		естественные	технические	медицинские	сельскохозяйственные	общественные	гуманитарные
Исследователи							
2009	604	309	19	14	130	25	107
2010	556	288	12	13	127	29	87
2011	602	339	14	14	93	46	96
из них:							
доктора наук							
2009	106	39	-	4	27	5	31
2010	107	41	-	4	24	5	33
2011	114	54	-	4	13	9	34
кандидаты наук							
2009	371	184	17	8	78	11	73
2010	354	197	9	8	69	20	51
2011	374	225	13	7	39	32	58

ПОДГОТОВКА НАУЧНЫХ КАДРОВ

21.6. ОСНОВНЫЕ ПОКАЗАТЕЛИ ДЕЯТЕЛЬНОСТИ АСПИРАНТУРЫ

Годы	Число организаций, ведущих подготовку аспирантов	Численность аспирантов, человек	Прием в аспирантуру, человек	Выпуск из аспирантуры, человек	в том числе с защитой диссертации
Всего					
2009	9	952	384	206	72
2010	9	1070	371	172	49
2011	9	1111	329	179	39
Научно-исследовательские институты					
2009	5	172	74	47	3
2010	5	163	52	38	4
2011	5	140	48	37	-
Высшие учебные заведения					
2009	4	780	310	159	69
2010	4	907	319	134	45
2011	4	971	281	142	39

21.7. ЧИСЛЕННОСТЬ АСПИРАНТОВ ПО ОТРАСЛЯМ НАУК

(человек)

	2009	2010	2011
Всего	952	1070	1111
в том числе по отраслям наук:			
физико-математические	66	71	60
химические	21	17	16
биологические	69	85	74
технические	135	169	187
сельскохозяйственные	29	57	72
исторические	65	64	68
экономические	174	211	240
философские	37	39	37
филологические	44	45	42
юридические	40	48	50
педагогические	39	43	43
медицинские	35	45	45
фармацевтические	5	... 1)	... 1)
ветеринарные	22	... 2)	... 2)
искусствоведение	4	5	6
психологические	31	33	34
социологические	21	25	31
политические	6	8	10
культурология	46	47	42
науки о Земле	63	58	54

¹⁾ С 2010г. входят в состав медицинских наук.

²⁾ С 2010г. входят в состав сельскохозяйственных наук.

21.8. ПРИЕМ В АСПИРАНТУРУ ПО ОТРАСЛЯМ НАУК

(человек)

	2009	2010	2011
Всего	384	371	329
в том числе по отраслям наук:			
физико-математические	33	21	15
химические	11	5	4
биологические	24	30	22
технические	59	67	73
сельскохозяйственные	13	21	30
исторические	15	21	19
экономические	92	75	59

Продолжение табл.21.8

	2009	2010	2011
философские	13	11	10
филологические	13	12	8
юридические	17	19	12
педагогические	15	17	12
медицинские	11	17	16
фармацевтические	3	¹⁾	¹⁾
ветеринарные	5	²⁾	²⁾
искусствоведение	1	2	2
психологические	8	12	8
социологические	6	11	11
политические	5	2	2
культурология	20	10	9
науки о Земле	20	18	17

¹⁾ С 2010г. входят в состав медицинских наук.

²⁾ С 2010г. входят в состав сельскохозяйственных наук.

21.9. ВЫПУСК ИЗ АСПИРАНТУРЫ ПО ОТРАСЛЯМ НАУК

(человек)

	2009	2010	2011
Всего	206	172	179
в том числе по отраслям наук:			
физико-математические	13	11	13
химические	1	6	4
биологические	21	11	18
технические	21	15	34
сельскохозяйственные	11	8	10
исторические	20	16	9
экономические	20	26	20
философские	7	7	7
филологические	12	9	6
юридические	6	7	5
педагогические	14	11	8
медицинские	2	7	10
ветеринарные	7	¹⁾	¹⁾
искусствоведение	3	1	-
политические	2	1	-
психологические	10	3	6
социологические	9	5	3
культурология	10	7	12
науки о Земле	17	21	14

¹⁾ С 2010г. входят в состав сельскохозяйственных наук.

21.10. ВЫПУСК ИЗ АСПИРАНТУРЫ С ЗАЩИТОЙ ДИССЕРТАЦИИ ПО ОТРАСЛЯМ НАУКИ

(человек)

	2009	2010	2011
Вывущено из аспирантуры - всего	72	49	39
в том числе по отраслям науки:			
физико-математические	3	3	2
химические	-	1	2
биологические	5	4	4
технические	8	4	4
сельскохозяйственные	4	4	5
исторические	7	7	2
экономические	8	2	1
философские	3	3	3

Продолжение табл.21.10

	2009	2010	2011
филологические	5	3	3
юридические	4	3	1
педагогические	7	4	3
медицинские	2	1	1
ветеринарные	3	¹⁾	¹⁾
психологические	3	1	2
социологические	4	1	2
культурология	1	1	2
политические	2	1	-
науки о Земле	3	6	2

¹⁾ С 2010г. входят в состав сельскохозяйственных наук.

21.11 ОСНОВНЫЕ ПОКАЗАТЕЛИ ДЕЯТЕЛЬНОСТИ ДОКТОРАНТУРЫ

	2009	2010	2011
Число организаций, ведущих подготовку докторантов - всего	4	5	5
Численность докторантов – всего, человек	21	24	28
Прием в докторантуру - всего, человек	9	8	12
Выпуск из докторантуры – всего, человек	3	5	9
Из него с защитой диссертации - всего, человек	1	3	4

21.12. ЧИСЛЕННОСТЬ, ПРИЕМ И ВЫПУСК ДОКТОРАНТОВ ПО ОТРАСЛЯМ НАУК в 2011 году (человек)

	Численность докторантов	Прием в докторантуру	Выпуск из докторантуры	в том числе с защитой диссертации		Численность докторантов	Прием в докторантуру	Выпуск из докторантуры	в том числе с защитой диссертации
Всего	28	12	9	4	филологические	1	-	-	-
в том числе по отраслям наук:					географические	-	-	-	-
физико-математические	1	1	-	-	юридические	-	-	-	-
химические	-	-	-	-	педагогические	1	1	-	-
биологические	-	-	-	-	медицинские	-	-	-	-
геолого-минералогические	-	-	-	-	искусствоведение	-	-	-	-
технические	3	2	-	-	архитектура	-	-	-	-
сельскохозяйственные	2	1	3	1	психологические	-	-	-	-
исторические	1	-	2	2	социологические	9	2	1	-
экономические	-	-	-	-	политические				
философские	5	3	3	1	культурология	5	2	-	-

ФИНАНСИРОВАНИЕ НАУКИ

21.13. ВНУТРЕННИЕ ЗАТРАТЫ НА ИССЛЕДОВАНИЯ И РАЗРАБОТКИ

	2009	2010	2011
Внутренние затраты на исследования и разработки:			
в фактически действовавших ценах, млн. руб.	475,9	467,1	665,6
в процентах к валовому региональному продукту	0,36	0,46	...

21.14. ВНУТРЕННИЕ ЗАТРАТЫ НА ИССЛЕДОВАНИЯ И РАЗРАБОТКИ ПО СЕКТОРАМ ДЕЯТЕЛЬНОСТИ (миллионов рублей)

Годы	Всего	в том числе по секторам деятельности		
		государственный	предпринимательский	высшего образования
2009	475,9	430,0	2,9	43,1
2010	467,1	421,4	0,5	45,1
2011	665,6	578,6	-	87,0

21.15. ВНУТРЕННИЕ ЗАТРАТЫ НА ИССЛЕДОВАНИЯ И РАЗРАБОТКИ ПО ВИДАМ ЗАТРАТ
(миллионов рублей)

	2009	2010	2011
Всего	475,9	467,1	665,6
Внутренние текущие затраты:	458,3	457,8	630,6
оплата труда	299,2	307,6	378,4
отчисления на социальные нужды	63,9	70,9	111,6
приобретение оборудования	9,4	8,3	4,5
другие материальные затраты	17,3	14,0	21,7
прочие текущие затраты	68,5	57,0	109,6
Капитальные затраты:	17,6	9,3	34,69
земельные участки и здания	-	-	-
приобретение оборудования	9,8	5,6	17,7
прочие капитальные затраты	7,8	3,7	17,2

21.16. ВНУТРЕННИЕ ТЕКУЩИЕ ЗАТРАТЫ НА ИССЛЕДОВАНИЯ И РАЗРАБОТКИ ПО ВИДАМ РАБОТ
(миллионов рублей)

Годы	Всего	в том числе по видам работ		
		фундаментальные исследования	прикладные исследования	разработки
2009	458,3	408,7	39,5	10,1
2010	457,8	404,0	49,0	4,8
2011	630,6	551,5	73,8	5,3

РЕЗУЛЬТАТИВНОСТЬ ИССЛЕДОВАНИЙ И РАЗРАБОТОК

**21.17. ПОСТУПЛЕНИЕ ПАТЕНТНЫХ ЗАЯВОК И ВЫДАЧА ПАТЕНТОВ
НА ОБЪЕКТЫ ИНТЕЛЛЕКТУАЛЬНОЙ СОБСТВЕННОСТИ¹⁾**

	2009	2010	2011
Подано заявок на выдачу патентов:			
на изобретения - всего	60	52	64
на полезные модели - всего	19	12	15
Выдано патентов:			
на изобретения - всего	43	43	43
на полезные модели - всего	23	11	18

¹⁾ По данным Роспатента.

21.18. ЧИСЛО ИСПОЛЬЗОВАННЫХ ПЕРЕДОВЫХ ПРОИЗВОДСТВЕННЫХ ТЕХНОЛОГИЙ

	2009	2010	2011
Передовые производственные технологии – всего	478	383	233
в том числе:			
Проектирование и инжиниринг	170	172	18
Производство, обработка и сборка	53	78	54
Автоматизированные погрузочно-разгрузочные операции; транспортировка материалов и деталей	8	3	-
Аппаратура автоматизированного наблюдения (контроля)	30	8	8
Связь и управление	206	108	137
Производственные информационные системы	4	9	12
Интегрированное управление и контроль	7	5	4

**21.19. ЧИСЛО ИСПОЛЬЗУЕМЫХ ПЕРЕДОВЫХ ПРОИЗВОДСТВЕННЫХ ТЕХНОЛОГИЙ
ПО ГОДАМ ВНЕДРЕНИЯ в 2011 году**

	Число технологий - всего	в том числе технологии, используемые в течение, лет				Число изобретений в используемых технологиях в отчетном году
		до одного года	1 – 3	4 – 5	6 и более	
Все передовые производственные технологии	233	20	62	31	120	13
Проектирование и инжиниринг	18	3	3	2	10	2
Производство, обработка и сборка	54	4	18	4	28	2
Аппаратура автоматизированного наблюдения (контроля)	8	1	2	2	3	-
Связь и управление	137	10	30	21	76	7
Производственные информационные системы	12	1	7	1	3	2
Интегрированное управление и контроль	4	1	2	1	-	-

ТЕХНОЛОГИЧЕСКИЕ ИННОВАЦИИ

21.20. ЧИСЛО ИННОВАЦИОННО-АКТИВНЫХ ПРЕДПРИЯТИЙ ПО ВИДАМ ЭКОНОМИЧЕСКОЙ ДЕЯТЕЛЬНОСТИ

	2009	2010	2011
Всего	9	15	17
Добыча топливно-энергетических полезных ископаемых	2	-	1
Добыча полезных ископаемых, кроме топливно-энергетических	1	-	1
Производство пищевых продуктов, включая напитки, и табака	2	-	-
Производство кожи, изделий из кожи и производство обуви	-	1	-
Текстильное и швейное производство	-	-	1
Производство прочих неметаллических минеральных продуктов	-	2	2
Производство электрооборудования, электронного и оптического оборудования	-	1	2
Производство транспортных средств и оборудования	1	1	1
Производство и распределение электроэнергии, газа, пара и горячей воды	3	6	5
Связь	-	2	3
Научные и исследования и разработки	-	-	1
Предоставление прочих видов услуг	-	1	1

21.21. ИННОВАЦИОННАЯ АКТИВНОСТЬ ОРГАНИЗАЦИЙ ПО ВИДАМ ЭКОНОМИЧЕСКОЙ ДЕЯТЕЛЬНОСТИ

	Число организаций, осуществлявших технологические инновации			Удельный вес организаций, осуществлявших технологические инновации, в общем числе обследованных организаций, процентов		
	2009	2010	2011	2009	2010	2011
Добыча полезных ископаемых, обрабатывающие производства, производство и распределение электроэнергии, газа и воды - всего	9	12	13	6,2	9,0	10,2
Добыча полезных ископаемых	3	-	2	13,0	-	9,5
Добыча топливно-энергетических полезных ископаемых	2	-	1	33,3	-	14,3
Добыча полезных ископаемых, кроме топливно-энергетических	1	-	1	5,9	-	7,1
Обрабатывающие производства	3	6	6	4,0	8,0	8,6
Производство пищевых продуктов, включая напитки, и табака	2	-	-	20,0	-	-
Текстильное и швейное производство	-	-	1	-	-	100,0
Производство кожи, изделий из кожи и производство обуви	-	1	-	-	100,0	-
Производство прочих неметаллических минеральных продуктов	-	2	2	-	28,6	40,0
Производство электрооборудования, электронного и оптического оборудования	-	1	2	-	20,0	40,0
Производство транспортных средств и оборудования	1	1	1	16,7	14,3	16,7
Прочие производства	-	1	-	-	25,0	-
Производство и распределение электроэнергии, газа и воды	3	6	5	6,4	15,0	13,9

**21.22. ЗАТРАТЫ НА ТЕХНОЛОГИЧЕСКИЕ ИННОВАЦИИ ОРГАНИЗАЦИЙ
ПО ВИДАМ ИННОВАЦИОННОЙ И ЭКОНОМИЧЕСКОЙ ДЕЯТЕЛЬНОСТИ**

(миллионов рублей)

	Затраты на технологические инновации – всего	в том числе по видам инновационной деятельности									
		исследования и разработки	производственное проектирование, дизайн и другие разработки	приобретение машин и оборудования	приобретение новых технологий	из них приобретение прав на патенты, лицензии	приобретение программных средств	другие виды подготовки производства	обучение и подготовка персонала	маркетинговые исследования	прочие затраты
Добыча полезных ископаемых, обрабатывающие производства, производство и распределение электроэнергии, газа и воды - всего	2009г.										
	527,0	-	-	459,0	0,2	0,2	33,0	-	0,2	-	34,6
	268,9	-	-	234,3	-	-	-	-	-	-	34,6
	234,3	-	-	234,3	-	-	-	-	-	-	-
	34,6	-	-	-	-	-	-	-	-	-	34,6
	208,2	-	-	208,0	0,2	0,2	-	-	0,0	-	-
	0,3	-	-	0,1	0,2	0,2	-	-	-	-	-
	207,9	-	-	207,9	-	-	-	-	-	-	-
	49,9	-	-	16,7	-	-	33,0	-	0,2	-	-
	Добыча полезных ископаемых, обрабатывающие производства, производство и распределение электроэнергии, газа и воды - всего	2010г.									
400,1		6,4	0,3	253,9	5,3	0,3	22,7	0,0	5,6	-	105,9
379,4		6,4	0,3	247,4	0,3	0,3	19,0	0,0	0,1	-	105,9
2,2		-	-	2,1	-	-	-	0,0	0,1	-	-
106,4		-	-	0,5	-	-	-	-	-	-	105,9
8,5		6,4	0,2	1,6	0,3	0,3	-	-	-	-	-
261,8		-	0,1	242,7	-	-	19,0	-	-	-	-
0,5		-	-	0,5	-	-	-	-	-	-	-
20,7		-	-	6,5	5,0	-	3,7	-	5,5	-	-
Добыча полезных ископаемых, обрабатывающие производства, производство и распределение электроэнергии, газа и воды - всего		2011г.									
	1022,6	7,1	24,1	784,9	8,3	0,3	59,3	-	4,3	-	134,6
	75,8	-	18,5	57,3	-	-	-	-	-	-	-
	914,3	5,6	5,6	713,8	0,3	0,3	50,2	-	4,2	-	134,6
	-	-	-	-	-	-	-	-	-	-	-
	0,5	0,3	-	0,2	-	-	-	-	-	-	-
	137,0	-	-	2,3	0,0			-	0,1		134,6
	44,1	5,3	5,6	29,7	0,3	0,3	3,0	-	0,2	-	-
	732,7	-	-	681,6	-	-	47,2	-	3,9	-	-
	-	-	-	-	-	-	-	-	-	-	-
Производство и распределение электроэнергии, газа и воды	32,4	1,5	-	13,7	8,0	-	9,1	-	0,1	-	-

**21.23. ЧИСЛО ОРГАНИЗАЦИЙ, ОСУЩЕСТВЛЯВШИХ ТЕХНОЛОГИЧЕСКИЕ ИННОВАЦИИ,
ОЦЕНИВАЮЩИХ СТЕПЕНЬ ВЛИЯНИЯ РЕЗУЛЬТАТОВ
ИННОВАЦИОННОЙ ДЕЯТЕЛЬНОСТИ НА РАЗВИТИЕ ПРОИЗВОДСТВА в 2011 году**

Результаты инновационной деятельности	Число организаций, оценивших степень влияния результатов инновационной деятельности на развитие организации по значимости			
	воздействие отсутствовало	низкая степень воздействия	средняя степень воздействия	высокая степень воздействия
Расширение ассортимента товаров, работ, услуг	5	3	2	6
Сохранение традиционных рынков сбыта	6	2	5	3
Расширение рынков сбыта:	8	3	3	2
в России	8	3	2	3
в странах СНГ	12	2	2	-
в странах ЕС, Исландии, Лихтенштейне, Норвегии, Швейцарии	14	2	-	-
в США и Канаде	14	2	-	-
в других странах	13	3	-	-
Улучшение качества товаров, работ, услуг	6	1	2	7
Замена снятой с производства устаревшей продукции	9	1	2	4
Увеличение занятости	10	1	3	2
Повышение гибкости производства	3	2	7	4
Рост производственных мощностей	2	-	5	9
Сокращение затрат на заработную плату	10	2	3	1
Сокращение материальных затрат	3	4	4	5
Повышение энергоэффективности производства				
сокращение потребления или потери энергетических ресурсов	1	4	6	5
Улучшение условий и охраны труда	5	1	5	5
Сокращение времени на взаимодействие с клиентами или поставщиками	8	3	4	1
Повышение мотивации к осуществлению инновационной деятельности	5	3	4	4
Улучшение информационных связей внутри организации или с другими организациями	6	3	3	4
Снижение загрязнения окружающей среды	6	2	5	3
Обеспечение соответствия современным техническим регламентам, правилам и стандартам	4	3	3	6
Внедрение товаров, работ, услуг на новые рынки сбыта в новые группы потребителей	9	3	3	1
Внедрение товаров, работ, услуг на новые географические рынки	11	1	3	1

**21.24. ЧИСЛО ОРГАНИЗАЦИЙ, ПРИОБРЕТАВШИХ НОВЫЕ ТЕХНОЛОГИИ (ТЕХНИЧЕСКИЕ ДОСТИЖЕНИЯ),
ОСУЩЕСТВЛЯЮЩИЕ ТЕХНОЛОГИЧЕСКИЕ ИННОВАЦИИ
ПО ВИДАМ ЭКОНОМИЧЕСКОЙ ДЕЯТЕЛЬНОСТИ**

	2009	2010	2011
Всего	6	4	6
Добыча топливно-энергетических полезных ископаемых	2	-	1
Добыча полезных ископаемых, кроме топливно-энергетических	-	-	1
Производство транспортных средств и оборудования	1	1	1
Производство, передача и распределение электроэнергии, газа, пара и горячей воды	3	2	1
Транспорт и связь	-	1	1
в т.ч. связь	-	1	1
Научные исследования и разработки ¹⁾	1

¹⁾ Данный вид деятельности обследуются с отчета за 2011 г.

**21.25. ОБЪЕМ ИННОВАЦИОННЫХ ТОВАРОВ, РАБОТ И УСЛУГ
ОРГАНИЗАЦИЙ ПРОМЫШЛЕННОСТИ, ОСУЩЕСТВЛЯЮЩИХ ТЕХНОЛОГИЧЕСКИЕ ИННОВАЦИИ**
(миллионов рублей)

	Общий объем отгруженной инновационной продукции			Продукция, вновь внедренная или подвергавшаяся значительным технологическим изменениям в течение последних трех лет			Продукция, подвергавшаяся усовершенствованию в течение последних трех лет		
	2009	2010	2011	2009	2010	2011	2009	2010	2011
Всего(CDE)	656,9	68,2	3800,1	176,2	60,1	76,6	480,7	8,1	3723,5
Добыча полезных ископаемых, кроме топливно-энергетических	64,1	-	-	63,4	-	-	0,7	-	-
Производство пищевых продуктов, включая напитки, и табака	5,1	-	-	5,1	-	-	-	-	-
Текстильное и швейное производство	-	-	2,5	-	-	-	-	-	2,5
Производство прочих неметаллических минеральных продуктов	-	34,5	75,9	-	34,5	75,9	-	-	-
Производство электрооборудования, электронного и оптического оборудования	-	7,6	14,9	-	2,1	0,7	-	5,5	14,2
Производство транспортных средств и оборудования	537,5	2,6	3706,8	57,5	-	-	480,0	2,6	3706,8
Производство и распределение электроэнергии, газа и воды	50,2	23,5	-	50,2	23,5	-	-	-	-

21.26. ОБЪЕМ ИННОВАЦИОННЫХ ТОВАРОВ, РАБОТ И УСЛУГ ПО ВИДАМ ЭКОНОМИЧЕСКОЙ ДЕЯТЕЛЬНОСТИ

	2009		2010		2011	
	Млн. руб.	В процентах от общего объема отгруженных товаров, выполненных работ, услуг	Млн. руб.	В процентах от общего объема отгруженных товаров, выполненных работ, услуг	Млн. руб.	В процентах от общего объема отгруженных товаров, выполненных работ, услуг
Всего	972,6	2,0	137,8	0,2	4017,5	4,8
Добыча полезных ископаемых, обрабатывающие производства, производство и распределение электроэнергии, газа и воды - всего	695,9	1,6	137,3	0,2	4012,3	5,2
Добыча полезных ископаемых	99,6	1,0	69,1	0,8	201,5	1,7
Добыча топливно-энергетических полезных ископаемых	64,0	1,6	15,9	1,3	1,2	0,0
Добыча полезных ископаемых, кроме топливно-энергетических	35,6	0,6	53,2	0,7	200,3	2,0
Обрабатывающие производства	546,1	2,3	44,7	0,1	3800,1	8,1
Производство пищевых продуктов, включая напитки, и табака	8,6	0,4	-	-	0,1	0,0
Текстильное и швейное производство	-	-	-	-	2,5	94,1
Производство прочих неметаллических минеральных продуктов	-	-	34,5	2,2	75,9	3,4
Производство электрооборудования, электронного и оптического оборудования	-	-	7,6	1,0	14,9	1,5
Производство транспортных средств и оборудования	537,5	3,5	2,6	0,0	3706,8	11,3
Производство и распределение электроэнергии, газа и воды	50,2	0,5	23,5	0,2	10,7	0,0
Связь	276,7	6,3	0,5	0,0	-	-
Научные исследования и разработки	-	-	-	-	5,1	69,5

МЕТОДОЛОГИЧЕСКИЕ ПОЯСНЕНИЯ

Статистические данные охватывают предприятия и организации, выполняющие научные исследования и разработки, независимо от их принадлежности к той или иной отрасли экономики. Указанные организации классифицируются по следующим секторам деятельности: государственный, предпринимательский, высшего образования, частный неприбыльный.

В состав **государственного сектора** входят организации министерств и ведомств, обеспечивающие управление государством и удовлетворение потребностей общества в целом; некоммерческие организации, полностью или в основном финансируемые и контролируемые правительством.

Предпринимательский сектор включает: все организации и предприятия, чья основная деятельность связана с производством продукции или услуг в целях продажи, в том

числе находящиеся в собственности государства; частные некоммерческие организации, обслуживающие вышеназванные организации.

В сектор высшего образования входят: университеты и другие высшие учебные заведения, независимо от источников финансирования и правового статуса, а также находящиеся под их контролем либо ассоциированные с ними научно-исследовательские институты, экспериментальные станции, клиники.

Сектор некоммерческих организаций состоит из частных организаций, не ставящих своей целью получение прибыли (профессиональные общества, общественные организации, учреждения, некоммерческие организации и т.д.), и частных индивидуальных организаций.

Персонал, занятый исследованиями и разработками – совокупность лиц, чья творческая деятельность, осуществляемая на систематической основе, направлена на увеличение и поиск новых областей применения знаний, а также занятых оказанием прямых услуг, связанных с выполнением исследований и разработок. В статистике персонал, занятый исследованиями и разработками, учитывается как списочный состав работников организаций (соответствующих подразделений высших учебных заведений, промышленных предприятий и др.), выполняющих исследования и разработки, по состоянию на конец года.

В составе персонала, занятого исследованиями и разработками, выделяются четыре категории: исследователи, техники, вспомогательный и прочий персонал.

Исследователи – работники, профессионально занимающиеся исследованиями и разработками и непосредственно осуществляющие создание новых знаний, продуктов, методов и систем, а также управление указанными видами деятельности. Исследователи обычно имеют законченное высшее профессиональное образование.

Техники – работники, участвующие в исследованиях и разработках, выполняющие технические функции, как правило, под руководством исследователей.

Вспомогательный персонал – работники, выполняющие вспомогательные функции, связанные с проведением исследований и разработок: работники планово-экономических, финансовых подразделений, патентных служб, подразделений научно-технической информации, научно-технических библиотек; рабочие, осуществляющие монтаж, наладку, обслуживание и ремонт научного оборудования и приборов; рабочие опытных (экспериментальных) производств; лаборанты, не имеющие высшего и среднего специального образования.

Внутренние затраты на исследования и разработки – затраты на выполнение исследований и разработок собственными силами организаций, включая как текущие, так и капитальные затраты. **Текущие затраты** охватывают: оплату труда, отчисления на социальные нужды, затраты на приобретение оборудования за счет себестоимости работ, другие материальные затраты (стоимость приобретаемых со стороны сырья, материалов, комплектующих изделий, полуфабрикатов, топлива, энергии, работ и услуг производственного характера и др.), прочие текущие затраты. **Капитальные затраты** включают: приобретение земельных участков, строительство или покупку зданий, приобретение оборудования, включаемого в состав основных фондов, и пр.

Внутренние затраты на исследования и разработки оценены в действующих и постоянных ценах, рассчитанных по дефлятору валового внутреннего продукта.

Распределение внутренних затрат на исследования и разработки по **источникам финансирования** производится по методологии, отвечающей международным стандартам.

Внутренние затраты на исследования и разработки учитываются также в разрезе областей науки, а внутренние текущие затраты группируются по видам работ.

Под **передовыми производственными технологиями** понимаются технологические процессы, включающие машины, аппараты, оборудование и приборы, основанные на микроэлектронике или управляемые с помощью компьютера и используемые при проектировании, производстве или обработке продукции.

Принципиально новыми являются технологии, не имеющие аналогов (отечественных или зарубежных), созданные впервые, обладающие качественно новыми характеристиками, отвечающими требованиям современного уровня или превосходящими его. Новыми технологиями **для России** считаются технологии, не имеющие отечественных аналогов.

Под **патентной чистотой** понимается юридическое свойство объекта (технологии или ее элемента), заключающееся в том, что он может использоваться в стране без нарушения на ее территории прав на промышленную собственность.

Инновационно-активные предприятия – предприятия, осуществляющие разработку и внедрение новых или усовершенствованных продуктов, технологических процессов и иные виды инновационной деятельности.

Объем инновационной продукции включает продукцию, произведенную в отчетном году на основе разного рода технологических инноваций.

22. ФИНАНСЫ



Государственные финансы	
22.1. Консолидированный бюджет Республики Бурятия.....	283
22.2. Распределение доходов и расходов бюджета Республики Бурятия	283
22.3. Расходы консолидированного бюджета Республики Бурятия на социально-культурные мероприятия в 2011 году	284
22.4. Исполнение консолидированного бюджета Республики Бурятия в 2011 году	284
22.5. Задолженность по налогам и сборам в бюджетную систему Российской Федерации	285
22.6. Поступление и расходование средств Пенсионного фонда Российской Федерации по Республике Бурятия	285
22.7. Поступление и расходование средств Фонда социального страхования Российской Федерации по Республике Бурятия.....	286
22.8. Поступление и расходование средств Бурятского территориального фонда обязательного медицинского страхования	286
Денежно-кредитная система	
22.9. Кредиты, депозиты и прочие размещенные средства, предоставленные организациям, физическим лицам и кредитным организациям ..	287
22.10. Число и структура кредитных организаций	287
22.11. Группировка действующих кредитных организаций по величине зарегистрированного уставного капитала	287
22.12. Вклады (депозиты) физических лиц в учреждениях Сберегательного банка Российской Федерации по Республике Бурятия	287
Деятельность страховых организаций	
22.13. Деятельность страховых организаций	288
22.14. Структура страховых взносов и выплат по видам страхования	288
Финансовые результаты и платежеспособность предприятий и организаций	
22.15. Сальдированный финансовый результат деятельности организаций по видам экономической деятельности	289
22.16. Сальдированный финансовый результат деятельности организаций по районам Республики Бурятия	289
22.17. Удельный вес убыточных организаций и сумма убытка по видам экономической деятельности ..	290
22.18. Структура затрат на производство продукции (работ, услуг) по видам экономической деятельности	290
22.19. Рентабельность проданных товаров, продукции (работ, услуг) и активов организаций по видам экономической деятельности.....	292
22.20. Структура оборотных активов организаций по видам экономической деятельности	293
22.21. Отдельные показатели платежеспособности и финансовой устойчивости организаций по видам экономической деятельности	294
22.22. Группировка организаций по коэффициенту текущей ликвидности	295
Состояние взаиморасчетов в организациях по видам экономической деятельности	
22.23. Задолженность и организаций по видам экономической деятельности в 2011 году.....	296
22.24. Структура суммарной задолженности по обязательствам организаций по видам экономической деятельности в 2011 году	296
22.25. Распределение кредиторской и дебиторской задолженности по видам экономической деятельности в 2011 году	297
22.26. Просроченная кредиторская задолженность организаций по видам экономической деятельности в 2011 году	297
22.27. Просроченная дебиторская задолженность организаций по видам экономической деятельности в 2011 году	298
22.28. Превышение кредиторской задолженности над дебиторской задолженностью организаций по видам экономической деятельности в 2011 году..	298
22.29. Задолженность покупателей и задолженность поставщикам по видам экономической деятельности в 2011 году	299
22.30. Кредиторская и дебиторская задолженность по районам Республики Бурятия в 2011 году	299
Методологические пояснения	
300	

Раздел представляет статистику государственных финансов, денежно-кредитной системы, данные о деятельности страховых организаций, платежно-расчетных отношениях предприятий (организаций). Показатели, характеризующие состояние бюджетной системы Российской Федерации, приведены по данным Министерства финансов Республики Бурятия, Управления Федеральной налоговой службы Российской Федерации по Республике Бурятия; денежно-кредитной системы – по данным Национального Банка Республики Бурятия.

Показатели, характеризующие финансовую деятельность организаций, приведены без субъектов малого предпринимательства.

ГОСУДАРСТВЕННЫЕ ФИНАНСЫ

22.1. КОНСОЛИДИРОВАННЫЙ БЮДЖЕТ РЕСПУБЛИКИ БУРЯТИЯ¹⁾

(миллионов рублей)

	2009	2010	2011		2009	2010	2011
Доходы - всего	40589,6	39198,1	44754,3	Расходы - всего	39913,8	40826,4	44660,4
из них:				из них:			
налог на прибыль организаций	3125,8	3482,3	5694,1	на общегосударственные вопросы	3603,8	3676,4	3536,0
налог на доходы физических лиц	7485,5	8037,5	8750,7	на национальную оборону	24,8	18,4	21,7
акцизы по подакцизным товарам (продукции):	1393,2	1813,4	2118,3	на национальную безопасность и правоохранительную деятельность	1545,8	1609,2	1713,9
налоги на совокупный доход	906,5	1077,5	1249,3	на национальную экономику	6040,9	4825,7	5772,9
налоги на имущество	1755,4	1673,4	1819,4	из них расходы:			
налоги, сборы и регулярные платежи за пользование природными ресурсами	261,3	328,5	430,7	на топливно-энергетический комплекс	2,8	25,5	21,6
задолженность и перерасчеты по отмененным налогам, сборам и иным обязательным платежам	3,0	4,6	0,3	на сельское хозяйство и рыболовство	1821,0	1208,2	1242,4
доходы от использования имущества, находящегося в государственной и муниципальной собственности	436,0	413,1	463,1	на транспорт	131,8	189,1	129,2
платежи при пользовании природными ресурсами	101,1	154,9	127,0	на дорожное хозяйство	2335,9	1527,0	1449,1
безвозмездные поступления	24542,8	21193,5	22686,7	на связь и информатику	44,4	52,8	71,9
доходы от предпринимательской и иной приносящей доход деятельности	-	-	-	на другие вопросы в области национальной экономики	633,2	589,1	689,7
				на жилищно-коммунальное хозяйство	3543,4	2956,7	2783,1
				на охрану окружающей среды	189,3	82,3	145,2
				на социально-культурные мероприятия	23208,0	25838,9	30379,0
				из них расходы:			
				на образование	10343,5	11054,2	7636,4
				на здравоохранение, физическую культуру и спорт	5079,6	4872,8	7801,6
				межбюджетные трансферты	1757,7	1818,8	-
				Профицит, дефицит (-)	675,8	-1628,3	94,0

¹⁾ По данным Министерства финансов Республики Бурятия; без учета бюджетов государственных внебюджетных фондов.

22.2. РАСПРЕДЕЛЕНИЕ ДОХОДОВ И РАСХОДОВ БЮДЖЕТА РЕСПУБЛИКИ БУРЯТИЯ

	2009		2010		2011	
	млн. руб.	в процентах от консолидированного бюджета	млн. руб.	в процентах от консолидированного бюджета	млн. руб.	в процентах от консолидированного бюджета
Бюджет Республики Бурятия						
Доходы - всего	35778,7	88,1	33923,2	86,5	38624,8	86,3
из них:						
налог на прибыль организаций	3125,8	100,0	3482,3	100,0	5694,1	100,0
налог на доходы физических лиц	4491,3	60,0	4823,2	60,0	4882,6	55,8
акцизы по подакцизным товарам (продукции)	1393,2	100,0	1813,4	100,0	2118,3	100,0
налоги на совокупный доход	526,5	58,1	666,1	61,8	792,0	63,4
налоги на имущество	1209,7	68,9	1134,4	67,8	1283,8	70,6
налоги, сборы и регулярные платежи за пользование природными ресурсами	261,3	100,0	328,5	100,0	430,7	100,0
задолженность и перерасчеты по отмененным налогам, сборам и иным обязательным платежам	0,2	5,2	2,1	45,7	0,0	0,0
доходы от использования имущества, находящегося в государственной и муниципальной собственности	80,7	18,5	67,7	16,4	71,9	15,5
платежи при пользовании природными ресурсами	68,8	68,0	121,5	78,4	94,1	74,1
безвозмездные поступления	24539,3	100,0	21186,2	99,96	22725,1	...
Расходы - всего	34881,3	87,4	35790,0	87,7	38551,2	86,3
из них:						
на общегосударственные вопросы	1449,8	40,2	1544,6	42,0	1525,5	43,1
на национальную оборону	1,0	4,0	0,9	4,9	21,7	100,0

Продолжение табл. 22.2

	2009		2010		2011	
	млн. руб.	в процентах от консолидированного бюджета	млн. руб.	в процентах от консолидированного бюджета	млн. руб.	в процентах от консолидированного бюджета
на национальную безопасность и правоохранительную деятельность	1496,4	96,8	1545,1	96,0	1655,9	96,6
на национальную экономику	5313,6	88,0	4092,7	84,8	5417,0	93,8
из них расходы:						
на топливно-энергетический комплекс					17,7	81,9
на сельское хозяйство и рыболовство	1796,5	98,7	1187,7	98,3	1239,2	99,8
на транспорт	60,5	45,9	105,9	56,0	17,2	13,3
на дорожное хозяйство					1394,8	96,3
на связь и информатику	35,2	79,2	42,0	79,5	59,2	82,3
на другие вопросы в области национальной экономики	481,8	76,1	431,1	73,2	535,4	77,6
на жилищно-коммунальное хозяйство	509,1	14,4	758,9	25,7	1957,1	70,3
на социально-культурные мероприятия	12273,7	52,9	14306,8	55,4	23818,1	78,4
Профицит, дефицит (-)	897,4	-	-1866,8	-	73,6	-

22.3. РАСХОДЫ КОНСОЛИДИРОВАННОГО БЮДЖЕТА РЕСПУБЛИКИ БУРЯТИЯ НА СОЦИАЛЬНО-КУЛЬТУРНЫЕ МЕРОПРИЯТИЯ В 2011 году

	Млн. руб.	В процентах к итогу		Млн. руб.	В процентах к итогу
Расходы – всего	30379,0	100			
в том числе:			на здравоохранение и спорт	8891,7	29,3
на образование	11759,3	38,7	на социальную политику	7141,1	23,5
на культуру, кинематографию и средства массовой информации	2586,8	8,5			

¹⁾ По данным Министерства финансов Республики Бурятия; без учета бюджетов государственных внебюджетных фондов.

22.4. ИСПОЛНЕНИЕ КОНСОЛИДИРОВАННОГО БЮДЖЕТА РЕСПУБЛИКИ БУРЯТИЯ в 2011 году

	Утвержденный бюджет, млн. руб.	Фактическое исполнение			Утвержденный бюджет, млн. руб.	Фактическое исполнение	
		млн. руб.	в процентах к утвержденному бюджету			млн. руб.	в процентах к утвержденному бюджету
Доходы	42731,5	44754,3	104,7	Расходы	47240,4	44660,4	94,5
из них:				из них:			
налог на прибыль организаций	5746,6	5694,1	99,1	на общегосударственные вопросы	3697,6	3536,0	95,6
налог на доходы физических лиц	8509,6	8750,7	102,8	на национальную оборону	21,7	21,7	99,7
акцизы	2017,7	2118,3	105,0	на национальную безопасность и правоохранительную деятельность	1716,2	1713,9	99,9
налоги на совокупный доход	1212,6	1249,3	103,0	на национальную экономику	5981,7	5772,9	96,5
налоги на имущество	1801,6	1819,4	101,0	из них расходы:			
налоги, сборы и регулярные платежи за пользование природными ресурсами	420,2	430,7	102,5	на топливно - энергетический комплекс	38,0	21,6	56,9
государственная пошлина	269,8	283,1	104,9	на сельское хозяйство и рыболовство	1253,2	1242,4	99,1
доходы от использования имущества, находящегося в государственной и муниципальной собственности, или от деятельности государственных и муниципальных организаций	441,3	463,1	105,0	на транспорт	129,3	129,2	100,0
платежи при пользовании природными ресурсами	115,2	127,0	110,2	на связь и информатику	72,0	71,9	99,7
доходы от оказания платных услуг и компенсации затрат государства	507,0	512,3	101,0	на другие вопросы в области национальной экономики	839,1	689,7	82,2
доходы от продажи материальных и нематериальных активов	360,9	421,0	116,7	на жилищно-коммунальное хозяйство	3110,5	2783,1	89,5
	5746,6	5694,1	99,1	на охрану окружающей среды	145,3	145,2	99,9
	8509,6	8750,7	102,8	на другие вопросы в области национальной экономики	839,1	689,7	82,2
				на социально-культурные мероприятия	32251,0	30379,0	94,2
				Профицит, дефицит (-)	4508,9	-93,9	-

22.5. ЗАДОЛЖЕННОСТЬ ПО НАЛОГАМ И СБОРАМ В БЮДЖЕТНУЮ СИСТЕМУ РОССИЙСКОЙ ФЕДЕРАЦИИ¹⁾
(на 1 января; миллионов рублей)

	2010			2011			2012		
	задол- жен- ность	из нее		задол- жен- ность	из нее		задол- жен- ность	из нее	
		недоим- ка	урегу- лиро- ванная задол- жен- ность		недоим- ка	урегу- лиро- ванная задол- жен- ность		недоим- ка	урегу- лиро- ванная задол- жен- ность
Всего	933,7	175,4	757,0	1084,8	252,4	824,5	1384,7	471,4	911,9
в том числе:									
по федеральным налогам и сборам	741,6	92,1	649,2	795,3	132,6	657,2	1074,2	290,3	783,8
из них:									
налог на прибыль организаций	129,1	16,0	113,0	282,6	21,2	260,3	361,2	44,5	316,7
налог на добавленную сто- имость	520,4	56,9	463,3	398,0	73,1	320,8	549,4	216,2	333,2
налоги, сборы и регулярные платежи за пользование природными ресурсами	10,4	2,2	8,2	2,8	2,0	0,8	4,2	0,5	3,7
остальные федеральные налоги и сборы	81,7	16,8	64,7	111,9	36,3	75,2	159,4	29,1	130,3
по региональным налогам и сборам	81,7	36,4	44,8	139,1	61,9	76,9	146,2	103,4	42,1
по местным налогам и сбо- рам	61,7	32,5	28,8	79,3	40,6	37,4	90,2	52,7	37,1
по налогам со специальным налоговым режимом	48,8	14,4	34,3	71,0	17,4	53,1	74,1	25,1	48,8

¹⁾ По данным Управления Федеральной налоговой службы по Республике Бурятия.

**22.6. ПОСТУПЛЕНИЕ И РАСХОДОВАНИЕ СРЕДСТВ ПЕНСИОННОГО ФОНДА РОССИЙСКОЙ ФЕДЕРАЦИИ
ПО РЕСПУБЛИКЕ БУРЯТИЯ**
(миллионов рублей)

	2009	2010	2011
Поступление	18080,3	25953,9	29756,6
из них:			
налоги, страховые взносы ¹⁾	6425,1	9313,5	13683,3
из них:			
страховые взносы на обязательное пенсионное страхование для финансирования трудовой пенсии	6236,6	9001,2	13570,2
дополнительные страховые взносы на накопительную часть трудовой пенсии и взносы работодателя в пользу застрахованных лиц, уплачивающих дополнительные страховые взносы на накопительную часть трудовой пенсии	33,5	50,5	64,9
минимальный налог, зачисляемый в бюджеты государственных внебюджетных фондов	24,3	28,0	38,1
безвозмездные поступления ²⁾	11645,1	16621,6	16047,8
Расходование	18670,2	26552,5	30103,1
из них на:			
обязательное пенсионное страхование	12862,7	18572,4	20737,6
пенсии по государственному пенсионному обеспечению	1475,0	2039,9	2258,0
осуществление ежемесячной денежной выплаты	1454,2	1651,4	1767,9
предоставление материнского капитала	417,8	833,5	1637,5
компенсационные выплаты лицам, осуществляющим уход за нетрудоспособными гражданами	252,2	316,4	345,9
пенсии, назначенные досрочно гражданам, признанным безработными	42,0	67,5	50,1
содержание исполнительного органа Фонда	639,9	724,6	786,0

¹⁾ Без учета поступления из федерального бюджета.

²⁾ Включая средства на осуществление ежемесячной денежной выплаты.

22.7. ПОСТУПЛЕНИЕ И РАСХОДОВАНИЕ СРЕДСТВ ФОНДА СОЦИАЛЬНОГО СТРАХОВАНИЯ РОССИЙСКОЙ ФЕДЕРАЦИИ ПО РЕСПУБЛИКЕ БУРЯТИЯ
(миллионов рублей)

	2009	2010	2011
Поступление	1495,1	1613,7	2005,2
из них:			
налоги, страховые взносы	1490,2	1543,3	1953,7
страховые взносы на обязательное социальное страхование на случай временной нетрудоспособности и в связи с материнством	-	1136,1	1506,0
страховые взносы на обязательное социальное страхование от несчастных случаев на производстве и профессиональных заболеваний	321,6	356,0	412,0
единый налог, взимаемый в связи с применением упрощенной системы налогообложения	37,3	46,0	} 36,9
единый налог на вмененный доход для отдельных видов деятельности	20,9	22,6	
единый сельскохозяйственный налог	0,3	0,3	
Расходование	3228,8	3403,1	3545,6
социальная помощь	2250,5	2418,7	2461,9
мероприятия в области социальной политики	1,3	1,3	2,0
оказание государственной социальной помощи отдельным категориям граждан по санаторно-курортному лечению, включая проезд к месту лечения и обратно	52,7	33,5	41,5
обеспечение инвалидов техническими средствами реабилитации, включая изготовление и ремонт протезно-ортопедических изделий	88,2	95,6	128,0
на финансирование выплаты пособий по уходу за ребенком до достижения им возраста полутора лет гражданам, не подлежащим обязательному социальному страхованию	439,2	521,7	553,5
на оплату медицинской помощи женщинам в период беременности, родов и в послеродовом периоде, а также диспансерного наблюдения ребенка в течение первого года жизни	167,5	166,4	164,5
финансирование расходов на содержание исполнительного органа Фонда	93,3	102,0	119,4

22.8. ПОСТУПЛЕНИЕ И РАСХОДОВАНИЕ СРЕДСТВ БУРЯТСКОГО ТЕРРИТОРИАЛЬНОГО ФОНДА ОБЯЗАТЕЛЬНОГО МЕДИЦИНСКОГО СТРАХОВАНИЯ
(миллионов рублей)

	2009	2010	2011
Поступление	3589,0	3698,5	5825,5
из них:			
налоги, страховые взносы ¹⁾	808,7	880,7	1090,1
страховые взносы на обязательное медицинское страхование	-	784,9	1056,6
налог, взимаемый в связи с применением упрощенной системы налогообложения	33,5	41,6	} 32,9
единый налог на вмененный доход для отдельных видов деятельности	18,8	20,4	
единый сельскохозяйственный налог	0,2	0,2	
безвозмездные поступления	2760,1	2765,5	4671,8
дотации на выполнение территориальных программ обязательного медицинского страхования	909,3	965,5	1092,2
средства бюджетов на обязательное медицинское страхование неработающего населения	1527,4	1555,6	1788,5
Расходование	3612,1	3691,8	5658,0
финансирование территориальных программ обязательного медицинского страхования	3348,3	3409,7	3853,7
из них на обязательное медицинское страхование неработающего населения (детей)	41,8	-	-
на денежные выплаты участковым терапевтам, участковым педиатрам, врачам общей практики (семейным врачам), медицинским сестрам соответствующих врачей	179,3	183,5	193,9
на проведение дополнительной диспансеризации работающих граждан	18,8	32,8	30,6
финансирование исполнительного органа Фонда	47,8	48,2	51,3

¹⁾ Включая недоимку, штрафы, пени по налогам, страховые взносы.

ДЕНЕЖНО- КРЕДИТНАЯ СИСТЕМА

22.9. КРЕДИТЫ, ДЕПОЗИТЫ И ПРОЧИЕ РАЗМЕЩЕННЫЕ СРЕДСТВА, ПРЕДОСТАВЛЕННЫЕ ОРГАНИЗАЦИЯМ, ФИЗИЧЕСКИМ ЛИЦАМ И КРЕДИТНЫМ ОРГАНИЗАЦИЯМ¹⁾

(на конец года; миллионов рублей)

	2009	2010	2011
Кредиты, предоставленные предприятиям, организациям, физическим лицам и кредитным организациям (включая просроченную задолженность)	37299,5	42297,5	36217,9
Кредиты, предоставленные физическим лицам – индивидуальным предпринимателям	4289,7	4711,2	2353,5
Кредиты, предоставленные физическим лицам	19736,9	19069,9	16180,7
Средства организаций на счетах	7067,1	8952,5	6923,3

¹⁾ Данные Национального банка Республики Бурятия.

22.10. ЧИСЛО И СТРУКТУРА КРЕДИТНЫХ ОРГАНИЗАЦИЙ

(на конец года)

	2009	2010	2011
Число кредитных организаций, зарегистрированных Банком России на территории Республики Бурятия	1	1	1
в том числе имеющих право на осуществление банковских операций (действующих)	1	1	1
Число филиалов действующих кредитных организаций на территории Республики Бурятия ¹⁾	15	13	12
Зарегистрированный уставный капитал действующих кредитных организаций, млн. руб.	290,0	290,0	340,0
Число кредитных организаций, имеющих лицензии (разрешения), предоставляющие права на:			
привлечение вкладов населения	1	1	
осуществление операций в иностранной валюте	1	1	1
проведение операций с драгоценными металлами	1	1	1

¹⁾ Без филиалов ОАО АК «Байкал банк».

22.11. ГРУППИРОВКА ДЕЙСТВУЮЩИХ КРЕДИТНЫХ ОРГАНИЗАЦИЙ ПО ВЕЛИЧИНЕ ЗАРЕГИСТРИРОВАННОГО УСТАВНОГО КАПИТАЛА

(на конец года)

	2009	2010	2010
Число действующих кредитных организаций	1	1	1
в том числе по величине уставного капитала			
более 30 млн. рублей	1	1	1
от 20 до 30 млн. рублей	-	-	-
от 10 до 20 млн. рублей	-	-	-
от 1 до 100 млн. рублей	-	-	-
ниже 1 млн. рублей	-	-	-

22.12. ВКЛАДЫ (депозиты) ФИЗИЧЕСКИХ ЛИЦ В УЧРЕЖДЕНИЯХ СБЕРЕГАТЕЛЬНОГО БАНКА РОССИЙСКОЙ ФЕДЕРАЦИИ ПО РЕСПУБЛИКЕ БУРЯТИЯ

(на конец года)

	2009	2010	2011
Число учреждений, единиц	109	105	103
Число вкладов, тыс. единиц	2010	2154	2355
Сумма вкладов на рублевых счетах ¹⁾ , млн. руб.	6883,8	9411,7	10846,6
Остатки вкладов на душу населения, руб.	8295	11753	14167
Средний размер вклада, руб.	4208	5444	6435

¹⁾ Без учета зарезервированных процентов.

ДЕЯТЕЛЬНОСТЬ СТРАХОВЫХ ОРГАНИЗАЦИЙ

22.13. ДЕЯТЕЛЬНОСТЬ СТРАХОВЫХ ОРГАНИЗАЦИЙ¹⁾

(исходя из местонахождения объекта страхования в момент заключения договора)

	2009	2010	2011
Добровольное страхование:			
Страховые взносы, млн. рублей	426,8	528,5	819,0
в том числе:			
личное страхование	197,4	263,1	476,9
из него жизни	66,4	111,4	215,8
из него пенсии и ренты	0,0	0,4	2,4
имущественное страхование	229,4	265,3	342,1
из него имущества граждан	94,0	124,4	153,3
Страховые выплаты, млн. рублей	149,4	190,2	158,3
в том числе:			
личное страхование	60,3	62,6	81,0
из него жизни	15,0	11,4	17,2
из него пенсии и ренты	-	-	0,0
имущественное страхование	89,1	127,6	77,3
из него имущества граждан	48,1	47,7	42,3
Обязательное страхование:			
Страховые взносы, млн. рублей	3380,0	3452,5	3918,0
в том числе:			
личное страхование	3080,5	3141,8	3579,8
из него от несчастных случаев и болезней	0,3	0,4	0,3
из него пассажиров (туристов, экскурсантов)	0,3	0,4	0,3
имущественное страхование	299,5	310,7	338,2
из них - по договорам обязательного страхования гражданской ответственности владельцев транспортных средств, заключенным с физическими лицами – резидентами	239,1	249,3	272,5
Страховые выплаты, млн. рублей	3203,0	3327,8	3783,2
в том числе:			
личное страхование	3034,2	3138,0	3582,9
из него от несчастных случаев и болезней	-	0,0	0,0
из него пассажиров (туристов, экскурсантов)	-	0,0	0,0
имущественное страхование	168,8	189,8	200,2
из них - по договорам обязательного страхования гражданской ответственности владельцев транспортных средств, заключенным с физическими лицами – резидентами	139,0	151,4	167,1

¹⁾ По данным Росстата.

22.14. СТРУКТУРА СТРАХОВЫХ ВЗНОСОВ И ВЫПЛАТ ПО ВИДАМ СТРАХОВАНИЯ¹⁾

(в процентах к итогу)

	Страховые взносы			Страховые выплаты		
	2009	2010	2011	2009	2010	2011
Всего	100	100	100	100	100	100
в том числе:						
Добровольное страхование	11,2	13,3	58,2	4,5	5,4	51,2
в том числе						
личное	5,2	6,6	26,3	1,8	1,8	10,9
из них жизни	1,7	2,8	0,3	0,4	0,3	0,0
имущественное	6,0	6,7	41,8	2,7	3,6	48,8
из них имущество граждан	2,5	3,1	18,7	1,4	1,4	26,7
Обязательное страхование	88,8	86,7	91,4	95,5	94,6	94,7
в том числе:						
личное	80,9	78,9	8,6	90,5	89,2	5,3
имущественное	7,9	7,8	7,0	5,0	5,4	4,4

¹⁾ По данным Росстата.

ФИНАНСОВЫЕ РЕЗУЛЬТАТЫ И ПЛАТЕЖЕСПОСОБНОСТЬ ПРЕДПРИЯТИЙ И ОРГАНИЗАЦИЙ

22.15. САЛЬДИРОВАННЫЙ ФИНАНСОВЫЙ РЕЗУЛЬТАТ (ПРИБЫЛЬ МИНУС УБЫТОК) ДЕЯТЕЛЬНОСТИ ОРГАНИЗАЦИЙ ПО ВИДАМ ЭКОНОМИЧЕСКОЙ ДЕЯТЕЛЬНОСТИ¹⁾

(в фактически действовавших ценах; миллионы рублей)

	2009	2010	2011
Всего	8389,2	-4565,3	19335,7
в том числе по видам экономической деятельности:			
Сельское хозяйство, охота и лесное хозяйство	22,6	37,8	50,7
из них сельское хозяйство	75,5	81,9	96,4
Рыболовство, рыбоводство	-1,7	1,2	2,3
Добыча полезных ископаемых	1130,4	2408,3	7870,0
в том числе:			
добыча топливно-энергетических полезных ископаемых	172,4	276,4	4432,5
добыча полезных ископаемых, кроме топливно-энергетических	958,1	2132,0	3437,5
Обрабатывающие производства	2017,6	5978,7	8139,6
из них:			
производство пищевых продуктов, включая напитки, и табака	-1280,7	66,2	68,9
производство прочих неметаллических минеральных продуктов	171,8	108,4	154,0
производство электрооборудования, электронного и оптического оборудования	10,9	10,3	15,4
Производство и распределение электроэнергии, газа и воды	4692,0	-13768,8	2442,6
Строительство	358,6	234,7	257,1
Оптовая и розничная торговля; ремонт автотранспортных средств, мотоциклов, бытовых изделий и предметов личного потребления	167,4	512,4	703,1
Гостиницы и рестораны	3,4	13,6	5,6
Транспорт и связь	51,1	38,2	27,2
Финансовая деятельность	10,1	14,6	8,6
Операции с недвижимым имуществом, аренда и предоставление услуг	-44,7	7,9	-128,7
Государственное управление и обеспечение военной безопасности; обязательное социальное обеспечение	4,8	4,7	-
Образование	0,1	2,3	-0,8
Здравоохранение и предоставление социальных услуг	-	-0,6	6,7
Предоставление прочих коммунальных, социальных и персональных услуг	-22,4	-50,3	-48,3

¹⁾ По данным бухгалтерской отчетности. Знак (-) означает убыток.

22.16. САЛЬДИРОВАННЫЙ ФИНАНСОВЫЙ РЕЗУЛЬТАТ (ПРИБЫЛЬ МИНУС УБЫТОК) ДЕЯТЕЛЬНОСТИ ОРГАНИЗАЦИЙ ПО РАЙОНАМ РЕСПУБЛИКИ БУРЯТИЯ¹⁾

(миллионы рублей)

	2009	2010	2011
Всего	8389,2	-4565,3	19335,7
в том числе:			
Баргузинский	-	-	-
Баунтовский эвенкийский	25,7	39,4	66,3
Бичурский	5,9	-10,2	-130,4
Джидинский	29,3	... ²⁾	... ²⁾
Еравнинский	-3,8	-64,0	-70,7
Заиграевский	19,1	8,2	-15,7
Закаменский	-16,6	-13,7	137,1
Иволгинский	-0,8	0,0	-2,0
Кабанский	137,8	196,5	346,4
Кижингинский	... ²⁾	3,2	... ²⁾
Курумканский	-	-	-
Кяхтинский	-9,1	4,9	... ²⁾
Муйский	33,9	273,5	344,9
Мухоршибирский	388,8	475,3	4671,5
Окинский	... ²⁾	-	... ²⁾
Прибайкальский	10,5	9,0	5,2
Северо-Байкальский	45,7	-130,8	... ²⁾
Селенгинский	-29,6	-4,6	34,8
Тарбагатайский	-	-	... ²⁾

Продолжение табл. 22.16

	2009	2010	2011
Тункинский	... ²⁾	1,2	-
Хоринский	-0,9	-0,2	... ²⁾
г.Улан-Удэ	7832,6	-5429,7	14075,0
г.Северобайкальск	-39,7	55,2	92,3

¹⁾ По данным бухгалтерской отчетности. Знак (-) означает убыток.

²⁾ Данные не публикуются в целях обеспечения конфиденциальности первичных статистических данных, полученных от организаций, являющихся единственным производителем конкретного вида услуг, в соответствии с Федеральным законом от 29.11.2007 №282-ФЗ «Об официальном статистическом учете и системе государственной статистики в Российской Федерации» (ст.4, п.5; ст.9, п.1).

22.17. УДЕЛЬНЫЙ ВЕС УБЫТОЧНЫХ ОРГАНИЗАЦИЙ И СУММА УБЫТКА ПО ВИДАМ ЭКОНОМИЧЕСКОЙ ДЕЯТЕЛЬНОСТИ

	2009		2010		2011	
	удельный вес убыточных организаций, в процентах	сумма убытка, млн. рублей	удельный вес убыточных организаций, в процентах	сумма убытка, млн. рублей	удельный вес убыточных организаций, в процентах	сумма убытка, млн. рублей
Всего	36,1	2697,2	25,4	14551,9	30,3	1149,2
Сельское хозяйство, охота и лесное хозяйство	36,7	81,3	14,8	56,8	17,6	46,2
из них:						
сельское хозяйство	33,3	27,2	10,0	0,7
Добыча полезных ископаемых	47,4	297,5	43,8	423,4	36,8	488,3
в том числе:						
добыча топливно-энергетических полезных ископаемых	80,0	175,9	40,0	164,4
добыча полезных ископаемых, кроме топливно-энергетических	35,7	121,6	45,5	258,9	35,7	321,8
Обрабатывающие производства	26,8	1716,2	12,5	84,9	21,2	60,9
Производство и распределение электроэнергии, газа и воды	44,8	279,5	45,8	13804,1	56,2	204,3
Строительство	39,3	7,7	26,9	8,0	19,0	28,5
Оптовая и розничная торговля; ремонт автотранспортных средств, мотоциклов, бытовых изделий и предметов личного пользования	32,7	188,4	13,0	41,4	26,9	40,2
Гостиницы и рестораны	30,8	7,1	-	-	30,8	0,6
Транспорт и связь	36,4	22,1	63,2	60,3	63,6	73,7
Операции с недвижимым имуществом, аренда и предоставление услуг	38,1	66,3	28,0	19,8	32,1	154,6
Предоставление прочих коммунальных, социальных и персональных услуг	33,3	24,6	44,4	52,2	42,9	50,9

¹⁾ По данным бухгалтерской отчетности.

22.18. СТРУКТУРА ЗАТРАТ НА ПРОИЗВОДСТВО И ПРОДАЖУ ПРОДУКЦИИ (РАБОТ, УСЛУГ) ПО ВИДАМ ЭКОНОМИЧЕСКОЙ ДЕЯТЕЛЬНОСТИ (в процентах к итогу)

	Все затраты	в том числе				
		материальные затраты	затраты на оплату труда	страховые взносы в Пенсионный фонд, ФСС, ФФОМС, ТФОМС ¹⁾	амортизация основных средств	прочие затраты
Всего						
2009	100	61,8	17,7	3,8	4,1	12,6
2010	100	62,0	17,3	3,6	4,3	12,8
2011	100	66,3	14,6	4,1	3,7	11,4
Сельское хозяйство, охота и лесное хозяйство						
2009	100	53,8	19,7	3,8	5,7	17,0
2010	100	49,2	19,3	3,6	6,4	21,5
2011	100	54,9	21,6	5,0	7,7	10,8
Рыболовство, рыбоводство						
2009	100	-	-	-	-	-
2010	100	13,3	50,3	6,4	7	23
2011	100	14,9	46,2	9,3	7,0	22,7

	Все затраты	в том числе				
		материальные затраты	затраты на оплату труда	страховые взно- сы в Пенсионный фонд, ФСС, ФФОМС, ТФОМС ¹⁾	амортизация основных средств	прочие затраты
Добыча полезных ископаемых						
2009	100	46,6	22,9	4,7	8,0	17,8
2010	100	13,3	50,3	6,4	7,0	23,0
2011	100	47,0	20,5	5,1	8,9	18,5
в том числе:						
добыча топливно – энергетических полезных ископаемых						
2009	100	61,7	10,9	2,4	8,7	16,2
2010	100	13,3	50,3	6,4	7,0	23,0
2011	100	62,0	10,5	2,7	9,0	15,8
добыча полезных ископаемых, кроме топливно – энергетических						
2009	100	36,3	31,1	6,3	7,4	18,8
2010	100	35,7	31,4	6,8	8,1	17,9
2011	100	30,1	31,7	7,9	8,8	21,5
Обрабатывающие производства						
2009	100	64,1	19,1	4,7	2,3	9,8
2010	100	69,6	15,7	3,8	1,5	9,3
2011	100	71,1	15,1	4,7	1,6	7,5
производство пищевых продуктов, включая напитки, и табака						
2009	100	69,7	15,1	3,1	2,7	9,4
2010	100	72,0	14,9	3,4	1,8	8,0
2011	100	67,5	16,8	5,2	1,7	8,9
целлюлозно-бумажное производство; издательская и полиграфическая деятельность						
2009	100	58,2	21,8	5,2	2,4	12,4
2010	100	66,6	21,7	5,3	2,8	3,6
2011	100	63,9	22,1	7,0	2,9	4,2
производство прочих неметаллических минеральных продуктов						
2009	100	72,3	12,9	3,3	3,3	8,2
2010	100	73,3	10,9	2,9	1,6	11,2
2011	100	72,7	10,5	3,6	1,4	12,0
металлургическое производство и производство готовых металлических изделий						
2009	100	59,8	21,8	5,7	3	9,7
2010	100	63,6	21,0	5,6	1,8	7,9
2011	100	66,4	21,2	6,9	1,9	3,5
производство электро- оборудования, электронного и оптического оборудования						
2009	100	29,8	42,6	9,8	3,4	14,4
2010	100	32,5	43,2	11,4	2,9	10,0
2011	100	28,4	45,0	13,6	3,0	10,1
производство транспортных средств и оборудования						
2009	100	65,6	18,5	4,6	2	9,3
2010	100	72,9	12,5	3,1	1	10,6
2011	100	77,5	11,6	3,5	1,1	6,2
прочие производства						
2009	100	62,9	15,3	4,1	3,8	13,9
2010	100	67,2	14,2	3,6	3,2	11,7
2011	100	76,7	7,7	2,6	-	13,0
Производство и распределение электроэнергии, газа и воды						
2009	100	71,5	11,0	2,0	4,7	10,8
2010	100	69,4	13,2	2,1	4,7	10,5
2011	100	76,5	8,5	2,1	3,1	9,8

	Все затраты	в том числе				
		материальные затраты	затраты на оплату труда	страховые взносы в Пенсионный фонд, ФСС, ФФОМС, ТФОМС ¹⁾	амортизация основных средств	прочие затраты
Строительство						
2009	100	63,0	17,6	3,4	4,0	12,0
2010	100	52,9	20,5	4,4	4,6	17,6
2011	100	53,7	20,9	5,9	4,8	14,7
Оптовая и розничная торговля; ремонт автотранспортных средств, мотоциклов, бытовых изделий и предметов личного пользования						
2009	100	27,3	32,7	6,6	5,4	28,0
2010	100	25,5	30,5	6,3	4,1	33,5
2011	100	39,1	26,6	8,4	3,6	22,3
Гостиницы и рестораны						
2009	100	37,0	41,2	9,1	2,5	10,2
2010	100	55,5	27,6	5,6	2,3	9,0
2011	100	50,4	27,9	8,4	1,8	11,5
Транспорт и связь						
2009	100	36,0	26,8	6,6	2,7	27,8
2010	100	34,8	29,6	7,1	3,6	25,0
2011	100	38,5	26,9	8,4	2,5	23,7
Операции с недвижимым имуществом						
2009	100	28,0	41,8	9,5	3,5	17,3
2010	100	33,2	37,2	8,3	4,0	17,3
2011	100	28,4	38,7	11,4	6,2	15,3
Образование						
2009	100	12,9	44,8	8,9	1,4	32,0
2010	100	19,9	37,9	8,1	9,9	24,2
2011	100	19,2	38,1	10,4	0,9	31,4
Предоставление прочих коммунальных, социальных и персональных услуг						
2009	100	33,8	39,4	8,3	1,7	16,8
2010	100	32,7	39,2	8,3	2,6	17,2
2011	100	24,1	48,4	15,7	6,0	5,8

¹⁾ За 2009 год – единый социальный налог.

22.19. РЕНТАБЕЛЬНОСТЬ ПРОДАННЫХ ТОВАРОВ, ПРОДУКЦИИ (РАБОТ, УСЛУГ) И АКТИВОВ ОРГАНИЗАЦИЙ ПО ВИДАМ ЭКОНОМИЧЕСКОЙ ДЕЯТЕЛЬНОСТИ
(в процентах)

	2009		2010		2011	
	рентабельность проданных товаров, продукции	рентабельность активов	рентабельность проданных товаров, продукции	рентабельность активов	рентабельность проданных товаров, продукции	рентабельность активов
Всего	13,3	4,9	12,3	-2,5	16,2	9,2
из них:						
Сельское хозяйство, охота и лесное хозяйство	0,9	0,6	6,9	0,8	4,0	3,1
из них сельское хозяйство	3,6	4,2	8,6	4,6	7,2	6,4
Добыча полезных ископаемых	39,6	7,0	31,4	9,7	50,5	21,4
Обрабатывающие производства	20,8	7,9	24,8	16,4	27,3	18,2
Производство и распределение электроэнергии, газа и воды	9,4	4,3	6,2	-14,4	6,1	2,4
Строительство	13,4	8,0	8,6	5,4	6,8	5,2
Оптовая и розничная торговля; ремонт автотранспортных средств, мотоциклов, бытовых изделий и предметов личного пользования	2,5	5,0	3,3	13,0	3,7	11,7
Гостиницы и рестораны	0,5	1,7	2,6	13,8	-2,5	7,0
Транспорт и связь	5,0	5,2	0,9	3,7	-1,3	2,1

	2009		2010		2011	
	рентабель- ность проданных товаров, продукции	рентабельность активов	рентабель- ность проданных товаров, продукции	рентабельность активов	рентабель- ность проданных товаров, продукции	рентабельность активов
Операции с недвижимым имуществом, аренда и предоставление услуг	3,1	-0,7	1,6	0,1	0,6	-1,6
Образование	3,7	0,2	6,3	3,4	0,3	-1,4
Предоставление прочих коммунальных, социальных и персональных услуг	-2,7	-4,1	4,0	-2,3	11,9	-2,8

22.20. СТРУКТУРА ОБОРОТНЫХ АКТИВОВ ОРГАНИЗАЦИЙ ПО ВИДАМ ЭКОНОМИЧЕСКОЙ ДЕЯТЕЛЬНОСТИ
(в процентах)

	Оборотные активы - всего	из них				
		запасы	налог на добав- ленную стои- мость по приоб- ретенным цен- ностям	дебиторская задолженность	кратко- срочные финансовые вложения	денежные средства
Всего в экономике						
2009	100	15,6	0,6	29,9	43,1	10,6
2010	100	16,4	1,2	31,4	40,4	10,5
2011	100	21,1	0,7	31,8	33,5	11,9
Сельское хозяйство, охота и лесное хозяйство						
2009	100	62,3	0,5	29,6	4,0	3,3
2010	100	41,9	0,2	19,5	4,1	34,1
2011	100	78,2	0,9	13,5	2,1	3,9
Рыболовство, рыбоводство						
2009	100	75,6	0,6	11,5	-	12,3
2010	100	30,7	-	16,0	40,6	12,7
2011	100	33,5	-	13,0	-	53,5
Добыча полезных ископаемых						
2009	100	30,6	1,3	49,6	10,5	7,8
2010	100	28,1	4,5	32,2	26,3	8,8
2011	100	25,4	1,1	33,4	31,5	5,4
Обрабатывающие производства						
2009	100	44,2	2,2	31,9	3,5	18,1
2010	100	34,3	1,8	31,1	2,3	30,4
2011	100	31,7	0,7	45,5	2,8	18,6
Производство и распределение электроэнергии, газа и воды						
2009	100	2,9	0,0	25,5	62,0	9,6
2010	100	3,5	0,5	30,0	64,4	1,6
2011	100	6,3	0,6	16,3	66,1	10,6
Строительство						
2009	100	30,7	2,3	46,5	9,2	6,8
2010	100	35,6	1,2	46,5	8,4	5,9
2011	100	35,5	0,2	45,3	9,2	5,8
Оптовая и розничная торговля; ремонт автотранспортных средств, мотоциклов, бытовых изделий и предметов личного пользования						
2009	100	46,1	0,4	45,7	3,6	3,9
2010	100	50,6	50,6	0,3	0,4	3,1
2011	100	46,3	0,5	46,5	2,3	3,3
Гостиницы и рестораны						
2009	100	43,1	0,2	38,2	10,1	8,3
2010	100	41,0	0,4	46,5	0,3	3,0
2011	100	60,1	0,7	24,4	-	9,8
Транспорт и связь						
2009	100	26,5	0,4	57,8	6,9	8,4
2010	100	27,9	0,3	56,8	9,4	5,6
2011	100	22,2	0,0	58,8	15,0	3,2
Финансовая деятельность						
2009	100	75,8	0,0	13,0	8,1	3,1
2010	100	33,9	1,0	8,9	50,1	6,1
2011	100	15,6	0,8	39,0	35,1	9,3

	Оборотные активы - всего	из них				
		запасы	налог на добавленную стоимость по приобретенным ценностям	дебиторская задолженность	кратко-срочные финансовые вложения	денежные средства
Операции с недвижимым имуществом, аренда и предоставление услуг						
2009	100	33,8	2,2	43,6	2,3	18,0
2010	100	5,0	0,0	74,3	7,8	12,9
2011	100	25,3	1,1	57,9	9,2	3,3
Образование						
2009	100	13,6	0,1	83,6	-	2,6
2010	100	34,7	0,0	54,8	-	9,5
2011	100	30,8	-	64,5	-	3,2
Здравоохранение и предоставление социальных услуг						
2009	100	-	-	-	-	-
2010	100	70,6	-	15,1	4,8	9,5
2011	100	48,8	-	30,3	14,7	2,4
Предоставление прочих коммунальных, социальных и персональных услуг						
2009	100	19,4	0,3	75,1	-	5,1
2010	100	27,0	0,0	69,7	-	3,3
2011	100	15,9	0,4	77,9	-	5,4

22.21. ОТДЕЛЬНЫЕ ПОКАЗАТЕЛИ ПЛАТЕЖЕСПОСОБНОСТИ И ФИНАНСОВОЙ УСТОЙЧИВОСТИ ОРГАНИЗАЦИЙ ПО ВИДАМ ЭКОНОМИЧЕСКОЙ ДЕЯТЕЛЬНОСТИ
(в процентах)

	Коэффициент текущей ликвидности	Коэффициент обеспеченности собственными оборотными средствами	Коэффициент автономии
	2009		
Всего	308,6	56,2	72,2
Сельское хозяйство, охота и лесное хозяйство	235,7	-7,0	29,2
Рыболовство, рыбоводство	117,1	11,3	71,2
Добыча полезных ископаемых	156,0	-30,5	38,7
Обрабатывающие производства	129,4	12,0	38,8
Производство и распределение электроэнергии, газа и воды	1103,9	92,1	94,8
Строительство	97,7	-18,9	19,4
Оптовая и розничная торговля; ремонт автотранспортных средств, мотоциклов, бытовых изделий и предметов личного пользования	123,7	15,9	40,0
Гостиницы и рестораны	126,9	2,5	70,7
Транспорт и связь	143,6	21,0	60,8
Финансовая деятельность	737,0	42,9	50,9
Операции с недвижимым имуществом, аренда и предоставление услуг	271,5	-342,3	0,2
Государственное управление и обеспечение военной безопасности; обязательное социальное обеспечение	158,9	37,0	41,2
Образование	71,5	-37,9	-19,0
Здравоохранение и предоставление социальных услуг	-	-	-
Предоставление прочих коммунальных, социальных и персональных услуг	92,8	-6,6	51,9
	2010		
Всего	267,0	48,8	67,9
Сельское хозяйство, охота и лесное хозяйство	197,8	-18,3	25,3
Добыча полезных ископаемых	161,6	-40,5	43,7
Обрабатывающие производства	163,5	29,7	46,0
Производство и распределение электроэнергии, газа и воды	759,7	88,8	92,3
Строительство	103,2	-14,2	24,6

	Коэффициент текущей ликвидности	Коэффициент обеспеченности собственными оборотными средствами	Коэффициент автономии
Оптовая и розничная торговля ; ремонт автотранспортных средств, мотоциклов, бытовых изделий и предметов личного пользования	130,7	7,4	39,2
Гостиницы и рестораны	228,7	54,2	83,1
Транспорт и связь	153,6	5,8	54,6
Финансовая деятельность	472,8	79,0	82,6
Операции с недвижимым имуществом, аренда и предоставление услуг	196,9	-821,2	6,9
Государственное управление и обеспечение военной безопасности; обязательное социальное обеспечение	171,4	41,6	43,0
Образование	69,1	-45,3	27,2
Здравоохранение и предоставление социальных услуг	173,8	42,4	87,4
Предоставление прочих коммунальных, социальных и персональных услуг	99,0	-18,9	87,0
2011			
Всего	252,2	31,0	65,5
Сельское хозяйство, охота и лесное хозяйство	148,2	-25,9	45,7
Добыча полезных ископаемых	133,1	-34,0	49,5
Обрабатывающие производства	297,3	28,4	43,0
Производство и распределение электроэнергии, газа и воды	414,5	73,8	88,6
Строительство	103,8	-12,4	24,5
Оптовая и розничная торговля ; ремонт автотранспортных средств, мотоциклов, бытовых изделий и предметов личного пользования	143,5	21,2	39,8
Гостиницы и рестораны	129,9	19,6	78,7
Транспорт и связь	128,0	5,1	46,3
Финансовая деятельность	502,7	74,1	98,4
Операции с недвижимым имуществом, аренда и предоставление услуг	195,8	-314,4	3,1
Образование	57,4	-74,3	34,6
Здравоохранение и предоставление социальных услуг	117,0	14,5	78,7
Предоставление прочих коммунальных, социальных и персональных услуг	54,4	-115,0	89,0

**22.22. ГРУППИРОВКА ОРГАНИЗАЦИЙ
ПО КОЭФФИЦИЕНТУ ТЕКУЩЕЙ ЛИКВИДНОСТИ**

	Коэффициент текущей ликвидности, процентов		
	0-100	101-200	свыше 200
Число организаций всех видов экономической деятельности, всего			
2009	117	96	89
2010	105	82	89
2011	75	88	65
в процентах от общего числа			
2009	38,7	31,8	29,5
2010	38,0	29,7	32,3
2011	32,9	38,6	28,5
Кредиторская задолженность ¹⁾ , млн. руб.			
2009	6633,7	11167,2	10775,2
2010	7966,7	16438,6	14327,8
2011	7245,0	8106,1	19656,7
в процентах от общей суммы задолженности			
2009	23,2	39,1	37,7
2010	20,6	42,4	37,0
2011	20,7	23,2	56,1

	Коэффициент текущей ликвидности, процентов		
	0-100	101-200	свыше 200
Дебиторская задолженность ¹⁾ , млн. руб.			
2009	3299,9	6465,2	22487,9
2010	3170,7	9222,0	23386,9
2011	5184,0	6985,3	21200,4
в процентах от общей суммы задолженности			
2009	10,2	20,1	69,7
2010	8,8	25,8	65,4
2011	15,6	20,9	63,5

¹⁾ По данным бухгалтерской отчетности.

СОСТОЯНИЕ ВЗАИМОРАСЧЕТОВ В ОРГАНИЗАЦИЯХ ПО ВИДАМ ЭКОНОМИЧЕСКОЙ ДЕЯТЕЛЬНОСТИ

22.23. ЗАДОЛЖЕННОСТЬ ОРГАНИЗАЦИЙ ПО ВИДАМ ЭКОНОМИЧЕСКОЙ ДЕЯТЕЛЬНОСТИ в 2011 году (на конец года; миллионы рублей)

	Суммарная задолженность	в том числе просроченная	Из суммарной задолженности				дебиторская	в том числе просроченная
			кредиторская	в том числе просроченная	задолженность по кредитам банков и займам	в том числе просроченная		
Всего	54238,1	4075,1	23002,4	3518,7	31235,7	556,4	28428,4	1936,1
из них:								
Сельское хозяйство, охота и лесное хозяйство	926,7	46,6	283,3	44,8	643,4	1,7	103,4	21,7
из них сельское хозяйство	673,6	11,7	176,3	10,0	497,4	1,7	72,2	4,0
Добыча полезных ископаемых	16231,6	2680,9	5277,8	2314,9	10953,8	366,0	4370,5	167,2
Обрабатывающие производства	26035,9	353,4	10153,3	345,5	15882,7	7,9	18049,2	961,5
Производство и распределение электроэнергии, газа и воды	3587,0	491,2	2532,4	488,8	1054,6	2,4	2462,6	472,8
Строительство	3230,2	5,3	1563,8	5,3	1666,5	-	1071,7	37,7
Оптовая и розничная торговля; ремонт автотранспортных средств, мотоциклов, бытовых изделий и предметов личного пользования	2534,3	65,5	1968,5	19,6	565,8	45,8	1341,0	18,7
Гостиницы и рестораны	29,9	1,0	29,4	1,0	0,5	-	10,7	-
Транспорт и связь	695,0	185,8	593,1	185,8	101,8	-	589,8	142,1
из них связь	254,8	-	254,8	-	-	-	210,1	34,7
Операции с недвижимым имуществом, аренда и предоставление услуг	531,8	163,8	219,3	31,2	312,4	132,6	116,9	9,3
Государственное управление и обеспечение военной безопасности; обязательное социальное обеспечение	0,3	-	0,3	-	-	-	0,1	-
Образование	91,6	0,0	86,0	0,0	5,6	-	78,8	0,2
Предоставление прочих коммунальных, социальных и персональных услуг	264,3	81,8	216,4	81,8	47,9	-	221,6	104,5

22.24. СТРУКТУРА СУММАРНОЙ ЗАДОЛЖЕННОСТИ ПО ОБЯЗАТЕЛЬСТВАМ ОРГАНИЗАЦИЙ ПО ВИДАМ ЭКОНОМИЧЕСКОЙ ДЕЯТЕЛЬНОСТИ в 2011 году (на конец года; в процентах)

	Суммарная задолженность по обязательствам	в том числе		Просроченная суммарная задолженность по обязательствам	в том числе	
		кредиторская задолженность	задолженность по кредитам банков и займам		кредиторская задолженность	задолженность по кредитам банков и займам
Всего	100	42,4	57,6	100	86,3	13,7
из них:						
Сельское хозяйство, охота и лесное хозяйство	100	30,6	69,4	100	96,1	3,6
Добыча полезных ископаемых	100	32,5	67,5	100	86,3	13,7
Обрабатывающие производства	100	39,0	61,0	100	97,8	2,2
Производство и распределение электроэнергии, газа и воды	100	70,6	29,4	100	99,5	0,5
Строительство	100	48,4	51,6	100	100,0	-
Оптовая и розничная торговля; ремонт автотранспортных средств, мотоциклов, бытовых изделий и предметов личного пользования	100	77,7	22,3	100	29,9	69,9

Продолжение табл. 22.24

	Суммарная задолженность по обязатель- ствам	в том числе		Просроченная суммарная задолженность по обязатель- ствам	в том числе	
		кредиторская задолженность	задолженность по кредитам банков и займам		кредиторская задолженность	задолженность по кредитам банков и займам
Гостиницы и рестораны	100	98,3	1,7	100	100,0	-
Транспорт и связь	100	85,3	14,6	100	100,0	-
из них связь						
Операции с недвижимым имуществом, аренда и предоставление услуг	100	41,2	58,7	100	19,0	81,0
Государственное управление и обеспечение военной безопасности; обязательное социальное обеспече- ние	100	100,0	-	-	-	-
Образование	100	93,9	6,1	100	0,0	-
Предоставление прочих коммуналь- ных, социальных и персональных услуг	100	81,9	18,1	100	100,0	-

**22.25. РАСПРЕДЕЛЕНИЕ КРЕДИТОРСКОЙ И ДЕБИТОРСКОЙ ЗАДОЛЖЕННОСТИ
ОРГАНИЗАЦИЙ ПО ВИДАМ ЭКОНОМИЧЕСКОЙ ДЕЯТЕЛЬНОСТИ в 2011 году**
(на конец года; в процентах)

	Кредиторская задолженность	в том числе просроченная	Дебиторская задолженность	в том числе просроченная
Всего в экономике	100	100	100	100
из них:				
сельское хозяйство, охота и лесное хозяйство	1,2	1,3	0,4	0,2
добыча полезных ископаемых	22,9	65,8	15,4	1,5
обрабатывающие производства	44,1	9,8	63,5	8,8
производство и распределение электроэнергии, газа и воды	11,0	13,9	8,7	4,3
строительство	6,8	0,2	3,8	0,3
оптовая и розничная торговля; ремонт автотранспортных средств, мотоциклов, бытовых изделий и предметов личного пользования	8,6	0,6	4,7	0,2
гостиницы и рестораны	0,1	0,0	0,0	0,0
транспорт и связь	2,6	5,3	2,1	1,3
из них связь	1,1	-	0,7	1,8
операции с недвижимым имуществом, аренда и предоставление услуг	1,0	0,9	0,4	0,1
государственное управление и обеспечение военной безопасности; обязательное социальное обеспечение	0,0	-	0,0	-
образование	0,4	0,0	0,3	0,0
предоставление прочих коммунальных, социальных и персональных услуг	0,9	2,3	0,8	1,0

**22.26. ПРОСРОЧЕННАЯ КРЕДИТОРСКАЯ ЗАДОЛЖЕННОСТЬ ОРГАНИЗАЦИЙ
ПО ВИДАМ ЭКОНОМИЧЕСКОЙ ДЕЯТЕЛЬНОСТИ в 2011 году**
(на конец года)

	Просро- ченная кредитор- ская задол- женность - всего	из них			Просро- ченная кредитор- ская задол- женность - всего	из них		
		постав- щикам	в бюджет	в государ- ственные внебюд- жетные фонды		постав- щикам	в бюджет	в государ- ственные внебюд- жетные фонды
Всего в экономике								
млн. руб.	3518,7	2977,1	214,6	75,0				
в процентах	100	84,6	6,1	2,1				
Сельское хозяйство, охота и лесное хозяйство					Оптовая и розничная торговля; ремонт авто- транспортных средств, мотоциклов, бытовых изделий и предметов личного пользования			
млн. руб.	44,8	43,8	0,4	-	млн. руб.	19,6	11,1	6,8
в процентах	100	97,8	0,9	-	в процентах	100	56,6	34,7
Добыча полезных ископаемых					Транспорт и связь			
млн. руб.	2314,9	2007,9	95,2	22,2	млн. руб.	185,8	150,7	3,7
в процентах	100	86,7	4,1	1,0	в процентах	100	81,1	2,0
Обрабатывающие производства					Операции с недвижимым имуществом, аренда и предоставление услуг			
млн. руб.	345,5	327,6	2,6	-	млн. руб.	31,2	12,2	17,0
в процентах	100	94,8	0,8	-	в процентах	100	39,1	54,5

Продолжение табл. 22.26

	Просро- ченная кредитор- ская задол- женность - всего	из них				Просро- ченная кредитор- ская задол- женность - всего	из них		
		постав- щикам	в бюджет	в государ- ственные внебюд- жетные фонды			постав- щикам	в бюджет	в государ- ственные внебюд- жетные фонды
Производство и распре- деление электроэнергии, газа и воды млн. руб. в процентах	488,8 100	395,2 80,9	39,1 8,0	38,9 8,0	Предоставление прочих коммунальных, социаль- ных и персональных услуг млн. руб. в процентах	81,8 100	22,3 27,3	49,8 60,9	3,0 3,7
Строительство млн. руб. в процентах	5,3 100	5,3 100,0	- -	- -					

**22.27. ПРОСРОЧЕННАЯ ДЕБИТОРСКАЯ ЗАДОЛЖЕННОСТЬ ОРГАНИЗАЦИЙ
ПО ВИДАМ ЭКОНОМИЧЕСКОЙ ДЕЯТЕЛЬНОСТИ в 2011 году**
(на конец года)

	Просроченная дебиторская задолженность всего	из нее задол- женность покупателей		Просроченная дебиторская задолженность всего	из нее задол- женность покупателей
Всего в экономике					
млн. руб.	28428,4	10872,3	Оптовая и розничная торговля; ремонт авто транспортных средств, мотоциклов, бытовых изделий и предметов личного пользования		
в процентах	100	38,2	млн. руб.	1341,0	552,5
Сельское хозяйство, охота и лесное хозяйство			в процентах	100	41,2
млн. руб.	103,4	36,6	Гостиницы и рестораны		
в процентах	100	35,4	млн. руб.	10,7	8,5
Добыча полезных ископаемых			в процентах	100	79,4
млн. руб.	4370,5	2654,2	Операции с недвижимым имуществом, аренда и предоставление услуг		
в процентах	100	60,7	млн. руб.	116,9	82,8
Обрабатывающие производства			в процентах	100	70,8
млн. руб.	18049,2	5157,0	Образование		
в процентах	100	28,6	млн. руб.	78,8	17,5
Производство и распределение электроэнергии, газа и воды			в процентах	100	22,2
млн. руб.	2462,6	1172,1	Предоставление прочих коммуналь- ных, социальных и персональных услуг		
в процентах	100	47,6	млн. руб.	221,6	209,4
Строительство			в процентах	100	94,5
млн. руб.	1071,7	561,8			
в процентах	100	52,4			
Транспорт и связь					
млн. руб.	589,8	413,5			
в процентах	100	70,1			

**22.28. ПРЕВЫШЕНИЕ КРЕДИТОРСКОЙ ЗАДОЛЖЕННОСТИ НАД ДЕБИТОРСКОЙ ЗАДОЛЖЕННОСТЬЮ
ОРГАНИЗАЦИЙ ПО ВИДАМ ЭКОНОМИЧЕСКОЙ ДЕЯТЕЛЬНОСТИ в 2011 году**
(на конец года)

	Превышение кредиторской задолженности над дебиторской		Превышение просроченной кредиторской задолженности над просроченной дебиторской	
	млн. руб.	в процентах к дебиторской задолженности	млн. руб.	в процентах к просроченной дебиторской задолженности
Всего	-5426,0	-	1582,6	81,7
Сельское хозяйство, охота и лесное хозяйство	179,9	173,9	23,2	107,1
из них сельское хозяйство	104,0	144,0	6,0	153,0
Добыча полезных ископаемых	907,2	20,8	2147,7	в 12,8р.
Обрабатывающие производства	-7896,0	-	-616,0	-
Производство и распределение электроэнергии, газа и воды	69,8	2,8	16,0	3,4
Строительство	492,0	45,9	-32,4	-
Оптовая и розничная торговля; ремонт автотранспортных средств, мотоциклов, бытовых изделий и предметов личного пользования	627,5	46,8	0,9	5,0
Гостиницы и рестораны	18,7	175,3	1,0	-
Транспорт и связь	3,3	0,6	43,7	30,8

Продолжение табл. 22.28

	Превышение кредиторской задолженности над дебиторской		Превышение просроченной кредиторской задолженности над просроченной дебиторской	
	млн. руб.	в процентах к дебиторской задолженности	млн. руб.	в процентах к дебиторской задолженности
Операции с недвижимым имуществом, аренда и предоставление услуг	102,4	87,6	21,8	234,4
Образование	7,1	9,1	-0,1	-
Предоставление прочих коммунальных, социальных и персональных услуг	-5,2	-	-22,7	-

**22.29. ЗАДОЛЖЕННОСТЬ ПОКУПАТЕЛЕЙ И ЗАДОЛЖЕННОСТЬ ПОСТАВЩИКАМ
ПО ВИДАМ ЭКОНОМИЧЕСКОЙ ДЕЯТЕЛЬНОСТИ в 2011 году**
(на конец года)

	Задолженность покупателей, млн. руб.	в том числе просроченная		Задолженность поставщикам, млн. руб.	в том числе просроченная	
		млн. руб.	в процентах от общей задолженности		млн. руб.	в процентах от общей задолженности
Всего	10872,3	1749,1	16,1	12024,6	2977,1	24,8
Сельское хозяйство, охота и лесное хозяйство	36,6	2,9	7,9	153,7	43,8	28,5
из них сельское хозяйство	36,2	2,9	7,9	62,7	8,9	14,3
Добыча полезных ископаемых	2654,2	120,7	4,5	3401,2	2007,9	59,0
Обрабатывающие производства	5157,0	872,8	16,9	3810,6	327,6	8,6
Производство и распределение электроэнергии, газа и воды	1172,1	444,1	37,9	1812,2	395,2	21,8
Строительство	561,8	37,7	6,7	1060,1	5,3	0,5
Оптовая и розничная торговля ; ремонт автотранспортных средств, мотоциклов, бытовых изделий и предметов личного пользования	552,5	16,6	3,0	1171,5	11,1	0,9
Гостиницы и рестораны	8,5	-	-	13,9	1,0	7,1
Транспорт и связь	413,5	140,5	34,0	339,7	150,7	44,4
Операции с недвижимым имуществом, аренда и предоставление услуг	82,8	8,9	10,7	136,7	12,2	8,9
Государственное управление и обеспечение военной безопасности; обязательное социальное обеспечение	0,1	-	-	0,3	-	-
Образование	17,5	0,2	0,9	48,9	0,0	0,0
Предоставление прочих коммунальных, социальных и персональных услуг	209,4	104,2	49,7	55,3	22,3	40,3

**22.30. КРЕДИТОРСКАЯ И ДЕБИТОРСКАЯ ЗАДОЛЖЕННОСТЬ ОРГАНИЗАЦИЙ
ПО РАЙОНАМ РЕСПУБЛИКИ БУРЯТИЯ в 2011 году**
(на конец года; миллионов рублей)

	Дебиторская задолженность			Кредиторская задолженность		
	Всего	в том числе просроченная	удельный вес просроченной задолженности в общем объеме задолженности, %	всего	в том числе просроченная	удельный вес просроченной задолженности в общем объеме задолженности, %
Республика Бурятия	28428,4	1936,1	6,8	23002,4	3518,7	15,3
г. Улан-Удэ	21477,7	1242,8	5,8	15015,1	600,8	4,0
г. Северобайкальск	126,2	71,1	56,4	110,7	67,8	61,2
районы:						
Баргузинский	... ¹⁾	-	-	... ¹⁾	-	-
Баунтовский эвенкийский	840,3	... ¹⁾	... ¹⁾	359,4	... ¹⁾	... ¹⁾
Бичурский	... ¹⁾	-	-	... ¹⁾	-	-
Джидинский	17,0	-	-	56,4	-	-
Еравнинский	364,5	... ¹⁾	... ¹⁾	109,6	... ¹⁾	... ¹⁾
Заиграевский	189,0	26,0	13,7	315,6	9,6	3,0
Закаменский	143,6	... ¹⁾	... ¹⁾	230,4	... ¹⁾	... ¹⁾
Иволгинский	24,0	9,8	39,2	15,7	14,6	92,6
Кабанский	902,7	196,3	21,7	957,9	180,1	18,8
Кижингинский	... ¹⁾	-	-	... ¹⁾	-	-
Курумканский	-	-	-	-	-	-

	Дебиторская задолженность			Кредиторская задолженность		
	Всего	в том числе просроченная	удельный вес просроченной задолженности в общем объеме задолженности, %	Всего	в том числе просроченная	удельный вес просроченной задолженности в общем объеме задолженности, %
Кяхтинский	7,3	-	-	4,0	-	-
Муйский	434,0	62,8	14,5	631,1	... ¹⁾	... ¹⁾
Мухоршибирский	2106,9	237,8	11,3	2810,7	2015,7	71,7
Окинский	... ¹⁾	... ¹⁾	... ¹⁾	... ¹⁾
Прибайкальский	540,8	11,5	2,1	606,3	9,2	1,5
Северо-Байкальский	143,7	... ¹⁾	... ¹⁾	299,7	... ¹⁾	... ¹⁾
Селенгинский	986,8	45,7	4,6	1290,6	50,8	3,9
Тарбагатайский	47,6	... ¹⁾	... ¹⁾	83,6	-	-
Тункинский	2,7	... ¹⁾	... ¹⁾	10,7	-	-
Хоринский	0,0	-	-	0,0	-	-

¹⁾ Данные не публикуются в целях обеспечения конфиденциальности первичных статистических данных, полученных от организаций, являющихся единственным производителем конкретного вида услуг, в соответствии с Федеральным законом от 29.11.2007 №282-ФЗ «Об официальном статистическом учете и системе государственной статистики в Российской Федерации» (ст.4, п.5; ст.9, п.1).

МЕТОДОЛОГИЧЕСКИЕ ПОЯСНЕНИЯ

Статистика государственных финансов ведет учет доходов и расходов сектора государственного управления.

Информационная база статистики государственных финансов сформирована на основе данных, разрабатываемых Минфином России, Федеральным казначейством и ФНС России.

Бюджет - форма образования и расходования денежных средств, предназначенных для финансового обеспечения задач и функций государства и местного самоуправления.

Годовой бюджет составляется на один финансовый год, который соответствует календарному году и длится с 1 января по 31 декабря.

Бюджетная система Российской Федерации - основанная на экономических отношениях и государственном устройстве Российской Федерации, регулируемая законодательством Российской Федерации совокупность бюджетов субъектов Российской Федерации, местных бюджетов и бюджетов государственных внебюджетных фондов.

Консолидированный бюджет – свод бюджетов бюджетной системы Российской Федерации на соответствующей территории (за исключением бюджетов государственных внебюджетных фондов) без учета межбюджетных трансфертов между этими бюджетами.

Консолидированный бюджет Республики Бурятия образуют бюджет Республики Бурятия и местные бюджеты.

Безвозмездные поступления включают дотации из других бюджетов бюджетной системы Российской Федерации; субсидии из других бюджетов бюджетной системы Российской Федерации (межбюджетные субсидии); субвенции из федерального бюджета и (или) из бюджетов субъектов Российской Федерации; иные межбюджетные трансферты из других бюджетов бюджетной системы Российской Федерации; безвозмездные поступления от физических и юридических лиц, международных организаций и правительств иностранных государств, в том числе добровольные пожертвования.

Бюджет субъекта Российской Федерации и свод бюджетов муниципальных образований, входящих в состав субъекта Российской Федерации (без учета межбюджетных трансфертов между этими бюджетами), образуют **консо-**

лидированный бюджет субъекта Российской Федерации.

Бюджет субъекта Российской Федерации (региональный бюджет) предназначен для исполнения расходных обязательств субъекта Российской Федерации.

Доходы бюджета – поступающие в бюджет денежные средства, за исключением средств, являющихся в соответствии с Бюджетным кодексом Российской Федерации источниками финансирования дефицита бюджета.

К доходам бюджетов относятся налоговые доходы, неналоговые доходы и безвозмездные поступления.

К налоговым доходам бюджетов относятся доходы от предусмотренных законодательством Российской Федерации о налогах и сборах федеральных налогов и сборов, в том числе от налогов, предусмотренных специальными налоговыми режимами, региональных и местных налогов, а также пеней и штрафов по ним.

К неналоговым доходам относятся: доходы от использования имущества, находящегося в государственной или муниципальной собственности, после уплаты налогов и сборов, предусмотренных законодательством о налогах и сборах, за исключением имущества автономных учреждений, а также имущества государственных и муниципальных унитарных предприятий, в том числе казенных; доходы от продажи имущества (кроме акций и иных форм участия в капитале, государственных запасов драгоценных металлов и драгоценных камней), находящегося в государственной или муниципальной собственности, после уплаты налогов и сборов, предусмотренных законодательством о налогах и сборах, за исключением имущества автономных учреждений, а также имущества государственных и муниципальных унитарных предприятий, в том числе казенных; доходы от платных услуг, оказываемых бюджетными учреждениями, после уплаты налогов и сборов, предусмотренных законодательством о налогах и сборах; средства, полученные в результате применения мер гражданско-правовой, административной и уголовной ответственности, в том числе штрафы, конфискации, компенсации, а также средства, полученные в возмещение вреда, причиненного Российской Федерации, субъектам Российской Федерации, муниципальным образованиям, и иные суммы принудительного

изъятия; средства самообложения граждан; иные неналоговые доходы.

Налог – обязательный, индивидуально безвозмездный платеж, взимаемый с организаций и физических лиц в форме отчуждения принадлежащих им на праве собственности, хозяйственного ведения или оперативного управления денежных средств в целях финансового обеспечения деятельности государства и (или) муниципальных образований.

Расходы бюджета – выплачиваемые из бюджета денежные средства, за исключением средств, являющихся в соответствии с Бюджетным кодексом Российской Федерации источниками финансирования дефицита бюджета.

Формирование расходов бюджетов бюджетной системы Российской Федерации осуществляется в соответствии с расходными обязательствами, обусловленными установленным законодательством Российской Федерации разграничением полномочий федеральных органов государственной власти, органов государственной власти субъектов Российской Федерации и органов местного самоуправления, исполнение которых согласно законодательству Российской Федерации, международным и иным договорам и соглашениям должно происходить в очередном финансовом году за счет средств соответствующих бюджетов.

Расходные обязательства – обусловленные законом, иным нормативным правовым актом, договором или соглашением обязанности публично-правового образования (Российской Федерации, субъекта Российской Федерации, муниципального образования) или действующего от его имени бюджетного учреждения предоставить физическому или юридическому лицу, иному публично-правовому образованию, субъекту международного права средства из соответствующего бюджета.

Бюджетные обязательства – расходные обязательства, подлежащие исполнению в соответствующем финансовом году.

Межбюджетные трансферты – средства, предоставляемые одним бюджетом бюджетной системы Российской Федерации другому бюджету бюджетной системы Российской Федерации.

Дефицит бюджета – превышение расходов бюджета над его доходами.

Профицит бюджета - превышение доходов бюджета над его расходами.

Величина превышения доходов над расходами (профицит) имеет положительный знак, а величина дефицита - отрицательный знак. Профицит или дефицит покрываются за счет финансирования такой же величины, но с противоположным знаком.

Задолженность по налогам и сборам – невыплаченные в оговоренные законом сроки налоговые суммы в силу субъективных и объективных причин.

Недоимка - сумма налога или сумма сбора, не уплаченная в установленный законодательством о налогах и сборах срок.

Урегулированная задолженность - отсроченные (рассроченные) платежи, реструктурированная задолженность, задолженность, приостановленная к взысканию в связи с введением процедур банкротства, задолженность, взыскиваемая судебными приставами, по постановлениям о возбуждении исполнительного производства и приостановленные к взысканию платежи.

Бюджеты государственных внебюджетных фондов включают бюджеты государственных внебюджетных фондов Российской Федерации и бюджеты территориальных государственных внебюджетных фондов. Бюджетами госу-

дарственных внебюджетных фондов Российской Федерации являются: бюджет Пенсионного фонда Российской Федерации, бюджет Фонда социального страхования Российской Федерации, бюджет Федерального фонда обязательного медицинского страхования. Бюджетами территориальных государственных внебюджетных фондов являются бюджеты территориальных фондов обязательного медицинского страхования.

Государственный внебюджетный фонд - фонд денежных средств, образуемый вне федерального бюджета и бюджетов субъектов Российской Федерации и предназначенный для реализации конституционных прав граждан на пенсионное обеспечение, социальное страхование, социальное обеспечение в случае безработицы, охрану здоровья и медицинскую помощь. Расходы и доходы государственного внебюджетного фонда формируются в порядке, установленном федеральным законом, либо в ином порядке, предусмотренном Бюджетным кодексом Российской Федерации.

Статистика денежно-кредитной системы разрабатывается на основании данных Банка России, ММВБ, а также данных федеральных государственных статистических наблюдений.

Кредиты, депозиты и прочие размещенные средства, предоставленные организациям, физическим лицам и кредитным организациям, в рублях и иностранной валюте - задолженность клиентов (включая просроченную) перед кредитными организациями по всем предоставленным им средствам указанных видов. В общую величину задолженности, кроме соответствующих сумм кредитов физическим лицам, организациям, кредитным организациям, включаются также кредиты иностранным государствам и задолженность (включая просроченную) по операциям с драгоценными металлами.

Вклады (депозиты) физических лиц – депозиты и прочие привлеченные кредитными организациями средства физических лиц (включая сберегательные сертификаты), неисполненные обязательства по договорам на привлечение средств по депозитам и прочим привлеченным средствам, а также средства на прочих счетах физических лиц. **Страховые взносы** – плата за страхование, которую страхователь (выгодоприобретатель) обязан уплатить страховщику в порядке и в сроки, которые установлены договором страхования.

Выплаты по договорам страхования – фактически произведенные страховой организацией страховые выплаты, а также возвращенные страхователям уплаченные ими страховые премии (взносы) и выплаченные выкупные суммы в случаях досрочного прекращения или изменения условий договора страхования и сострахования, а также суммы возмещенных расходов страхователя, произведенных в целях уменьшения убытков в случаях, если они были необходимы или были произведены им для выполнения указаний страховщика.

Страховая сумма – денежная сумма, которая установлена федеральным законом и (или) определена договором страхования и исходя из которой устанавливаются размер страховой премии (взносов) и размер страховой выплаты при наступлении страхового случая.

Статистика финансов организаций содержит показатели, отражающие результаты финансовой деятельности, платежеспособность, имущественное положение и состояние расчетов в организациях. Сбор данных осуществляется на основе форм государственной статистической и бухгал-

терской отчетности. Данные приведены без субъектов малого предпринимательства.

Сальдированный финансовый результат (прибыль минус убыток) – конечный финансовый результат, выявленный на основании бухгалтерского учета всех хозяйственных операций организаций. Представляет сумму прибыли (убытка) от продажи товаров, продукции (работ, услуг), основных средств, иного имущества организаций и доходов от прочих операций, уменьшенных на сумму расходов по этим операциям. Прочие доходы и расходы – штрафы, пени, неустойки за нарушение условий договоров; прибыль (убыток) прошлых лет, выявленная в отчетном году, курсовые разницы и др. Данные по сальдированному финансовому результату деятельности организаций приводятся в фактически действовавших ценах, структуре и методологии соответствующих лет.

Удельный вес убыточных организаций рассчитывается как соотношение убыточных организаций и общего числа организаций соответствующего вида экономической деятельности или субъекта Российской Федерации.

Рентабельность организаций характеризует эффективность их деятельности.

Рентабельность проданных товаров, продукции (работ, услуг) рассчитывается как соотношение между величиной сальдированного финансового результата (прибыль минус убыток) от продажи товаров, продукции (работ, услуг) и себестоимостью проданных товаров, продукции (работ, услуг) с учетом коммерческих и управленческих расходов. В том случае, если получен убыток от продажи товаров, продукции (работ, услуг), имеет место убыточность.

Оборотные активы организаций – это авансируемая в денежной форме стоимость, принимающая в процессе кругооборота средств форму оборотных фондов и фондов обращения, необходимая для поддержания непрерывности кругооборота и возвращающаяся в исходную форму после его завершения. В оборотные производственные фонды входят как предметы труда (сырье, основные материалы, топливо, вспомогательные материалы, тара, запасные части), так и средства труда (инвентарь и хозяйственные принадлежности). Кроме того, в оборотные фонды включаются незавершенное производство, полуфабрикаты собственного изготовления и расходы будущих периодов. В фонды обращения входят готовая продукция и товары отгруженные, средства в расчетах и денежные средства.

Финансовая устойчивость организаций характеризуется состоянием финансовых ресурсов, обеспечивающих бесперебойный расширенный процесс производства и продажи продукции на основе реального роста прибыли.

Основными показателями финансовой устойчивости организаций являются следующие коэффициенты: **коэффициент автономии**, характеризующий долю собственных средств в общей величине источников средств организаций и определяющий степень независимости от кредиторов; **коэффициент обеспеченности собственными оборотными средствами**, который рассчитывается как отношение собственных оборотных средств к фактической стоимости всех оборотных средств, находящихся в наличии у организаций.

Платежеспособность характеризует возможности организаций своевременно расплачиваться по своим обязательствам.

Одним из показателей платежеспособности организаций является **коэффициент текущей ликвидности**, рассчитываемый как отношение фактической стоимости нахо-

дящихся в наличии у организаций оборотных средств к наиболее срочным обязательствам организации в виде краткосрочных кредитов и займов, кредиторской задолженности.

Дебиторская задолженность – задолженность по расчетам с покупателями и заказчиками за товары, работы и услуги, в том числе задолженность, обеспеченная векселями полученными; задолженность по расчетам с дочерними и зависимыми обществами; суммы уплаченных другим организациям авансов по предстоящим расчетам в соответствии с заключенными договорами; задолженность по расчетам с прочими дебиторами, включающая в себя задолженность финансовых и налоговых органов (в том числе по переплате по налогам, сборам и прочим платежам в бюджет); задолженность работников организации по предоставленным им ссудам и займам за счет средств этой организации или кредита (ссуды на индивидуальное и кооперативное жилищное строительство, приобретение и благоустройство

садовых участков, беспроцентные ссуды молодым семьям на улучшение жилищных условий или обзаведение домашним хозяйством и др.); задолженность подотчетных лиц, поставщиков по недостаткам товарно-материальных ценностей, обнаруженным при приемке; задолженность по государственным заказам федеральным программам за поставленные

товары, работы и услуги, а также штрафы, пени и неустойки, признанные должником или по которым получены решения суда (арбитражного суда) или другого органа, имеющего в соответствии с законодательством Российской Федерации право на принятие решения об их взыскании, и отнесенные на финансовые результаты организации.

Кредиторская задолженность – задолженность по расчетам с поставщиками и подрядчиками за поступившие материальные ценности, выполненные работы и оказанные услуги, в том числе задолженность, обеспеченная векселями выданными; задолженность по расчетам с дочерними и зависимыми обществами по всем видам операций, с рабочими и служащими по оплате труда, представляющая собой начисленные, но не выплаченные суммы оплаты труда; задолженность по отчислениям на государственное социальное страхование, пенсионное обеспечение и медицинское страхование работников организации; задолженность по всем видам платежей в бюджет и внебюджетные фонды; задолженность организации по платежам по обязательному и добровольному страхованию имущества и работников организации и другим видам страхования, в которых организация является страхователем; авансы полученные, включающие сумму полученных авансов от сторонних организаций по предстоящим расчетам по заключенным договорам, а также штрафы, пени и неустойки, признанные организацией или по которым получены решения суда (арбитражного суда) или другого органа, имеющего в соответствии с законодательством Российской Федерации право на принятие решения об их взыскании и отнесенные на финансовые результаты организации, непогашенные суммы заемных средств, подлежащие погашению в соответствии с договорами.

Просроченная задолженность – задолженность, не погашенная в сроки, установленные договором.

Суммарная задолженность по обязательствам организаций включает кредиторскую задолженность, задолженность по кредитам банков и займам.

23. ИНВЕСТИЦИИ

Инвестиции в нефинансовые активы

23.1. Структура инвестиций в нефинансовые активы ..	305
23.2. Инвестиции в основной капитал по полному кругу организаций.	305
23.3. Инвестиции в основной капитал.	305
23.4. Инвестиции в основной капитал по видам экономической деятельности.	305
23.5. Структура инвестиций в основной капитал по видам экономической деятельности.	306
23.6. Индексы физического объема инвестиций в основной капитал по видам экономической деятельности.	307
23.7. Инвестиции в основной капитал по формам собственности.	308
23.8. Инвестиции в основной капитал по источникам финансирования.	309
23.9. Инвестиции в основной капитал по видам основных фондов.	309
23.10. Инвестиции в основной капитал организаций с участием иностранного капитала по видам экономической деятельности.	310
23.11. Распределение организаций по оценке целей инвестирования в основной капитал.	310
23.12. Распределение организаций по оценке факторов, ограничивающих инвестиционную деятельность.	311

23.13. Стоимость договоров финансового лизинга, заключенных организациями, осуществляющими деятельность в области финансового лизинга. . .	311
23.14. Факторы, отрицательно влияющие на деятельность организаций в области финансового лизинга.	311

Финансовые вложения

23.15. Финансовые вложения организаций по видам экономической деятельности.	312
--	-----

Иностранные инвестиции

23.16. Объем инвестиций, поступивших от иностранных инвесторов, по видам.	314
23.17. Объем инвестиций, поступивших от иностранных инвесторов, по видам экономической деятельности.	314
23.18. Страны – основные инвесторы в экономику Республики Бурятия.	315
Методологические пояснения.	316

Раздел представляет информацию об инвестициях в нефинансовые активы, а также иностранных инвестициях по сектору нефинансовых предприятий, учет которых был начат Госкомстатом России с 1995г. в соответствии с методологией Международного валютного фонда.

ИНВЕСТИЦИИ В НЕФИНАНСОВЫЕ АКТИВЫ

23.1. СТРУКТУРА ИНВЕСТИЦИЙ В НЕФИНАНСОВЫЕ АКТИВЫ¹⁾

(в процентах к итогу)

	2009	2010	2011
Инвестиции в нефинансовые активы – всего	100	100	100
в том числе:			
инвестиции в основной капитал	99,9	99,6	99,8
инвестиции в нематериальные активы	0,0	0,1	0,1
инвестиции в другие нефинансовые активы	0,1	0,2	0,0
затраты на научно-исследовательские, опытно-конструкторские и технологические работы	0,0	0,1	0,1

¹⁾ По крупным и средним предприятиям и организациям.

23.2. ИНВЕСТИЦИИ В ОСНОВНОЙ КАПИТАЛ ПО ПОЛНОМУ КРУГУ ОРГАНИЗАЦИЙ

(в фактически действовавших ценах)

Годы	Млн. руб.	В процентах к предыдущему году	В процентах к валовому региональному продукту
2009	23379,3	93,0	18,7
2010	33568,7	136,2	24,6
2011	41017,0	108,8	...

23.3. ИНВЕСТИЦИИ В ОСНОВНОЙ КАПИТАЛ¹⁾

(в фактически действовавших ценах)

Годы	Млн. руб.	В процентах к предыдущему году
2009	19264,8	90,6
2010	26167,8	128,9
2011	34911,6	118,8

¹⁾ Без объема инвестиций, не наблюдаемых прямыми статистическими методами.

23.4. ИНВЕСТИЦИИ В ОСНОВНОЙ КАПИТАЛ ПО ВИДАМ ЭКОНОМИЧЕСКОЙ ДЕЯТЕЛЬНОСТИ¹⁾

(миллионов рублей)

	2009	2010	2011
Инвестиции в основной капитал - всего	19264,8	26167,8	34911,6
в том числе по видам экономической деятельности:			
сельское хозяйство, охота и лесное хозяйство	287,7	883,3	1441,8
рыболовство, рыбоводство	21,4	1,0	2,4
добыча полезных ископаемых	2421,1	6197,8	6188,1
в том числе:			
добыча топливно-энергетических полезных ископаемых	1974,9	5426,7	4287,4
добыча полезных ископаемых, кроме топливно-энергетических	446,2	771,1	1900,7
обрабатывающие производства, всего	621,9	1017,0	2301,2
из них:			
производство пищевых продуктов, включая напитки, и табака	131,7	135,5	168,0
текстильное и швейное производство	4,0	2,8	6,5
производство кожи, изделий из кожи и производство обуви	1,2	2,1	9,3
обработка древесины и производство изделий из дерева	6,8	195,5	708,9
целлюлозно-бумажное производство; издательская и полиграфическая деятельность	57,5	95,2	220,1
химическое производство	-	-	-
производство резиновых и пластмассовых изделий	4,2	10,7	-
производство прочих неметаллических минеральных продуктов	53,6	28,4	93,5

	2009	2010	2011
металлургическое производство и производство готовых металлических изделий	63,8	16,9	18,6
производство машин и оборудования	3,6	-	-
производство электрооборудования, электронного и оптического оборудования	43,5	31,5	39,5
производство транспортных средств и оборудования, всего	252,0	497,6	1014,7
из него производство судов, летательных и космических аппаратов и прочих транспортных средств	252,0	497,6	1014,7
прочие производства	-	0,8	5,6
производство и распределение электроэнергии, газа и воды	1611,3	3989,3	5218,7
строительство	410,5	460,0	673,9
оптовая и розничная торговля; ремонт автотранспортных средств, мотоциклов, бытовых изделий и предметов личного пользования, всего	400,4	203,1	235,6
в том числе:			
торговля автотранспортными средствами и мотоциклами, их техническое обслуживание и ремонт	110,8	144,2	98,7
оптовая торговля, включая торговлю через агентов, кроме торговли автотранспортными средствами и мотоциклами	126,9	23,0	96,1
розничная торговля, кроме торговли автотранспортными средствами и мотоциклами; ремонт бытовых изделий и предметов личного пользования	162,7	35,9	40,8
гостиницы и рестораны	19,3	67,1	29,3
транспорт и связь	2280,5	3227,7	7520,1
из них связь	971,7	1051,0	1532,3
финансовая деятельность	764,4	373,5	411,1
операции с недвижимым имуществом, аренда и предоставление услуг	2856,0	3536,5	3981,3
из них научные исследования и разработки	63,5	66,5	
государственное управление и обеспечение военной безопасности; обязательное социальное обеспечение	2646,0	1650,8	2094,7
образование	1518,9	1897,0	1545,6
здравоохранение и предоставление социальных услуг	1559,4	1577,5	1790,9
предоставление прочих коммунальных, социальных и персональных услуг	1846,0	632,9	1476,9

¹⁾ Без объемов инвестиций, не наблюдаемых прямыми статистическими методами.

23.5. СТРУКТУРА ИНВЕСТИЦИЙ В ОСНОВНОЙ КАПИТАЛ ПО ВИДАМ ЭКОНОМИЧЕСКОЙ ДЕЯТЕЛЬНОСТИ¹⁾ (в процентах к итогу)

	2009	2010	2011
Инвестиции в основной капитал - всего	100	100	100
в том числе по видам экономической деятельности:			
сельское хозяйство, охота и лесное хозяйство	1,5	3,4	4,1
рыболовство, рыбоводство	0,1	0,0	0,0
добыча полезных ископаемых	12,6	23,7	17,7
в том числе:			
добыча топливно-энергетических полезных ископаемых	10,3	20,7	12,3
добыча полезных ископаемых, кроме топливно-энергетических	2,3	3,0	5,4
обрабатывающие производства	3,2	3,9	6,6
из них:			
производство пищевых продуктов, включая напитки, и табака	0,7	0,5	0,5
текстильное и швейное производство	0,0	0,0	0,0
производство кожи, изделий из кожи и производство обуви	0,0	0,0	-
обработка древесины и производство изделий из дерева	0,1	0,8	2,0
целлюлозно-бумажное производство; издательская и полиграфическая деятельность	0,3	0,4	0,6
химическое производство	-	-	-
производство резиновых и пластмассовых изделий	0,0	0,1	-
производство прочих неметаллических минеральных продуктов	0,3	0,1	0,3
металлургическое производство и производство готовых металлических изделий	0,3	0,1	0,1

	2009	2010	2011
производство электрооборудования, электронного и оптического оборудования	0,2	0,1	0,1
производство транспортных средств и оборудования из него	1,3	1,9	2,9
производство судов, летательных и космических аппаратов и прочих транспортных средств	1,3	1,9	2,9
прочие производства	-	0,0	0,0
производство и распределение электроэнергии, газа и воды	8,4	15,2	15,0
строительство	2,1	1,8	1,9
оптовая и розничная торговля; ремонт автотранспортных средств, мотоциклов, бытовых изделий и предметов личного пользования	2,1	0,8	0,7
в том числе:			
торговля автотранспортными средствами и мотоциклами, их техническое обслуживание и ремонт	0,6	0,6	0,3
оптовая торговля, включая торговлю через агентов, кроме торговли автотранспортными средствами и мотоциклами	0,7	0,1	0,3
розничная торговля, кроме торговли автотранспортными средствами и мотоциклами; ремонт бытовых изделий и предметов личного пользования	0,8	0,1	0,1
гостиницы и рестораны	0,1	0,3	0,1
транспорт и связь	11,8	12,3	21,6
из них связь	6,8	4,0	4,4
финансовая деятельность	4,0	3,2	1,2
операции с недвижимым имуществом, аренда и предоставление услуг	14,8	13,5	11,4
из них			
научные исследования и разработки	0,3	0,3	0,0
государственное управление и обеспечение военной безопасности; обязательное социальное обеспечение	13,7	6,3	6,0
образование	7,9	7,2	4,4
здравоохранение и предоставление социальных услуг	8,1	6,0	5,1
предоставление прочих коммунальных, социальных и персональных услуг	9,6	2,4	4,2

¹⁾ Без учета параметров неформальной деятельности.

**23.6. ИНДЕКСЫ ФИЗИЧЕСКОГО ОБЪЕМА ИНВЕСТИЦИЙ В ОСНОВНОЙ КАПИТАЛ
ПО ВИДАМ ЭКОНОМИЧЕСКОЙ ДЕЯТЕЛЬНОСТИ¹⁾**
(в сопоставимых ценах; в процентах к предыдущему году)

	2009	2010	2011
Инвестиции в основной капитал – всего	90,6	128,9	118,8
по видам экономической деятельности:			
сельское хозяйство, охота и лесное хозяйство	83,2	в 2,9 р.	149,0
рыболовство, рыбоводство	в 10 р.	4,5	в 2,1 р.
добыча полезных ископаемых	106,9	в 2,4 р.	85,8
из нее:			
добыча топливно-энергетических полезных ископаемых	194,1	в 2,6 р.	66,8
добыча полезных ископаемых, кроме топливно-энергетических	36,3	159,9	в 2,1 р.
обрабатывающие производства	78,9	156,7	в 2,2 р.
из них:			
производство пищевых продуктов, включая напитки, и табака	71,5	97,9	118,2
текстильное и швейное производство	110,1	67,4	в 2,2 р.
производство кожи, изделий из кожи и производство обуви	164,2	167,7	в 4,2 р.
обработка древесины и производство изделий из дерева	в 7,8 р.	в 27,8 р.	в 3,5 р.
целлюлозно-бумажное производство; издательская и полиграфическая деятельность	69,8	161,6	в 2,3 р.
химическое производство	-	-	-
производство резиновых и пластмассовых изделий	-	в 2,5 р.	-
производство прочих неметаллических минеральных продуктов	31,9	48,9	в 3 р.
металлургическое производство и производство готовых металлических изделий	49,5	25,7	105,3

ИНВЕСТИЦИИ

Продолжение табл. 23.6

	2009	2010	2011
производство машин и оборудования	в 28 р.	-	-
производство электрооборудования, электронного и оптического оборудования	137,5	70,7	120,3
производство транспортных средств и оборудования	148,7	194,3	196,8
из него			
производство судов, летательных и космических аппаратов и прочих транспортных средств	148,7	194,3	196,8
прочие производства	-	-	в 7 р.
производство и распределение электроэнергии, газа и воды	143,5	в 2,4 р.	123,4
строительство	32,7	102,8	134,3
оптовая и розничная торговля; ремонт автотранспортных средств, мотоциклов, бытовых изделий и предметов личного пользования	138,7	47,1	106,2
из них:			
торговля автотранспортными средствами и мотоциклами, их техническое обслуживание и ремонт	93,5	120,6	62,7
оптовая торговля, включая торговлю через агентов, кроме торговли автотранспортными средствами и мотоциклами	132,7	17,0	63,8
розничная торговля, кроме торговли автотранспортными средствами и мотоциклами; ремонт бытовых изделий и предметов личного пользования	в 2,2 р.	20,7	106,1
гостиницы и рестораны	14,6	в 3,2 р.	40,1
транспорт и связь	54,2	130,5	в 2 р.
из них связь	104,8	76,8	128,8
финансовая деятельность	116,1	101,3	43,6
операции с недвижимым имуществом, аренда и предоставление услуг	98,8	114,7	99,0
из них научные исследования и разработки	161,3	96,9	17,1
государственное управление и обеспечение военной безопасности; обязательное социальное обеспечение	97,4	59,0	110,7
образование	117,2	116,5	70,9
здравоохранение и предоставление социальных услуг	112,4	94,5	104,3
предоставление прочих коммунальных, социальных и персональных услуг	142,4	32,3	в 2,1 р.

¹⁾ Без объема инвестиций, не наблюдаемых прямыми статистическими методами.

23.7. ИНВЕСТИЦИИ В ОСНОВНОЙ КАПИТАЛ ПО ФОРМАМ СОБСТВЕННОСТИ

	2009	2010	2011 ¹⁾
	Миллионов рублей		
Инвестиции в основной капитал – всего	23379,3	33568,7	34911,6
в том числе по формам собственности:			
русская	22685,6	32620,3	33596,8
из нее:			
государственная	8385,9	10130,3	14013,1
муниципальная	2901,7	1545,2	1867,9
частная	9209,5	16138,9	10187,3
потребительской кооперации	45,2	39,3	38,9
общественных и религиозных организаций (объединений)	73,4	13,8	17,3
собственность государственных корпораций	...	2811,9	3086,7
смешанная русская	2069,9	1940,8	4385,6
иностранная	18,4	14,1	168,5
совместная русская и иностранная	675,3	934,3	1146,3
	В процентах к итогу		
Инвестиции в основной капитал – всего	100	100	100
в том числе по формам собственности:			
русская	97,0	97,2	96,2
из нее:			
государственная	35,9	30,2	40,1
муниципальная	12,4	4,6	5,4
частная	39,4	34,0	
потребительской кооперации	0,2	0,1	0,1
общественных и религиозных организаций (объединений)	0,3	0,0	0,0
собственность государственных корпораций	...	8,4	8,8
смешанная русская	8,8	5,8	12,6
иностранная	0,1	0,0	0,5
совместная русская и иностранная	2,9	2,8	3,3

¹⁾ Без объема инвестиций, не наблюдаемых прямыми статистическими методами.

23.8. ИНВЕСТИЦИИ В ОСНОВНОЙ КАПИТАЛ ПО ИСТОЧНИКАМ ФИНАНСИРОВАНИЯ¹⁾

	2009	2010	2011
	Миллионов рублей		
Инвестиции в основной капитал – всего	17166,4	23303,6	31784,4
в том числе по источникам финансирования:			
собственные средства	4578,9	7229,2	8493,1
из них:			
прибыль	1967,7	3589,2	2994,5
амортизация	2297,6	3429,8	5256,6
привлеченные средства	12587,5	16074,4	23291,3
из них:			
кредиты банков	386,6	294,0	2187,6
в том числе иностранных банков	-	-	-
заемные средства других организаций	134,8	601,5	3831,5
бюджетные средства (средства консолидированного бюджета) ²⁾	9394,5	8129,0	11554,1
в том числе:			
федерального бюджета	5677,1	3702,4	7351,2
бюджетов субъектов Российской Федерации	3560,8	3704,1	4041,8
средства внебюджетных фондов	144,1	225,2	430,1
прочие	2527,5	6824,7	5288,0
	В процентах к итогу		
Инвестиции в основной капитал – всего	100	100	100
в том числе по источникам финансирования:			
собственные средства	26,7	31,0	26,7
из них:			
прибыль	11,5	15,7	9,4
амортизация	13,4	15,0	16,5
привлеченные средства	73,3	69,0	73,3
из них:			
кредиты банков	2,3	1,2	6,9
в том числе иностранных банков	-	-	-
заемные средства других организаций	0,8	2,6	12,1
бюджетные средства (средства консолидированного бюджета) ²⁾	54,7	34,9	36,4
в том числе:			
федерального бюджета	33,1	15,9	23,1
бюджетов субъектов Российской Федерации	20,7	15,9	12,7
средства внебюджетных фондов	0,8	1,0	1,3
прочие	14,7	29,3	16,6

¹⁾ Без субъектов малого предпринимательства и параметров неформальной деятельности.²⁾ Включая средства местных бюджетов.23.9. ИНВЕСТИЦИИ В ОСНОВНОЙ КАПИТАЛ ПО ВИДАМ ОСНОВНЫХ ФОНДОВ¹⁾

	2009	2010	2011
	Миллионов рублей		
Инвестиции в основной капитал – всего	23379,3	33568,7	34911,6
в том числе:			
в жилища	2430,6	3328,6	2397,3
в здания (кроме жилых) и сооружения	9808,7	15422,1	19326,5
в машины, оборудование, транспортные средства	9862,5	13759,6	12630,7
производственный и хозяйственный инвентарь	270,6
прочие	1277,5	1058,4	286,5
	В процентах к итогу		
Инвестиции в основной капитал – всего	100	100	100
в том числе:			
в жилища	10,4	9,9	6,9
в здания (кроме жилых) и сооружения	41,9	45,9	55,3
в машины, оборудование, транспортные средства	42,2	41,0	36,2
производственный и хозяйственный инвентарь	0,8
прочие	5,5	3,2	0,8

¹⁾ Без объема инвестиций, не наблюдаемых прямыми статистическими методами.

**23.10. ИНВЕСТИЦИИ В ОСНОВНОЙ КАПИТАЛ ОРГАНИЗАЦИЙ С УЧАСТИЕМ ИНОСТРАННОГО КАПИТАЛА
ПО ВИДАМ ЭКОНОМИЧЕСКОЙ ДЕЯТЕЛЬНОСТИ**

	2009		2010		2011	
	млн.руб.	в процентах к итогу	млн.руб.	в процентах к итогу	млн.руб.	в процентах к итогу
Всего	1274,5	100	1920,7	100	4982,6	100
в том числе по видам экономической деятельности:						
сельское хозяйство, охота и лесное хозяйство	-	-	-	-	0,1	0,0
добыча полезных ископаемых	381,3	29,9	-	-	54,6	1,1
в том числе:						
добыча топливно-энергетических полезных ископаемых	-	-	-	-	-	-
добыча полезных ископаемых, кроме топливно-энергетических	381,3	29,9	-	-	54,6	1,1
обрабатывающие производства	73,2	5,8	465,0	24,2	1069,5	21,5
из них:						
производство пищевых продуктов, включая напитки, и табака	-	-	2,0	0,1	0,8	0,0
обработка древесины и производство изделий из дерева	-	-	-	-	0,4	0,0
целлюлозно-бумажное производство; издательская и полиграфическая деятельность	56,5	4,5	66,2	3,4	219,7	4,4
производство прочих неметаллических минеральных продуктов	16,7	1,3	16,4	0,9	44,7	0,9
металлургическое производство и производство готовых металлических изделий	-	-	-	-	0,3	0,0
производство транспортных средств и оборудования	-	-	380,4	19,8	803,6	16,1
производство и распределение электроэнергии, газа и воды	247,1	19,4	1260,0	65,6	2890,7	58,0
строительство	-	-	-	-	1,1	0,0
оптовая и розничная торговля; ремонт автотранспортных средств, мотоциклов, бытовых изделий и предметов личного пользования	-	-	-	-	41,1	0,8
в том числе:						
оптовая торговля, включая торговлю через агентов, кроме торговли автотранспортными средствами и мотоциклами	-	-	-	-	-	-
розничная торговля, кроме торговли автотранспортными средствами и мотоциклами; ремонт бытовых изделий и предметов личного пользования	-	-	-	-	-	-
гостиницы и рестораны	0,0	0,0	0,0	0,0	-	-
транспорт и связь	569,9	44,7	195,7	10,2	918,0	18,4
из него связь	551,1	43,2	177,9	9,3	880,9	17,7
финансовая деятельность	2,7	0,2	-	-	5,1	0,1
предоставление прочих коммунальных, социальных и персональных услуг	0,3	0,0	-	-	2,4	0,1

23.11. РАСПРЕДЕЛЕНИЕ ОРГАНИЗАЦИЙ ПО ОЦЕНКЕ ЦЕЛЕЙ ИНВЕСТИРОВАНИЯ В ОСНОВНОЙ КАПИТАЛ

(по материалам выборочных обследований инвестиционной активности организаций¹⁾; в процентах от общего числа организаций)

	2009	2010	2011
Цели инвестирования в основной капитал			
Увеличение производственных мощностей с неизменной номенклатурой продукции	13	43	42
Увеличение производственных мощностей с расширенной номенклатурой продукции	13	6	1
Автоматизация и механизация существующего производственного процесса	38	53	34
Внедрение новых производственных технологий	18	10	19
Снижение себестоимости продукции	18	48	16
Экономия энергоресурсов	15	40	16
Замена изношенной техники и оборудования	51	85	55
Создание новых рабочих мест	6	85	9
Охрана окружающей среды	6	46	10

¹⁾ Организаций, осуществляющих деятельность по добыче полезных ископаемых, в обрабатывающих производствах, производстве и распределении электроэнергии, газа и воды.

**23.12. РАСПРЕДЕЛЕНИЕ ОРГАНИЗАЦИЙ ПО ОЦЕНКЕ ФАКТОРОВ,
ОГРАНИЧИВАЮЩИХ ИНВЕСТИЦИОННУЮ ДЕЯТЕЛЬНОСТЬ**
(по материалам выборочных обследований инвестиционной активности организаций¹⁾;
в процентах от общего числа организаций)

	2009	2010	2011
Факторы, ограничивающие инвестиционную деятельность:			
Недостаточный спрос на продукцию	11	6	3
Недостаток собственных финансовых средств	69	28	77
Высокий процент коммерческого кредита	20	18	20
Сложный механизм получения кредитов для реализации инвестиционных проектов	3	3	10
Инвестиционные риски	4	8	14
Неудовлетворительное состояние технической базы	5	12	7
Низкая прибыльность инвестиций в основной капитал	1	7	16
Неопределенность экономической ситуации в стране	34	25	9
Несовершенная нормативно-правовая база, регулирующая инвестиционные процессы	7	4	6

¹⁾ Организаций, осуществляющих деятельность по добыче полезных ископаемых, в обрабатывающих производствах, производстве и распределении электроэнергии, газа и воды.

**23.13. СТОИМОСТЬ ДОГОВОРОВ ФИНАНСОВОГО ЛИЗИНГА, ЗАКЛЮЧЕННЫХ ОРГАНИЗАЦИЯМИ,
ОСУЩЕСТВЛЯЮЩИМИ ДЕЯТЕЛЬНОСТЬ В ОБЛАСТИ ФИНАНСОВОГО ЛИЗИНГА**
(по материалам обследований деловой активности организаций, осуществляющих деятельность в области финансового лизинга)

	2009	2010	2011
Общая стоимость договоров финансового лизинга, заключенных в отчетном году, млн руб.	6,0	523,1	7,1
в том числе лизинга:			
зданий и инженерных сооружений (недвижимости)	-	-	-
машин и оборудования	1,7	523,1	7,1
из них компьютеров и компьютерных сетей	-	-	-
транспортных средств	4,3	-	-
из них:			
автомобилей (включая автобусы и троллейбусы)	4,3	-	-
судов	-	-	-
железнодорожных транспортных средств	-	-	-
воздушных летательных аппаратов	-	-	-
скота	-	-	-
Удельный вес финансового лизинга машин и оборудования в объеме инвестиций в машины, оборудование, транспортные средства, процентов	0,03	6,7	0,1

**23.14. ФАКТОРЫ, ОТРИЦАТЕЛЬНО ВЛИЯЮЩИЕ НА ДЕЯТЕЛЬНОСТЬ ОРГАНИЗАЦИЙ
В ОБЛАСТИ ФИНАНСОВОГО ЛИЗИНГА**
(по материалам обследований деловой активности организаций, осуществляющих деятельность в области финансового лизинга;
в процентах от общего числа организаций)

	2009	2010	2011
Недостаток финансовых средств	100	100	100
Сложность с получением кредита	100	-	100
Конкуренция со стороны других организаций, осуществляющих лизинговую деятельность	-	-	-
Высокий процент коммерческого кредита	100	100	100
Существующий уровень налогообложения	-	100	-
Несовершенство нормативно-правового регулирования лизинговой деятельности	-	-	-

ФИНАНСОВЫЕ ВЛОЖЕНИЯ

23.15. ФИНАНСОВЫЕ ВЛОЖЕНИЯ ОРГАНИЗАЦИЙ ПО ВИДАМ ЭКОНОМИЧЕСКОЙ ДЕЯТЕЛЬНОСТИ¹⁾
 (миллионов рублей)

	Финансовые вложения	в том числе		Удельный вес долгосрочных финансовых вложений в общем объеме финансовых вложений, процентов
		долгосрочные	краткосрочные	
Всего в том числе по видам экономической деятельности: сельское хозяйство, охота и лесное хозяйство рыболовство, рыбоводство добыча полезных ископаемых из нее: добыча топливно-энергетических полезных ископаемых добыча полезных ископаемых, кроме топливно-энергетических обрабатывающие производства из них: производство пищевых продуктов, включая напитки, и табака целлюлозно-бумажное производство; издательская и полиграфическая деятельность производство прочих неметаллических минеральных продуктов металлургическое производство и производство готовых металлических изделий производство электрооборудования, электронного и оптического оборудования производство транспортных средств и оборудования производство и распределение электроэнер-гии, газа и воды строительство оптовая и розничная торговля; ремонт автотранспортных средств, мотоциклов, бытовых изделий и предметов личного пользования транспорт и связь из них связь финансовая деятельность операции с недвижимым имуществом, аренда и предоставление услуг	2009г.			
	2397,9	865,5	1532,4	36,1
	11,8	0,0	11,8	0,0
	551,0	0,2	550,8	0,0
	275,0	-	275,0	-
	276,0	0,2	275,8	0,1
	1264,2	803,8	460,4	63,6
	66,0	-	66,0	-
	33,4	0,1	33,3	0,5
	262,0	59,8	202,2	22,8
	6,1	-	6,1	-
	109,9	-	109,9	-
	768,8	743,9	42,9	94,5
	483,6	-	483,6	-
	7,7	0,7	7,0	9,1
	63,5	60,8	2,7	95,8
	16,1	-	16,1	-
	1264,2	803,8	460,4	63,6
	66,0	-	66,0	-
	2010г.			
	101150,3	3071,5	98078,8	3,0
	252,2	126,0	126,2	50,0
	11,1	0,1	11,0	0,8
	12045,6	1327,2	10718,4	11,0
	1417,3	1327,2	90,1	93,6
	10628,3	0,0	10628,3	0,0

	Финансовые вложения	в том числе		Удельный вес долгосрочных финансовых вложений в общем объеме финансовых вложений, процентов
		долгосрочные	краткосрочные	
обрабатывающие производства	7511,8	706,9	6804,9	9,4
из них:				
производство пищевых продуктов, включая напитки, и табака	5861,6	198,8	5482,8	3,5
целлюлозно-бумажное производство; издательская и полиграфическая деятельность	19,8	6,8	13,0	34,3
производство прочих неметаллических минеральных продуктов	1442,2	474,6	967,6	32,9
производство электрооборудования, электронного и оптического оборудования	209,0	16,6	192,4	7,9
производство транспортных средств и оборудования	156,8	10,1	146,7	6,5
прочие производства	2,5	-	2,5	-
производство и распределение электроэнергии, газа и воды	80725,1	907,7	79817,4	1,1
строительство	521,5	0,3	521,2	0,1
оптовая и розничная торговля; ремонт автотранспортных средств, мотоциклов, бытовых изделий и предметов личного пользования	15,9	3,2	12,7	20,4
транспорт и связь	56,6	-	56,6	-
из нее связь	2,0	-	2,0	-
государственное управление и обеспечение военной безопасности, социальное страхование	3,0	-	3,0	-
операции с недвижимым имуществом, аренда и предоставление услуг	7,5	0,1	7,4	0,8
2011г.				
Всего	105066,3	7699,4	97366,9	7,3
в том числе по видам экономической деятельности:				
сельское хозяйство, охота и лесное хозяйство	31,6	0,0	31,6	0,0
рыболовство, рыбоводство	29,0	0,0	29,0	0,0
добыча полезных ископаемых	22,5	-	22,5	-
из нее:	43238,4	277,1	42961,3	0,6
добыча топливно-энергетических полезных ископаемых				
добыча полезных ископаемых, кроме топливно-энергетических	43238,4	277,1	42961,3	0,6
обрабатывающие производства	12118,2	1792,2	10326,0	14,8
из них:				
производство пищевых продуктов, включая напитки, и табака	3104,2	110,0	2994,2	3,5
целлюлозно-бумажное производство; издательская и полиграфическая деятельность	314,2	28,1	286,1	9,0
производство прочих неметаллических минеральных продуктов	2815,9	1654,1	1161,8	58,7
металлургическое производство и производство готовых металлических изделий	10,0	-	10,0	-
производство транспортных средств и оборудования	5873,9	0,0	5873,9	0,0
прочие производства				
производство и распределение электроэнергии, газа и воды	48172,6	5625,5	42547,1	11,7
строительство	1242,1	-	1242,1	-
оптовая и розничная торговля; ремонт автотранспортных средств, мотоциклов, бытовых изделий и предметов личного пользования	7,2	3,4	3,8	46,8
транспорт и связь	71,9	0,1	71,8	0,1
из нее связь	0,1	0,1	-	100,0
государственное управление и обеспечение военной безопасности, социальное страхование	15,0	-	15,0	-
операции с недвижимым имуществом, аренда и предоставление услуг	146,8	1,1	145,7	0,7

По крупным и средним предприятиям и организациям.

ИНОСТРАННЫЕ ИНВЕСТИЦИИ

23.16. ОБЪЕМ ИНВЕСТИЦИЙ, ПОСТУПИВШИХ ОТ ИНОСТРАННЫХ ИНВЕСТОРОВ, ПО ВИДАМ¹⁾

	2009		2010		2011	
	тыс. долл. США	в процентах к итогу	тыс. долл. США	в процентах к итогу	тыс. долл. США	в процентах к итогу
Всего инвестиций	103732,9	100	34811,6	100	30210,3	100
в том числе:						
прямые инвестиции	5180,2	5,0	377,5	1,1	1039,4	3,4
из них:						
взносы в уставный капитал	0,2	0,0	-	-	-	-
финансовый лизинг	-	-	-	-	-	-
кредиты, полученные от зарубежных совладельцев предприятий	5180,0	5,0	377,5	1,1	1039,4	3,4
прочие прямые инвестиции	-	-	-	-	-	-
портфельные инвестиции	-	-	-	-	-	-
из них:	-	-	-	-	-	-
акции и паи	-	-	-	-	-	-
долговые ценные бумаги	-	-	-	-	-	-
прочие инвестиции	98552,7	95,0	34434,1	98,9	29170,9	96,6
из них:						
торговые кредиты	98552,7	95,0	34434,1	98,9	29170,9	96,6
прочие кредиты	-	-	-	-	-	-

¹⁾В этой и последующих таблицах раздела данные приведены без учета органов денежно-кредитного регулирования, коммерческих и сберегательных банков, включая рублевые поступления, пересчитанные в доллары США.

23.17. ОБЪЕМ ИНВЕСТИЦИЙ, ПОСТУПИВШИХ ОТ ИНОСТРАННЫХ ИНВЕСТОРОВ, ПО ВИДАМ ЭКОНОМИЧЕСКОЙ ДЕЯТЕЛЬНОСТИ

	2009		2010		2011	
	тыс. долл.США	в процентах к итогу	тыс. долл.США	в процентах к итогу	тыс. долл.США	в процентах к итогу
Всего	103732,9	100	34811,6	100	30210,3	100
в том числе по видам экономической деятельности:						
сельское хозяйство, охота и лесное хозяйство	-	-	14,8	0,0	-	-
добыча полезных ископаемых	5180,0	5,0	-	-	-	-
из нее:						
добыча полезных ископаемых, кроме топливно-энергетических	5180,0	5,0	-	-	-	-
обрабатывающие производства	95762,6	92,3	30017,1	86,2	23535,1	77,9
из нее:						
производство транспортных средств и оборудования	95762,6	92,3	30017,1	86,2	23535,1	77,9
строительство	-	-	362,7	1,1	1039,4	3,4
оптовая и розничная торговля; ремонт автотранспортных средств, мотоциклов, бытовых изделий и предметов личного пользования	2790,1	2,7	4417,0	12,7	5635,8	18,7
из нее:						
оптовая торговля, включая торговлю через агентов, кроме торговли автотранспортными средствами и мотоциклами	2790,1	2,7	4417,0	12,7	5635,8	18,7
гостиницы и рестораны	0,2	0,0	-	-	-	-

23.18. СТРАНЫ – ОСНОВНЫЕ ИНВЕСТОРЫ В ЭКОНОМИКУ РЕСПУБЛИКИ БУРЯТИЯ

	2009		2010		2011	
	тыс. долл. США	в процентах к итогу	тыс. долл. США	в процентах к итогу	тыс. долл. США	в процентах к итогу
Всего инвестиций	103732,9	100	34811,6	100	30210,3	100
Азербайджан	9416,4	9,1	-	-	-	-
Беларусь	7,1	0,0	14,8	0,0	337,6	1,1
Великобритания	-	-	43,0	0,1	-	-
Виргинские острова	12212,5	11,8	15,9	0,0	-	-
Иран	11342,0	10,9	56,9	0,2	409,4	1,4
Казахстан	14,0	0,0	682,2	1,9	366,7	1,2
Канада	5180,0	5,0	-	-	-	-
Кипр	-	-	14,8	0,0	-	-
Китай	9470,8	9,1	302,1	0,9	1039,4	3,5
Корея	-	-	60,6	0,2	-	-
Латвия	-	-	-	-	27,6	0,1
Литовская	-	-	-	-	-	-
Республика	693,0	0,7	926,8	2,7	704,0	2,3
Мексика	663,0	0,6	-	-	-	-
Монголия	0,2	0,0	-	-	-	-
Объединенные	-	-	-	-	-	-
Арабские Эмираты	48434,6	46,7	12265,3	35,2	2182,8	7,2
Пакистан	5135,3	5,0	-	-	-	-
Перу	635,0	0,6	1804,0	5,2	1100,0	3,6
США	18,0	0,0	231,0	0,7	40,0	0,1
Украина	35,0	0,0	16531,4	47,5	22407,8	74,2
Хорватия	-	-	-	-	-	-
Чешская республика	476,0	0,5	894,0	2,6	1595,0	5,3
Эквадор	-	-	968,8	2,8	-	-

МЕТОДОЛОГИЧЕСКИЕ ПОЯСНЕНИЯ

Инвестиции в нефинансовые активы включают в себя следующие элементы: инвестиции в основной капитал, инвестиции в нематериальные активы (патенты, лицензии, программные продукты, научно-исследовательские и опытно-конструкторские разработки и т.д.), инвестиции в прирост запасов материальных оборотных средств, инвестиции на приобретение земельных участков и объектов природопользования.

Инвестиции в основной капитал - совокупность затрат, направленных на создание, воспроизводство и приобретение основных фондов (новое строительство, расширение, реконструкция и техническое перевооружение объектов, приобретение зданий, сооружений, машин, оборудования, инструмента и инвентаря, на формирование основного стада, многолетние насаждения и т.д.).

Инвестиции в нематериальные активы – патенты, лицензии, права пользования земельными участками, объектами природопользования, авторские права, организационные расходы, торговые марки, товарные знаки, программные продукты ноу-хау и т.д.

Инвестиции в другие нефинансовые активы – затраты на приобретение в собственность земельных участков и объектов природопользования и других нефинансовых активов. Затраты на приобретение земельных участков и объектов природопользования отражаются на основе документов, выданных государственными органами по земельным ресурсам и землеустройству согласно оплаченным или принятым к оплате счетам.

Инвестиции в жилища – расходы на строительство и приобретение жилых зданий, т.е. зданий, предназначенных для невременного проживания людей: жилые дома, входящие в жилищный фонд (общего назначения, общежития, спальные корпуса школ-интернатов, учреждения для детей-сирот и детей, оставшихся без попечения родителей, приютов для престарелых и инвалидов), жилые здания (помещения), не входящие в жилищный фонд.

Инвестиции в здания (кроме жилых) и сооружения – расходы на приобретение и строительство зданий и сооружений, которые складываются из выполненных строительных работ и приходящихся на них прочих капитальных затрат. При этом в затраты на строительство зданий включаются затраты на коммуникации внутри здания, необходимые для его эксплуатации.

Инвестиции в машины, оборудование, инструмент, инвентарь – затраты на приобретение машин, транспортных средств, оборудования, инструмента и инвентаря (новых и бывших в употреблении у других организаций), а также затраты на монтаж оборудования на месте его постоянной эксплуатации, проверку и испытание качества монтажа.

Данные по инвестициям в нефинансовые активы приведены в фактически действовавших ценах, индексы физического объема инвестиций в основной капитал рассчитаны в сопоставимых ценах.

Статистическое наблюдение в разрезе форм собственности: российская, в том числе государственная, муниципальная, частная, смешанная российская (без иностранного участия) и смешанная с совместным российским и иностранным участием ведется с 1993 г., иностранная – с 1997 г.; в разрезе источников финансирования: собственные и привлеченные средства, из них бюджетные средства, в том числе федеральный бюджет, бюджеты субъектов Российской Федерации и местные бюджеты; - с 1995 г.

Данные по иностранным инвестициям приведены без учета денежно-кредитного регулирования, коммерческих и сберегательных банков, включая рублевые инвестиции, пересчитанные в доллары США.

Иностранные инвестиции - все виды вложения имущественных и интеллектуальных ценностей иностранными инвесторами, а также зарубежными филиалами российских юридических лиц в объекты предпринимательской и других видов деятельности на территории России с целью получения последующего дохода. Инвестиции делятся на прямые, портфельные и прочие.

Прямые инвестиции - инвестиции, сделанные юридическими или физическими лицами, полностью владеющими предприятием или контролирующими не менее 10% акций или акционерного капитала предприятия.

Портфельные инвестиции - покупка акций, векселей и других долговых ценных бумаг. Они составляют менее 10% в уставном (складочном) капитале предприятия.

Инвестиции, не подпадающие под определение прямых и портфельных, указываются как **прочие** – торговые кредиты, кредиты правительств иностранных государств под гарантии Правительства Российской Федерации, прочие кредиты (кредиты международных финансовых организаций и т.д.), банковские вклады.

24. ЦЕНЫ И ТАРИФЫ



24.1. Индексы цен в секторах экономики	319
24.2. Индексы цен в секторах экономики в 2011 году	319

**Уровень и динамика цен
на потребительском рынке**

24.3. Индексы потребительских цен (тарифов) на товары и платные услуги населению	320
24.4. Индексы потребительских цен на отдельные группы продовольственных товаров	320
24.5. Индексы потребительских цен на отдельные виды продовольственных товаров в 2011 году	320
24.6. Индексы потребительских цен на отдельные группы непродовольственных товаров	321
24.7. Индексы потребительских цен на отдельные виды непродовольственных товаров в 2011 году	321
24.8. Индексы потребительских цен (тарифов) на отдельные группы услуг	321
24.9. Индексы потребительских цен (тарифов) на отдельные виды услуг в 2011 году	322
24.10. Средние потребительские цены на отдельные виды продовольственных товаров	322
24.11. Средние потребительские цены на отдельные виды непродовольственных товаров	323
24.12. Средние потребительские цены (тарифы) на отдельные виды услуг	323
24.13. Стоимость фиксированного набора потреби- тельских товаров и услуг для межрегиональных сопоставлений покупательской способности населения	324

Уровень и динамика цен на рынке жилья

24.14. Индексы и средние цены на первичном и вторичном рынках жилья	324
--	-----

**Уровень и динамика цен
в производственном секторе**

24.15. Индексы цен производителей по видам экономической деятельности	324
24.16. Индексы цен производителей по видам экономической деятельности в 2011 году	325
24.17. Индексы цен производителей отдельных видов промышленных товаров	325
24.18. Индексы цен на приобретенные промышленными организациями основные виды топливно-энергетических ресурсов в 2011 году	326
24.19. Средние цены на приобретенные промышлен- ными организациями основные виды топливно- энергетических ресурсов	326
24.20. Индексы цен производителей сельскохозяйственной продукции	326
24.21. Средние цены производителей сельскохозяйственной продукции	327
24.22. Индексы цен производителей в строительстве	327
24.23. Индексы тарифов на услуги связи для юридических и физических лиц	327
24.24. Индексы тарифов на грузовые перевозки основными видами транспорта	328
Методологические пояснения	328

Раздел содержит статистические данные об уровне и индексах цен (тарифов) на товары и услуги на потребительском рынке, рынке жилья, на продукцию отраслей производства. Более подробная информация по статистике цен опубликована в сборнике Бурятстата «Цены в Бурятии. 2011».

24.1. ИНДЕКСЫ ЦЕН В СЕКТОРАХ ЭКОНОМИКИ

(декабрь к декабрю предыдущего года; в процентах)

	2009	2010	2011
Индекс потребительских цен	108,0	109,4	107,5
Индекс цен производителей промышленной продукции	103,1	116,2	106,8
Индекс цен производителей сельскохозяйственной продукции	101,8	110,6	109,4
Сводный индекс цен строительной продукции	101,7	109,5	112,3
Индекс тарифов на грузовые перевозки	104,8	112,3	106,0

24.2. ИНДЕКСЫ ЦЕН В СЕКТОРАХ ЭКОНОМИКИ в 2011 году

(в процентах)

	Индекс потребительских цен	Индекс цен производителей промышленной продукции	Индекс цен производителей сельскохозяйственной продукции	Сводный индекс цен строительной продукции	Индекс тарифов на грузовые перевозки
К предыдущему месяцу					
I квартал					
Январь	102,4	101,7	101,1	101,1	100,0
Февраль	101,1	110,6	101,1	102,2	101,3
Март	101,3	100,2	100,6	99,3	100,0
II квартал					
Апрель	100,2	98,4	101,2	100,8	102,4
Май	100,3	99,2	101,4	102,7	100,0
Июнь	100,0	98,6	98,3	99,3	101,2
III квартал					
Июль	100,4	96,3	101,7	102,8	100,0
Август	100,0	101,2	101,2	101,8	100,0
Сентябрь	100,0	99,9	101,0	99,2	100,0
IV квартал					
Октябрь	100,4	100,8	100,2	101,3	100,0
Ноябрь	100,7	100,3	99,8	99,7	100,9
Декабрь	100,5	100,2	101,5	101,6	100,0
К декабрю предыдущего года					
Январь	102,4	101,7	101,1	101,1	100,0
Февраль	103,6	112,5	102,2	103,3	101,3
Март	104,9	112,7	102,8	102,6	101,3
Апрель	105,1	110,8	104,0	103,4	103,8
Май	105,4	109,9	105,5	106,1	103,8
Июнь	105,4	108,4	103,6	105,4	105,1
Июль	105,8	104,3	105,4	108,3	105,1
Август	105,9	105,6	106,7	110,3	105,1
Сентябрь	105,8	105,5	107,8	109,4	105,1
Октябрь	106,2	106,3	107,9	110,8	105,1
Ноябрь	107,0	106,6	107,8	110,5	106,0
Декабрь	107,5	106,8	109,4	112,3	106,0

УРОВЕНЬ И ДИНАМИКА ЦЕН НА ПОТРЕБИТЕЛЬСКОМ РЫНКЕ

24.3. ИНДЕКСЫ ПОТРЕБИТЕЛЬСКИХ ЦЕН (ТАРИФОВ) НА ТОВАРЫ И УСЛУГИ
(в процентах)

	Все товары и услуги	в том числе		
		продовольственные товары ¹⁾	непродовольственные товары	платные услуги населению
	Декабрь к декабрю предыдущего года			
2009	108,0	104,2	110,0	109,5
2010	109,4	112,3	106,9	109,1
2011	107,5	108,1	105,9	108,7
	К предыдущему месяцу			
2011				
Январь	102,4	102,7	101,1	103,9
Февраль	101,1	102,4	100,0	100,7
Март	101,3	101,7	100,5	101,6
Апрель	100,2	100,0	100,2	100,6
Май	100,3	99,8	100,4	100,8
Июнь	100,0	99,7	100,3	100,1
Июль	100,4	100,4	100,2	100,6
Август	100,0	99,6	100,6	99,9
Сентябрь	100,0	99,5	100,7	99,8
Октябрь	100,4	100,3	100,8	100,0
Ноябрь	100,7	101,1	100,8	100,1
Декабрь	100,5	100,7	100,2	100,5

¹⁾ Включая алкогольные напитки.24.4. ИНДЕКСЫ ПОТРЕБИТЕЛЬСКИХ ЦЕН НА ОТДЕЛЬНЫЕ ГРУППЫ ПРОДОВОЛЬСТВЕННЫХ ТОВАРОВ
(декабрь к декабрю предыдущего года, в процентах)

	2009	2010	2011
Продовольственные товары – всего	104	112	108
Мясо и птица	101	110	113
Колбасные изделия и продукты из мяса и птицы	107	105	111
Мясные консервы	106	100	110
Рыбопродукты	114	108	113
Масло и жиры	89	127	105
Молоко и молочная продукция	102	119	105
Сыр	104	118	99
Яйца	92	111	107
Сахар-песок	140	124	77
Кондитерские изделия	111	109	120
Хлеб и хлебобулочные изделия	101	103	115
Крупа и бобовые	91	163	93
Макаронные изделия	92	100	96
Алкогольные напитки	107	109	113

24.5. ИНДЕКСЫ ПОТРЕБИТЕЛЬСКИХ ЦЕН НА ОТДЕЛЬНЫЕ ВИДЫ ПРОДОВОЛЬСТВЕННЫХ ТОВАРОВ в 2011 году
(на конец месяца; в процентах к предыдущему месяцу)

	Говядина (кроме бес- костного мя- са)	Сливочное масло	Подсолнечное масло	Молоко цельное стерилизован- ное	Сахар-песок	Мука пшеничная	Хлеб и булоч- ные изделия из пшеничной му- ки высшего сорта	Картофель
Январь	106,2	102,0	104,5	99,8	105,9	103,7	101,9	124,8
Февраль	109,3	100,7	100,7	101,3	102,1	101,6	109,9	105,6
Март	103,6	101,2	99,9	100,7	97,6	100,5	100,9	103,8
Апрель	98,5	101,0	97,1	99,9	95,8	97,9	99,3	91,2
Май	101,5	99,9	99,2	100,5	96,2	97,5	101,1	89,3
Июнь	99,7	100,0	99,4	99,4	98,5	98,0	99,8	105,5
Июль	99,5	99,9	100,3	97,9	101,5	99,2	100,0	134,9
Август	99,3	99,4	100,8	99,9	99,0	99,5	101,6	87,6
Сентябрь	99,5	98,7	100,0	99,9	92,8	97,4	100,0	68,7
Октябрь	98,0	101,5	101,4	100,6	93,9	98,2	100,4	81,4
Ноябрь	99,3	100,1	101,0	101,1	96,0	96,8	100,0	102,1
Декабрь	102,1	100,2	99,6	100,1	95,9	97,6	100,0	105,3

24.6. ИНДЕКСЫ ПОТРЕБИТЕЛЬСКИХ ЦЕН НА ОТДЕЛЬНЫЕ ГРУППЫ НЕПРОДОВОЛЬСТВЕННЫХ ТОВАРОВ

(декабрь к декабрю предыдущего года, в процентах)

	2009	2010	2011
Непродовольственные товары - всего	110	107	106
Ткани	106	106	108
Одежда и белье	119	114	111
Трикотажные изделия	111	109	110
Чулочно-носовые изделия	120	104	113
Кожаная, текстильная и комбинированная обувь	113	109	105
Моющие и чистящие средства	115	105	112
Парфюмерно-косметические товары	114	102	104
Галантерея	125	106	107
Табачные изделия	126	121	122
Телерадиотовары	112	93	97
Электротовары и другие бытовые приборы	103	99	98
Строительные материалы	101	107	108
Мебель	105	100	102
Часы	121	107	102
Ювелирные изделия	133	128	117

24.7. ИНДЕКСЫ ПОТРЕБИТЕЛЬСКИХ ЦЕН НА ОТДЕЛЬНЫЕ ВИДЫ НЕПРОДОВОЛЬСТВЕННЫХ ТОВАРОВ в 2011 году

(на конец месяца; в процентах к предыдущему месяцу)

	Пальто жен- ское демисе- зонное	Костюм- двойка мужской из шерстяных или смесовых тканей	Сорочка муж- ская верхняя из хлопчатобу- мажных или смесовых тканей	Джемпер мужской	Носки муж- ские из хлоп- чатобумажной или смесовой пряжи	Колготки жен- ские эластич- ные плотно- стью 15- 20 DEN	Сапоги, ботинки мужские зимние с верхом из натуральной кожи	Сапоги жен- ские зимние с верхом из натуральной кожи	Туфли женские модельные с верхом из натуральной кожи
Январь	100,0	102,6	100,6	100,2	100,0	100,0	100,0	100,5	101,7
Февраль	101,0	100,8	101,3	100,4	100,5	100,0	100,0	100,0	100,0
Март	102,4	100,4	101,6	100,0	100,5	100,3	100,0	100,1	100,9
Апрель	100,5	100,0	100,1	100,0	105,5	102,8	100,0	100,0	100,0
Май	100,0	100,6	100,8	100,0	99,8	100,0	100,0	100,0	100,0
Июнь	100,0	101,0	101,9	100,0	100,2	100,8	100,0	100,0	100,0
Июль	100,0	101,0	101,4	100,0	102,6	99,8	100,0	100,0	100,0
Август	101,0	100,7	101,4	100,0	100,1	100,0	100,0	100,4	100,4
Сентябрь	100,4	100,7	100,4	101,4	101,9	100,0	101,9	100,4	100,0
Октябрь	102,5	100,3	100,4	102,5	100,1	100,0	102,2	100,9	100,0
Ноябрь	100,0	101,1	100,2	104,2	100,7	100,0	102,1	101,9	100,0
Декабрь	100,2	102,7	100,4	100,3	100,0	100,0	99,0	99,4	100,0

24.8. ИНДЕКСЫ ПОТРЕБИТЕЛЬСКИХ ЦЕН (ТАРИФОВ) НА ОТДЕЛЬНЫЕ ГРУППЫ УСЛУГ

(в процентах к декабрю предыдущего года)

	2009	2010	2011
Услуги	110	109	109
Бытовые услуги	115	105	110
Услуги пассажирского транспорта	104	105	114
Услуги связи	104	103	99
Жилищно-коммунальные услуги	114	116	111
жилищные услуги	108	111	111
коммунальные услуги	115	118	111
Услуги дошкольного воспитания	117	119	113
Услуги организаций культуры	128	106	99
Санаторно-оздоровительные услуги	124	101	120
Медицинские услуги	120	121	108
Услуги физической культуры и спорта	124	100	109
Услуги правового характера	100	100	100

24.9. ИНДЕКСЫ ПОТРЕБИТЕЛЬСКИХ ЦЕН (ТАРИФОВ) НА ОТДЕЛЬНЫЕ ВИДЫ УСЛУГ в 2011 году

(на конец месяца; в процентах к предыдущему месяцу)

	Химическая чистка мужского костюма	Проезд в городском муници- пальном автобусе	Абонентская плата за не- ограничен- ный объем местных телефонных соединений	Оплата жилья в до- мах государ- ственного и муници- пального жилищных фондов	Оплата го- рячего водо- снабжения	Отопление	Газ сжиженный	Электро- энергия	Дом отдыха
Январь	100,0	100,0	100,0	103,8	112,2	111,1	100,0	110,0	100,0
Февраль	100,0	100,0	105,0	100,0	100,0	100,1	100,0	100,0	100,0
Март	102,4	107,5	100,0	103,1	100,1	100,0	100,0	100,0	111,4
Апрель	100,0	100,0	100,0	101,8	100,0	100,0	100,0	100,0	100,0
Май	100,0	100,0	100,0	100,0	100,0	100,0	100,0	100,0	100,0
Июнь	103,9	100,0	100,0	100,0	100,0	100,0	100,0	100,0	118,6
Июль	100,0	100,0	100,0	100,0	100,0	100,0	100,0	100,0	100,0
Август	100,0	100,0	100,0	100,0	105,5	99,9	100,0	100,0	100,0
Сентябрь	100,0	100,0	100,0	100,0	94,8	100,0	100,0	100,0	100,0
Октябрь	101,7	100,0	100,0	100,0	100,0	100,0	95,4	100,0	100,0
Ноябрь	100,0	100,0	100,0	100,0	100,0	100,0	100,0	100,0	95,0
Декабрь	100,0	100,0	100,0	100,0	100,0	100,0	100,0	100,0	100,0

24.10. СРЕДНИЕ ПОТРЕБИТЕЛЬСКИЕ ЦЕНЫ НА ОТДЕЛЬНЫЕ ВИДЫ ПРОДОВОЛЬСТВЕННЫХ ТОВАРОВ

(на конец года; рублей за килограмм)

	2009	2010	2011
Говядина (кроме бескостного мяса)	155,76	176,57	211,47
Свинина (кроме бескостного мяса)	168,00	171,35	202,27
Куры (кроме куриных окорочков)	109,40	115,87	115,40
Колбаса вареная 1 сорта	179,79	181,41	201,65
Говядина, свинина тушеная консервированная, за условную банку 350 г	60,60	60,54	70,90
Рыба замороженная неразделанная (кроме деликатесной)	52,71	56,50	66,38
Рыба соленая, маринованная, копченая	168,98	183,36	232,56
Консервы рыбные натуральные с добавлением масла, за условную банку 350 г	44,38	47,14	50,41
Масло сливочное	192,43	223,81	236,82
Масло подсолнечное	54,95	74,43	79,81
Молоко цельное пастеризованное, за литр	28,07	35,20	36,13
Молоко цельное стерилизованное, за литр	34,81	38,53	41,79
Сыры сычужные твердые и мягкие	208,50	247,51	247,21
Яйца куриные, за десяток	38,28	42,00	45,59
Сахар-песок	33,78	42,50	33,24
Чай черный, байховый	183,62	192,67	215,90
Мука пшеничная	13,43	16,85	15,56
Хлеб и хлебобулочные изделия из пшеничной муки высшего сорта	35,41	36,04	42,51
Рис шлифованный	37,70	35,60	35,29
Макаронные изделия из пшеничной муки высшего сорта	32,35	30,48	30,18
Картофель	14,38	18,84	15,88
Капуста свежая белокочанная	13,04	24,91	11,32
Лук репчатый	22,73	28,64	21,24
Яблоки	59,89	67,61	68,21
Водка обыкновенного качества отечественная, за литр	223,81	243,01	293,51
Коньяк ординарный отечественный, за литр	606,65	602,24	715,76
Вино игристое отечественное, за литр	156,45	167,62	192,38
Пиво отечественное, за литр	50,21	58,55	65,36

24.11. СРЕДНИЕ ПОТРЕБИТЕЛЬСКИЕ ЦЕНЫ НА ОТДЕЛЬНЫЕ ВИДЫ НЕПРОДОВОЛЬСТВЕННЫХ ТОВАРОВ
 (на конец года; рублей за штуку)

	2009	2010	2011
Пальто женское зимнее из шерстяных и полушерстяных тканей	8796,33	9059,33	10454,76
Костюм-двойка мужской из шерстяных и полушерстяных тканей	4589,62	4903,05	5647,41
Сорочка мужская верхняя из хлопчатобумажных или смесовых тканей	585,27	676,94	743,25
Джемпер мужской	956,67	1137,73	1270,76
Носки мужские из хлопчатобумажной или смесовой пряжи, за пару	28,53	30,48	34,64
Колготки женские эластичные плотностью 15-20 DEN	52,74	71,11	75,73
Полуботинки, туфли мужские с верхом из натуральной кожи, за пару	1822,82	1988,21	2251,91
Сапоги женские зимние с верхом из натуральной кожи, за пару	3879,11	4249,08	4379,05
Туфли женские закрытые с верхом из натуральной кожи, за пару	1677,65	1557,82	2228,79

24.12. СРЕДНИЕ ПОТРЕБИТЕЛЬСКИЕ ЦЕНЫ (ТАРИФЫ) НА ОТДЕЛЬНЫЕ ВИДЫ УСЛУГ
 (на конец года; рублей за один вид услуг)

	2009	2010	2011
Бытовые услуги:			
ремонт телевизоров цветного изображения (без стоимости деталей)	890,54	900,04	1026,18
ремонт холодильников всех марок (без стоимости деталей)	659,80	785,85	818,43
химическая чистка мужского костюма	498,75	618,41	669,65
стирка и глажение прямого белья, за кг	37,50	39,84	39,84
стрижка модельная в женском зале	204,47	231,08	242,69
стрижка модельная в мужском зале	167,24	178,99	190,92
рытье могилы ручным способом на новом месте захоронения	4412,97	4688,00	6416,00
изготовление гроба (включая стоимость материалов)	2005,87	1870,90	2005,58
Услуги пассажирского транспорта:			
проезд в городском муниципальном автобусе, за поездку	10,00	11,16	12,00
проезд в трамвае, за поездку	8,00	10,00	11,00
Услуги связи:			
пересылка простого письма внутри России, массой до 20 г	9,00	10,50	11,80
отправка телеграммы обыкновенной внутренней, за 15 слов	48,75	60,60	75,75
абонентская плата за неограниченный объем местных телефонных соединений, за месяц	320,16	335,21	352,23
Жилищно-коммунальные услуги:			
плата за жилье в домах государственного и муниципального жилищных фондов, за м ² общей площади	15,75	17,81	19,87
электроэнергия (в квартирах с электроплитами), за 100 кВт ч	169,00	210,00	231,00
водоснабжение холодное и водоотведение, за месяц с человека	215,17	273,60	295,21
отопление, за м ² общей площади	24,41	27,54	30,57
Услуги учреждений культуры:			
кинотеатры	166,92	183,31	229,20
театры	264,58	273,56	400,00
Услуги дошкольного воспитания			
посещение детского ясли – сада, за день	47,76	56,65	63,69
Санаторно-оздоровительные услуги			
санаторий, за день с человека	1717,18	1477,72	1682,20
Медицинские услуги :			
первичный консультативный прием у врача-специалиста	133,38	163,84	199,44
общий анализ крови	99,47	129,32	170,79

**24.13. СТОИМОСТЬ ФИКСИРОВАННОГО НАБОРА ПОТРЕБИТЕЛЬСКИХ ТОВАРОВ И УСЛУГ
ДЛЯ МЕЖРЕГИОНАЛЬНЫХ СОПОСТАВЛЕНИЙ ПОКУПАТЕЛЬНОЙ СПОСОБНОСТИ НАСЕЛЕНИЯ**
(на конец года)

	2009		2010		2011	
	рублей	в процентах к среднероссийской стоимости	рублей	в процентах к среднероссийской стоимости	рублей	в процентах к среднероссийской стоимости
Сибирский федеральный округ						
Республика Алтай	8122,0	96,5	9073,6	104,2	9106,3	99,3
Республика Бурятия	7476,5	99,4	8507,1	97,6	9215,2	100,4
Республика Тыва	7278,2	92,9	8115,7	93,2	8620,4	94,0
Республика Хакасия	7300,0	92,4	8196,6	94,1	8653,0	94,3
Алтайский край	6721,5	86,3	7543,0	86,6	7768,3	84,7
Забайкальский край	7156,5	92,6	7847,2	90,1	8478,7	92,4
Красноярский край	7997,5	104,9	9015,3	103,5	9614,4	104,8
Иркутская область	7343,7	97,1	8220,2	94,4	8844,8	96,4
Кемеровская область	6259,0	84,3	7057,8	81,0	7566,8	82,5
Новосибирская область	7729,8	99,5	8614,3	98,9	9262,1	101,0
Омская область	6651,4	85,7	7391,8	84,8	7714,6	84,1
Томская область	7848,8	102,9	8641,3	99,2	9209,5	100,4

УРОВЕНЬ И ДИНАМИКА ЦЕН НА РЫНКЕ ЖИЛЬЯ

24.14. ИНДЕКСЫ И СРЕДНИЕ ЦЕНЫ НА ПЕРВИЧНОМ И ВТОРИЧНОМ РЫНКАХ ЖИЛЬЯ
(на конец IV квартала)

	Первичный рынок жилья			Вторичный рынок жилья		
	2009	2010	2011	2009	2010	2011
Индексы цен на рынках жилья, в процентах к концу предыдущего года	89,8	102,6	112,6	84,0	117,4	121,3
Средняя цена за один квадратный метр общей площади, рублей	28272,4	28932,7	32796,7	28738,9	33314,4	39739,1

УРОВЕНЬ И ДИНАМИКА ЦЕН В ПРОИЗВОДСТВЕННОМ СЕКТОРЕ

24.15. ИНДЕКСЫ ЦЕН ПРОИЗВОДИТЕЛЕЙ ПО ВИДАМ ЭКОНОМИЧЕСКОЙ ДЕЯТЕЛЬНОСТИ
(декабрь к декабрю предыдущего года; в процентах)

	2009	2010	2011
Производство промышленных товаров	103,1	116,2	106,8
Добыча полезных ископаемых	101,4	113,9	96,3
в том числе:			
добыча топливно-энергетических полезных ископаемых	130,0	111,7	113,9
добыча полезных ископаемых, кроме топливно-энергетических	100,0	117,5	76,0
Обрабатывающие производства	99,6	116,8	111,7
из них:			
производство пищевых продуктов, включая напитки, и табака	100,9	106,9	119,7
текстильное и швейное производство	133,0	111,1	163,5
производство кожи, изделий из кожи и производство обуви	120,7	115,8	178,8
обработка древесины и производство изделий из дерева	100,1	100,1	102,5
целлюлозно-бумажное производство; издательская и полиграфическая деятельность	97,4	137,9	102,2
химическое производство	87,4	100,0	118,5
производство прочих неметаллических минеральных продуктов	98,8	107,8	118,8
металлургическое производство и производство готовых металлических изделий	-	124,1	122,0
производство электрооборудования, электронного и оптического оборудования	90,9	100,5	113,3
производство транспортных средств и оборудования	100,0	117,4	110,5
Производство и распределение электроэнергии, газа и воды	108,5	117,1	107,6

24.16. ИНДЕКСЫ ЦЕН ПРОИЗВОДИТЕЛЕЙ ПО ВИДАМ ЭКОНОМИЧЕСКОЙ ДЕЯТЕЛЬНОСТИ в 2011 году
 (в процентах к предыдущему месяцу)

	Январь	Февраль	Март	Апрель	Май	Июнь	Июль	Август	Сентябрь	Октябрь	Ноябрь	Декабрь
Производство промышленных товаров	101,7	110,6	100,2	98,4	99,2	98,6	96,3	101,2	99,9	100,8	100,3	100,2
Добыча полезных ископаемых	107,5	100,2	100,0	100,0	94,9	98,5	97,9	98,7	98,9	100,0	100,1	100,0
в том числе:												
добыча топливно-энергетических полезных ископаемых	113,9	100,0	100,0	100,0	100,0	100,0	100,0	100,0	100,0	100,0	100,0	100,0
добыча полезных ископаемых, кроме топливно-энергетических	100,1	100,3	100,0	100,0	88,3	96,4	94,7	96,6	97,1	100,0	100,2	100,0
Обрабатывающие производства	100,3	108,7	99,9	100,3	100,4	99,7	100,1	100,4	100,2	100,3	101,0	100,1
в том числе:												
производство пищевых продуктов, включая напитки, и табака	100,5	102,2	102,0	99,8	100,1	101,8	100,2	103,3	99,96	99,91	108,5	100,2
текстильное и швейное производство	101,9	100,0	100,0	100,0	100,4	100,7	100,0	142,2	111,8	100,0	100,0	100,0
производство кожи, изделий из кожи и производство обуви	100,0	100,0	100,0	100,0	100,0	100,0	130,0	100,0	100,0	100,0	100,0	137,6
обработка древесины и производство изделий из дерева	100,4	100,0	100,0	100,1	101,0	100,0	100,0	100,0	101,0	100,0	100,0	100,0
целлюлозно-бумажное производство; издательская и полиграфическая деятельность	100,0	113,3	94,8	105,8	101,0	90,7	101,2	100,0	97,0	100,0	100,0	100,0
химическое производство	100,0	100,0	112,3	102,7	100,0	99,9	102,7	100,0	100,0	100,0	100,0	100,0
производство прочих неметаллических минеральных продуктов	100,3	100,9	100,5	100,5	104,0	105,2	99,8	100,2	104,9	100,0	101,1	100,2
металлургическое производство и производство готовых металлических изделий	100,0	105,0	100,4	96,8	104,9	100,0	100,1	101,2	103,2	108,9	100,0	100,0
производство электрооборудования, электронного и оптического оборудования	109,6	100,03	101,0	100,0	100,0	100,0	100,0	100,0	102,3	100,0	100,0	100,0
производство транспортных средств и оборудования	100,0	110,5	100,0	100,0	100,0	100,0	100,0	100,0	100,0	100,0	100,0	100,0
Производство и распределение электроэнергии, газа и воды	99,4	122,2	100,8	94,6	100,4	97,1	89,5	104,5	100,1	102,0	99,3	100,5

24.17. ИНДЕКСЫ ЦЕН ПРОИЗВОДИТЕЛЕЙ ОТДЕЛЬНЫХ ВИДОВ ПРОМЫШЛЕННЫХ ТОВАРОВ

(декабрь к декабрю предыдущего года; в процентах)

	2009	2010	2011
Добыча топливно-энергетических полезных ископаемых	130	112	114
Уголь	130	112	114
Производство пищевых продуктов, включая напитки, и табака	101	107	120
Конфеты шоколадные	106	104	131
Изделия макаронные без начинки, не подвергнутые тепловой обработке или не приготовленные каким-либо другим способом	87	98	109
Говядина	121	107	124
Свинина	111	98	103
Изделия колбасные и продукты из мяса и мяса птицы копченые	104	100	105
Йогурт и прочие виды молока или сливок, ферментированных или сквашенных, кроме сметаны	104	122	110
Масло сливочное	104	134	102
Молоко питьевое	103	124	103
Рыба мороженая	122	121	115
Рыба копченая	115	105	119
Текстильное и швейное производство	133	111	164
Обработка древесины и производство изделий из дерева	100	100	103
Лесоматериалы круглые хвойных пород для распиловки	112	100	114
Пиломатериалы обычные, не включенные в другие группировки, прочие	100	100	102
Целлюлозно-бумажное производство; издательская и полиграфическая деятельность	97	138	102
Картон тарный	98	141	93
Производство прочих неметаллических минеральных продуктов	99	108	119
Цемент	103	101	123
Листы асбестоцементные волнистые (шифер)	100	100	110
Конструкции и детали сборные железобетонные	90	146	112
Кирпич керамический неогнеупорный строительный	87	103	112
Производство и распределение электроэнергии, газа и воды	109	117	108
Электроэнергия	104	129	95

**24.18. ИНДЕКСЫ ЦЕН НА ПРИОБРЕТЕННЫЕ ПРОМЫШЛЕННЫМИ ОРГАНИЗАЦИЯМИ ОСНОВНЫЕ ВИДЫ
ТОПЛИВНО-ЭНЕРГЕТИЧЕСКИХ РЕСУРСОВ в 2011 году**
(в процентах к концу предыдущего квартала)

	I квартал	II квартал	III квартал	IV квартал
Электроэнергия	108,5	103,6	100,1	98,8
Теплоэнергия	112,0	100,0	100,0	99,9
Бензин автомобильный всех марок	104,6	105,4	103,9	100,1
Топливо дизельное	113,8	103,1	103,2	113,9
Мазут топочный	104,3	102,2	98,4	118,7
Масла смазочные	102,6	101,5	109,5	113,4
Уголь энергетический каменный	110,6	108,3	94,9	101,3
Уголь бурый	109,6	99,1	108,3	93,3

**24.19. СРЕДНИЕ ЦЕНЫ НА ПРИОБРЕТЕННЫЕ ПРОМЫШЛЕННЫМИ ОРГАНИЗАЦИЯМИ
ОСНОВНЫЕ ВИДЫ ТОПЛИВНО-ЭНЕРГЕТИЧЕСКИХ РЕСУРСОВ**
(на конец периода; рублей)

	Электроэнергия, за 1000 кВт·ч	Уголь энергетический каменный, за тонну
2009	1578	1395
2010	2251	1538
2011	1984	1783

24.20. ИНДЕКСЫ ЦЕН ПРОИЗВОДИТЕЛЕЙ СЕЛЬСКОХОЗЯЙСТВЕННОЙ ПРОДУКЦИИ¹⁾
(декабрь к декабрю предыдущего года, в процентах)

	2009	2010	2011
Продукция сельского хозяйства	102	111	109
Продукция растениеводства	103	104	112
Зерновые культуры	99	105	118
Пшеница	94	108	118
Рожь	-	100	100
Ячмень	102	99	118
Овес	114	100	122
Картофель	127	69	100
Овощи	107	116	78
Огурцы	80	79	137
Капуста	126	122	60
Морковь	87	118	130
Свекла столовая	101	109	117
Продукция животноводства	101	114	108
Скот и птица (в живом весе)	109	113	110
Крупный рогатый скот	114	111	116
Овцы и козы	119	107	108
Свиньи	105	116	105
Птица	104	109	100
Молоко и молочные продукты (в пересчете на молоко)	98	122	100
Яйца	86	109	111
Шерсть (в физическом весе)	85	114	111

¹⁾ По материалам выборочного обследования ф.1сх-цены

24.21. СРЕДНИЕ ЦЕНЫ ПРОИЗВОДИТЕЛЕЙ СЕЛЬСКОХОЗЯЙСТВЕННОЙ ПРОДУКЦИИ

(в среднем за год, рублей за тонну)

	2009	2010	2011
Зерновые культуры	6323	5904	8513
Пшеница	6242	6337	8729
Ячмень	5508	5816	6687
Овес	6434	5650	6491
Картофель	8155	8465	-
Овощи - всего	8588	8135	9170
Огурцы	27750	22333	27750
Капуста	5356	6500	6033
Морковь	12587	11872	15783
Свекла столовая	12574	12487	13830
Скот и птица (в живой весе)	66192	70015	77641
Крупный рогатый скот	55916	56414	67248
Овцы и козы	51288	53631	58872
Свиньи	74020	85379	94441
Птица	55667	59833	62000
Молоко и молочные продукты (в пересчете на молоко)	10663	11692	13113
Яйца, за 1000 штук	3392	3295	3455
Шерсть (в физическом весе)	34540	33024	21976

24.22. ИНДЕКСЫ ЦЕН ПРОИЗВОДИТЕЛЕЙ В СТРОИТЕЛЬСТВЕ

(в процентах)

	Строительство	из него	
		строительно-монтажные работы	машины и оборудование
		Декабрь к декабрю предыдущего года	
2009	101,7	102,3	99,9
2010	109,5	109,9	105,6
2011	112,3	115,1	108,4
к предыдущему месяцу			
2011			
Январь	101,1	101,4	100,5
Февраль	102,2	102,8	101,0
Март	99,3	98,0	101,3
Апрель	100,8	100,7	100,8
Май	102,7	103,1	102,2
Июнь	99,3	98,9	100,1
Июль	102,8	104,2	100,5
Август	101,8	102,8	100,4
Сентябрь	99,2	98,6	100,3
Октябрь	101,3	101,9	100,4
Ноябрь	99,7	99,6	99,92
Декабрь	101,6	102,3	100,8

24.23. ИНДЕКСЫ ТАРИФОВ НА УСЛУГИ СВЯЗИ ДЛЯ ЮРИДИЧЕСКИХ И ФИЗИЧЕСКИХ ЛИЦ

(декабрь к декабрю предыдущего года; в процентах)

	2009		2010		2011	
	для бюджетных и коммерческих организаций	для населения	для бюджетных и коммерческих организаций	для населения	для бюджетных и коммерческих организаций	для населения
Услуги связи	102,3	103,9	84,7	103,2	116,4	98,6
Национальная почта	116,1	120,0	112,7	116,7	111,9	112,4
Местная телефонная связь	101,9	108,2	106,2	109,9	106,6	107,9
Междугородная телефонная связь	100,0	100,0	100,0	97,7	100,0	100,0
Документальная электросвязь ¹⁾	112,2	124,1	114,5	124,3	115,4	125,0
Проводное радиовещание	100,0	139,5	100,0	100,0	100,0	100,0

¹⁾ Для населения – телеграфная связь.

24.24. ИНДЕКСЫ ТАРИФОВ НА ГРУЗОВЫЕ ПЕРЕВОЗКИ ОСНОВНЫМИ ВИДАМИ ТРАНСПОРТА
(в процентах)

	Транспорт- всего	в том числе автомобильный
	Декабрь к декабрю предыдущего года	
2009	104,8	104,8
2010	112,3	112,3
2011	106,0	106,0
	К предыдущему месяцу	
2011		
Январь	100,0	100,0
Февраль	101,3	101,3
Март	100,0	100,0
Апрель	102,4	102,4
Май	100,0	100,0
Июнь	101,2	101,2
Июль	100,0	100,0
Август	100,0	100,0
Сентябрь	100,0	100,0
Октябрь	100,0	100,0
Ноябрь	100,9	100,9
Декабрь	100,0	100,0

МЕТОДОЛОГИЧЕСКИЕ ПОЯСНЕНИЯ

В Росстате разработана **система индексов цен**, в которую входят: в потребительском секторе - индекс потребительских цен на основные товары и услуги; индекс цен на первичном и вторичном рынках жилья; в производственном секторе - индекс цен производителей промышленной продукции; индекс цен на приобретенные промышленными предприятиями основные виды топливно-энергетических ресурсов; индекс цен на реализованную сельскохозяйственную продукцию; индекс цен производителей в строительстве; индекс тарифов на грузовые перевозки; индекс тарифов на услуги связи для юридических лиц.

Индекс потребительских цен (ИПЦ) измеряет отношение стоимости фактического фиксированного набора товаров и услуг в текущем периоде к его стоимости в базисном периоде. ИПЦ является важнейшим показателем, характеризующим уровень инфляции, и используется для целей государственной политики, анализа и прогноза ценовых процессов в экономике, пересмотра минимальных социальных гарантий, решения правовых споров.

ИПЦ используется при пересчете ряда показателей системы национальных счетов из текущих в постоянные цены. Он исчисляется с целью характеристики изменения общей суммы потребительских расходов населения по отдельным регионам и России в целом на товары и платные услуги в текущем периоде по сравнению с предыдущим (базисным) периодом под влиянием изменения цен на эти товары и услуги.

Расчет ИПЦ производится путем объединения двух информационных потоков:

-данных об изменении цен, полученных методом регистрации цен и тарифов на потребительском рынке;
-данных о структуре фактических потребительских расходов населения за предыдущий год.

Наблюдение за изменением цен (тарифов) проводится на территории всех субъектов Российской Федерации. Ценовая информация собирается в столицах республик (в составе Российской Федерации), центрах краев, областей, автономных округов и выборочно - в районных центрах, отобранных с учетом их представительности в отражении социально-экономического и географического положения регионов и степени насыщенности потребительского рынка товарами и услугами.

Наблюдение осуществляется в организациях розничной торговли, а также на вещевых, смешанных и продовольственных рынках, как в стационарных торговых заведениях, так и при передвижной торговле (палатки, киоски и т.д.) и предприятиях сферы услуг.

Потребительский набор, на основании которого рассчитывается ИПЦ, представляет собой единую для всех регионов Российской Федерации выборку групп товаров и услуг, наиболее часто потребляемых населением.

В набор товаров и услуг, разработанный для наблюдения за ценами, включены товары и услуги массового потребительского спроса. Отбор позиций произведен с учетом их значимости для потребления населения, представительности с точки зрения отражения динамики цен на однородные товары, устойчивого наличия их в продаже.

Исходной информацией для расчета ИПЦ являются данные регистрации цен на конкретные товары и услуги. На их основе определяются средние сопоставимые цены отчетного и предыдущего периодов. Сопоставимой считается цена, зарегистри-

стрированная в одном и том же предприятии торговли (сферы услуг) на один и тот же или аналогичный по качеству товар.

Средние цены по товарам (услугам)-представителям складываются под влиянием многообразных ассортиментных, а также территориальных сдвигов, сезонных колебаний и др. Уровень средних цен по Российской Федерации рассчитывается как среднеарифметическая величина из уровней цен по регионам, взвешенных на удельный вес численности населения регионов в общей численности населения России.

На базе индивидуальных индексов по городам, участвующим в наблюдении, определяются агрегатные индексы цен отдельных товаров, товарных групп и услуг в целом по региону, федеральному округу, Российской Федерации. В качестве весов используется удельный вес численности населения обследуемой территории в общей численности населения России.

Исходя из агрегатных индексов по товарам и услугам в целом по региону, федеральному округу, Российской Федерации и доли расходов на их приобретение в потребительских расходах населения определяются индексы цен в целом по группам продовольственных, непродовольственных товаров и платных услуг, а также ИПЦ по региону, федеральному округу, Российской Федерации.

Наблюдение за потребительскими ценами в соответствии с действующей методологией осуществляется в Российской Федерации с 1992 г.

Индекс потребительских цен по Российской Федерации в 1991 г. исчислялся по товарам и услугам в целом и по укрупненным группам (продовольственные, непродовольственные товары и платные услуги населению).

Расчет индексов тарифов по отдельным сопоставимым группам услуг осуществляется с 1993 г.

Расчет ИПЦ по автономным округам осуществляется с 1997 г.

Индексы цен на первичном и вторичном рынках жилья рассчитываются на основе зарегистрированных цен соответственно на вновь построенные квартиры и на квартиры функционирующего приватизированного жилого фонда, если они являются объектами совершения рыночных сделок.

Наблюдение ведется по выборочному кругу организаций, осуществляющих операции с недвижимостью в территориальных центрах и крупных городах субъектов Российской Федерации. При регистрации цен на квартиры учитываются их количественные и качественные характеристики, а также район их расположения в городе. Средние цены по Российской Федерации рассчитываются из средних цен по территориям, в качестве весов выступают данные о вводе в действие квартир за предыдущий год и численности городского населения на начало отчетного года. В качестве весов выступают данные о вводе в действие квартир за предыдущий год и о численности городского постоянного населения на начало отчетного периода.

Индексы цен производителей промышленной продукции рассчитываются на основе зарегистрированных цен на товары-представители в базовых организациях, где осуществляется наблюдение за ценами. Регистрации подлежат фактические цены на произведенную продукцию при реализации ее на внутреннем рынке (без налога на добавленную стоимость, акциза и других налогов, не входящих в себестоимость) с учетом всех категорий потребителей. В качестве

товаров-представителей принимаются однородные группы продукции с точки зрения основных качественных параметров, а также потребительских свойств, характера используемого сырья, материалов и технологических процессов при их производстве.

Рассчитанные по товарам-представителям индексы путем последовательной агрегации распространяются на подотрасли, отрасли, представленные выбранными товарами-представителями и промышленность в целом. В качестве весов используются данные об объеме производства в стоимостном выражении базисного периода.

Индексы цен на приобретенные промышленными организациями топливно-энергетические ресурсы исчисляются на основании регистрации цен на их основные виды. Средняя цена приобретения включает, помимо цены производства, транспортные, сбытовые расходы, налоги, акциз, и рассчитывается на основе данных о количестве и стоимости продукции, приобретенной предприятиями, охваченными наблюдением. Построение индексов цен приобретения предусматривает систему взвешивания на основе данных о стоимости приобретенной продукции за базисный период по сопоставимому кругу предприятий.

Индексы цен производителей сельскохозяйственной продукции исчисляются на основании регистрации цен в отобранных для наблюдения сельскохозяйственных организациях на основные виды продуктов-представителей, реализуемых заготовительным, перерабатывающим организациям, на рынке, через собственную торговую сеть, населению непосредственно с транспортных средств, на ярмарках, на биржах и аукционах, организациям, коммерческим структурам, и т.п. Цены реализации сельскохозяйственной продукции приводятся с учетом надбавок и скидок за качество реализованной продукции без расходов на транспортировку, экспедирование, погрузку и разгрузку продукции, а также налога на добавленную стоимость, дотаций.

Получаемая информация служит также для отслеживания соотношения между ценами, по которым сельскохозяйственные производители продают свою продукцию, и ценами, по которым они приобретают промышленную продукцию и услуги, (так называемого паритета цен). В России такие расчеты проводятся ежегодно на базе обследования 10% хозяйств. Веса для исчисления индекса цен приобретения строятся на основе данных о текущей структуре расходов хозяйств.

Индексы цен производителей в строительстве отражают динамику инвестиций, осуществляемых в строительство объектов различных отраслей экономики. Индекс цен производителей в строительстве рассчитывается как агрегированный из индексов цен на строительно-монтажные работы, машины и оборудование, прочие капитальные работы и затраты, взвешенных по доле элементов в общем объеме инвестиций.

Индексы цен на строительно-монтажные работы (СМР) определяются по данным регистрации цен на материалы, детали и конструкции, оплаты труда работников, а также других составляющих стоимости в базовых подрядных организациях во всех регионах Российской Федерации. Критериями отбора базовых объектов наблюдения являются: полнота охвата организаций по формам собственности, совокупности работ при возведении объектов (т.е. работ, выполняемых как генпод-

рядчиками, так и субподрядчиками), достаточная представительность применяемых при производстве строительно-монтажных работ материалов, деталей и конструкций.

Расчет индексов цен на строительно-монтажные работы осуществляется на базе технологических моделей, разработанных по отраслям экономики и промышленности с учетом региональных особенностей строительства.

Индекс цен на машины и оборудование исчисляется по данным об изменении цен производителей оборудования, используемого в строительстве, а также транспортных и снабженческо-сбытовых расходов.

Индекс цен на прочие капитальные работы и затраты определяется из индексов цен по основным составляющим этих работ (проектно-изыскательским работам, работам по эксплуатационному и глубокому разведочному бурению, а также затратам, связанным с деятельностью застройщика и подрядчика).

Индекс тарифов на услуги связи для юридических лиц характеризует изменение тарифов на услуги связи для бюджетных и коммерческих организаций, оказанные как по свободным тарифам, так и по регулируемым на федеральном уровне.

Наблюдение осуществляется по 13 услугам-представителям, по которым регистрируется тариф, установленный в отчетном периоде.

При расчете сводных индексов агрегирование осуществляется с использованием данных о доходах от услуг связи за предыдущий год.

Индексы тарифов на грузовые перевозки характеризуют изменение за текущий период тарифов на грузовые перевозки, без учета изменения за этот период структуры перевезенных грузов по разнообразным признакам: по виду и размеру отправки груза, скорости доставки, расстоянию перевозки, территории перевозки, типу подвижного состава, степени использования его грузоподъемности и по другим признакам. Сводный индекс тарифов на грузовые перевозки рассчитывается из индексов тарифов на перевозку грузов отдельными видами транспорта (железнодорожным, трубопроводным, морским, внутренним водным, автомобильным, воздушным). По каждому виду транспорта регистрируются тарифы на услуги-представители. За услугу-представитель принимается перевозка одной тонны массового груза определенным видом транспорта на фиксированное расстояние. Обследование тарифов осуществляется в выборочной совокупности транспортных организаций. В качестве весов используются доходы данного вида транспорта от перевозок грузов за базисный период.

25. ВНЕШНЕЭКОНОМИЧЕСКАЯ ДЕЯТЕЛЬНОСТЬ



Внешняя торговля

25.1. Внешняя торговля Республики Бурятия.	333	25.4. Экспорт и импорт услуг	334
25.2. Внешняя торговля Республики Бурятия со странами дальнего зарубежья	333	Методологические пояснения	334
25.3. Внешняя торговля Республики Бурятия со странами СНГ.	334		

ВНЕШНЯЯ ТОРГОВЛЯ

25.1. ВНЕШНЯЯ ТОРГОВЛЯ РЕСПУБЛИКИ БУРЯТИЯ

(в фактически действовавших ценах; миллионов долларов США)

	Экспорт товаров			Импорт товаров		
	2009	2010	2011	2009	2010	2011
Всего	498,4	449,5	731,7	127,8	174,2	192,6
в том числе:						
со странами дальнего зарубежья	447,9	431,6	694,8	50,7	99,6	122,2
со странами СНГ	50,5	17,9	36,9	77,1	74,6	70,4

25.2. ВНЕШНЯЯ ТОРГОВЛЯ РЕСПУБЛИКИ БУРЯТИЯ СО СТРАНАМИ ДАЛЬНОГО ЗАРУБЕЖЬЯ

(в фактически действовавших ценах; млн. долларов США)

	Экспорт			Импорт		
	2009	2010	2011	2009	2010	2011
Всего	447,9	431,6	694,8	50,7	99,6	122,2
Австрия	0,2	0,6	4,1	-	-	2,9
Афганистан	20,6	-	-	-	-	-
Аргентина	-	-	35,4	-	-	-
Бангладеш	0,0	-	-	-	-	-
Бельгия	0,3	-	-	-	-	-
Бразилия	-	-	22,3	-	-	-
Великобритания	0,1	-	-	0,1	0,1	0,0
Венгрия	-	-	-	-	0,1	-
Вьетнам	0,0	-	21,0	0,0	-	-
Германия	0,1	0,8	0,8	1,3	2,5	5,6
Дания	0,1	0,1	-	-	-	-
Египет	7,9	6,7	1,5	0,01	-	-
Иран	43,0	0,8	0,3	-	-	-
Ирландия	-	-	-	-	-	-
Испания	-	-	-	-	-	-
Италия	-	-	-	0,01	-	12,3
Канада	-	-	-	-	2,8	-
Кения	-	38,1	22,5	-	-	-
Кипр	-	-	-	-	-	-
Китай	182,5	266,2	384,3	24,4	63,0	68,9
Корейская народная республика	0,00	-	0,0	2,2	0,2	0,6
Латвия	0,0	-	-	-	-	-
Ливан	-	0,1	0,0	-	-	-
Литва	0,4	-	-	0,01	-	0,0
Малайзия	0,8	1,3	0,5	0,00	-	0,0
Мексика	0,5	-	-	-	-	-
Монголия	40,8	33,5	52,1	15,7	14,7	9,4
Мьянма	0,4	3,1	0,0	-	-	-
Непал	-	-	0,3	-	-	-
Никарагуа	0,2	-	-	-	0,2	-
Нидерланды	-	-	-	0,8	0,2	0,6
Объединенные Арабские Эмираты	145,2	32,5	30,4	0,3	-	-
Пакистан	0,0	17,7	0,2	0,3	0,3	-
Перу	0,1	-	73,0	-	-	-
Польша	-	-	-	0,01	0,4	-
Республика Корея	-	-	-	-	-	-
Сингапур	-	0,2	-	0,01	-	-
Сирийская Арабская Республика	-	-	-	-	-	-
Словакия	-	-	22,9	-	-	-
Соединенное Королевство	0,1	-	-	0,1	-	0,0
США	0,5	-	14,9	0,2	0,7	0,2
Тайвань	-	-	-	-	-	-
Таиланд	-	-	-	-	-	-
Турция	-	-	-	0,00	1,7	7,7
Хорватия	-	-	-	0,04	-	-
Финляндия	-	0,1	-	1,4	0,9	0,0
Франция	0,5	1,3	-	1,1	-	0,0
Швейцария	0,1	-	-	0,01	-	-
Швеция	-	-	-	-	-	0,3
Чехия	1,0	-	-	1,6	4,1	4,0
Эквадор	-	22,4	-	-	-	-
Япония	0,8	0,6	0,9	1,5	1,5	0,0
Другие страны	1,8	5,5	7,3	-	6,2	9,6

25.3. ВНЕШНЯЯ ТОРГОВЛЯ РЕСПУБЛИКИ БУРЯТИЯ СО СТРАНАМИ СНГ

(в фактически действовавших ценах; миллионов долларов США)

	Экспорт			Импорт		
	2009	2010	2011	2009	2010	2011
Всего	50,5	17,9	36,9	77,1	74,6	70,4
Из общего объема по странам:						
Азербайджан	33,8	0,3	0,0	-	-	0,0
Беларусь	0,4	0,2	0,6	14,7	12,7	3,9
Казахстан	8,1	2,0	-	1,4	2,3	-
Кыргызстан	6,5	13,8	2,1	0,1	0,2	-
Молдова	-	0,0	-	-	-	-
Таджикистан	0,5	0,4	0,9	-	-	-
Туркмения	0,0	-	-	-	-	-
Узбекистан	0,8	0,6	32,6	0,0	0,1	0,0
Украина	0,4	0,5	0,6	60,9	59,3	66,5

25.4. ЭКСПОРТ И ИМПОРТ УСЛУГ

(в фактически действовавших ценах, тыс. долларов США)

Годы	Экспорт - всего	в том числе:		Импорт - всего	в том числе:	
		в страны дальнего зарубежья	в страны СНГ		из стран дальнего зарубежья	из стран СНГ
2009	2627,2	2589,2	38,0	61,8	61,8	-
2010	6443,4	6413,6	29,8	136,2	136,2	-
2011	9012,7	8972,8	39,9	930,9	930,9	-

МЕТОДОЛОГИЧЕСКИЕ ПОЯСНЕНИЯ

Внешняя торговля – торговля между странами, состоящая из вывоза (экспорта) и ввоза (импорта) товаров и услуг.

Экспорт - вывоз из страны товаров с таможенной территории Российской Федерации без обязательства об обратном ввозе. Экспорт включает вывоз из страны товаров отечественного производства, а также реэкспорт товаров. К товарам отечественного производства относятся также товары иностранного происхождения, ввезенные в страну и подвергшиеся существенной переработке, изменяющей основные качественные или технические характеристики товаров. К реэкспортным товарам относятся товары, ввезенные в страну, а затем вывезенные за границу без переработки.

Импорт - ввоз товаров на таможенную территорию Российской Федерации без обязательств об обратном вывозе. В импорт включаются ввезенные товары,

предназначенные для потребления в экономике страны, и товары, ввозимые на территорию государства в соответствии с режимом реэкспорта, и товары, закупаемые для отечественных организаций за границей, для потребления на месте.

Внешнеторговый оборот - сумма экспорта и импорта.

Экспорт и импорт услуг. Услуга – полезный результат деятельности, удовлетворяющий определенные потребности, но не воплощающийся в материально-вещественной форме. К основным видам международных услуг относятся: транспортные, туристические услуги (поездки), строительные, услуги связи, финансовые и прочие услуги, не вошедшие в перечисленные.

Сальдо - разница между экспортом и импортом. Положительное сальдо - экспорт превышает импорт, отрицательное сальдо (ставится знак "минус") - импорт превышает экспорт.