

A. 211.

7

Обзоръ
Вологодской губ.
за 1889 г.

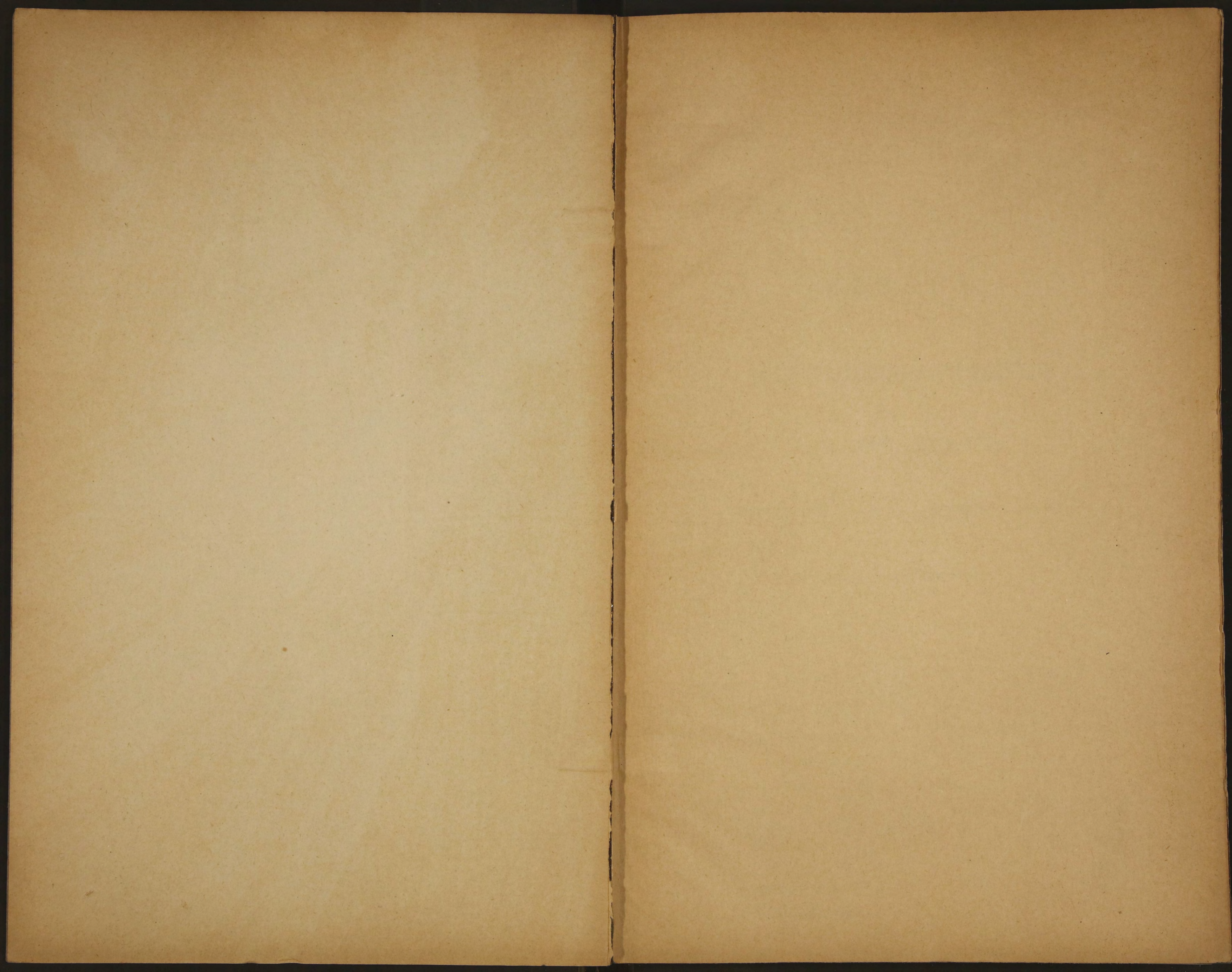

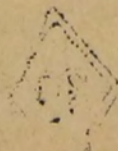

~~№ 282~~
8911

О Б З О Р Ъ

ВОЛОГОДСКОЙ ГУБЕРНИИ

ЗА 1889 ГОДЪ.

ПРИЛОЖЕНИЕ КО ВСЕПОДДАННѢЙШЕМУ ОТЧЕТУ

ВОЛОГОДСКАГО ГУБЕРНАТОРА.

39

Бібліотечна НКФ СССР

R

89853

ОГЛАВЛЕНІЕ.

ОБЗОРЪ ВОЛОГОДСКОЙ ГУБЕРНІИ ЗА 1889 ГОДЪ.

I.

Естественныя и производительныя силы губерніи и экономическая дѣятельность ея населенія.

	Стр.
Земледѣліе	1.
Обеспеченіе народнаго продовольствія	10.
Промыслы городского и сельскаго населенія	16.
Производительность заводская и фабричная	26.
Торговля	33.
Движеніе населенія	35.

II.

Подати и повинности.

Окладные сборы	35.
Губернскіе и уѣздные земскіе сборы	36.
Городскіе доходы и расходы	37.
Выкупные платежи	39.
Акцизные сборы	—
Отправленіе натуральной повинности	40.

III.

Общественное благоустройство и благочиніе

Казенныя и общественныя зданія	42.
Дороги, мосты и перевозки	43.
Почты	44.
Народная нравственность	45.
Расколъ	46.

Арестанты, тюремные замки, исправительный пріютъ несовершеннолѣтнихъ преступниковъ, этапы и ссыльнопоселенцы	47.
Пожары	52.

IV.

Народное здравіе и общественное призрѣніе.

Врачи	53.
Больницы, лѣчебницы, фельдшерская школа и родильный домъ	54.
Эпидеміи и эпизоотіи	56.
Насильственные и случайныя смерти	—
Богадѣльни и пріюты	57.

V.

Народное просвѣщеніе.

Учебныя заведенія	59.
Библіотеки	63.

VI.

Ходъ крестьянскаго дѣла	63.
-----------------------------------	-----

Приложенія.

(Вѣдомости ко всеподданнѣйшему отчету за 1889 годъ).

О посѣвѣ и урожаѣ хлѣба	№ 1.
О фабрикахъ и заводахъ	№ 2.
О движеніи населенія	№ 3.
О поступленіи сборовъ лит. А.	№ 4.
О распредѣленіи недоимокъ лит. Б.	
О доходахъ и расходахъ городовъ	—
Капиталы городовъ	—
О числѣ и родѣ преступленій и объ арестантахъ (двѣ вѣдомости)	№ 5.
О пожарахъ и объ устройствѣ пожарной части въ городахъ (двѣ вѣдомости)	№ 6.
О насильственныхъ и случайныхъ смертяхъ	№ 7.
О числѣ учебныхъ заведеній и учащихся	№ 8.

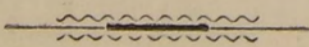

ОБЗОРЪ ВОЛОГОДСКОЙ ГУБЕРНІИ

ЗА 1889 ГОДЪ.

I.

ЕСТЕСТВЕННЫЯ И ПРОИЗВОДИТЕЛЬНЫЯ СИЛЫ ГУБЕРНІИ И ЭКОНОМИЧЕСКАЯ ДѢЯТЕЛЬНОСТЬ ЕЯ НАСЕЛЕНІЯ.

а) Земледѣліе.

Состояніе погоды и отличительные признаки мѣстныхъ климатическихъ явленій, въ неразрывной связи съ которыми находится земледѣльческая производительность губерніи, въ отчетномъ 1889 году были слѣдующіе: продолжительная зима отличалась вообще ровнымъ и однообразнымъ характеромъ; выпавшіе снѣга хотя не были обильны, но за то не замѣчалось ни сильныхъ мятелей, которыя могли-бы обнажать озимые посѣвы, ни несвоевременныхъ оттепелей, почему климатическихъ поврежденій для сихъ посѣвовъ за зимній періодъ не проявлялось; весна въ отчетномъ году наступила сравнительно рано: таяніе снѣговъ началось уже во второй половинѣ марта мѣсяца и, при теплой погодѣ съ перепадающими дождями, шло быстро, такъ что въ началѣ апрѣля повсемѣстно по губерніи поля освободились отъ зимняго покрова; вскрытіе рѣкъ въ юго-западныхъ уѣздахъ послѣдовало въ концѣ марта, а въ средней и сѣверо-восточной полосахъ—въ началѣ апрѣля, причемъ наблюдалось, что разливы рѣкъ были

значительнѣе въ юго-западныхъ, чѣмъ въ сѣверо-восточныхъ уѣздахъ, такъ что, напримѣръ, въ Устьсысольскомъ уѣздѣ большая часть сѣнокосныхъ луговъ не была даже подъ водою; въ началѣ весны до мая погода вполне благопріятствовала начавшимся полевымъ работамъ и посѣву яровыхъ хлѣбовъ, но съ первыхъ чиселъ мая температура быстро понизилась, наступили холода, доходившіе по ночамъ до 6°/о, земля замерзала, а ручьи покрывались льдомъ; такое пониженіе температуры продолжалось до 9 мая, съ этого времени начались сильные жары и бездождіе, простоявшіе до 20 мая; въ концѣ этого мѣсяца температура воздуха опять значительно понизилась, и жары снова уступили мѣсто холодамъ, сопровождавшимся въ уѣздахъ средней и сѣверо-восточной полосѣ губерніи даже выпаденіемъ снѣга, при полномъ отсутствіи дождей; съ перваго до 10 іюня погода стояла по большей части сухая и жаркая, съ изрѣдка перепадающими дождями, съ 10 іюня подулъ порывистый сѣверный вѣтеръ, погода сдѣлалась пасмурною и довольно холодною, къ концу же мѣсяца погода снова сдѣлалась теплою, съ изрѣдка перепадающими дождями, которые шли полосами, такъ что въ одномъ и томъ же уѣздѣ, на малыхъ разстояніяхъ дожди выпадали въ однѣхъ мѣстахъ довольно обильно, а въ другихъ ихъ вовсе не было; начало іюля сопровождалось также дождями, но при значительно пониженной температурѣ, такъ что въ теченіи первыхъ трехъ дней съ 3-го по 5-е число въ уѣздахъ средней и сѣверо-восточной половинѣ губерніи по ночамъ наблюдались даже инеи; съ 9 іюля погода прояснилась, температура повысилась, при этомъ изрѣдка стали выпадать дожди, особенно въ половинѣ мѣсяца, которые къ концу августа и особенно въ сѣверо-восточной половинѣ губерніи усилились на столько, что, напримѣръ, въ Устьсысольскомъ уѣздѣ вода вышла изъ береговъ, затопивъ низменные луговые мѣста.

При такомъ состояніи погоды ростъ хлѣбовъ въ отчетномъ году представлялся въ слѣдующемъ видѣ: озими вышли изъ-подъ снѣга удовлетворительными, за исключеніемъ, конечно, такихъ мѣстъ, которыя еще осенью 1888 года повреждены были слизнемъ или же пострадали отъ вымочекъ, какъ сѣянныя поздно и въ мокрую землю; такіе посѣвы пришлось пересѣять яровымъ.

Въ самомъ началѣ весны озими шли быстро, но, къ сожалѣнію, съ первыхъ же чиселъ мая ростъ ихъ былъ задержанъ сначала холодами, а потомъ засухами, и такъ какъ холода и засухи простояли попеременно почти до половины іюня, то ростъ ржи до этого времени двигался крайне медленно и не равномерно, съ частыми перерывами; результатомъ такого произрастанія явилось то, что до самаго періода выхода ржи на колосья она была вообще очень рѣдка, а стеблемъ — низка и слаба; хотя на-

чавшіеся въ концѣ іюня дожди и оживили растительность, но не могли уже принести существенной пользы, такъ какъ все благотворное вліяніе ихъ отразилось лишь на хорошемъ умолотѣ и полномъ наливѣ зерна при крайне-скудномъ и бѣдномъ въ большинствѣ уѣздовъ нажинѣ; умолотъ ржи былъ на столько хорошъ, что даже въ скудныхъ по урожаю уѣздахъ, по нѣкоторымъ хозяйствамъ, съ суслона ржи въ 13 сноповъ не крупной вязи намолачивалось хлѣба до 1¹/₂ пуда; нажинъ-же въ общемъ по губерніи былъ на столько слабъ, что во многихъ крестьянскихъ хозяйствахъ собранной ржи хватило только на сѣмена или какъ говорятъ о такихъ урожаяхъ—собрано было ржи столько, что достало ее лишь „изъ поля въ поле перенести“; исключеніе въ этомъ отношеніи представляли лишь сѣверо-восточные уѣзды, а именно—Сольвычегодскій, Яренскій и Устьсыольскій,—гдѣ урожай ржи вышелъ удовлетворительнымъ, т.е. отвѣчающимъ нормѣ (самъ 5-й), а мѣстами даже и хорошимъ; причина такого явленія кроется, по всей вѣроятности, въ крайне неравномѣрномъ распредѣленіи дождевой влаги: дожди въ сѣверо-восточной половинѣ губерніи стали перепадать ранѣе и были значительно обильнѣе, чѣмъ въ средней и юго-западной; необходимо замѣтить, что рѣзкая неравномѣрность дождевой влаги, характерная для отчетнаго года, оказывала свое дѣйствіе на различіе урожая не только на большихъ пространствахъ, но даже въ районахъ не далекихъ по разстояніямъ селеній.

Указанное состояніе погоды въ отчетномъ году было также мало благопріятно и для произрастанія яровыхъ хлѣбовъ; по причинѣ наступившихъ съ мая холодовъ, яровые дали всходы рѣдкіе, въ особенности на гористыхъ и открытыхъ мѣстахъ, причемъ всходы эти зачастую оказывались пожелтѣвшими и выпавшими; сравнительно лучшими и болѣе густыми являлись они лишь на низменныхъ или заливныхъ поляхъ; процессъ произрастанія этихъ хлѣбовъ съ начала весны до іюня совершался тоже медленно, съ перерывами, но съ наступленіемъ іюньскихъ дождей ростъ яровыхъ сталъ замѣтно улучшаться; въ общемъ по губерніи урожай этихъ хлѣбовъ вышелъ лучше урожая ржи, и притомъ съ тѣмъ-же результатомъ, который сопровождалъ озимые хлѣба, а именно—урожай яровыхъ оказался въ сѣверо-восточныхъ уѣздахъ выше, чѣмъ въ юго-западныхъ.

По собраннымъ даннымъ отчетнаго года, рожь получилась въ среднемъ выводѣ по уѣздамъ губерніи въ слѣдующемъ видѣ:

По Вологодскому уѣзду	сама	.	.	.	3
— Грязовецкому	—	—	.	.	3 ¹ / ₂
— Кадниковскому	—	—	.	.	4

— Вельскому	—	—	.	.	.	3 ¹ / ₄
— Тотемскому	—	—	.	.	.	3
— Устюгскому	—	—	.	.	.	3 ² / ₃
— Никольскому	—	—	.	.	.	3 ¹ / ₂
— Сольвычегодскому	—	—	.	.	.	5
— Яренскому	—	—	.	.	.	5 ¹ / ₂
— Устьсысольскому	—	—	.	.	.	5
Въ среднемъ по губерніи						3,9

Яровые хлѣба пришли по уѣздамъ въ слѣдующемъ видѣ:

	Овесъ самъ:	Ячмень самъ:	Пшеница сама:		
По Вологодскому уѣзду	. 2 ¹ / ₂	4	2 ¹ / ₂		
— Грязовецкому —	. 3	3 ¹ / ₄	2 ¹ / ₂		
— Кадниковскому —	. 4	3	3		
— Вельскому —	. 4 ¹ / ₄	3 ¹ / ₂	3 ¹ / ₂		
— Тотемскому —	. 3	3 ¹ / ₄	2 ¹ / ₂		
— Устюгскому —	. 3 ³ / ₄	3 ¹ / ₅	3		
— Никольскому —	. 4	3	3		
— Сольвычегодскому	. 4	4 ¹ / ₂	4		
— Яренскому —	. 5	6 ¹ / ₂	6 ¹ / ₂		
— Устьсысольскому —	. 5	6	3		
Въ среднемъ по губерніи			3,8	4	3,3

Сборъ хлѣбовъ подесятинно, съ указаніемъ — сколько четвертей хлѣба среднимъ числомъ родилось на десятинѣ, представляется въ слѣдующемъ видѣ:

	Ржи:	Овса:	Ячменя:	Пшеницы:
По Вологодскому уѣзду	. 3	4 ¹ / ₂	8	4
— Грязовецкому —	. 3 ¹ / ₄	6 ¹ / ₂	6 ¹ / ₂	2 ¹ / ₂
— Кадниковскому —	. 4	8	6	3
— Вельскому —	. 3 ¹ / ₄	5 ³ / ₄	4 ³ / ₄	4 ¹ / ₂
— Тотемскому —	. 3	5	3 ¹ / ₄	3
— Устюгскому —	. 3 ¹ / ₂	6 ¹ / ₄	4 ¹ / ₂	3 ¹ / ₂
— Никольскому —	. 3	6	3 ¹ / ₂	4
— Сольвычегодскому	. 5 ¹ / ₂	6	7 ¹ / ₂	6
— Яренскому —	. 5 ¹ / ₂	10	13	6 ¹ / ₂
— Устьсысольскому —	. 5	10	12	6
Въ среднемъ по губерніи				
	3,9	6,8	6,9	4,3

Этимъ цифровымъ даннымъ вполне отвѣчаютъ и валовыя цифры сбора съ высѣяннаго зерна означенныхъ хлѣбовъ по губерніи, а именно: при посѣвѣ ржи въ 195,274¹/₂ четвертей, яровой пшеницы — 22,271¹/₂, овса — 292,002¹/₂ четв. и ячменя — 96,599 четв., снято въ отчетномъ году ржи — 612,636 четвертей, яровой

пшеницы—68,032¹/₂ четв., овса—842,999 четв. и ячменя—325,685¹/₂ четвертей. Сравнивая вышеприведенныя данныя отчетнаго года съ таковыми-же предшествовавшаго, оказывается, что въ общемъ по губерніи урожай ржи былъ одинаковъ: какъ въ томъ, такъ и въ другомъ году, рожь пришла—сама 3,9, урожай-же овса значительно превысилъ таковой предшествовавшаго года, а именно на 0,5; если считать нормою урожая ржи въ среднемъ по губерніи—сама 5, а овса—самъ 3,5, то выходитъ, что урожай ржи въ отчетномъ году былъ ниже нормы на 1,1, а урожай овса превысилъ норму на 0,3; при такихъ данныхъ, урожай ржи отчетнаго года является неудовлетворительнымъ, а овса, за исключеніемъ Вологодскаго уѣзда, вполне удовлетворительнымъ.

Очевидно, что неудовлетворительный урожай ржи, въ особенности скудный въ уѣздахъ—Вологодскомъ, Тотемскомъ и Вельскомъ, не могъ не предъявить по симъ уѣздамъ мѣстностей, особо пострадавшихъ отъ недорода; такъ, по сообщенію Уѣздныхъ Земскихъ Управъ, недостаточность урожая съ особою силою сказалась по Грязовецкому уѣзду въ 5 волостяхъ—Гаврильцевской, Панфиловской, Семеновской, Огарковской и Ведерковской; въ Вельскомъ—тоже въ 5-ти—Устьвельской, Кулойско-Покровской, Верховской, Шелотской и Верхопуйской; въ Тотемскомъ—въ Кожуховской, Биряковской, Погорѣловской, Устьпеченгской, Калининской, Пятовской, Великовской, Куракинской, Мосѣвской и Леденгской.

Кромѣ сего по многимъ уѣздамъ губерніи хлѣба въ отчетномъ году сильно пострадали отъ градобитій; такъ, по одному Никольскому уѣзду въ 6-ти волостяхъ хлѣба было выбито градомъ на сумму 26,384 руб. 95 коп., по 4-мъ волостямъ Тотемскаго уѣзда убытки отъ сего простираются до 11,900 руб.; всѣ убытки, понесенныя населеніемъ губерніи отъ разныхъ неблагоприятныхъ климатическихъ и мѣстныхъ вліяній, восходятъ до весьма значительной цифры, а именно: по Вологодскому уѣзду—304,442 руб. 70 коп., Грязовецкому—175,919 руб. 50 коп., Кадниковскому—4,122 руб., Вельскому—17,106 руб. 20 коп., Тотемскому—124,115 руб., Устюгскому 14,523 руб. 25 коп., Никольскому—23,951 руб. 25 коп. и Яренскому 20 руб. 15 коп., а всего 664,200 руб. 57 коп., болѣе предшествовавшаго года на 397,720 руб. 59 коп.

Помимо неблагоприятныхъ климатическихъ условій, находящихся внѣ воли человѣка, производительности земледѣлія мѣшаетъ еще и то обстоятельство, что расчистка земли подъ посѣвы или пахоту здѣсь не можетъ идти быстро; фактъ этотъ подтверждается крайне ограниченнымъ, а для сѣверо-восточныхъ уѣздовъ даже ничтожнымъ, процентомъ пахотной земли по отношенію къ

общей площади губерніи; такъ, на всю площадь губерніи въ 36,000,000 десятинъ—пахоты приходится менѣе 900,000 десятинъ, т.е. запашка въ среднемъ по губерніи не составляетъ даже и $\frac{1}{36}$ части всей ея площади; при такихъ данныхъ, въ самыхъ, повидимому, производительныхъ уѣздахъ губерніи—Вологодскомъ, Грязовецкомъ и Кадниковскомъ—на 100 десятинъ площади каждаго уѣзда—пахотной земли приходится всего лишь до 14 десятинъ, а въ 2-хъ сѣверо-восточныхъ уѣздахъ пахота составляетъ всего лишь 0,2 десятины на 100 десятинъ площади; въ остальныхъ-же уѣздахъ губерніи пахота составляетъ 3 десятины на 100 десятинъ площади.

Столь бѣдное количество пашни отнюдь не можетъ обуславливаться непроизводительностью почвы; напротивъ, луговые порѣчныя мѣста даютъ здѣсь не рѣдко весьма обильный и хорошаго качества кормъ для скота, да и самая почва далеко не являетъ собою безплодія пустыни или непроизводительности полюса; конечно, хотя губерніа, по характеру почвы не принадлежа къ черноземной полосѣ, не можетъ давать явленій обильнаго плодородія, тѣмъ не менѣе земледѣліе здѣсь всегда могло-бы вознаграждать земледѣльца прибыльнѣе, если бы трудъ его былъ поставленъ въ болѣе благопріятныя личныя условія; если и теперь, не смотря на не особенно выгодныя почвенныя и климатическія явленія, земледѣліе изстари составляетъ основное, коренное занятіе крестьянства, то очевидно—что слишкомъ бѣдное количество пашни, слишкомъ медленный ростъ ея проистекаютъ не отъ безуспѣшности борьбы человѣка съ природою, не отъ невознагражденности земледѣлія для пахаря, а лежатъ скорѣе въ бытовыхъ условіяхъ правоваго порядка.

Если успѣшность всякаго труда находится въ тѣсной связи съ личнымъ интересомъ производителя, то это условіе имѣетъ несомнѣнное значеніе и для результатовъ земледѣльческой культуры; если земледѣлецъ увѣренъ, что обрабатываемый имъ участокъ земли гарантированъ за нимъ на болѣе или менѣе продолжительное время, если владѣніе или пользованіе этимъ участкомъ на такое-же время зависятъ отъ его личной, а не сторонней воли, то конечно, онъ къ труду и матеріальнымъ затратамъ приложитъ болѣе энергии, чѣмъ при иныхъ условіяхъ; спокойная увѣренность въ правѣ пользованія на продолжительное время своимъ земельнымъ надѣломъ несомнѣнно вызываетъ соответствующее стараніе земледѣльца какъ по увеличенію пашни, такъ и по улучшенію ея производительности.

Между тѣмъ въ силу 6 п. 51 ст. Общаго Положенія общинное пользованіе мірскою землею, передѣлы земель, накидка и

скидка тяголь—отнесены въ вѣдѣніе сельскихъ сходовъ, которые въ силу широкаго и безконтрольнаго права, подъ предлогомъ земельной уравнительности, и допускаютъ передѣлы коренныхъ надѣловъ, вызывая черезъ это въ большинствѣ домохозяевъ вмѣстѣ съ непроизводительными расходами убѣжденіе въ шаткости и непрочности своихъ правъ на землевладѣніе; если-же существуетъ такое убѣжденіе, если земледѣлецъ неувѣренъ въ прочности своего права на обрабатываемый имъ участокъ, то очевидно, что онъ не приложитъ къ своему труду энергіи въ той степени, которая вызвала-бы должный успѣхъ земледѣльческой производительности.

Въ дѣйствительности нерѣдко происходитъ, что передача отобраннаго отъ домохозяина участка другому не только не вызывается стремленіемъ достигнуть черезъ это болѣе равномернаго распредѣленія земли, но, напротивъ, такую передачею даже явно нарушается уже установленная равномерность, ибо земля, подъ вліяніемъ грубыхъ хищническихъ инстинктовъ, подъ вліяніемъ обѣщанія, на примѣръ, сходу нѣсколькихъ ведеръ водки, отбирается нерѣдко отъ двора многосемейнаго и передается малосемейному; помимо этого, на формальномъ основаніи принципа прироста или убыли работниковъ въ семьѣ, при существующихъ порядкахъ нерѣдко случается, что по передѣлу одной и той-же земли въ теченіи одного и того-же года составляется не одинъ разнаго содержанія приговоръ, или же возникшее въ крестьянскихъ учрежденіяхъ какое-либо дѣлопроизводство о неправильности приговора еще не успѣло получить и разрѣшенія, какъ составляется уже новый приговоръ.

Очевидно, что существующій порядокъ владѣнія общинной землею при частыхъ передѣлахъ, поставленныхъ въ зависимость отъ произвола сельскаго схода, нельзя признать нормальнымъ: помимо несомнѣннаго и прямаго вліянія на энергію земледѣльческаго труда, а черезъ это и на производительность этого труда, онъ съ одной стороны поощряетъ тунеядство, давая надежду безпечному крестьянину расширить или улучшить свои потребности на счетъ труда своего собрата, а съ другой—и вообще воспитываетъ въ томъ-же крестьянинѣ низменные хищническіе инстинкты возможной наживы на счетъ того-же собрата, поставленнаго случайно къ сельскому сходу въ отношенія, почему либо менѣе благопріятныя; при такихъ условіяхъ дѣлается совершенно послѣдовательнымъ возникновеніе постоянныхъ ссоръ и сосѣдскихъ распрей изъ-за владѣнія землею, распрей, завершающихся фактами самоуправства или формальными жалобами, дающими въ свою очередь пищу для развитія сутяжничества въ средѣ крестьянскаго населенія.

Столь вредное вліяніе произвола общественной воли сельскихъ сходовъ надъ формами частнаго земельного владѣнія, вліяніе—гибельно дѣйствующее на населеніе какъ въ экономическомъ, такъ и въ нравственномъ отношеніяхъ, не могло не вызывать должнаго вниманія и заботливости со стороны администраціи, и послѣдняя рядомъ необходимыхъ распоряженій и мѣръ по крестьянскимъ учрежденіямъ старалась въ предѣлахъ законности или ограничить по возможности указанный произволъ сельскихъ сходовъ, или упрочить форму частнаго землевладѣнія, поставивъ земельные передѣлы въ зависимость отъ опредѣленныхъ, по крайней мѣрѣ, сроковъ,—но всѣ эти мѣры, стѣсняемыя бытовыми условіями введеннаго правоваго порядка, далеко не достигаютъ тѣхъ нужныхъ и благопріятныхъ результатовъ, которые могли-бы имѣть мѣсто при установленіи новыхъ юридическихъ нормъ въ желаемомъ направленіи. Очевидно, что вышеуказанный, крайне бѣдный процентъ пахотной земли къ общей площади земельныхъ угодій наглядно удостовѣряетъ фактъ отсутствія должнаго трудолюбія по уходу за землею; условія-же для развитія такого трудолюбія въ массѣ населенія при изъясненной неустойчивости и непрочности частнаго земельного владѣнія являются невозможными, почему и измѣненіе этихъ условій, при точномъ урегулированіи въ предѣлахъ 6 пункта 188 ст. Общаго Положенія о крестьянахъ, представляется не отложно желательнымъ.

Если неблагопріятныя условія погоды въ отчетномъ году вызвали неудовлетворительный урожай ржи, то съ не меньшею силою эти условія сказались и на другой отрасли мѣснаго сельскаго хозяйства—льноводствѣ; урожай льна повсемѣстно по губерніи, за исключеніемъ лишь Никольскаго и Сольвычегодскаго уѣздовъ, какъ сѣменемъ, такъ и волокномъ, вышелъ въ отчетномъ году также неудовлетворителенъ, что подтверждается нижеслѣдующими данными высѣяннаго и собраннаго продукта: по Вологодскому уѣзду—при посѣвѣ льна, приблизительно въ 45,000 пуд. сѣмени,—въ большинствѣ селеній не собрано даже и сѣмянъ, а волокно вышло на столько худо и мало, что количество его трудно и вычислить; въ Грязовецкомъ уѣздѣ засѣяно было около 5,000 десятинъ, причемъ высѣяно было сѣмени до 30,000 пуд., снято волокна до 45,000 пуд. и сѣмени до 35,000 пуд.; въ Кадниковскомъ—съ 3,765 десятинъ и съ 19,500 пуд. высѣяннаго сѣмени, снято волокна 22,775 пуд. и сѣмени 27,020 пуд., среднимъ числомъ на пудъ посѣва получилось волокна 1 п. 6 ф. и сѣмени 1 п. 15¹/₄ ф.; въ Вельскомъ—съ 1090 дес. и 9810 пуд. сѣмени—снято волокна 10,481 пуд. и сѣмени 12,000 п., на пудъ посѣва собрано волокна 1 пуд. 3 ф. и сѣмени 1 пуд. 9 ф.; въ Тотемскомъ съ 2,700 дес. и съ 14,500 пуд. снято сѣмени до 21,000 и волокна до 24,000 пуд.; на пудъ посѣва

получено сѣмени 1 п. 15 ф. и волокна 1 п. 26 ф.; въ Устюгскомъ—съ 3,030 дес. и 19,246 пуд. сѣмени—снято волокна до 35,341 пуд. и сѣмени до 39,530 пуд., такимъ образомъ на пудъ посѣва получено волокна 1 п. 34 ф. и сѣмени 2 пуд. 9 ф.; въ Никольскомъ съ 36,696 пуд. высѣяннаго сѣмени, снято сѣмени 79,428 пуд. и волокна 68,788 пуд., изъ чего видно, что среднимъ числомъ получилось на пудъ посѣва около 2 пудъ волокна и сѣмени 2 пуд. 6 фунт.; въ Сольвычегодскомъ—съ 1,964 дес. и 11,784 пуд. сѣмени—снято волокна до 23,568 пуд. и сѣмени до 29,450 пуд., на пудъ посѣва уродилось волокна 2 п. и льнянаго сѣмени, годнаго для посѣва, до 2¹/₂ п.; въ остальныхъ же уѣздахъ ленъ сѣется только для домашняго употребленія.

Что касается до урожая травъ, то таковой хотя былъ также ниже прошлогодняго, такъ какъ травы по случаю долго стоявшей съ весны сухой и холодной погоды были рѣдки и низкорослы, тѣмъ не менѣе въ общемъ по губерніи урожай травъ былъ достаточный и собранное сѣно, благодаря стоявшей во время уборки его ведряной погодѣ, вышло качества хорошаго; цѣны на сѣно по уѣздамъ существовали слѣдующія: въ Вологодскомъ—отъ 10 до 12 коп. за пудъ, Грязовецкомъ—отъ 10 до 15 к., Кадниковскомъ—15 коп., Вельскомъ—луговое 20 коп., полевое и лѣсное отъ 10 до 12 коп., Тотемскомъ—12 коп., Устюгскомъ—15 коп., Никольскомъ—15 коп., Сольвычегодскомъ—отъ 10 до 12 коп., Яренскомъ—25 коп., и Устьсысольскомъ—18 к.; цѣны эти, по сравненіи съ таковыми же 1888 года, разницы почти не представляютъ.

Хотя урожай травъ въ отчетномъ году и былъ достаточенъ, тѣмъ не менѣе, по заявленію всѣхъ Земскихъ Управъ, за исключеніемъ Яренской и Устьсысольской, онъ не вызвалъ повышенія цѣнъ на домашнихъ животныхъ; напротивъ, цѣны на скотъ были очень низки и не мало было случаевъ, при которыхъ скотъ сбывался даже за безцѣнокъ на покрытіе другихъ неотложныхъ расходовъ, вызванныхъ, естественно, плохимъ урожаемъ хлѣба.

Цѣны на рабочія руки по исполненію сельско-хозяйственныхъ работъ существовали слѣдующія: а) на продовольствіи нанимателя платилось годовому работнику—48 руб. 75 коп., годовой работницѣ—26 руб. 37 коп., лѣтнему работнику въ теченіи 6 мѣсяцевъ—33 руб. 27 коп., работницѣ—17 руб. 79 коп., поденщику съ лошадыю—85 коп., безъ лошади—46 коп., поденщицѣ—27 коп.; б) на продовольствіи нанимающагося: годовому работнику—85 руб. 45 коп., лѣтнему работнику въ теченіи 6 мѣсяцевъ—54 руб. 24 коп., поденщику съ лошадыю—1 руб. 11 коп., безъ лошади—60 коп. и поденщицѣ—43 к.

б) Обеспеченіе народнаго продовольствія.

Неудовлетворительные урожаи ржи въ продолженіи двухъ лѣтъ, предшествовавшихъ отчетному году, въ связи съ недородомъ этого хлѣба и въ отчетномъ году, побуждали какъ администрацію, такъ и земскія учрежденія, къ принятію въ 1889 году настойчивыхъ и всестороннихъ мѣръ для наилучшаго обеспеченія нуждъ населенія; съ этою цѣлью для объединенія дѣйствій администраціи и земства, необходимаго въ сложномъ и важномъ дѣлѣ практическаго разрѣшенія продовольственнаго вопроса, по всеѣмъ уѣздамъ губерніи организованы были соединенныя совѣщательныя коммисіи изъ членовъ крестьянскихъ присутствій и уѣздныхъ земскихъ управъ; коммисіи эти, раздѣливъ уѣзды на участки, приняли на себя осмотръ хлѣбныхъ магазиновъ и содержаніе ихъ въ исправности, разслѣдовали требованія о ссудахъ, имѣли надзоръ за правильнымъ отпускомъ хлѣба изъ магазиновъ и потребленіемъ его согласно степени нуждъ и назначенію; вѣдѣнію тѣхъ-же коммисій подлежали мѣры по административному контролю за дѣятельностію земскихъ органовъ, приведеніе въ извѣстность продовольственныхъ средствъ населенія и заблаговременное предупрежденіе острыхъ результатовъ недорода въ особенно нуждающихся мѣстностяхъ. Засимъ, такъ какъ въ неурожайные или мало-урожайные годы искусственное повышеніе цѣнъ на хлѣбныхъ рынкахъ составляетъ всегда одну изъ существенныхъ цѣлей односторонней эгоистической наживы со стороны капиталистовъ-хлѣботорговцевъ, наживы, идущей въ прямой ущербъ нуждающемуся населенію, то для возможнаго ограниченія такого явленія по уѣздамъ—Вологодскому, Кадниковскому и Тотемскому открыты были земскіе хлѣбные склады, сверхъ открытыхъ ранѣе и дѣйствующихъ въ уѣздахъ Сольвычегодскомъ и Яренскомъ; заготовленный въ этихъ складахъ хлѣбъ и распродался изъ нихъ по заготовительной цѣнѣ не только нуждающемуся сельскому, но даже и городскому населенію, а въ нужныхъ-же и точно-удостоверенныхъ случаяхъ изъ этихъ складовъ производились и заимобразныя хлѣбныя ссуды; очевидно, что существованіе такихъ складовъ, при продажѣ изъ нихъ хлѣба по заготовительной цѣнѣ, держало цѣнность на хлѣбные продукты всегда урегулированной, защищая такимъ образомъ истинную стоимость хлѣба отъ хищническихъ и искусственныхъ ея повышеній со стороны капиталистовъ-скупщиковъ; при благихъ результатахъ этой мѣры для нуждъ населенія, не только сельскаго, но и городского нельзя не озабочиваться въ болѣе широкомъ ея развитіи и примѣненіи, особенно въ виду того, что устройство такихъ складовъ вполне отвѣчало-бы призванію земства, какъ учрежденія всесловнаго.

Что касается до активных мѣръ земскихъ учрежденій по непосредственному обезпеченію нуждъ населенія въ отчетномъ году, — то таковыя состояли въ слѣдующемъ:

Губернскимъ Земскимъ Собраніемъ въ засѣданіи 20 января 1889 года, для обезпеченія народнаго продовольствія открытъ былъ Губернской Управѣ кредитъ изъ губернскаго продовольственнаго капитала, въ размѣрѣ 75,000 руб.; изъ этого капитала отпущены въ теченіе 1889 года, до выясненія результатовъ урожая этого года, временныя ссуды крестьянамъ: по Вологодскому уѣзду—828 руб., по Кадниковскому—134 руб. 24 коп., по Никольскому—672 руб. 66 к. и по Тотемскому—14,815 р. 21 коп.; когда же въ концѣ августа мѣсяца сталъ по уѣздамъ уже болѣе выясняться хлѣбный недородъ, то въ предупрежденіе послѣдствій этого явленія, по постановленію чрезвычайнаго Губернскаго Земскаго Собранія отъ 15-го ноября отчетнаго года, испрошена была ссуда изъ общаго по Имперіи продовольственнаго капитала, въ размѣрѣ 200,000 руб.; мѣры уѣздныхъ земствъ по продовольственному вопросу состояли въ обычныхъ позаймствованіяхъ денежныхъ средствъ изъ продовольственныхъ капиталовъ или въ выдачѣ усиленныхъ хлѣбныхъ ссудъ изъ мѣстныхъ запасныхъ магазиновъ; но такъ какъ въ уѣздахъ юго-западной и средней полосъ губерніи недородъ обнаружился въ довольно сильной степени, то для удовлетворенія нуждъ населенія мѣстныхъ средствъ оказалось недостаточно, по сему еще съ осени отчетнаго года нѣкоторыми уѣздными земствами заявлены были требованія о выдачѣ ссудъ на 1890 годъ, а именно: по Вологодскому уѣзду на 65,000 руб., Грязовецкому—на 50,000 руб., Кадниковскому—на 75,000 руб., Никольскому—на 25,000 руб., Устюгскому—на 5,000 руб. и Тотемскому свыше 35,000 руб.; въ частности по уѣздамъ мѣропріятія по обезпеченію нуждъ населенія за отчетный годъ состояли въ слѣдующемъ:

1. По Вологодскому уѣзду: созданное по сему предмету на 16 сентября экстренное мѣстное Земское Собраніе, выслушавъ докладъ Управы, постановило: позаймствовать изъ губернскаго продовольственнаго капитала ссуду въ размѣрѣ 40,000 руб., купить на эти деньги хлѣба и открыть продажу онаго по заготовительнымъ цѣнамъ съ тѣмъ, чтобы урегулировать рыночныя цѣны на хлѣбъ, начавшіяся уже въ это время значительно повышаться; по первому обращенію администраціи, сѣверные хлѣботорговцы—Булычевъ и братья Костровы, отнесясь сочувственно къ нуждамъ населенія, изъявили согласіе уступить 5,000 кулей хорошаго качества муки со скидкой 50 коп. на каждый куль противъ рыночной цѣны; изъ сего количества 4,000 кулей было передано въ вѣдѣніе Вологодскаго и 1,000 кулей—Кадников-

скаго складовъ; такимъ образомъ въ Вологодскомъ уѣздѣ открыта была съ конца октября мѣсяца продажа хлѣба по слѣдующимъ цѣнамъ: мука продавалась кулями въ 9 пудъ вѣса по 7 руб. 90 коп. за куль; мука и рожь пудами—по 90 коп. за пудъ, между тѣмъ какъ рыночныя цѣны въ г. Вологдѣ въ это время дошли до 9 руб. за куль, а пудами—свыше рубля за пудъ; хлѣбъ этотъ изъ земскихъ складовъ, какъ сказано, и распродался не только нуждающемуся сельскому населенію уѣзда, но даже и городскому; естественно, что, при введеніи такихъ мѣръ, населеніе далеко не испытало на себѣ тѣхъ гнетущихъ послѣдствій хлѣбнаго недорода, наличность которыхъ была-бы несомнѣнна при отсутствіи такого рода мѣропріятій; уже одинъ фактъ существованія хлѣбной продажи по заготовительнымъ цѣнамъ невольно сдерживалъ эксплуатаціонныя попытки мѣстныхъ-же капиталистовъ-хлѣботорговцевъ, которые, въ виду пониженія цѣнности хлѣба земскою продажей, вынуждены были и сами понизить свои цѣны до уровня земскихъ; помимо сего Вологодское уѣздное земство исходатайствовало у губернскаго еще 25,000 руб. на покупку хлѣба для выдачи въ ссуду нуждающимся крестьянамъ на трехъ-лѣтній срокъ съ тѣмъ, чтобы при недостаткѣ этой суммы употребить на ссуды сколько потребуется изъ отпущенныхъ ранѣе 40,000 руб., на что и воспослѣдовало со стороны губернскаго земства согласіе; затѣмъ рѣшено было также купить для выдачи въ ссуду на обѣмненіе полей овса до 15,000 пуд.

2. По Грязовецкому уѣзду: мѣры мѣстнаго земства по продовольственному дѣлу въ отчетномъ году состояли въ томъ, что постановленіями отъ 20 и 30-го октября рѣшено было произвести, подъ гарантію земства, заемъ изъ губернскаго продовольственнаго капитала, а при недостаточности такового и изъ общаго по Имперіи продовольственнаго капитала, въ суммѣ 50,000 руб. и, закупивъ хлѣбъ на эти деньги, выдать его нуждающимся крестьянамъ съ разсрочкою платежа денегъ въ теченіе трехъ лѣтъ, начиная съ 1890 года; засимъ чрезвычайное-же земское собраніе, уже по постановленію 14-го февраля 1890 года, разрѣшило произвести еще дополнительный заемъ изъ общаго по Имперіи продовольственнаго капитала въ размѣрѣ 5,000 руб., изъ которыхъ 2,000 руб. употребить на покупку ржи для продажи оной изъ земскаго склада по заготовительной цѣнѣ, а на остальныя 3,000 руб. купить овса для продажи по таковой-же цѣнѣ крестьянамъ на обѣмненіе ихъ полей въ предстоящую весну.

3. По Кадниковскому уѣзду: земское собраніе очередной

сессіи отчетнаго года признало нужнымъ: 1) испросить у Губернскаго Земскаго Собранія объ открытіи кредита до 40,000 руб., а въ случаѣ надобности—до 75,000 руб. и 2) приобрести на первое время хлѣба до 10,000 пуд., учредивъ складъ его въ г. Кадниковѣ; постановленіе это приведено въ исполненіе и закупка хлѣба произведена на суммы, отпущенныя Губернскою Земскою Управою изъ продовольственнаго капитала.

4. По Вельскому уѣзду: въ Вельскомъ уѣздѣ урожай ржи хотя и былъ очень плохъ, но, по свѣдѣніямъ управы, мѣстнымъ земствомъ никакихъ особыхъ мѣръ по обезпеченію народнаго продовольствія не предпринималось, такъ какъ, при весьма удовлетворительномъ урожаѣ въ этомъ уѣздѣ овса, крестьяне не нуждались въ ссудахъ, засѣвъ же озимыхъ и яровыхъ полей произведенъ былъ при помощи позаимствованныхъ ссудъ изъ запасныхъ магазиновъ.

5. Тотемскою Уѣздною Земскою Управою произведенъ былъ заемъ изъ губернскаго продовольственнаго капитала, въ количествѣ 16,997 руб. 50¹/₂ коп., на каковую сумму и заготовлено Управою ржи 7,988 пуд. 32 фун., овса 12,212 пуд. 24 фун. и ячменя 2,901 пуд. 15 фун.; все это количество хлѣба выдано въ ссуду крестьянамъ разныхъ волостей съ уплатою въ сроки отъ 2 до 3 лѣтъ по равной части ежегодно; сверхъ того выдано хлѣбныхъ ссудъ крестьянамъ разныхъ волостей на средства изъ мѣстнаго продовольственнаго и общественнаго капиталовъ, въ количествѣ 3,379 руб. 25 коп. съ срочною-же уплатою.

6. По Устюгскому уѣзду въ отчетномъ году роздано было уѣзднымъ земствомъ нуждающемуся населенію изъ мѣстныхъ запасныхъ магазиновъ хлѣба—озимаго до 2,350 четвертей, яроваго до 3,940 четв. и заготовлено 3,267 четв. ржаной муки на 2,468 руб. 40 коп., взятыхъ изъ мѣстнаго-же продовольственнаго капитала; за принятіемъ этихъ мѣръ, нужда въ продовольственномъ обезпеченіи населенія хотя и миновала, тѣмъ не менѣе, въ виду общаго по уѣзду недорода, земское собраніе очередной сессіи 1889 года нашло нужнымъ дать полномочіе управѣ исходатайствовать на 1890 годъ до 5,000 руб. изъ губернскаго продовольственнаго капитала на предметъ оказанія пособій тѣмъ обществамъ или селеніямъ, кои не имѣютъ своихъ капиталовъ или запасы коихъ находятся въ положеніи неудовлетворительномъ.

7. Въ Никольскомъ уѣздѣ за отчетный годъ ощущался лишь недостатокъ въ сѣменахъ, каковой и восполнялся выдачами изъ сельскихъ запасныхъ магазиновъ, изъ коихъ въ отчетномъ

году произведено въ выдачу озимаго хлѣба 528 четв. и яроваго 1,034 четв.; выдача же ссуды изъ губернскаго продовольственнаго капитала, въ размѣрѣ 672 руб. 66 коп. произведена была крестьянамъ одной только деревни Верховина Кемской волости, пострадавшимъ отъ градобоя въ 1888 году.

По остальнымъ тремъ сѣверо-восточнымъ уѣздамъ губерніи — Сольвычегодскому, Яренскому и Устьсысольскому — никакихъ особыхъ мѣръ по обезпеченію народнаго продовольствія не производилось.

Всѣ вышеизъясненныя административно-земскія мѣропріятія по обезпеченію нуждъ населенія отъ недорода несомнѣнно много способствовали смягченію острыхъ послѣдствій этого явленія: въ большинствѣ мѣстностей губерніи поля были обсеменены во время, мѣры-же по урегулированію цѣнъ на хлѣбъ не давали послѣднимъ подняться до той степени, которая была-бы ощутительна для нуждающагося населенія.

Что касается до состоянія въ отчетномъ году хлѣбныхъ запасныхъ магазиновъ и продовольственныхъ капиталовъ, то состояніе это является слѣдующимъ:

Хлѣбныхъ запасныхъ магазиновъ въ отчетномъ году было 1614, изъ числа ихъ приходится на уѣзды:

Вологодскій	470	магазиновъ.
Грязовецкій	201	»
Кадниковскій	501	»
Вельскій	97	»
Тотемскій	72	»
Устюгскій	75	»
Никольскій	72	»
Сольвычегодскій	65	»
Яренскій	26	»
Устьсысольскій	35	»

Въ означенныхъ магазинахъ въ отчетномъ году находилось на лицо хлѣба по уѣздамъ:

	Озимаго:	Яроваго:
	въ четвертяхъ:	
Вологодскому	32,477	20,435
Грязовецкому	16,207	10,911
Кадниковскому	12,595	14,023
Вельскому	10,812	27,052
Тотемскому	2,408	6,639
Устюгскому	7,014	11,368
Никольскому	9,671	19,093

Сольвычегодскому	7,699	8,031
Яренскому	3,475	3,891
Устьсысольскому	9,119	8,069
Итого	111,477	129,512

Въ ссудахъ и недоимкахъ хлѣба всего по губерніи состояло:
 озимаго 331,331 четверть.
 и яроваго 170,433 четверти.

Изъ сравненія вышеприведенныхъ цифровыхъ данныхъ отчетнаго года съ таковыми-же предшествовавшаго нельзя не заключить, что факты продолжительныхъ хлѣбныхъ недородовъ ржи не могли не поколебать запасныхъ продовольственныхъ средствъ населенія; такъ и въ отчетномъ году наличность ржи въ запасныхъ магазинахъ по сравненію съ предшествовавшимъ годомъ уменьшилась на 25,659 четвертей, ссуды возрасли на 22,579 четв., недоимки увеличились на 19,698 четв.; значительно меньшее колебаніе представляетъ яровой хлѣбъ, наличность котораго уменьшилась противъ предшествовавшаго года всего лишь на 5,919 четв., ссуды возрасли на 4,971 четв., недоимки увеличились на 6,041 четв.

Возвратъ ссудъ и пополненіе хлѣбныхъ недоимокъ, по отзывамъ земскихъ управъ, производились крайне не успѣшно, по причинѣ общаго экономическаго обѣднѣнія народонаселенія отъ плохаго урожая ржи за послѣдніе три года; нѣкоторое исключеніе въ этомъ отношеніи представляютъ лишь три сѣверовосточныхъ уѣзда—Сольвычегодскій, Яренскій и Устьсысольскій, гдѣ наблюдалось болѣе успѣшное пополненіе хлѣбныхъ долговъ въ магазины.

Состояніе общественныхъ продовольственныхъ капиталовъ представляется въ слѣдующемъ видѣ: въ распоряженіи Вологодскаго губернскаго земства состояло губернскаго продовольственнаго капитала наличными деньгами 118,330 руб. 14¹/₄ коп. и серіями 33,000 руб., въ ссудахъ за крестьянами 112,527 руб. 50 коп., всего 263,867 руб. 64¹/₄ коп., менѣе предшествовавшаго года на 2,609 руб. 57¹/₂ коп.; сверхъ сего капитала того-же назначенія, принадлежащаго разнымъ обществамъ и словіямъ, по городамъ и уѣздамъ состояло: по гор. Вологдѣ 2,309 руб. 46 коп., по г. Кадникову и Кадниковскому уѣзду 12,401 руб. 7 коп.; по г. Вельску, Верховажскому посаду и Вельскому уѣзду 11,460 руб. 56¹/₂ коп., по г. Тотмѣ и Тотемскому уѣзду 53,794 руб. 10¹/₄ коп.; по г.г. Устюгу, Лальску и Устюгскому уѣзду 67,787 руб. 25³/₄ коп., по г. Никольску и Никольскому уѣзду 29,906 руб. 92 коп.; по г.г. Сольвычегодску, Красноборску и Сольвычегодскому уѣзду 32,147

руб. 89 коп., по Яренску 200 руб. 23 коп. и по Устьсысольскому уѣзду 37,659 руб. $\frac{3}{4}$ коп., всего по городамъ и уѣздамъ—247,666 руб. 49 $\frac{1}{4}$ коп.

в) Промыслы городского и сельскаго населенія губерніи.

Промысловая дѣятельность по городамъ губерніи, за исключеніемъ Вологды и Устюга, мало развита и по прежнему ограничивается тѣми необходимыми ремеслами и мастерствами, которыя имѣютъ примѣненіе въ несложномъ городскомъ бытѣ; въ этой дѣятельности въ отчетномъ году, по сравненіи съ предшествовавшимъ, выдающихся измѣненій не происходило.

Въ другихъ условіяхъ находится промысловая дѣятельность сельскаго населенія: хотя земледѣліе и составляетъ основное занятіе мѣстнаго крестьянства, но почвенныя и климатическія условія, въ связи съ примитивными еще способами сельско-хозяйственной культуры, не даютъ возможности этому занятію исключительно и прибыльно вознаграждать трудъ земледѣльца; естественно по этому, что мѣстное крестьянство еще изстари вынуждено было обратиться къ пріисканію добавочныхъ средствъ существованія. Пользуясь обиліемъ натуральныхъ богатствъ края, а частію и благодаря своей личной предприимчивости, мѣстное крестьянское населеніе въ разнообразной промышленной дѣятельности всегда находило и находить не только значительное подспорье къ маловознаграждаемому земледѣльческому труду, но и постоянный, такъ сказать, бытовой источникъ дополнительныхъ заработковъ для безбѣднаго существованія.

Въ отчетномъ году, по особому распоряженію губернскаго начальства отъ 20 марта, чрезъ посредство уѣздныхъ учрежденій по крестьянскимъ дѣламъ и чиновъ полиціи произведено было по всѣмъ уѣздамъ губерніи особое обслѣдованіе какъ промысловой дѣятельности крестьянскаго населенія, такъ и получаемыхъ отъ этой дѣятельности заработковъ; въ виду важнаго значенія этого обслѣдованія для настоящаго обзора, необходимо отмѣтить слѣдующее: до операціи, вызванной распоряженіемъ губернскаго начальства 20 марта отчетнаго года, свѣдѣнія о состояніи промысловой дѣятельности по уѣздамъ губерніи получались исключительно отъ уѣздныхъ земскихъ управъ и отличались всегда крайнею сжатостію или неточностію; цифровыя данныя въ этихъ свѣдѣніяхъ по однимъ уѣздамъ или промысламъ показывались, по другимъ—нѣтъ; критерія для провѣрки или сравненія управскихъ свѣдѣній не существовало; очевидно, что получаемыя при такихъ условіяхъ итоги или цифры имѣли скорѣе формальное значеніе, съ содержаніемъ лишь предположительнаго харак-

тера; при полученіи-же и сводкѣ результатовъ операціи 20-го марта, явилась возможность провѣрки и дополненія управскихъ свѣдѣній и такъ какъ, при окончательной статистической обработкѣ свѣдѣній, брался всегда минимумъ заработной промысловой платы, то въ результатѣ удалось получить по уѣздамъ губерніи минимальные итоги этой платы—итоги, хотя и неотвѣчающіе точно дѣйствительности, но съ вѣроятнымъ, а не предположительнымъ характеромъ; очевидно, что полученные такимъ путемъ цифры даютъ хотя нѣкоторый базисъ для соображеній и выводовъ: лучше-же имѣть представленіе хотя о вѣроятномъ минимумѣ какой-либо величины, чѣмъ не имѣть никакого или принимать данныя лишь предположительнаго характера; отсюда ясно, что обследованіе 20 марта хотя и далеко отъ точности специальныхъ статистическихъ работъ, тѣмъ не менѣе свѣдѣнія, полученные черезъ него весьма цѣнны, такъ какъ даютъ возможность составить хотя приблизительное представленіе о значеніи промысловыхъ заработковъ для нуждъ населенія; помимо сего, свѣдѣнія эти, по крайней мѣрѣ въ общихъ валовыхъ итогахъ по минимальному промысловому заработку уѣздовъ губерніи, будучи близки къ дѣйствительности, достаточно удостовѣряютъ съ одной стороны высказанную мысль о значительности промысловой дѣятельности по губерніи, а съ другой—даютъ возможность точно установить предположеніе, что факты хлѣбныхъ недородовъ или плохихъ урожаевъ въ средѣ населенія губерніи значительно парализуются заработками отъ промысловой дѣятельности, почему и не могутъ имѣть тѣхъ острыхъ послѣдствій, которыми несомнѣнно сопровождались-бы при слабомъ развитіи этого рода дѣятельности.

На основаніи этихъ данныхъ, равно какъ и свѣдѣній, полученныхъ отъ уѣздныхъ земскихъ управъ, промысловая дѣятельность крестьянскаго населенія губерніи за отчетный годъ по уѣздамъ представляется въ слѣдующемъ видѣ:

1. По *Вологодскому* уѣзду: Выдающимися промыслами этого уѣзда являются: а) земляныя работы, практикуемыя по преимуществу населеніемъ Березниковской, Нефедовской и Новленской волостей; на земляныя работы по уѣзду всего уходитъ до 3,500 человекъ съ заработкомъ въ 150,000 руб. с.; б) кружевной промыселъ, развитый въ средѣ женскаго населенія уѣзда, по преимуществу въ волостяхъ—Кубенской, Несвойской и Семеновской, при чемъ высшій заработокъ кружевницы доходитъ до 30 р. с. въ зиму; валовой доходъ отъ этого промысла по уѣзду простирается до 105,000 р. с.; в) плотничество, развитое главнымъ образомъ въ волостяхъ—Архангельской и Боровецкой, приноситъ заработка по уѣзду до 90,000 р. с., число отходчиковъ

по этому промыслу доходить до 1,100 человекъ; г) печекладный промыселъ, практикуемый почти исключительно населеніемъ Семеновской волости, гдѣ до 350 человекъ зарабатываютъ до 20,000 р. с. въ годъ; д) рыболовство даетъ населенію уѣзда до 20,000 р. с. заработка, развито главнымъ образомъ въ Борисовской волости; е) сапожный промыселъ съ заработкомъ по уѣзду въ 15,000 р. с., развитъ по преимуществу въ Архангельской волости; ж) заработки отъ лѣснаго промысла по уѣзду простираются до 10,000 р. с.; развитъ этотъ промыселъ по преимуществу въ средѣ населенія Попадьянской волости; з) валяльный промыселъ, практикуемый по преимуществу въ средѣ населенія Марьинской и Архангельской волостей, даетъ заработка до 7,000 р. с.; и) кузнечно-слесарный, какъ подѣлочный для крестьянскаго обихода, распространенъ равномерно почти по всѣмъ волостямъ уѣзда; заработокъ отъ него по уѣзду доходитъ до 10,000 р. с., и і) бондарный промыселъ, распространенный главнымъ образомъ въ волостяхъ Братковской и Ломтевской, даетъ заработка по уѣзду до 5,000 р. с.; остальные промыслы, не менѣе разнообразны по характеру, но съ меньшими цифрами производительности, принадлежатъ къ подѣлочному крестьянскому труду для сельскаго обихода и развиты болѣе или менѣе равномерно по всѣмъ волостямъ уѣзда.

На основаніи вышеприведенныхъ данныхъ, общая сумма промысловаго заработка по всему уѣзду въ отчетномъ году простиралась приблизительно до 500,000 р. с.

2. По *Грязовецкому* уѣзду: Мѣстные промыслы этого уѣзда носятъ по преимуществу лишь дополнительный къ земледѣльческой производительности характеръ, почему и отличаются значительно меньшею самостоятельностью, чѣмъ въ Вологодскомъ; наиболѣе производительными по этимъ промысламъ являются волости: Раменская съ заработкомъ до 10,000 р. с. и Жерновковская—съ заработкомъ въ 9,000 р. с.; наиболѣе развиты здѣсь отхожіе промыслы, имѣющіе, какъ извѣстно, особый характеръ: большинство отходчиковъ направляется въ Петербургъ, Москву, Ригу, Ярославль и Вологду,—гдѣ часть прививается къ торговлѣ, въ качествѣ приказчиковъ, часть расходится по трактирамъ, въ качествѣ половыхъ, и часть поступаетъ въ услуженіе къ частнымъ лицамъ; не мало отходчиковъ направляется въ качествѣ рабочихъ на фабрики и заводы, часть поступаетъ въ полевые работники и пастухи. Заработки Грязовецкаго отходчика—крайне разнообразны и, начиная отъ платы 10 р. въ годъ, восходятъ до 600 руб. и болѣе; при такихъ рѣзкихъ крайностяхъ годовой заработной платы, трудно установить даже приблизительно валовой доходъ по отхожимъ промысламъ уѣзда,

почему приходится остановиться лишь на средней минимальной нормѣ средняго-же отходчика губерніи, а именно 15 руб. заработка; такъ какъ число отходчиковъ въ отчетномъ году по Грязовецкому уѣзду простиралось до 5,000 человѣкъ, то, при указанной нормѣ, заработокъ ихъ можетъ быть положенъ въ 75,000 р. с.; если къ этой цифрѣ придать 40,000 р. с., получаемыхъ отъ мѣстныхъ промысловъ, то общій итогъ промышленной дѣятельности по уѣзду опредѣлится въ 115,000 р. с.; цифра эта, какъ изъяснено, минимальная, дѣйствительная-же доходность не сомнѣнно значительно превышаетъ ее.

3. По *Кадниковскому* уѣзду: Промысловая дѣятельность населенія этого уѣзда, представляя бойкое и весьма оживленное развитіе, по результатамъ значительно превосходитъ таковую-же дѣятельность Вологодскаго уѣзда; такъ, одно плотничество и земляныя работы въ районѣ волостей лишь 1-го участка уѣзда даютъ населенію заработка до 250,000 р. с., при чемъ плотничный и валяльнй промыслы, перемежающіеся и взаимно дополнительные—даютъ населенію одной Грибцовской волости заработка до 50,000 р. с. каждый; изъ мѣстныхъ промысловъ—сапожный въ районѣ волостей одного 1 участка уѣзда даетъ населенію заработка до 38,000 р. с. въ годъ, роговой—до 37,000 р. с., плотничный и приготовленіе деревянной посуды до 20,000 р. с., гончарный до 6,000 р. с.; при такихъ сравнительно точныхъ данныхъ лишь по одному участку уѣзда, если валовую цифру промышленнаго заработка по этому участку въ 500,000 р. с. признать достаточно стойкою, то дѣлается возможнымъ предположеніе, что общая промышленная производительность уѣзда восходитъ примѣрно до 800,000 р. с.

4. По *Вельскому* уѣзду: Въ этомъ уѣздѣ самостоятельными и экономически-цѣнными для благосостоянія населенія являются: смолокурение, дегтекурение и скипидаро-пековареніе, засимъ слѣдуютъ звѣроловство и птицеводство; заработка отъ первыхъ населеніемъ въ отчетномъ году получено до 30,000 р. с., отъ вторыхъ до 7,000 р. с.; прочіе виды мѣстныхъ промысловъ и ремеслъ, являясь лишь дополнительными къ земледѣльческой производительности, даютъ населенію заработка до 70,000 р. с.; число отходчиковъ простиралось до 5,000 человѣкъ съ приблизительно-минимальнымъ заработкомъ въ 75,000 р. с.; общій валовой заработокъ по уѣзду опредѣляется въ 180,000 р. с.

5. По *Тотемскому* уѣзду: Основнымъ промысломъ здѣсь являются—рубка, вывозка и сплавъ лѣса и дровъ; промысломъ этимъ занято въ уѣздѣ до 2,000 рабочихъ, преимущественно изъ волостей Кожуховской и Никольской; заработокъ отъ этого

промысла въ отчетномъ году простирался до 30,000 р. с.; засимъ отъ дегтекурения выручено до 20,000 р. с., отъ плотничества до 7,000 р. с., отъ кузнечнаго промысла—6,500 р. с., сапожно-башмачнаго—5,000 р. с., валяльнаго—4000 р. с., лѣсопильнаго—3,500 р. с.; число отходчиковъ, по преимуществу изъ крестьянъ Спасской волости, простиралось въ отчетномъ году до 3,000 человекъ съ среднимъ заработкомъ въ 45,000 р. с.; приблизительный доходъ промысловой дѣятельности по уѣзду въ отчетномъ году простирался до 130,000 р. с.

6. По *Велико-Устюгскому* уѣзду: Изъ мѣстныхъ промысловъ, имѣющихъ экономическое значеніе для населенія, является прежде всего лѣсной, а именно—заготовка сортовыхъ бревенъ для заграничнаго отпуска; отъ промысла этого въ отчетномъ году выручено до 25,000 р. с.; засимъ населеніе уѣзда, особенно въ волостяхъ—Трегубовской, Нестеферовской, Цѣляковской, Страдной, Удимской и Шемогодской, пріобрѣтаетъ значительные заработки отъ кустарной промышленности, развитой по этому уѣзду въ самыхъ разнообразныхъ формахъ; заработокъ устюгскихъ кустарей въ отчетномъ году доходилъ до 20,000 р. с.; засимъ по суммѣ производительности являются нижеслѣдующіе мѣстные промыслы съ дополнительнымъ - же къ земледѣльческой производительности характеромъ: обдѣлка льна и щетины съ заработкомъ въ 9,000 р. с., плотничество и звѣринные промыслы съ заработкомъ въ 8,000 р. с. и занятія на двухъ мѣстныхъ фабрикахъ—льно-прядильной и бумажной—съ заработкомъ въ 7,000 р. с.; число отходчиковъ въ отчетномъ году простиралось до 3,000 человекъ съ заработкомъ до 60,000 р. с.; между отхожими промыслами главнѣйшимъ является извозный и сплавъ судовъ изъ Вологды къ Архангельскому порту въ навигаціонное время; изъ сихъ данныхъ видно, что приблизительный, несомнѣнно низшій дѣйствительнаго, валовой доходъ промысловой дѣятельности уѣзда можно опредѣлить въ 130,000 р. с.

7. По *Никольскому* уѣзду: Главнымъ промысломъ населенія уѣзда—по преимуществу изъ волостей Кемской и Березниковской—является лѣсной, состоящій въ сплавѣ лѣса по р. Унжѣ къ по-волжскимъ городамъ; заработокъ отъ этого промысла даетъ населенію до 30,000 р. с.; засимъ слѣдуютъ—звѣроловство и птицеловство—по волостямъ Аргуновской, Подболотной, Павинской и Байдаровской—съ заработкомъ въ 2,000 р. с.; прочіе промыслы, какъ-то—извозъ, сплавъ хлѣбныхъ грузовъ къ Архангельскому порту, засимъ общіе крестьянскіе—плотничество, кузнечный и горшечный промыслы—въ уѣздѣ очень ограничены; валовой доходъ промысловаго заработка по уѣзду можно принять въ 75,000 р. с.

8. По *Сольвычегодскому* уѣзду: Болѣе прибыльными для нуждъ населенія въ этомъ уѣздѣ являются отхожіе промыслы, а именно—заработки на пристаняхъ для сплава судовъ и барокъ съ грузомъ къ Архангельскому порту, засимъ заготовка и сплавъ лѣса къ заграничному отпуску, извозъ и наемъ въ услуженіе на разныя работы; общій валовой доходъ отъ этихъ промысловъ простирается до 80,000 р. с.; засимъ слѣдуютъ охотничьи промыслы съ заработкомъ въ 20,000 р. с., смолокуреніе и дегтекуреніе, дающіе до 12,000 р. с. и мѣстный лѣсной промыселъ съ заработкомъ въ 10,000 р. с.; общую цѣнность промысловой дѣятельности по уѣзду можно считать въ 150,000 р. с.

9. По *Яренскому* уѣзду: Самыми прибыльными для населенія являются здѣсь мѣстные охотничьи промыслы—звѣроловство и птицеловство и засимъ рыболовство; промыслами этими въ значительной степени обезпечивается не только продовольствіе жителей, но даже и уплата денежныхъ повинностей; продукты этихъ промысловъ продаются мѣстнымъ или иногороднымъ торговцамъ для Московскаго и Петербургскаго рынковъ; выручку отъ нихъ можно полагать для населенія уѣзда въ 60,000 р. с.; засимъ слѣдуютъ отхожіе промыслы, по преимуществу для найма въ услуженіе и для заработковъ у частныхъ лицъ и обществъ; отходчики—изъ волостей Ленской, Сереговской и Готовской—направляются въ С.-Петербургъ, равно какъ и въ губерніи—Вятскую, Пермскую и даже въ Сибирскіе края; отхожіе промыслы этого уѣзда, по сравненію съ другими уѣздами губерніи, отличаются значительною прибыльностью для населенія: такъ въ отчетномъ году, при умѣренномъ числѣ отходчиковъ—всего до 1,300 человѣкъ—ими выручено до 40,000 р. с., что даетъ до 30 р. с. на человѣка; изъ мѣстныхъ промысловъ наиболѣе выгодными являются: распиловка и заготовка лѣса для Сереговскаго завода и заграничнаго отпуски, равно какъ и заработки на мѣстномъ-же Сереговскомъ заводѣ; выручка отъ этихъ промысловъ для населенія уѣзда простирается до 35,000 р. с.; приблизительную цѣнность всей промысловой дѣятельности по уѣзду можно считать въ 150,000 р. с.

10. По *Устьсысольскому* уѣзду: Благодаря своеобразнымъ условіямъ природы въ этомъ уѣздѣ, а именно—лѣсистому характеру мѣстности и соединенному съ симъ обилію звѣря и птицы, равно какъ благодаря желѣзодѣлательной и брусоточильной производительности,—Устьсысольскій уѣздъ представляет не малое развитіе промысловой дѣятельности въ средѣ мѣстнаго крестьянства; такъ, въ отчетномъ году одни охотничьи промыслы за звѣремъ, птицею и рыболовство дали населенію заработка до 63,000 р. с.; плотничество и брусо-точильныя работы даютъ

населенію до 25,000 р. с.; заготовка сортового лѣса для заграничнаго отпуска, заготовка и доставка дровъ, угля и руды на мѣстные чугуно-литейные и желѣзо-дѣлательные заводы приносятъ до 20,000 р. с.; засимъ постройка судовъ, работы на заводахъ и извозный промыселъ по доставкѣ кладей даютъ заработка до 25,000 р. с.; помимо этого отъ отхожихъ промысловъ на горные заводы Пермской губерніи и на разнаго рода ремесла и мастерства населеніемъ выручается до 100,000 р. с., при такихъ данныхъ, промысловая дѣятельность всего населенія уѣзда простирается приблизительно до 250,000 р. с.

Изъ изложенныхъ данныхъ слѣдуетъ, что уѣзды губерніи по промысловой производительности идутъ въ слѣдующей градациі:

1. Кадниковскій съ заработкомъ до	800,000	руб. с.
2. Вологодскій „ „ до	500,000	„
3. Устьысольскій „ „ до	250,000	„
4. Вельскій „ „ до	180,000	„
5. Сольвычегодскій „ „ до	150,000	„
6. Яренскій „ „ до	150,000	„
7. Велико - Устюгскій „ „ до	130,000	„
8. Тотемскій „ „ до	130,000	„
9. Грязовецкій „ „ до	115,000	„
10. Никольскій „ „ до	75,000	„

Итого въ общемъ до 2.500,000 руб. с.

Цифра эта—2.500,000 р. с.—какъ уже изъяснено, представляетъ лишь вѣроятный заработокъ отъ промысловой производительности и притомъ въ минимальномъ размѣрѣ, дѣйствительная же величина промысловаго заработка по губерніи значительно превышаетъ эту цифру; но и при этихъ данныхъ если предположить, что взрослое крестьянское рабочее населеніе губерніи мужескаго пола составляетъ лишь $\frac{1}{4}$ всего населенія, то минимальный заработокъ на каждую душу будетъ давать до 10 руб. въ годъ; предполагая, что минимальная величина въ два раза меньше дѣйствительной, можно допустить, что средній промысловый заработокъ по губерніи опредѣляется въ 20 р. с. на человѣка.

Переходя теперь къ состоянію въ отчетномъ году кустарной промышленности губерніи, слѣдуетъ сказать, что мѣры по развитію этой промышленности по прежнему сосредоточиваются въ вѣдѣніи Губернскаго Кустарнаго Комитета, а закупка и сбытъ кустарныхъ издѣлій производятся черезъ Вологодскую постоянную торгово-промышленную выставку; полезная для населенія губерніи дѣятельность этихъ еще новыхъ учрежденій, вступая съ отчетнымъ годомъ въ третій уже годъ своего существованія, заявила себя и въ этомъ году по прежнему-же плодотворными

результатами. Какъ извѣстно, воздѣйствию Комитета подлежатъ выдающіеся изъ кустарныхъ промысловъ губерніи, а именно, — кружевной, черепахово-роговой, берестяные — великоустюгскаго и домшинскаго типовъ и корешковый; по всѣмъ этимъ промысламъ постоянныя и основныя цѣли Кустарнаго Комитета, а именно: 1) посильное высвобожденіе нуждающихся кустарей отъ всякаго рода неблагопріятныхъ случайностей, 2) урегулированіе цѣнъ на издѣлія, 3) установленіе сбыта и распространенія издѣлій, и 4) мѣры къ усовершенствованію техники кустарной производительности, — всѣ эти основныя цѣли и въ отчетномъ году проводимы были Комитетомъ съ надлежащею правильностію; такъ, послѣднимъ отчетомъ Комитета за 1889 г. удостовѣрено:

а) По кружевному промыслу: 1) заработная плата кустарокъ-кружевницъ, а вмѣстѣ и число производительницъ, съ открытія дѣйствій Комитета значительно возросли; 2) мѣстные торговцы и скупщики обращаютъ все большее и большее вниманіе на качество продаваемаго кружева, при чемъ рыночная цѣна на худо-выплетенное кружево все болѣе и болѣе понижается; 3) скупщики охотно покупаютъ выставочное кружево и частію перепродаютъ его, частію разрѣзаютъ на образцы для раздачи своимъ работницамъ, и 4) по отчетамъ лицъ, командированныхъ для продажи и выставки мѣстныхъ кустарныхъ издѣлій въ г.г. Нижній-Новгородъ, Саратовъ и Смоленскъ, — качество выставочнаго вологодскаго кружева, по прочности и изяществу работы, привлекаетъ усиленное вниманіе иногородныхъ рынковъ.

б) По черепахово-роговому промыслу: Кадниковская земская мастерская и въ отчетномъ году продолжала свою дѣятельность на прежнихъ-же основаніяхъ, при чемъ для лучшей постановки ея дѣятельности были приложены слѣдующія мѣры: 1) въ мастерскую приглашались самые искусные мастера съ тою цѣлью, чтобъ издѣлія мастерской могли быть образцами для другихъ мастерскихъ; 2) заказы предлагались всегда лишь наиболѣе нуждающимся, но хорошимъ кустарямъ; 3) въ виду невысокаго качества мѣстнаго русскаго рога, съ 1889 года предложено всѣ издѣлія мастерской выдѣлывать изъ буйволового, черкаскаго или американскаго рога.

в) По берестянымъ издѣліямъ домшинскаго типа: промыселъ этотъ, взятый, какъ извѣстно, отъ единичныхъ кустарей и установленный первоначально въ Вологодскомъ тюремномъ замкѣ, въ отчетномъ году, вслѣдствіе значительнаго спроса рынка на эти издѣлія, введенъ былъ съ полнымъ успѣхомъ въ Кадниковскомъ и Тотемскомъ тюремныхъ замкахъ и предположенъ къ введенію въ Устюгскомъ тюремномъ замкѣ. При выдѣлкѣ этихъ издѣлій,

во всѣхъ мастерскихъ обращалось особое вниманіе на тщательность плетенія, при чемъ дополнительные аксессуары къ издѣліямъ выписывались изъ Москвы и Петербурга; по возможности введена и разновидность выдѣлываемыхъ изъ береста издѣлій, при чемъ цѣны на нѣкоторыя изъ нихъ понижены даже на 35⁰/₀; въ виду громаднаго спроса на эти издѣлія и въ цѣляхъ наибольшаго распространенія промысла въ средѣ мѣстнаго населенія, помимо тюремнаго производства усматривается необходимость въ организаціи особой мастерской, съ контингентомъ частныхъ работниковъ; устройство этой мастерской не вызываетъ на практикѣ большихъ затрудненій уже въ виду того обстоятельства, что при дешевизнѣ матеріаловъ и при выпускѣ изъ тюремъ обученныхъ арестантовъ промыселъ этотъ и самъ по себѣ сталъ замѣтно распространяться въ народѣ.

г) По берестянымъ издѣліямъ великоустюгскаго типа: лучшія издѣлія этого промысла, при открытіи дѣйствій Комитета, державшіяся всего лишь на 2—3 хорошихъ производителей изъ одной крестьянской семьи, въ отчетномъ году стали замѣтно обогащаться производителями: рѣзныя берестяныя издѣлія въ 1889 году поступали отъ 12-ти мѣстныхъ кустарей.

д) Не менѣе удовлетворительные результаты получены и по промыслу корешковыхъ плетеній, каковой промыселъ, до открытія дѣятельности Комитета лишенный всякой организаціи, но при обиліи матеріаловъ практиковавшійся въ формѣ единичнаго труда почти по всей губерніи, въ отчетномъ году въ уѣздахъ Устюгскомъ и Устьсыольскомъ поставленъ въ условія правильнаго производства.

При такихъ успѣхахъ по общей постановкѣ промысловъ, необходимо замѣтить, что техника производства по роговымъ, берестянымъ и корешковымъ издѣліямъ, какъ зависящая отъ развитаго и технически-образованнаго вкуса, за неимѣніемъ въ распоряженіи комитета художественныхъ альбомовъ, графическихъ рисунковъ или моделей, за отсутствіемъ техническихъ этого рода указаній—оставляетъ желать еще многого; если по кружевному дѣлу въ вѣдѣніи Комитета имѣются фотографическіе снимки, разнообразныя рисунки, узоры и сколки, благодаря чему является возможность совершенствовать и разнообразить продукты этого производства, то для разнообразія типа указанныхъ роговыхъ, берестяныхъ и корешковыхъ издѣлій не имѣется ничего соответственнаго, за исключеніемъ лишь единичныхъ и случайныхъ попытокъ, сдѣланныхъ въ этомъ направленіи нѣкоторыми изъ членовъ Комитета. Очевидно, что личныя силы Комитета въ столь важныхъ для интересовъ дѣла цѣляхъ—слабы и нуждаются въ

неотложной сторонней помощи; въ такомъ-же содѣйствіи нуждаются цѣли Комитета и по другому вопросу, а именно по устройству агентуръ или постоянныхъ мѣстъ для сбыта кустарныхъ издѣлій; хотя и по этому вопросу въ отчетномъ году немало сдѣлано исключительно трудами Комитета, на примѣръ—въ Москвѣ, Саратовѣ и Смоленскѣ организована постоянная продажа издѣлій, въ другіе города товары съ выставки выписывались отдѣльными заказами или-же издѣлія высылались прямо въ магазины, наконецъ продажа издѣлій была производима отъ Комитета на Нижегородской ярмаркѣ, на Саратовской и Смоленской выставкахъ,—но все эти факты единичной инициативы Комитета слишкомъ слабы въ сравненіи съ тѣми результатами, которыхъ могли-бы они достигъ при существованіи, на примѣръ, постоянныхъ складовъ для продажи кустарныхъ издѣлій, если бы таковыя склады были организованы на первое время хотя-бы въ столицахъ Имперіи съ выдачею впередъ за товаръ денегъ.

Что касается до денежныхъ оборотовъ выставки по приему и продажѣ кустарнаго товара, то отчетный годъ отличается значительнымъ увеличеніемъ этихъ оборотовъ по сравненію съ предшествовавшимъ; такъ, въ 1888 году было принято товара на выставку на 7,468 руб. 18 коп., въ отчетномъ-же году на 15,073 руб. 14 коп.—болѣе чѣмъ вдвое; соотвѣтственно этому возрасла и продажа товара: въ 1888 году было продано издѣлій на 4,231 руб. 8 коп., а въ отчетномъ году на 7,257 р. 20 коп. и сверхъ сего поступило товара съ выставки на комисію на сумму до 4,000 р. с.; естественно при этомъ, что комисіонныя начала, допускаемая Комитетомъ для распродажи издѣлій и невыгодныя для оборотовъ его капиталовъ—являются прямымъ слѣдствіемъ отсутствія правильно организованныхъ агентуръ.

Такъ какъ Комитетъ успѣхами своей дѣятельности главнымъ образомъ обязанъ тому матеріальному участию, которое, начиная съ открытія его дѣятельности, энергично оказывается ему мѣстными земскими учрежденіями, и такъ какъ участіе это не оставляло Комитетъ и въ отчетномъ году, то не излишне привести здѣсь постановленія земствъ по сему предмету за 1889 годъ.

1. Губернскимъ земствомъ на отчетный годъ постановлено: открыть кредитъ кустарному Комитету на безпроцентный заемъ изъ запаснаго капитала—въ 5,000 р. с. срокомъ на пять лѣтъ, на расходы-же Комитета выдать изъ запаснаго капитала 1,000 р. безвозвратно.

Уѣздными земствами:

2. Вологодскимъ—постановлено: внести въ смѣту на 1889 годъ въ пособіе кустарной промышленности 100 р. с.

3. Кадниковскимъ — согласно постановленію собранія въ 1886 году — разрѣшить Управѣ производить расходы по мѣрѣ надобности.

4. Тотемскимъ — внести въ смѣту на 1889 годъ въ пособіе Комитету 175 р. с.

5. Вельскимъ — назначить въ выдачу Комитету единовременно 50 р. с.

6. Никольскимъ постановлено: внести въ смѣту на 1890 г. въ пособіе Комитету 450 р. с., поручивъ Управѣ принять мѣры къ положенію начала обученія мальчиковъ при Вознесенскомъ училищѣ плетенію корешковыхъ корзинъ, на каковой предметъ и вообще по развитію кустарныхъ издѣлій оставить не израсходованныя по смѣтѣ на 1888 годъ деньги 115 р. 2 к. открытымъ кредитомъ.

7. Устюгскимъ постановлено: назначивъ прежнюю сумму 300 р. с. въ пособіе Комитету для заимообразныхъ позаимствованій при расчетахъ съ кустарями, открыть управѣ кредитъ въ суммѣ до 500 р. с. изъ уѣзднаго земскаго капитала.

8. Сольвычегодское — за неизрасходованіемъ всего кредита, вновь расхода не предположило.

9. Яренское — ассигновало на кустарную промышленность 200 р. с.

10. Устьесольскимъ ассигновано въ пособіе кустарному Комитету 300 р. с. и сверхъ сего назначено 100 р. с. на содержаніе мастерской корешковыхъ издѣлій.

Столь заботливыя отношенія къ цѣлямъ Вологодскаго Кустарнаго Комитета со стороны мѣстныхъ земскихъ учрежденій въ связи съ дѣятельностію самого Комитета, помимо прямой пользы для населенія и для улучшенія кустарнаго труда, не оставались безъ поощренія и со стороны общественнаго вниманія: отдѣлы мѣстныхъ кустарныхъ издѣлій, организованные въ отчетномъ году на Саратовской и Смоленской выставкахъ, вызвали всюду одобрительные отзывы печати, за экспонированныя же издѣлія удостоены были высшихъ наградъ, а именно: почетнаго отзыва на Саратовской выставкѣ и золотой медали на Смоленской.

г) Производительность заводская и фабричная.

(Приложеніе — вѣдомость № 2-й).

Фабрично-заводская производительность губерніи за отчетный годъ опредѣляется нижеслѣдующими цифровыми данными: всѣхъ фабрикъ и заводовъ по губерніи было 135, число рабочихъ на

нихъ простиралось до 3,003 человѣкъ, сумма производительности равна—2,384,892 руб. с.; по сравненію съ предшествовавшимъ годомъ, число фабрикъ и заводовъ увеличилось на 10, сумма производительности увеличилась на 152,273 р. с.; такое увеличеніе фабрично-заводской производительности объясняется отнюдь не подъемомъ ея дѣятельности, а производствомъ вновь открытаго въ Кадниковскомъ уѣздѣ лѣсо-пильнаго завода на 150,000 р. с. и удачными оборотами свѣчно-восковаго епархіального завода, производство котораго, по сравненію съ предшествовавшимъ годомъ, увеличилось на 27,273 р. с.; въ общемъ-же по губерніи замѣтно значительное пониженіе фабрично-заводской производительности, что подтверждается и уменьшеніемъ числа фабрично-заводскихъ рабочихъ по сравненію съ предшествовавшимъ годомъ на 266 человѣкъ.

Въ частности по городамъ съ уѣздами фабрично-заводское дѣло является въ слѣдующемъ видѣ:

1. По г. *Вологдѣ* и Вологодскому уѣзду:

Въ г. Вологдѣ въ отчетномъ году дѣйствовали 18 заводовъ съ производствомъ на 635,028 р. с., число рабочихъ на городскихъ заводахъ простиралось до 409 человѣкъ, съ чрезвычайно разнообразной заработной платой: наименьшій размѣръ ея опредѣляется въ 50 р. с. въ годъ, наибольшій достигаетъ до 200 р. с.; болѣе выдающимися по суммѣ производительности являются слѣдующіе заводы:

а) Винокуренный и водочный—Первушина сыновей; на заводахъ этихъ работаютъ двѣ машины низкаго давленія въ 35 силъ и 5-ть паровыхъ котловъ въ 40 силъ; число рабочихъ на обоихъ заводахъ восходитъ до 105 человѣкъ, сумма производительности въ отчетномъ году простиралась до 241,697 р. с., по сравненію съ предшествовавшимъ годомъ уменьшилась на 26,099 р. с.; сбытъ продуктовъ съ заводовъ производится въ города—Вологду, Грязовець, Кадниковъ, Тотьму и Вельскъ съ уѣздами ихъ, равно какъ въ Череповець и Кирилловъ Новгородской губерніи и засимъ въ Архангельскъ и Шенкурскъ.

б) Свѣчно-восковой заводъ мѣстнаго епархіального вѣдомства, дѣйствующій при 2-хъ паровыхъ котлахъ въ 10-ть силъ и 2-хъ станкахъ для выдѣлки свѣчъ; на заводѣ перерабатывается до 100 пудъ мѣстнаго пчелиннаго воска, до 2,400 пудъ привознаго и сверхъ сего доставляется огарочнаго воска до 500 п.; число рабочихъ—10 чел., сумма производительности—118,722 руб., увеличилась по сравненію съ 1888 годомъ на 27,273 р.

в) Скорняжно-мѣховой заводъ братьевъ Нечаевыхъ; выдѣлка на заводѣ мѣховъ изъ звѣринныхъ шкуръ, — частію мѣстныхъ, частію привозныхъ, — производится исключительно ручнымъ трудомъ; въ отчетномъ году на заводѣ выдѣлано было до 74,250 разнаго рода шкуръ — въ томъ числѣ 46,000 шкуръ были привозныя, остальные 28,250 — мѣстныя; изъ означеннаго числа шкуръ выработано было 10,395 разнаго рода мѣховъ и воротниковъ на сумму 71,750 р. с., менѣе предшествовавшаго года на 3,900 руб. сер. Остальные городскіе заводы, съ меньшими цифрами производства, показаны въ прилагаемой при семъ вѣдомости.

Что касается до фабрично-заводской производительности Вологодскаго уѣзда, то въ отчетномъ году въ немъ состояло 32 завода съ суммою производительности въ 263,040 р. с.; выдающимися по оборотамъ являются — винокуренный и лѣсопильный, съ производствомъ въ 75,000 р. с. каждый и засимъ спичечная фабрика съ производствомъ въ 31,500 р. Преобладающее число заводовъ по уѣзду, а именно 18, падаетъ на сыровареніе и маслодѣліе; такъ какъ молочное хозяйство по губерніи, особенно въ 3-хъ юго-западныхъ уѣздахъ, составляетъ существенную отрасль сельскаго хозяйства вообще и важную статью доходности какъ для владѣльческихъ имѣній, такъ и для крестьянскаго населенія, то по поводу сего хозяйства необходимо изъяснить нижеслѣдующее: по своему характеру и мѣстнымъ, уже обычнымъ формамъ производительности, маслодѣліе относится столько-же къ заводскому производству, сколько — если еще не болѣе — къ чисто кустарному; извѣстно, на примѣръ, что по весьма многимъ, если не по всѣмъ селеніямъ Вологодскаго уѣзда, крестьяне обыкновенно на извѣстныхъ условіяхъ или поставляютъ молоко на крупныя сыроварни и маслодѣльни, или же за отсутствіемъ таковыхъ по близости, просто въ своихъ семьяхъ выдѣлываютъ на продажу сливочное масло, причемъ производителемъ нерѣдко является одно лицо, много — два, и то члены одной и той-же семьи; очевидно, что при такомъ, чисто-кустарномъ характерѣ производства, не поддающемся общему статистическому обслѣдованію, не возможно получить не только точныхъ, но даже и приблизительныхъ данныхъ о доходности молочнаго хозяйства собственно для крестьянскаго населенія; въ виду этого, въ отчетной вѣдомости названіе сливочно-маслянаго „завода“ отнесено лишь къ такимъ маслодѣльнямъ, производительность которыхъ не менѣе 70-ти пудъ въ годъ; остальные же маслодѣльни, съ меньшею производительностію, не могутъ отвѣчать названію „завода“, вѣрнѣе — это „мѣста“ выдѣлки масла съ чисто кустарнымъ характеромъ, почему заводской регистраціи и не подлежатъ; на этомъ основаніи, оставляя въ сторонѣ статистику такихъ „мѣстъ“, о бытовой ихъ постановкѣ не

обходимо замѣтить, что чѣмъ выше общее благосостояніе крестьянской семьи, чѣмъ болѣе у крестьянина скота, тѣмъ его молочный хозяйственный инвентарь совершеннѣе, тѣмъ сравнительно выше и техника производства, а самый продуктъ—чище и лучше; такъ, въ зажиточныхъ крестьянскихъ хозяйствахъ, при 3—4 коровахъ, обыкновенная глиняная посуда для отстоя молока замѣняется уже жестяными ушатиками. Къ сожалѣнію только, при кустарномъ складѣ крестьянскаго молочнаго хозяйства, оно цѣликомъ подпадаетъ одностороннему вліянію капитала, съ его вредными для производительности послѣдствіями; система невѣжественнаго скупщичества и на этомъ поприщѣ пустила свои глубокіе разрушающіе корни, наносящіе несомнѣнный вредъ качеству продукта; скупщики изъ мѣстныхъ-же крестьянъ, какъ мелкіе, такъ и крупныя, гоняясь лишь за одной наживой, не обращаютъ вниманія на качество скупаемаго ими отъ крестьянъ продукта, не сортируютъ его, а мѣшая хорошее и дурное масло въ одну общую массу, солятъ ее и затѣмъ, разложивъ по боченкамъ, выпускаютъ въ продажу; очевидно, что сфабрикованный такимъ образомъ продуктъ далекъ отъ совершенства доброкачественнаго издѣлія; ограничить злоупотребленіе скупщичества на этомъ поприщѣ возможно лишь при широкомъ и активномъ участіи земскихъ учрежденій—введеніемъ мелкаго общественнаго кредита, при устройствѣ маслодѣленъ на артельныхъ или паевыхъ началахъ; устройство маслодѣленъ на такихъ началахъ тѣмъ болѣе желательно, что правильное развитіе молочнаго хозяйства въ средѣ крестьянскаго населенія имѣетъ несомнѣнное вліяніе на улучшеніе земледѣльческой производительности: развивая молочное дѣло, крестьянинъ заботится объ увеличеніи и улучшеніи скотоводства, въ связи съ чѣмъ идетъ и улучшеніе качества пашни.

Въ другихъ условіяхъ находится и съ иными послѣдствіями является сливочно-масляное производство въ благоустроенныхъ и богатыхъ владѣльческихъ усадьбахъ: молоко въ такихъ хозяйствахъ употребляется по преимуществу отъ своихъ коровъ, содержимыхъ нерѣдко въ количествѣ 100 головъ и болѣе, частію пріобрѣтается и со стороны; скотъ содержится по преимуществу изъ мѣстной русской породы; убыль скота пополняется выращиваніемъ и рѣдко покупкою; кормовыми средствами по зимамъ являются—сѣно, клеверъ, овсяная солома, мякина и рѣзка изъ соломы; пойло дается теплое съ примѣсью пшеничныхъ отрубей или льнянаго колоба; скотъ содержится въ тепломъ помѣщеніи, на привязи, и пользуется тщательнымъ уходомъ; маслодѣльный инвентарь выписывается изъ Москвы, по нѣкоторымъ изъ хозяйствъ введены ручные горизонтальные сепараторы; на показанныхъ въ вѣдомости 16-ти сливочно-масляныхъ заводахъ Вологодскаго уѣзда въ те-

ченіи отчетнаго года переработано до 100,000 пудъ молока, взятаго отъ 1,000 коровъ, находящихся при усадьбахъ, и отъ 2,000 слишкомъ коровъ со стороны; разныхъ сортовъ масла выработано на нихъ до 3,740 пудъ на сумму въ 34,870 р. с.; по степени производительности наиболѣе выдѣляются заводы—Сысоева съ производствомъ въ 700 пудъ сливочнаго масла, Сѣрухиной—520 пудъ, Бумана—480 пудъ, Трифонова—360 пудъ и Масленникова—въ 270 пудъ.

Общая сумма фабрично-заводской производительности по г. Вологдѣ и уѣзду въ отчетномъ году достигла до 898,068 р. с., болѣе предшествовавшаго года на 18,344 руб. сер.

2. По г. *Грязовцу* и *уѣзду*.

Въ г. Грязовцѣ по суммѣ производительности выдается лишь одинъ кожевенный заводъ, съ производствомъ въ 27,000 р. с., при 25 рабочихъ; продукты его сбываются въ Грязовцѣ-же и частію въ Вологдѣ; въ уѣздѣ въ отчетномъ году дѣйствовали 25 заводовъ, преобладающее число которыхъ, а именно 22, падаетъ—17-ть на маслодѣліе и 5-ть на сыровареніе, остальные 3—винокуренные; рабочихъ на уѣздныхъ заводахъ было 103 человека, съ заработной платою отъ 6-ти до 30 р. с. въ мѣсяцъ; по степени производительности изъ винокуренныхъ выдается заводъ фонъ-Гилленшмидта—съ 2 машинами низкаго давленія, 6-ю приводами и 2-мя паровыми котлами; производство восходитъ до 25,000 р. с., продуктъ сбывается на мѣстѣ, частію идетъ въ Любимъ. На 5-ти сыроваренныхъ заводахъ произведено въ отчетномъ году сыра швейцарскаго 1,135 пудъ, честеру 850 пудъ и сыра голландскаго—550 пудъ; молока для выдѣлки сыра употреблено до 30,000 пудъ, получалось оно отъ 500 коровъ, содержимыхъ собственно въ усадьбахъ, и отъ 70 со стороны; маслодѣліемъ заняты были 17-ть крупныхъ заводовъ, съ производствомъ не менѣе 70-ти пудъ масла въ годъ, и 13-ть, съ производствомъ отъ 30 до 60 пудъ; молока на маслодѣліе употреблено до 90,000 пудъ—отъ 1,000 коровъ, находящихся при усадьбахъ, и 1,250-ти со стороны.

Вся фабрично-заводская производительность по городу и уѣзду простиралась въ отчетномъ году на 175,198 р. с., менѣе предшествовавшаго года на 9,607 р. с.

3. Въ г. *Кадниковъ* ни фабрикъ, ни заводовъ—нѣтъ, въ *уѣздѣ-же* дѣйствовали 12-ть заводовъ, изъ коихъ по степени производительности выдѣляются 3 лѣсопильные заводы, съ производствомъ въ 230,500 р. с., продукты заводовъ—сосновыя и еловыя доски, въ количествѣ 1,600,000 штукъ, направляются въ С.-Петербургъ и Кронштадтъ; засимъ продукты одного виноку-

ренного завода, съ производствомъ въ 41,746 р. с., сбываются по Вологодской и Архангельской губерніямъ; что касается до сыроваренія и маслодѣлія, то въ Кадниковскомъ уѣздѣ эта отрасль молочнаго хозяйства развита еще слабо и сосредоточена главнымъ образомъ въ рукахъ 2-хъ лицъ; болѣе развито сыровареніе, по которому на 3-хъ заводахъ произведено въ отчетномъ году до 2,000 пудъ разныхъ сортовъ сыра; на выработку масла и сыра употреблено по уѣзду до 27,000 пудъ молока, отъ 230 коровъ, содержимыхъ при заводахъ, и 1,100 коровъ со стороны; производительность 3-хъ сыроварныхъ и 2-хъ сливочно-масляныхъ заводовъ по уѣзду простиралась до 12,000 р. с.

Общій итогъ фабрично-заводской производительности по Кадниковскому уѣзду простирался до 315,468 р. с., болѣе предшествовавшаго года на 150,178 р. с.

4. Въ *Вельскомъ уѣздѣ* дѣйствовали 7 заводовъ и 1 спичечная фабрика, на коихъ было 30 рабочихъ; по оборотамъ выдѣляется винокуренный заводъ съ производствомъ въ 16,000 р. с.; весь оборотъ фабрично-заводской производительности уѣзда — не значителенъ и ограничивается всего лишь 50,584 р. с. въ годъ, по сравненію съ предшествовавшимъ годомъ болѣе на 7,539 руб. сер.

5. Незначительна также фабрично-заводская производительность по г. *Тотьмѣ* и его *уѣзду*, гдѣ существуетъ всего лишь 6 заводовъ съ производствомъ на 35,303 р. с.; по степени производительности выдается лѣсопильный заводъ, выдѣлывающій до 120,000 досокъ, на сумму 15,000 р. с.; издѣлія сбываются въ г. Вологду и для заграничнаго отпуска; два солеваренныхъ завода производства имѣли на 17,513 р. с.; вся фабрично-заводская производительность по городу и уѣзду въ отчетномъ году уменьшилась, по сравненію съ предшествовавшимъ годомъ, на 10,689 р. с.

6. Въ г. *Устюгѣ* въ отчетномъ году дѣйствовали 6 заводовъ, съ производствомъ на 37,800 р. с. и 29 рабочими; въ этомъ числѣ заключались: 1 винокуренный заводъ, при одномъ паровомъ котлѣ и 2 конныхъ приводахъ, съ производствомъ въ 7,460 р. с., 2 свѣчно-сальныхъ, дѣйствующіе при помощи ручныхъ станковъ, съ производствомъ въ 5,500 р. с., 1 мыловаренный, выработывающій продукта на 3,840 р. с., 1 маслобойный, дѣйствующій при помощи одной неподвижной машины низкаго давленія и двухъ паровыхъ котловъ; заводъ перерабатываетъ до 15,000 пудъ льнянаго сѣмени и производитъ до 2,500 пудъ льнянаго масла на 15,000 р. с.; 1 пивоваренный заводъ, съ одной неподвижной машиной низкаго давленія и однимъ паровымъ

котломъ; заводъ производитъ до 5,500 ведеръ пива и до 500 ведеръ меда—всего на сумму 6,000 р. с.

Въ *Устюгскомъ уѣздѣ* въ отчетномъ году дѣйствовали:

а) Лѣно-прядильно-полотняная фабрика Грибанова, съ двумя неподвижными машинами низкаго давленія въ 70 силъ, однимъ водянымъ колесомъ въ 325 силъ, 4 приводами и 5-ю паровыми котлами; на фабрикѣ обрабатывается до 30,000 пудъ льна на сумму 195,000 р. с. и выработывается до 24,300 пудъ различныхъ номеровъ пряжи на сумму 300,000 р. с. и засимъ готовится полотно, столоваго бѣлья, коломенки, полотенецъ и носовыхъ платковъ до 400,000 аршинъ на 160,000 р. с.; все производство фабрики восходитъ до 460,000 р. с., сбытъ издѣлій направляется въ С.-Петербургъ, Москву и на ярмарки—Нижегородскую и Ирбитскую.

б) Писчебумажная фабрика Сумкина, дѣйствующая при одной неподвижной машинѣ низкаго давленія, двухъ—высокаго, одномъ водяномъ колесѣ и семи паровыхъ котлахъ; фабрика перерабатываетъ до 70,000 пудъ привозной и мѣстной тряпки и производитъ до 106,730 стопъ писчей и другихъ сортовъ бумаги на 138,749 р. с.; сбытъ издѣлій производится въ разные города Вологодской губерніи, въ Архангельскъ и на Нижегородскую и Ирбитскую ярмарки.

в) Производство на 2 спичечныхъ фабрикахъ и 2-хъ кожевенныхъ заводахъ—ограничено и простирается всего лишь на 14,400 руб. сер.

Общій оборотъ отъ фабрично-заводскаго дѣла по городу и уѣзду въ отчетномъ году простирается до 650,945 р. с., менѣе предшествовавшаго года на 12,412 р. с.

7. Въ гор. *Никольскѣ* фабрично-заводскихъ заведеній не имѣется, въ *уѣздѣ-же* существуютъ 3 винокуренные завода, изъ коихъ два, принадлежащіе одному хозяину, выкуриваютъ до 100,000 ведеръ вина на сумму 73,913 р. с., сбытъ продукта направляется въ уѣзды—Никольскій, Устюгскій и Сольвычегодскій, частію въ Архангельскую и Костромскую губерніи; производительность на всѣхъ заводахъ уѣзда въ отчетномъ году простиралась на 81,413 р. с., болѣе предшествовавшаго года на 3,419 р. с.

8. Въ *Сольвычегодскомъ уѣздѣ* по прежнему существовала лишь одна спичечная фабрика, съ производствомъ 2,200 ящиковъ фосфорныхъ спичекъ, на сумму 3,200 р., болѣе предшествовавшаго года на 120 р. с.

9. Въ *Яренскомъ уѣздѣ* существуетъ лишь одинъ солева-

ренный заводъ, на которомъ въ отчетномъ году выварено 161,000 пудъ соли на 32,200 р. с.—меньше предшествовавшаго года на 4,200 р. с.

10. Въ г. *Устьсысольскъ* за отчетный годъ дѣйствовали 5-ть кожевенныхъ и 1 кирпичный заводъ, все съ суммою производства въ 5,145 р. с., въ *уездъ-же* работали то-же 5-ть кожевенныхъ заводовъ съ производствомъ на 15,940 руб. с. и три желѣзо-дѣлательные и чугуно-плавильные завода, изъ коихъ на Кажимскомъ заводѣ выработано разныхъ сортовъ желѣза на 72,870 р. с., на Нючпасскомъ приготовлено штыковаго чугуна на 25,007 р. 40 к. и на Нювчимскомъ выплавлено чугуна на 9,582 р., приготовлено литья въ посудѣ и разныхъ издѣліяхъ на 11,202 руб. и выдѣлано желѣза разныхъ сортовъ на 2,762 рубля.

Общая производительность по городу и уѣзду въ отчетномъ году простиралась на 142,509 р. с.—болѣе предшествовавшаго года на 9,581 р. с.

д) Торговля.

Значительное уменьшеніе привоза товаровъ на мѣстные ярмарки и торжки, таковое-же пониженіе спроса и сбыта на мѣстные продукты, закрытіе нѣкоторыхъ торговыхъ конторъ, уменьшеніе числа свидѣтельствъ на право торгова—все эти явленія, подтверждаемыя паденіемъ общихъ торговыхъ балансовъ по губерніи, имѣютъ несомнѣнное основаніе въ обѣднѣніи экономическихъ средствъ населенія, вызванномъ неудовлетворительнымъ урожаемъ хлѣба.

Высказанное положеніе свидѣтельствуется нижеслѣдующими данными по оборотамъ главнѣйшихъ городскихъ ярмарокъ губерніи:

1. На Вологодскую январскую ярмарку въ отчетномъ году привезено было товара на 272,367 р. с.—меньше предшествовавшаго года на 34,868 р. с., а продано на 106,651 руб., меньше предшествовавшаго года на 34,318 р., наибольшей сбытъ товара на ярмаркѣ шелъ по прежнему-же по издѣліямъ—металлическимъ, фарфоровымъ, фаянсовымъ и стекляннымъ, каковыхъ издѣлій привезено было на 125,300 руб. и продано на 65,820 руб.

2. На Верховажскую Алексѣевскую ярмарку товара было привезено на 250,000 руб.,—меньше предшествовавшаго года на 50,000 руб. сер.

3. На Устюгскую Прокопьевскую ярмарку привезено было товара на сумму до 150,000 руб., изъ коего продано всего на 94,500 руб., менѣе предшествовавшаго года на 4,000 р. с.; на ярмарку эту привозятся по преимуществу мануфактурный и колониальный товары изъ Вологды и кожевенный изъ Вятской губерніи; по свѣдѣніямъ городской управы, упадокъ торговли по г. Устюгу вызывается уменьшеніемъ отпуска товаровъ за границу черезъ Архангельскій портъ.

Изъ прочихъ ярмарокъ—торговые обороты въ г.г. Грязовць, Кадниковъ, Сольвычегодскъ и Красноборскъ шли отъ 10,000 до 20,000 р. с. на каждой; на 4-хъ Лальскихъ ярмаркахъ—Афанасьевской, Благовѣщенской, Михайловской и Никольской—общій оборотъ продажи и закупки уменьшился на 12,000 руб. по сравненію съ предшествовавшимъ годомъ. Нѣкоторое исключеніе изъ общаго положенія представляютъ лишь вполнѣ удовлетворительные результаты Устьсысольской Георгіевской ярмарки; на ярмарку эту привозятся обыкновенно мануфактурный, бакалейный и галантерейный товары Устюгскими и Вятскими купцами, въ продажу-же съ ярмарки поступаютъ продукты охотничьихъ промысловъ—бѣлка и рябчики, направляемые отсюда въ С.-Петербургъ и Москву; привознаго товара на ярмаркѣ продано въ отчетномъ году на 75,000 руб.—бѣлки и рябка куплено на 50,000 рублей.

Что касается до уѣздныхъ ярмарокъ и сельскихъ торжковъ, то въ 3-хъ сѣверо-восточныхъ уѣздахъ губерніи—Сольвычегодскомъ, Яренскомъ и Устьсысольскомъ общіе обороты торговли не представляли пониженія, за исключеніемъ лишь слабаго сбыта кожъ, овчинъ, сала и масла на торжкахъ Яренскаго уѣзда, вызваннаго сильнымъ пониженіемъ цѣнъ на означенные продукты; въ остальныхъ-же уѣздахъ губерніи всюду существовалъ сильный упадокъ торговой дѣятельности: факты пониженія цѣнъ на продукты сельскаго хозяйства и мѣстнаго производства, общее уменьшеніе спроса и сбыта на товаръ—дѣлаются явленіями обычными для отчетнаго года; въ рѣзкомъ противорѣчій съ такимъ положеніемъ стоятъ лишь торговые обороты лѣсной Ананьевской ярмарки Кадниковскаго уѣзда: въ отчетномъ году на эту ярмарку привезено было лѣса на 700,000 руб. сер.—болѣе предшествовавшаго года на 600,000 руб., продано-же лѣса на ярмаркѣ на 600,000 р. с.—болѣе предшествовавшаго года на 530,000 р.; такое увеличеніе привоза лѣса за отчетный годъ объясняется открытіемъ новаго лѣсопильнаго завода на рѣкѣ Кубенѣ въ Закушской волости.

Въ теченіи 1889 года по губерніи выдано было на право торговли и промысловъ свидѣтельствъ: для купцовъ 1-й гильдіи

—11, 2-й гильдіи 3 класса годовыхъ—171, полугодовыхъ—8; 4 класса годовыхъ—316, полугодовыхъ—12; 5 класса годовыхъ—313 и полугодовыхъ—10. Свидѣтельствъ на мелочной, развозный и разносный торги, промысловыхъ и для прикащиковъ—5,560, изъ коихъ годовыхъ—5,162 и полугодовыхъ—398; для членовъ купеческихъ семействъ по 1-й гильдіи годовыхъ—4, 2-й гильдіи годовыхъ—175 и полугодовыхъ—1; билетовъ къ свидѣтельствамъ всѣхъ классовъ и разрядовъ вмѣстѣ съ мелочнымъ торгомъ—3,457, изъ нихъ годовыхъ—3,201 и полугодовыхъ—256; ярмарочныхъ документовъ 821; всего 10,859, — менѣе предшествовавшаго года на 107.

е) Движеніе населенія.

(Приложеніе—вѣдомость № 3-й).

Оскудѣніе экономическихъ средствъ, вызванное хлѣбными недородами и особенно замѣтное въ послѣдніе два года, не могло не отразиться и на результатахъ движенія населенія: въ отчетномъ году число браковъ по губерніи по сравненію съ предшествовавшимъ годомъ уменьшилось на 1,417, а число рожденій на 2,141, прибыль-же населенія, восходящая въ отчетномъ году всего лишь до 9,649-ти человѣкъ, уменьшилась по сравненію съ предшествовавшимъ годомъ едва не вдвое, т. е. на 8,742 человѣка; при такихъ данныхъ, естественный приростъ населенія за отчетный годъ составляетъ всего лишь 0,7⁰/₀, —на 0,4 ниже нормы; по отчетнымъ своднымъ вѣдомостямъ статистическаго комитета населеніе губерніи къ 1-му января 1890 года опредѣляется въ 1,271,813 обоого пола душъ.

II.

ПОДАТИ И ПОВИННОСТИ.

а) Окладные сборы.

(Приложеніе—вѣдомость № 4-й).

Къ 1889 году оставалось	62,239 р. 94 к.
Окладъ текущаго года составлялъ	82,432 „ 66 „

Вновь причислено:

Недоимокъ	432 „ 69 „
Оклада	— „ —

Въ 1889 году взыскано:

Недоимокъ	4,522 „ 1 „
Оклада	76,836 „ 18 „

Исключено:

Недоимокъ	270 р. 6 к.
Оклада	478 „ 68 „
Затѣмъ къ 1-му января 1890 года осталось въ недоимкѣ	62,998 „ 36 „

б) Губернскіе и уѣздные сборы.

Губернскаго земскаго сбора и сбора на
мировыя учрежденія къ 1-му января 1889

года оставалось въ недоимкѣ	99,341 „ 33 ³ / ₄ „
Окладъ текущаго года составлялъ	117,215 „ 32 „

Вновь причислено:

Недоимокъ	163 „ 26 „
<u>Всего</u>	<u>216,719 „ 91³/₄ „</u>

Въ 1889 году взыскано:

Недоимокъ	49,692 „ 28 ¹ / ₂ „
Оклада	68,136 „ 48 ¹ / ₄ „

Исключено:

Недоимокъ	5,049 „ 58 ¹ / ₂ „
<u>Итого</u>	<u>122,878 „ 35¹/₄ „</u>

Затѣмъ осталось въ недоимкѣ къ 1890

году	93,841 „ 56 ¹ / ₂ „
----------------	---

Уѣздныхъ земскихъ сборовъ по всѣмъ
уѣздамъ губерніи оставалось въ недоимкѣ къ

1-му января 1889 года	338,803 „ 76 ³ / ₄ „
Окладъ текущаго года составлялъ	924,187 „ 14 ¹ / ₄ „

Вновь причислено:

Недоимокъ	23,076 „ 2 „
Оклада	1,704 „ 84 ¹ / ₂ „
<u>Всего</u>	<u>1,287,771 „ 77¹/₂ „</u>

Въ 1889 году взыскано:

Недоимокъ	140,210 „ 56 „
Оклада	708,275 „ 51 ¹ / ₂ „

Исключено:

Недоимокъ	3,337 „ 9 ¹ / ₂ „
Оклада	9,371 „ 70 ¹ / ₂ „
<u>Итого</u>	<u>861,194 „ 87¹/₂ „</u>

Затѣмъ къ 1-му января 1890 года

осталось въ недоимкѣ	426,576 „ 90 „
--------------------------------	----------------

Наибольшее число недоимокъ по земскимъ сборамъ падаетъ на уѣзды:

Кадниковскій	119,107 р.	79 ³ / ₄ к.
Вологодскій	100,394 „	15 ³ / ₄ „
Грязовецкій	86,998 „	78 ¹ / ₄ „
Тотемскій	66,165 „	70 ¹ / ₄ „
Никольскій	56,063 „	45 ³ / ₄ „
Устюгскій	32,758 „	26 ³ / ₄ „

Наименьшее число таковыхъ недоимокъ приходится на уѣзды:

Вельскій	28,739 „	66 ³ / ₄ „
Сольвычегодскій	20,046 „	61 „
Устьсыольскій	5,806 „	44 ³ / ₄ „
Яренскій	4,337 „	57 ¹ / ₂ „

По сбору на частныя дворянскія повинности къ 1-му января 1889 года состо-
яло въ недоимкѣ

Окладъ текущаго года составлялъ

Всего

Въ 1889 году поступило:

Недоимокъ	1,960 „	76 ¹ / ₂ „
Оклада	1,494 „	30 ³ / ₄ „

Исключено:

Недоимокъ	2,282 „	73 ³ / ₄ „
Оклада	326 „	40 „

Итого

Затѣмъ осталось въ недоимкѣ къ 1-му
января 1890 года

18,163 „ 74 „

в) Городскіе доходы и расходы.

(Приложеніе—вѣдомости: а) о доходахъ и расходахъ городовъ и
б) капиталы городовъ).

Городскіе доходы въ отчетномъ году простирались до 212,303 р. 14 к., а расходы до 213,981 р. 98¹/₄ к., величина запасныхъ городскихъ капиталовъ опредѣляется въ 68,477 р. 53¹/₂ к., количество недоимокъ по всѣмъ городамъ—28,949 р. 83 к.; всѣ эти данныя не представляютъ существенныхъ отличій отъ предшествовавшаго года.

Источники городскихъ доходовъ существовали прежніе-же, а именно: а) доходы съ городскихъ недвижимыхъ имуществъ;

б) налогъ съ недвижимыхъ имуществъ частныхъ владѣльцевъ; в) сборы съ трактирныхъ заведеній; г) пошлины съ торговыхъ и промысловыхъ документовъ; д) проценты съ городскихъ капиталовъ; е) пошлины съ нотаріальныхъ актовъ, и ж) разныя мелкія и случайныя поступления.

Означенныхъ сборовъ по городамъ губерніи въ отчетномъ году поступило:

а) Съ городскихъ недвижимыхъ имуществъ и оброчныхъ статей—всего 76,259 р. 7³/₄ к., менѣе предшествовавшаго года на 2,501 р. 89³/₄ к.

б) Налога съ недвижимыхъ имуществъ частныхъ владѣльцевъ—28,383 р. 48¹/₄ к., болѣе предшествовавшаго года на 1,333 р. 87 к.

в) Съ трактирныхъ заведеній, постоянныхъ дворовъ и т. п.—23,168 р., менѣе предшествовавшаго года на 1,229 р. 50 к.

г) Съ документовъ на право торговли и промысловъ—19,848 р. 65 к., менѣе предшествовавшаго года на 2,479 р. 20¹/₂ коп.

д) Процентовъ съ городскихъ капиталовъ поступило на 24,360 р. 81¹/₂ к., болѣе предшествовавшаго года на 8,361 р. 36¹/₂ к.; увеличеніе процентныхъ поступленій произошло отъ того, что по г. Вологдѣ къ процентнымъ поступленіямъ отнесена прибыль изъ городского общественаго банка, въ количествѣ 8,600 р. с.

е) Пошлинъ съ нотаріальныхъ актовъ было 4,837 р. 71¹/₄ к., менѣе предшествовавшаго года на 418 р. 41 к.

ж) Разныхъ мелкихъ и случайныхъ поступленій на 24,167 р. 60¹/₂ к., болѣе предшествовавшаго года на 4,154 р. 83¹/₂ к.

Что касается до городскихъ расходовъ, то таковыя по прежнему шли на общественное городское благоустройство, пожарную и санитарную части и на народное образованіе; расходы эти, не представляющіе выдающейся разницы отъ предшествовавшаго года, состояли въ слѣдующемъ:

1. На освѣщеніе улицъ по городамъ губерніи израсходовано—4,619 р. 51 к.

2. На пожарную часть—20,758 р. 83 к.

3. На медицинскую и санитарную части—2,790 р. 48 к.

4. На народное образованіе—14,652 р. 90 к.

Помимо сихъ расходовъ, на отправленіе городами натуральныхъ повинностей, за переложеніемъ ихъ на деньги, всего израсходовано въ отчетномъ году 13,556 р. 60 к.

г) Выкупные платежи.

Выкупныхъ платежей къ 1889 г.
оставалось въ недоимкѣ 41,489 р. 65 к.
Окладъ текущаго года составлялъ 1,676,838 „ 96 „

Къ тому причислено:

Недоимокъ 1,811 „ 48 „
Оклада 6,845 „ 59 „

Всего слѣдовало взыскасть 1,726,985 р. 68 к.

Въ 1889 году поступило:

Недоимокъ 21,038 р. 74 к.
Оклада 1,515,059 „ 9 „

Исключено:

Недоимокъ 985 „ 87 „
Оклада 26,294 „ 38 „

Итого 1,563,378 р. 8 к.

Затѣмъ осталось къ 1890 году
въ недоимкѣ 163,607 р. 60 к.
Болѣе предшествовавшаго года на 122,117 р. 95 к.

д) Акцизные сборы.

Акцизные поступления за отчетный годъ дали слѣдующіе результаты: а) акциза съ питій и водочныхъ издѣлій получено 1.646,226 руб. 80 коп., менѣе противъ предыдущаго года на 44,147 руб. 70 коп.; б) патентнаго сбора за выдѣлку и продажу питій—97,602 руб. 35 коп., менѣе противъ предыдущаго года на 9,301 руб. 88 коп.; в) патентнаго сбора за выдѣлку и продажу табачныхъ издѣлій—15,616 рублей, менѣе на 75 р. 50 коп.; г) акциза съ табачныхъ издѣлій за выбранныя бандероли—13,450 руб. менѣе на 6,610 руб.; д) патентнаго сбора со спичечныхъ фабрикъ 250 руб.,—болѣе на 25 руб.; е) за бандероли съ зажигательныхъ спичекъ 48,951 руб. 37 коп.,—болѣе противъ 1888 года на 22,816 руб. 86 коп.; ж) акциза съ прессованныхъ дрожжей 18 руб. 75 коп.,—менѣе на 75 р.; мѣсть выдѣлки и продажи напитковъ и фабрикъ для выдѣлки зажигательныхъ спичекъ и табачныхъ издѣлій было 1,242, болѣе противъ предыдущаго года на 3.

Изъ означенныхъ цифръ видно, что увеличеніе дохода въ 1889 году противъ предыдущаго года послѣдовало только за взятія бандероли для зажигательныхъ спичекъ на 22,816 руб.

86 коп. и за патентный сборъ со спичечныхъ фабрикъ на 25 р., что объясняется тѣмъ, что въ 1888 году производство спичечныхъ издѣлій начато было съ обложеніемъ акцизомъ только съ іюля мѣсяца и при томъ на четырехъ фабрикахъ, а въ 1889 году эти издѣлія производились уже круглый годъ и на пяти фабрикахъ; въ прочихъ-же частяхъ дохода оказался недоборъ; изъ нихъ впрочемъ по патентному сбору съ мѣстъ выдѣлки и продажи напитковъ недоборъ является только кажущимся, такъ какъ патенты выбираются для заведеній слѣдующаго года въ декабрѣ предыдущаго и въ теченіи самаго года, въ которомъ содержатся заведенія, поэтому въ одномъ и томъ же году патентный сборъ поступаетъ въ казну за заведенія, содержащіяся какъ въ этомъ году, такъ и въ слѣдующемъ, почему цифры поступленія патентнаго сбора за прошедшій и послѣдующій годы всегда разнятся между собою и иногда значительно, хотя число самыхъ заведеній, дѣйствительно существовавшихъ въ томъ и другомъ году, не имѣетъ особенной разности; такъ, на примѣръ, въ прошломъ 1889 году число всѣхъ заведеній увеличилось противъ предыдущаго на 3, цифра-же патентнаго сбора уменьшилась на 9,301 руб. 88 коп. Что же касается до уменьшенія цифры акциза съ питей на 44,147 руб. 70 коп., то это объясняется тѣмъ, что въ 1889 году—экономическое положеніе населенія было крайне неудовлетворительно по случаю плохого урожая хлѣбовъ, а это отражается всегда и довольно сильно на питейной торговлѣ; уменьшеніе табачнаго дохода произошло отъ того, что въ 1889 году противъ предыдущаго обандеролено на Вологодской табачной фабрикѣ купца Петрова табачныхъ издѣлій менѣе, по случаю значительнаго сокращенія спроса на прессованную махорку и крупку отъ неудовлетворительнаго качества самаго табаку, вслѣдствіе чего потребители стали обращаться съ требованіями на издѣлія другихъ фабрикъ.

е) Отправленіе натуральной повинности.

Въ выполненіи натуральныхъ земскихъ повинностей—дорожной, подводной и постоянной—никакихъ существенныхъ измѣненій въ отчетномъ году не происходило; всѣ онѣ отбывались по прежнему-же порядку, смѣшаннымъ способомъ, частію на земскія суммы, частію наймомъ, а частію и самимъ населеніемъ натурою.

Въ отчетномъ году, по приблизительному разсчету, сельскимъ населеніемъ отбыто натурою повинностей по уѣздамъ:

Вологодскому	на	14,960 р. 94 к.
Грязовецкому	„	6,841 „ 19 „
Кадниковскому	„	1,200 „ — „

Вельскому	на	14,284 р. 11 к.
Тотемскому	„	312 „ 78 „
Устюгскому	„	— „ — „
Никольскому	„	23,805 „ 54 „
Сольвычегодскому	„	— „ — „
Яренскому	„	4,919 „ 92 „
Устьсысольскому	„	13,652 „ — „
Итого	„	79,976 р. 48 к.

Земствами-же на отправленіе натуральныхъ повинностей израсходованы были слѣдующія суммы по уѣздамъ:

Вологодскому	на	17,127 р. 52 коп.
Грязовецкому	„	— „ — „
Кадниковскому	„	29,256 „ 27 „
Вельскому	„	22,224 „ 19 „
Тотемскому	„	23,620 „ 41 ³ / ₄ „
Устюгскому	„	24,644 „ 20 „
Сольвычегодскому	„	26,885 „ 91 „
Яренскому	„	8,437 „ 68 „
Устьсысольскому	„	22,236 „ 99 „
Итого	„	174,433 „ 17 ³ / ₄ „

Находящіеся въ г. Вологдѣ и уѣздныхъ городахъ—Грязовцѣ, Кадниковѣ и Вельскѣ воинскіе нижніе чины расквартированы были на основаніи 26 ст. Положенія о преобразованіи воинской квартирной повинности, по распоряженіямъ городскихъ управъ, за отпускаемые изъ казны квартирныя оклады; въ остальныхъ же городахъ нижніе чины расквартированы были въ городскихъ казармахъ, занятыхъ по 31 ст. того-же Положенія; на квартирное довольствіе войскъ израсходовано было по городамъ слѣдующее количество суммъ: по г. Вологдѣ—11,593 руб. 74 коп. и сверхъ того на лагерныя потребности для 82-го резервнаго кадрового баталіона на 148 р. 43 к., всего 11,742 руб. 17 коп.; Грязовцу—897 руб. 44 коп., Кадникову—990 руб. 3 коп., Вельску—1,023 руб. 23 коп., Тотъмѣ—936 руб. 19 коп., Устюгу—1,181 руб. 59 коп., Никольску—982 руб. 20 коп., Сольвычегодску—782 руб. 21 к., Яренску—893 р. 97 коп., Устьсысольску—984 руб. 92 коп. и по селу Вознесенскому Никольскаго уѣзда—28 руб. 79 коп., всѣхъ-же расходовъ по довольствію войскъ, расположенныхъ въ губерніи, произведено на 20,442 руб. 74 коп.; кромѣ того употреблено на квартирное довольствіе новобранцевъ призыва отчетнаго года—142 руб. 91 коп.

По произведенному въ 1889 году призыву назначено было на службу въ войска 2,944, принято 2,944.

Принятые состояли: а) изъ лицъ, внесенныхъ въ дополнительный списокъ А, подлежащихъ назначенію на службу безъ жеребья—2, б) изъ лицъ, внесенныхъ въ дополнительный списокъ Б, поступленіе коихъ въ войска отсрочено было въ предшествовавшіе призывы—282 чел. и в) изъ лицъ, внесенныхъ въ призывные списки—2,660 чел.

Въ числѣ принятыхъ заключалось:

а) неимѣвшихъ права на льготу по семейному положенію	2,846.
б) имѣвшихъ право на льготу:	
Ш разряда	79.
II разряда	19.
Итого.	2,944.
в) имѣвшихъ право на сокращенные сроки службы по образованію	301.
г) не имѣвшихъ такового права.	2,643.
Итого.	2,944.

По сословіямъ:

1. Дворянъ потомственныхъ и личныхъ	1.
2. Почетныхъ гражданъ, потомственныхъ и личныхъ	24.
3. Прочихъ лицъ, изъятыхъ отъ внесенія въ 10 народную перепись, а также вышедшихъ послѣ ревизіи изъ податнаго сословія	6.
4. Купцовъ	5.
5. Мѣщанъ и цеховыхъ	68.
6. Крестьянъ всѣхъ наименованій	2,840.
Итого.	2,944.

III.

ОБЩЕСТВЕННОЕ БЛАГОУСТРОЙСТВО И БЛАГОЧИНІЕ.

а) Казенныя и общественныя зданія.

Въ отчетномъ году всѣхъ казенныхъ зданій, занимаемыхъ присутственными мѣстами, должностными лицами и острогами, состояло въ губерніи по прежнему—21, въ томъ числѣ 17 каменныхъ и 4 деревянныхъ; всѣ эти зданія ремонтировались на счетъ казны, на каковой предметъ въ отчетномъ году израсходовано: на губернаторскій домъ—2,719 руб. 60 коп., на квартиру управляющаго казенною палатою—200 руб., на ремонтъ зданій Вологодскаго тюремнаго замка—688 руб. 41 коп., на исправи-

тельное арестантское отдѣленіе—770 руб. 32 коп., на ремонтъ тюремъ съ принадлежащими къ нимъ зданіями въ 9 городахъ—2,490 руб. 26 коп. и присутственныхъ мѣстъ въ 5 городахъ—394 руб. 81 коп.

На городскія средства въ отчетномъ году приобрѣтены нижеслѣдующія зданія: Лальскою городскою управою купленъ деревянный домъ съ надворными постройками и землю за 1,241 руб. 84 коп., предназначенный подъ помѣщеніе пріемнаго покоя для больныхъ; Устьсысольскою управою построено зданіе при церковно-приходской школѣ для помѣщенія учителя, на что израсходовано 500 руб.

Что касается до участія земскихъ учрежденій въ общественныхъ постройкахъ, то въ отчетномъ году въ приобрѣтенной губернскимъ земствомъ вблизи г. Вологды усадьбѣ Кувшиновѣ, построенъ вчернѣ каменный 2-хъ этажный домъ подъ помѣщеніе 50 человекъ душевно-больныхъ мужескаго пола; Никольскою земскою управою приобрѣтенъ въ селѣ Черновско-Николаевскомъ домъ подъ помѣщеніе начальнаго училища и Сольвычегодскою Управою окончательно отстроенъ баракъ для больныхъ, отдѣлано аптечное помѣщеніе и устроена отдѣльная кухня; независимо отъ сего въ отчетномъ году земскими-же учрежденіями производились и обычныя ремонтныя работы приобрѣтенныхъ уже ранѣе зданій, на что израсходовано управами: Кадниковскою—638 р. 33 к., Вельскою—705 руб., Тотемскою—600 руб., Устюгскою—794 р. 38 коп., Никольскою—951 руб. 87 коп., Сольвычегодскою—3 руб. 50 коп., Яренскою—58 руб. 50 коп. и Устьсысольскою—205 руб. 15 коп.

б) Дороги, мосты и перевозки.

Не смотря на громадность протяженія полотна почтовыхъ и торговыхъ дорогъ, простирающагося до 4,000 верстъ, въ общемъ по губерніи дорожныя сообщенія можно признать удовлетворительными, въ частности-же по нѣкоторымъ уѣздамъ встрѣчаются мѣстности, затрудняющія сообщенія; такъ, въ Вологодскомъ уѣздѣ по Архангельскому тракту сообщеніе представляетъ немаловажное затрудненіе въ весеннее и осеннее время, вслѣдствіе низменнаго положенія тракта и трудности его исправленія по отсутствію вблизи матеріала, необходимаго для исправленія; вслѣдствіе этого въ средѣ мѣстныхъ земскихъ дѣятелей уже давно ходила мысль объ устройствѣ на этомъ трактѣ шоссе отъ г. Вологды до р. Рабангской Сухоны, о чемъ теперь и возбуждено ходатайство предъ правительствомъ; равнымъ образомъ въ уѣздахъ—Вельскомъ, Яренскомъ и Устьсысольскомъ по нѣкоторымъ

изъ проселочныхъ трактовъ во время весенней и осенней бездорожицы, влѣдствіе разлива водъ, сообщенія производятся объѣздомъ на лодкахъ или и совсѣмъ прекращаются.

Мостовъ на почтовыхъ и торговыхъ трактахъ содержалось земствами всѣхъ уѣздовъ и сельскими обществами Никольскаго уѣзда всего—544, изъ нихъ 250 длиною отъ 10 до 15 саж., 113 отъ 15 до 20 саж., 94—отъ 20 до 30 саж. и 87—въ 30 и болѣе сажень, помимо сего губернскимъ земствомъ содержалось 3 моста.

Паромныхъ переправъ въ отчетномъ году было—201, изъ нихъ земскихъ—126, общественныхъ—65, церковныхъ—8 и владѣльческихъ 2.

в) Почты.

Въ отчетномъ году почтовые конторы и телеграфныя станціи въ Вологдѣ и Кадниковѣ преобразованы въ почтово-телеграфныя конторы—первая III-го класса, а вторая VI класса, и засимъ въ полуселѣ Новленскомъ Вологодскаго уѣзда открыто почтовое отдѣленіе.

На всѣхъ почтовыхъ станціяхъ губерніи (70) содержался въ отчетномъ году тотъ-же комплектъ лошадей—364, какъ и въ предшествовавшемъ; приплаты отъ казны за содержаніе станцій выдано 53,093 руб. 35 коп. и сверхъ того за содержаніе трехъ почтовыхъ станцій Костромской губерніи—Ираклихи, Зауполовницкой и Сергѣевицкой, за передачею ихъ въ вѣдѣніе Никольской почтово-телеграфной конторы, выдано приплаты 2,080 руб.

Для мѣстностей, лежащихъ не на почтовыхъ трактахъ, во всѣхъ уѣздахъ губерніи, за исключеніемъ Вологодскаго, Устюгскаго и Яренскаго, уѣздными земствами содержатся сельскія земскія почты, посредствомъ которыхъ между городомъ и волостными правленіями и устанавливается надлежащее правильное почтовое сообщеніе одинъ или два раза въ недѣлю; на содержаніе такихъ почтъ въ отчетномъ году израсходовано земствами: Грязовецкимъ—895 руб., Вельскимъ—504 руб., Тотемскимъ—1,136 руб., Сольвычегодскимъ—888 р., Никольскимъ—940 р. и Устьсысольскимъ—1,532 руб.; въ Кадниковскомъ уѣздѣ почта содержится на счетъ сельскихъ обществъ; въ Устюгскомъ казенная и частная корреспонденціи пересылаются чрезъ содержателей подводныхъ земскихъ станцій, обязанныхъ къ доставкѣ корреспонденціи заключенными съ ними контрактами съ отвѣтственностію за всякую утрату; въ Вологодскомъ и Яренскомъ уѣздахъ

казенная корреспонденція отправляется съ разсылными, состоящими при земскихъ управахъ, уѣздныхъ полицейскихъ управленіяхъ и мѣстныхъ волостныхъ правленіяхъ.

г) Народная нравственность.

Количество осужденныхъ по преступленіямъ и проступкамъ, разсмотрѣннымъ въ отчетномъ году Вологодскимъ Окружнымъ Судомъ, было 508 (445 муж. пола и 63 жен. пола), количество-же преступныхъ дѣяній, подлежавшихъ Окружному Суду—476; по сравненіи съ предшествовавшимъ годомъ, число осужденныхъ уменьшилось на 16-ть, а число преступныхъ дѣяній увеличилось на 15-ть. Что касается до числа осужденныхъ по роду преступленій, то всего больше, а именно—94 человекъ, осуждено за нанесеніе увѣчій, засимъ—91 за кражу, 71 за оскорбленіе присутственныхъ мѣстъ и чиновниковъ при отправленіи должностей, 53—за убійство, 45—за преступленія по службѣ государственной и общественной, 24—за сопротивленіе распоряженіямъ правительства и неповиновеніе установленнымъ властямъ, 21—за нарушеніе устава о казенныхъ лѣсахъ, 21—за нарушеніе законовъ о состояніяхъ, 10—за поджоги, 10—за грабежь, 9—за лжесвидѣтельство, 8—за преступленія противъ общественной нравственности и 7—за преступленія противъ родителей, по остальнымъ-же преступнымъ дѣяніямъ число осужденныхъ—незначительно.

Изъ общаго числа преступленій преобладающими являются преступленія противъ здоровья и личной безопасности, коихъ было 112 случаевъ, засимъ слѣдуютъ: кража—91 случай, оскорбленія присутственныхъ мѣстъ и чиновниковъ при отправленіи должностей—65, убійства—54, преступленія по службѣ государственной и общественной—54, поджоги—13, преступленія дѣтей противъ родителей—10, грабежи—9, нарушеніе уставовъ о казенныхъ лѣсахъ—9, остальные случаи правонарушеній—незначительны.

По сословіямъ и возрастамъ осужденные распредѣлялись слѣдующимъ образомъ:

а) по сословіямъ:

	муж.	жен.
дворянъ потомственныхъ	1	—
„ личныхъ	1	—
потомственныхъ гражданъ и купцовъ	7	1
мѣщанъ	15	5
крестьянъ	366	50
военнаго сословія	51	6
другихъ сословіи	4	1
	445	63

б) по возрастамъ:	муж.	жен.
ниже 17 лѣтъ	9	—
отъ 17 до 20 лѣтъ	35	7
„ 21 „ 30 „	141	25
„ 31 „ 40 „	127	16
„ 41 „ 50 „	76	7
„ 51 „ 60 „	44	7
свыше 60 „	13	1
	445	63

Лицъ безъ письменнаго вида, задержанныхъ въ отчетномъ году, было всего 179, изъ коихъ 172 человека отлучились безъ письменнаго вида съ мѣста своего жительства для заработковъ, 4 бѣглыхъ, 2 бродяги и 1—военный дезертиръ.

Въ отчетномъ году обнаруженъ былъ лишь одинъ случай поддѣлки монеты 20-ти коп. достоинства, случаевъ-же обнаруженія въ обращеніи фальшивыхъ монетъ и кредитныхъ билетовъ усмотрѣно было нѣсколько, а именно—найлены двѣ монеты 20-ти коп. достоинства, одинъ билетъ 25 руб. достоинства, одинъ десятирублеваго и одинъ 5 рублеваго достоинства.

д) Расколь.

Движеніе раскола въ отчетномъ году не представляло особыхъ измѣненій; всѣ раскольники принадлежали по прежнему-же къ безпоповщинской сектѣ, признающей браки; хотя уклонившихся изъ православія въ расколъ въ 1889 году было 5,612 лицъ (2,003 муж. и 3,609 жен.), противъ предшествовавшаго года болѣе на 685 лицъ, но такое увеличеніе лишь кажущееся и объясняется тѣмъ, что вновь опредѣленные на мѣста съ раскольническимъ населеніемъ священники отнеслись къ дѣлу раскола болѣе серьезно, почему и количество раскольниковъ въ ихъ приходахъ обозначили болѣе точно и правдиво; уѣздами, съ преобладающимъ раскольническимъ населеніемъ, являются по прежнему-же: Устьсыольскій, Сольвычегодскій, Тотемскій и Грязовецкій,—въ прочихъ уѣздахъ губерніи число раскольниковъ незначительно; число присоединившихся къ православной церкви изъ раскола въ 1889 году было—9 лицъ; характеръ раскола, также и отношенія раскольниковъ къ мѣстнымъ властямъ и православному народонаселенію, существенно не разнятся отъ предшествовавшихъ лѣтъ.

е) Арестанты, тюремные замки, исправительный пріютъ несовершеннолѣтнихъ преступниковъ, ссыльно-поселенцы и этапы.

Въ отчетномъ году по всѣмъ тюрьмамъ губерніи арестантовъ разныхъ категорій состояло всего 5,337 человекъ, изъ нихъ въ теченіе года выбыло 4,674, къ текущему 1890 году осталось 663; въ исправительномъ арестантскомъ отдѣленіи состояло по спискамъ 453 челов., изъ нихъ въ разрядѣ испытуемыхъ—338 и въ разрядѣ исправляющихся 115, выбыло изъ отдѣленія въ теченіи года 169 челов., осталось къ началу 1890 года—284. Арестанты, лишенные свободы по опредѣленію судебныхъ мѣстъ, показаны въ вѣдомости № 5-й.

Число зданій, занимаемыхъ тюрьмами, было 12-ть, изъ коихъ 8 каменныхъ и 4 деревянныхъ; для поддержанія этихъ зданій въ прочномъ и удобномъ для заключенныхъ видѣ производимы были въ нихъ обычныя ремонтныя работы, при Вельской же тюрьмѣ окончено устройство больницы; всѣ тюремныя зданія ремонтируются на счетъ казны, и на ремонтъ ихъ израсходовано въ отчетномъ году 3,948 руб. 99 коп.; помѣщенія во всѣхъ тюрьмахъ губерніи можно признать вполне удовлетворительными какъ по кубическому содержанію воздуха, такъ и по числу камеръ; исключеніе составляютъ лишь Никольская и Яренская тюрьмы: первая по тѣснотѣ помѣщенія, а вторая по ветхости нуждаются въ возведеніи новыхъ зданій.

Весь строй тюремнаго хозяйства, какъ-то заготовленіе одежды и обуви, равно какъ и продовольствіе арестантовъ, направлялся по обще-принятому порядку, съ должною экономіею и контролемъ; заготовленіе одежды и обуви производилось хозяйственнымъ способомъ подѣ наблюденіемъ особой комисіи при Губернскомъ Правленіи, при чемъ одежда и обувь строились исключительно арестантскимъ трудомъ въ мастерскихъ Вологодской тюрьмы и исправительнаго арестантскаго отдѣленія и по заготовкѣ разсылались по уѣзднымъ тюрьмамъ; закупка матеріаловъ для одежды и обуви, въ видахъ удешевленія, дѣлалась большими партіями, при чемъ выслужившія срокъ вещи употреблялись на починку ветхихъ; надѣ приходомъ и расходомъ матеріала и заготовленной изъ него одежды производился должный учетъ членами той-же комисіи; продовольствіе арестантовъ въ Вологодскомъ тюремномъ замкѣ производилось черезъ поставщиковъ, а въ остальныхъ тюрьмахъ хозяйственнымъ способомъ, подѣ наблюденіемъ особо-назначенныхъ директоровъ, слѣдившихъ какъ за качествомъ покупаемыхъ продуктовъ, такъ и за правильностію расходованія продовольственныхъ суммъ; въ виду крайней не-

достаточности суточной кормовой дачи для г.г. Вологды, Тотьмы и Вельска, по случаю повышения цѣнъ на съѣстные припасы и другихъ обязательныхъ расходовъ, кормовая табель для тюремъ этихъ городовъ увеличена, а именно—по Вологдѣ и Тотьмѣ до 7 коп. и по Вельску до 8 коп., вмѣсто прежней для Вологды въ 5 коп., Тотьмы и Вельска—6 коп.; всего на продовольствіе здоровыхъ арестантовъ въ отчетномъ году израсходовано 12,190 руб. 33¹/₂ коп.

Для лѣченія больныхъ арестантовъ при Вологодской тюрьмѣ имѣется особая больница на 15-ть кроватей и сверхъ сего особый баракъ для заразныхъ болѣзней; по уѣзднымъ тюрьмамъ больные арестанты помѣщались для лѣченія въ особо приспособленныхъ къ тому камерахъ или-же въ земскихъ больницахъ; медикаменты и пособія для больныхъ въ Вологодскомъ тюремномъ замкѣ выписывались изъ Москвы на средства Тюремнаго Комитета, по уѣзднымъ-же тюрьмамъ частію отпускались изъ земскихъ аптекъ, частію пріобрѣтались на спеціальныя средства тюремныхъ отдѣленій; всѣхъ больныхъ арестантовъ, состоявшихъ на врачебномъ пользованіи, вмѣстѣ съ оставшимися отъ 1888 года, въ отчетномъ году было 372 человекъ, изъ нихъ выздоровѣло 317, умерло 28 и осталось на пользованіи къ 1-му января 1890 года 27 человекъ.

Что касается до мѣръ религіозно-нравственнаго воздѣйствія на заключенныхъ, то таковыя достигались по прежнему-же посѣщеніемъ арестантами церковныхъ богослуженій, собесѣдованіями съ ними тюремныхъ священниковъ и выдачей для чтенія книгъ назидательнаго содержанія изъ имѣющихся при тюрьмахъ небольшихъ библіотекъ; помимо сего, правильно организованная и введенная въ немалыхъ размѣрахъ по всѣмъ тюрьмамъ губерніи система обязательнаго арестантскаго труда, сродняясь все болѣе съ бытомъ заключенныхъ, несомнѣнно оказываетъ свое благотворное вліяніе на подъемъ ихъ нравственности; это подтверждается уменьшеніемъ проступковъ среди заключенныхъ, уменьшеніемъ числа рецидивистовъ и крайне рѣдкими случаями побѣговъ; рядомъ съ этимъ наблюдаются отрадные факты примѣненія арестантами, уже освобожденными, въ свободной средѣ, въ жизни, тѣхъ ремесель, которымъ обучались они въ заключеніи; замѣняя въ типѣ арестанта порочныя черты преступнаго туеядца пригодными качествами полезнаго труженика, система обязательнаго арестантскаго труда по тюрьмамъ губерніи достигла въ отчетномъ году весьма видныхъ результатовъ и въ экономическомъ отношеніи, въ смыслѣ значительнаго увеличенія арестантскаго заработка; такъ, въ 1888 году валовая сумма арестантскаго труда простиралась до 27,209 руб. сер., въ отчетномъ-же году отъ

арестантскихъ работъ получено 33,500 р. с., болѣе на 6,291 р. с.; въ особенности выдаются по производительности: Вологодское исправительное арестантское отдѣленіе съ заработкомъ въ 16,613 р. с., а изъ тюремъ—Вологодская съ заработкомъ въ 7,970 р. с., Тотемская—2,564 руб., Кадниковская—1,601 р., Устьсысольская—1,241 руб. и Грязовецкая—1,110 руб. сер.; среднее число арестантовъ, подлежащихъ обязательному труду, въ теченіи отчетнаго года было 652 человекъ, съ среднимъ заработкомъ на каждого въ 32 руб. 37 коп.

Арестантскія работы въ мѣстахъ заключенія раздѣляются на три категоріи: 1) работы—внутреннія, 2) наружныя и 3) хозяйственныя; для внутреннихъ работъ по всѣмъ тюрьмамъ губерніи устроены особыя мастерскія съ производствами—постоянными и періодическими; къ постояннымъ производствамъ приурочены мастерства простѣйшія и ближе подходящія къ среднему для крестьянина кустарному труду—съ тою цѣлю, чтобы арестанты могли скорѣе и легче усвоивать технику и передавать затѣмъ свои знанія вновь поступающимъ, чрезъ что достигается непрерывность дѣятельности мастерскихъ; къ періодическимъ производствамъ относятся мастерства, требующія особаго обученія или практики, что обусловливается въ свою очередь или наймомъ для обученія особаго вольнаго инструктора, или-же временнымъ нахожденіемъ какого-либо арестанта, знающаго извѣстное мастерство и могущаго такимъ образомъ примѣнить свой трудъ въ тюрьмѣ; при изъясненной постановкѣ, въ формѣ постоянныхъ или періодическихъ производствъ, по тюрьмамъ губерніи въ отчетномъ году практиковались слѣдующія внутреннія работы: производства— 1) сапожное, 2) валяльно-катальное, 3) шорное, 4) ткацкое, прядильное и кружевное, 5) столярное, 6) слесарно-кузнечное, 7) кирпичное, 8) канатное, 9) переплетное, 10) выдѣлка соломенно-ковровыхъ нестараяемыхъ крышъ и 11) плетенія изъ бересты, деревянныхъ стружекъ, корней, драни, соломы, суконныхъ кромокъ и веревокъ; общая сумма заработка отъ внутреннихъ работъ по тюрьмамъ губерніи въ отчетномъ году достигла до 20,116 р. с., болѣе предшествующаго года на 9,028 р. с.

Что касается до наружныхъ работъ, то онѣ введены главнымъ образомъ въ Вологодскомъ исправительномъ арестантскомъ отдѣленіи и состояли по прежнему въ очисткѣ городскихъ улицъ и площадей, въ нагрузкѣ баржъ хлѣбомъ и выгрузкѣ лѣса и дровъ съ р. Вологды, въ полевыхъ работахъ по найму частными лицами, въ добываніи песка со дна р. Вологды, въ пилкѣ дровъ и другихъ мелкихъ по городу заработкахъ; въ Вологодской тюрьмѣ наружныя работы имѣютъ одинъ видъ, а именно состоятъ въ нагрузкѣ и выгрузкѣ товаровъ на Ярославско-Вологодской же-

лѣзной горюгѣ, въ уѣздныхъ-же тюрьмахъ наружныя работы допускаются лишь въ видѣ исключенія или при неполной организаціи внутреннихъ работъ; общій заработокъ отъ наружныхъ работъ въ отчетномъ году простирался до 13,383 руб. сер., уменьшился по сравненіи съ предшествовавшимъ годомъ на 2,738 р. с.; при этомъ слѣдуетъ замѣтить, что съ текущаго 1890 г., въ виду экономическаго ущерба наружныхъ арестантскихъ работъ для заработковъ пригороднаго крестьянскаго населенія, работы эти какъ въ исправительномъ отдѣленіи, такъ и въ Вологодской тюрьмѣ, совершенно прекращены, и приняты мѣры къ замѣнѣ ихъ внутренними работами, какъ болѣе цѣлесообразными для быта арестантовъ.

Къ хозяйственнымъ работамъ принадлежитъ примѣненіе въ разнообразной формѣ и пользованіе личнымъ трудомъ арестантовъ по разнымъ отраслямъ тюремнаго хозяйства, каковы, на примѣръ, возведеніе новыхъ при тюрьмахъ построекъ, ремонтровка тюремныхъ зданій, стройка одежды, бѣлья и обуви, воздѣлываніе тюремныхъ огородовъ, приготовленіе пищи и т. д.; нѣкоторыя изъ этихъ работъ, требующія особаго знанія, исполняются арестантами за небольшую плату, прочія-же всѣ—бесплатно; такъ какъ расходъ арестантовъ на хозяйственныя работы довольно значителенъ и равняется въ общемъ 10⁰/о всѣхъ содержимыхъ арестантовъ, то цѣнность хозяйственныхъ работъ въ экономіи тюремныхъ средствъ является весьма существенною; это подтверждается и тѣми фактами, что при ремонтѣ тюремныхъ зданій за послѣднее трехлѣтіе, восходящемъ въ общей сложности по стоимости до 30,000 р. с., всѣ работы были выполнены исключительно арестантскимъ трудомъ безъ найма со стороны; равно какъ и въ отчетномъ году всѣ операціи по заготовкѣ одежды и обуви для арестантовъ, цѣнностію на 22,000 р. с., были выполнены также наличными арестантскими силами.

Съ цѣлью объединенія всѣхъ распоряженій по тюремной части, непосредственное завѣдываніе ею ввѣрено Совѣтнику Губернскаго Правленія, и изъясненные успѣшные результаты практическаго примѣненія арестантскаго труда являются прямымъ слѣдствіемъ такой организаціонной системы; изъ сего дѣлается очевиднымъ, что объединеніе всѣхъ административныхъ распоряженій по тюрьмамъ губерніи, равно какъ и наблюденіе за выполненіемъ таковыхъ распоряженій, сосредоточенныя въ особомъ лицѣ, дѣйствующемъ на правахъ инспектирующаго по тюремной части, являются для пользы дѣла крайне-необходимыми, почему и учрежденіе отдѣльнаго инспекторскаго надзора за тюрьмами губерніи—весьма желательно, особенно въ виду того, что должность Совѣтника Губернскаго Правленія, при своихъ спеціаль-

ныхъ сложныхъ обязанностяхъ , не можетъ быть всецѣло посвящена на одно тюремное дѣло.

По обезпеченію участи и воспитанію малолѣтнихъ преступниковъ дѣятельность мѣстнаго Общества Земледѣльческихъ Колоній и Ремесленныхъ Пріютовъ и въ отчетномъ году была на столько же успѣшна, какъ и въ предшествовавшемъ; поддерживаемое обычными субсидіями земскихъ и городскихъ учрежденій губерніи, процентами съ основнаго капитала, членскими взносами и другими поступленіями, общество въ отчетномъ году имѣло дохода 4,834 руб. 64 коп., израсходовано же было на нужды Исправительнаго Вологодскаго пріюта для несовершеннолѣтнихъ преступниковъ 6,548 руб. 37 коп., болѣе предшествовавшаго года на 1,581 руб. 95 коп.; такое увеличеніе расхода вызвано было затратою 1,599 руб. 49 коп. на постройку въ отчетномъ году новаго зданія для пріютскихъ мастерскихъ; не смотря на столь значительный расходъ, равно какъ и на немалое увеличеніе комплекта воспитанниковъ, основныя средства общества измѣнились мало, и капиталъ его къ 1-му января 1890 года составлялъ 15,092 руб. 34 коп., менѣе предшествовавшаго года на 1,587 руб. 88 коп. Къ началу отчетнаго года въ пріютѣ воспитанниковъ было—34, въ теченіе года поступило—21, выбыло 15 и къ 1 января текущаго 1890 года состояло 40, болѣе предшествовавшаго года на 6 чел.; при указанномъ комплектѣ, общая стоимость содержанія воспитанника въ годъ составляетъ 135 руб. или 37 коп. въ сутки, при чемъ расходъ на продовольствіе, бѣлье и обувь опредѣляется въ 15 коп. въ день, а расходъ по воспитанію, обученію и надзору—22 коп.; сверхъ учебныхъ занятій по Закому Божію, Русскому языку, Славянскому чтенію, Ариѳметикѣ, письму, черченію и церковному пѣнію, питомцы пріюта по прежнему-же, руководясь своимъ выборомъ, обучались установленнымъ мастерствамъ, а именно: сапожному, столярно-токарному и плетенію камышевыхъ рѣшетокъ для мебели; сверхъ сего въ лѣтнее время шли занятія по огородничеству, садоводству и цвѣтоводству; въ сапожной мастерской обучались 30 воспитанниковъ, болѣе предшествовавшаго года на 2, а въ столярной 25, болѣе предшествовавшаго года на 8; засимъ въ порядкѣ дѣятельности занятій Совѣта Общества, равно какъ и по управленію пріютомъ, существенныхъ измѣненій въ отчетномъ году не было.

Въ отчетномъ-же году Тюремной администраціи и Совѣту Исправительнаго Пріюта несовершеннолѣтнихъ преступниковъ принадлежали заботы по организаціи отдѣла вологодскихъ тюремныхъ издѣлій на С.-Петербургской пенитанціарной выставкѣ при IV международномъ тюремномъ конгрессѣ; съ этою цѣлью въ тече-

ніи отчетнаго года по всѣмъ тюрьмамъ губерніи и исправительному пріюту предварительно заготовлены были образцы всѣхъ практикуемыхъ въ мѣстахъ заключеній производствъ арестантскаго труда; образцы такихъ издѣлій, въ количествѣ 327 номеровъ по тюрьмамъ губерніи и до 60 различныхъ предметовъ Исправительнаго Пріюта несовершеннолѣтнихъ преступниковъ, иллюстрированные планами зданій и различными фотографическими снимками, были своевременно сосредоточены въ Вологдѣ и затѣмъ отправлены по назначенію.

Ссылно-поселенцевъ въ отчетномъ году по губерніи состояло 76 человекъ; изъ нихъ 1 умеръ, 2 находились въ самовольной отлучкѣ, 2 содержались въ тюрьмѣ за преступленія, 7 размѣщены по городамъ и 12 освобождены изъ подъ надзора полиціи.

На содержаніе 74-хъ этапныхъ помѣщеній израсходовано 4,688 руб. 19 коп.; случаевъ побѣга арестантовъ съ этапныхъ пунктовъ не было.

ж) Пожары.

Разрушительная сила огня въ отчетномъ году проявлялась несравненно выше, чѣмъ въ предшествовавшемъ, а именно: въ отчетномъ году случаевъ пожаровъ было болѣе въ общемъ по губерніи на 34 и истреблено ими зданій болѣе на 299; чаще случались пожары осенью (77), затѣмъ зимой—(62), потомъ лѣтомъ (45) и меньше весной (40); хотя весенніе и лѣтніе пожары по числу уступаютъ осеннимъ и зимнимъ, тѣмъ не менѣе разрушительность ихъ по суммамъ убытковъ далеко превосходитъ таковую-же по осеннимъ и зимнимъ пожарамъ; такъ, лѣтомъ при 40 случаяхъ погорѣло зданій—333 на сумму 101,032 р. с., весной при 40 случаяхъ—277 зданій на сумму 95,984 р. с., осенью-же при 77 пожарахъ погорѣло 116 зданій на сумму 29,245 р. с. и зимой при 62 пожарахъ—73 зданія на 35,690 р. с.; общая сумма убытковъ, понесенныхъ населеніемъ въ отчетномъ году отъ пожаровъ, простирается до 261,951 р. с., болѣе предшествовавшаго года на 64,365 р. с., при чемъ убытки по уѣздамъ составляли 251,995 р. с., а по городамъ—9,956 р. с.

По суммамъ убытковъ выдѣлялись нижеслѣдующіе пожары:

1) 19-го августа въ д. Окуловѣ, Фетиньинской волости, Вологодскаго уѣзда отъ неосторожности сгорѣло 12 домовъ, 10 сѣноваловъ, 8 погребовъ и 1 овинъ на сумму 25,000 р.;

2) 30-го апрѣля въ д. Миньковѣ, Миньковской волости, Тотемскаго уѣзда отъ неосторожной топки печи истреблено было 34 дома на сумму 17,000 руб.;

3) 12-го мая въ д. Овсянковѣ, Бобровско-Захаровской волости, Никольскаго уѣзда отъ молніи сгорѣло 17 домовъ съ постройками, на сумму 15,000 руб.;

4) 15-го мая, въ д. Первинѣ, Братковской волости Вологодскаго уѣзда отъ неосторожнаго обращенія съ огнемъ сгорѣло 19 крестьянскихъ домовъ, 1 маслодѣльня, 12 хлѣбныхъ амбаровъ, 11 погребовъ, 17 сѣноваловъ и 2 каретника; убытка причинено на сумму 13,845 руб.;

5) 23-го августа въ д. Пилигинѣ, Никольской волости, Кадниковскаго уѣзда отъ неосторожнаго обращенія съ огнемъ сгорѣло 27 домовъ, убытка причинено на 12,363 р. 80 к.

6) 18-го мая, въ Спасскомъ селѣ, Сямженской волости, Кадниковскаго-же уѣзда сгорѣло отъ той-же причины 14 домовъ на 10,870 руб.

Мѣры помощи пострадавшимъ отъ пожаровъ заключались главнымъ образомъ въ выдачѣ страховых премій изъ губернскаго земскаго капитала; таковыхъ премій въ отчетномъ году и выдано было по обязательному страхованію на 36,606 р. 92 к. и добровольному—1,736 руб. 32 коп., а всего 38,343 руб. 24 коп.; въ нѣкоторыхъ случаяхъ на постройку домовъ погорѣльцамъ по прежнему-же производился бесплатный или за уменьшенную плату отпускъ лѣса изъ казны.

IV.

НАРОДНОЕ ЗДРАВІЕ И ОБЩЕСТВЕННОЕ ПРИЗРѢНІЕ.

а) Врачи.

Всѣхъ врачей по губерніи въ отчетномъ году было 53, въ томъ числѣ женщинъ-врачей—5; фельдшеровъ и фельдшерицъ—173, повивальныхъ бабокъ—76, фармацевтовъ, провизоровъ и лицъ аптекарской службы—29, оспопрививателей—96; сверхъ сего въ губерніи состоятъ 3 ветеринарныхъ врача, изъ коихъ одинъ правительственный и два земскихъ.

Въ губерніи казенныхъ аптекъ нѣтъ, а существуютъ по прежнему шесть земскихъ и четыре частныя; въ томъ числѣ въ губернскомъ городѣ—4 аптеки, а остальные въ городахъ—Грязовцѣ, Кадниковѣ, Вельскѣ, Тотмѣ, Устюгѣ и Никольскѣ; во всѣ означенныя аптеки въ отчетномъ году поступило 190,960 рецептовъ, по коимъ выручено 17,394 руб. 41 коп.; сверхъ сего отъ ручной продажи лѣкарствъ получено 13,783 р. 94 к.

и въ губернскую земскую аптеку поступило 390 каталоговъ на сумму 6,521 руб. 42 коп.; всего аптеками выручено 37,699 р. 77 коп., болѣе предшествовавшаго года на 7,341 руб. 75 коп.

Общій врачебно-полицейскій надзоръ въ минувшемъ году, какъ и въ предшествовавшіе, состоялъ въ обычныхъ наблюденіяхъ въ санитарномъ отношеніи за чистотою населенныхъ мѣстностей и принятіи мѣръ къ оздоровленію оныхъ, за продажей съѣстныхъ припасовъ и питій и за мѣстами ихъ производствъ, равно какъ за состояніемъ фабрикъ, заводовъ и другихъ промышленныхъ заведеній.

Воздѣйствія по охраненію народнаго здравія отъ сифилиса состояли въ обычныхъ санитарно-полицейскихъ мѣрахъ; болѣзнь эта разносится главнымъ образомъ съ отхожихъ промысловъ и отъ фабрично-заводскаго населенія, особенно съ тѣхъ заводовъ и фабрикъ, при которыхъ нѣтъ врачей и гдѣ поэтому рабочіе очень рѣдко подвергаются врачебно-полицейскимъ осмотрамъ; всего болѣвшихъ сифилисомъ и венерическими болѣзнями въ отчетномъ году было 11,645 человекъ, изъ коихъ умерло 11-ть; изъ общаго числа болѣвшихъ пользовалось лѣченіемъ въ больницахъ только 1631.

Оспопрививаніемъ по прежнему занимались фельдшера и оспопрививатели; для полученія оспеннаго детрита, при губернской земской больницѣ въ 1888 году открытъ былъ особый телятникъ; оспеннаго детрита получено было 1,338 трубочекъ, какія и разсылались по требованіямъ уѣздныхъ земствъ; въ отчетномъ году по губерніи дѣйствовали 152 оспопрививателя, коими и привита была оспа 37,262 младенцамъ.

Въ отчетномъ году на земскую медицинскую часть, считая въ томъ числѣ содержаніе медицинскаго персонала и больницъ, было израсходовано всего по губерніи 269,553 руб. 19 коп., болѣе предшествовавшаго года на 7,916 руб. 54¹/₂ коп.; наибольшіе расходы по медицинской части производятся губернскимъ земствомъ—54,920 р. 26 к., а изъ уѣздныхъ—Устюгскимъ—36,539 руб. 60 к., Никольскимъ—31,001 р. 2 к. и Тотемскимъ—30,741 р. 19 к., наименьшіе—Вельскимъ—10,388 р. 17 к. и Яренскимъ—8,493 р. 97 к.

б) Больницы, лѣчебницы, родильный и воспитательный дома.

Въ отчетномъ году по губерніи состояло больницъ и приемныхъ покоевъ 36-ть съ 778 кроватями; изъ этого числа въ городахъ было 18 больницъ съ 551 кроватью и въ уѣздахъ

18 больницъ съ 227 кроватями, при чемъ 29 больницъ содержались на земскія средства, 2 на средства тюремныхъ комитетовъ, 2 принадлежали духовному вѣдомству, 1—военному и 2—фабрично-заводскія; душевно-больные пользовались въ особомъ отдѣленіи при губернской земской больницѣ, при которомъ число кроватей не ограничено; сверхъ сего въ г. Вологдѣ съ 1873 г. существуетъ бесплатная лѣчебница для приходящихъ больныхъ, содержимая на благотворительныя средства и постоянныя субсидіи отъ городскихъ и земскихъ учрежденій.

По вѣдомостямъ врачебнаго отчета, общее число больныхъ, обращавшихся за медицинскою помощью къ врачамъ и фельдшерамъ въ отчетномъ году, было 390,417 человекъ; изъ сего числа на пользованіи въ больницахъ состояло 10,780, изъ коихъ померло 514 человекъ; при такихъ данныхъ, процентъ больничной смертности равняется 4,7.

Кромѣ сего, въ отчетномъ году въ бесплатную лѣчебницу для приходящихъ больныхъ въ г. Вологдѣ было сдѣлано амбулаторныхъ посѣщеній—6,661; въ отдѣленіи для душевно-больныхъ при губернской земской больницѣ состояло на пользованіи 212 человекъ, изъ коихъ къ 1-му января 1890 года осталось 105 человекъ; преобладающими формами душевныхъ страданій являются—первичное помѣшательство вслѣдствіе психозовъ и меланхолія.

Родильный домъ съ воспитательнымъ отдѣленіемъ содержался по прежнему-же на частныя пожертвованія членовъ Вологодскаго женскаго благотворительнаго общества и на субсидіи отъ городской и земской управъ; въ теченіи отчетнаго года въ родильномъ домѣ подана была бесплатная помощь 239 родильницамъ, при чемъ всѣхъ родившихся младенцевъ было 341, изъ коихъ 114 мужескаго и 127 женскаго пола; изъ общаго числа родившихся—было незаконнорожденныхъ 154, изъ коихъ 136 младенцевъ отправлено въ Московскій воспитательный домъ.

Въ школѣ сельскихъ повитухъ общества къ 1-му января 1889 года состояло 8 ученицъ, изъ коихъ 5, по выдержаніи установленнаго экзамена, получили свидѣтельства на званіе сельскихъ повитухъ и вышли, вновь приняты 4 ученицы, которыя вмѣстѣ съ прошлогодними и состоятъ къ 1-му Января 1890 г. въ школѣ общества.

в) Эпидеміи и эпизоотіи.

Изъ заразныхъ болѣзней при больничномъ лѣченіи въ отчетномъ году наблюдались главнымъ образомъ: тифъ-сыпной и брюшной, равно какъ и другія его формы, оставшіяся безъ точнаго распознаванія, засимъ крупозное воспаленіе легкихъ и бугорчатка; кромѣ сего, во второй половинѣ октября мѣсяца отчетнаго года по г. Вологдѣ и Вологодскому уѣзду стали появляться случаи заболѣванія болѣзнію, которые выражались послѣ непродолжительнаго общаго недомоганія сильными головными болями, болями въ оконечностяхъ, лихорадочнымъ состояніемъ, кашлемъ, насморкомъ, а въ нѣкоторыхъ случаяхъ и разстройствомъ желудочно-кишечнаго канала; заболѣвшіе въ большинствѣ случаевъ черезъ 3—4 дня чувствовали себя здоровыми. Болѣзнь эта сначала принималась врачами за abortивную форму тифа или за эфемерную лихорадку, но впоследствии, въ ноябрѣ мѣсяцѣ, при повальномъ характерѣ эпидеміи и при болѣе рельефныхъ ея симптомахъ, она была признана за гриппъ (инфлуенца). Въ небольшой промежутокъ времени эпидемія инфлуенцы охватила всю губернію, при чемъ, въ виду сильнаго ея распространенія между учащимися, занятія въ учебныхъ заведеніяхъ были на нѣсколько дней прекращены; точнаго числа болѣвшихъ эпидеміею опредѣлить—не возможно, тѣмъ болѣе что многіе больные, въ виду непродолжительнаго и сравнительно легкаго теченія болѣзни, къ врачебной помощи не обращались.

Эпизоотій съ острыхъ характеромъ въ отчетномъ году не проявлялось, существовавшія-же болѣзни на лошадяхъ и рогатомъ скотѣ относились главнымъ образомъ къ чесоткѣ и ящуру.

г) Насильственные и случайныя смерти.

Жертвъ насильственной и случайной смерти въ отчетномъ году было 826, изъ нихъ 606 мужчинъ и 220 женщинъ; собственно отъ насилія умерло 70 (56 м. и 14 ж.), отъ самоубійства 33 (28 м. и 5 ж.), и скоропостижною смертію скончалось 429 (323 м. и 106 ж.); жертвъ случайной смерти было 256 (167 м. и 89 ж.), изъ нихъ убито громомъ—15, задавлено и упало съ высотъ—36, сгорѣло и убито на пожарахъ—15, умерло отъ угара—20, замерзло—12, утонуло—103 и умерло отъ другихъ случайностей—55; мертвыхъ тѣлъ найдено въ отчетномъ году 38; общее число лицъ, насильственно и случайно умершихъ, было менѣе противъ предшествовавшаго года на 5.

д) Богадѣльни и пріюты.

Богадѣленъ въ отчетномъ году по губерніи было—19, а именно: въ губернскомъ городѣ Вологдѣ 5—1 земская, 1 городская и три частныхъ: Немировская, Скулябинская и Витушешниковская; прирѣваемыхъ во всѣхъ 5 богадѣльняхъ было 304 чел.; въ уѣздѣ три богадѣльни: Говоровская, Кокинская и Подстаницкая съ 26 прирѣваемыми; въ г. Грязовцѣ одна богадѣльня и въ уѣздѣ одна-же, въ обѣихъ прирѣваемыхъ было 17 чел.; въ Верховажскомъ посадѣ одна съ 5 прирѣваемыми; въ городѣ Тотмѣ тоже одна съ 23 прирѣваемыми; въ г. Устюгѣ двѣ богадѣльни—мужская Захаровская и женская—Александровская, въ коихъ—прирѣваемыхъ было 76 человекъ; сверхъ сего въ уѣздѣ 1 богадѣльня Усовская, съ 10 прирѣваемыми; въ г. Никольскѣ—одна богадѣльня съ 6 прирѣваемыми; въ г. Сольвычегодскѣ—одна богадѣльня и въ уѣздѣ 1, въ коихъ—прирѣваемыхъ было 29 человекъ; засимъ въ г. Яренскѣ—одна богадѣльня съ 12 прирѣваемыми; общее число всѣхъ богадѣленъ—19, прирѣваемыхъ въ отчетномъ году по губерніи было 508 чел., меньше противъ прошлаго года на 21 чел.

Дѣтскихъ пріютовъ въ отчетномъ году было 5, изъ коихъ три находятся въ губернскомъ городѣ Вологдѣ и два въ городѣ Устюгѣ; пріюты эти слѣдующіе: а) Вологодскій Александринскій дѣтскій пріютъ, основанный въ 1843 г., б) Ремесленный съ убѣжищемъ для малолѣтнихъ дѣтей Вологодскаго благотворительнаго общества, в) Воспитательный пріютъ Вологодскаго женскаго благотворительнаго общества, г) Александровскій ремесленный пріютъ въ г. Устюгѣ и д) тамъ-же Владимірская рукодѣльня для бѣдныхъ дѣвочекъ.

Въ Александринскомъ дѣтскомъ пріютѣ, состоящемъ въ вѣдѣніи Губернскаго Попечительства, въ отчетномъ году прирѣвалось—147 воспитанницъ, изъ коихъ 72 состояли постоянными полными пансіонерками и 75 приходящими; пріютъ содержался по прежнему-же на проценты съ основнаго капитала, на членскіе взносы и частныя пожертвованія; въ теченіи отчетнаго года основной капиталъ Попечительства увеличился жертвованіями Сольвычегодскаго и Никольскаго уѣздныхъ земствъ, по 1,000 р. с. каждымъ, на учрежденіе пріютскихъ стипендій и отказомъ по завѣщанію Кадниковскаго купца Семенкова 9,632 руб. 84 коп., сверхъ сего, въ отчетномъ году поступило на приходъ 6,063 р 68 коп.; благодаря таковымъ поступлениямъ, всѣ средства Пріюта въ отчетный годъ возрасли до 73,685 руб. 82 коп.; изъ сего израсходовано въ отчетномъ году 6,478 руб. 23 коп. и засимъ къ 1-му января текущаго 1890 года капиталъ Пріюта со-

ставлялъ 67,207 руб. 59 коп., болѣе предшествовавшаго года на 11,218 руб. 29 коп.; общій строй пріютской жизни оставался прежнимъ: пансіонерки и приходящія дѣвочки обучаются вмѣстѣ и дѣлятся на 3 отдѣленія: старшее, среднее и младшее; распределеніе дня и часовъ занятій регулируется точно определеннымъ росписаніемъ; изъ различныхъ женскихъ рукодѣлій, введенныхъ въ пріютъ, на обученіе плетенію кружевъ обращается особенное вниманіе, какъ на широко распространенный мѣстный кустарный промыселъ; по примѣру предшествовавшаго года, въ пріютѣ произведено было въ концѣ учебнаго года испытаніе воспитанницъ въ присутствіи членовъ Попечительства, какъ по общеобразовательнымъ предметамъ, такъ и по рукодѣлію, причемъ результаты испытанія оказались вполне удовлетворительными; больныхъ въ пріютѣ въ теченіи года было всего лишь 18, и гигиеническія условія пріюта можно признать вполне удовлетворительными; въ отчетномъ году пріютъ экспонировалъ работами воспитанницъ своей профессиональной школы на Петербургской выставкѣ ученическихъ издѣлій, бывшей при сѣздѣ русскихъ дѣятелей по техническому и профессиональному образованію.

Ремесленный пріютъ съ убѣжищемъ для малолѣтнихъ дѣтей, состоящій въ вѣдѣніи Вологодскаго благотворительнаго общества, содержался на проценты съ основнаго капитала въ 17,013 руб. и на пособія земскихъ управъ и частныхъ лицъ; призрѣваемыхъ въ немъ было 30 мальчиковъ.

Воспитательный пріютъ Вологодскаго женскаго благотворительнаго общества содержался по прежнему-же на частныя пожертвованія, членскіе взносы, пособія отъ города и земства и на сборы съ лоттерей и спектаклей; призрѣваемыхъ въ немъ было 6 мальчиковъ и 7 дѣвочекъ.

Въ Александровскомъ ремесленномъ пріютѣ въ г. Устюгѣ содержалось 25 мальчиковъ и во Владимірской Устюгской рукодѣльнѣ призрѣвалось 17 дѣвочекъ, обучающихся швейному мастерству.

Отчетный годъ ознаменованъ былъ открытіемъ въ г. Вологдѣ бесплатной для бѣдныхъ столовой на 40 человекъ и ночлежнаго при ней дома, учрежденныхъ на пожертвованные мѣстнымъ купцомъ Колесниковымъ 20,000 рублей; благодаря открытію столь полезнаго общественнаго учрежденія, бѣдное городское населеніе, не имѣвшее ранѣе ни пици, ни крова и жившее исключительно нищенствомъ—въ настоящее время отъ этихъ крайнихъ лишеній достаточно обезпечено.

Независимо отъ сказанныхъ благотворительныхъ учрежденій, въ г. Устюгѣ существуетъ еще благотворительное общество, кото-

рымъ въ отчетномъ году оказано пособіе 417 семействамъ изъ 982 чел.; въ отчетномъ году обществомъ выдано пособій деньгами 3186 руб. 20 коп., мукой и вещами на 2916 руб. 23 к., и на погребеніе выдано 85 руб. 35 коп.

V.

НАРОДНОЕ ПРОСВѢЩЕНІЕ.

(Приложеніе—вѣдомость № 8-й).

а) Учебныя заведенія.

Общее число всѣхъ учебныхъ заведеній вмѣстѣ съ церковно-приходскими школами въ отчетномъ году по губерніи было 639, болѣе предшествовавшаго года на 93, въ томъ числѣ собственно средне-учебныхъ заведеній состояло по прежнему-же—7, духовныхъ училищъ—5 и женскихъ прогимназій—6; число народныхъ училищъ, состоявшихъ въ вѣдѣніи Учебной Дирекціи, по прежнему-же было 30, а состоявшихъ въ вѣдѣніи Училищныхъ Совѣтовъ 256, болѣе предшествовавшаго года на 1 училище; церковно-приходскихъ школъ, находящихся въ вѣдѣніи Епархіальнаго Училищнаго Совѣта, было 256—болѣе предшествовавшаго года на 39 и школъ грамотности—вѣдѣнія того-же Совѣта—78, болѣе 1888 года на 53; число учащихся во всѣхъ означенныхъ заведеніяхъ было 27,212, болѣе предшествовавшаго года на 2,499; число учившихся въ средне-учебныхъ заведеніяхъ не представляетъ значительныхъ измѣненій, число учившихся въ училищахъ, непосредственно завѣдываемыхъ Дирекціею, уменьшилось на 20, а въ училищахъ, подлежащихъ вѣдѣнію Училищнаго Совѣта, увеличилось на 761; увеличеніе общаго числа учащихся по губерніи объясняется главнымъ образомъ развитіемъ и удачными успѣхами церковно-приходскихъ школъ, въ коихъ вмѣстѣ съ школами грамотности число учащихся за отчетный годъ возрасло до 7,825, болѣе предшествовавшаго года на 1,767.

Существенныхъ измѣненій въ состояніи средне-учебныхъ заведеній въ отчетномъ году не произошло, за исключеніемъ лишь того, что въ Классической гимназій и Реальномъ училищѣ съ начала 18⁸⁹/₉₀ учебного года введены военная гимнастика и строевыя упражненія по инструкціи, утвержденной господиномъ Министромъ Народнаго Просвѣщенія, и сверхъ сего въ Реальномъ училищѣ, за преобразованіемъ въ предшествовавшемъ году, согласно уставу 1888 года, двухъ первыхъ классовъ, таковое-же преобразованіе въ отчетномъ году введено въ 3-мъ классѣ.

Что касается до состоянія начальныхъ народныхъ училищъ въ отчетномъ году, то общее число ихъ по губерніи было—286, въ томъ числѣ: уѣздныхъ—3, городскихъ трехклассныхъ—3, двухклассныхъ—4 и приходскихъ городскихъ и сельскихъ—276; изъ числа означенныхъ училищъ находилось въ уѣздахъ: Вологодскомъ—54, Грязовецкомъ—27, Кадниковскомъ—32, Вельскомъ—30, Тотемскомъ—27, Устюгскомъ—27, Никольскомъ—21, Сольвычегодскомъ—27, Яренскомъ—12 и Устьсысольскомъ—19.

Въ отношеніи къ народонаселенію губерніи процентъ учащихся въ низшихъ учебныхъ заведеніяхъ составляетъ 3 для мужскаго пола и 0,4 для женскаго; относительно городского населенія—11,1 для мужскаго и 4,3 для женскаго пола.

Въ отчетномъ году всѣхъ кончившихъ курсъ было: въ городскихъ и уѣздныхъ училищахъ 81, и въ начальныхъ городскихъ (приходскихъ) и сельскихъ училищахъ 2,218 (мальчиковъ 1,910 и дѣвочекъ 308), что составляетъ 15⁰/₀ учившихся въ началѣ года мальчиковъ и до 11,4⁰/₀ учившихся дѣвочекъ; право на льготу по отбыванію воинской повинности получили по 3 разряду 122 и по 4 разряду 1,987, а всего 2,109 мальчиковъ.

Учащихъ лицъ состояло въ училищахъ:

а) подвѣдомыхъ Дирекціи: штатныхъ смотрителей 3, законоучителей 30, учителей 55 и учительницъ 10.

б) подвѣдомыхъ Училищнымъ Совѣтамъ: законоучителей 254, учителей 174 и учительницъ 137; число учащихъ не представляетъ различія отъ предшествовавшаго года.

Для улучшенія матеріальнаго положенія преподавателей, инспекторами народныхъ училищъ дѣлаются сношенія съ земскими управами объ увеличеніи окладовъ жалованья преподавателямъ и о выдачѣ лучшимъ изъ нихъ наградъ и пособій; въ отчетномъ году сумма на жалованье преподавателей увеличилась, по постановленіямъ земскихъ собраній, на 728 руб.; въ награду и пособие усерднымъ преподавателямъ въ отчетномъ году выдано: изъ суммъ Министерства Народнаго Просвѣщенія 1,170 руб. и отъ земства 2,370 руб., а всего 3,540 рублей.

Въ теченіе 1889 года на содержаніе учебныхъ заведеній, находящихся въ вѣдѣніи Дирекціи народныхъ училищъ и Училищныхъ совѣтовъ, поступило и почти вполнѣ израсходовано:

а) Изъ государственнаго казначейства	31,963 р.	60 к.
б) Отъ земства	110,829 „ 71 „
в) Отъ городскихъ обществъ	10,238 „ 24 „

г) Отъ сельскихъ обществъ	10,129 „	92 „
д) Сбора за учение, % съ капиталовъ и частныхъ пожертвованій	14,086 „	85 „
Всего	177,248 „	32 „

Изъ сравненія сихъ данныхъ съ таковыми-же предшествовавшего года видно, что общій бюджетъ по народному образованію въ отчетномъ году уменьшился на 2,954 руб. 85 коп.; что касается до отпуска земскихъ суммъ на содержаніе училищъ, то таковой въ общемъ по губерніи за учебный годъ, по сравненію съ предшествовавшимъ, уменьшился на 714 руб. сер.

На пополненіе библіотекъ въ отчетномъ году поступило:

а) въ городскія и уѣздныя училища 969 томовъ на 1,113 руб. 37 коп., предметовъ по естествовѣдѣнію и разныхъ учебныхъ пособій 486 на 404 руб. 12 коп., менѣе предшествовавшего года на 178 руб. 13 коп.

б) въ начальныя училища 11,451 томъ книгъ и пособій на сумму 4,748 руб. и классныхъ принадлежностей на 3,649 руб., менѣе предшествовавшего года на 1336 руб.

Къ 1 января 1890 года въ фундаментальной и ученической библіотекахъ городскихъ, уѣздныхъ и начальныхъ училищъ находилось всего:

Книгъ въ фундаментальной библ.	36,343 том.	на 35,706 р.
— — ученической	— 143,357 — —	46,825 „
Учебныхъ пособій	27,945 предмет.	на 21.123 „

Въ отчетномъ году директоромъ и инспекторами народныхъ училищъ осмотрѣно 7 городскихъ и 3 уѣздныхъ училища, 5 женскихъ прогимназій и 181 начальныхъ училищъ; завѣдывающими учителями городскихъ училищъ и штатными смотрителями уѣздныхъ училищъ осмотрѣно 49 училищъ; членами училищныхъ совѣтовъ отъ духовенства, Министерства Внутреннихъ Дѣлъ, земства и городскихъ обществъ — 163 училища, причемъ никакихъ особенно обращающихъ на себя вниманіе недостатковъ при посѣщеніи и осмотрѣ училищъ не замѣчено.

Дѣятельность Епархіальнаго училищнаго совѣта по устройству церковно-приходскихъ школъ, благодаря сочувственному къ ней отношенію со стороны административныхъ и земскихъ учреждений губерніи, равно какъ и самаго населенія, съ каждымъ годомъ все болѣе и болѣе развивается, что подтверждается значительнымъ ежегоднымъ увеличеніемъ числа церковно-приходскихъ школъ и учащихся въ нихъ, такъ равно и увеличеніемъ матеріальныхъ средствъ, ассигнуемыхъ на содержаніе этихъ школъ мѣст-

ными уѣздными земствами; особенно земства охотно дѣлаютъ щедрыя пожертвованія на развитіе и содержаніе образцовыхъ церковно-приходскихъ школъ; кромѣ этого, многія изъ уѣздныхъ земствъ дѣлаютъ постановленія о приготовленіи учителей церковно-приходскихъ школъ изъ среды лучшихъ учениковъ тѣхъ-же школъ, объ отпускѣ суммъ на выдачу книгъ въ награду лучшимъ изъ кончающихъ учениковъ, о поощреніи денежными пособіями болѣе достойныхъ преподавателей, о выдачѣ прогонныхъ денегъ на проѣзды наблюдателямъ по надзору за школами и т. п.; постановленія эти ясно свидѣтельствуютъ, что уѣздныя земства стремятся дать церковно-приходскимъ школамъ прочную и надлежащую организацію; сверхъ сего, помимо постановленія Велико-Устюгскаго земства еще 1888 года объ оставленіи безъ увеличенія числа земскихъ начальныхъ училищъ въ виду желательной постепенной замѣны существующихъ земскихъ школъ церковно-приходскими, нельзя не привести здѣсь и двухъ постановленій уѣздныхъ земствъ—Вологодскаго и Сольвычегодскаго за отчетный годъ: первое въ засѣданіи 14-го октября возбудило вопросъ о преобразованіи всѣхъ земскихъ школъ уѣзда въ церковно-приходскія, съ каковою цѣлью и поручило управѣ, совместно съ годовой ревизіонной комиссіей, подробно выработать условія передачи земскихъ школъ въ вѣдѣніе Епархіальнаго училищнаго совѣта; Сольвычегодское уѣздное земское собраніе, въ засѣданіи 29-го октября 1889 года, поручило управѣ ходатайствовать уже о передачѣ въ вѣдѣніе Епархіальнаго вѣдомства 5 земскихъ школъ, съ тѣмъ, впрочемъ, условіемъ, если Епархіальное вѣдомство приметъ означенныя училища на половинныхъ расходахъ; не входя въ разсмотрѣніе сихъ постановленій по существу, слѣдуетъ признать, что, помимо фактическихъ матеріальныхъ пожертвованій на поддержаніе церковно-приходскихъ школъ губерніи, уѣздныя земства стали входить и въ принципиальное разрѣшеніе вопроса о замѣнѣ земскихъ школъ церковно-приходскими.

Число учащихъ во всѣхъ церковно-приходскихъ школахъ губерніи въ отчетномъ году было 567 человекъ, а именно: священниковъ—269, діаконѳвъ—81, псаломщиковъ—48 и лицъ не принадлежащихъ клиру—74 учителя и 95 учительницъ; число учащихъ, по сравненію съ предшествовавшимъ годомъ, увеличилось на 138.

Источниками содержанія школъ служили: 1) единовременное пособіе изъ суммъ Св. Синода, въ количествѣ 1000 рублей, 2) единовременное пособіе отъ дирекціи народныхъ училищъ книгами—на 596 рублей, 3) пособія отъ сельскихъ обществъ—2,544 руб. 82 коп., 4) пособія отъ городскихъ обществъ—480 руб., 5) пособія отъ церквей—618 руб. 93 коп., 6) пособія отъ мо-

настырей—133 руб. 68 коп., 7) единовременнаго пособія отъ Епархіальнаго училищнаго совѣта—574 руб. 9 коп., 8) пособія приходскихъ попечительствъ—2,227 руб. 28 коп., 9) пособія частныхъ лицъ—965 руб. 82 коп. и платы за ученіе—84 р.; что касается до пособій отъ уѣздныхъ земствъ, то ими въ отчетномъ году ассигновано на содержаніе церковно-приходскихъ школъ—21,893 руб. 50 коп., а именно: отъ Вологодскаго земства—320 руб., Грязовецкаго—190 руб., Кадниковскаго—1,250 руб., Вельскаго—2,056 руб. 50 коп., Тотемскаго—2,935 р., Устюгскаго—3,900 руб., Никольскаго—2,692 руб., Сольвычегодскаго—2,400 руб., Яренскаго—2,800 р. и Устьысольскаго—3,350 руб.; всего-же на содержаніе школъ изъ указанныхъ источниковъ въ отчетномъ году поступило 31,118 руб. 42 коп., болѣе предшествовавшаго года на 9,818 руб. 42 коп.; израсходовано-же на содержаніе школъ—22,628 руб. 64 коп.

Помѣщеніями для учебныхъ занятій въ церковно-приходскихъ школахъ служили: дома, построенные церковно-приходскими попечительствами, или сельскими обществами, или частными лицами специально для школъ, коихъ было—94, дома приходскіе—11, дома церковные—9, церковныя сторожки—70 и наемныя квартиры—72; всего 256 помѣщеній, изъ коихъ 188 удобны и 68 неудобны.

Въ 188^{8/9} учебномъ году въ 10 уѣздахъ губерніи были 64 наблюдателя за церковно-приходскими школами и 10 руководителей отдѣленій совѣта; хотя съ увеличеніемъ числа школъ въ отчетномъ году увеличилось и число наблюдателей на 21, тѣмъ не менѣе серьезность для населенія развитія церковно-приходскихъ школъ, равно какъ и правильность постановки самаго строя этихъ школъ, неотложно нуждаются для общаго надзора и наблюденія по губерніи въ особыхъ административно-учебныхъ органахъ, дѣйствующихъ на правахъ общей народно-учебной инспекціи.

б) Библіотеки.

Всѣхъ библіотекъ въ отчетномъ году было 11, въ коихъ годовыхъ подписчиковъ состояло 571, полугодовыхъ—143 и мѣсячныхъ—526; по сравненію съ предшествовавшимъ годомъ, подписчиковъ годовыхъ было менѣе на 63, полугодовыхъ на 140 и мѣсячныхъ на 69.

VI.

ХОДЪ КРЕСТЬЯНСКАГО ДѢЛА.

Бывшихъ временно-обязанныхъ помѣщикамъ крестьянъ, нынѣ собственниковъ, числится въ уѣздахъ: Вологодскомъ—1,342 се-

ленія, 32,575 душъ съ надѣломъ земли въ количествѣ 133,082 дес. 240 саж.; Грязовецкомъ въ 522 селеніяхъ—13,571 душа съ надѣломъ 61,162 дес. 2,000 саж.; Кадниковскомъ—1,690 селеній и 47,200 душъ, надѣленныхъ 280,100 дес. 1,800 саж.; Тотемскомъ—26 селеній, въ коихъ 1,018 душъ и 7,470 дес. 1,200 саж. земли; Устюгскомъ—2 селенія и 8 душъ, надѣленныхъ 56 дес.; Никольскомъ—29 селеній, 1,326 душъ и 9,387 дес. 1,800 саж. и въ Яренскомъ уѣздѣ 1 селеніе, въ коемъ 498 душъ съ надѣломъ 3,479 д; въ томъ числѣ состоитъ крестьянъ, на основаніи закона 28 декабря 1881 г. переведенныхъ на выкупные платежи, но не выкупившихъ надѣла въ уѣздахъ—Кадниковскомъ—322 души съ надѣломъ 1,932 дес. и Никольскомъ—26 душъ съ землей—182 десятины.

Всѣ означенные крестьяне остаются при общинномъ землевладѣніи и хотя частію составили приговоры о раздѣлѣ земли на подворные участки, согласно 163 ст. пол. о вык., но земля на подворные участки не разбита, оставаясь по прежнему въ общемъ и чрезполосномъ пользованіи.

Бывшіе удѣльные крестьяне, съ полученіемъ данныхъ на отведенныя имъ земли, остаются при общинномъ землевладѣніи; крестьянъ этихъ числится въ уѣздахъ: Вологодскомъ—614 душъ съ надѣломъ 1,833 дес. 1,200 саж., Грязовецкомъ—499 душъ съ 2,086 дес. 1,700 саж., Кадниковскомъ—770 душъ, надѣленныхъ 3,775 дес. 1,200 саж., Вельскомъ—17,210 съ надѣломъ 123,195 дес. 2,180 саж., Тотемскомъ—11,427 душъ съ надѣломъ 107,545 дес. 1,200 саж., Устюгскомъ—690 душъ, надѣленныхъ 1,885 дес. земли и въ Сольвычегодскомъ уѣздѣ 6,524 души съ надѣломъ въ 28,515 дес. 1,200 саж.

Въ Тотемскомъ уѣздѣ при казенномъ Леденгскомъ солеваренномъ заводѣ находятся бывшіе заводскіе крестьяне, въ числѣ 459 душъ, надѣленные 3,213 дес. земли и въ Устьсысольскомъ уѣздѣ при частномъ заводѣ наслѣдниковъ Бенардаки состоитъ бывшихъ мастеровыхъ 137 душъ съ надѣломъ земли въ количествѣ 513 десятины.

Бывшихъ государственныхъ крестьянъ состоитъ въ уѣздахъ: въ Вологодскомъ—363 селенія и 12,196 душъ, надѣленныхъ землею 84,306 дес. 1,920 саж., Грязовецкомъ—453 селенія 20,572 души и 175,097 дес. 729 саж. надѣленной земли; Кадниковскомъ—368 селеній, 9,979 душъ и 128,392 дес. 1,920 саж. земли; Вельскомъ—383 селенія, 15,774 души и 276,571 дес. 1,440 саж. земли; Тотемскомъ—758 селеній съ 33,178 душами, надѣленныхъ 563,613 дес. 1,440 саж.; Устюгскомъ—1,529 селеній, 38,562 души и 466,829 дес. 1,160 саж. на-

дѣльной земли; Никольскомъ—1,961 селеніе, 54,797 душъ и 707,964 дес. 1,200 саж. надѣльной земли; Сольвычегодскомъ—1,506 селеній, 30,480 душъ и 274,108 дес. земли; Яренскомъ—244 селенія, 14,060 душъ и 135,040 дес. 1,500 с. земли и Устьсысольскомъ—373 селенія, 26,200 душъ съ надѣльной землей 453,115 дес. 200 саж.; по устройству ихъ быта въ первыхъ пяти уѣздахъ владѣнныя записи выданы; затѣмъ закончены подготовительныя работы на предметъ составленія владѣнныхъ записей въ уѣздахъ: Устюгскомъ по 316 селеніямъ на 6,869 душъ и 84,726 дес. 1,450 саж. земли и Никольскомъ по 671 селеніямъ на 21,718 душъ, въ количествѣ 276,700 дес. 1,160 саж.; въ уѣздахъ-же Сольвычегодскомъ, Яренскомъ и Устьсысольскомъ работы по поземельному устройству государственныхъ крестьянъ отложены.

Крестьянъ, проживающихъ на собственныхъ земляхъ—(свободныхъ хлѣбонашцевъ)—числится въ уѣздахъ: Вологодскомъ—2,240 душъ, во владѣніи коихъ находится 26,216 дес. 2,000 саж. земли, Грязовецкомъ—739 душъ и земли—5,385 десят., Кадниковскомъ—3,112 душъ съ землей 38,941 дес. 800 саж., Тотемскомъ—21 душа и 1,410 дес. 481 саж., Устюгскомъ—546 душъ съ землей 1,620 дес. 1,800 саж., Никольскомъ—170 душъ и земли 2,920 дес. 800 саж. и въ Сольвычегодскомъ уѣздѣ 422 души, въ пользованіи коихъ 2,540 дес. земли.

Безземельныхъ крестьянъ, приписанныхъ къ волостямъ, числится въ уѣздахъ: Вологодскомъ—830 душъ, Грязовецкомъ—418, Кадниковскомъ—1,684, Тотемскомъ—18, Устюгскомъ—1,065, Никольскомъ—290 и Сольвычегодскомъ 86, а всего 4,391 душа; въ томъ числѣ 1,441 душа въ трехъ послѣднихъ уѣздахъ зачислены въ безземельные изъ бывшихъ половничествующихъ крестьянъ, кромѣ коихъ, при содѣйствіи Правительства, бывшіе половничествующіе крестьяне въ числѣ 46 въ Устюгскомъ и 74 душъ въ Никольскомъ уѣздѣ выкупили состоявшія въ ихъ пользованіи земли отъ владѣльцевъ, войдя въ соглашеніе съ ними, на основаніи Высочайше утвержденнаго 27 апрѣля 1876 года мнѣнія Государственнаго Совѣта объ устройствѣ быта половничествующихъ крестьянъ.

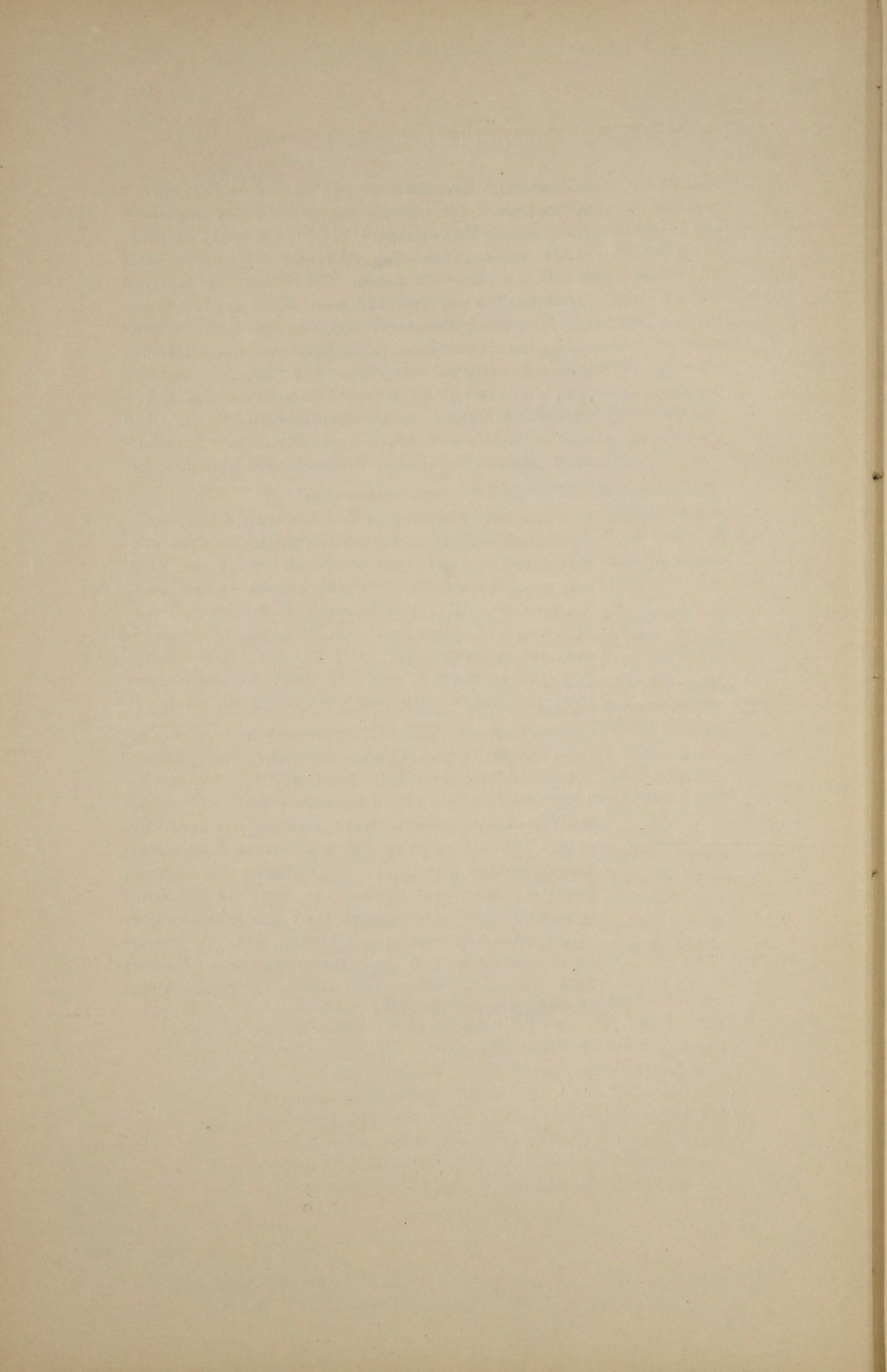

ВѢДОМОСТЬ

О ПОСѢВѢ И УРОЖАѢ ХЛѢБА

ВЪ ВОЛОГОДСКОЙ ГУБЕРНІИ

за 1889 годъ.

У Ъ З Д Ы.

ВОЛОГОДСКІЙ.

На земляхъ владѣльческихъ	2208	113	6469	221	219	7624	477	14455	977	2178
„ „ „ крестьянскихъ обществъ	28260	1732	6089	2398	2289	80645	6552	11988	9478	22682
„ „ „ церковныхъ	602	64	1692	123	78	2026	270	4151	505	790
„ „ „ городскихъ и друг.	—	—	—	—	—	—	—	—	—	—
Итого	31070	1909	14250	2742	2586	90295	7839	30594	10960	25650

ГРЯЗОВЕЦКІЙ.

На земляхъ владѣльческихъ	1267	180	3766	168	345	5500	540	11300	500	1700
„ „ „ крестьянскихъ обществъ	21425	1500	44600	1850	5000	62500	4200	116000	4800	13000
„ „ „ церковныхъ	430	70	1065	74	180	1700	213	4000	240	630
„ „ „ городскихъ и друг.	—	—	—	—	—	—	—	—	—	—
Итого	23122	1750	49431	2092	5525	69700	4953	131300	5540	15330

КАДНИКОВСКІЙ.

На земляхъ владѣльческихъ	290	38	710	75	100	900	130	2200	240	475
„ „ „ крестьянскихъ обществъ	21780	3000	61900	6175	3630	48538	7430	160100	15830	14500
„ „ „ церковныхъ	297	53	791	70	63	965	160	2640	217	252
„ „ „ городскихъ и друг.	332	11	640	12	150	670	33	1900	36	450
Итого	22699	3102	64041	6332	3943	51073	7753	166840	16323	15677

ВЕЛЬСКІЙ.

На земляхъ владѣльческихъ	76	5	153	22	4	242	26	589	106	15
„ „ „ крестьянскихъ обществъ	17384	1811	34834	6208	4736	73523	9104	115036	24205	16274
„ „ „ церковныхъ	175	46	314	79	70	507	168	1084	313	283
„ „ „ городскихъ и друг.	—	—	—	—	—	—	—	—	—	—
Итого	17635	1862	35301	6309	4810	74272	9298	116709	24624	16572

ТОТЕМСКІЙ.

На земляхъ владѣльческихъ	51½	25	96	30	24½	164	80	286	86	124
„ „ „ крестьянскихъ обществъ	33457	6239	50745	10480	6580	90944	16633	138722	29766	21654
„ „ „ церковныхъ	322	87½	661½	140	101	868	280½	2006	441½	381
„ „ „ городскихъ и друг.	35	10	180	7	4	95	29	580	20	11
Итого	33865½	6361½	51682½	10657	6709½	92071	17022½	141594	30313½	22173

УСТЮГСКІЙ.

На земляхъ владѣльческихъ	1507	88	1619	1810	284	5767	256	5674	5446	899
„ „ „ крестьянскихъ обществъ	14123	1977	20528	15602	3013	46654	6052	68257	45946	10125
„ „ „ церковныхъ	130	40	263	142	59	429	124	899	423	230
„ „ „ городскихъ и друг.	60	13	2	68	—	193	42	16	196	—
Итого	15820	2118	22412	17622	3356	53043	6474	74846	52011	11254

ПОСѢЯНО ЧЕТВЕРТЕЙ.

СНЯТО ЧЕТВЕРТЕЙ.

Ржи.	Яровой пшеницы.	Овса.	Ячменя.	Карто- феля.	Ржи.	Яровой пшеницы.	Овса.	Ячменя.	Карто- феля.
2208	113	6469	221	219	7624	477	14455	977	2178
28260	1732	6089	2398	2289	80645	6552	11988	9478	22682
602	64	1692	123	78	2026	270	4151	505	790
—	—	—	—	—	—	—	—	—	—
31070	1909	14250	2742	2586	90295	7839	30594	10960	25650
1267	180	3766	168	345	5500	540	11300	500	1700
21425	1500	44600	1850	5000	62500	4200	116000	4800	13000
430	70	1065	74	180	1700	213	4000	240	630
—	—	—	—	—	—	—	—	—	—
23122	1750	49431	2092	5525	69700	4953	131300	5540	15330
290	38	710	75	100	900	130	2200	240	475
21780	3000	61900	6175	3630	48538	7430	160100	15830	14500
297	53	791	70	63	965	160	2640	217	252
332	11	640	12	150	670	33	1900	36	450
22699	3102	64041	6332	3943	51073	7753	166840	16323	15677
76	5	153	22	4	242	26	589	106	15
17384	1811	34834	6208	4736	73523	9104	115036	24205	16274
175	46	314	79	70	507	168	1084	313	283
—	—	—	—	—	—	—	—	—	—
17635	1862	35301	6309	4810	74272	9298	116709	24624	16572
51½	25	96	30	24½	164	80	286	86	124
33457	6239	50745	10480	6580	90944	16633	138722	29766	21654
322	87½	661½	140	101	868	280½	2006	441½	381
35	10	180	7	4	95	29	580	20	11
33865½	6361½	51682½	10657	6709½	92071	17022½	141594	30313½	22173
1507	88	1619	1810	284	5767	256	5674	5446	899
14123	1977	20528	15602	3013	46654	6052	68257	45946	10125
130	40	263	142	59	429	124	899	423	230
60	13	2	68	—	193	42	16	196	—
15820	2118	22412	17622	3356	53043	6474	74846	52011	11254

У В З Д Ы.

НИКОЛЬСКИЙ.

	Ржи.	Яровой пшеницы.	Овса.	Ячменя.	Картофеля.	Ржи.	Яровой пшеницы.	Овса.	Ячменя.	Картофеля.
На землях владѣльческих	141	28	365	100	36	395	79	1046	253	104
” ” ” крестьянскихъ обществъ	26625	4874	51735	10280	13129	82080	13632	169601	32003	48201
” ” ” церковныхъ	240	74	425	109	86	803	223	1455	316	261
” ” ” городскихъ и друг.	115	20	80	30	80	350	80	480	120	800
Итого	27121	4996	52605	10519	13331	83628	14014	172582	32692	49366

СОЛЬВЫЧЕГОДСКИЙ.

На землях владѣльческих	442	13	99	687	240	1748	45	301	4223	1241
” ” ” крестьянскихъ обществъ	12921	40	1818	19887	1925	51488	80	6854	74269	6642
” ” ” церковныхъ	295	9	42	512	90	1092	24	169	1675	340
” ” ” городскихъ и друг.	30	—	—	55	29	112	—	—	165	58
Итого	13688	62	1959	21141	2284	54440	149	7324	80332	8281

ЯРЕНСКИЙ.

На землях владѣльческих	37	1	—	51	6	168	6	—	210	20
” ” ” крестьянскихъ обществъ	3905	28	—	7720	2079	8329	158	—	11807	1617
” ” ” церковныхъ	55	2	—	90	40	156	11	—	177	24
” ” ” городскихъ и друг.	55	6	—	84	8	309	36	—	510	32
Итого	4052	37	—	7945	2133	8962	211	—	12704	1693

УСТЬСЫСОЛЬСКИЙ.

На землях владѣльческих	—	—	—	—	—	—	—	—	—	—
” ” ” крестьянскихъ обществъ	5802	74	321	10640	3279	32352	319	1210	57186	14844
” ” ” церковныхъ	—	—	—	—	—	—	—	—	—	—
” ” ” городскихъ и друг.	400	—	—	600	—	2800	—	—	3000	—
Итого	6202	74	321	11240	3279	35152	319	1210	60186	14844

Всего въ губерніи 195274¹/₂ 22271¹/₂ 292002¹/₂ 96599 47956¹/₂ 612636 68032¹/₂ 842999 325685¹/₂ 180840

ПОСѢЯНО ЧЕТВЕРТЕЙ.

СНЯТО ЧЕТВЕРТЕЙ.

Ржи.	Яровой пшеницы.	Овса.	Ячменя.	Картофеля.	Ржи.	Яровой пшеницы.	Овса.	Ячменя.	Картофеля.
141	28	365	100	36	395	79	1046	253	104
26625	4874	51735	10280	13129	82080	13632	169601	32003	48201
240	74	425	109	86	803	223	1455	316	261
115	20	80	30	80	350	80	480	120	800
27121	4996	52605	10519	13331	83628	14014	172582	32692	49366
442	13	99	687	240	1748	45	301	4223	1241
12921	40	1818	19887	1925	51488	80	6854	74269	6642
295	9	42	512	90	1092	24	169	1675	340
30	—	—	55	29	112	—	—	165	58
13688	62	1959	21141	2284	54440	149	7324	80332	8281
37	1	—	51	6	168	6	—	210	20
3905	28	—	7720	2079	8329	158	—	11807	1617
55	2	—	90	40	156	11	—	177	24
55	6	—	84	8	309	36	—	510	32
4052	37	—	7945	2133	8962	211	—	12704	1693
—	—	—	—	—	—	—	—	—	—
5802	74	321	10640	3279	32352	319	1210	57186	14844
—	—	—	—	—	—	—	—	—	—
400	—	—	600	—	2800	—	—	3000	—
6202	74	321	11240	3279	35152	319	1210	60186	14844
195274 ¹ / ₂	22271 ¹ / ₂	292002 ¹ / ₂	96599	47956 ¹ / ₂	612636	68032 ¹ / ₂	842999	325685 ¹ / ₂	180840

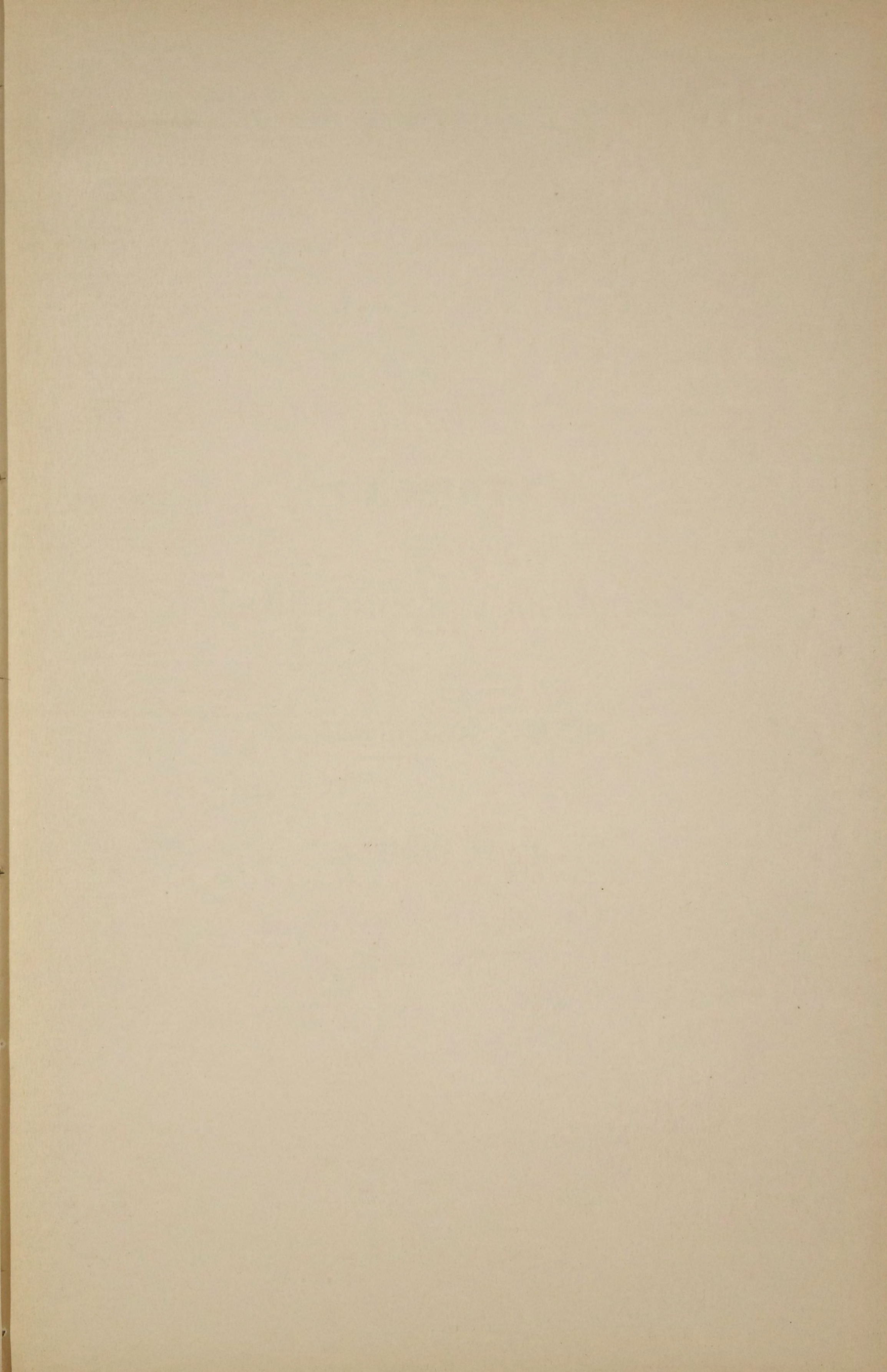

ВѢДОМОСТЬ

о фабрикахъ и заводахъ

въ вологодской губернии

за 1889 годъ.

РОДЪ ФАБРИКЪ И ЗАВОДОВЪ.	Уѣздъ Вельскій.			Уѣздный городъ Тотыма.			Уѣздъ Тотемскій.			Уѣздный городъ Устюгъ.			Заштатный городъ Лальскъ.			Уѣздъ Устюгскій.			Уѣздный городъ Никольскъ.			Уѣздъ Никольскій.		
	Число фабрикъ и заводовъ.	Сумма производимости.	Число рабочихъ.	Число фабрикъ и заводовъ.	Сумма производимости.	Число рабочихъ.	Число фабрикъ и заводовъ.	Сумма производимости.	Число рабочихъ.	Число фабрикъ и заводовъ.	Сумма производимости.	Число рабочихъ.	Число фабрикъ и заводовъ.	Сумма производимости.	Число рабочихъ.	Число фабрикъ и заводовъ.	Сумма производимости.	Число рабочихъ.	Число фабрикъ и заводовъ.	Сумма производимости.	Число рабочихъ.	Число фабрикъ и заводовъ.	Сумма производимости.	Число рабочихъ.
Льно-прядильно-полотняныхъ	—	—	—	—	—	—	—	—	—	—	—	—	—	—	—	—	—	—	—	—	—	—	—	—
Винокуренныхъ	1	16000	7	—	—	—	—	—	—	—	—	—	—	—	—	—	—	—	—	—	—	—	—	—
Водочныхъ	—	—	—	—	—	—	—	—	—	—	—	—	—	—	—	—	—	—	—	—	—	—	—	—
Солеваренныхъ	—	—	—	—	—	—	2	17513	62	—	—	—	—	—	—	—	—	—	—	—	—	—	—	—
Кожевенныхъ	—	—	—	—	—	—	—	—	—	—	—	—	—	—	—	—	—	—	—	—	—	—	—	—
Скорняжно-мѣховыхъ	—	—	—	—	—	—	—	—	—	—	—	—	—	—	—	—	—	—	—	—	—	—	—	—
Синькальныхъ	—	—	—	—	—	—	—	—	—	—	—	—	—	—	—	—	—	—	—	—	—	—	—	—
Свѣчно-восковыхъ	—	—	—	—	—	—	—	—	—	—	—	—	—	—	—	—	—	—	—	—	—	—	—	—
Свѣчно-сальныхъ	—	—	—	1	600	1	—	—	—	2	5500	3	—	—	—	—	—	—	—	—	—	—	—	—
Мыловаренныхъ	—	—	—	—	—	—	—	—	—	1	3840	2	—	—	—	—	—	—	—	—	—	—	—	—
Сыроваренныхъ	—	—	—	—	—	—	—	—	—	—	—	—	—	—	—	—	—	—	—	—	—	—	—	—
Сливочно-масляныхъ	—	—	—	—	—	—	2	2190	4	—	—	—	—	—	—	—	—	—	—	—	—	—	—	—
Маслобойныхъ	—	—	—	—	—	—	—	—	—	1	15000	11	—	—	—	—	—	—	—	—	—	—	—	—
Бульонныхъ	—	—	—	—	—	—	—	—	—	—	—	—	—	—	—	—	—	—	—	—	—	—	—	—
Скипидаро-пековаренныхъ	6	26184	15	—	—	—	—	—	—	—	—	—	—	—	—	—	—	—	—	—	—	—	—	—
Лѣсопильныхъ	—	—	—	—	—	—	1	15000	45	—	—	—	—	—	—	—	—	—	—	—	—	—	—	—
Писче-бумажныхъ	—	—	—	—	—	—	—	—	—	—	—	—	—	—	—	—	—	—	—	—	—	—	—	—
Табачныхъ	—	—	—	—	—	—	—	—	—	—	—	—	—	—	—	—	—	—	—	—	—	—	—	—
Спичечныхъ	1	8400	8	—	—	—	—	—	—	—	—	—	—	—	—	—	—	—	—	—	—	—	—	—
Желѣзо-дѣлательныхъ	—	—	—	—	—	—	—	—	—	—	—	—	—	—	—	—	—	—	—	—	—	—	—	—
Чугуно-плавительныхъ	—	—	—	—	—	—	—	—	—	—	—	—	—	—	—	—	—	—	—	—	—	—	—	—
Кирпичныхъ	—	—	—	—	—	—	—	—	—	—	—	—	—	—	—	—	—	—	—	—	—	—	—	—
Стеклянныхъ	—	—	—	—	—	—	—	—	—	—	—	—	—	—	—	—	—	—	—	—	—	—	—	—
Пивоваренныхъ	—	—	—	—	—	—	—	—	—	1	6000	5	—	—	—	—	—	—	—	—	—	—	—	—
Итого	8	50584	30	1	600	1	5	34703	111	6	37800	29	—	—	—	6	613149	1225	—	—	—	3	81413	82

РОДЪ ФАБРИКЪ И ЗАВОДОВЪ.	Уѣздный городъ Сольвычегодскъ.			Заштатный городъ Красноборскъ.			Уѣздъ Сольвычегодскій.			Уѣздный городъ Яренскъ.			Уѣздъ Яренскій.			Уѣздный городъ Устьысыольскъ.			Уѣздъ Устьысыольскій.			Всего въ губерніи.						
	Число фабрикъ и заводовъ.	Сумма производимости.	Число рабочихъ.	Число фабрикъ и заводовъ.	Сумма производимости.	Число рабочихъ.	Число фабрикъ и заводовъ.	Сумма производимости.	Число рабочихъ.	Число фабрикъ и заводовъ.	Сумма производимости.	Число рабочихъ.	Число фабрикъ и заводовъ.	Сумма производимости.	Число рабочихъ.	Число фабрикъ и заводовъ.	Сумма производимости.	Число рабочихъ.	Число фабрикъ и заводовъ.	Сумма производимости.	Число рабочихъ.	Число фабрикъ и заводовъ.	Сумма производимости.	Число рабочихъ.				
Льно-прядильно-полотняныхъ	—	—	—	—	—	—	—	—	—	—	—	—	—	—	—	—	—	—	—	—	—	—	—	—	1	460000	870	
Винокуренныхъ	—	—	—	—	—	—	—	—	—	—	—	—	—	—	—	—	—	—	—	—	—	—	—	—	11	397393	268	
Водочныхъ	—	—	—	—	—	—	—	—	—	—	—	—	—	—	—	—	—	—	—	—	—	—	—	—	1	155498	45	
Солеваренныхъ	—	—	—	—	—	—	—	—	—	—	—	—	—	—	—	—	—	—	—	—	—	—	—	—	3	49713	127	
Кожевенныхъ	—	—	—	—	—	—	—	—	—	—	—	—	—	—	—	—	—	—	—	—	—	—	—	—	5	4295	6	
Скорняжно-мѣховыхъ	—	—	—	—	—	—	—	—	—	—	—	—	—	—	—	—	—	—	—	—	—	—	—	—	5	15940	9	
Синькальныхъ	—	—	—	—	—	—	—	—	—	—	—	—	—	—	—	—	—	—	—	—	—	—	—	—	21	138465	85	
Свѣчно-восковыхъ	—	—	—	—	—	—	—	—	—	—	—	—	—	—	—	—	—	—	—	—	—	—	—	—	1	71750	45	
Свѣчно-сальныхъ	—	—	—	—	—	—	—	—	—	—	—	—	—	—	—	—	—	—	—	—	—	—	—	—	1	7000	12	
Мыловаренныхъ	—	—	—	—	—	—	—	—	—	—	—	—	—	—	—	—	—	—	—	—	—	—	—	—	1	118722	10	
Сыроваренныхъ	—	—	—	—	—	—	—	—	—	—	—	—	—	—	—	—	—	—	—	—	—	—	—	—	4	18600	8	
Сливочно-масляныхъ	—	—	—	—	—	—	—	—	—	—	—	—	—	—	—	—	—	—	—	—	—	—	—	—	2	35340	7	
Маслобойныхъ	—	—	—	—	—	—	—	—	—	—	—	—	—	—	—	—	—	—	—	—	—	—	—	—	10	34162	39	
Буллонныхъ	—	—	—	—	—	—	—	—	—	—	—	—	—	—	—	—	—	—	—	—	—	—	—	—	37	74203	100	
Скипидаро-пековаренныхъ	—	—	—	—	—	—	—	—	—	—	—	—	—	—	—	—	—	—	—	—	—	—	—	—	5	58440	32	
Лѣсопильныхъ	—	—	—	—	—	—	—	—	—	—	—	—	—	—	—	—	—	—	—	—	—	—	—	—	2	8200	16	
Писче-бумажныхъ	—	—	—	—	—	—	—	—	—	—	—	—	—	—	—	—	—	—	—	—	—	—	—	—	6	26184	15	
Табачныхъ	—	—	—	—	—	—	—	—	—	—	—	—	—	—	—	—	—	—	—	—	—	—	—	—	5	320500	300	
Спичечныхъ	—	—	—	—	—	—	—	—	—	—	—	—	—	—	—	—	—	—	—	—	—	—	—	—	1	138749	300	
Желѣзо-дѣлательныхъ	—	—	—	—	—	—	—	—	—	—	—	—	—	—	—	—	—	—	—	—	—	—	—	—	1	30750	10	
Чугуно-плавительныхъ	—	—	—	—	—	—	—	—	—	—	—	—	—	—	—	—	—	—	—	—	—	—	—	—	5	51800	146	
Кирпичныхъ	—	—	—	—	—	—	—	—	—	—	—	—	—	—	—	—	—	—	—	—	—	—	—	—	—	3	86834	300
Стекланыхъ	—	—	—	—	—	—	—	—	—	—	—	—	—	—	—	—	—	—	—	—	—	—	—	—	—	3	34590	300
Пивоваренныхъ	—	—	—	—	—	—	—	—	—	—	—	—	—	—	—	—	—	—	—	—	—	—	—	—	—	10	24059	193
Итого	—	—	—	—	—	—	—	—	—	—	—	—	—	—	—	—	—	—	—	—	—	—	—	—	—	8	137364	309135
																										1	3200	16
																										1	32200	65
																										6	5145	13
																										8	137364	309135
																										2384892	3003	

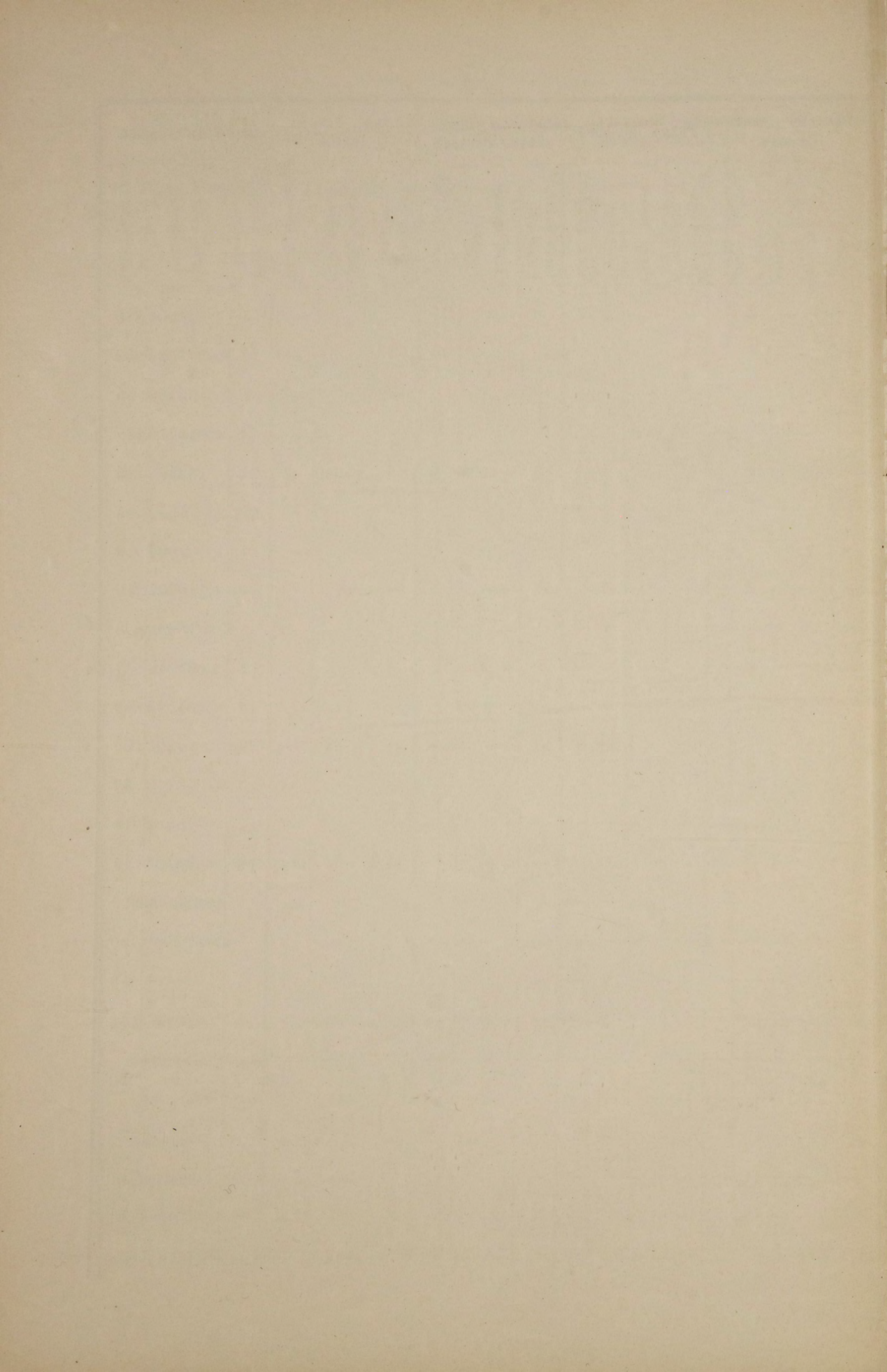

ВѢДОМОСТЬ

О ДВИЖЕНІИ НАСЕЛЕНІЯ

ВЪ ВОЛОГОДСКОЙ ГУБЕРНІИ

за 1889 годъ.

ГОРОДА И УѢЗДЫ.	Число браковъ.	Ч И С Л О Р О Д И В Ш И Х С Я.									Число умершихъ.			Прибыль или убыль.
		Законно-рожденныхъ.			Незаконно-рожденныхъ.			В С Е Г О.			М. п.	Ж. п.	Об. п.	
		М. п.	Ж. п.	Об. п.	М. п.	Ж. п.	Об. п.	М. п.	Ж. п.	Об. п.				
Губернскій городъ Вологда	134	295	284	579	111	105	216	406	389	795	404	339	743	+ 52
уѣздъ Вологодскій	830	2518	2465	4983	71	81	152	2589	2546	5135	2376	2268	4644	+ 491
Уѣздный городъ Грязовець	14	37	39	76	2	3	5	39	42	81	42	56	98	— 17
уѣздъ Грязовецкій	691	2131	2187	4318	51	59	110	2182	2246	4428	1848	1842	3690	+ 738
„ Кадниковъ	6	34	26	60	4	2	6	38	28	66	57	39	96	— 30
уѣздъ Кадниковскій	1073	3523	3457	6980	99	92	191	3622	3549	7171	3613	3685	7298	— 127
„ Вельскъ	6	21	29	50	3	—	3	24	29	53	22	21	43	+ 10
Верховажскій посадъ	2	4	4	8	—	—	—	4	4	8	2	7	9	— 1
уѣздъ Вельскій	723	1945	1867	3812	56	59	115	2001	1926	3927	1483	1452	2935	+ 992
„ Тотьма	12	41	46	87	2	1	3	43	47	90	49	49	98	— 8
уѣздъ Тотемскій	958	2888	2846	5734	90	50	140	2978	2896	5874	2583	2417	5000	+ 874
„ Устюгъ	78	158	128	286	10	2	12	168	130	298	125	111	236	+ 62
заштатный городъ Лальскъ	13	48	37	85	1	—	1	49	37	86	16	24	40	+ 46
уѣздъ Устюгскій	1055	2846	2710	5556	102	98	200	2948	2808	5756	2324	2117	4441	+ 1315
„ Никольскъ	10	27	29	56	3	4	7	30	33	63	30	22	52	+ 11
уѣздъ Никольскій	1714	3464	4278	7742	173	183	356	3637	4461	8098	3114	3052	6166	+ 1932
„ Сольвычегодскъ	9	50	43	93	1	1	2	51	44	95	35	38	73	+ 22
заштатный городъ Красноборскъ	3	10	12	22	1	—	1	11	12	23	17	8	25	— 2
уѣздъ Сольвычегодскій	846	2401	2404	4805	86	84	170	2487	2488	4975	1958	1971	3929	+ 1046
„ Яренскъ	8	14	5	19	1	—	1	15	5	20	15	6	21	— 1
уѣздъ Яренскій	371	945	944	1889	16	22	38	961	966	1927	579	569	1148	+ 779
„ Устьсыольскъ	22	77	74	151	2	1	3	79	75	154	63	45	108	+ 46
уѣздъ Устьсыольскій	699	1800	1774	3574	63	73	136	1863	1847	3710	1213	1078	2291	+ 1419
Итого въ городахъ	317	816	756	1572	141	119	260	957	875	1832	877	765	1642	+ 190
„ „ уѣздахъ	8960	24461	24932	49393	807	801	1608	25268	25733	51001	21091	20451	41542	+ 9459
Всего въ губерніи	9277	25277	25688	50965	948	920	1868	26225	26608	52833	21968	21216	43184	+ 9649

Вѣдомость № 4.

Лит. А.

ВѢДОМОСТЬ

О ПОСТУПЛЕНІИ СБОРОВЪ

ВЪ ВОЛОГОДСКОЙ ГУБЕРНІИ

ЗА 1889 ГОДЪ.

О ПОДАТЯХЪ И НЕДОИМКАХЪ ПО

ВОЛОГОДСКОЙ ГУБЕРНИИ ЗА 1889 ГОДЪ.

РОДЫ ПОДАТЕЙ.	Слѣдовало вступить:				Вновь причислено:				Исключено:				Взыскано:				Осталось къ 1 Января 1890 года:						
	Недоимокъ.		Оклада.		Недоимокъ.		Оклада.		Недоимокъ.		Оклада.		Недоимокъ.		Оклада.		Всего.						
	Руб.	Коп.	Руб.	Коп.	Руб.	Коп.	Руб.	Коп.	Руб.	Коп.	Руб.	Коп.	Руб.	Коп.	Руб.	Коп.	Руб.	Коп.					
III. Другихъ разныхъ взысканій.																							
По вѣдомству:																							
Министерства Государственныхъ Имуществъ.	73897	71	—	—	—	—	—	68940	93	1121	78	18	98	344	71	225	71	72431	22	68696	24	141127	46
Министерства Финансовъ:																							
Департамента Государственного Казначейства.	10291	86	—	—	—	—	—	8621	39	707	11	55	91	4124	7	4202	97	5460	68	4362	51	9823	19
Департамента неокладныхъ сборовъ	3858	95	—	—	—	—	—	3054	54	860	75	22	35	704	93	949	34	2293	27	2082	85	4376	12
Департамента торговли и мануфактуръ	6938	50	—	—	—	—	—	28118	21	560	70	203	60	3439	13	20013	70	2938	67	7900	91	10839	58
Министерства Внутреннихъ Дѣлъ	1888	2	—	—	—	—	—	1379	50	1141	22	177	75	73	15	218	96	673	65	982	79	1656	44
Министерства Юстиціи	15799	26	—	—	—	—	—	8615	26	2676	53	861	14	444	64	2578	40	12678	9	5175	72	17853	81
Итого	112674	30	—	—	—	—	—	118729	83	7068	9	1339	73	9130	63	28189	8	96475	58	89201	2	185676	60
IV. Земскихъ сборовъ.																							
1. На губернскія повинности	99341	33 ^{3/4}	117215	32	163	26	—	—	—	5049	58 ^{1/2}	—	—	49692	28 ^{1/2}	68136	48 ^{1/4}	44762	72 ^{3/4}	49078	83 ^{3/4}	93841	56 ^{1/2}
2. На уѣздныя повинности и мировыя учрежденія:																							
а) съ торговыхъ и промышленныхъ документовъ	87	99	44066	4 ^{1/2}	—	—	1013	42	—	86	99	7971	51 ^{1/2}	—	—	36302	19 ^{1/4}	1	—	805	75 ^{3/4}	806	75 ^{3/4}
б) поземельнаго и съ другихъ недвижимыхъ имуществъ	321824	96	877695	9 ^{3/4}	1573	81 ^{3/4}	691	42 ^{1/2}	—	2464	19 ^{1/2}	1100	19	119499	38	670203	32 ^{1/4}	201435	20 ^{1/4}	207083	1	408518	21 ^{1/4}
в) пени за несвоевременный взносъ платежей по земскимъ сборамъ	14393	59 ^{1/2}	—	—	7345	8 ^{1/4}	—	—	—	762	86	—	—	5248	19 ^{1/2}	—	—	15727	62 ^{1/4}	—	—	15727	62 ^{1/4}
г) судебныхъ пошлинъ и сбора съ бумаги.	—	—	—	—	4488	41	—	—	—	—	—	—	—	4488	41	—	—	—	—	—	—	—	—
д) другихъ разныхъ взысканій	2497	22 ^{1/4}	2426	—	9668	71	—	—	—	23	5	300	—	10974	57 ^{1/2}	1770	—	1168	30 ^{3/4}	356	—	1524	30 ^{3/4}
Итого на уѣздныя повинности	338803	76 ^{3/4}	924187	14 ^{1/4}	23076	2	1704	84 ^{1/2}	—	3337	9 ^{1/2}	9371	70 ^{1/2}	140210	56	708275	51 ^{1/2}	218332	13 ^{1/4}	208244	76 ^{3/4}	426576	90
V. Частнаго сбора.																							
Съ дворянскихъ имѣній и земель	18719	68 ^{1/2}	5508	26 ^{1/2}	—	—	—	—	—	2282	73 ^{3/4}	326	40	1960	76 ^{1/2}	1494	30 ^{3/4}	14476	18 ^{1/4}	3687	55 ^{3/4}	18163	74

Вѣдомость № 4.

Лит. Б.

ВѢДОМОСТЬ

О РАСПРЕДѢЛЕНІИ НЕДОИМОКЪ ПО УѢЗДАМЪ И ГОРОДАМЪ

ВОЛОГОДСКОЙ ГУБЕРНІИ

за 1889 годъ.

ВѢДОМОСТЬ О РАСПРЕДѢЛЕНИИ НЕДОИМОКЪ ПО УѢЗДАМЪ

И ГОРОДАМЪ ВОЛОГОДСКОЙ ГУБЕРНИИ ЗА 1889-й ГОДЪ

ГОРОДА И УѢЗДЫ.	Ж Е				Д О Ж Ш О К Ъ.													
	1.		2.		3.		4.		5.		6.		7.		8.		9.	
	По оброчнымъ податямъ.		По подушной подати.		По государственному поземельному налогу.		По земскимъ сборамъ.		По выкупнымъ платежамъ.		По налогу съ недвижимыхъ имуществъ.		По сбору начатныхъ дворянскія повинности.		По разнымъ взысканіямъ.		В С Е Г О	
Руб.	Коп.	Руб.	Коп.	Руб.	Коп.	Руб.	Коп.	Руб.	Коп.	Руб.	Коп.	Руб.	Коп.	Руб.	Коп.	Руб.	Коп.	
Губернскій городъ Вологда	—	—	—	—	—	—	—	—	—	—	—	—	—	—	—	—	—	
уѣздъ Вологодскій	296	92	—	—	1460	60	100394	15 ³ / ₄	29939	26	—	—	6298	86 ¹ / ₂	11896	95	150286	75 ¹ / ₄
Уѣздный городъ Грязовець	—	—	—	—	—	—	—	—	—	—	—	—	—	—	—	—	—	
уѣздъ Грязовецкій	—	—	—	—	1421	9	86998	78 ¹ / ₄	40742	54	—	—	1964	58	7344	71	138471	70 ¹ / ₄
— — Кадниковъ	—	—	—	—	—	—	—	—	—	—	73	84	—	—	—	—	73	84
уѣздъ Кадниковскій	28	17	21	90	2095	6	119107	79 ³ / ₄	27429	63	—	—	7518	81 ³ / ₄	9387	37	165588	74 ¹ / ₂
— — Вельскъ	—	—	—	—	—	—	—	—	—	—	38	73	—	—	—	—	38	73
уѣздъ Вельскій	16338	56	3340	24	122	3	28739	66 ³ / ₄	5503	87	—	—	6	75 ¹ / ₂	22056	62	76107	74 ¹ / ₄
— — Тотьма	—	—	—	—	—	—	—	—	—	—	418	1	—	—	—	—	418	1
уѣздъ Тотемскій	19300	14	1941	92	735	83	66165	70 ¹ / ₄	55164	13	—	—	1257	11 ¹ / ₂	46006	59	190571	42 ³ / ₄
— — Устюгъ	—	—	—	—	—	—	—	—	—	—	252	34	—	—	—	—	252	34
уѣздъ Устюгскій	87	72	20	37	197	40	32758	26 ³ / ₄	136	31	—	—	636	14 ³ / ₄	11360	7	45196	28 ¹ / ₂
— — Никольскъ	—	—	—	—	—	—	—	—	—	—	—	—	—	—	—	—	—	—
уѣздъ Никольскій	13223	39	—	—	590	50	56063	45 ³ / ₄	4691	86	—	—	414	76 ¹ / ₄	68986	32	143970	29
— — Сольвычегодскъ	—	—	—	—	—	—	—	—	—	—	—	—	—	—	—	—	—	—
уѣздъ Сольвычегодскій	—	—	—	—	—	—	20046	61	—	—	—	—	42	7 ³ / ₄	3071	21	23159	89 ³ / ₄
— — Яренскъ	—	—	—	—	—	—	—	—	—	—	—	—	—	—	—	—	—	—
уѣздъ Яренскій	—	—	—	—	—	—	4337	57 ¹ / ₂	—	—	—	—	3	83	2235	86	6577	26 ¹ / ₂
— — Устьсысольскъ	—	—	—	—	—	—	—	—	—	—	—	—	—	—	—	—	—	—
уѣздъ Устьсысольскій	993	60	—	—	—	—	5806	44 ³ / ₄	—	—	—	—	20	79	3330	90	10151	73 ³ / ₄
Итого	50268	50	5324	43	6622	51	520418	46 ¹ / ₂	163607	60	782	92	18163	74	185676	60	950864	76 ¹ / ₂

ВѢДОМОСТЬ

О ДОХОДАХЪ И РАСХОДАХЪ ГОРОДОВЪ ВОЛОГОДСКОЙ ГУБЕРНИИ ЗА 1889 ГОДЪ.

ЗВАНІЕ ГОРОДОВЪ.	Остатокъ прошлыхъ годовъ.		Приходъ за 1889 годъ.		Расходъ за 1889 годъ.		Остатокъ и передержка противъ годового дохода.		Остается къ 1890 году.		
	Руб.	Коп.	Руб.	Коп.	Руб.	Коп.	Руб.	Коп.	Руб.	Коп.	
Въ Вологдѣ	31	52 ^{1/2}	102296	9 ^{1/4}	102262	65 ^{3/4}	+	33	43 ^{1/2}	64	96
— Грязовцѣ	658	77	9714	61	10373	34	—	658	96	—	4
— Кадниковѣ	25	33	10008	43	10032	65	—	24	22	1	11
— Вельскѣ	1046	51 ^{1/4}	5140	69 ^{1/4}	5034	44 ^{1/4}	+	106	43 ^{1/2}	1152	76 ^{1/4}
— Тотъмѣ	324	1/4	13274	9	13478	77	—	204	68	119	32 ^{1/4}
— Устюгѣ	7041	75 ^{1/2}	34600	19	36004	56 ^{1/2}	—	1404	37 ^{1/2}	5637	38
— Никольскѣ	4921	76	6601	5	5150	37	+	1450	68	6372	44
— Сольвычегодскѣ	962	16 ^{1/4}	4476	58	3850	78 ^{3/4}	+	625	79 ^{1/4}	1587	95 ^{1/2}
— Яренскѣ	233	44	2898	96 ^{1/2}	2784	93	+	114	3 ^{1/2}	347	47 ^{1/2}
— Устьсысольскѣ	616	84 ^{1/2}	8172	61 ^{1/2}	8785	67 ^{3/4}	—	613	6 ^{1/4}	3	78 ^{1/4}
— Лальскѣ	437	69	7082	43	6942	99	+	139	44	577	13
— Красноборскѣ	1621	16	4597	80 ^{1/2}	5639	85	—	1042	4 ^{1/2}	579	11 ^{1/2}
— Верховажскомъ посадѣ	380	41	3439	59	3640	95 ^{1/4}	—	201	36 ^{1/4}	179	4 ^{3/4}
Итого	18301	36 ^{1/4}	212303	14	213981	98 ^{1/4}	—	1678	84 ^{1/4}	16622	52

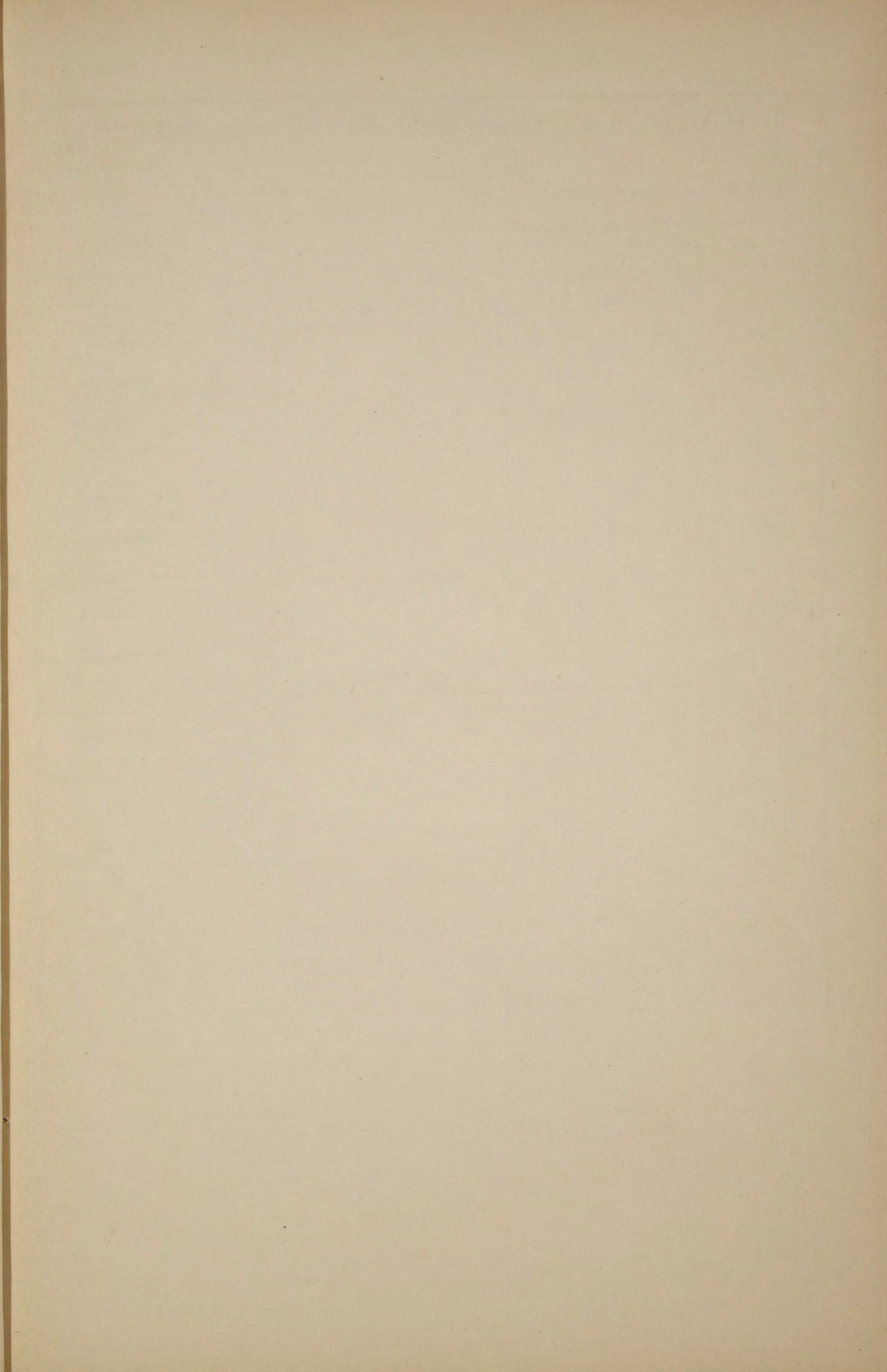

КАПИТАЛЫ ГОРОДОВЪ ВОЛГОДСКОЙ ГУБЕРНІИ ЗА 1889-й ГОДЪ.

НАЗВАНІЕ ГОРОДОВЪ.	Заласные.		Пенсионные.		Недоимки	
	Руб.	Коп.	Руб.	Коп.	Руб.	Коп.
Вологда	774	13 ^{1/2}	—	—	9277	69 ^{1/2}
Грязовець	—	—	—	—	506	8
Кадниковъ.	—	—	—	—	670	19
Вельскъ	1152	76 ^{1/4}	—	—	189	48
Тотьма	2073	6	—	—	3701	65
Устюгъ	450	—	—	—	5083	25 ^{1/2}
Никольскъ.	12872	44	—	—	3025	54 ^{1/2}
Сольвычегодскъ	—	—	—	—	—	—
Яренскъ	—	—	—	—	723	32
Устьицъ	3655	2 ^{1/4}	—	—	5258	92 ^{1/4}
Лальскъ	2000	—	—	—	55	46
Красноборскъ	30250	11 ^{1/2}	—	—	3	18
Верховажскій посадъ	11350	—	—	—	455	5 ^{1/4}
Итого	68477	53 ^{1/2}	—	—	28949	83

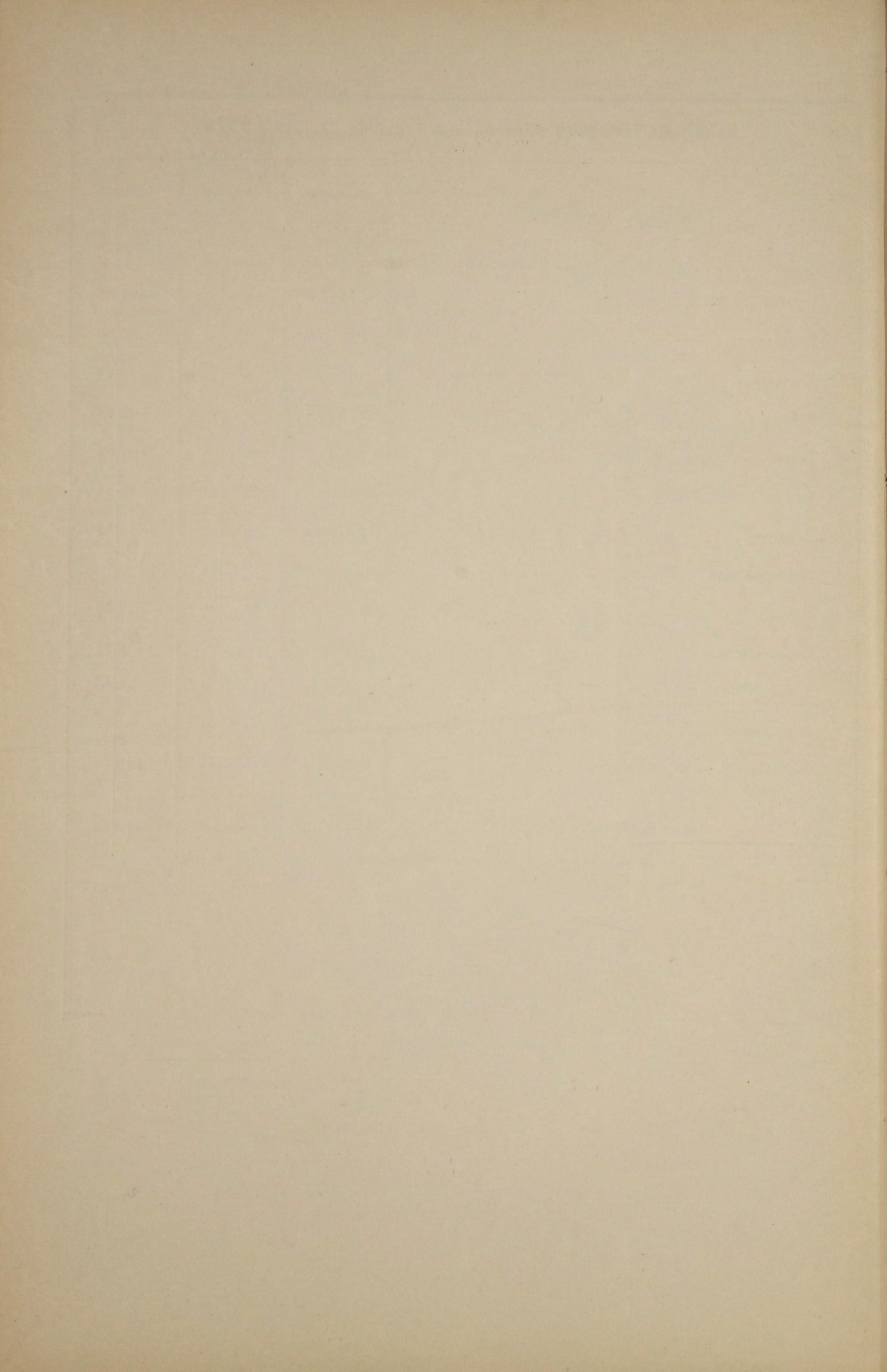

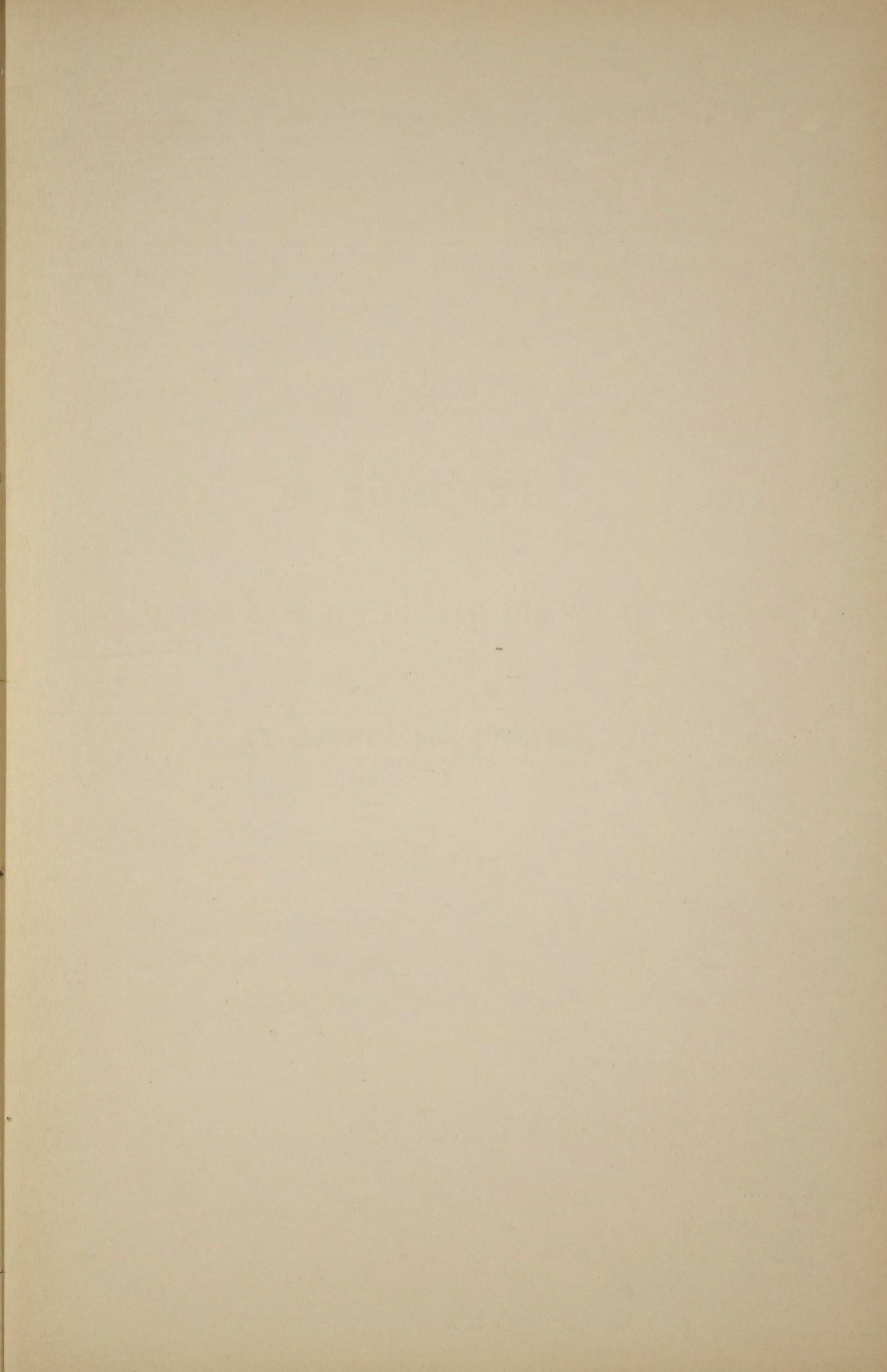

ВѢДОМОСТЬ

О числѣ и родѣ преступленій

ВЪ ВОЛОГОДСКОЙ ГУБЕРНІИ

за 1889 годъ.

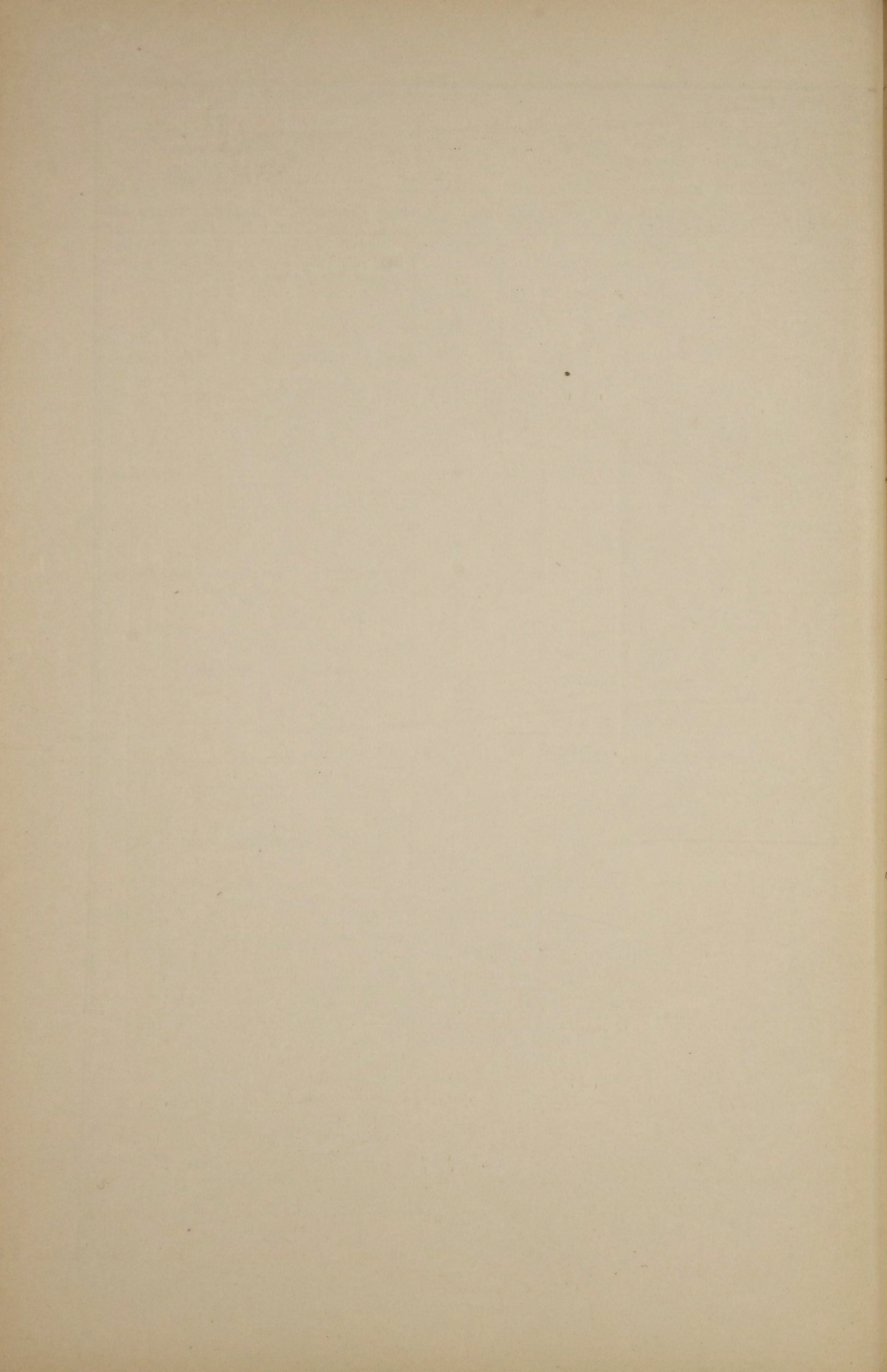

В Ѣ Д О М О С Т Ъ

О КОЛИЧЕСТВѢ АРЕСТАНТОВЪ, СОДЕРЖАВШИХСЯ ВЪ ТЮРЕМНЫХЪ ЗАМКАХЪ

Вологодской губерніи за 1889-й годъ.

По производившимся уголовнымъ дѣламъ.	Оставалось отъ 1888 г. къ 1889 г.		Поступило въ 1889 году.		Выбыло въ 1889 году.		Осталось къ 1 января 1890 года.	
	Муж.	Жен.	Муж.	Жен.	Муж.	Жен.	Муж.	Жен.
Въ судебныхъ мѣстахъ Вологодской губерніи:								
а) до постановленія приговора	112	21	685	105	659	108	138	18
б) по приговорамъ судебныхъ мѣсть	750	71	2901	375	2884	372	767	74
Содержалось по распоряженію ад- министративной власти . . .	56	6	2714	308	2721	307	49	7
В с е г о .	918	98	6300	788	6264	787	954	99

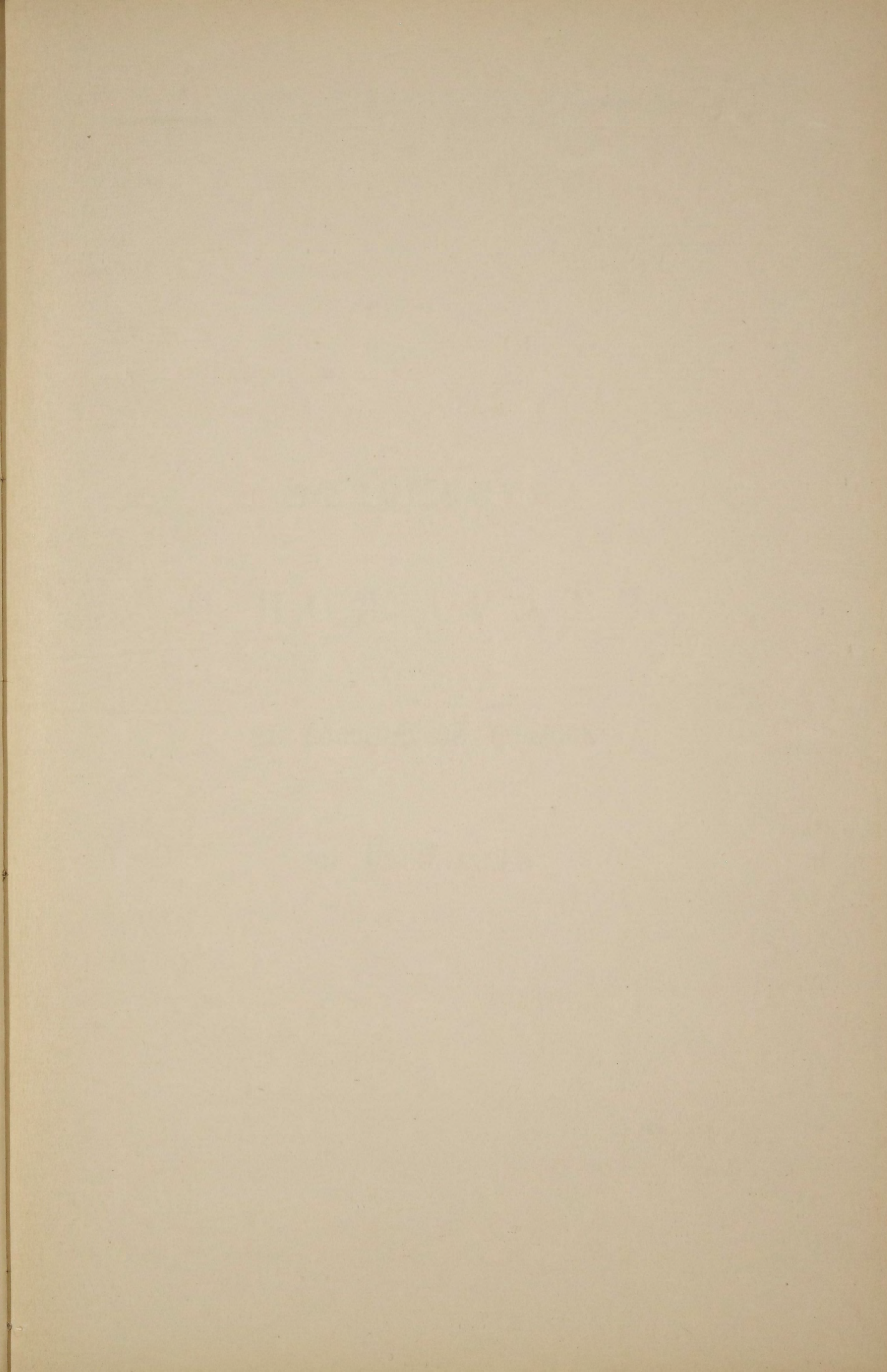

ВѢДОМОСТЬ

О ПОЖАРАХЪ

ВЪ ВОЛОГОДСКОЙ ГУБЕРНІИ

за 1889 годъ.

ГОРОДА И УѢЗДЫ.	Въ зимніе мѣсяцы.			Въ весенніе мѣсяцы.			Въ лѣтніе мѣсяцы.			Въ осенніе мѣсяцы.			Всего въ году.			Причина пожаровъ.				
	Число пожаровъ.	Число погорѣвшихъ дворовъ.	Сумма убытковъ.	Число пожаровъ.	Число погорѣвшихъ дворовъ.	Сумма убытковъ.	Число пожаровъ.	Число погорѣвшихъ дворовъ.	Сумма убытковъ.	Число пожаровъ.	Число погорѣвшихъ дворовъ.	Сумма убытковъ.	Число пожаровъ.	Число погорѣвшихъ дворовъ.	Сумма убытковъ.	Отъ молніи.	Отъ дурнаго устройства печей и трубъ.	Отъ неосторожности.	Отъ поджога.	Отъ другихъ причинъ.
Губернскій городъ Вологда . . .	3	1	15	—	—	—	3	2	25	—	—	—	6	3	40	—	2	3	—	1
уѣздъ Вологодскій . . .	3	3	555	10	114	15815	9	160	42935	12	13	1990	34	290	61295	1	5	11	10	7
Уѣздный городъ Грязовецъ . . .	—	—	—	—	—	—	—	—	—	—	—	—	—	—	—	—	—	—	—	—
уѣздъ Грязовецкій . . .	13	17	4600	5	61	24875	8	69	25655	10	25	9474	36	172	64604	1	—	28	6	1
— Кадниковъ . . .	1	1	700	—	—	—	—	—	—	—	—	—	1	1	700	—	—	1	—	—
уѣздъ Кадниковскій . . .	6	6	1369	3	19	13720	4	46	19284	6	8	1313	19	79	35686	—	—	13	2	4
— Вельскъ . . .	—	—	—	1	1	3	—	—	—	—	—	—	1	1	3	—	1	—	—	—
уѣздъ Вельскій . . .	2	2	480	2	2	500	6	6	1000	12	18	2015	22	28	3995	—	2	19	—	1
— Тотьма . . .	—	—	—	—	—	—	—	—	—	—	—	—	—	—	—	—	—	—	—	—
уѣздъ Тотемскій . . .	5	5	3850	7	51	21600	6	33	8150	7	20	7750	25	109	41350	2	2	10	10	1
— Устюгъ . . .	3	4	8513	—	—	—	—	—	—	—	—	—	3	4	8513	—	—	2	1	—
уѣздъ Устюгскій . . .	9	16	4534	—	—	—	2	6	1233	—	—	—	11	22	5767	—	—	9	1	1
— Никольскъ . . .	—	—	—	—	—	—	—	—	—	1	1	100	1	1	100	—	—	1	—	—
уѣздъ Никольскій . . .	5	5	7329	8	25	17916	3	3	550	18	19	4217	34	52	30012	2	8	6	3	15
— Сольвычегодскъ . . .	—	—	—	—	—	—	—	—	—	—	—	—	—	—	—	—	—	—	—	—
уѣздъ Сольвычегодскій . . .	7	8	1645	1	1	280	3	6	1900	6	7	1345	17	22	5170	—	—	8	4	5
— Яренскъ . . .	—	—	—	—	—	—	—	—	—	—	—	—	—	—	—	—	—	—	—	—
уѣздъ Яренскій . . .	2	2	800	—	—	—	1	2	300	3	3	391	6	7	1491	1	—	3	1	1
— Устьсысольскъ . . .	1	1	600	—	—	—	—	—	—	—	—	—	1	1	600	—	—	1	—	—
уѣздъ Устьсысольскій . . .	2	2	700	3	3	1275	—	—	—	2	2	650	7	7	2625	1	4	1	—	1
Итого въ городахъ . . .	8	7	9828	1	1	3	3	2	25	1	1	100	13	11	9956	—	3	8	1	1
уѣздахъ . . .	54	66	25862	39	276	95981	42	331	101007	76	115	29145	211	788	251995	8	21	108	37	37
Всего въ губерніи . . .	62	73	35690	40	277	95984	45	333	101032	77	116	29245	224	799	261951	8	24	116	38	38

ВѢДОМОСТЬ

ОБЪ УСТРОЙСТВѢ ПОЖАРНОЙ ЧАСТИ ВЪ ГОРОДАХЪ

ВОЛОГОДСКОЙ ГУБЕРНІИ

за 1889 годъ.

ВЪ ГОРОДАХЪ И ПОСАДАХЪ.	Число пожарной команды.		Количество лошадей съ упряжью.					КОЛИЧЕСТВО ПОЖАРНЫХЪ ИНСТРУМЕНТОВЪ.											Что стоитъ содержаніе въ годъ.	
	Брандмейстеровъ.	Рабочихъ.	Принадлежащихъ городу.	Содержимыхъ по найму.	Поставленныхъ по ряду.	Трубы.	Къ нимъ ружейныхъ.	Дрогъ		Бочекъ.	Чановъ.	Ушатовъ.	Ведеръ.	Лѣстницъ.	Багровъ.	Топоровъ.	Руб.	Коп.		
								Лѣтнихъ.	Зимнихъ.											
Въ Губернскомъ городѣ Вологдѣ	1	32	30	—	—	9	63	13	10	24	6	6	7	8	32	93	9461	16		
Въ уѣздныхъ:																				
Грязовцѣ	—	24	2	—	12	9	12	24	19	25	—	16	25	4	18	12	1044	99		
Кадниковѣ	—	2	2	—	—	3	18	7	7	5	2	3	19	7	24	20	950	73		
Вельскѣ	4	2	—	4	—	6	14	16	16	11	—	—	17	3	8	12	1222	85		
Тотьмѣ	1	3	—	4	—	7	17	8	9	5	—	7	55	6	9	15	840	40		
Устюгѣ	—	18	16	—	—	10	32	20	22	10	—	—	24	8	27	28	4118	66		
Никольскѣ	—	3	—	3	—	4	15	7	13	8	2	3	8	2	13	5	525	62		
Сольвычегодскѣ	—	3	—	3	—	3	5	9	7	5	—	—	11	3	13	10	423	8		
Яренскѣ	—	1	1	—	1	4	7	7	7	2	—	6	14	4	10	8	170	55		
Устьенсольскѣ	1	2	—	4	—	5	8	10	8	10	—	—	20	3	19	14	851	47		
Въ заштатныхъ:																				
Лальскѣ	—	6	—	6	—	5	12	15	14	6	—	—	14	4	23	40	340	27		
Красноборскѣ	—	6	—	—	4	6	21	10	13	14	2	10	17	4	17	4	600	94		
Верховажскомъ посадѣ	—	2	—	2	7	3	5	8	8	5	—	—	20	2	19	6	208	10		
Итого	7	104	51	26	24	74	229	154	153	130	12	51	251	58	232	267	20758	82		

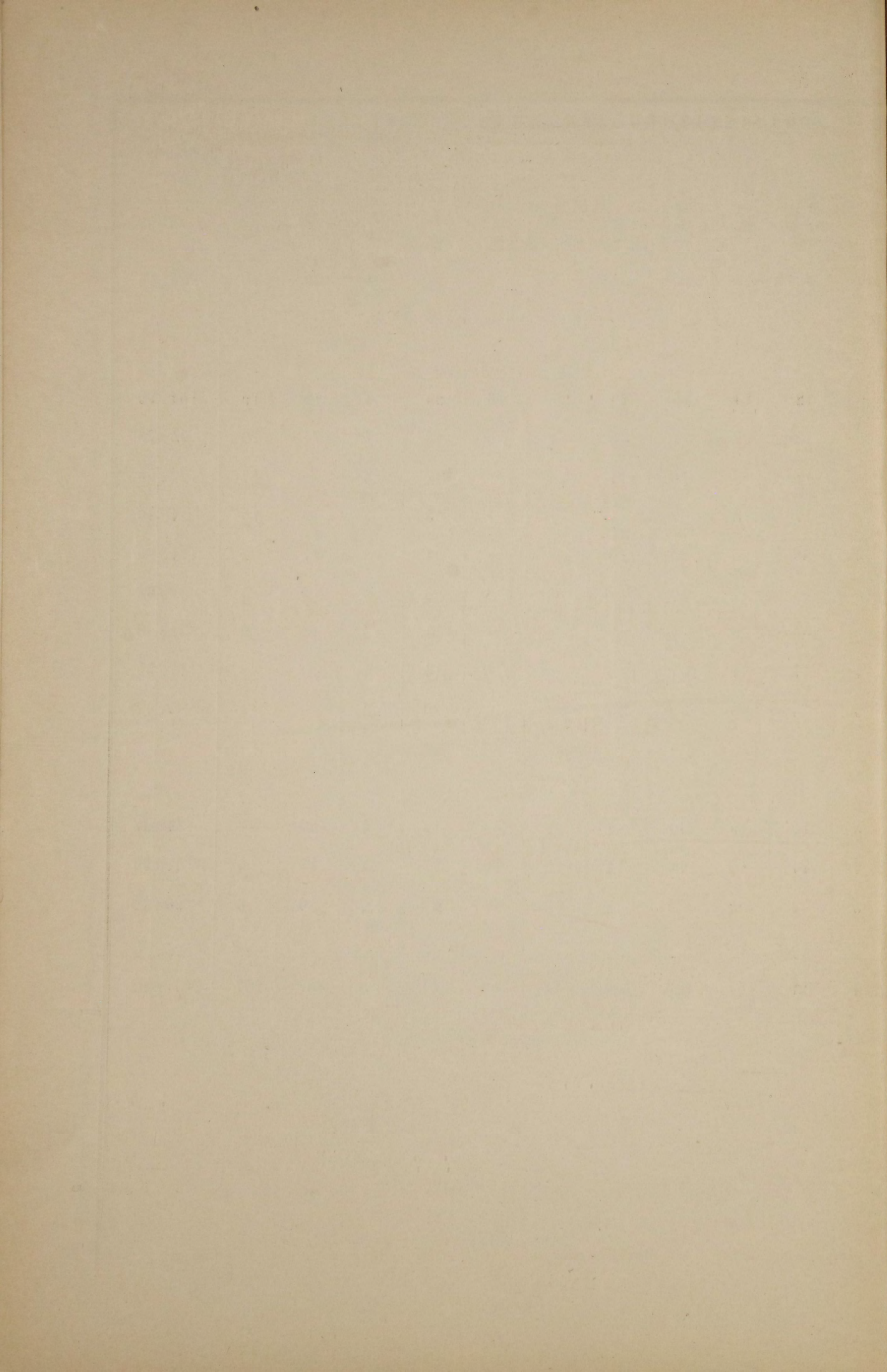

ВѢДОМОСТЬ

О НАСИЛЬСТВЕННЫХЪ И СЛУЧАЙНЫХЪ СМЕРТЯХЪ

ВЪ ВОЛОГОДСКОЙ ГУБЕРНІИ

за 1889 годъ.

ВѢДОМОСТЬ

О ЧИСЛѢ УЧЕБНЫХЪ ЗАВЕДЕНІЙ И УЧАЩИХСЯ

ВЪ ВОЛОГОДСКОЙ ГУБЕРНІИ

за 1889 годъ.

НАЗВАНІЕ УЧЕБНЫХЪ ЗАВЕДЕНІЙ.	Въ губернскомъ городѣ.			Въ уѣздныхъ и заштатныхъ городахъ.			Въ уѣздахъ.			Всего въ губерніи.			
	Число учебныхъ заведеній	Число учащихся.		Число учебныхъ заведеній.	Число учащихся.		Число учебныхъ заведеній.	Число учащихся.		Число учебныхъ заведеній.	Число учащихся		
		м. п.	ж. п.		м. п.	ж. п.		м. п.	ж. п.		м. п.	ж. п.	об. п.
Духовная Семинарія	1	539	—	—	—	—	—	—	—	1	539	—	539
Учительская Семинарія въ Тотмѣ и начальная школа при ней	—	—	—	1	163	—	—	—	—	1	163	—	163
Духовныя училища	1	374	—	4	499	—	—	—	—	5	873	—	873
Гимназіи: { Мужская классическая съ приготовительнымъ при ней классомъ	1	221	—	—	—	—	—	—	—	1	221	—	221
{ Женская	1	—	243	—	—	—	—	—	—	1	—	243	243
Реальное училище	1	161	—	—	—	—	—	—	—	1	161	—	161
Женскія прогимназіи	—	—	—	6	—	610	—	—	—	6	—	610	610
Женскія Епархіальныя училища	1	—	126	1	—	100	—	—	—	2	—	226	226
А. Училища, находящіяся въ непосредственномъ завѣдываніи дирекціи народныхъ училищъ:													
1. Городскія:													
а) трехклассныя	1	122	—	2	161	—	—	—	—	3	283	—	283
б) двухклассныя	—	—	—	4	367	—	—	—	—	4	367	—	367
2. Уѣздныя трехклассныя	—	—	—	3	196	—	—	—	—	3	196	—	196
3. Начальныя училища:													
а) Городскія двухклассныя:													
Мужскія	—	—	—	1	65	—	—	—	—	1	65	—	65
Женскія	—	—	—	3	—	193	—	—	—	3	—	193	193
б) Сельскія двухклассныя:													
Мужскія	—	—	—	—	—	—	1	77	—	1	77	—	77
Обоего пола	—	—	—	—	—	—	7	693	114	7	693	114	807
в) Сельскія одноклассныя:													
Мужскія	—	—	—	—	—	—	1	61	—	1	61	—	61
Обоего пола	—	—	—	—	—	—	7	469	79	7	469	79	548
Б. Училища, находящіяся въ вѣдѣніи училищныхъ совѣтовъ:													
Начальныя:													
1. Городскія (приходскія):													
Мужскія	5	294	—	6	507	—	—	—	—	11	801	—	801
Женскія	3	—	241	3	—	168	—	—	—	6	—	409	409
Обоего пола	—	—	—	1	28	21	—	—	—	1	28	21	49
2. Сельскія:													
Мужскія	—	—	—	—	—	—	8	704	—	8	704	—	704
Женскія	—	—	—	—	—	—	8	—	343	8	—	343	343
Обоего пола	—	—	—	—	—	—	222	10030	1418	222	10030	1418	11448
В. Церковно-приходскія школы и школы грамотности обоего пола, состоящія въ вѣдѣніи Епархіальнаго училищнаго совѣта:													
а) приходскія школы	1	60	—	3	112	45	252	6098	504	256	6270	549	6819
б) школы грамотности	—	—	—	—	—	—	78	920	86	78	920	86	1006
Всего въ губерніи	16	1771	610	38	2098	1137	384	19052	2544	639	22921	4291	27212

