

СОЦИАЛИСТИЧЕСКОЕ СТРОИТЕЛЬСТВО СОЮЗА ССР

(1933–1938 гг.)



ГОСУДАРСТВЕННЫЙ ЦЕНТР

Т 69 Р
Ст 316
С-69

Пролетарии всех стран, соединяйтесь!

ЦЕНТРАЛЬНОЕ УПРАВЛЕНИЕ
НАРОДНОХОЗЯЙСТВЕННОГО УЧЕТА ГОСПЛАНА при СНК СССР

СОЦИАЛИСТИЧЕСКОЕ СТРОИТЕЛЬСТВО СОЮЗА ССР

(1933—1938 гг.)

СТАТИСТИЧЕСКИЙ СБОРНИК

ИЗ КНИГ
И. Г.
Тренина-Петушкова

Всероссийская академия
внешней торговли
БИБЛИОТЕКА

P-000000189

Федеральное
бюджетное научное учреждение
"Институт макроэкономических
исследований" (ФЭИУ "ИМЭИ")
СРП 1327700452702

ГОСПЛАНИЗДАТ
МОСКВА — 1939 — ЛЕНИНГРАД

316.44

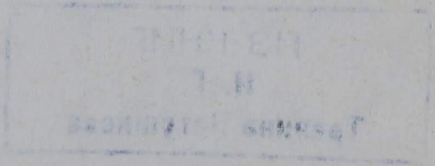

Отв. редактор И. В. САУТИН

В настоящем сборнике приводятся основные статистические материалы, характеризующие огромные успехи, достигнутые во всех отраслях социалистического строительства в период между XVII и XVIII съездами ВКП(б), и раскрывается важнейший исторический итог второй пятилетки: в нашей стране осуществлена в основном первая фаза коммунизма — социализм.

Период между съездами ВКП(б) характеризуется данными за 1933 и 1938 гг. — первые годы второй и третьей пятилеток. Для сравнения в таблицы включены данные за 1929 г. — первый год первой пятилетки — и за дореволюционный 1913 г.

*Центральное управление народно-
хозяйственного учета Госплана
при СНК СССР*

«Для капиталистических стран этот период был периодом серьезнейших потрясений как в области экономики, так и в области политики. В области экономической эти годы были годами депрессий, а потом, начиная со второй половины 1937 года, — годами нового экономического кризиса, годами нового упадка промышленности в США, Англии, Франции, — следовательно, годами новых экономических осложнений. В области политической эти годы были годами серьезных политических конфликтов и потрясений. Уже второй год идет новая империалистическая война, разыгравшаяся на громадной территории от Шанхая до Гибралтара и захватившая более 500 миллионов населения. Насильственно перекраивается карта Европы, Африки, Азии. Потрясена в корне вся система послевоенного так называемого мирного режима.

Для Советского Союза, наоборот, эти годы были годами его роста и процветания, годами дальнейшего его экономического и культурного подъема, годами дальнейшего роста его политической и военной мощи, годами его борьбы за сохранение мира во всем мире».

И. СТАЛИН

Отчетный доклад XVIII съезду ВКП(б)

1. УНИЧТОЖЕНИЕ ЭКСПЛУАТАТОРСКИХ КЛАССОВ И ПОБЕДА СОЦИАЛИЗМА В СССР

«Социалистическая система производства стала безраздельно господствовать во всем народном хозяйстве СССР».

Резолюция XVIII съезда ВКП(б) по докладу тов. В. МОЛОТОВА

Таблица 1

УДЕЛЬНЫЙ ВЕС СОЦИАЛИСТИЧЕСКОГО ХОЗЯЙСТВА (в процентах)

| Показатели | 1929 г. | 1933 г. | 1938 г. (предв.) |
|---|---------|---------|---------------------|
| В народном доходе | 56,0 | 94,6 | 99,3 |
| В валовой продукции всей промышленности | 89,5 | 99,55 | 99,9 |
| В валовой продукции сельского хозяйства (включая подсобное хозяйство колхозников) | 6,7 | 80,8 | 98,8 |
| В розничном обороте торговых предприятий | 86,2 | 100,0 | 100,0 |

НАСЕЛЕ

1. Население Союза ССР на 17 января 1939 года составляет по полнотхозяйственного Учета — 170.467.186 человек.

2. Численность населения СССР и подразделение его по полу, а так же до последней переписи на 17 января 1939 года изменилась следу

| | В с е н а с е л е н и е | | |
|--|-------------------------|------------|-------------|
| | Мужчины | Женщины | В с е г о |
| I. Перепись на 17 января 1939 года | 81.664.981 | 88.802.205 | 170.467.186 |
| II. Перепись на 17 декабря 1926 года | 71.043.352 | 75.984.563 | 147.027.915 |
| III. Население по переписи 1939 года в процентах к населению по переписи 1926 года | 115,0 | 116,9 | 115,9 |

3. Численность населения СССР по данным переписи 1939 года в со республикам, с подразделением на городское и сельское население,

| Союзные республики | На 17 декабря 1926 года | | |
|---------------------------|-------------------------|--------------------|-------------|
| | Городское население | Сельское население | В с е г о |
| I. РСФСР | 16.785.189 | 76.672.807 | 93.457.996 |
| II. Украинская ССР . . . | 5.373.553 | 23.669.381 | 29.042.934 |
| III. Белорусская ССР . . | 847.830 | 4.135.410 | 4.983.240 |
| IV. Азербайджанская ССР. | 649.557 | 1.664.187 | 2.313.744 |
| V. Грузинская ССР . . . | 594.221 | 2.083.012 | 2.677.233 |
| VI. Армянская ССР . . . | 167.098 | 714.192 | 881.290 |
| VII. Туркменская ССР . . | 136.982 | 861.172 | 998.154 |
| VIII. Узбекская ССР . . . | 1.012.274 | 3.553.158 | 4.565.432 |
| IX. Таджикская ССР . . . | 106.003 | 926.213 | 1.032.216 |
| X. Казахская ССР | 519.074 | 5.554.905 | 6.073.979 |
| XI. Киргизская ССР . . . | 122.333 | 879.364 | 1.001.697 |
| СССР | 26.314.114 | 120.713.801 | 147.027.915 |

Т а б л и ц а 2

НИЕ СССР

ным данным переписи, полученным Центральным Управлением Народ- же на городское и сельское, за время от переписи на 17 декабря 1926 ющим образом:

| Городское население | Сельское население | Городское население | Сельское население |
|---------------------|--------------------|--------------------------------|--------------------|
| | | В процентах ко всему населению | |
| 55.909.908 | 114.557.278 | 32,8 | 67,2 |
| 26.314.114 | 120.713.801 | 17,9 | 82,1 |
| 212,5 | 94,9 | — | — |

поставлении с данными переписи 1926 года изменилась по союзным следующим образом:

| На 17 января 1939 года | | | 1939 год в процентах к 1926 году | | |
|------------------------|--------------------|-------------|----------------------------------|--------------------|-----------|
| Городское население | Сельское население | В с е г о | Городское население | Сельское население | В с е г о |
| 36.658.008 | 72.620.606 | 109.278.614 | 218,4 | 94,7 | 116,9 |
| 11.195.620 | 19.764.601 | 30.960.221 | 208,3 | 83,5 | 106,6 |
| 1.372.522 | 4.195.454 | 5.567.976 | 161,9 | 101,5 | 111,7 |
| 1.160.723 | 2.049.004 | 3.209.727 | 178,7 | 123,1 | 138,7 |
| 1.066.560 | 2.475.729 | 3.542.289 | 179,5 | 118,9 | 132,3 |
| 366.416 | 915.183 | 1.281.599 | 219,3 | 128,1 | 145,4 |
| 416.376 | 837.609 | 1.253.985 | 304,0 | 97,3 | 125,6 |
| 1.445.064 | 4.837.382 | 6.282.446 | 142,8 | 136,1 | 137,6 |
| 251.882 | 1.233.209 | 1.485.091 | 237,6 | 133,1 | 143,9 |
| 1.706.150 | 4.439.787 | 6.145.937 | 328,7 | 79,9 | 101,2 |
| 270.537 | 1.188.714 | 1.459.301 | 221,2 | 135,2 | 145,7 |
| 55.909.908 | 114.557.278 | 170.467.186 | 212,5 | 94,9 | 115,9 |

Таблица 2 (продолжение)

4. Численность населения на 17 января 1939 года по автономным республикам и автономным областям, а также по краям и областям РСФСР, с выделением городского и сельского населения, составляет:

| Республики, края, области | Численность населения | | |
|--|-----------------------|-------------------|--------------------|
| | Городского | Сельского | Всего |
| <i>РСФСР</i> | <i>36.658.008</i> | <i>72.620.606</i> | <i>109.278.614</i> |
| 1. Алтайский край | 404.441 | 2.115.643 | 2.520.084 |
| В том числе Ойротская автономная область | 23.573 | 137.858 | 161.431 |
| 2. Архангельская область . . | 435.290 | 763.888 | 1.199.178 |
| 3. Башкирская АССР | 531.096 | 2.613.617 | 3.144.713 |
| 4. Бурят-Монгольская АССР . | 163.425 | 378.745 | 542.170 |
| 5. Вологодская область . . . | 284.981 | 1.377.277 | 1.662.258 |
| 6. Воронежская область . . . | 657.676 | 2.893.333 | 3.551.009 |
| 7. Горьковская область . . . | 1.218.900 | 2.657.374 | 3.876.274 |
| 8. Дагестанская АССР | 196.480 | 734.047 | 930.527 |
| 9. Ивановская область | 1.168.395 | 1.481.988 | 2.650.383 |
| 10. Иркутская область | 561.676 | 725.020 | 1.286.696 |
| 11. Кабардино-Балкарская АССР | 81.662 | 274.574 | 359.236 |
| 12. Калининская область . . | 702.704 | 2.508.735 | 3.211.439 |
| 13. Калмыцкая АССР | 35.023 | 185.700 | 220.723 |
| 14. Карельская АССР | 150.440 | 318.705 | 469.145 |
| 15. Кировская область | 328.649 | 1.897.460 | 2.226.109 |
| 16. Коми АССР | 29.163 | 289.806 | 318.969 |
| 17. Краснодарский край | 764.844 | 2.408.041 | 3.172.885 |
| В том числе Адыгейская автономная область . . . | 67.302 | 174.471 | 241.773 |
| 18. Красноярский край | 551.419 | 1.388.583 | 1.940.002 |
| В том числе Хакасская автономная область | 109.416 | 161.239 | 270.655 |
| 19. Крымская АССР | 585.701 | 541.123 | 1.126.824 |
| 20. Куйбышевская область . . | 773.153 | 1.994.409 | 2.767.562 |
| 21. Курская область | 286.215 | 2.910.599 | 3.196.814 |
| 22. Ленинградская область . . | 4.119.230 | 2.315.846 | 6.435.076 |
| 23. Марийская АССР | 75.873 | 503.593 | 576.466 |
| 24. Мордовская АССР | 82.486 | 1.106.112 | 1.188.598 |

Таблица 2 (продолжение)

| Республики, края, области | Численность населения | | |
|--|-----------------------|-----------|-----------|
| | Городского | Сельского | Всего |
| 25. Московская область | 6.268.331 | 2.650.058 | 8.918.389 |
| 26. Мурманская область | 245.371 | 45.817 | 291.188 |
| 27. Немцев Поволжья АССР | 131.647 | 473.895 | 605.542 |
| 28. Новосибирская область | 1.655.368 | 2.367.303 | 4.022.671 |
| 29. Омская область | 495.294 | 1.871.309 | 2.366.603 |
| 30. Орджоникидзевский край | 394.469 | 1.554.871 | 1.949.340 |
| В том числе Карачаевская автономная область | 10.623 | 139.302 | 149.925 |
| В том числе Черкесская авт. обл. | 28.646 | 63.888 | 92.534 |
| 31. Орловская область | 633.066 | 2.789.322 | 3.482.388 |
| 32. Пензенская область | 283.280 | 1.425.376 | 1.708.656 |
| 33. Пермская область | 822.804 | 1.259.362 | 2.082.166 |
| 34. Приморский край | 464.509 | 442.711 | 907.220 |
| 35. Ростовская область | 1.263.097 | 1.630.941 | 2.894.038 |
| 36. Рязанская область | 218.797 | 2.047.076 | 2.265.873 |
| 37. Саратовская область | 665.763 | 1.133.042 | 1.798.805 |
| 38. Свердловская область | 1.508.507 | 1.003.668 | 2.512.175 |
| 39. Северо-Осетинская АССР | 154.851 | 174.034 | 328.885 |
| 40. Смоленская область | 447.996 | 2.242.783 | 2.690.779 |
| 41. Сталинградская область | 892.757 | 1.396.292 | 2.289.049 |
| 42. Тамбовская область | 281.024 | 1.601.115 | 1.882.139 |
| 43. Татарская АССР | 621.859 | 2.297.564 | 2.919.423 |
| 44. Тульская область | 711.240 | 1.338.710 | 2.049.950 |
| 45. Удмуртская АССР | 320.720 | 899.287 | 1.220.007 |
| 46. Хабаровский край | 647.653 | 783.222 | 1.430.875 |
| В том числе Еврейская автономная область | 71.634 | 36.785 | 108.419 |
| 47. Челябинская область | 1.181.871 | 1.621.078 | 2.802.949 |
| 48. Чечено-Ингушская АССР | 198.669 | 498.739 | 697.408 |
| 49. Читинская область | 510.900 | 648.578 | 1.159.478 |
| 50. Чкаловская область | 379.514 | 1.297.499 | 1.677.013 |
| 51. Чувашская АССР | 131.533 | 946.081 | 1.077.614 |
| 52. Ярославская область | 796.529 | 1.474.778 | 2.271.307 |
| 53. Якутская АССР (предварительные данные) | 78.667 | 321.877 | 400.544 |

Таблица 2 (продолжение)

5. Численность населения на 17 января 1939 года в сопоставлении с 1926 годом по городам с населением свыше 50.000 жителей:

| № п/п | Название городов | Население | | 1939 год в процентах к 1926 году |
|-------|--------------------------|-------------------------------|------------------------------|--|
| | | На 17 декабря 1926 года | На 17 января 1939 года | |
| 1 | Москва | 2.029.425 | 4.137.018 | 203,9 |
| 2 | Ленинград | 1.690.065 | 3.191.304 | 188,8 |
| 3 | Киев | 513.637 | 846.293 | 164,8 |
| 4 | Харьков | 417.342 | 833.432 | 199,7 |
| 5 | Баку | 453.333 | 809.347 | 178,5 |
| 6 | Горький | 222.356 | 644.116 | 289,7 |
| 7 | Одесса | 420.862 | 604.223 | 143,6 |
| 8 | Ташкент | 323.613 | 585.005 | 180,8 |
| 9 | Тбилиси | 294.044 | 519.175 | 176,6 |
| 10 | Ростов н/Дону | 308.103 | 510.253 | 165,6 |
| 11 | Днепропетровск | 236.717 | 500.662 | 211,5 |
| 12 | Сталино | 174.230 | 462.395 | 265,4 |
| 13 | Сталинград | 151.490 | 445.476 | 294,1 |
| 14 | Свердловск | 140.300 | 425.544 | 303,3 |
| 15 | Новосибирск | 120.128 | 405.589 | 337,6 |
| 16 | Казань | 179.023 | 401.665 | 224,4 |
| 17 | Куйбышев | 175.636 | 390.267 | 222,2 |
| 18 | Саматов | 219.547 | 375.860 | 171,2 |
| 19 | Воронеж | 121.612 | 326.836 | 268,7 |
| 20 | Ярославль | 114.277 | 298.065 | 260,8 |
| 21 | Запорожье | 55.744 | 289.188 | 518,8 |
| 22 | Иваново | 111.460 | 285.069 | 255,8 |
| 23 | Архангельск | 76.774 | 281.091 | 366,1 |
| 24 | Омск | 161.684 | 280.716 | 173,6 |
| 25 | Челябинск | 59.307 | 273.127 | 460,5 |
| 26 | Тула | 155.005 | 272.403 | 175,7 |
| 27 | Пермь | 119.776 | 255.196 | 213,1 |
| 28 | Астрахань | 184.301 | 253.655 | 137,6 |
| 29 | Уфа | 98.537 | 245.863 | 249,5 |
| 30 | Иркутск | 108.129 | 243.380 | 225,1 |
| 31 | Макеевка | 79.421 | 240.145 | 302,4 |
| 32 | Минск | 131.803 | 238.772 | 181,2 |
| 33 | Алма-Ата | 45.395 | 230.528 | 507,8 |
| 34 | Мариуполь | 63.920 | 222.427 | 348,0 |
| 35 | Калинин | 108.413 | 216.131 | 199,4 |
| 36 | Ворошиловград | 71.765 | 213.007 | 296,8 |
| 37 | Владивосток | 107.980 | 206.432 | 191,2 |
| 38 | Краснодар | 161.843 | 203.946 | 126,0 |
| 39 | Ереван | 64.613 | 200.031 | 309,6 |
| 40 | Хабаровск | 52.045 | 199.364 | 383,1 |
| 41 | Кривой Рог | 38.228 | 197.621 | 517,0 |

Таблица 2 (продолжение)

| №№ п/п | Название городов | Население | | 1939 год в процентах к 1926 году |
|--------|---|-------------------------------|------------------------------|--|
| | | На 17 декабря 1926 года | На 17 января 1939 года | |
| 42 | Красноярск | 72.261 | 189 999 | 262,9 |
| 43 | Таганрог | 86.444 | 188.808 | 218,4 |
| 44 | Ижевск | 63.211 | 175.740 | 278,0 |
| 45 | Чкалов | 123.283 | 172.925 | 140,3 |
| 46 | Грозный | 97.087 | 172.468 | 177,6 |
| 47 | Сталинск | 3.894 | 169.538 | 4.353,8 |
| 48 | Витебск | 98.857 | 167.424 | 169,4 |
| 49 | Николаев | 104.909 | 167.108 | 159,3 |
| 50 | Караганда | — | 165.937 | — |
| 51 | Нижний Тагил | 38.820 | 159.864 | 411,8 |
| 52 | Пенза | 91.924 | 157.145 | 171,0 |
| 53 | Смоленск | 78.520 | 156.677 | 199,5 |
| 54 | Шахты | 41.043 | 155.081 | 377,9 |
| 55 | Барнаул | 73.858 | 148.129 | 200,6 |
| 56 | Днепродзержинск | 34.150 | 147.829 | 432,9 |
| 57 | Магнитогорск | — | 145.870 | — |
| 58 | Гомель | 86.409 | 144.169 | 166,8 |
| 59 | Киров | 62.097 | 143.181 | 230,6 |
| 60 | Симферополь | 87.213 | 142.678 | 163,6 |
| 61 | Томск | 92.274 | 141.215 | 153,0 |
| 62 | Рыбинск | 55.546 | 139.011 | 250,3 |
| 63 | Самарканд | 105.206 | 134.346 | 127,7 |
| 64 | Кемерово | 21.726 | 132.978 | 612,1 |
| 65 | Полтава | 91.984 | 130.305 | 141,7 |
| 66 | Улан-Удэ | 28.918 | 129.417 | 447,5 |
| 67 | Орджоникидзе (Северо-Осетинская АССР) | 78.346 | 127.172 | 162,3 |
| 68 | Ашхабад | 51.593 | 126.580 | 245,3 |
| 69 | Тамбов | 72.256 | 121.285 | 167,9 |
| 70 | Кострома | 73.732 | 121.205 | 164,4 |
| 71 | Курск | 82.440 | 119.972 | 145,5 |
| 72 | Мурманск | 8.777 | 117.054 | 1.333,6 |
| 73 | Севастополь | 74.551 | 111.946 | 150,2 |
| 74 | Орел | 75.968 | 110.567 | 14,5 |
| 75 | Семипалатинск | 56.871 | 109.779 | 193,0 |
| 76 | Горловка | 23.125 | 108.693 | 470,0 |
| 77 | Прокопьевск | 10.717 | 107.227 | 1.000,5 |
| 78 | Керчь | 35.690 | 104.471 | 292,7 |
| 79 | Дзержинск | 8.910 | 103.415 | 1.160,7 |
| 80 | Чита | 61.526 | 102.555 | 156,7 |
| 81 | Ульяновск | 70.130 | 102.106 | 145,6 |
| 82 | Кировоград (УССР) | 66.467 | 100.331 | 150,9 |
| 83 | Могилев | 50.222 | 99.440 | 198,0 |
| 84 | Орехово-Зуево | 62.841 | 99.329 | 158,1 |
| 85 | Златоуст | 48.219 | 99.272 | 205,9 |

Таблица 2 (продолжение)

| № п/п | Название городов | Н а с е л е н и е | | 1939 год в процентах к 1926 году |
|-------|--|---------------------------------|--------------------------------|--|
| | | На 17 де- кабря 1926 года | На 17 ян- варя 1939 года | |
| 86 | Кировабад | 57.393 | 98.743 | 172,1 |
| 87 | Херсон | 58.801 | 97.186 | 165,3 |
| 88 | Рязань | 50.919 | 95.358 | 187,3 |
| 89 | Новороссийск | 67.941 | 95.280 | 140,2 |
| 90 | Вологда | 57.976 | 95.194 | 164,2 |
| 91 | Житомир | 76.678 | 95.090 | 124,0 |
| 92 | Константиновка | 25.303 | 95.087 | 375,8 |
| 93 | Краматорск | 12.348 | 93.350 | 756,0 |
| 94 | Винница | 57.990 | 92.868 | 160,1 |
| 95 | Фрунзе | 36.610 | 92.639 | 253,1 |
| 96 | Петропавловск | 47.361 | 91.678 | 193,6 |
| 97 | Серпухов | 55.891 | 90.766 | 162,4 |
| 98 | Кременчуг | 58.832 | 89.553 | 152,2 |
| 99 | Калуга | 51.565 | 89.484 | 173,5 |
| 100 | Орджоникидзе (УССР) | 24.329 | 88.246 | 362,7 |
| 101 | Брянск | 45.962 | 87.473 | 190,3 |
| 102 | Махач-Кала | 33.552 | 86.847 | 258,8 |
| 103 | Ворошиловск (Орджоникид- зевского края) | 58.640 | 85.100 | 145,1 |
| 104 | Коканд | 69.324 | 84.665 | 122,1 |
| 105 | Бобруйск | 51.296 | 84.107 | 164,0 |
| 106 | Андижан | 73.465 | 83.691 | 113,9 |
| 107 | Армавир | 74.523 | 83.677 | 112,3 |
| 108 | Сталинабад | 5.607 | 82.540 | 1.472,1 |
| 109 | Орджоникидзеград | 36.010 | 82.331 | 228,4 |
| 110 | Ленинск-Кузнецкий | 19.645 | 81.980 | 417,3 |
| 111 | Кутаиси | 48.196 | 81.479 | 169,0 |
| 112 | Новочеркасск | 62.274 | 81.286 | 130,5 |
| 113 | Ногинск | 38.494 | 81.024 | 210,5 |
| 114 | Бийск | 45.561 | 80.190 | 176,0 |
| 115 | Перово | 23.711 | 77.727 | 327,8 |
| 116 | Сызрань | 50.293 | 77.679 | 154,5 |
| 117 | Наманган | 73.640 | 77.351 | 105,0 |
| 118 | Сталиногорск | — | 76.207 | — |
| 119 | Мелитополь | 25.289 | 75.735 | 299,5 |
| 120 | Славянск | 28.771 | 75.542 | 262,6 |
| 121 | Тюмень | 50.340 | 75.537 | 150,1 |
| 122 | Кинешма | 34.110 | 75.378 | 221,0 |
| 123 | Коломна | 30.767 | 75.139 | 244,2 |
| 124 | Чимкент | 21.018 | 74.185 | 353,0 |
| 125 | Энгельс | 34.345 | 73.279 | 213,4 |
| 126 | Подольск | 19.793 | 72.422 | 365,9 |
| 127 | Анжеро-Судженск | 30.199 | 71.079 | 235,4 |
| 128 | Батуми | 48.474 | 70.807 | 146,1 |
| 129 | Комсомольск | — | 70.746 | — |
| 130 | Ворошилов | 35.344 | 70.628 | 199,8 |

Таблица 2 (продолжение)

| № № п/п | Название городов | Н а с е л е н и е | | 1939 год в процентах к 1926 году |
|---------|------------------------------|---------------------------------|--------------------------------|--|
| | | На 17 де- кабря 1926 года | На 17 ян- варя 1939 года | |
| 131 | Лосиноостровск | 15.624 | 70.480 | 451,1 |
| 132 | Мичуринск | 49.853 | 70.202 | 140,8 |
| 133 | Петрозаводск | 27.105 | 69.728 | 257,3 |
| 134 | Серго | 17.224 | 68.360 | 396,9 |
| 135 | Ленинакан | 42.313 | 67.707 | 160,0 |
| 136 | Чернигов | 35.234 | 67.356 | 191,2 |
| 137 | Майкоп | 53.033 | 67.302 | 126,9 |
| 138 | Ковров | 26.584 | 67.163 | 252,6 |
| 139 | Владимир | 39.654 | 66.761 | 168,4 |
| 140 | Липецк | 21.439 | 66.625 | 310,8 |
| 141 | Бердичев | 55.613 | 66.306 | 119,2 |
| 142 | Уральск | 36.352 | 66.201 | 182,1 |
| 143 | Черемхово | 14.485 | 65.907 | 455,0 |
| 144 | Орск | 13.581 | 65.799 | 484,5 |
| 145 | Надеждинск | 33.345 | 64.719 | 194,1 |
| 146 | Люблино | 8.391 | 64.332 | 766,7 |
| 147 | Сумы | 44.213 | 63.883 | 144,5 |
| 148 | Вышний Волочек | 32.022 | 63.642 | 198,7 |
| 149 | Березники | 16.138 | 63.575 | 393,9 |
| 150 | Пятигорск | 40.674 | 62.875 | 154,6 |
| 151 | Джамбул | 24.761 | 62.723 | 253,3 |
| 152 | Кунцево | 9.978 | 60.963 | 611,0 |
| 153 | Мытищи | 17.054 | 60.111 | 352,5 |
| 154 | Псков | 43.226 | 59.898 | 138,6 |
| 155 | Благовещенск | — | 58.761 | — |
| 156 | Чапаевск | 13.529 | 57.995 | 428,7 |
| 157 | Шуя | 34.475 | 57.950 | 168,1 |
| 158 | Никополь | 14.214 | 57.841 | 406,9 |
| 159 | Егорьевск | 29.674 | 56.340 | 189,9 |
| 160 | Артемовск | 37.780 | 55.165 | 146,0 |
| 161 | Вольск | 35.272 | 55.053 | 156,1 |
| 162 | Ворошиловск (УССР) | 16.040 | 54.794 | 341,6 |
| 163 | Чарджоу | 13.950 | 54.739 | 392,4 |
| 164 | Ржев | 32.810 | 54.081 | 164,8 |
| 165 | Курган | 27.996 | 53.224 | 190,1 |
| 166 | Борисоглебск | 39.788 | 52.055 | 130,8 |
| 167 | Черкассы | 39.511 | 51.693 | 130,8 |
| 168 | Бердянск | 26.408 | 51.664 | 195,6 |
| 169 | Киселоводск | 25.913 | 51.289 | 197,9 |
| 170 | Лысева | 27.279 | 51.192 | 187,7 |
| 171 | Каменск Уральский | 5.367 | 50.897 | 948,3 |
| 172 | Елец | 43.239 | 50.888 | 117,7 |
| 173 | Красный Луч | 12.425 | 50.829 | 409,1 |
| 174 | Бухара | 46.778 | 50.382 | 107,7 |

«В результате успешного выполнения второго пятилетнего плана (1933—1937 гг.) в СССР разрешена основная историческая задача второй пятилетки—окончательно ликвидированы все эксплуататорские классы, полностью уничтожены причины, порождающие эксплуатацию человека человеком и разделение общества на эксплуататоров и эксплуатируемых».

Резолюция XVIII съезда ВКП(б) по докладу тов. В. МОЛОТОВА

Таблица 3

КЛАССОВЫЙ СОСТАВ НАСЕЛЕНИЯ СССР

| | 1913 г. | 1928 г. | 1934 г. | 1937 г. |
|---|---------------------|------------|------------|------------|
| | В процентах к итогу | | | |
| Рабочие и служащие | 16,7 | 17,3 | 28,1 | 34,7 |
| В т. ч. рабочие и служащие совхозов и МТС | — | 1,5 | 3,2 | 3,2 |
| Колхозное крестьянство и ко- оперированные кустари и ремесленники | — | 2,9 | 45,9 | 55,5 |
| Крестьяне-единоличники (без кулаков) и не Kooperирован- ные трудящиеся, кустари и ремесленники | 65,1 | 72,9 | 22,5 | 5,6 |
| Буржуазия (помещики, круп- ная и мелкая городская бур- жуазия, торговцы и кулаки) | 15,9 | 4,5 | 0,1 | — |
| В т. ч. кулаки | 12,3 | 3,7 | 0,09 | — |
| Прочее население (учащиеся, пенсиионеры, армия и др.) . . | 2,3 | 2,4 | 3,4 | 4,2 |
| <i>Всего</i> | <i>100</i> | <i>100</i> | <i>100</i> | <i>100</i> |

«Социалистическая — государственная и кооперативно-колхозная — собственность на производственные фонды, на орудия производства и производственные постройки к концу второй пятилетки составляла 98,7 процента всех производственных фондов в нашей стране»

Резолюция XVIII съезда ВКП(б) по докладу тов. В. МОЛОТОВА

Таблица 4

ПРОИЗВОДСТВЕННЫЕ ФОНДЫ В СССР ПО ФОРМАМ СОБСТВЕННОСТИ
(в процентах к итогу)

| | 1928 г. | | | 1936 г. | | |
|--|----------------|--------------------|------------------------|----------------|--------------------|------------------------|
| | Промышленность | Сельское хозяйство | Все народное хозяйство | Промышленность | Сельское хозяйство | Все народное хозяйство |
| 1. Собственность социалистическая в двух видах | 97,9 | 63,6 | 77,8 | 99,95 | 96,3 | 98,7 |
| а) всенародная (государственная) | 96,6 | 62,6 | 76,5 | 97,35 | 76,0 | 90,0 |
| б) кооперативно-колхозная, т. е. собственность отдельных колхозов, кооперативных объединений | 1,3 | 1,0 | 1,3 | 2,6 | 20,3 | 8,7 |
| 2. Личная собственность колхозников, исключаящая эксплуатацию чужого труда и являющаяся подсобным элементом к социалистической колхозной собственности | — | 0,1 | — | — | 3,1 | 1,1 |
| 3. Мелкая частная собственность единоличника-крестьянина и кустаря, основанная на личном труде и являющаяся основным источником его существования | 2,0 | 31,9 | 19,6 | 0,05 | 0,6 | 0,2 |
| 4. Капиталистическая частная собственность, основанная на эксплуатации чужого труда | 0,1 | 4,4 | 2,6 | — | — | — |
| <i>Итого</i> | <i>100</i> | <i>100</i> | <i>100</i> | <i>100</i> | <i>100</i> | <i>100</i> |

В производственные фонды включены: сельскохозяйственные земли, используемые леса, здания, сооружения и постройки производственного назначения, машины, оборудование, производственно-транспортный инвентарь, скот, удобрения, сырье, топливо, материалы и изделия, идущие на производственное снабжение, семена и корма.

Здания, сооружения и постройки жилищно-бытового и социально-культурного назначения в производственные фонды не включены.

Р-000000189

Федеральное

Таблица 5

НАРОДНЫЙ ДОХОД СССР ВЫРОС ЗА ПОСЛЕДНИЕ ПЯТЬ ЛЕТ В 2,2 РАЗА
(в млрд. руб.; в ценах 1926/27 г.)

| 1913 г. | 1929 г. | 1933 г. | 1938 г. (предв.) | Во сколько раз в 1938 г. больше, чем в | |
|---------|---------|---------|---------------------|---|------------|
| | | | | 1913 г. | 1933 г. |
| 21,0 | 28,9 | 48,5 | 105,0 | в 5 раз | в 2,2 раза |

Таблица 6

ТЕМПЫ РОСТА НАРОДНОГО ДОХОДА В СССР
(в ценах 1926/27 г.; в % к 1929 г.)

| 1929 г. | 1932 г. | 1933 г. | 1934 г. | 1935 г. | 1936 г. | 1937 г. | 1938 г. (предв.) |
|---------|---------|---------|---------|---------|---------|---------|---------------------|
| 100,0 | 157,4 | 167,8 | 193,1 | 230,1 | 297,6 | 333,2 | 363,3 |

Таблица 7

ДИНАМИКА НАРОДНОГО ДОХОДА В КАПИТАЛИСТИЧЕСКИХ СТРАНАХ
(в текущих ценах; в % к 1929 г.)

| Страны | 1929 г. | 1932 г. | 1933 г. | 1934 г. | 1935 г. | 1936 г. | 1937 г. |
|--------------------------|---------|---------|---------|---------|---------|---------|---------|
| США | 100,0 | 49,3 | 52,2 | 61,8 | 68,1 | 78,3 | 86,1 |
| Великобритания | 100,0 | 87,7 | 90,4 | 96,7 | 103,3 | 110,6 | 118,6 |
| Германия | 100,0 | 59,5 | 61,3 | 69,4 | 76,2 | 82,5 | 90,2 |
| Франция | 100,0 | 84,1 | 81,2 | 75,1 | 70,2 | 77,1 | 89,8 |

Народный доход СССР

(в миллиардах руб.)



Таблица 8

ФОНД ЗАРАБОТНОЙ ПЛАТЫ В СССР УВЕЛИЧИЛСЯ В 2,8 РАЗА, СРЕДНЕГОДОВАЯ ЗАРПЛАТА — В 2,2 РАЗА, ЧИСЛО РАБОЧИХ И СЛУЖАЩИХ — В 1,2 РАЗА

| | 1913 г. | 1929 г. | 1933 г. | 1938 г. (предв.) | 1938 г. в % к | |
|--|---------|---------|---------|---------------------|---------------|---------|
| | | | | | 1913 г. | 1933 г. |
| Число рабочих и служащих (в млн. чел.) . | 11,4 | 12,2 | 22,3 | 27,8 | 244,0 | 124,6 |
| Среднегодовая заработная плата (в руб.) . . | ... | 800 | 1 566 | 3 467 | ... | 221,4 |
| Фонд заработной платы (в млрд. руб.) | ... | 9,7 | 34,95 | 96,4 | ... | 275,9 |

Таблица 9

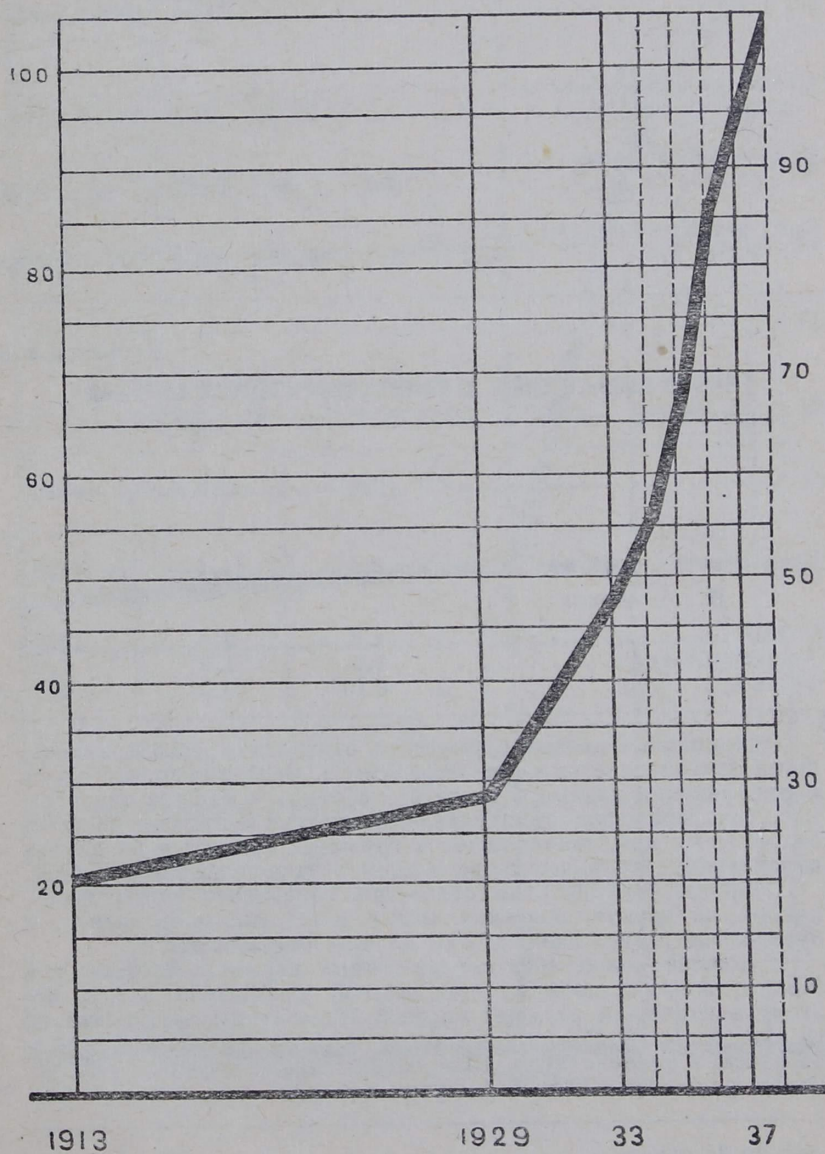
ЧИСЛО БЕЗРАБОТНЫХ В КАПИТАЛИСТИЧЕСКИХ СТРАНАХ

(по официальным данным капиталистических государств; в млн. чел.)

| | 1929 г. | 1937 г. | 1938 г. |
|--|---------|-------------------|---------|
| Капиталистический мир ¹ . . . | 6,4 | 14,4 ² | 18,0 |
| В том числе: | | | |
| США ³ | 1,9 | 9,0 | 10,9 |
| Великобритания | 1,3 | 1,5 | 1,8 |
| Франция | 0,01 | 0,4 | 0,4 |

Официальные данные буржуазной статистики резко преуменьшают фактические размеры безработицы. Особенно подвергаются фальсификации данные о числе безработных в фашистских странах. Так, германская официальная статистика исключает из числа безработных лиц, находящихся в трудовых лагерях и на других видах принудительного труда, в концентрационных лагерях и др.

В Японии официальная статистика оценивает число безработных за первую половину 1938 г. в 248 тыс., в то время как буржуазная пресса насчитывала 1,3 млн. безработных.

В Польше зимой 1938 г. безработица поразила 2,5 млн. чел. (вместо полумиллиона по официальной статистике) и т. д. Поэтому фактические размеры мировой безработицы составляют не 18 млн., а свыше 25 млн. (не считая скрытой безработицы и безработицы в колониальных и полуколониальных странах — Индии, Китае, ряде стран Южной Америки и т. д.).

¹ По 31 стране.

² По 30 странам.

³ По оценкам Американской федерации труда.

Численность рабочих и служащих СССР (в миллионах человек)

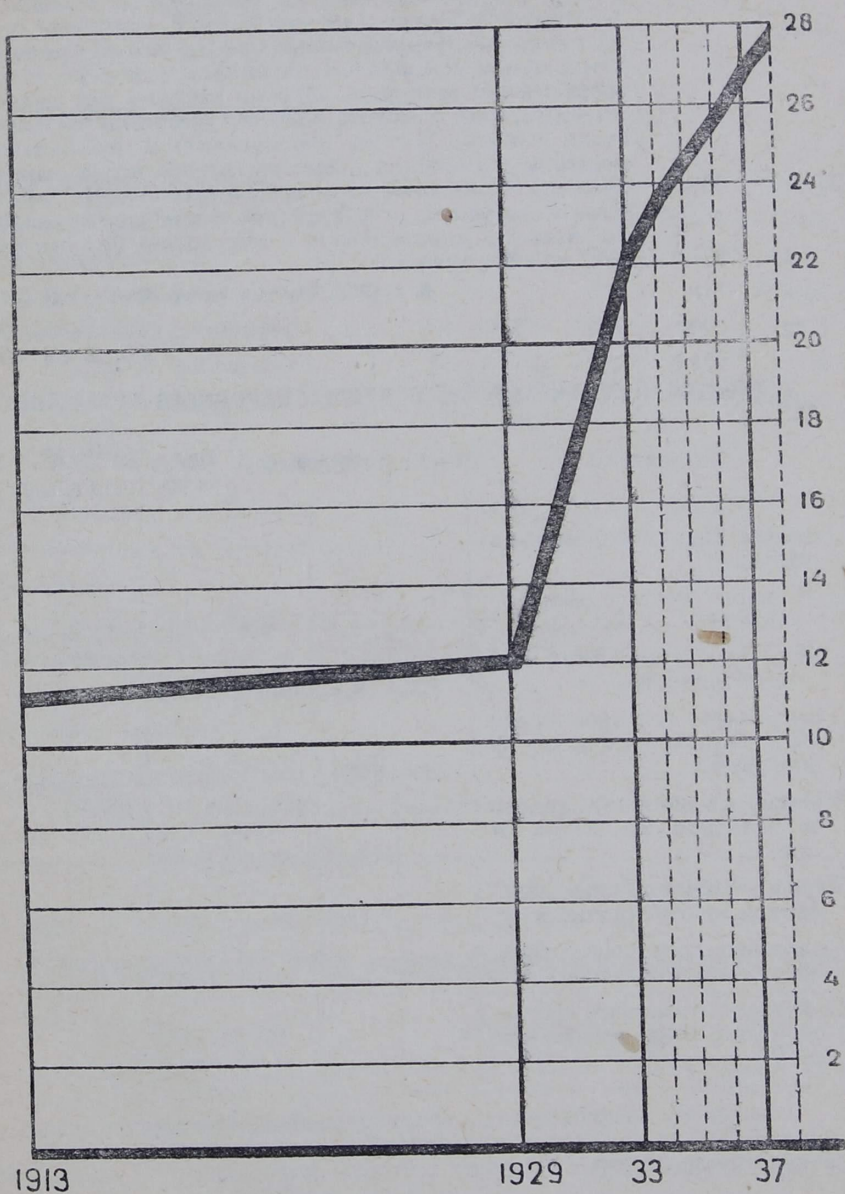

«Наиболее важным результатом в области развития народного хозяйства за отчетный период нужно признать завершение реконструкции промышленности и земледелия на основе новой, современной техники. У нас нет уже больше, или почти нет больше старых заводов с их отсталой техникой и старых крестьянских хозяйств с их допотопным оборудованием. Основу нашей промышленности и земледелия составляет теперь новая, современная техника. Можно сказать без преувеличения, что с точки зрения техники производства, с точки зрения насыщенности промышленности и земледелия новой техникой, наша страна является наиболее передовой в сравнении с любой другой страной, где старое оборудование висит на ногах у производства и тормозит дело внедрения новой техники»

И. СТАЛИН, Отчетный доклад XVIII съезду ВКП(б)

Таблица 10

ТЕХНИЧЕСКАЯ РЕКОНСТРУКЦИЯ ОТРАСЛЕЙ НАРОДНОГО ХОЗЯЙСТВА

| Показатели | 1913 г. | 1929 г. | 1933 г. | 1938 г. (предв.) | 1938 г. в % к | |
|---|---------|--------------------|---------|---------------------|----------------|---------|
| | | | | | 1913 г. | 1933 г. |
| Валовая продукция машиностроения: | | | | | | |
| В млрд. руб.; в ценах 1926/27 г. | 0,9 | 2,5 | 9,5 | 28,1 | в 30,6 раза | 296,0 |
| В % к продукции всей промышленности | 5,7 | 9,8 | 20,7 | 26,5 | — | — |
| Выработано электроэнергии всеми электростанциями (в млн. квтч) | 1 945 | 6 224 | 16 357 | 39 600 | в 20,4 раза | 242,1 |
| Мощность тракторного парка в сельском хозяйстве (в тыс. л. с.) | — | 278,1 ¹ | 3 209,2 | 9 256,2 | — | 288,4 |
| Парк комбайнов во всем сельском хозяйстве (в тыс. шт.) | — | 1,7 ² | 25,4 | 153,8 | — | 604,3 |
| % вагонов товарного парка, оборудованных автосцепкой | — | — | 0,1 | 20,3 | — | — |
| % вагонов товарного парка, оборудованных приборами автоторможения | — | — | 17,0 | 52,2 | — | — |

«Свыше 80 процентов всей продукции промышленности получено в 1937 году с новых предприятий, построенных или целиком реконструированных за первую и вторую пятилетки».

Резолюция XVIII съезда ВКП(б) по докладу тов. В. МОЛОТОВА

¹ На 1/X 1928 г.

² 1930 г.

Таблица 11

**ЗА ДВЕ СТАЛИНСКИХ ПЯТИЛЕТКИ ПОТРЕБЛЕНИЕ ЭЛЕКТРОЭНЕРГИИ
В НАРОДНОМ ХОЗЯЙСТВЕ УВЕЛИЧИЛОСЬ БОЛЕЕ 7 РАЗ**

| Отрасли | 1928 г. | 1932 г. | 1937 г. | 1937 г. в % к 1932 г. |
|---|---------|---------|---------|-----------------------------|
| Потреблено электроэнергии в млн. квтч | | | | |
| Все народное хозяйство | 5 007 | 13 540 | 36 400 | 263,8 |
| Промышленность и строительство | 3 427 | 9 296 | 25 112 | 270,1 |
| Транспорт | 100 | 260 | 1 178 | 453,1 |
| В т. ч. на электротягу | — | 29 | 417 | в 14 раз |
| Коммунальное хозяйство | 959 | 2 200 | 5 000 | 227,3 |
| В т. ч. на освещение | 624 | 1 326 | 3 420 | 257,9 |
| Сельское хозяйство | 35 | 86 | 330 | 383,7 |
| В % ко всему потреблению | | | | |
| Все народное хозяйство | 100,0 | 100,0 | 100,0 | — |
| Промышленность и строительство | 68,4 | 68,7 | 69,0 | — |
| Транспорт | 2,0 | 1,9 | 3,2 | — |
| В т. ч. на электротягу | — | 0,2 | 1,1 | — |
| Коммунальное хозяйство | 19,2 | 16,2 | 13,7 | — |
| В т. ч. на освещение | 12,5 | 9,8 | 9,4 | — |
| Сельское хозяйство | 0,7 | 0,6 | 0,9 | — |
| В 1938 г. во всем народном хозяйстве потреблено электроэнер- гии 39 600 млн. квтч. | | | | |

Таблица 12

ЭНЕРГОВОООРУЖЕННОСТЬ ТРУДА В ПРОМЫШЛЕННОСТИ ПРОМНАРКОМАТОВ

| Показатели | 1928 г. | 1932 г. | 1937 г. | 1937 г. в % к 1932 г. |
|--|---------|---------|---------|-----------------------------|
| Энерговооруженность труда в промышленности (квтч на 1 ра- бочего) | 2 460 | 3 020 | 5 700 | 188,7 |
| Электровооруженность труда в промышленности (квтч на 1 ра- бочего) | 1 310 | 2 100 | 4 370 | 208,1 |

КОЭФИЦИЕНТ ЭЛЕКТРИФИКАЦИИ ПРОМЫШЛЕННОСТИ в СССР и КАПИТАЛИСТИЧЕСКИХ СТРАНАХ¹

| Страны | Годы | Вся промыш- ленность | В том числе | | | |
|----------------------|------|----------------------------|---|-----------------------------|--|---|
| | | | Каменно- угольная промыш- ленность | Цветная металлур- гия | Химиче- ская про- мышлен- ность | Текстиль- ная про- мышлен- ность |
| СССР | 1936 | 81,6 | 93,2 | 96,7 | 88,9 | 78,7 |
| США | 1929 | 76,5 | 82,4 | 82,3 | 82,6 | 81,7 |
| Великобритания . . . | 1930 | 60,0 | 48,8 | 88,0 | 67,4 | 39,4 |
| Германия | 1933 | 71,3 | 52,5 | 90,8 | 70,9 | 69,1 |
| Франция | 1931 | 60,8 | ... | ... | 67,5 | 64,3 |

¹ Мощность электромоторов своего и чужого тока в процентах к мощности всех двигателей, обслуживающих рабочие машины. Мощность двигателей, обслуживающих рабочие машины, исчислена по формуле: первичные двигатели минус генераторы плюс все электромоторы.

«...реконструкция нашего земледелия на основе новой, современной техники — уже завершена в основном»

И. СТАЛИН, Отчетный доклад XVIII съезду ВКП(б)

Таблица 14

СТРУКТУРА ЭНЕРГЕТИЧЕСКИХ РЕСУРСОВ в СЕЛЬСКОМ ХОЗЯЙСТВЕ СССР (в процентах к итогу всех двигателей в переводе в механические лошадиные силы)

| Показатели | 1928 г. | 1932 г. | 1937 г. | 1938 г. (предв.) |
|--------------------------------------|---------|---------|---------|---------------------|
| Рабочий скот | 96,0 | 77,8 | 33,3 | 30,1 |
| Все механические двигатели | 4,0 | 22,2 | 66,7 | 69,9 |
| В том числе: | | | | |
| Тракторы | 1,3 | 12,9 | 31,2 | 30,3 |
| Автомобили грузовые | 0,1 | 1,7 | 14,5 | 17,4 |
| Моторы комбайнов | — | 2,9 | 13,4 | 14,0 |
| Прочие механические двигатели . . | 2,6 | 4,7 | 7,6 | 8,2 |
| Итого энергоресурсов | 100 | 100 | 100 | 100 |

«Мы перегнали главные капиталистические страны в смысле техники производства и темпов развития промышленности. Это очень хорошо. Но этого мало. Нужно перегнать их также в экономическом отношении. Мы это можем сделать, и мы это должны сделать»

И. СТАЛИН, Отчетный доклад XVIII съезду ВКП(б).

Таблица 15

МЕСТО СССР В ПРОДУКЦИИ МИРОВОЙ ПРОМЫШЛЕННОСТИ

| Виды продукции | 1913 г. | | 1929 г. | | 1937 г. | |
|--|---------|----------|---------|----------|---------|----------|
| | в мире | в Европе | в мире | в Европе | в мире | в Европе |
| Валовая продукция промышленности | 5 | 4 | 5 | 4 | 2 | 1 |
| Машиностроение | 4 | 3 | 4 | 3 | 2 | 1 |
| С.-х. машиностроение | 5 | 3 | 4 | 3 | 1 | 1 |
| Тракторы ¹ | не было | | 4 | 3 | 2 | 1 |
| Комбайны | не было | | не было | | 1 | 1 |
| Автомобили | не было | | 12 | 10 | 4 | 3 |
| В т. ч. грузовики | не было | | 11 | 9 | 2 | 1 |
| Электроэнергия | 15 | 7 | 9 | 6 | 3 | 2 |
| Каменный уголь | 6 | 5 | 6 | 5 | 4 | 3 |
| Железная руда ² | 5 | 4 | 4 | 3 | 2 | 1 |
| Чугун ³ | 5 | 4 | 6 | 5 | 3 | 2 |
| Сталь | 5 | 4 | 5 | 4 | 3 | 2 |
| Алюминий | не было | | не было | | 3 | 2 |
| Суперфосфат ⁴ | 16 | 13 | 17 | 13 | 3 | 1 |
| Цемент | 6 | 5 | 8 | 6 | 4 | 3 |
| Сахар свекловичный | 2 | 2 | 2 | 2 | 1 | 1 |

¹ По суммарной мощности.

² По содержанию железа в руде.

³ Включая электроферросплавы.

⁴ По содержанию Р₂О₅.

«Россия остается невероятно, невиданно отсталой страной, нищей и полудикой, оборудованной современными орудиями производства вчетверо хуже Англии, вдесятеро хуже Германии и вдесятеро хуже Америки».

В. И. ЛЕНИН, «Как [увеличить] размеры душевого потребления в России?», т. XVI, стр. 543.

«На каком уровне находилась тогда промышленность в России?»

Производство электроэнергии на душу населения в 1913 году было в 17 раз меньше, чем в США, в 5 раз меньше, чем в Германии.

Выплавка чугуна на душу населения в 1913 году была меньше в 11 раз, чем в США, в 8 раз меньше, чем в Англии, в 8 раз меньше, чем в Германии и в 4 раза меньше, чем во Франции.

Выплавка стали на душу населения в 1913 году была меньше в 11 раз, чем в США, в 8 раз меньше, чем в Германии, в 6 раз меньше, чем в Англии и в 4 раза меньше, чем во Франции.

Добыча каменного и бурого угля (в пересчете на каменный уголь) на душу населения в нашей стране в 1913 году была меньше в 26 раз, чем в Америке, в 31 раз меньше, чем в Англии, в 15 раз меньше, чем в Германии, в 5 раз меньше, чем во Франции».

В. МОЛОТОВ, «Доклад на XVIII съезде ВКП(б)

Задачи партии в области внутренней политики:

1. Развернуть дальше подъем нашей промышленности, рост производительности труда, усовершенствование техники производства с тем, чтобы, после того, как уже перегнали главные капиталистические страны в области техники производства и темпов роста промышленности,— перегнать их также экономически в течение ближайших 10—15 лет».

И. СТАЛИН, Отчетный доклад XVIII съезду ВКП(б)

Таблица 16

**ПРОИЗВОДСТВО ГЛАВНЕЙШИХ ВИДОВ ПРОМЫШЛЕННОЙ ПРОДУКЦИИ
НА ДУШУ НАСЕЛЕНИЯ В СССР И КАПИТАЛИСТИЧЕСКИХ СТРАНАХ**

(СССР — за 1937 г., другие страны — по последним опубликованным данным)

| | Единица измер. | СССР | США | Гер- мания | Ан- глия | Фран- ция | Япо- нии |
|----------------------|-------------------|------|------|---------------|-------------|--------------|-------------|
| Электроэнергия . . . | кВтч | 215 | 1160 | 735 | 608 | 490 | 421 |
| Чугун | кг | 86 | 292 | 234 | 183 | 189 | 30 |
| Сталь | » | 105 | 397 | 291 | 279 | 188 | 62 |
| Уголь | » | 757 | 3429 | 3313 | 5165 | 1065 | 643 |
| Цемент | » | 32 | 156 | 173 | 154 | 86 | 60 |
| Хлоп.-бум. ткани . . | кв. м | 16 | 58 | св. нет | 60 | 31 | 57 |
| Шерстяные ткани . . | м | 0,6 | 2,8 | » | 7,4 | св. нет | св. нет |
| Обувь кожаная . . . | пар | 1 | 2,6 | 1,1 | 2,2 | » | » |
| Бумага | кг | 5 | 48 | 42 | 42 | 23 | 8 |
| Сахар | » | 14 | 12 | 29 | 8 | 21 | 17 |
| Мыло | » | 3 | 12 | 7 | 11 | 10 | св. нет |

Из доклада тов. В. Молотова на XVIII съезде ВКП(б).

СТРУКТУРА ВНЕШНЕЙ ТОРГОВЛИ СССР

(в процентах к итогу)

| | 1913 г. | 1932 г. | 1937 г. |
|--|------------|------------|------------|
| Э к с п о р т | | | |
| Сырые продукты сельского хозяйства . . | 56,1 | 30,6 | 27,0 |
| Продукты промышленности | 43,4 | 68,9 | 72,4 |
| В том числе: | | | |
| Продукты тяжелой промышленности | 8,1 | 22,2 | 24,8 |
| Продукты легкой промышленности | 7,6 | 14,5 | 13,4 |
| Продукты лесной промышленности | 10,8 | 14,2 | 25,3 |
| Продукты пищевой промышленности | 16,9 | 18,0 | 8,9 |
| Прочие | 0,5 | 0,5 | 0,6 |
| <i>Весь экспорт</i> | <i>100</i> | <i>100</i> | <i>100</i> |
| И м п о р т | | | |
| Товары производственного назначения . | 70,6 | 89,1 | 90,9 |
| Товары потребительского назначения . . | 29,4 | 10,9 | 9,1 |
| <i>Весь импорт</i> | <i>100</i> | <i>100</i> | <i>100</i> |

ЭКОНОМИЧЕСКАЯ НЕЗАВИСИМОСТЬ СССР

| Виды продукции | Годы | Доля чистого импорта в потре- блении в % | Чистый импорт в % к производ- ству | Рост про- изводства по сравне- нию с 1913 г. |
|---|---------|---|--|--|
| Продукция машино- строения | 1913 | 43,6 | 77,3 | — |
| | 1928 | 30,4 | 43,4 | в 2,3 раза |
| | 1932 | 12,7 | 14,5 | в 10,2 раза |
| | 1933 | 4,4 | 4,7 | в 12,1 раза |
| | 1937 | 0,9 | 0,9 | в 30,7 раза |
| Каменный уголь, кокс, брикеты и антрацит . | 1913 | 19,8 | 24,0 | — |
| | 1927/28 | 0 | 0 | в 1,2 раза |
| | 1937 | 0 | 0 | в 4,4 раза |
| Тракторы (в условных 15-сильных) | 1913 | не было | не было | не был |
| | 1927/28 | 63,4 | 173,3 | — |
| | 1936 | 0 | 0 | в 176,4 раза |
| Автомобили | 1913 | 100,0 | Производства не было | — |
| | 1927/28 | 68,2 | 214,3 | — |
| | 1937 | 0 | 0 | в 286 раз ¹ |
| Хлопок | 1913 | 46,9 | 88,2 | — |
| | 1927/28 | 37,2 | 59,3 | в 1,1 раза |
| | 1937 | 0 | 0 | в 3,8 раза |
| Каучук | 1913 | 100,0 | Производства не было | — |
| | 1927/28 | 100,0 | Производства не было | — |
| | 1932 | 99,6 | 204,5 | — |
| | 1937 | 23,9 ³ | 31,5 | в 618 раз ² |
| Бумага и картон . . . | 1913 | 26,3 | 35,8 | — |
| | 1927/28 | 21,1 | 26,8 | в 1,5 раза |
| | 1937 | 0 | 0 | в 4,5 раза |
| Суперфосфат | 1913 | 63,1 | 171,3 | — |
| | 1927/28 | 28,0 | 38,9 | в 2,4 раза |
| | 1937 | 0 | 0 | в 22,8 раза |
| Алюминий | 1913 | 100,0 | Производства не было | — |
| | 1927/28 | 100,0 | Производства не было | — |
| | 1932 | 92,9 | 1177,8 | — |
| | 1937 | 4,9 | 5,1 | в 54,4 раза ² |
| Велосипеды | 1913 | 100,0 | Производства не было | — |
| | 1927/28 | 57,8 | 137,0 | — |
| | 1937 | 0 | 0 | в 50 раз ¹ |
| Часы карманные и на- ручные | 1913 | 100,0 | Производства не было | — |
| | 1927/28 | 100,0 | Производства не было | — |
| | 1932 | 10,8 | 12,1 | — |
| | 1937 | 2,3 | 2,4 | в 8,2 раза ² |

¹ По сравнению с 1927/28 г.² По сравнению с 1932 г.³ Доля чистого импорта в потреблении, включ. регенерирован. каучук.

Таблица 19

ПРЕВРАЩЕНИЕ ИМПОРТНЫХ ТОВАРОВ В ТОВАРЫ ЭКСПОРТНЫЕ¹
(в тыс. руб.)

| Виды продукции | | 1913 г. | 1927/28 г. | 1937 г. |
|--|-------------------------|----------|------------|---------|
| Каменный уголь, антрацит и кокс | Импорт | 383 176 | 2 724 | 412 |
| | Экспорт | 3 539 | 19 360 | 30 950 |
| | <i>Баланс</i> | -379 637 | +16 036 | +30 538 |
| Чугун | Импорт | 13 508 | 1 813 | 1 |
| | Экспорт | 61 | 727 | 16 260 |
| | <i>Баланс</i> | -13 447 | -1 086 | +16 259 |
| С.-х. машины и ору- дия (без тракторов) | Импорт | 180 583 | 48 780 | 107 |
| | Экспорт | — | 1 332 | 4 161 |
| | <i>Баланс</i> | -180 583 | -47 448 | +4 054 |
| Тракторы | Импорт | — | 45 587 | 223 |
| | Экспорт | — | — | 1 051 |
| | <i>Баланс</i> | — | -45 587 | +828 |
| Автомашины, мото- циклы | Импорт | 78 695 | 38 934 | 1 803 |
| | Экспорт | — | — | 24 059 |
| | <i>Баланс</i> | -78 695 | -38 934 | +22 256 |
| Швейные машины | Импорт | 44 308 | 13 223 | 477 |
| | Экспорт | — | — | 1 901 |
| | <i>Баланс</i> | -44 308 | -13 223 | +1 424 |
| Электролампы | Импорт | 21 217 | 407 | 30 |
| | Экспорт | — | — | 439 |
| | <i>Баланс</i> | -21 217 | -407 | +409 |
| Удобрители | Импорт | 49 906 | 43 436 | 75 |
| | Экспорт | 7 656 | 2 348 | 28 997 |
| | <i>Баланс</i> | -42 250 | -41 088 | +28 922 |
| Хлопок | Импорт | 499 500 | 675 462 | 33 936 |
| | Экспорт | — | — | 55 766 |
| | <i>Баланс</i> | -499 500 | -675 462 | +21 830 |
| Пушнина выделан- ная и окрашенная | Импорт | 32 202 | 416 | — |
| | Экспорт | — | 59 993 | 47 310 |
| | <i>Баланс</i> | -32 202 | +59 577 | +47 310 |
| Трикотаж | Импорт | 40 445 | 4 875 | 138 |
| | Экспорт | — | — | 1 629 |
| | <i>Баланс</i> | -40 445 | -4 875 | +1 497 |
| Асбест и асбестовые изделия | Импорт | 1 958 | 753 | 67 |
| | Экспорт | — | — | 9 143 |
| | <i>Баланс</i> | -1 958 | -753 | +9 076 |
| Соль | Импорт | 5 882 | 26 | 4 |
| | Экспорт | 696 | 2 037 | 2 836 |
| | <i>Баланс</i> | -5 186 | +2 011 | +2 832 |
| Консервы | Импорт | 16 320 | 355 | 524 |
| | Экспорт | 368 | 25 833 | 15 389 |
| | <i>Баланс</i> | -15 952 | +25 478 | +14 865 |

¹ В рублях по курсу, установленному для расчетов по внешней торговле 1/IV 1936 г.

Состав вывоза СССР и царской России

(в % к итогу)



Таблица 20

ПРИРОДНЫЕ БОГАТСТВА СССР И КАПИТАЛИСТИЧЕСКИХ СТРАН

| | СССР (на 1/1 1938 г.) | Мировой итог | Капитали- стический мир | США | Великобри- тания без колоний | Франция без коло- ний | Германия |
|--|--------------------------|-----------------|-------------------------------|--------|------------------------------------|-----------------------------|----------|
| Уголь (в млрд. т) | 1654,4 | 7916,0 | 6261,6 | 3485,0 | 182,8 | 10,5 | 345,5 |
| Нефть (в млн. т) | 4679,3 ¹ | 7965,1 | 3285,8 | 1861,0 | 6 | 1,3 | 1,2 |
| Гидроэнергия ² (в млн. квт) | 280,0 | ... | ... | 82,2 | ... | 8,9 | 3,7 |
| Площадь лесов (в млн. га) | 610 | 3000 | 2390 | 243 | 1 | 10 | 13 |
| Торф ³ (в млрд. т) | 150,6 | 250,6 | 100,0 | 13,4 | — | 0,3 | 10,0 |
| Железная руда (в млрд. т) | 267,4 ⁴ | 500,4 | 232,9 | 94,3 | 12,2 | 12,2 | 4,2 |
| Марганцевая руда (в млн. т) | 784,9 | 2458,0 | 1673,1 | 5,2 | — | — | 6 |
| В т. ч. по кате- гориям А+В (в млн. т) | 230,0 | 415,9 | 185,9 | 0,4 | — | — | — |
| Фосфориты и апати- ты (в млн. т) | 3788 ⁵ | 16356 | 12568 | 7371 | — | 7 | 6 |
| В т. ч. апатиты (в млн. т) | 477 ⁵ | 623 | 146 | 2 | — | — | — |

¹ Запасы категорий А+В+С₁ (сопоставимые с капиталистическими странами). Общее количество запасов нефти по всем категориям в СССР составляет 8689,6 млн. т.

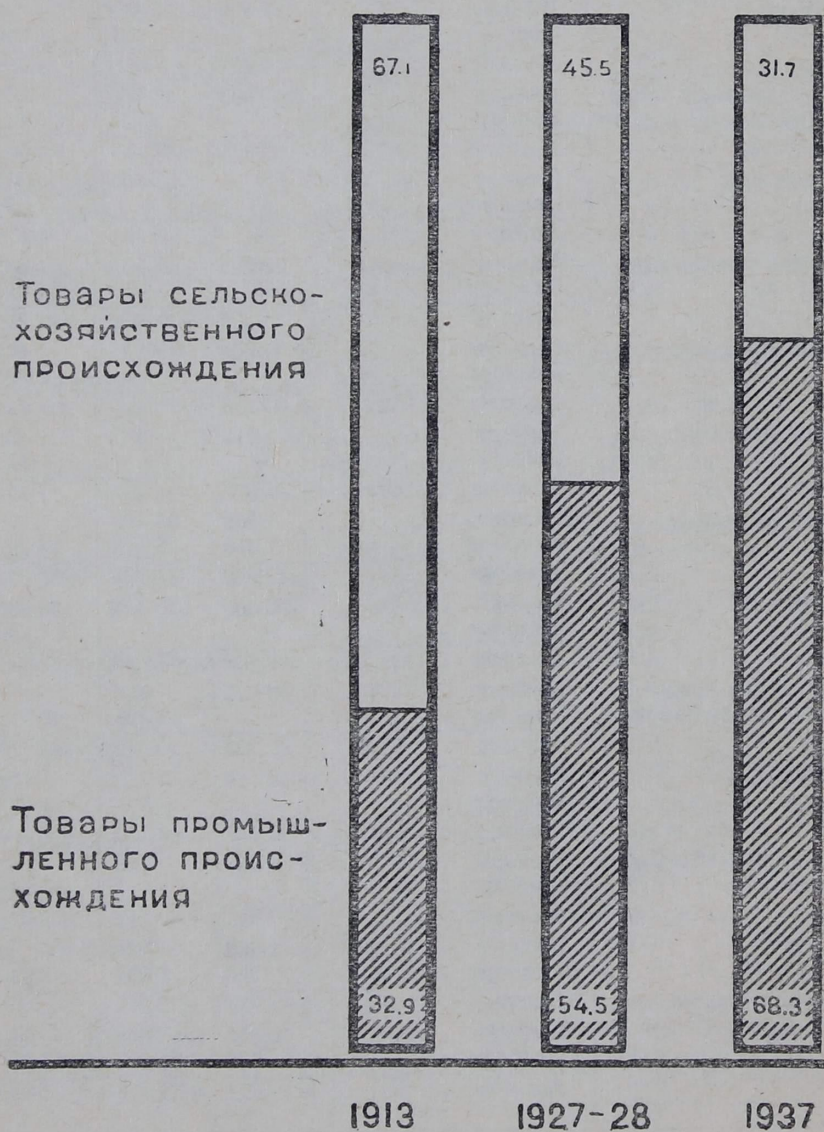
² Потенциальная мощность для среднегодового расхода воды.

³ В пересчете на воздушно-сухой торф.

⁴ В том числе железистые кварциты 256,5 млрд. т.

⁵ Запасы категорий А+В+С₁ (сопоставимые с капиталистическими странами). Общее количество запасов фосфоритов и апатитов по всем категориям в СССР составило на 1/1 1938 г. 7691 млн. т; в том числе по апатитам—1977 млн. т.

⁶ Незначительное количество.

Таблица 21

МЕСТО СССР В МИРЕ ПО ВЕЛИЧИНЕ ПРИРОДНЫХ БОГАТСТВ

| | | | |
|--------------------------------------|---|-------------------------------|---|
| Уголь | 2 | Марганцевая руда | 2 |
| Нефть | 1 | В т. ч. действительные запасы | 1 |
| Гидроэнергия | 1 | Калийные соли | 1 |
| Площадь лесов | 1 | Фосфориты и апатиты | 2 |
| Торф | 1 | В т. ч. апатиты | 1 |
| Железная руда ¹ | 1 | | |

¹ С учетом железистых кварцитов.

II. ПРОМЫШЛЕННОСТЬ

«В противоположность капитализму, где, при большой неравномерности развития по странам, за последнее десятилетие у промышленности в целом не было роста, а произошло заметное уменьшение промышленного производства, — в СССР мы имели неуклонный и быстрый подъем промышленности, высокие темпы роста промышленной продукции из года в год»

Резолюция XVIII съезда ВКП(б) по докладу тов. В. МОЛОТОВА

Таблица 1

ИНДЕКС ПРОМЫШЛЕННОЙ ПРОДУКЦИИ СССР И КАПИТАЛИСТИЧЕСКИХ СТРАН

(1929 г. = 100)

| Годы | СССР | Капиталистические страны |
|----------------|-------|--------------------------|
| 1913 | 52,5 | 68,2 |
| 1921 | 11,4 | 58,9 |
| 1925 | 39,9 | 84,1 |
| 1929 | 100,0 | 100,0 |
| 1930 | 130,7 | 86,3 |
| 1931 | 161,3 | 74,8 |
| 1932 | 184,7 | 63,0 |
| 1933 | 199,9 | 71,3 |
| 1934 | 240,1 | 77,0 |
| 1935 | 295,5 | 85,4 |
| 1936 | 384,9 | 95,5 |
| 1937 | 428,9 | 102,5 |
| 1938 | 477,4 | 92,7 |

Объем промышленной продукции СССР и капиталистического мира (в % к 1929 г.)



Таблица 2

ПРОМЫШЛЕННОСТЬ СССР И ГЛАВНЫХ КАПИТАЛИСТИЧЕСКИХ СТРАН
(1913 г. = 100)

| Годы | СССР ¹ | США | Англия | Германия | Франция |
|----------------|-------------------|-------|--------|----------|---------|
| 1913 | 100,0 | 100,0 | 100,0 | 100,0 | 100,0 |
| 1933 | 380,5 | 108,7 | 87,0 | 75,4 | 107,0 |
| 1934 | 457,0 | 112,9 | 97,1 | 90,4 | 99,0 |
| 1935 | 562,6 | 128,6 | 104,0 | 105,9 | 94,0 |
| 1936 | 732,7 | 149,8 | 114,2 | 118,1 | 98,0 |
| 1937 | 816,4 | 156,9 | 121,9 | 129,3 | 101,0 |
| 1938 | 908,8 | 122,7 | 113,7 | 133,6 | 93,7 |

¹ Данные по промышленности СССР здесь и в таблице 50 на странице 66 относятся к крупной промышленности.

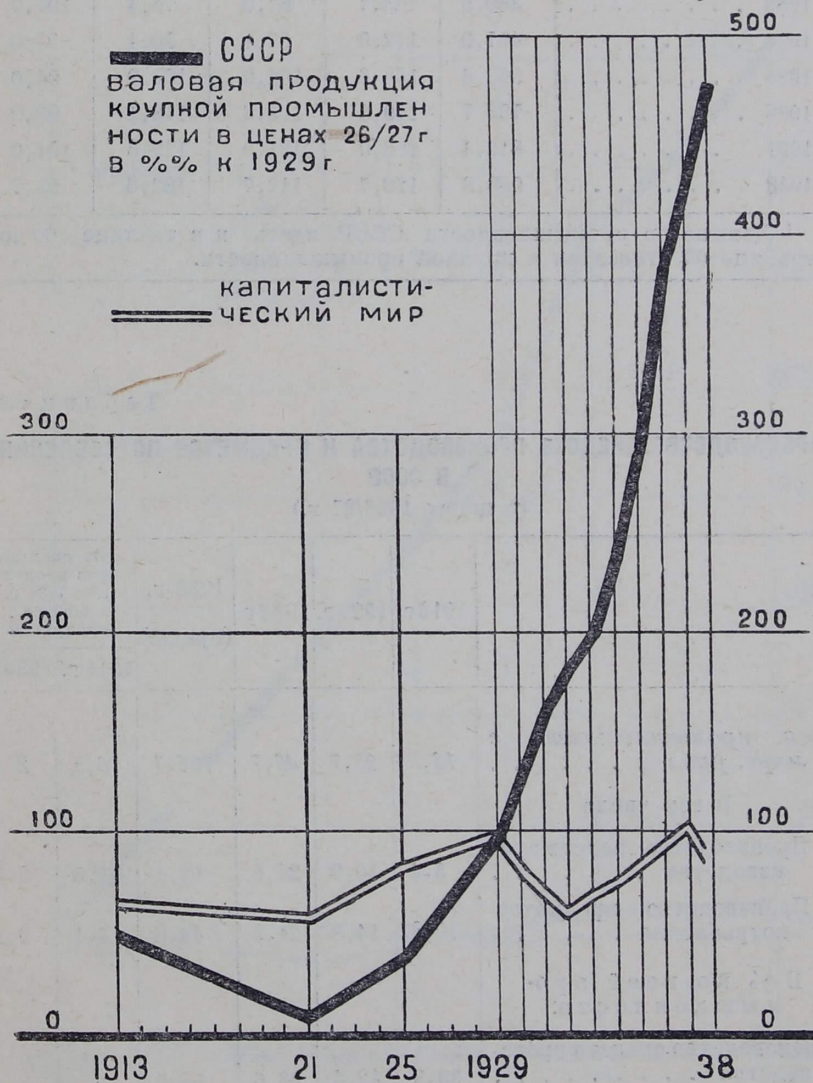
Таблица 3

ПРОИЗВОДСТВО СРЕДСТВ ПРОИЗВОДСТВА И ПРЕДМЕТОВ ПОТРЕБЛЕНИЯ
В СССР
(в ценах 1926/27 г.)

| | 1913 г. | 1929 г. | 1933 г. | 1938 г. (предв.) | Во сколько раз продукция 1938 г. больше продукции | |
|---|---------|---------|---------|---------------------|---|---------|
| | | | | | 1913 г. | 1933 г. |
| <i>Вся промышленность в млрд. руб.)</i> | 16,2 | 25,7 | 45,7 | 106,1 | 6,5 | 2,3 |
| В том числе | | | | | | |
| Производство средств производства | 5,4 | 10,9 | 24,5 | 62,1 | 11,5 | 2,5 |
| Производство предметов потребления | 10,8 | 14,8 | 21,2 | 44,0 | 4,1 | 2,1 |
| В % ко всей промышленности: | | | | | | |
| Производство средств производства | 33,3 | 42,4 | 53,6 | 58,5 | — | — |
| Производство предметов потребления | 66,7 | 57,6 | 46,4 | 41,5 | — | — |

Индексы физического объема продукции промышленности СССР и главных капиталистических стран за 1913–1938 гг.



Таблица 4

СТРУКТУРА ПРОМЫШЛЕННОСТИ КАПИТАЛИСТИЧЕСКИХ СТРАН
(в процентах)

| | США | | Великобритания ¹ | | Германия ¹ | |
|--|---------|---------|-----------------------------|---------|-----------------------|---------|
| | 1929 г. | 1935 г. | 1930 г. | 1935 г. | 1929 г. | 1934 г. |
| Производство средств производства | 55,8 | 52,2 | 47,7 | 47,9 | 50,7 | 49,2 |
| Производство предметов потребления | 44,2 | 47,8 | 52,3 | 52,1 | 49,3 | 50,8 |

¹ В целях сопоставления с данными по США из производства средств производства исключены электростанции, из производства предметов потребления — водопроводы. Обе отрасли исключены из общего итога промышленной продукции.

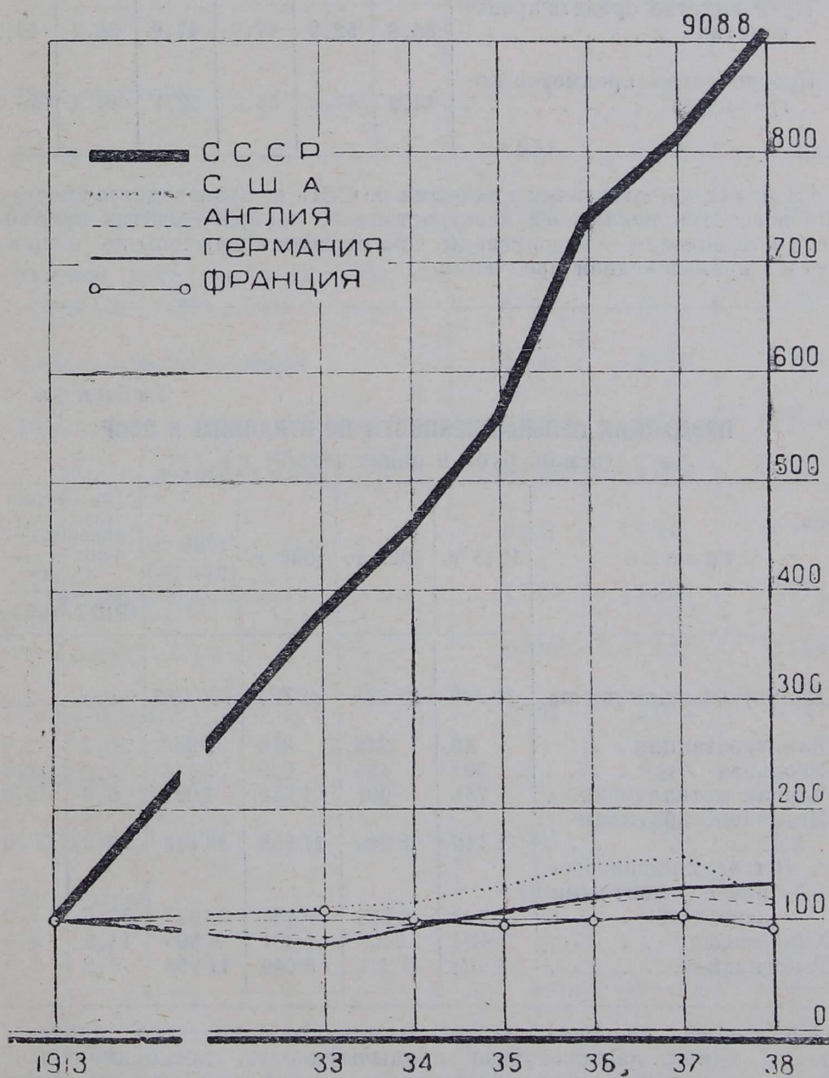
Таблица 5

ПРОДУКЦИЯ ПРОМЫШЛЕННОСТИ ПО ОТРАСЛЯМ В СССР
(в млн. руб.; в ценах 1926/27 г.)

| Отрасли | 1913 г. | 1929 г. | 1933 г. | 1938 г. (предв.) | Во сколько раз продукция 1938 г. больше продукции | |
|--|---------|------------------|---------|---------------------|---|---------|
| | | | | | 1913 г. | 1933 г. |
| <i>Вся промышленность</i> | 16 249 | 25 725 | 45 724 | 106 075 | 6,5 | 2,3 |
| Электростанции | 45 | 244 | 855 | 2 262 | 50,2 | 2,6 |
| Угольная | 301 | 424 | 839 | 1 518 | 5,0 | 1,8 |
| Черная металлургия | 755 | 901 | 1 616 | 4 023 | 5,3 | 2,5 |
| Металлообработка | 1 446 | 3 349 | 11 283 | 33 613 | 23,2 | 3,0 |
| В т. ч. машиностроение с ремонтными заводами | 9,9 | 2 518 | 9 487 | 28 079 | 30,6 | 3,0 |
| Химическая ¹ | 457 | 645 ² | 2 301 | 6 809 | 14,9 | 3,0 |
| Текстильная | 3 519 | 5 311 | 6 049 | 11 255 | 3,2 | 1,9 |

¹ Включена основная химия, химия органического синтеза, тонкая химия, лакокрасочная промышленность, коксохимическая промышленность, резино-асбестовая и горно-химическая промышленность.

² 1928 г.

Таблица 6

**ВООРУЖЕННОСТЬ ОДНОГО РАБОЧЕГО ОСНОВНЫМИ СРЕДСТВАМИ
В ПРОМЫШЛЕННОСТИ**

(стоимость основных средств на 1 рабочего в руб.)

| О т р а с л и | 1929 г. | 1932 г. | 1937 г. |
|--|--------------------|---------|---------|
| Электростанции | 26 715 | 35 738 | 58 547 |
| Угольная | 1 800 | 2 405 | 5 705 |
| Черная металлургия | 4 180 | 5 700 | 16 082 |
| Цветная металлургия (с добычей цветных руд) | 1 642 | 5 225 | 12 087 |
| Металлообрабатывающая | 2 940 | 2 961 | 5 705 |
| Химическая | 6 948 | 8 919 | 16 901 |
| В т. ч. основная химия | 8 188 | 15 056 | 27 305 |
| Цементная | 5 367 | 7 541 | 13 656 |
| Деревообрабатывающая | 1 572 | 1 734 | 3 070 |
| Бумажная | 7 270 | 7 853 | 13 793 |
| Текстильная | 2 724 | 2 955 | 3 557 |
| Мясная | ... | 3 835 | 9 269 |
| Сахарная | 6 113 | 8 254 | 9 675 |
| Консервная | 1 793 ¹ | 3 167 | 8 474 |
| ¹ Данные 1928 г. | | | |

«Производительность труда, это в последнем счете, самое важное, самое главное для победы нового общественного строя... Капитализм может быть окончательно побежден и будет окончательно побежден тем, что социализм создает новую, гораздо более высокую производительность труда»

В. ЛЕНИН, Великий почин

Таблица 7

РОСТ ПРОИЗВОДИТЕЛЬНОСТИ ТРУДА В ПРОМЫШЛЕННОСТИ СССР¹

| О т р а с л и | Выработка (в неизменных ценах) на 1 рабочего в 1938 г. % к | | |
|--|---|---------|---------|
| | 1933 г. | 1929 г. | 1913 г. |
| <i>Промышленность</i> | 185,6 | 223,0 | 369,6 |
| В том числе: | | | |
| Каменноугольная | 179,7 | 210,6 | 244,8 |
| Черная металлургия | 223,1 | 263,2 | 368,3 |
| Металлообрабатывающая | 196,2 | 278,7 | 443,6 |
| Текстильная | 139,3 | 164,8 | 250,6 |
| Пищевкусовая (без рыбной промышленности) | 152,7 | 168,3 | 293,9 |

¹ Данные 1938 г. предварительные.

Таблица 8

ТЕМПЫ РОСТА ПРОИЗВОДИТЕЛЬНОСТИ ТРУДА В ПРОМЫШЛЕННОСТИ СССР И КАПИТАЛИСТИЧЕСКИХ СТРАН

(1929 г = 100)

| С т р а н ы | 1929 г. | 1933 г. | 1937 г. |
|---------------------------------|---------|---------|---------|
| СССР | 100 | 120 | 203 |
| Капиталистический мир | 100 | 96 | 104 |
| В том числе: | | | |
| США | 100 | 93 | 97 |
| Англия | 100 | 93 | 110 |
| Франция | 100 | 97 | 92 |
| Германия | 100 | 92 | 110 |
| Италия | 100 | 93 | 95 |

Капиталистические страны по данным Бюро труда при Лиге Наций.

СРЕДНЕГОДОВЫЕ ТЕМПЫ ИЗМЕНЕНИЯ ПРОМЫШЛЕННОЙ ПРОДУКЦИИ И СТРОИТЕЛЬСТВА

(1929 — 1937 гг.)

| Отрасли | СССР | Капитали- стический мир | США | Велико- британия | Франция | Германия | Италия | Япония |
|--|-------|-------------------------------|------|---------------------|---------|-------------------|--------|--------------------|
| Общий индекс промышленной продукции ¹ . . | +20,0 | +0,3 | -1,0 | +1,4 ² | -3,9 | +1,6 ³ | -0,05 | + 6,9 |
| Электроэнергия | +24,8 | +4,6 | +3,8 | +7,8 | +3,1 | +5,9 | +5,1 | + 9,1 |
| Каменный уголь | +15,6 | -1,8 | -2,7 | -0,8 | -2,4 | +0,5 | — | + 3,7 |
| Чугун | +17,4 | -1,3 | -1,7 | +1,4 | -3,3 | +0,5 | +1,8 | +10,4 |
| Сталь | +18,5 | -0,6 | -1,4 | +3,8 | -2,6 | +1,0 | -0,35 | +12,3 |
| Машиностроение | +32,6 | — | +2,3 | +3,8 | -3,9 | +2,3 | +3,0 | + 9,1 ⁴ |
| Текстильная про- мышленность . | +10,0 | — | -0,4 | +0,8 | -4,2 | +1,0 | -2,4 | + 4,9 |
| Строительство . | +24,4 | — | -8,0 | +5,4 | -8,0 | -3,7 | -5,1 | — |

По Германии и Италии включено строительство.

² Индекс «London and Cambridge Economic Service» (без электростанций и строительства). Индекс «Board of Trade», включающий электростанции и строительство, дает средний годовой темп прироста на 2,7%.

³ Включая пищевую промышленность.

⁴ Среднегодовой темп за 1930—1937 гг. (за 1937 г. есть данные только по 1-му полугодью).

Таблица 10

ПРОДУКЦИЯ ВАЖНЕЙШИХ ОТРАСЛЕЙ ПРОМЫШЛЕННОСТИ

| Виды продукции | Единица измере- ния | 1913 г. | 1929 г. ⁵ | 1933 г. | 1938 г. (предв.) | 1938 г. в % к | |
|--|------------------------------------|------------------|----------------------|---------|---------------------|----------------|---------|
| | | | | | | 1913 г. | 1933 г. |
| Машиностроение и металлообра- ботка | млн. руб. в ценах 1926/27 г. | 1 446 | 3 349 | 11 283 | 33 613 | в 23,2 раза | 297,9 |
| Паровозы маги- стральные в пе- реводе на услов- ные серии «Э» и «СУ» | шт. | 418 ¹ | 602 | 941 | 1 626 | 389,0 | 172,8 |
| Вагоны товарные в 2-осном ис- числении | тыс. шт. | 14,8 | 15,9 | 21,6 | 49,1 | 331,8 | 227,3 |
| Автомобили | » | — | 1,4 | 49,7 | 211,4 | — | 425,4 |
| Электроэнергия . | млн. кВтч | 1 945 | 6 224 | 16 357 | 39 600 | в 20,4 раза | 242,1 |
| Уголь | млн. т | 29,1 | 40,1 | 76,3 | 132,9 | 456,4 | 174,1 |
| Нефть и газ . . . | » | 9,2 | 13,8 | 22,5 | 32,2 | 349,0 | 143,5 |
| Торф | » | 1,7 | 6,9 | 13,8 | 26,5 ² | в 15,7 раза | 191,1 |
| Железная руда . | » | 9,2 | 8,0 | 14,5 | 26,5 | 288,0 | 182,8 |
| Марганцевая руда | тыс. т | 1245,3 | 1 409,2 | 1 021,3 | 2 272,8 | 182,5 | 222,5 |
| Чугун | млн. т | 4,2 | 4,0 | 7,1 | 14,6 | 347,3 | 206,0 |
| Сталь | » | 4,2 | 4,9 | 6,9 | 18,0 | 426,1 | 261,7 |
| Прокат | » | 3,5 | 3,9 | 5,1 | 13,3 | 380,4 | 263,5 |
| Химическая про- мышленность ⁴ | млн. руб. | 450 | 6 19 | 2 283 | 6 715 | в 14,9 раза | 294,1 |
| Цемент | тыс. т | 1 520 | 2 232 | 2 710 | 5 696 | 374,7 | 210,2 |
| Бумага | » | 197,0 | 384,9 | 506,1 | 834,1 | 423,4 | 164,8 |
| Ткани хлопчато- бумажные | млн. м | 2224,0 | 2 996,0 ³ | 2 732,0 | 3 491,0 | 156,9 | 127,8 |
| Ткани шерстяные | » | 103,0 | 100,6 | 86,1 | 114,0 | 110,7 | 132,4 |
| Обувь (без валя- ной, галош и бот) | млн. пар | 8,3 | 48,8 | 99,4 | 213,0 | в 25,7 раза | 214,1 |
| Сахар-песок . . . | тыс. т | 1346,8 | 1282,6 | 995,3 | 2 519,5 | 187,1 | 253,1 |
| Рыба—улов . . . | » | 1018,0 | 956,4 | 1 303,0 | 1 560,0 | 153,2 | 119,7 |

¹ Включая узкоколейные паровозы.² Без добычи в колхозной и прочей промышленности.³ Данные без товарного суровья.⁴ См. примечание 1 на стр. 36, в табл. 5.⁵ По ряду изделий данные за 1928/29 г.⁶ 1928 г.

Таблица 11

**ПРОДУКЦИЯ ПРОМЫШЛЕННОСТИ СССР В ПРОЦЕНТАХ К ПРОМЫШЛЕННОЙ
ПРОДУКЦИИ КАПИТАЛИСТИЧЕСКИХ СТРАН**

| Виды продукции | 1913 г. | 1928 г. | 1937 г. |
|---|---------|---------|-------------------|
| Электроэнергия | 5,0 | 2,0 | 8,9 |
| Уголь | 2,4 | 2,8 | 10,3 |
| Железная руда | 5,4 | 3,6 | 14,9 |
| Марганцевая руда ¹ | 118,5 | 33,4 | 86,2 |
| Чугун | 5,6 | 3,8 | 16,2 |
| Сталь | 6,0 | 4,0 | 15,1 |
| Медь черновая | 3,4 | 1,7 | 4,4 |
| Алюминий | — | — | 10,9 |
| Суперфосфат ² | 0,5 | 0,8 | 9,9 |
| Калийные удобрения ³ | — | — | 7,4 |
| Красители | 2,7 | 5,6 | 14,8 ⁴ |
| Цемент | 3,8 | 2,6 | 8,0 |

¹ По капиталистическим странам учтена руда с содержанием марганца 30% и выше.

² По содержанию P_2O_5 .

³ По содержанию K_2O .

⁴ 1936 г.

Таблица 12

ЭЛЕКТРОСТАНЦИИ

| Виды станций | 1913 г. | 1929 г. | 1933 г. | 1938 г. (предв.) | Во сколько раз в 1938 г. больше, чем в 1913 г. | 1938 г. в % к 1933 г. |
|--|---------|---------|---------|---------------------|---|-----------------------------|
| Мощность (в тыс. квт) | | | | | | |
| <i>Все электростанции.</i> | 1 098 | 2 296 | 5 583 | 8 692 | 7,9 | 155,7 |
| В том числе: | | | | | | |
| Районные станции . . | 177 | 938 | 3 708 | 5 637 | 31,8 | 152,0 |
| Промышленные стан- ции | 750 | 974 | 1 463 | 2 220 | 3,0 | 151,7 |
| Коммунальные стан- ции | 151 | 311 | 279 | 435 | 2,9 | 155,9 |
| Производство электро- энергии (в млн. квтч) | | | | | | |
| <i>Все электростанции</i> | 1 945 | 6 224 | 16 357 | 39 600 | 20,4 | 242,1 |
| Районные станции . . | 431 | 2 786 | 11 499 | 29 856 | 69,3 | 259,6 |
| Промышленные стан- ции | 1 255 | 2 527 | 3 849 | 7 425 | 5,9 | 192,9 |
| Коммунальные станции | 259 | 798 | 747 | 1 500 | 5,8 | 200,8 |

Больше четырех пятых электроэнергии вырабатывается гидростанциями и станциями на местном топливе

Таблица 13

ПРОИЗВОДСТВО ЭЛЕКТРОЭНЕРГИИ НА РАЙОННЫХ СТАНЦИЯХ
ПО ИСТОЧНИКАМ ЭНЕРГИИ

(в процентах)

| | 1932 г. | 1937 г. |
|------------------------------------|---------|---------|
| <i>Всего произведено</i> | 100,0 | 100,0 |
| В том числе: | | |
| Гидростанциями | 7,6 | 14,6 |
| На местном топливе | 62,6 | 67,2 |
| На привозном топливе | 29,8 | 18,2 |

Таблица 14

ВВОД В ДЕЙСТВИЕ СОВЕТСКИХ И ИМПОРТНЫХ АГРЕГАТОВ НА РАЙОННЫХ СТАНЦИЯХ

(в процентах по мощности)

| | 1930 г. | 1933 г. | 1938 г. (предв.) |
|------------------------------|---------|---------|---------------------|
| Турбины—всего | 100,0 | 100,0 | 100,0 |
| Советского производства . | 10,7 | 41,2 | 80,4 |
| Импортные | 89,3 | 58,8 | 19,6 |
| Генераторы — всего | 100,0 | 100,0 | 100,0 |
| Советского производства . | 11,6 | 94,1 | 100,0 |
| Импортные | 88,4 | 5,9 | — |

Таблица 15

БОЛЬШЕ ОДНОЙ ТРЕТИ МОЩНОСТЕЙ РАЙОННЫХ СТАНЦИЙ СОЗДАНО ЗА ПОСЛЕДНИЕ ПЯТЬ ЛЕТ (1934—1938 гг.)

| | Тыс. квт | В % к общей мощности на 1/I 1939 г. |
|--|----------|---|
| <i>Всего введено новых мощностей на районных электростан- циях</i> | 1 974,0 | 35,0 |
| В том числе: | | |
| На тепловых станциях . . . | 1 547,1 | 33,8 |
| На гидростанциях | 426,9 | 40,3 |

Таблица 16

**КРУПНЕЙШИЕ ТЕПЛОВЫЕ ЭЛЕКТРОСТАНЦИИ, ВВЕДЕННЫЕ
В ДЕЙСТВИЕ ЗА ГОДЫ ВТОРОЙ ПЯТИЛЕТКИ И 1938 г.**

| Название электростанций | Год ввода | Установленная мощность на 1/1 1939 г. (в тыс. квт) |
|---|-----------|---|
| Сталиногорская ГРЭС | 1934 | 200,0 |
| Дубровская ГРЭС | 1933 | 200,0 |
| Среднеуральская ГРЭС | 1935 | 100,0 |
| Сталинская ТЭЦ | 1935 | 75,0 |
| Кемеровская ГРЭС | 1934 | 73,0 |
| ТЭЦ Всесоюзного теплотехнического института | 1933 | 60,0 |
| ТЭЦ Криворожского металлургического завода | 1934 | 50,0 |
| Закамская ТЭЦ | 1936 | 50,0 |
| Краснозаводская ТЭЦ | 1934 | 50,0 |
| ТЭЦ Уралвагонзавода | 1935 | 49,0 |
| ТЭЦ Ярославского резино-асбестового комбината | 1934 | 49,0 |
| ТЭЦ Краматорского машиностроитель- ного завода | 1937 | 25,0 |
| Орская ТЭЦ | 1938 | 25,0 |
| Новосибирская ГРЭС | 1935 | 24,0 |
| Воронежская ГРЭС | 1933 | 24,0 |
| АртемГРЭС | 1936 | 24,0 |
| ТЭЦ Новотульского металлургического завода | 1935 | 24,0 |
| ТЭЦ Новолипецкого металлургическо- го завода | 1934 | 24,0 |
| Ткварчельская ГРЭС | 1938 | 24,0 |

За годы второй пятилетки, кроме того, введены дополнительно новые мощности на действующих станциях: на Зуевской ГРЭС — 100 тыс. квт, Днепродзержинской — 74 тыс. квт и т. д.

**КРУПНЕЙШИЕ ГИДРОСТАНЦИИ, ВВЕДЕННЫЕ В ДЕЙСТВИЕ ЗА ГОДЫ
ВТОРОЙ ПЯТИЛЕТКИ и 1938 г.**

| Название электростанций | Год ввода | Установленная мощность на 1/39 г. (в тыс. квт) |
|----------------------------|-----------|---|
| Свирская ГЭС | 1933 | 100,0 |
| Рион ГЭС | 1933 | 50,0 |
| Нива ГЭС | 1934 | 45,0 |
| Канакир ГЭС | 1936 | 42,0 |
| Сходненская ГЭС | 1937 | 30,0 |
| Иваньковская ГЭС | 1937 | 30,0 |
| Баксан ГЭС | 1936 | 24,9 |
| Туломская ГЭС | 1937 | 24,0 |
| Гизельдон ГЭС | 1934 | 23,1 |
| Ульбинская ГЭС | 1937 | 18,4 |
| Кадыринская ГЭС | 1933 | 13,0 |

За годы второй пятилетки, кроме того, введены дополнительно новые мощности на действующих гидростанциях: на ДнепроГЭС—189 тыс. квт, ЗаГЭС—24 тыс. квт, ДзораГЭС—15 тыс. квт и т. д.

Таблица 18

РАСХОД УСЛОВНОГО ТОПЛИВА НА 1 КВТЧ ПРОИЗВЕДЕННОЙ ЭЛЕКТРОЭНЕРГИИ¹
(в килограммах)

| Страны | 1929 г. | 1933 г. | 1934 г. | 1935 г. | 1936 г. | 1937 г. | 1938 г. |
|----------------------|---------|---------|---------|---------|---------|---------|--------------------|
| СССР | . . . | 0,72 | 0,68 | 0,65 | 0,62 | 0,62 | 0,615 ² |
| США | 0,77 | 0,67 | 0,67 | 0,66 | 0,65 | 0,65 | 0,64 |
| Великобритания . . . | 0,88 | 0,72 | 0,69 | 0,67 | 0,67 | 0,67 | 0,65 |

¹ По СССР—районные станции. По капиталистическим странам—электростанции общего пользования.
² Предварительные данные.

Таблица 19

ПРОИЗВОДСТВО ЭЛЕКТРОЭНЕРГИИ В СССР И КАПИТАЛИСТИЧЕСКИХ СТРАНАХ
(в млрд. квтч)

| Страны | 1913 г. | 1929 г. | 1937 г. | 1937 г. в % к | |
|--------------------------------|--------------------|-------------------|---------|---------------|---------|
| | | | | 1913 г. | 1929 г. |
| СССР | 1,9 | 6,2 | 36,4 | в 19,2 раза | 587,1 |
| США | (22,5) | 120,0 | 150,0 | в 6,7 раза | 125,0 |
| Германия | (5,1) ¹ | 31,5 ² | 50,0 | в 9,8 раза | 158,7 |
| Великобритания | н. св. | 15,8 | 28,8 | — | 182,3 |
| Франция ³ | н. св. | 14,4 | 18,3 | — | 127,1 |

¹ В довоенных границах.

² В границах 1937 г.

³ Электростанции общего пользования и промышленные станции, отпускающие электроэнергию на сторону (охватывают около 90% всей выработки электроэнергии).

Таблица 20

ПРОИЗВОДСТВО ЭЛЕКТРОЭНЕРГИИ В СССР И КАПИТАЛИСТИЧЕСКИХ СТРАНАХ
(в среднем на душу населения; в квтч)

| Страны | 1913 г. | 1929 г. | 1937 г. | 1937 г. в % к | |
|---------------------------------|-------------------|---------|---------|---------------|---------|
| | | | | 1913 г. | 1929 г. |
| СССР | 13,7 | 40 | 215 | 1572,3 | 534,5 |
| США | (233) | 987 | 1160 | 423,6 | 117,5 |
| Германия ¹ | (76) ² | 487 | 735 | 967,1 | 150,9 |
| Великобритания | ... | 348 | 608 | — | 174,7 |
| Франция | ... | 387 | 490 | ... | 126,6 |
| Япония | ... | 229 | 421 | ... | 183,8 |

¹ Включая Саар за 1929 и 1937 гг.

² В довоенных границах.

Данные в скобках — оценки.

Таблица 21

ДОБЫЧА УГЛЯ
(в тыс. тонн)

| | 1913 г. | 1929 г. | 1933 г. | 1938 г. (предв.) | 1938 г. в % к | |
|---|---------|---------|---------|---------------------|----------------|---------|
| | | | | | 1913 г. | 1933 г. |
| СССР | 29 117 | 40 067 | 76 333 | 132 888 | 456,4 | 174,1 |
| Донецкий бассейн | 25 288 | 30 980 | 51 060 | 80 733 | 319,3 | 158,1 |
| Подмосковный бассейн | 300 | 1 261 | 3 833 | 7 416 | в 24,7 раза | 193,5 |
| Кузнецкий бассейн | 774 | 3 004 | 9 160 | 17 338 | в 22,4 раза | 189,3 |
| Бассейны Урала | 1 217 | 2 072 | 4 200 | 8 062 | 662,4 | 192,0 |
| Восточносибирские месторож- дения ¹ | 847 | 1 161 | 2 889 | 6 850 | 808,7 | 237,1 |
| Дальневосточные месторож- дения | 373 | 1 123 | 2 678 | 4 752 | в 12,7 раза | 177,4 |
| Месторождения Казахской ССР | 90 | 73 | 1 229 | 4 427 | в 49,2 раза | 360,2 |
| Тквибульское месторожде- ние | 70 | 88 | 185 | 262 | 374,3 | 141,6 |
| Ткварчельское месторождение | — | — | — | 167 | — | — |

¹ Включая Минусинский бассейн.

РАЗМЕЩЕНИЕ ДОБЫЧИ УГЛЯ
(в процентах к итогу)

| | 1913 г. | 1929 г. | 1933 г. | 1938 (предв.) |
|--|---------|---------|---------|------------------|
| СССР | 100 | 100 | 100 | 100 |
| Донецкий бассейн | 86,8 | 77,3 | 66,9 | 60,8 |
| Остальные районы угледобычи | 13,2 | 22,7 | 33,1 | 39,2 |
| В том числе: | | | | |
| Подмосковный бассейн | 1,0 | 3,1 | 5,0 | 5,6 |
| Кузнецкий бассейн | 2,7 | 7,5 | 12,0 | 13,0 |
| Бассейны Урала | 4,2 | 5,2 | 5,5 | 6,1 |
| Восточносибирские месторождения ¹ | 2,9 | 2,9 | 3,8 | 5,2 |
| Дальневосточные месторождения | 1,3 | 2,8 | 3,5 | 3,6 |
| Месторождения Казахской ССР | 0,3 | 0,2 | 1,6 | 3,3 |

¹ Включая Минусинский бассейн.

Таблица

МЕХАНИЗАЦИЯ ДОБЫЧИ УГЛЯ
(% механизированной добычи)

| Б а с с е й н ы | 1913 г. | 1929 г. | 1933 г. | 1938 г. (предв.) |
|------------------------|---------|---------|---------|---------------------|
| СССР | 1,7 | 24,4 | 67,6 | 90,1 |
| В том числе: | | | | |
| Донецкий | — | 27,8 | 75,2 | 88,6 |
| Подмосковный | — | 13,1 | 56,8 | 83,7 |
| Кузнецкий | — | 10,2 | 52,7 | 93,1 |

Таблица 24

**МЕХАНИЗАЦИЯ УГОЛЬНОЙ ПРОМЫШЛЕННОСТИ В СССР
И КАПИТАЛИСТИЧЕСКИХ СТРАНАХ**

| С т р а н ы | Годы | В % |
|-----------------------------------|------|------|
| СССР | 1938 | 90,1 |
| США ¹ | 1936 | 84,8 |
| Великобритания | 1937 | 62,7 |
| Германия | 1936 | 86,9 |
| Франция | 1934 | 76,0 |

¹ Битуминозный уголь.

Таблица 25

КОЛИЧЕСТВО ТЯЖЕЛЫХ ВРУБОВЫХ МАШИН

(на конец года)

| Бассейны | 1929 г. | 1933 г. | 1938 г. (предв.) | 1938 г. в % к | |
|--|---------|---------|---------------------|----------------|---------|
| | | | | 1929 г. | 1933 г. |
| СССР | 761 | 1 679 | 2 509 | 329,7 | 149,4 |
| Донецкий | 711 | 1 481 | 2 116 | 297,6 | 142,9 |
| Подмосковный | 2 | 31 | 53 | в 26,5 раза | 171,0 |
| Бассейны Урала . . . | 22 | 61 | 107 | 486,4 | 175,4 |
| Кузнецкий (включая Хакассуголь) | 21 | 49 | 78 | 371,4 | 159,2 |
| Карагандинский . . . | — | 15 | 73 | — | 486,7 |

Таблица 26

СРЕДНЕМЕСЯЧНАЯ ДОБЫЧА УГЛЯ НА ОДНОГО РАБОЧЕГО

(в тоннах)

| Бассейны | 1933 г. | 1938 г. (предв.) | 1938 г. в % к 1933 г. |
|--------------------------|---------|---------------------|-----------------------------|
| По эксплуатации | | | |
| Донецкий | 15,60 | 24,69 | 158,3 |
| Подмосковный | 21,29 | 27,73 | 130,2 |
| Кузнецкий | 26,75 | 38,40 | 143,6 |
| Карагандинский | 13,51 | 34,28 | 253,7 |
| По забою | | | |
| Донецкий | 39,49 | 70,86 | 179,4 |
| Подмосковный | 69,21 | 80,47 | 116,3 |
| Кузнецкий | 57,62 | 82,48 | 143,1 |
| Карагандинский | 28,90 | 83,45 | 288,7 |

Таблица 27

ДОБЫЧА УГЛЯ В СССР И КАПИТАЛИСТИЧЕСКИХ СТРАНАХ¹

(в млн. тонн)

| Страны | 1913 г. | 1929 г. | 1937 г. | 1937 г. в % | |
|-----------------------|--------------------|--------------------|---------|-------------|---------|
| | | | | 1913 г. | 1929 г. |
| СССР. | 29,1 | 40,1 | 128,0 | 439,9 | 319,2 |
| США | 516,8 | 551,2 | 443,8 | 85,9 | 80,5 |
| Германия | 173,3 ² | 215,7 ² | 225,5 | 130,1 | 104,5 |
| Великобритания. . . . | 292,0 | 262,0 | 244,3 | 83,7 | 93,2 |
| Франция | 44,1 ² | 54,2 | 44,7 | 101,4 | 82,5 |

¹ По капиталистическим странам — каменный и бурый уголь в пересчете на каменный уголь.
² В границах 1937 г.

Таблица 23

ДОБЫЧА УГЛЯ В СССР И КАПИТАЛИСТИЧЕСКИХ СТРАНАХ¹

(в среднем на душу населения; в кг)

| Страны | 1913 г. | 1929 г. | 1937 г. | 1937 г. в % к | |
|---------------------------------|---------|---------|---------|---------------|---------|
| | | | | 1913 г. | 1929 г. |
| СССР. | 209 | 260 | 757 | 361,9 | 290,9 |
| США. | 5 356 | 4 536 | 3 429 | 64,0 | 75,6 |
| Германия ² | 2 872 | 3 332 | 3 313 | 115,4 | 99,4 |
| Великобритания . . . | 6 396 | 6 737 | 5 165 | 80,8 | 76,7 |
| Франция ² | 1 057 | 1 314 | 1 065 | 100,8 | 81,1 |
| Япония. | 399 | 521 | 643 | 161,2 | 123,4 |

¹ По капиталистическим странам — каменный и бурый уголь в пересчете на каменный уголь.
² 1913 г. и 1929 г. в границах 1937 г. Соответствующие данные за 1913 г. в довоенных границах по Германии 3128 кг, по Франции — 1013 кг.

«Добыча нефти (с нефтяным газом) выросла за период между XVII и XVIII съездами почти в 1,5 раза, причем особенно большой рост имел место в новых районах Востока—Бакинефти и Прикамнефти».

Л. М. КАГАНСВИЧ, Речь на XVIII съезде ВКП(б)

Таблица 29

ДОБЫЧА НЕФТИ (С НЕФТЯНЫМ ГАЗОМ)

(в тыс. тонн)

| | 1913 г. | 1929 г. | 1933 г. | 1938 г. (предв.) | 1938 г. в % к | |
|-------------------------------------|----------------|-----------------|-----------------|---------------------|----------------|----------------|
| | | | | | 1913 г. | 1933 г. |
| <i>СССР</i> | <i>9 234,1</i> | <i>13 809,9</i> | <i>22 458,0</i> | <i>32 230,8</i> | <i>349,0</i> | <i>143,5</i> |
| Бакинские месторождения | 7 669,1 | 8 754,8 | 15 981,5 | 23 980,0 | 312,7 | 150,1 |
| Грозненское месторождение | 1 208,2 | 4 570,4 | 5 053,0 | 2 763,6 | 228,7 | 54,7 |
| Остальные районы | 356,8 | 484,7 | 1 423,5 | 5 487,2 | в 15,4 раза | в 3,9 раза |
| В том числе: | | | | | | |
| Районы Волги и Урала | — | 0,6 | 36,3 | 1 298,4 | — | в 35,8 раза |
| Краснодарский край | 86,8 | 157,4 | 766,0 | 2 250,3 | в 25,9 раза | 293,8 |
| Дальний Восток | — | 17,6 | 196,4 | 360,9 | — | 183,8 |
| Туркменская ССР | 129,5 | 8,8 | 154,7 | 436,7 | 337,2 | 282,3 |
| Узбекская ССР | 13,2 | 24,4 | 35,8 | 225,3 | в 9,8 раза | 435,8 |
| Таджикская ССР | 9,7 | | 15,9 | | | |
| Казахская ССР | 117,6 | 269,9 | 198,1 | 652,0 | 554,4 | 329,1 |

Таблица 30

РАЗМЕЩЕНИЕ ДОБЫЧИ НЕФТИ

(в процентах к итогу)

| | 1913 г. | 1929 г. | 1933 г. | 1938 г. (предв.) |
|---|------------|------------|------------|---------------------|
| <i>СССР</i> | <i>100</i> | <i>100</i> | <i>100</i> | <i>100</i> |
| Бакинские месторождения . . | 83,05 | 63,40 | 71,17 | 74,40 |
| Грозненское месторождение . | 13,09 | 33,10 | 22,50 | 8,58 |
| Остальные районы | 3,86 | 3,50 | 6,33 | 17,02 |
| В том числе: | | | | |
| Районы Волги и Урала | — | — | 0,16 | 4,03 |
| Краснодарский край | 0,94 | 1,14 | 3,41 | 6,98 |
| Дальний Восток | — | 0,13 | 0,88 | 1,12 |
| Туркменская ССР | 1,40 | 0,06 | 0,69 | 1,35 |
| Узбекская и Таджикская ССР | 0,25 | 0,18 | 0,23 | 0,70 |
| Казахская ССР | 1,27 | 1,95 | 0,88 | 2,02 |

Таблица 31

ДОБЫЧА НЕФТИ И ГАЗА НА ОДНОГО РАБОЧЕГО

(в тоннах)

| | 1913 г. | 1929 г. | 1933 г. | 1938 г. (предв.) | 1938 г. в % к | |
|--|---------|---------|---------|---------------------|---------------|---------|
| | | | | | 1913 г. | 1933 г. |
| Добыча на одного ра- бочего | 276,0 | 563,7 | 891,2 | 1 415,3 | в 5,1 раза | 158,8 |

Таблица 32

РАЗВИВАЮТСЯ НОВЫЕ РАЙОНЫ НЕФТЕПЕРЕРАБОТКИ
(переработка в тыс. тонн)

| | 1913 г. | 1929 г. | 1933 г. | 1938 г. (предв.) | 1938 г. в % к | |
|--|---------|----------|----------|---------------------|----------------|---------|
| | | | | | 1913 г. | 1933 г. |
| <i>СССР</i> | 5 702,3 | 11 034,0 | 18 455,5 | 28 409,3 | 498,2 | 153,9 |
| Азербайджанская ССР | 4 554,4 | 6 405,8 | 9 309,4 | 15 545,8 | 341,3 | 167,0 |
| Чечено Ингушская и Дагестанская АССР . | 946,4 | 3 944,4 | 4 282,0 | 5 166,8 | 545,9 | 120,7 |
| Остальные районы . . | 201,5 | 683,8 | 4 864,1 | 7 696,7 | в 38,2 раза | 158,1 |
| В том числе: | | | | | | |
| Грузинская ССР. . | — | 189,7 | 3 053,0 | 3 162,1 | — | 103,6 |
| Краснодарский край | 49,8 | 250,6 | 1 471,8 | 2 268,4 | в 45,6 раза | 154,1 |
| Центральный район (Ярославская, Горь- ковская области) . | 151,7 | 226,5 | 293,9 | 261,5 | 172,4 | 89,0 |
| Поволжье (Саратов- ская область) . . . | — | — | — | 663,5 | — | — |
| Урал (Чкаловская об- ласть, Башкирская АССР) | — | — | — | 781,0 | — | — |
| Дальний Восток . . | — | — | — | 209,4 | — | — |
| Туркменская ССР . . | — | — | — | 172,0 | — | — |
| Узбекская и Таджик- ская ССР | — | 17,0 | 42,1 | 123,7 | — | 293,8 |

Таблица 33

СПОСОБЫ ПРОИЗВОДСТВА БЕНЗИНА
(в процентах к итогу)

| Способы производства | СССР | | | США | | | Румыния | |
|-------------------------|------------|---------|---------|---------|---------|---------|---------|---------|
| | 1928/29 г. | 1932 г. | 1937 г. | 1929 г. | 1932 г. | 1937 г. | 1929 г. | 1935 г. |
| Прямая гонка . . | 97,3 | 72,1 | 41,0 | 56,4 | 49,8 | 44,0 | 87,5 | 75,3 |
| Крекинг | 0,2 | 24,0 | 57,7 | 33,0 | 43,5 | 47,0 | 5,0 | 12,6 |
| Газовый бензин . . | 2,5 | 3,9 | 1,3 | 10,6 | 6,7 | 9,0 | 7,5 | 12,1 |

Таблица 34

ДОБЫЧА ТОРФА

(в тыс. тонн)

| | 1929 г. | 1933 г. | 1938 г. (предв.) | 1938 г. в % к | |
|---------------------------|---------|----------|---------------------|----------------|---------|
| | | | | 1929 г. | 1933 г. |
| <i>СССР</i> | 6 913,7 | 13 845,8 | 26 460,7 | 382,7 | 191,1 |
| В том числе: | | | | | |
| РСФСР | 6 644,5 | 12 236,0 | 21 876,3 | 329,2 | 178,8 |
| Центральный район | 5 951,8 | 9 906,1 | 17 269,2 | 290,2 | 174,3 |
| Поволжье | 549,7 | 1 748,2 | 3 067,2 | в 5,6 раза | 175,4 |
| Урал | 141,0 | 556,3 | 1 136,2 | в 8,1 раза | 204,2 |
| Украинская ССР | 111,5 | 694,7 | 2 214,5 | в 19,9 раза | 318,8 |
| Белорусская ССР | 157,7 | 912,0 | 2 354,5 | в 14,9 раза | 258,2 |

Таблица 35

МЕХАНИЗАЦИЯ ДОБЫЧИ ТОРФА

(в процентах)

| Способы добычи | 1929 г. | 1933 г. | 1938 г. (предв.) |
|----------------------------|---------|---------|---------------------|
| Гидроторф | 16,0 | 24,4 | 28,8 |
| Гидроэлеваторный | — | 2,9 | 3,0 |
| Элеваторный | 58,8 | 41,9 | 30,8 |
| Багерный | — | 0,4 | 2,4 |
| Фрезерный | 0,4 | 13,1 | 20,3 |
| Резной | 24,8 | 17,3 | 14,7 |

ДОБЫЧА ЖЕЛЕЗНОЙ РУДЫ

Таблица 36

| | 1913 г. | 1929 г. | 1933 г. | 1938 г. (предв.) | 1938 в % к | |
|-----------------------|---------|---------|----------|---------------------|---------------|---------|
| | | | | | 1913 г. | 1933 г. |
| В т ы с . т о н н | | | | | | |
| СССР | 9 213,5 | 7 997,1 | 14 454,5 | 26 529,7 | 288,0 | 183,5 |
| РСФСР | 2 825,5 | 2 398,1 | 5 462,9 | 10 459,8 | 370,2 | 191,5 |
| Центральный район . . | 564,3 | 534,8 | 717,8 | 1 388,2 | 246,0 | 193,4 |
| Урал | 1 778,0 | 1 762,7 | 4 256,5 | 7 729,1 | 434,7 | 181,6 |
| Сибирь | 3,2 | 8,8 | 206,5 | 490,4 | в 153,3 | 237,5 |
| Крымская АССР . . | 480,0 | 91,8 | 282,1 | 852,1 | раза 177,5 | 302,0 |
| Украинская ССР . . . | 6 388,0 | 5 599,0 | 8 991,6 | 16 069,9 | 251,6 | 178,7 |
| В процентах к итогу | | | | | | |
| СССР | 100,0 | 100,0 | 100,0 | 100,0 | — | — |
| РСФСР | 30,7 | 30,0 | 37,8 | 39,4 | — | — |
| Центральный район . | 6,1 | 6,7 | 5,0 | 5,2 | — | — |
| Урал | 19,4 | 22,0 | 29,4 | 29,2 | — | — |
| Сибирь | — | 0,1 | 1,4 | 1,8 | — | — |
| Крымская АССР . . | 5,2 | 1,2 | 2,0 | 3,2 | — | — |
| Украинская ССР . . . | 69,3 | 70,0 | 62,2 | 60,6 | — | — |

ДОБЫЧА МАРГАНЦЕВОЙ РУДЫ

Таблица 37

| | 1913 г. | 1928 г. | 1932 г. | 1937 г. | 1937 г. в % к | |
|--|---------|---------|---------|---------|---------------|---------|
| | | | | | 1913 г. | 1932 г. |
| СССР | 1 245,3 | 702,4 | 832,1 | 2 752,0 | 221,0 | 330,7 |
| РСФСР | 3,6 | — | — | 144,7 | в 40 раз | — |
| В том числе: | | | | | в | |
| Башкирская АССР . | 0,3 | — | — | 79,1 | 264 раза | — |
| Красноярский край | — | — | — | 65,6 | — | — |
| Украинская ССР (Дне- пропетровская обл.). | 275,9 | 530,6 | 443,3 | 956,9 | 346,8 | 215,9 |
| Грузинская ССР . . . | 965,8 | 171,8 | 38,8 | 1 650,4 | 170,9 | 424,5 |

ВЫПЛАВКА ЧУГУНА

| | 1913 г. | 1927/ 1928 г. | 1932 г. | 1937 г. | 1937 г. в % к | |
|---|---------|------------------|---------|----------|---------------|---------|
| | | | | | 1913 г. | 1932 г. |
| В т ы с. т о н н | | | | | | |
| СССР | 4 216,1 | 3 282,3 | 6 161,1 | 14 487,4 | 343,6 | 235,1 |
| РСФСР. | 1 333,6 | 921,0 | 2 250,3 | 5 686,6 | 426,4 | 252,7 |
| Центр и Поволжье . . | 209,5 | 188,7 | 359,6 | 1 167,3 | 557,2 | 324,6 |
| Урал. | 901,7 | 692,1 | 1 246,1 | 2 633,2 | 292,0 | 211,3 |
| В т. ч. Челябинская область. | 178,7 | 133,1 | 543,7 | 1 754,6 | в 9,8 раза | 322,7 |
| Сибирь. | — | 10,4 | 255,5 | 1 471,3 | — | 575,9 |
| Северный Кавказ и Крым. | 222,4 | 29,8 | 389,1 | 414,8 | 186,5 | 106,6 |
| Украинская ССР. . . . | 2 882,5 | 2 361,3 | 3 910,8 | 8 800,8 | 303,3 | 225,0 |
| В п р о ц е н т а х к и т о г у | | | | | | |
| СССР | 100,0 | 100,0 | 100,0 | 100,0 | — | — |
| РСФСР. | 31,6 | 28,1 | 36,5 | 39,3 | — | — |
| Центр и Поволжье . . | 5,0 | 5,8 | 5,8 | 8,0 | — | — |
| Урал. | 21,4 | 21,1 | 20,2 | 18,2 | — | — |
| В т. ч. Челябинская область. | 4,3 | 4,1 | 8,8 | 12,1 | — | — |
| Сибирь. | — | 0,3 | 4,2 | 10,2 | — | — |
| Северный Кавказ и Крым. | 5,2 | 0,9 | 6,3 | 2,9 | — | — |
| Украинская ССР. . . . | 68,4 | 71,9 | 63,5 | 60,7 | — | — |

Таблица 39

ВЫПЛАВКА СТАЛИ

(в тыс. тонн)

| | 1927/28 г. | 1932 г. | 1937 г. | 1937 г. в % к | |
|------------------------------------|------------|---------|----------|---------------|----------|
| | | | | 1927/28 г. | 1932 г. |
| СССР | 4 250,9 | 5 927,1 | 17 729,8 | 417,1 | 299,1 |
| РСФСР. | 1 830,3 | 2 778,1 | 9 234,1 | 504,5 | 332,4 |
| Центральный район | 557,2 | 754,1 | 2 056,4 | 369,1 | 272,7 |
| Поволжье. | 229,9 | 488,2 | 1 232,0 | 535,9 | 252,4 |
| Урал. | 947,2 | 1 057,9 | 3 487,9 | 368,2 | 329,7 |
| Сибирь. | 6,3 | 53,6 | 1 631,6 | в 259 раз | в 30 раз |
| Северный Кавказ и Крым. | 89,7 | 424,3 | 826,2 | 921,1 | 194,7 |
| Украинская ССР. . . | 2 409,1 | 3 127,7 | 8 466,7 | 351,4 | 270,7 |
| Белорусская ССР. . . | — | — | 2,6 | — | — |
| Азербайджанская ССР | 11,5 | 21,3 | 17,9 | 155,7 | 84,0 |
| Грузинская ССР . . | — | — | 0,6 | — | — |
| Узбекская ССР. . . . | — | — | 7,9 | — | — |

Таблица 40

**НОВЫЕ ДОМЕННЫЕ ПЕЧИ, ВВЕДЕННЫЕ В ДЕЙСТВИЕ
ЗА ГОДЫ ВТОРОЙ ПЯТИЛЕТКИ**

| Заводы | Количество новых печей | Их полез- ный объем в м ³ |
|---|---------------------------|--|
| <i>Всего.</i> | 20 | 18 814 |
| В % к количеству и полезному объему всех доменных печей на 1/I 1933 г. | 19,4 | 51,0 |
| Запорожсталь им. Орджоникидзе | 2 | 1 900 |
| Азовсталь им. Орджоникидзе | 2 | 1 860 |
| Магнитогорский им. Сталина | 2 | 2 360 |
| Кузнецкий им. Сталина | 2 | 2 326 |
| Криворожский | 2 | 1 860 |
| Новолипецкий | 2 | 1 860 |
| Новотульский | 2 | 1 860 |
| Макеевский им. Кирова | 1 | 1 143 |
| Им. Ворошилова (Ворошиловградская область). | 2 | 1 860 |
| Им. Дзержинского (Днепропетровская область) | 1 | 930 |

Таблица 41

**НОВЫЕ МАРТЕНОВСКИЕ ПЕЧИ, ВВЕДЕННЫЕ В ДЕЙСТВИЕ
ЗА ГОДЫ ВТОРОЙ ПЯТИЛЕТКИ**

| Заводы | Количество новых печей | Их площадь пода в м ² |
|---|---------------------------|-------------------------------------|
| <i>Всего.</i> | 89 | 3 608,7 |
| В % к количеству и площади пода всех мартеновских печей на 1/I 1933 г. | 30,1 | 53,8 |
| Магнитогорский им. Сталина | 12 | 789,1 |
| Кузнецкий им. Сталина | 10 | 665,6 |
| Запорожсталь им. Орджоникидзе | 6 | 308,0 |
| Азовсталь им. Орджоникидзе | 4 | 243,2 |
| Макеевский им. Кирова (Донбасс) | 6 | 369,0 |
| Им. К. Либкнехта (Днепропетровская обл.). | 2 | 101,0 |
| Сталинский (Донбасс) | 1 | 45,6 |
| Им. Дзержинского (Днепропетровской области) | 4 | 203,0 |
| «Серп и Молот» | 2 | 24,0 |
| Днепропетровский завод металлургического оборудования | 2 | 22,5 |

Т а б л и ц а 42

ПРОИЗВОДИТЕЛЬНОСТЬ ТРУДА В ЧЕРНОЙ МЕТАЛЛУРГИИ

| | 1933 г. | 1937 г. | 1937 г. в % к 1933 г. |
|--|---------|---------|--------------------------|
| <i>Выплавлено чугуна на одного рабочего доменного цеха (в тоннах)</i> | | | |
| СССР | 281,9 | 801,2 | 284,2 |
| В том числе: | | | |
| Магнитогорский завод . . | 571,4 | 2 140,6 | 374,6 |
| Кузнецкий завод | 461,2 | 1 817,9 | 394,2 |
| Макеевский завод им. Ки- рова | 624,2 | 1 753,2 | 280,9 |
| <i>Выплавлено стали на одного рабочего мартеновского цеха (в тоннах)</i> | | | |
| СССР | 145,2 | 400,0 | 275,5 |
| В том числе: | | | |
| Магнитогорский завод . . | 361,1 | 967,1 | 265,6 |
| Кузнецкий завод | 304,9 | 693,9 | 227,6 |
| Макеевский завод им. Ки- рова | 170,2 | 585,3 | 343,9 |

Т а б л и ц а 43

ИСПОЛЬЗОВАНИЕ ОБОРУДОВАНИЯ В ЧЕРНОЙ МЕТАЛЛУРГИИ

| Показатели | 1933 | 1938 г. (предв.) |
|--|------|---------------------|
| Коэффициент использования полезного объема доменных печей (на коксе) | 1,69 | 1,14 |
| Среднесуточный съём стали с 1 м ² пло- щади пода мартеновских печей в тоннах (по календарному времени работы) | 2,29 | 4,37 |

Таблица 44

ВЫПЛАВКА ЧУГУНА В СССР И КАПИТАЛИСТИЧЕСКИХ СТРАНАХ¹

(в млн. тонн)

| Страны | 1913 г. | 1929 г. | 1937 г. | 1937 г. в % к | |
|-------------------------------|-------------------|-------------------|---------|---------------|---------|
| | | | | 1913 г. | 1929 г. |
| СССР | 4,2 | 4,0 | 14,6 | 346,8 | 363,6 |
| США | 31,5 | 43,3 | 37,7 | 120,0 | 87,1 |
| Германия | 12,3 ² | 15,3 ² | 16,0 | 130,1 | 104,6 |
| Великобритания . . . | 10,4 | 7,7 | 8,6 | 82,7 | 111,7 |
| Франция | 9,1 ² | 10,4 | 7,9 | 86,8 | 76,0 |
| Япония ³ | 0,2 | 1,3 | 2,8 | 521,0 | 221,4 |

¹ Включая ферросплавы.
² В границах 1937 г.
³ Включая Корею.

Таблица 45

ВЫПЛАВКА СТАЛИ В СССР И КАПИТАЛИСТИЧЕСКИХ СТРАНАХ

(в млн. тонн)

| Страны | 1913 г. | 1929 г. | 1937 г. | 1937 г. в % к | |
|-------------------------------|-------------------|-------------------|---------|---------------|---------|
| | | | | 1913 г. | 1929 г. |
| СССР | 4,2 | 4,9 | 17,7 | 419,0 | 365,2 |
| США | 31,8 | 57,3 | 51,4 | 111,6 | 89,7 |
| Германия | 13,8 ¹ | 18,2 ¹ | 19,8 | 143,5 | 108,8 |
| Великобритания . . . | 7,8 | 9,8 | 13,2 | 169,2 | 134,7 |
| Франция | 6,9 ¹ | 9,7 | 7,9 | 114,5 | 81,4 |
| Япония ² | н. св. | 2,3 | 5,8 | н. св. | 253,3 |

¹ В границах 1937 г.
² Включая Корею.

Таблица 46

ВЫПЛАВКА ЧУГУНА В СССР И КАПИТАЛИСТИЧЕСКИХ СТРАНАХ

(в среднем на душу населения; в кг)

| Страны | 1913 г. | 1929 г. | 1937 г. | 1937 г. в % к | |
|---------------------------------|---------|---------|---------|---------------|---------|
| | | | | 1913 г. | 1929 г. |
| СССР | 30 | 26 | 86 | 286,1 | 332,3 |
| США | 326 | 356 | 292 | 89,6 | 82,0 |
| Германия ¹ | 203 | 237 | 234 | 115,3 | 98,7 |
| Великобритания | 228 | 169 | 183 | 80,3 | 108,3 |
| Франция ¹ | 217 | 251 | 189 | 87,1 | 75,3 |
| Япония ² | 5 | 15 | 30 | 600,0 | 200,0 |

¹ 1913 г. и 1929 г. в границах 1937 г. Соответствующие данные за 1913 г. в довоенных границах по Германии 250, а по Франции—131.

² Включая Корею.

Таблица 47

ВЫПЛАВКА СТАЛИ В СССР И КАПИТАЛИСТИЧЕСКИХ СТРАНАХ

(в среднем на душу населения; в кг)

| Страны | 1913 г. | 1929 г. | 1937 г. | 1937 г. в % к | |
|---------------------------------|---------|---------|---------|---------------|---------|
| | | | | 1913 г. | 1929 г. |
| СССР | 30 | 31 | 105 | 346,7 | 333,4 |
| США | 329 | 472 | 397 | 120,7 | 84,1 |
| Германия ¹ | 229 | 282 | 291 | 127,1 | 103,2 |
| Великобритания | 171 | 214 | 279 | 163,2 | 130,4 |
| Франция ¹ | 167 | 235 | 188 | 112,6 | 80,0 |
| Япония ² | н. св. | 27 | 62 | н. св. | 229,6 |

¹ 1913 г. и 1929 г. в границах 1937 г. Соответствующие данные за 1913 г. в довоенных границах по Германии 256, а по Франции—118.

² Включая Корею.

«Увеличить производство цветных металлов до размеров, обеспечивающих удовлетворение быстрого роста потребностей народного хозяйства и обороны страны»

Резолюция XVIII съезда ВКП(б) по докладу тов. В. МОЛотова

Т а б л и ц а 48

ПРОДУКЦИЯ ЦВЕТНОЙ МЕТАЛЛУРГИИ

| Виды продукции | 1913 г. | 1929 г. | 1933 г. | 1938 г. (предв.) | 1938 г. в % к | |
|---|---------|---------|---------|---------------------|---------------|---------------|
| | | | | | 1913 г. | 1933 г. |
| Валовая продукция (в млн. руб.; в ценах 1926/27 г.) | — | 295 | 500 | 1 674 | — | 334,8 |
| Черновая медь (в тыс. т) | 31,1 | 35,5 | 44,3 | 103,2 | 331,8 | 233,0 |
| В т. ч. из руды . | 29,7 | 25,8 | 32,7 | 83,7 | 281,8 | 256,0 |
| Медь электролитная (в тыс. т) | 16,7 | 22,8 | 40,2 | 97,8 | 585,6 | 243,3 |
| Алюминий (в тыс. т) . | — | — | 7,0 | 56,8 | — | в 8,1 раза |
| В т. ч. вторичный . | — | — | 2,6 | 13,0 | — | в 5 раз |

«Сохранить за машиностроением его нынешнюю ведущую роль в системе промышленности»

И. СТАЛИН. Отчетный доклад XVII съезду ВКП(б)

Таблица 49

ЗА ГОДЫ СОВЕТСКОЙ ВЛАСТИ МАШИНОСТРОЕНИЕ ВЫРОСЛО В 30,6 РАЗА

| Виды продукции | 1913 г. | 1929 г. | 1933 г. | 1933 г. (предв.) | Во сколько раз продукция 1938 г. больше продукции | |
|---|------------------|---------|---------|---------------------|---|---------|
| | | | | | 1913 г. | 1933 г. |
| Металлообрабатывающая промышленность и машиностроение (в млн. руб.; в ценах 1926/27 г.) | 1 446 | 3 349 | 11 283 | 33 613 | 23,2 | 3,0 |
| Машиностроение с ремонтными заводами . | 919 | 2 518 | 9 487 | 28 079 | 30,6 | 3,0 |
| Машины для транспорта | | | | | | |
| Автомобили (в тыс. шт.) | — | 1,4 | 49,7 | 211,4 | — | 4,3 |
| В т. ч. автомобили грузовые (в тыс. шт.) | — | 1,3 | 39,7 | 184,4 | — | 4,7 |
| Паровозы магистральные в переводе на условные серии «Э» и «СУ» (в шт.) . . . | 418 ¹ | 602 | 941 | 1 626 | 3,9 | 1,7 |
| Паровозы тяжелого типа «ФД», «СО» и «ИС» (в шт.) | — | — | 22 | 1 025 | — | 46,3 |
| Вагоны товарные, включая промышленные (в двухосном исчислении, в тыс. шт.) . | 14,8 | 15,9 | 21 6 | 49,1 | 3,3 | 2,3 |

¹ Включены узкоколейные паровозы.

Т а б л и ц а 49 (продолжение)

| Виды продукции | 1913 г. | 1929 г. | 1933 г. | 1938 г. (предв.) | Во сколько раз продукция 1938 г. больше продукции | |
|---|---------|---------|---------|---------------------|--|---------|
| | | | | | 1913 г. | 1933 г. |
| Машины для тяжелой индустрии | | | | | | |
| Металлорежущие станки ¹ (в тыс. шт.) . . . | 1,5 | 3,8 | 21,0 | 53,9 | 35,9 | 2,6 |
| Прокатное оборудование (в тыс. т) . . . | 2 | — | 6,5 | 17,2 | — | 2,6 |
| Врубовые машины (в шт.) | — | 59 | 372 | 1 110 | — | 3,1 |
| Паровые котлы (в тыс. м ²) | 28,0 | 126,4 | 197,3 | 240,4 | 8,6 | 1,2 |
| Локомобили (в тыс. л. с.) | ... | 16,8 | 26,9 | 84,3 | — | 3,1 |
| Дизели (в тыс. л. с.) . | 35,1 | 69,2 | 92,4 | 261,8 | 7,5 | 2,8 |
| Машины для сельского хозяйства | | | | | | |
| Тракторы гусеничные (в тыс. шт.) | — | 0,2 | 2,1 | 32,2 | — | 15,3 |
| Плуги тракторные (в тыс. шт.) | — | 3,6 | 67,2 | 72,8 | — | 1,1 |
| В т. ч. зерновые (в тыс. шт.) | — | 3,6 | 65,1 | 68,3 | — | 1,0 |
| Культиваторы тракторные (в тыс. шт.) . . | — | 1,6 | 19,5 | 64,8 | — | 3,3 |
| Комбайны зерновые (в тыс. шт.) | — | — | 8,6 | 22,9 | — | 2,7 |
| Зерноочистительные машины (в шт.) . . . | — | — | 28 | 3 831 | — | 137,0 |

¹ Включены металлорежущие станки прочих типов, производимые предприятиями промкооперации, НКПС, НКЗема и НКВД. В 1938 г. таких станков произведено 14,7 тыс. шт.

² Производилось в весьма незначительных количествах.

Рост продукции машиностроения СССР

(в миллиардах руб.)



Таблица 50

УДЕЛЬНЫЙ ВЕС МАШИНОСТРОЕНИЯ В ПРОДУКЦИИ ПРОМЫШЛЕННОСТИ

(в процентах)

| Страны | Годы | В % | Страны | Годы | В % |
|------------------|------|------|--------------------|------|------|
| СССР | 1913 | 6,8 | Германия | 1935 | 14,6 |
| | 1929 | 11,2 | Япония | 1935 | 10,2 |
| | 1932 | 19,6 | Франция | 1935 | 7,4 |
| | 1937 | 25,5 | Италия | 1935 | 7,1 |
| США | 1929 | 19,3 | Польша | 1935 | 6,0 |
| | 1935 | 17,6 | | | |
| Великобритания . | 1930 | 16,3 | | | |
| | 1935 | 16,2 | | | |

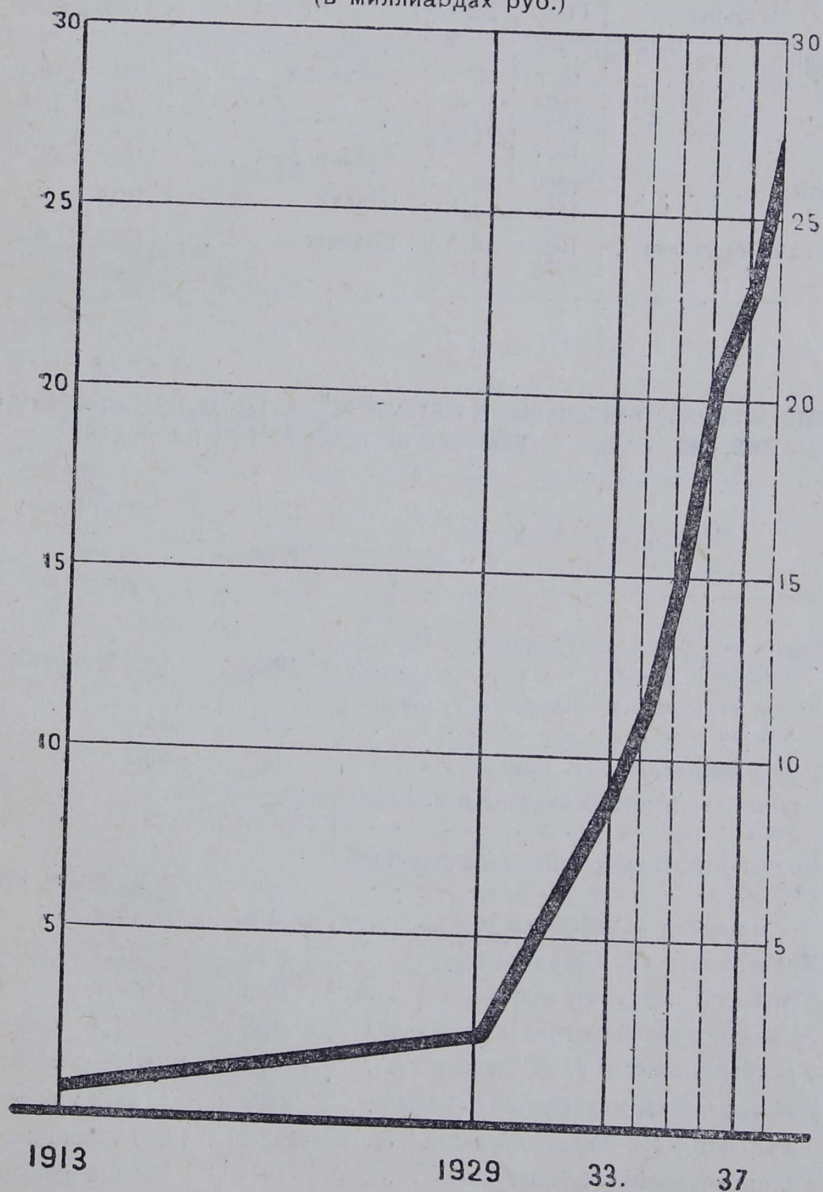
Таблица 51

НОВЫЕ МАШИНОСТРОИТЕЛЬНЫЕ И МЕТАЛЛООБРАБАТЫВАЮЩИЕ ПРЕДПРИЯТИЯ, ВВЕДЕННЫЕ В ДЕЙСТВИЕ ЗА ГОДЫ ВТОРОЙ ПЯТИЛЕТКИ

| Название предприятий | Год ввода | Выпуск продукции в 1938 г. (предв.) |
|---|-----------|-------------------------------------|
| Завод зуборезных станков в г. Свердловске | 1935 | 68 станков |
| Завод агрегатных станков в г. Свердловске | 1935 | 168 » |
| Завод автоматов в г. Киеве | 1936 | 122 » |
| Станкозавод им. Молотова в г. Харькове | 1933/34 | 1 129 » |
| Орджоникидзегградский сталелитейный завод | 1935 | 15,6 млн. руб. |
| Челябинский абразивный завод | 1933/34 | 17,3 » » |
| Уралэльмаш в г. Свердловске | 1935 | 21,7 » » |
| Уфимский моторный завод | 1936 | 13,0 » » |
| Ленкранстрой Ленинградской области . | 1936 | 7,4 » » |
| Уралвагонзавод в г. Н. Тагиле | 1935/36 | 4 409 вагонов |
| Куйбышевский карбюраторный завод . | 1935 | 28,3 млн. руб. |
| Ижевский мотоциклетный завод | 1933/34 | 4 020 мотоциклов |
| Коломенский патефонный завод | 1934 | 322,4 тыс. патефонов |
| Ногинский завод грампластинок | 1935 | 47,7 тыс. пластинок |

«Превратить химическую промышленность в одну из ведущих отраслей промышленности, полностью удовлетворяющих потребности народного хозяйства и обороны страны»

Резолюция XVIII съезда ВКП(б) по докладу тов. В. МОЛОТОВА

Таблица 52

ПРОДУКЦИЯ ХИМИЧЕСКОЙ ПРОМЫШЛЕННОСТИ

| Виды продукции | Единица измерения | 1913 г. | 1929 г. | 1933 г. | 1938 г. (предв.) | Во сколько раз продукция 1938 г. больше продукции | |
|---|-------------------|---------|------------------|---------|---------------------|---|---------|
| | | | | | | 1913 г. | 1933 г. |
| Валовая продукция химической промышленности в ценах 1926/27 г. ¹ . . . | млн. руб. | 457 | 645 ³ | 2 301 | 6 809 | 14,9 | 2,9 |
| Сода кальцинированная ² . . . | тыс. т | 160 | 231 | 325 | 532 | 3,3 | 1,6 |
| Суперфосфат натуральный . . . | » » | 63 | 204 | 690 | 1 571 | 24,9 | 2,3 |
| Серный колчедан . . . | » » | 76 | 301 | 415 | 978 | 12,9 | 2,4 |
| Анилиновые красители | » » | 4,3 | 13,3 | 15,9 | 35,3 | 8,2 | 2,2 |
| Покрышки для автомобилей . . . | тыс. шт. | 19 | 142 | 672 | 3 548 | 186,7 | 5,3 |
| В т. ч. «Гигант» . . . | » » | — | 36 | 275 | 1 120 | — | 4,1 |
| Камеры для автомобилей . . . | » » | 10 | 149 | 747 | 3 670 | 367,0 | 4,9 |

¹ См. раздел «Промышленность», табл. 5, на стр. 36, примеч. 1.

² Без добычи природной кальцинированной соды.

³ 1928 г.

Таблица 53

ПРОИЗВОДСТВО СТРОИТЕЛЬНЫХ МАТЕРИАЛОВ

| Виды продукции | Единица измерения | 1913 г. | 1929 г. | 1933 г. | 1938 г. (предв.) | 1938 г. в % к 1933 г. |
|-----------------------|---------------------|---------|---------|---------|---------------------|-----------------------------|
| Цемент | тыс. т | 1 520 | 2 232 | 2 710 | 5 696 | 210,2 |
| Кирпич | млн. шт. | 2 950 | 3 755 | 3 822 | 8 666 ¹ | 226,7 |
| Известь | тыс. т | ... | ... | 1 966 | 4 822 ¹ | 245,3 |
| Алебастр | » » | ... | ... | 434 | 1 212 ¹ | 279,3 |
| Толь-кожа | тыс. рул. | ... | ... | 814 | 817 | 100,4 |
| Толь кровельный . . . | » » | ... | 1 613 | 4 177 | 4 900 | 117,3 |
| Пергамин | » » | ... | ... | 160 | 1 082 | 676,3 |
| Руберойд | » » | ... | 416 | 566 | 1 959 | 346,1 |
| Черепица | млн. шт. | ... | ... | 48 | 142 ¹ | 295,8 |
| Шифер асбоцементн. | млн. плиток | 9 | 51 | 61 | 171 | 280,3 |
| Асбест | тыс. т | 25 | 35 | 72 | 86 | 119,4 |
| Стекло оконное . . . | тыс. м ² | ... | ... | 29 788 | 59 550 | 199,9 |

¹ Данные за 1937 г.

ПРОИЗВОДСТВО ЦЕМЕНТА

Таблица 54

(в тыс. тонн)

| | 1932 г. | 1937 г. | 1937 г. в % к 1932 г. |
|-----------------------------|---------|---------|-----------------------|
| СССР. | 3 481 | 5 459 | 156,8 |
| РСФСР | 2 666 | 3 708 | 139,1 |
| В том числе: | | | |
| Северозападный район. . . | 131 | 168 | 128,1 |
| Центральный район. . . | 556 | 1 215 | 218,5 |
| Поволжье | 568 | 522 | 91,9 |
| Северный Кавказ | 1 050 | 1 022 | 97,4 |
| Урал. | 194 | 375 | 194,0 |
| Западная Сибирь | 131 | 242 | 185,0 |
| Дальний Восток | 36 | 164 | 453,9 |
| Украинская ССР | 536 | 1 220 | 227,6 |
| Белорусская ССР. | 0 | 107 | — |
| Азербайджанская ССР | 75 | 97 | 128,2 |
| Грузинская ССР | 132 | 117 | 88,5 |
| Армянская ССР | 0 | 77 | — |
| Узбекская ССР. | 69 | 128 | 184,3 |
| Казахская ССР. | 3,0 | 5 | 200,0 |

Таблица 55

ПРОИЗВОДСТВО ЦЕМЕНТА В СССР И КАПИТАЛИСТИЧЕСКИХ СТРАНАХ

(в тыс. тонн)

| Страны | 1913 г. | 1929 г. | 1937 г. | 1937 г. в % к | |
|------------------------|--------------------|--------------------|---------------------|--------------------|---------|
| | | | | 1913 г. | 1929 г. |
| СССР | 1 520 | 2 232 | 5 459 | 359,1 | 244,6 |
| США | 15 853 | 29 481 | 20 200 | 127,4 | 68,5 |
| Германия | 6 868 ¹ | 7 206 ² | 11 689 ⁵ | 170,2 | 162,2 |
| Великобритания | 2 923 ³ | 4 766 | 7 300 | 249,7 ⁴ | 153,2 |
| Франция | 1 930 | 5 787 | 3 600 | 186,5 | 62,2 |

¹ В довоенных границах.

² В границах 1937 г.

³ 1907 г.

⁴ В % к 1907 г.

⁵ 1936 г.

Таблица 56

ПРОИЗВОДСТВО ЦЕМЕНТА В СССР И КАПИТАЛИСТИЧЕСКИХ СТРАНАХ

(в среднем на душу населения; в кг)

| Страны | 1913 г. | 1929 г. | 1937 г. | 1937 г. в % к | |
|---------------------------------|-------------------|--------------------|--------------------|---------------|---------|
| | | | | 1913 г. | 1929 г. |
| СССР. | 10,9 | 14,5 | 32,3 | 296,3 | 227,8 |
| США | 164,3 | 242,5 | 156,3 | 95,1 | 64,5 |
| Германия ¹ | 102,5 | 111,3 ² | 172,9 ² | 168,7 | 155,3 |
| Англия. | 66,8 ³ | 104,3 | 154,3 | 231,0 | 147,9 |
| Франция. | 48,5 | 140,4 | 85,8 | 176,9 | 61,1 |
| Япония ⁴ | 10,0 ⁵ | 47,0 | 60,4 | 607,0 | 129,1 |

¹ 1913 г. в довоенных границах.
² 1929 г. и 1937 г., включая Саар.
³ 1907 г.
⁴ Включая Корею, Формозу и Квантун.
⁵ 1914 г.

Таблица 57

**НОВЫЕ ЦЕМЕНТНЫЕ ЗАВОДЫ, ВВЕДЕННЫЕ В ДЕЙСТВИЕ
ЗА ГОДЫ ВТОРОЙ ПЯТИЛЕТКИ**

| Название предприятий | Год ввода в эксплуата- тацию | Среднее списочное число рабочих в 1938 г. | Основные производ- ственные фонды на 1/I 1939 г. (в тыс. руб.) |
|--|------------------------------------|---|---|
| Спасский цементный завод им. Ста- лина (Приморский край). | 1935 | 835 | 52 920 |
| Цементный завод «Гигант» (Мос- ковская область). | 1937 | 1118 | 48 015 |
| Чернореченский цементный завод (Новосибирская область). | 1934 | 787 | 15 891 |
| Днепродзержинский цементный за- вод (Днепропетровская область) | 1934 | 662 | 12 464 |
| Цементный завод им. Орджони- кидзе (Армянская ССР). | 1933 | 420 | 12 920 |
| Кричевский цементный завод (Бе- лорусская ССР). | 1934 | 696 | 1 |

Таблица 58

ПРОДУКЦИЯ ЛЕСНОЙ ПРОМЫШЛЕННОСТИ

| | Единица изме- рения | 1913 г. | 1929 г. | 1932 г. | 1937 г. | 1937 г. к % к | |
|---------------------------------------|---------------------------|---------|---------|---------|---------|---------------|---------|
| | | | | | | 1913 г. | 1932 г. |
| Вывозка древесины— всего | млн. плот. м³ | 60,6 | 95,5 | 164,7 | 201,5 | 332,5 | 122,3 |
| В т. ч. деловой . . | то же | 27,2 | 60,0 | 99,4 | 111,3 | 409,2 | 112,0 |
| Пиломатериалы . . . | млн. м³ | 11,9 | 16,6 | 24,4 | 33,8 | 284,6 | 138,4 |
| Фанера клееная . . . | тыс. м³ | 130 | 247 | 423 | 672,3 | 517,2 | 158,9 |
| Бумага | тыс. т | 197,0 | 384,9 | 471,2 | 831,6 | 422,1 | 176,5 |
| Спички . . , | тыс. ящ. | 3757 | 6845 | 5642 | 7163 | 190,7 | 127,0 |

Таблица 59

МЕХАНИЗАЦИЯ ВЫВОЗКИ ДРЕВЕСИНЫ ПО ОСНОВНЫМ
ЛЕСОЗАГОТОВИТЕЛЯМ

(в процентах к итогу)

| Способы вывозки | 1933 г. | 1938 г. |
|---|---------|---------|
| Всего вывезено | 100 | 100 |
| Удельный вес механизированной вывозки . . | 2,58 | 38,18 |
| В том числе: | | |
| Тракторными дорогами | 0,92 | 18,79 |
| Автомобильными дорогами | 0,42 | 12,99 |
| Узкоколейными дорогами | 1,02 | 5,20 |
| Подвесными дорогами | 0,22 | 0,72 |
| Прочими механизированными дорогами . . | — | 0,48 |

Таблица 60

ВЫПУСК ИЗДЕЛИЙ МЕБЕЛЬНОЙ ПРОМЫШЛЕННОСТИ

(в тыс. штук)

| Виды продукции | 1933 г. | 1937 г. | 1937 г. в % к 1933 г. |
|----------------------------|---------|---------|-----------------------------|
| Стулья венские | 2 317 | 3 952 | 170,6 |
| Стулья столярные | 1 170 | 5 127 | 438,2 |
| Столы | 593 | 1 940 | 327,2 |
| Шкафы | 233 | 772 | 331,3 |
| Буфеты | 31 | 90 | 290,3 |
| Диваны | 138 | 513 | 371,7 |

Таблица 61

ПРОДУКЦИЯ БУМАЖНОЙ ПРОМЫШЛЕННОСТИ ПО АССОРТИМЕНТУ

(в тыс. тонн)

| | 1932 г. | 1937 г. | 1937 г. в % к 1932 г. |
|--|---------|---------|--------------------------|
| Бумажная промышленность | 471,2 | 831,6 | 176,5 |
| В том числе: | | | |
| Газетная | 153,2 | 207,1 | 135,2 |
| Печатная | 75,1 | 101,7 | 135,4 |
| Писчая | 33,8 | 67,5 | 199,7 |
| Тетрадная | 15,1 | 58,3 | 386,1 |
| Торгово-промышленные и прочие сорта | 194,0 | 397,0 | 204,6 |

ВЫРАБОТКА БУМАГИ

Таблица 62

| | 1932 г. | 1937 г. | 1937 г. в % к 1932 г. |
|---------------------------------|---------|---------|-----------------------------|
| В т ы с я ч а х т о н н | | | |
| СССР | 471,2 | 831,6 | 176,5 |
| РСФСР | 417,9 | 740,6 | 177,2 |
| Европейский Север | 72,6 | 92,2 | 127,0 |
| Северозападный район | 195,5 | 296,2 | 151,5 |
| Центральный район | 107,0 | 204,7 | 191,3 |
| Поволжье | 7,2 | 10,8 | 150,2 |
| Урал | 24,4 | 117,7 | 482,2 |
| Северный Кавказ | 11,2 | 17,9 | 159,8 |
| Западная Сибирь | — | 1,1 | — |
| Украинская ССР | 22,6 | 28,4 | 125,7 |
| Белорусская ССР | 28,7 | 57,1 | 198,9 |
| Грузинская ССР | — | 2,9 | — |
| Узбекская ССР | 2,0 | 2,6 | 130,0 |
| В п р о ц е н т а х к и т о г у | | | |
| СССР | 100 | 100 | — |
| РСФСР | 88,69 | 89,05 | — |
| Европейский Север | 15,40 | 11,10 | — |
| Северозападный район | 41,49 | 35,60 | — |
| Центральный район | 22,72 | 24,60 | — |
| Поволжье | 1,53 | 1,26 | — |
| Урал | 5,18 | 14,20 | — |
| Северный Кавказ | 2,37 | 2,16 | — |
| Западная Сибирь | — | 0,13 | — |
| Украинская ССР | 4,80 | 3,42 | — |
| Белорусская ССР | 6,09 | 6,87 | — |
| Грузинская ССР | — | 0,35 | — |
| Узбекская ССР | 0,42 | 0,31 | — |

Таблица 63

ПРОИЗВОДСТВО БУМАГИ В СССР И КАПИТАЛИСТИЧЕСКИХ СТРАНАХ (в тыс. тонн)

| Страны | 1913 г. | 1929 г. | 1937 г. | 1937 г. в % к | |
|--------------------|---------|--------------------|--------------------|---------------|---------|
| | | | | 1913 г. | 1929 г. |
| СССР | 197,0 | 384,9 | 831,6 | 422,1 | 216,1 |
| США | 3 387 | 5 470 | 6 230 | 183,9 | 113,9 |
| Германия | 1 611 | 2 339 | 2 850 | 176,9 | 121,8 |
| Англия | 1 014 | 1 422 ¹ | 1 962 ² | 193,5 | 138,0 |
| Франция | н. св. | 654 | 875 | — | 133,8 |

¹ 1930 г.

² 1935 г.

Таблица 64

ПРОИЗВОДСТВО БУМАГИ В СССР И КАПИТАЛИСТИЧЕСКИХ СТРАНАХ

(в среднем на душу населения; в кг)

| Страны | 1913 г. | 1929 г. | 1937 г. | 1937 г. в % к | |
|-------------------|-------------------|-------------------|-------------------|---------------|---------|
| | | | | 1913 г. | 1929 г. |
| СССР. | 1,4 | 2,5 | 4,9 | 350,0 | 196,0 |
| США. | 34,4 | 45,0 | 48,4 | 140,7 | 107,5 |
| Германия. | 24,0 ¹ | 36,1 | 41,9 | 174,6 | 116,1 |
| Англия. | 22,2 | 31,0 ² | 41,8 ³ | 188,3 | 134,8 |
| Франция. | н. св. | 15,9 | 20,9 ⁵ | — | 131,5 |
| Япония. | 1,3 | 6,3 | 7,6 ⁴ | 584,6 | 120,6 |

¹ В довоенных границах.
² 1930 г.
³ 1935 г.
⁴ 1936 г.
⁵ В 1936 г. 22,7 кг.

Таблица 65

ПРОДУКЦИЯ ЛЕГКОЙ ПРОМЫШЛЕННОСТИ

| Виды продукции | Единица измерения | 1929 г. ² | 1933 г. | 1938 г. (предв.) | 1938 г. в % к 1933 г. |
|--|-------------------|----------------------|---------|------------------|-----------------------|
| Хлопковое волокно. | тыс. т | 237,9 | 378,5 | 830,9 | 219,5 |
| Льняное волокно. | " " | ... | 87,6 | 175,0 | 199,8 |
| Хлопчатобумажные ткани. . . | млн. м | 2 996 ¹ | 2 732 | 3 491 | 127,8 |
| Льняные ткани. | " " | 176,8 | 140,5 | 272,2 | 193,7 |
| Шерстяные ткани. | " " | 100,6 | 86,1 | 114,0 | 132,4 |
| Шелковые ткани. | " " | 13,0 | 26,0 | 58,9 | 226,5 |
| Чулочно-носочные изделия. . | млн. пар | ... | 250,9 | 440,0 | 175,4 |
| Трикотажное белье. | млн. шт. | ... | 36,1 | 120,0 | 332,4 |
| Верхний трикотаж. | " " | ... | 17,2 | 50,0 | 290,7 |
| Обувь (без валяной, галош и бот) | млн. пар | 48,8 | 99,4 | 213,0 | 214,3 |

¹ Без товарного суровья.
² По всем видам изделий, кроме обуви, 1928/29 г.

ВЫРАБОТКА ХЛОПЧАТОБУМАЖНЫХ ТКАНЕЙ

| | 1927/28 г. | 1932 г. | 1937 г. | 1937 г. в % к 1932 г. |
|------------------------------------|---------------------|---------|---------|-----------------------------|
| В млн. метров | | | | |
| СССР. | 2678,0 ¹ | 2694,0 | 3447,7 | 128,0 |
| РСФСР | 2674,1 | 2641,9 | 3306,1 | 125,1 |
| Северозападный район. . . | 339,5 | 390,4 | 484,4 | 124,1 |
| Центральный район . . . | 2324,8 | 2237,3 | 2775,5 | 124,1 |
| Поволжье | 9,8 | 10,9 | 20,0 | 183,5 |
| Северный Кавказ | — | 3,3 | 7,7 | 233,3 |
| Западная Сибирь | — | — | 18,5 | — |
| Украинская ССР | — | 2,2 | 7,1 | 322,7 |
| Белорусская ССР. | 3,9 | 4,0 | 9,3 | 232,5 |
| Азербайджанская ССР . . . | — | 22,8 | 40,1 | 175,9 |
| Грузинская ССР | — | 0,1 | 0,1 | 100,0 |
| Армянская ССР | — | 9,3 | 17,2 | 184,9 |
| Туркменская ССР. | — | 5,2 | 6,4 | 123,1 |
| Узбекская ССР. | — | 8,5 | 61,3 | 721,2 |
| Таджикская ССР | — | — | 0,1 | — |
| ¹ Без товарного суровья | | | | |
| В процентах к итогу | | | | |
| СССР. | 100,0 | 100,0 | 100,0 | — |
| РСФСР | 99,86 | 98,07 | 95,89 | — |
| Северозападный район . . | 12,68 | 14,49 | 14,05 | — |
| Центральный район . . . | 86,82 | 83,06 | 80,50 | — |
| Поволжье | 0,36 | 0,40 | 0,58 | — |
| Северный Кавказ | — | 0,12 | 0,22 | — |
| Западная Сибирь | — | — | 0,54 | — |
| Украинская ССР | — | 0,08 | 0,20 | — |
| Белорусская ССР. | 0,14 | 0,15 | 0,27 | — |
| Азербайджанская ССР . . . | — | 0,85 | 1,17 | — |
| Грузинская ССР | — | — | — | — |
| Армянская ССР | — | 0,35 | 0,51 | — |
| Туркменская ССР. | — | 0,19 | 0,18 | — |
| Узбекская ССР. | — | 0,31 | 1,78 | — |
| Таджикская ССР | — | — | — | — |

ПРОИЗВОДСТВО КОЖАНОЙ ОБУВИ

| | 1932 г. | 1937 г. | 1937 г. в % к 1932 г. |
|--------------------------------------|---------|---------|--------------------------|
| В т ы с я ч а х п а р | | | |
| СССР | 86 949 | 182 916 | 210,4 |
| РСФСР | 64 165 | 131 636 | 205,2 |
| Европейский Север | 18 | 759 | в 42 раза |
| Северозападный район | 19 530 | 44 567 | 228,2 |
| Центральный район | 29 083 | 45 656 | 157,0 |
| Поволжье | 3 780 | 11 666 | 308,6 |
| Урал | 2 285 | 4 463 | 195,3 |
| Северный Кавказ и Крым | 6 810 | 18 781 | 275,8 |
| Западная Сибирь | 371 | 3 903 | в 10,5 раза |
| Восточная Сибирь | 1 382 | 1 623 | 117,4 |
| Дальний Восток | — | 218 | — |
| Не распределено по районам | 906 | — | — |
| Украинская ССР | 14 535 | 31 228 | 214,8 |
| Белорусская ССР | 3 462 | 8 075 | 233,2 |
| Азербайджанская ССР | | 1 401 | |
| Грузинская ССР | 2 259 | 5 411 | 326,0 |
| Армянская ССР | | 553 | |
| Туркменская ССР | 61 | 235 | 385,2 |
| Узбекская ССР | 1 943 | 3 392 | 174,6 |
| Таджикская ССР | — | 139 | — |
| Казахская ССР | 470 | 722 | 153,6 |
| Киргизская ССР | 54 | 124 | 229,6 |
| В п р о ц е н т а х к и т о г у | | | |
| СССР | 100,0 | 100,0 | — |
| РСФСР | 73,80 | 71,96 | — |
| Европейский Север | 0,02 | 0,41 | — |
| Северозападный район | 22,46 | 24,36 | — |
| Центральный район | 33,45 | 24,96 | — |
| Поволжье | 4,35 | 6,39 | — |
| Урал | 2,63 | 2,44 | — |
| Северный Кавказ и Крым | 7,83 | 10,26 | — |
| Западная Сибирь | 0,43 | 2,13 | — |
| Восточная Сибирь | 1,59 | 0,89 | — |
| Дальний Восток | — | 0,12 | — |
| Не распределено по районам | 1,04 | — | — |
| Украинская ССР | 16,72 | 17,07 | — |
| Белорусская ССР | 3,98 | 4,41 | — |
| Азербайджанская ССР | | 0,76 | — |
| Грузинская ССР | 2,60 | 2,98 | — |
| Армянская ССР | | 0,30 | — |
| Туркменская ССР | 0,07 | 0,13 | — |
| Узбекская ССР | 2,23 | 1,85 | — |
| Таджикская ССР | — | 0,08 | — |
| Казахская ССР | 0,54 | 0,39 | — |
| Киргизская ССР | 0,06 | 0,07 | — |

**КРУПНЕЙШИЕ ПРЕДПРИЯТИЯ, ВВЕДЕННЫЕ В ДЕЙСТВИЕ ЗА ГОДЫ
ВТОРОЙ ПЯТИЛЕТКИ В ЛЕГКОЙ ПРОМЫШЛЕННОСТИ**

| Название предприятий | Год ввода в экспло- атацию | Среднее списоч- ное чи- сло ра- бочих 1938 г. | Основные производ- ственные фонды на 1/1 1939 г. (в тыс. руб.) |
|---|-------------------------------------|--|---|
| <i>Хлопчатобумажная промыш- ленность</i> | | | |
| Текстильный комбинат, г. Барнаул . . | 1935 | 8 300 | 116 356 |
| Текстильный комбинат им. Сталина, г. Ташкент. | 1935 | 5 728 | 103 614 |
| Хлопкоочистительный завод, г. Старая Бухара. | 1936 | 266 | 8 506 |
| <i>Льняная промышленность</i> | | | |
| Льночесальная фабрика, г. Псков . . | 1934 | 753 | 6 304 |
| Льнокомбинат, г. Смоленск | 1937 | 3 856 | 70 204 |
| Льнокомбинат, г. Кострома | 1936 | 3 063 | 34 358 |
| <i>Пенько-джутовая промышленность</i> | | | |
| Пенько-джутовый комбинат, г. Саранск | 1936 | 785 | 9 108 |
| <i>Трикотажная промышленность</i> | | | |
| 1-я гострикотажная фабрика, г. Ев- патория | 1933 | 604 | 2 095 |
| Перчаточная фабрика, г. Дмитров . . | 1934 | 1 802 | 1 712 |
| Перчаточная фабрика, г. Великие Луки. | 1935 | 1 193 | 1 152 |
| Прядильная фабрика, г. Полтава . . . | 1935 | 1 445 | 26 079 |
| <i>Обувная промышленность</i> | | | |
| Обувная фабрика, г. Свердловск . . . | 1936 | 1 919 | 7 970 |
| Обувная фабрика, г. Кузнецк (Пен- зенская область) | 1935 | 1 706 | 7 622 |
| Обувная фабрика, г. Тбилиси | 1935 | 3 424 | 15 038 |
| Обувная фабрика им. Кирова, г. Ново- сибирск | 1935 | 1 991 | 10 336 |
| <i>Кожсуррогатная промышленность</i> | | | |
| Комбинат «Искож», г. Киров | 1933 | 1 982 | 32 675 |
| Спец- и кожкартонная фабрика, г. Ле- нинград | 1933 | 415 | 5 582 |
| Завод Моспласткож, г. Москва | 1934 | 540 | 9 224 |
| <i>Кожевенная промышленность</i> | | | |
| Кожевенный завод, г. Сталинабад . . | 1936 | 142 | 5 143 |
| <i>Валяльно-войлочная промыш- ленность</i> | | | |
| Валяльная фабрика, г. Казань | 1933 | 2 493 | 10 878 |

ПРОДУКЦИЯ ПИЩЕВОЙ ПРОМЫШЛЕННОСТИ

| Виды продукции | Единица измере- ния | 1913 г. | 1929 г. | 1933 г. | 1938 г. (предв.) | 1938 г. в % к | |
|--|---------------------------|---------|---------|---------|---------------------|----------------|---------|
| | | | | | | 1913 г. | 1933 г. |
| Валовая продукция пищевой промыш- ленности в ценах 1926/27 г. | млн. руб. | 5 799 | 6 296 | 9 766 | 19 825 | в 3,4 раза | 203,0 |
| Рыба—улов | тыс. т | 1018,0 | 956,4 | 1303,0 | 1 560,0 | 153,2 | 119,7 |
| Мясо | " " | ... | ... | 426,8 | 1 140,0 | — | 267,1 |
| Колбаса и копчено- сти | " " | 60,0 | ... | 49,1 | 395,0 | в 6,6 раза | в 8 раз |
| Масло животное . . | " " | ... | 77,8 | 124,4 | 197,7 | — | 158,9 |
| Сахар-песок | " " | 1346,8 | 1282,6 | 995,3 | 2 519,5 | 187,1 | 253,1 |
| Хлеб и булочные изделия | " " | ... | ... | 8065,0 | 16 600,0 | — | 205,8 |
| Кондитерские изде- лия | " " | 70,0 | 118,4 | 428,8 | 1 030,0 | в 14,7 раза | 240,2 |
| Папиросы | млрд. шт. | 22,1 | 57,7 | 62,7 | 95,9 | 433,9 | 153,0 |

УЛУЧШЕНИЕ И РАСШИРЕНИЕ АССОРТИМЕНТА ПИЩЕВЫХ ПРОДУКТОВ

| Виды продукции | 1933 г. | 1937 г. |
|--|------------------|---------|
| Свинина в % ко всему мясу | 8,8 | 25,6 |
| Колбаса и копчености в % ко всему мясу | 11,5 | 45,4 |
| Произведено котлет на мясокомбинатах (в млн. шт.) | 0 | 56 |
| Произведено замороженного рыбного филе (в тыс. т) | 0 | 12,9 |
| Консервов молочных (в млн. усл. банок) | 5,4 | 52,8 |
| Консервов овощных (включая томат; в млн. усл. банок) | 251,9 | 346,0 |
| Консервов фруктовых (в млн. усл. бан.) . | 115,8 | 386,2 |
| Произведено натуральных соков (в млн. усл. банок) | 0 | 4,8 |
| Произведено замороженных плодоягод (в тоннах) | 0 | 4 138 |
| Фабричное производство мороженого (в тоннах) | 360 ¹ | 29 944 |
| Произведено виноградного вина НКПП (в тыс. дкл) | 3 855,7 | 8 908,5 |
| Произведено шампанского (в тыс. бутылок) | 0 | 556,0 |
| Мыло с содержанием жирных кислот не менее 50% (в % ко всему твердому мылу) | 25,8 | 76,8 |
| ¹ 1932 г. | | |

Таблица 71

ВЫРАБОТКА САХАРА-ПЕСКА

| Районы и республики | 1913/14 г. | 1927/28 г. | 1932 г. | 1937 г. | 1937 г. в % к | |
|--|------------|---------------------|---------|---------|---------------|-----------|
| | | | | | 1913/14 г. | 1932 г. |
| В тысячах центнеров | | | | | | |
| СССР | 13 468 | 13 331 ¹ | 8 282 | 24 211 | 179,8 | 292,3 |
| РСФСР | 2 420 | 2 443 | 2 602 | 5 170 | 213,6 | 198,7 |
| Центральный район | 2 349 | 2 369 | 2 399 | 4 218 | 179,6 | 175,8 |
| Поволжье | — | — | — | 90 | — | — |
| Северный Кавказ | 71 | 74 | 160 | 339 | 477,5 | 211,9 |
| Западная Сибирь | — | — | 43 | 490 | — | 11,4 раза |
| Дальний Восток | — | — | — | 33 | — | — |
| Украинская ССР | 11 048 | 10 864 | 5 597 | 17 898 | 162,0 | 319,8 |
| Грузинская ССР | — | — | — | 163 | — | — |
| Казахская ССР | — | — | — | 432 | — | — |
| Киргизская ССР | — | — | 83 | 548 | — | 660,2 |
| В процентах | | | | | | |
| СССР | 100 | 100 | 100 | 100 | — | — |
| РСФСР | 17,97 | 18,33 | 31,42 | 21,35 | — | — |
| Центральный район | 17,45 | 17,71 | 28,97 | 17,42 | — | — |
| Поволжье | — | — | — | 0,37 | — | — |
| Северный Кавказ | 0,52 | 0,62 | 1,93 | 1,40 | — | — |
| Западная Сибирь | — | — | 0,52 | 2,02 | — | — |
| Дальний Восток | — | — | — | 0,14 | — | — |
| Украинская ССР | 82,03 | 81,49 | 67,58 | 73,93 | — | — |
| Грузинская ССР | — | — | — | 0,67 | — | — |
| Казахская ССР | — | — | — | 1,79 | — | — |
| Киргизская ССР | — | — | 1,00 | 2,26 | — | — |
| 1 В итог по СССР включены не распределенные по рес- публикам 24 тыс. центнеров. | | | | | | |

Таблица 72

ПРОИЗВОДСТВО САХАРА В СССР И КАПИТАЛИСТИЧЕСКИХ СТРАНАХ

(в тыс. тонн)

| Страны | 1913 г. | 1929 г. | 1937 г. | 1937 г. в % к | |
|--|---------|---------|---------|---------------|---------|
| | | | | 1913 г. | 1929 г. |
| СССР | 1 347 | 1 283 | 2 421 | 179,7 | 188,7 |
| США | 937 | 1 075 | 1 609 | 171,7 | 149,7 |
| Германия | 2 444 | 1 677 | 1 965 | 80,4 | 117,2 |
| Франция | 717 | 816 | 871 | 121,5 | 106,7 |
| Япония ¹ | н. св. | 903 | 1 342 | — | 150,4 |
| ¹ Включая Формозу. Без Формозы—1929 г.—92; 1937 г.—167. | | | | | |

ПРОИЗВОДСТВО КОНДИТЕРСКИХ ИЗДЕЛИЙ

(в тыс. тонн)

| | 1933 г. | 1937 г. | 1937 г. в % к 1933 г. |
|----------------------------------|---------|---------|-----------------------------|
| <i>СССР</i> | 428,75 | 921,43 | 214,9 |
| <i>РСФСР</i> | 272,72 | 615,26 | 225,6 |
| Европейский Север | 0,66 | 4,33 | 659,1 |
| Северозападный район | 63,66 | 129,40 | 203,3 |
| Центральный район | 154,42 | 346,07 | 224,1 |
| Поволжье | 31,94 | 39,40 | 123,4 |
| Северный Кавказ и Крым | 6,62 | 36,33 | 548,7 |
| Урал | 8,10 | 28,96 | 357,6 |
| Западная Сибирь | 2,01 | 14,48 | 718,8 |
| Восточная Сибирь | 3,38 | 6,55 | 194,1 |
| Дальний Восток | 1,93 | 9,74 | 503,8 |
| Украинская ССР | 95,53 | 200,86 | 210,3 |
| Белорусская ССР | 17,86 | 47,02 | 263,3 |
| Азербайджанская ССР | 7,57 | 7,12 | 94,1 |
| Грузинская ССР | 3,72 | 6,14 | 165,2 |
| Армянская ССР | 0,38 | 3,99 | в 10,5 раза |
| Туркменская ССР | 2,32 | 5,27 | 226,7 |
| Узбекская ССР | 3,41 | 24,26 | 712,0 |
| Таджикская ССР | 0,67 | 3,20 | 475,4 |
| Казахская ССР | 0,71 | 7,27 | в 10,3 раза |
| Киргизская ССР | 0,10 | 1,04 | в 10,7 раза |
| Нераспределенные | 23,76 | — | — |

Таблица 74

ОСВАИВАЮТСЯ НОВЫЕ РАЙОНЫ РЫБОЛОВСТВА

| Б а с с е й н ы | 1913 г. | 1929 г. | 1933 г. | 1937 г. |
|---|-------------|---------|---------|---------|
| | В % к итогу | | | |
| Улов рыбы—всего | 100,0 | 100,0 | 100,0 | 100,0 |
| Улов в районах большого рыболовства | 94,1 | 91,1 | 89,1 | 92,5 |
| В том числе: | | | | |
| Каспийский | 65,1 | 53,3 | 31,6 | 23,0 |
| Азово-Черноморский . . | 7,0 | 10,0 | 17,5 | 18,8 |
| Северный | 6,1 | 4,7 | 15,8 | 20,6 |
| Дальневосточный | 10,5 | 18,3 | 19,5 | 25,2 |
| Арал-Балхашский | 3,9 | 2,5 | 3,4 | 3,4 |
| Обский | 1,5 | 2,3 | 1,3 | 1,5 |
| Улов в районах малого рыболовства | 5,9 | 8,9 | 10,9 | 7,5 |

Таблица 75

КОЛИЧЕСТВО ПРЕДПРИЯТИЙ, ВВЕДЕННЫХ В ДЕЙСТВИЕ В ВАЖНЕЙШИХ ОТРАСЛЯХ ПИЩЕВОЙ ПРОМЫШЛЕННОСТИ ЗА ГОДЫ ВТОРОЙ ПЯТИЛЕТКИ

| Виды предприятий | Количество предприятий | Производственная мощность |
|--------------------------------------|------------------------|--|
| Мясокомбинаты | 17 | 33 860 голов в сутки |
| Птицекомбинаты | 4 | Единовременная посадка цыплят 419 тыс. шт. |
| Маслобойные заводы | 9 | 419 тыс. т семян в год |
| Маслодельные заводы | 38 | 6800 ц переработки молока в сутки |
| Молочные заводы | 45 | 1186 т переработки молока в две смены |
| Консервные заводы | 27 | 340,5 млн. усл. банок в год |
| Сахарные заводы | 10 | 118 тыс. ц свеклы в сутки |
| Хлебозаводы-автоматы | 16 | 2907 т хлеба в сутки |
| Прочие хлебозаводы | 123 | 5842 т хлеба в сутки |
| Чайные фабрики | 25 | 14,6 тыс. т переработки чая в год |
| | | 8,3 тыс. т развески чая в год |
| Крахмало - паточные заводы | 3 | 23 т сухого крахмала в сутки |

Таблица 76

**КРУПНЕЙШИЕ ЗАВОДЫ ПИЩЕВОЙ ПРОМЫШЛЕННОСТИ, ВВЕДЕННЫЕ
В ДЕЙСТВИЕ ЗА ГОДЫ ВТОРОЙ ПЯТИЛЕТКИ**

| Названия предприятий | Год ввода в экспло- атацию | Среднее списочное число рабочих в 1938 г. | Основные производст- венные фонды на 1/1 1939 г. (в тыс. руб.) |
|--|-------------------------------------|---|---|
| <i>Мясокомбинаты</i> | | | |
| Ленинградский мясокомбинат . . | 1933 | 5 038 | 72 243 |
| Московский мясокомбинат | 1933 | 6 510 | 73 752 |
| Брянский мясокомбинат | 1935 | 599 | 14 692 |
| Бакинский мясокомбинат, Азер- байджанская ССР | 1933 | 894 | 14 471 |
| Ленинканский мясокомбинат, Ар- мянская ССР | 1935 | 380 | 14 952 |
| Семипалатинский мясокомбинат, Казахская ССР | 1934 | 1 921 | 55 372 |
| <i>Сахарные заводы</i> | | | |
| Бийский завод, Алтайский край . | 1935 | 461 | 15 492 |
| Эртильский завод, Воронежская область | 1934 | 819 | 20 062 |
| Ворошиловский завод, Примор- ский край | 1935 | 303 | 25 056 |
| Бековский завод, Пензенская об- ласть | 1936 | 561 | 14 606 |
| Купянский завод, Харьковская об- ласть | 1937 | 1026 | 24 411 |
| Агаринский завод, Грузинская ССР | 1933 | 419 | 12 796 |
| Джамбуловский завод, Казахская ССР | 1937 | 532 | 17 085 |
| Кара-Балтинский завод, Киргиз- ская ССР | 1935 | 557 | 16 880 |
| <i>Хлебозаводы</i> | | | |
| Ленинградский завод № 12 им. Микояна | 1934 | 691 | 9 949 |
| Ленинградский завод № 11 | 1933 | 383 | 7 360 |
| Московский завод им. Микояна . . | 1937 | 325 | 8 984 |
| Московский завод им. Сталина . . | 1933 | 326 | 6 662 |
| Московский завод им. XVII Парт- съезда | 1934 | 363 | 6 681 |
| Свердловский завод | 1935 | 381 | 8 101 |

Таблица 76 (продолжение)

| Названия предприятий | Год ввода в экспло- атацию | Среднеспи- сочное чис- ло рабочих в 1933 г. | Основные производст- венные фонды на 1/I 1939 г. (тыс. руб.) |
|--|-------------------------------------|--|---|
| <i>Консервные заводы</i> | | | |
| Гуссенбахский завод, АССР Нем- цев Поволжья | 1934 | 167 | 4 481 |
| Камышинский завод, Сталинград- ская область | 1934 | 197 | 3 015 |
| Михайловский завод, Сталинград- ская область | 1934 | 246 | 3 980 |
| Ялуторовский завод, Омская об- ласть | 1935 | 165 | 4 266 |
| Базоркинский завод, Чечено-Ин- гушская АССР | 1933 | 229 | 4 613 |
| Кутанский завод, Грузинская ССР | 1933 | 365 | 6 469 |
| <i>Молочные комбинаты</i> | | | |
| Ленинградский молококомбинат № 1 | 1934 | 636 ¹ | 10 530 ² |
| Свердловский молококомбинат . . | 1936 | 120 ¹ | 4 425 ² |
| <i>Маслобойные заводы</i> | | | |
| Маслоэкстракционный завод № 1, Краснодарский край | 1936 | 333 ¹ | 9 575 ² |
| Маслоэкстракционный завод Ката- Курганский, Узбекская ССР . . | 1936 | 922 | 21 962 |
| <i>Спиртовые заводы</i> | | | |
| Докшукинский завод, Кабардино- Балкарская АССР | 1936 | 370 | 23 294 |
| Петровский завод, Ивановская об- ласть | 1936 | 429 | 19 902 |
| Ефремовский завод, Тульская об- ласть | 1933 | 269 | 15 535 |
| Лохвицкий завод, Полтавская об- ласть | 1935 | 184 | 9 134 |
| ¹ 1937 г. ² На 1/I 1938 г. | | | |

III. СЕЛЬСКОЕ ХОЗЯЙСТВО

«Не только по зерну, но и по хлопку, и по свекле, и по другим сельско-хозяйственным культурам мы с полной уверенностью обеспечиваем теперь все потребности государства»

В. МОЛОТОВ, Из доклада на торжественном заседании Московского совета в ноябре 1938 г.

Таблица 1

ВАЛОВАЯ ПРОДУКЦИЯ СЕЛЬСКОГО ХОЗЯЙСТВА

(в млн. руб.; по ценам 1926/27 г.)

| Показатели | 1913 г. | 1929 г. | 1933 г. | 1937 г. | 1937 г. в % к | |
|--|-----------------|-----------------|-----------------|------------------------------|---------------|--------------|
| | | | | | 1913 г. | 1933 г. |
| Вся продукция земледелия и животноводства | 12 607,1 | 14 744,6 | 14 013,6 | 20 123,0 ¹ | 159,6 | 143,6 |
| В том числе: | | | | | | |
| Продукция земледелия в целом | 8 028,1 | 9 058,9 | 11 051,2 | 15 069,5 | 187,7 | 136,4 |
| Продукция животноводства | 4 579,0 | 5 685,7 | 2 962,4 | 5 053,5 | 110,4 | 170,6 |
| По категориям хозяйств | | | | | | |
| Продукция совхозов и подсобных с.-х. предприятий | — | 263,7 | 1 586,4 | 1 865,1 | — | 117,6 |
| Колхозов | — | 480,0 | 7 775,0 | 12 668,7 | — | 162,9 |
| Личного подсобного хозяйства колхозников | — | 243,2 | 1 961,9 | 4 318,2 | — | 220,1 |
| Единоличных крестьянских хозяйств | — | 13 757,7 | 2 690,3 | 304,5 | — | 11,3 |
| В % ко всей продукции сельского хозяйства: | | | | | | |
| Продукция совхозов и подсобных с.-х. предприятий | — | 1,8 | 11,3 | 9,3 | — | — |
| Колхозов | — | 3,3 | 55,5 | 62,9 | — | — |
| Личного подсобного хозяйства колхозников | — | 1,6 | 14,0 | 21,5 | — | — |
| Единоличных крестьянских хозяйств | — | 93,3 | 19,2 | 1,5 | — | — |

¹ В итог всей продукции включена также продукция личного подсобного хозяйства рабочих и служащих, которая в 1937 г. составляла 966,5 млн. руб.

«Это значит, что колхозы окончательно закреплены и упрочены, а социалистическая система хозяйства является теперь единственной формой нашего земледелия»

И. СТАЛИН, Отчетный доклад XVIII съезду ВКП(б)

Таблица 2

КОЛЛЕКТИВИЗАЦИЯ СЕЛЬСКОГО ХОЗЯЙСТВА

(на 1 июля)

| Показатели | 1929 г. | 1933 г. | 1938 г. |
|---|---------|----------|----------|
| Число колхозов (в тыс.) . . . | 57,0 | 224,6 | 242,4 |
| В них хозяйств колхозников (в тыс.) | 1 007,7 | 15 258,5 | 18 842,9 |
| % коллективизации по числу крестьянских хозяйств . . . | 3,9 | 65,6 | 93,5 |
| % коллективизации по посев- ной площади | 4,9 | 83,1 | 99,3 |

«МТС должны были стать и стали основными государственными организациями в деревне, которые Советская власть сделала своим могучим рычагом в деле подъема колхозного строительства»

В. МОЛОТОВ, Речь на совещании земельных работников в 1938 г.

Т а б л и ц а 3

МАШИНОТРАКТОРНЫЕ СТАНЦИИ

| Показатели | 1930 г. ¹ | 1933 г. | 1938 г. | 1938 г. в % к 1933 г. |
|--|----------------------|---------|---------|--------------------------|
| Число МТС (на конец года) . . | 158 | 2 916 | 6 358 | 218,0 |
| Процент посевной площади колхозов, обслуживаемых МТС, к посевной площади всех колхозов | ... | 58,7 | 93,3 | — |
| Число тракторов всех марок (в тыс. шт.) | 7,1 | 123,2 | 394,0 | 319,8 |
| В том числе: | | | | |
| Гусеничных | ... | 0,4 | 61,3 | в 153раза |
| Колесных | ... | 122,5 | 271,5 | 221,6 |
| Пропашных | ... | 0,3 | 61,2 | в 204раза |
| Общая мощность тракторного парка (в тыс. л. с.) | 86,8 | 1 758,1 | 7 437,0 | 423,0 |
| Число комбайнов (в тыс. шт.) . . | — | 10,4 | 127,2 | в 12 раз |
| Число грузовых автомобилей (в тыс. шт.) | — | 12,3 | 74,6 | в 6 раз |
| Объем работ, выполненных тракторами МТС (в переводе на условную пахоту, включая молотьбу; в млн. га) | ... | 39,9 | 212,0 | в 5,3 раза |
| Площадь зерновых, подсолнуха и прочих культур, убранных комбайнами МТС (в млн. га) . . | ... | 0,5 | 37,3 | в 74,6 раза |
| Выработка на один условный 15-сильный трактор (в га условной пахоты) | ... | 406 | 447 | 110,1 |
| Выработка на один комбайн зерновых, подсолнуха и прочих культур (в га) | ... | 70,6 | 307,1 | 435,0 |
| ¹ На 1/VI. | | | | |

Таблица 4

СОВХОЗЫ И ПОДСОБНЫЕ С.-Х. ПРЕДПРИЯТИЯ

| Показатели | 1929 г. | 1933 г. | 1938 г. (предв.) | 1938 г. в % к 1933 г. |
|---|--------------------|-------------------|---------------------|-----------------------------|
| Число совхозов на конец года (без подсобных с.-х. пред- приятий) | 1 536 | 4 208 | 3 961 | 94,1 |
| Среднегодовая численность ра- бочих и служащих (в тыс. чел.) | 416,4 | 2 422,2 | 1 517,7 | 62,7 |
| Количество тракторов на ко- нец года (в тыс. шт.). . . | 9,7 ¹ | 83,2 | 85,0 | 102,2 |
| Мощность тракторов на конец года (в тыс. л. с.). | 123,4 ¹ | 1 401,7 | 1 751,8 | 125,0 |
| Количество комбайнов на конец года (в тыс. шт.). | 0,04 | 15,0 | 26,6 | 173,3 |
| Посевная площадь (в тыс. га) | 2 274 | 14 139 | 12 411 | 87,8 |
| Поголовье скота (в тыс. гол.) ² : | | | | |
| Крупного рогатого скота . | 204 | 3 200 | 3 718 | 116,2 |
| Свиней | 54 | 1 800 | 2 809 | 156,1 |
| Овец и коз. | 1 203 | 5 700 | 7 025 | 123,2 |
| Сдача государству (в тыс. т): | | | | |
| Зерна. | 391 | 2 149 | 3 409 | 158,6 |
| Молочных продуктов в перевозе на молоко . . . | 203 | 742 ³ | 1 102 | 148,5 |
| Мяса в живом весе | 28 | 154 | 340 | 220,8 |
| Продажа колхозам племенного скота (в тыс. гол.): | | | | |
| Крупного рогатого скота . | — | 8,3 ⁴ | 28,9 | 348,2 |
| Свиней | — | 42,9 ⁴ | 46,9 | 109,3 |
| Овец | — | 22,4 ⁴ | 251,4 | в 11,2 раза |
| На 1/X 1929 г. | | | | |
| ² Поголовье скота в 1929 г. приведено по состоянию на VI—VII месяцы; в 1933 и 1938 гг.—на 1/I 1933 и 1/I 1938 гг. | | | | |
| ³ Сдача государству совхозами и на рабочее снабжение орами. | | | | |
| ⁴ За 1934 г. | | | | |

«И когда посадим СССР на автомобиль, а мужика на трактор,—пусть попробуют догонять нас почитенные капиталисты, кичащиеся своей „цивилизацией“. Мы еще посмотрим, какие из стран можно будет тогда „определить“ в отсталые и какие в передовые»

И. СТАЛИН, Год великого перелома

Т а б л и ц а 5

**ТРАКТОРЫ, ГРУЗОВЫЕ АВТОМОБИЛИ И КОМБАЙНЫ
В СЕЛЬСКОМ ХОЗЯЙСТВЕ**

(на конец года)

| Виды машин | Единица измерения | 1928 г. (на 1/X) | 1933 г. | 1938 г. | 1938 г. в % к 1933 г. |
|---|-------------------|---------------------|---------|---------|-----------------------------|
| Число тракторов всех марок | тыс. шт. | 26,7 | 210,9 | 483,5 | 229,3 |
| В том числе: | | | | | |
| Гусеничных | „ „ | — | 5,5 | 77,0 | в 14 раз |
| Колесных | „ „ | 26,7 | 204,1 | 339,8 | 166,5 |
| Пропашных | „ „ | — | 1,3 | 66,7 | в 51,3 раза |
| Мощность тракторов всех марок | тыс. л. с. | 278,1 | 3 209,2 | 9 256,2 | 288,4 |
| В том числе: | | | | | |
| Гусеничных | „ „ „ | — | 221,5 | 3 498,8 | в 15,8 раза |
| Колесных | „ „ „ | 278,1 | 2 973,5 | 5 089,9 | 171,2 |
| Пропашных | „ „ „ | — | 14,2 | 667,5 | в 47 раз |
| Число грузовых автомобилей | тыс. шт. | 0,7 | 26,6 | 195,8 | в 7,4 раза |
| Число комбайнов | „ „ | — | 25,4 | 153,8 | в 6 раз |
| Число двигателей внутреннего сгорания и локомотивов | „ „ | ... | 48,0 | 83,8 | 174,6 |

**ЦАРСКАЯ РОССИЯ БЫЛА СТРАНОЙ СОХИ, СССР—СТРАНА ТРАКТОРА,
КОМБАЙНА И АВТОМОБИЛЯ**

| Показатели | Крестьянские хозяйства в царской России (1910 г.) | В СССР | | | | | |
|--|---|-----------|-----------|----------------------------------|----------------|-----------|----------------------------------|
| | | В 1930 г. | | | На 1/I 1938 г. | | |
| | | Совхозы | Колхозы | В среднем по совхозам и колхозам | Совхозы | Колхозы | В среднем по совхозам и колхозам |
| На 1 гектар посева приходилось (на сумму руб.) | | | | | | | |
| Сельскохозяйственных машин и орудий . . . | 6 | 34 | 19 | 21 | 44 | 32 | 34 |
| В т. ч. комбайнов | — | 3 | 0 | 0,3 | 15 | 7 | 8 |
| Тракторов | — | 15 | 1 | 2 | 51 | 18 | 21 |
| Автомобилей. | — | 3 | 0 | 0,3 | 27 | 8 | 10 |
| <i>Итого. . .</i> | <i>6</i> | <i>52</i> | <i>20</i> | <i>23</i> | <i>122</i> | <i>58</i> | <i>65</i> |

Основными орудиями труда в крестьянском хозяйстве царской России являлись сохи, косули, деревянные плуги и бороны.

По переписи 1910 г. в крестьянских хозяйствах насчитывалось:

сох и косуль 7,8 млн. шт.

плугов деревянных 2,2 „ „

плугов железны 4,2 „ „

борон деревянных. 17,7 „ „

Таблица 7

**ХОЗЯЙСТВА КАПИТАЛИСТИЧЕСКИХ СТРАН, РАСПОЛАГАЮЩИЕ
ТРАКТОРАМИ**

| Страны | Годы | Процент хозяйств, имеющих тракторы |
|--------------------|------|------------------------------------|
| США | 1938 | 21,0 |
| Канада | 1931 | 13,0 |
| Германия | 1933 | 0,8 |

Таблица 8

ПАРК КОМБАЙНОВ СССР И КАПИТАЛИСТИЧЕСКИХ СТРАН

| Страны | Годы | Число комбайнов (в шт.) |
|--------------------------|------|-------------------------|
| СССР | 1938 | 153 792 |
| США | 1936 | 75 000 |
| Великобритания | 1938 | 115 |
| Франция | 1935 | 100 |
| Германия | 1935 | 15 |

Мощность тракторного парка (А)
и парк комбайнов (Б) в сельском хозяйстве

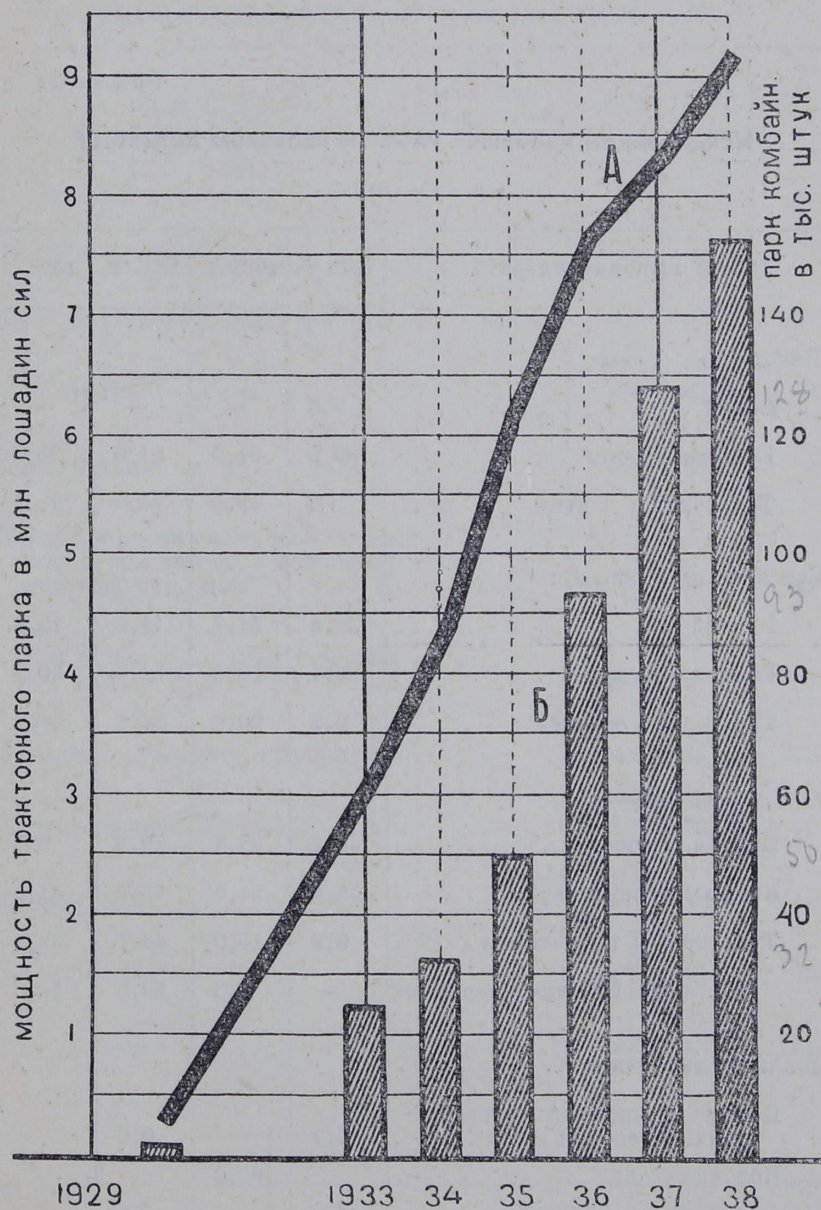

«...механизация процессов труда является той новой для нас и решающей силой, без которой невозможно выдержать ни наших темпов, ни новых масштабов производства»

И. СТАЛИН, Вопросы ленинизма

Таблица 9

МЕХАНИЗАЦИЯ ОСНОВНЫХ РАБОТ В СЕЛЬСКОМ ХОЗЯЙСТВЕ

(в процентах)

| Способ выполнения работ | 1928 г. | 1932 г. | 1937 г. | 1938 г. |
|--|---------|---------|---------|---------|
| Пахота под яровые: | | | | |
| Сохой | 9,8 | — | — | — |
| Конным плугом | 89,2 | 81,0 | 29,0 | 28,5 |
| Тракторным плугом | 1,0 | 19,0 | 71,0 | 71,5 |
| Сев яровых зерновых: | | | | |
| Ручной | 74,4 | 51,7 | 14,6 | 12,8 |
| Конной сеялкой | 25,4 | 28,3 | 31,1 | 30,5 |
| Тракторной сеялкой | 0,2 | 20,0 | 54,3 | 56,7 |
| Уборка зерновых: | | | | |
| Серпом и косой | 44,4 | 35,4 | 10,3 | 8,5 |
| Конным инвентарем | 55,4 | 54,6 | 45,9 | 43,1 |
| Тракторным инвентарем | 0,2 | 10,0 | 43,8 | 48,4 |
| В т. ч. комбайнами колосовых | — | 4,0 | 39,8 | 48,4 |
| Молотьба зерновых: | | | | |
| Цепом и прочими примитивными способами | 40,7 | 60,0 | 0,6 | ... |
| Молотилками: | | | | |
| от конного привода | 58,0 | | 5,4 | ... |
| от механического привода | 1,3 | 40,0 | 94,0 | 95,0 |

Таблица 10

МЕХАНИЗАЦИЯ ОСНОВНЫХ СЕЛЬСКОХОЗЯЙСТВЕННЫХ РАБОТ В КОЛХОЗАХ

(процент работ, выполненных на тракторной тяге)

| Виды работ | 1928 г. (все сель- ское хозяй- ство) | 1933 г. | 1937 г. | 1938 г. |
|--|---|-------------------|---------|---------|
| Пахота под яровые | 1,0 | 22,0 | 73,9 | 75 |
| Сев всех яровых культур | 0,2 | 6,8 | 42,5 | 44 |
| Сев сахарной свеклы | ... | 4,9 ¹ | 89,2 | 95 |
| Сев хлопка | ... | ... | 62,4 | 65 |
| Уборка зерновых и бобовых всеми хлебоуборочными машинами, включая комбайны | 0,2 | 10,4 | 39,3 | 45 |
| В т. ч. уборка всех зерновых комбайнами | — | 0,7 | 33,6 | 42 |
| Уборка комбайнами подсолнуха . | — | 4,8 ¹ | 74,8 | 80 |
| Копка сахарной свеклы | — | 5,2 ¹ | 79,7 | 80 |
| Подъем пара | ... | 45,9 ¹ | 83,2 | ... |
| Подъем зяби | ... | 23,4 | 67,4 | 72 |
| Сев озимых | — | 7,0 | 45,0 | 50 |
| ¹ 1934 г. | | | | |

*«...Наступило время, когда от роста хозяйства
вширь путем увеличения посевных площадей необ-
ходимо повернуть к борьбе за лучшую обработку
земли, к борьбе за повышение урожайности, как
главной и центральной задачи в области сельского
хозяйства на данной стадии развития»*

Из постановления СНК СССР и ЦК ВКП(б)
«О мероприятиях по повышению урожайности» от
27/IX 1932 г.

Т а б л и ц а 11

ОСНОВНЫЕ ПОКАЗАТЕЛИ АГРОТЕХНИКИ ПОСЕВОВ

(под урожай 1933 и 1938 гг.)

| Показатели | Единица измерения | 1933 г. | 1938 г. | 1938 г. в % к 1933 г. |
|--|-------------------|---------|---------|-----------------------------|
| Поднято чистых паров | млн. га | 19,2 | 30,6 | 159 |
| Обеспеченность озимых посевов парами | % | 46 | 63 | — |
| Поднято зяби | млн. га | 24,2 | 53,1 | 220 |
| Обеспеченность яровых посевов зябью и парами | % | 29 | 64 | — |
| Сортовые посевы зерновых культур | млн. га | 27,6 | 65,0 | 236 |
| Удельный вес сортовых посевов зерновых культур во всей площади посева зерновых культур | % | 27,3 | 67,0 | — |

Таблица 12

ПОСЕВНЫЕ ПЛОЩАДИ

(в тысячах гектаров)

| Культуры | 1913 г. | 1929 г. | 1933 г. | 1938 г. | 1938 г. в % к | |
|--|--------------------|--------------------|---------|---------|---------------|---------|
| | | | | | 1913 г. | 1933 г. |
| <i>Вся посевная площадь</i> | 104 999 | 118 050 | 129 693 | 136 943 | 130 | 106 |
| В том числе: | | | | | | |
| Зерновые | 94 358 | 96 012 | 101 554 | 102 411 | 109 | 101 |
| Пшеница (озимая и яровая) | 31 655 | 29 728 | 33 241 | 41 512 | 131 | 125 |
| Технические | 4 551 | 8 800 | 11 981 | 10 960 | 241 | 91 |
| Хлопчатник | 688 | 1 056 | 2 052 | 2 083 | 303 | 102 |
| Лен-долгунец | 1 015 | 1 631 | 2 395 | 1 882 | 185 | 79 |
| Подсолнечник | 969 | 3 620 | 3 897 | 3 145 | 325 | 81 |
| Сахарная свекла фабричная | 649 | 771 | 1 211 | 1 180 | 182 | 97 |
| Овоще-бахчевые и картофель | 3 816 | 7 635 | 8 675 | 9 385 | 246 | 108 |
| Картофель | 3 064 | 5 692 | 5 656 | 7 365 | 240 | 130 |
| Кормовые культуры | 2 050 | 4 983 | 7 321 | 14 102 | 688 | 193 |
| Однолетние травы | 601 | 1 468 | 3 090 | 4 455 | 741 | 144 |
| Многолетние травы посева прошлых лет (укосная площадь) | 1 449 ¹ | 3 155 ¹ | 2 635 | 7 158 | 494 | 272 |

¹ За 1913 и 1929 гг. травы посева данного года и прошлых лет даны вместе.

«... посевные площади выросли у нас по всем культурам и прежде всего — по линии кормовых, технических и огородно-бахчевых культур.

Это значит, что наше земледелие становится более квалифицированным и продуктивным, а внедрение правильного севооборота получает под собой реальную почву»

И. СТАЛИН, Отчетный доклад XVIII съезду ВКП(б)

Таблица 13

ПОСЕВНАЯ ПЛОЩАДЬ СССР ПО КАТЕГОРИЯМ ХОЗЯЙСТВ
(в млн. гектаров)

| Категории хозяйств | 1929 г. | 1933 г. | 1938 г. | В % ко всему посеву | | |
|---|--------------|--------------|--------------|---------------------|--------------|--------------|
| | | | | 1929 г. | 1933 г. | 1938 г. |
| <i>Вся посевная площадь . . .</i> | <i>118,0</i> | <i>129,7</i> | <i>136,9</i> | <i>100,0</i> | <i>100,0</i> | <i>100,0</i> |
| В том числе: | | | | | | |
| Совхозы и прочие государственные хозяйства | 2,3 | 14,1 | 12,4 | 1,9 | 10,9 | 9,1 |
| Колхозы (общественные посевы) | 4,1 | 93,6 | 117,2 | 3,5 | 72,2 | 85,6 |
| Посевы колхозников на приусадебных участках | 1,5 | 2,4 | 5,3 | 1,3 | 1,8 | 3,9 |
| Посевы рабочих и служащих | ... | ... | 1,1 | ... | ... | 0,8 |
| Посевы единоличников | 110,1 | 19,6 | 0,9 | 93,3 | 15,1 | 0,6 |

Таблица 14

СТРУКТУРА ПОСЕВНЫХ ПЛОЩАДЕЙ СССР
(в процентах)

| Культуры | 1913 г. | 1929 г. | 1933 г. | 1938 г. |
|---|--------------|--------------|--------------|--------------|
| <i>Всего</i> | <i>100,0</i> | <i>100,0</i> | <i>100,0</i> | <i>100,0</i> |
| В том числе: | | | | |
| Зерновые культуры | 89,9 | 81,3 | 78,3 | 74,8 |
| Технические культуры | 4,3 | 7,5 | 9,2 | 8,0 |
| Овоще-бахчевые культуры и картофель | 3,6 | 6,5 | 6,7 | 6,9 |
| Кормовые культуры | 2,0 | 4,2 | 5,7 | 10,3 |

«Теперь самой важной задачей сельского хозяйства, кроме подъема животноводства, следует признать повышение урожайности зерновых и технических культур»

В. МОЛОТОВ, Отчетный доклад о работе правительства VII съезду советов

Т а б л и ц а 15

УРОЖАЙНОСТЬ ЗЕРНОВЫХ И ТЕХНИЧЕСКИХ КУЛЬТУР

(в центнерах с га)

| Культуры | 1913 г. | 1933 г. | 1937 г. | 1937 г. в % к | |
|--|---------|---------|---------|---------------|---------|
| | | | | 1913 г. | 1933 г. |
| <i>Все зерновые культуры</i> | 8,5 | 8,8 | 11,5 | 135 | 131 |
| В том числе: | | | | | |
| Озимая пшеница | 10,4 | 10,8 | 13,7 | 132 | 127 |
| Яровая пшеница | 7,6 | 7,1 | 10,1 | 133 | 142 |
| <i>Технические культуры:</i> | | | | | |
| Хлопок-сырец | 10,8 | 6,4 | 12,2 | 113 | 191 |
| В т. ч. в поливных районах . | 10,8 | 7,8 | 14,5 | 134 | 186 |
| Сахарная свекла (фабричная) . | 168,0 | 74,2 | 183,1 | 109 | 247 |
| Картофель | 76,1 | 87,1 | 95,6 | 126 | 110 |

Т а б л и ц а 16

УРОЖАЙНОСТЬ ЗЕРНОВЫХ КУЛЬТУР

(среднегодовая в центнерах с га)

| Культуры | 1909— 1913 гг. | 1928— 1932 гг. | 1933— 1937 гг. | 1933— 1937 гг. в % к 1909— 1913 гг. |
|------------------------------------|-------------------|-------------------|-------------------|---|
| | | | | |
| <i>Все зерновые культуры . . .</i> | 7,4 | 7,5 | 9,7 | 123,0 |
| В том числе: | | | | |
| Пшеница озимая | 8,7 | 8,6 | 10,9 | 125,3 |
| Пшеница яровая | 6,2 | 6,1 | 8,0 | 129,0 |

«В старое время, до революции, в нашей стране производилось зерна около 4—5 миллиардов пудов в год. . . мы должны уже теперь готовиться к тому, чтобы довести в ближайшем будущем, года через три—четыре, ежегодное производство хлеба до 7—8 миллиардов пудов.

... А производство технических культур нам придется все более и более увеличивать, если мы хотим двинуть вперед нашу легкую промышленность и нашу пищевую промышленность»

И. СТАЛИН, Речь на совещании передовых комбайнеров и комбайнерок, 1935 г.

Таблица 17

ВАЛОВАЯ ПРОДУКЦИЯ ЗЕРНОВЫХ И ТЕХНИЧЕСКИХ КУЛЬТУР

(в млн. центнеров)

| Культуры | 1913 г. | 1929 г. | 1933 г. | 1937 г. | 1937 г. в % к | |
|---|---------|---------|---------|---------|---------------|---------|
| | | | | | 1913 г. | 1933 г. |
| Все зерновые культуры . | 801,0 | 717,4 | 898,0 | 1202,9 | 150 | 134 |
| В т. ч. пшеница озимая и яровая | 262,0 | 188,8 | 277,3 | 468,6 | 179 | 169 |
| Удельный вес пшеницы в валовой продукция зерна | 32,7 | 26,3 | 30,9 | 39,0 | — | — |
| Технические культуры: | | | | | | |
| Хлопок-сырец | 7,4 | 8,6 | 13,2 | 25,8 | 347 | 196 |
| Сахарная свекла (фабрич- ная) | 109,0 | 62,5 | 89,9 | 218,6 | 201 | 243 |
| Картофель | 233,1 | 456,3 | 492,5 | 656,3 | 282 | 133 |

Таблица 18

**ПОСЕВНЫЕ ПЛОЩАДИ И ВАЛОВАЯ ПРОДУКЦИЯ С.-Х. КУЛЬТУР В СССР И
КАПИТАЛИСТИЧЕСКИХ СТРАНАХ**

(в процентах к 1929 г.)

| | По посевной площади | | По валовой продукции | |
|------------------------------|------------------------|---------|-------------------------|---------|
| | 1933 г. | 1937 г. | 1933 г. | 1937 г. |
| Пшеница | | | | |
| СССР | 111,8 | 139,4 | 146,9 | 248,2 |
| Капиталистические страны . . | 100,1 | 105,0 | 105,2 | 105,5 |
| Ячмень | | | | |
| СССР | 89,8 | 113,6 | 108,9 | 147,0 |
| Капиталистические страны . . | 88,1 | 91,1 | 85,1 | 86,0 |
| Овес | | | | |
| СССР | 88,4 | 93,1 | 97,9 | 138,9 |
| Капиталистические страны . . | 95,1 | 91,6 | 86,3 | 89,7 |
| Хлопок | | | | |
| СССР | 194,4 | 201,1 | 155,4 | 323,2 |
| Капиталистические страны . . | 84,8 | 109,3 | 97,7 | 136,6 |
| Сахарная свекла | | | | |
| СССР | 157,1 | 154,7 | 143,9 | 349,8 |
| Капиталистические страны . . | 91,7 | 98,0 | 97,8 | 114,3 |

Таблица 19

**УДЕЛЬНЫЙ ВЕС СССР В МИРОВОМ СЕЛЬСКОХОЗЯЙСТВЕННОМ
ПРОИЗВОДСТВЕ**

(в процентах)

| Культуры | Посевная площадь | | | Валовая продукция | | |
|-----------------------|------------------|---------|---------|-------------------|---------|---------|
| | 1929 г. | 1933 г. | 1937 г. | 1929 г. | 1933 г. | 1937 г. |
| Пшеница | 22,6 | 24,6 | 27,9 | 16,1 | 21,1 | 31,1 |
| Ячмень | 20,5 | 20,8 | 24,3 | 16,1 | 19,7 | 24,7 |
| Овес | 31,1 | 29,6 | 31,5 | 22,9 | 25,3 | 31,5 |
| Хлопок | 3,0 | 6,7 | 5,5 | 4,6 | 7,1 | 10,3 |
| Сахарная свекла . . . | 25,7 | 37,2 | 35,4 | 10,6 | 14,8 | 26,5 |

РОСТ ПРОИЗВОДСТВА ПШЕНИЦЫ В НЕЧЕРНОЗЕМНОЙ ПОЛОСЕ

| Показатели | 1913 г. | 1928 г. | 1933 г. | 1937 г. | 1937 г. в % к | |
|--|---------|---------|---------|---------|---------------|---------|
| | | | | | 1913 г. | 1933 г. |
| Посевная площадь пшеницы (в тыс. га) . . . | 321,3 | 344,9 | 725,5 | 2 730,0 | 849,7 | 376,3 |
| Валовая продукция пшеницы (в тыс. ц) | 2 664 | 3 104 | 7 515 | 29 775 | 1 117,7 | 396,2 |
| Валовая продукция пшеницы черноземной полосы (в %) | | | | | | |
| К валовой продукции пшеницы по СССР | 1,0 | 1,4 | 2,7 | 6,4 | — | — |
| К валовой продукции всех зерновых культур нечерноземной полосы | 1,9 | 2,0 | 3,9 | 13,7 | — | — |

Примечание. Районы нечерноземной полосы: Белорусская ССР, Архангельская, Вологодская, Горьковская, Ивановская, Калининская, Кировская, Ленинградская, Московская, Мурманская, Орловская, Рязанская, Смоленская, Тульская, Ярославская области, Карельская, Коми, Марийская, Удмуртская, Чувашская АССР.

СОЗДАНЫ НОВЫЕ РАЙОНЫ ХЛОПКОВОДСТВА

| Р а й о н ы | Единица измере- ния | 1913 г. | 1928 г. | 1933 г. | 1937 г. | 1937 г. в % к | |
|---|---------------------------|---------|---------|---------|---------|---------------|---------|
| | | | | | | 1913 г. | 1933 г. |
| СССР | | | | | | | |
| Посевн. площадь | тыс. га | 688,0 | 971,3 | 2051,6 | 2124,4 | 308,8 | 103,5 |
| Валовая продук- ция | тыс. ц | 7440,0 | 8211,1 | 13154,0 | 25815,7 | 347,0 | 196,3 |
| Старые районы | | | | | | | |
| (поливные посевы) | | | | | | | |
| Посевн. площадь | тыс. га | 688,0 | 969,0 | 1666,2 | 1616,4 | 234,9 | 97,0 |
| Валовая продук- ция | тыс. ц | 7440,0 | 8210,0 | 12942,1 | 23455,9 | 315,3 | 181,2 |
| Новые районы | | | | | | | |
| (неполивные посевы) | | | | | | | |
| Посевн. площадь | тыс. га | — | 2,3 | 385,4 | 508,0 | — | 131,8 |
| Валовая продук- ция | тыс. ц | — | 1,1 | 211,9 | 2359,8 | — | 1113,6 |
| Удельный вес новых районов | | | | | | | |
| В посевной пло- щади хлопчат- ника по СССР . | % | — | 0,2 | 18,8 | 23,9 | — | — |
| В валовой п одук- ции хлопчат- ника по СССР . | % | — | — | 1,6 | 9,1 | — | — |

Примечание. Новые районы: Краснодарский, Орджоникидзевский края, Ростовская, Сталинградская области, Дагестанская, Калмыцкая, Крымская, Чечено-Ингушская АССР, Украинская ССР.

СОЗДАНЫ НОВЫЕ РАЙОНЫ САХАРНОЙ СВЕКЛЫ

| Р а й о н ы | Единица измерения | 1913 г. | 1928 г. | 1933 г. | 1937 г. | 1937 г. в % к | |
|--|-------------------|---------|---------|---------|---------|---------------|---------|
| | | | | | | 1913 г. | 1933 г. |
| СССР | | | | | | | |
| Посевная площадь | тыс. га | 648,7 | 769,7 | 1210,7 | 1193,4 | 184,0 | 98,6 |
| Валовая продукция | тыс. ц | 109 000 | 101 430 | 89 888 | 218 551 | 200,5 | 243,1 |
| Старые районы | | | | | | | |
| Посевная площадь | тыс. га | 648,7 | 769,7 | 1177,2 | 1120,3 | 172,7 | 95,2 |
| Валовая продукция | тыс. ц | 109 000 | 101 430 | 87 576 | 206 370 | 189,3 | 235,6 |
| Новые районы | | | | | | | |
| Посевная площадь | тыс. га | — | — | 33,5 | 73,1 | — | 218,2 |
| Валовая продукция | тыс. ц | — | — | 2 312 | 12 181 | — | 526,9 |
| Удельный вес новых районов | | | | | | | |
| В посевной площади сах. свеклы по СССР | % | — | — | 2,8 | 6,1 | — | — |
| В валовой продукции сахарн. свеклы по СССР | % | — | — | 2,6 | 5,6 | — | — |

Примечание. Новые районы: Грузинская, Армянская, Казахская и Киргизская ССР, Алтайский и Приморский края, Куйбышевская, Новосибирская, Саратовская области, Башкирская, Северо-Осетинская АССР.

«Что касается животноводства, то и в этой, наиболее отсталой, отрасли сельского хозяйства наметились за последние годы серьезные сдвиги... по крупному рогатому скоту и свиноводству мы уже перевалили дореволюционный уровень»

И. СТАЛИН, Отчетный доклад XVIII съезду ВКП(б)

Т а б л и ц а 23

ПОГОЛОВЬЕ СКОТА В СССР
(на начало года; в млн. голов)

| Категории хозяйств | Годы | Крупный рогатый скот | Свиньи | Овцы и козы | Лошади |
|--|------|----------------------------|--------|----------------|--------|
| <i>Всего</i> | 1934 | 33,5 | 11,5 | 36,5 | 15,4 |
| | 1938 | 50,9 | 25,7 | 66,6 | 16,2 |
| 1938 г. в % к 1934 г. . . | | 151,9 | 223,5 | 182,5 | 105,6 |
| В том числе: | | | | | |
| В государственных и ко- оперативных хозяйствах | 1934 | 4,2 | 3,6 | 6,4 | 1,6 |
| | 1938 | 3,7 | 2,8 | 7,0 | 2,0 |
| В колхозах (общественный скот) | 1934 | 8,3 | 2,8 | 10,2 | 9,6 |
| | 1938 | 14,8 | 6,3 | 22,8 | 12,5 |
| У колхозников (личный скот) | 1934 | 12,6 | 3,1 | 11,8 | 0,4 |
| | 1938 | 25,1 | 12,8 | 30,7 | 0,7 |
| У единоличников сельских местностей | 1938 | 1,5 | 0,6 | 2,4 | 0,5 |
| 4 | | | | | |
| У рабочих, служащих и прочих групп населения сельских местностей . | 1938 | 4,2 | 1,9 | 2,4 | 0,3 |

РОСТ КОЛХОЗНЫХ ЖИВОТНОВОДЧЕСКИХ ФЕРМ
(на конец года)

| Показатели | 1933 г. | 1938 г. |
|--|----------------|--------------------|
| <i>Число колхозных ферм</i> | | |
| Крупного рогатого скота | 67 355 | 147 448 |
| Свиноводческих | 44 258 | 86 689 |
| Овце(козо)водческих | 20 628 | 91 107 |
| Смешанных | — | 49 959 |
| Коневодческих | 3 868 | 31 061 |
| <i>Итого</i> | <i>136 109</i> | <i>406 264</i> |
| <i>Численность скота на колхозных фермах</i> (в тыс. голов) | | |
| Крупного рогатого скота | 5 637 | 12 876 |
| Свиней | 2 496 | 6 620 |
| Овец и коз | 7 046 | 27 191 |
| Лошадей | 224 | 1 675 ¹ |
| ¹ На 1 января 1938 г. | | |

IV. ТРАНСПОРТ И СВЯЗЬ

Таблица 1
СССР—ВЕЛИКАЯ ЖЕЛЕЗНОДОРОЖНАЯ ДЕРЖАВА

| Показатели | Единица измерения | 1913 г. | 1929 г. | 1933 г. | 1938 г. | 1938 г. в % к | |
|--|-------------------|--------------------|---------|---------|---------|---------------|---------|
| | | | | | | 1913 г. | 1933 г. |
| Эксплоатационная длина железных дорог на конец года | тыс. км | 58,5 ¹ | 76,9 | 82,6 | 85,0 | 145,3 | 102,9 |
| В т. ч. электрифицированных | ” | — | — | 0,4 | 1,0 | — | 300,0 |
| Грузооборот (общий тарифный пробег) | млрд. т/км | 65,7 | 113,0 | 169,5 | 370,5 | 563,9 | 219,7 |
| Перевезено грузов | млн. т | 132,4 | 187,6 | 268,1 | 516,3 | 389,9 | 192,4 |
| Перевезено пассажиров во всех сообщениях | млн. чел. | 184,8 | 365,2 | 927,0 | 1177,8 | 637,3 | 127,0 |
| Коммерческая скорость грузового поезда (паровая тяга) | км/час | 13,6 | 13,3 | 13,8 | 19,1 | 140,4 | 138,4 |
| Оборот грузового вагона | сутки | 12,27 ² | 10,19 | 9,57 | 7,52 | 163,2 | 127,3 |
| Производительность труда (выработка на одного работника по эксплуатации) | тыс. прив. т/км | 132,9 | ... | 249,3 | 366,9 | 276,1 | 147,2 |
| Среднемесячная заработная плата одного работника по эксплуатации | руб. | 34,3 | 73,6 | 141,5 | 311,0 | 906,7 | 219,8 |

¹ Среднегодовая.

² Во всех видах движения.

Таблица 2

ГРУЗОБОРОТ СССР И ГЛАВНЕЙШИХ КАПИТАЛИСТИЧЕСКИХ СТРАН¹

(в млрд. тонно-километров)

| Страны | 1913 г. | 1928 г. | 1932 г. | 1937 г. | 1937 г. в % к 1913 г. |
|----------------------|---------|---------|---------|---------|-----------------------------|
| СССР | 65,7 | 93,4 | 169,3 | 354,8 | 540,0 |
| США | 434,7 | 632,0 | 341,6 | 528,5 | 121,6 |
| Великобритания . . . | н. св. | 27,1 | 22,9 | 28,4 | 104,8 ² |
| Германия | 51,4 | 66,3 | 38,2 | 71,9 | 139,9 |

¹ СССР — тарифные тонно-километры. Капиталистические страны — коммерческие тонно километры.

² К 1928 г.

Таблица 3

СРЕДНЕГОДОВАЯ ГУСТОТА ДВИЖЕНИЯ ГРУЗОВ НА ЖЕЛЕЗНЫХ ДОРОГАХ СССР И ОСНОВНЫХ КАПИТАЛИСТИЧЕСКИХ СТРАН

(в тыс. тонно-километров на 1 км эксплуатационного пути)

| Страны | 1928 г. | 1932 г. | 1937 г. |
|---|---------|---------|--------------------|
| СССР ¹ | 1 215 | 2 075 | 4 175 |
| США — железные дороги 1-го класса | 1 714 | 926 | 1 401 |
| Германия — общество государственных железных дорог | 1 236 | 722 | 1 322 ² |
| Франция — вся сеть общего значения | 926 | 740 | ... |
| Великобритания — вся сеть | 831 | 704 | 875 |

¹ Тарифные тонно-километры.

² Вместе с Сааром.

Таблица 4

ВОДНЫЙ ТРАНСПОРТ СССР

| Показатели | Единица измерения | 1929 г. | 1933 г. | 1938 г. | 1938 г. в % к 1933 г. |
|--|-------------------|---------|---------|-------------------|-----------------------|
| <i>Речной транспорт</i> | | | | | |
| Протяжение эксплуатируемых водных путей | тыс. км | 74,0 | 82,2 | 90,6 ¹ | 110,2 |
| Перевезено грузов | млн. т | 23,2 | 44,7 | 66,6 | 149,0 |
| Грузооборот (общий пробег грузов) | млрд. т/км | 18,4 | 25,8 | 32,0 | 124,0 |
| Перевезено пассажиров | млн. чел. | 20,7 | 41,6 | 68,1 | 163,7 |
| Общий проезд пассажиров . . . | млрд. пас/км | 2,4 | 3,7 | 3,2 | 86,5 |
| % механизации погрузочно-разгрузочных работ | % | — | 15,3 | 39,4 | 257,5 |
| <i>Морской транспорт</i> ² | | | | | |
| Перевезено грузов | млн. т | 8,8 | 16,3 | 30,4 | 186,5 |
| Грузооборот (общий пробег грузов) | млрд. т/км | 10,4 | 24,4 | 33,7 | 138,1 |
| Перевезено пассажиров | млн. чел. | 1,5 | 3,3 | 3,1 | 93,9 |
| Общий проезд пассажиров . . . | млрд. пас/км | 0,4 | 0,9 | 0,8 | 88,9 |
| % механизации погрузочно-разгрузочных работ | % | — | 17,2 | 55,2 | 320,9 |
| ¹ В том числе 1,5 тыс. км эксплуатируемых совместно с ГУСМП. ² По законченным рейсам. 1933 г. дан без перевозок на судах Карско-Ленской экспедиции. | | | | | |

Таблица 5

ГРАЖДАНСКИЙ ВОЗДУШНЫЙ ФЛОТ СССР

| Показатели | Единица измерения | 1929 г. | 1933 г. | 1938 г. (предв.) | Во сколько раз в 1938 г. больше, чем в 1933 г. |
|---|-------------------|---------|---------|---------------------|--|
| <i>Главное управление гражданского воздушного флота (ГУГВФ)</i> | | | | | |
| Протяжение воздушных линий (союзных и местных): | | | | | |
| а) включая перекрывающиеся участки | тыс. км | 18,5 | 54,5 | 114,5 ¹ | ... |
| б) без перекрывающихся участков | тыс. км | 15,4 | 51,5 | 93,3 ¹ | ... |
| Выполненная работа . . | млн. т/км | 0,4 | 3,1 | 30,3 | около 10 раз |
| Перевезено грузов . . . | тыс. т | 0,1 | 1,5 | 45,5 | 30 |
| Перевезено почты | " " | 0,1 | 2,0 | 10,7 | 5,4 |
| Перевезено пассажиров . | тыс. чел. | 9,3 | 42,7 | 292,7 | около 7 раз |
| <i>Главное управление Северного морского пути (ГУСМП)</i> | | | | | |
| Протяжение воздушных линий | тыс. км | — | 1,8 | 12,3 | около 7 раз |
| Выполненная работа . . | тыс. т/км | — | 41,7 | 1435,0 | 34,4 |
| Перевезено грузов . . . | т | — | 19,5 | 338,2 | 17,3 |
| Перевезено почты | " | — | 1,7 | 203,7 | около 120 раз |
| Перевезено пассажиров . | чел. | — | 374 | 12 270 | около 33 раз |
| Международные воздушные линии, эксплуатируемые СССР совместно с иностранными компаниями, в таблице не показаны. ¹ 1937 г. | | | | | |

АВТОМОБИЛЬНЫЙ ПАРК СССР
(в тысячах)

Таблица 6

| 1913 г. | 1928 г. | 1933 г. | 1938 г. | Во сколько раз в 1938 г. больше, чем в | |
|---------|---------|---------|---------|---|---------|
| | | | | 1913 г. | 1933 г. |
| 8,8 | 18,7 | 117,8 | 760,0 | 85 | 6,5 |

Таблица 7

РАЗВИТИЕ СВЯЗИ В СССР
(по Наркомату связи; на конец года)

| Показатели | Единица измере- ния | 1929 г. | 1933 г. | 1938 г. | 1938 г. в % к 1933 г. |
|---|------------------------------|--------------------|--------------------|---------|-----------------------------|
| Количество почтамтов, контор, отделений и агентств | тыс. | 15,9 | 43,7 | 43,4 | 99,31 |
| В т. ч. почтамтов, контор и отделений | " | 3,8 | 5,3 | 29,4 | 554,7 |
| Количество сельских писем-моноцев — всего | " | 23,1 | 118,3 ¹ | 154,6 | 130,7 |
| Протяжение телеграфно-телефонных проводов (междугородней и внутрирайонной сельской связи) | тыс. км | 955,0 | 1 632,9 | 2 353,5 | 144,1 |
| Число телефонных аппаратов | тыс. | 331,1 ² | 633,2 | 1 272,5 | 201,0 |
| В т. ч. на селе | " | 6,3 ² | 58,7 | 108,5 | 184,3 |
| Число радиовещательных передатчиков на радиостанциях | един. | 41 | 62 | 83 | 133,9 |
| Число трансляционных радиослушательских точек . | млн. | 0,04 | 1,1 | 3,3 | 300,0 |
| Города и районные центры, имеющие связь с областью: | | | | | |
| Телеграфную | % к общему числу | 70,6 ³ | 88,0 | 96,2 | — |
| Телефонную | то же | 31,9 ³ | 61,3 | 89,2 | — |
| Сельсоветы, имеющие телефонную связь с районными центрами | % к общему числу сельсоветов | 15,3 ³ | 47,6 | 77,3 | — |
| МТС, имеющие телефонную связь с районными центрами | един. | — | 2 541 | 5 551 | 218,4 |

¹ На конец 1932 г. ² На 1/X 1929 г. ³ На конец 1930 г.

V. ТОРГОВЛЯ

«Необходимо, чтобы страна была покрыта богатой сетью торговых баз, магазинов, лавок... задача состоит в том, чтобы развернуть дальше советскую торговлю, втянуть в это дело местную промышленность, усилить колхозно-крестьянскую торговлю и добиться новых решающих успехов в области подъема советской торговли»

И. СТАЛИН, Отчетный доклад XVII съезду ВКП(б)

Т а б л и ц а 1

РОСТ СОВЕТСКОЙ ТОРГОВЛИ

(в млрд. руб.)

| Показатели | 1929 г. | 1933 г. | 1938 г. (предв.) | 1938 г. в % к 1933 г. |
|---|-------------|-------------|---------------------|-----------------------------|
| Розничный оборот | 14,6 | 43,4 | 126,2 | 290,8 |
| Оборот сети предприятий общественного питания | 0,6 | 6,4 | 12,4 | 193,7 |
| Колхозно-крестьянская базарная торговля | — | 11,5 | 24,4 | 212,2 |
| <i>Итого.</i> | <i>15,2</i> | <i>61,3</i> | <i>163,0</i> | <i>265,9</i> |

Т а б л и ц а 2

РОСТ ТОРГОВОЙ СЕТИ

| Виды сети | 1/I 1934 г. | 1/X 1938 г. (предв.) | 1938 г. в % к 1933 г. |
|---|--------------|-------------------------|--------------------------|
| Оптовые базы государственной промышленности | 718 | 2 046 | 285,0 |
| Розничная сеть государственной и кооперативной торговли (в тыс.) | | | |
| Магазины | 222,7 | 239,7 | 107,6 |
| Палатки | 62,6 | 115,0 | 183,7 |
| <i>Итого.</i> | <i>285,3</i> | <i>354,7</i> | <i>124,3</i> |

VI. ФИНАНСЫ

Таблица 1

ДОХОДЫ ГОСУДАРСТВЕННОГО БЮДЖЕТА СССР ЗА 1933—1938 гг. ВЫРОСЛИ ПОЧТИ В 3 РАЗА

(в млн. руб.)

| С т а т ь и | 1928/29 г. | 1933 г. | 1938 г. (предв.) | 1938 г. в % к 1933 г. |
|--|----------------|---------------|---------------------|-----------------------------|
| <i>Доходы—всего</i> | <i>8 116,1</i> | <i>44 245</i> | <i>127 571</i> | <i>288,3</i> |
| В том числе: | | | | |
| А. Доходы социалистического хозяйства | 6 098,6 | 35 379 | 115 981 | 327,8 |
| Из них: | | | | |
| Налог с оборота | 3 146,1 | 26 983 | 80 411 | 298,0 |
| Отчисления от прибылей | 641,3 | 4 168 | 10 598 | 252,1 |
| Б. Привлечение средств населения | 1 355,8 | 6 480 | 10 167 | 156,9 |
| Из них: | | | | |
| Государственные массовые займы | 270,2 | 3 195 | 5 120 | 160,3 |
| Платежи населения | 979,4 | 2 781 | 5 047 | 181,5 |
| <i>Расходы—всего</i> | <i>8 023,8</i> | <i>39 844</i> | <i>123 996</i> | <i>317,2</i> |
| В том числе: | | | | |
| А. На финансирование народного хозяйства | 4 112,1 | 25 058 | 51 709 | 206,4 |
| Из них: | | | | |
| Промышленность | 1 250,2 | 13 728,6 | 20 843,3 | 151,8 |
| Сельское и лесное хозяйство | 670,9 | 4 133,7 | 11 558,1 | 279,6 |
| Транспорт и связь | 1 393,4 | 2 087 | 6 951,1 | 333,1 |
| Коммунальное и жилищное хозяйство | 450,1 | 1 035 | 3 106,4 | 300,1 |
| Торговля и заготовки | 257,6 | 3 764 | 3 096,6 | 82,3 |
| Б. Расходы на социально-культурные мероприятия | 1 495,9 | 6 095 | 35 316 | 579,4 |
| В т. ч. просвещение | 1 085 | 4 935 | 18 774 | 380,4 |
| В. Расходы на управление и обору | 1 588,1 | 3 456 | 32 773 | 948,3 |
| Г. Расходы по госзаймам | 317,5 | 1 145 | 1 955 | 170,7 |

Таблица 2

**ВКЛАДЫ НАСЕЛЕНИЯ В ГОСУДАРСТВЕННЫХ ТРУДОВЫХ СБЕРЕГАТЕЛЬНЫХ
КАССАХ ВЫРОСЛИ БОЛЕЕ ЧЕМ В 5 РАЗ**

| Показатели | 1929 г. на 1/X | 1933 г. | 1938 г. | 1938 г. в % к 1933 г. |
|---|-------------------|---------------|---------|-----------------------------|
| | | На конец года | | |
| Остаток вкладов—всего (в млн. руб.) | 315,8 | 1 181,8 | 6 061,4 | 512,8 |
| В том числе: | | | | |
| В городских кассах. | 260,8 | 894,0 | 5 085,9 | 568,8 |
| В сельских „ | 55,0 | 287,8 | 976,2 | 339,1 |
| Средний размер вкладов по всем кассам (в руб.) | 44 | 60 | 387 | 645,0 |
| В том числе: | | | | |
| В городских кассах. | 56 | 83 | 478 | 575,9 |
| В сельских „ | 22 | 32 | 194 | 606,2 |

VII. КАПИТАЛЬНЫЕ ВЛОЖЕНИЯ

Таблица 1

КАПИТАЛЬНЫЕ ВЛОЖЕНИЯ ПО ОТРАСЛЯМ НАРОДНОГО ХОЗЯЙСТВА за 1934—1938 и 1929—1933 гг.

(в млн. руб.; в ценах соответствующих лет)

| Отрасли | 1934—1938 гг. | | За пред- шествую- щие пять лет (1929— 1933 гг.) ¹ | 1934— 1938 гг. в % к 1929— 1933 гг. |
|--|---------------------|--|---|---|
| | Всего | За выче- том капи- тального ремонта и внели- митных затрат | | |
| <i>Итого по народному хо- зяйству</i> ² | 155 148 | 126 808 | 67 821 | 228,7 |
| В том числе: | | | | |
| Промышленность | 72 948 | 63 619 | 34 458 | 211,7 |
| Производство средств произ- водства | 60 777 | 54 590 | 29 425 | 206,5 |
| Производство предметов по- требления | 12 171 | 9 029 | 5 033 | 241,8 |
| Сельское хозяйство | 17 714 ³ | 11 451 | 12 396 ³ | 142,9 |
| Транспорт | 29 019 | 23 947 | 11 886 | 244,1 |
| В т. ч. железнодорожный . . | 19 627 | 15 457 | 8 436 | 232,7 |
| Торговля | 3 769 | 2 171 | 1 258 | 299,6 |
| Кроме того: | | | | |
| А. Капитальное строительство колхозов (собственные сред- ства и труд колхозников) . | 15 452 | — | 2 690 | 574,4 |
| Б. Трудучастие населения в дорожном строительстве . . | 4 307 | — | 1 916 | 224,8 |
| <i>Всего по народному хозяйству</i> (включая труд и собственные средства колхозников и труд- участие населения в дорожном строительстве) | 174 907 | — | 72 427 | 241,5 |

¹ Включая капитальный ремонт.

² В каждую отрасль включены жилищное, коммунальное и прочее социально-культурное строительство.

³ Включая затраты по выращиванию скота и финансированию колхозов Сельхозбанком на капитальные вложения.

Таблица 2

ВВОД В ДЕЙСТВИЕ ОСНОВНЫХ ФОНДОВ, ЦЕЛЕВЫЕ ЗАТРАТЫ И КАПИТАЛЬНЫЙ РЕМОНТ

(в млн. руб.; в ценах соответствующих лет)

| Отрасли | Первая пятилет- ка ¹ | Вторая пятилетка | | Вторая пятилет- ка в % к первой пятилет- ке |
|--|---------------------------------------|------------------|--|--|
| | | Всего | За выче- том капи- тального ремонта и внели- митных затрат | |
| <i>Итого по народному хозяй- ству</i> ² | 38 586 | 125 322 | 103 265 | 324,8 |
| В том числе: | | | | |
| Промышленность | 15 728 | 59 969 | 53 045 | 381,3 |
| Производство средств про- изводства. | 13 214 | 49 365 | 44 761 | 373,6 |
| Производство предметов по- требления. | 2 514 | 10 604 | 8 284 | 421,8 |
| Сельское хозяйство ³ | 9 234 | 16 042 | 10 778 | 173,7 |
| В т. ч. МТС. | 1 135 | 6 241 | 5 353 | 549,9 |
| Транспорт. | 7 723 | 23 496 | 18 810 | 304,2 |
| В т. ч. железнодорожный . . | 5 550 | 16 123 | 12 366 | 290,5 |
| Торговля | 900 | 2 936 | 1 963 | 326,2 |
| Кроме того: | | | | |
| А. Капитальное строитель- ство колхозов (собствен- ные средства и трудуча- стие колхозников) | 1 126 | 12 964 | — | 1 151,3 |
| Б. Дороги, построенные с трудовым участием на- селения. | 830 | 4 206 | — | 506,7 |
| <i>Всего по народному хозяйству</i> (включая труд и собственные средства колхозников и доро- ги, построенные с трудуча- стием населения) | 40 542 | 142 492 | — | 351,5 |

¹ Включая капитальный ремонт.

² В каждую отрасль включены жилищное, коммунальное и про-
чее социально-культурное строительство.

³ Включая затраты по выращиванию скота и финансированию
колхозов Сельхозбанком на капитальные вложения.

Таблица 3

**ЗА ГОДЫ ДВУХ СТАЛИНСКИХ ПЯТИЛЕТОК КАПИТАЛЬНЫЕ ВЛО-
ЖЕНИЯ В КУЛЬТУРНО-БЫТОВОЕ СТРОИТЕЛЬСТВО СОСТАВИЛИ
СВЫШЕ 40 МИЛЛИАРДОВ РУБЛЕЙ**

| Отрасли | В млн. руб. в ценах существую- щих лет | | Вторая пятилет- ка в % к первой пятилет- ке | В % к итогу | |
|--|--|--------------------------|--|--------------------------|--------------------------|
| | Первая пятилет- ка | Вторая пятилет- ка | | Первая пятилет- ка | Вторая пятилет- ка |
| <i>Всего капиталовло- жений</i> ¹ | 50 502 | 137 491 | 272,2 | 100,0 | 100,0 |
| В том числе: | | | | | |
| Все культурно-быто- вое строительство. | 10 320 | 29 920 | 289,9 | 20,4 | 21,8 |
| Жилищное строи- тельство | 4 640 | 12 575 | 271,0 | 9,2 | 9,1 |
| Просвещение | 2 250 | 6 620 | 294,2 | 4,5 | 4,8 |

¹ Включая капитальный ремонт и внелимитные капитальные вложения по постановлению СНК СССР от 19/IX 1935 г., но без строительства колхозов и трудового участия населения в дорожном строительстве.

Капитальные вложения за годы второй пятилетки без капитального ремонта и внелимитных затрат составили 114,7 млрд. руб.

VIII. СОЦИАЛЬНО-КУЛЬТУРНОЕ СТРОИТЕЛЬСТВО

«С точки зрения культурного развития народа отчетный период был поистине периодом культурной революции. Внедрение в жизнь всеобщего-обязательного первоначального образования на языках национальностей СССР, рост числа школ и учащихся всех ступеней, рост числа выпускаемых высшими школами специалистов, создание и укрепление новой, советской интеллигенции, — такова общая картина культурного подъема народа»

И. СТАЛИН, Отчетный доклад XVIII съезду ВКП(б)

Таблица 1

В 1938 г. в СССР ОБУЧАЛОСЬ 47,4 МЛН. ЧЕЛОВЕК

| Учебные годы Типы учебных заведений | 1914— 1915 г. | 1928— 1929 г. | 1933— 1934 г. | 1938— 1939 г. | 1938— 1939 г. в % к 1933— 1934 г. | Во сколько раз в 1938—1939 г. больше, чем в 1914—1915 г. |
|---|------------------|------------------|------------------|------------------|---|--|
| | В т ы с я ч а х | | | | | |
| | | | | | | |
| I. Начальные и средние школы | 7896,2 | 12068,2 | 22095,7 | 31517,4 | 142,6 | 4,0 |
| Начальные школы | 7030,2 | 8770,1 | 11809,8 | 10646,1 | 90,1 | 1,5 |
| Неполные средние школы | 230,4 | 2203,9 | 8150,1 | 11712,0 | 143,7 | 50,8 |
| Средние школы | 635,6 | 977,8 | 2011,8 | 9028,2 | 448,8 | 14,2 |
| Прочие школы (под- ростков и вспомо- гательные) | — | 116,4 | 124,0 | 131,1 | 105,7 | — |
| II. Среднее общее образование взрослых | — | 227,4 | 271,1 | 858,8 | 316,8 | — |
| Неполные средние и средние школы | — | 170,7 | — | 750,9 | — | — |
| Рабфаки | — | 56,7 | 271,1 | 107,9 | 39,8 | — |
| III. Средние учебные заведения по подготовке кадров | 129,0 | 478,9 | 988,9 | 1194,1 | 120,8 | 9,3 |
| ФЗУ и школы типа ФЗУ | 93,2 | 272,6 | 400,0 | 242,2 | 60,6 | 2,6 |
| Техникумы и другие средние учебные заведения по подготовке кадров | 35,8 | 206,3 | 588,9 | 951,9 | 161,6 | 26,6 |
| IV. Высшее образование в т. ч. университеты и институты | 112,0 | 176,6 | 458,3 | 602,9 | 131,6 | 5,4 |
| | 112,0 | 167,0 | 413,2 | 582,7 | 141,0 | 5,2 |
| Всего | 8137,2 | 12951,1 | 23814,0 | 34173,2 | 143,5 | 4,2 |

Всего, включая все виды обучения (курсы и школы подготовки массовых профессий, заочные учебные заведения подготовки кадров, школы и группы по обучению неграмотных и малограмотных), в 1938/39 г. в СССР обучалось 47,4 млн. чел.

Таблица 2

РАСПРЕДЕЛЕНИЕ УЧАЩИХСЯ ПО УРОВНЮ ОБРАЗОВАНИЯ

(в тысячах)

| Учебные годы Уровень образования | 1914/15 г. | 1928/29 г. | 1933/34 г. | 1938/39 г. | 1938/39 г. в % к 1933/34 г. | Во сколько раз в 1938/39 г. больше, чем в 1914/15 г. |
|--|--------------------|------------|------------|------------|-----------------------------------|---|
| Начальное образование (1—4 классы всех школ). | 7 260,6 | 10 466,0 | 17 873,5 | 21 333,5 | 119,4 | 2,9 |
| Среднее образование (5—10 классы общеобразовательных школ, техникумы и другие средние учебные заведения) | 764,6 ¹ | 2 308,5 | 5 482,2 | 12 236,8 | 223,2 | 16,0 |
| Высшее образование. | 112,0 | 176,6 | 458,3 | 602,9 | 131,6 | 5,4 |
| ¹ Включены все учащиеся средних школ. | | | | | | |

Таблица 3

ПОСТРОЕНО ШКОЛ ПО СССР ЗА 1933—1938 гг.

| | |
|---|---------------|
| В городах и поселениях городского типа. | 4 254 |
| В сельских местностях. | 16 353 |
| <i>Всего</i> | <i>20 607</i> |
| В них ученических мест (в тыс.). | 5 905,8 |

«За годы второй пятилетки в СССР проведена настоящая культурная революция. Количество учащихся в начальной и средней школе выросло с 21,3 миллиона до 29,4 миллиона, причем количество учащихся в 5—7 классах удвоилось, а количество учащихся в 8—10 классах увеличилось в 15 раз»

Резолюция XVIII съезда ВКП(б) по докладу тов. В. МОЛОТОВА

Таблица 4

ЧИСЛО УЧАЩИХСЯ В НАЧАЛЬНЫХ И СРЕДНИХ ШКОЛАХ

| | 1928— 1929 г. | 1932— 1933 г. | 1938— 1939 г. | 1928— 1929 г. | 1932— 1933 г. | 1938— 1939 г. |
|--|------------------|------------------|----------------------|-----------------------------|------------------|------------------|
| | В тысячах | | | В % к общему числу учащихся | | |
| Всего учащихся начальных, неполных средних и средних школ . . . | 11 951,8 | 21 256,9 | 31 386,3 | 100,0 | 100,0 | 100,0 |
| в 1—4 классах . . . | 10 349,7 | 17 674,6 | 21 202,4 | 86,6 | 83,2 | 67,5 |
| в 5—7 „ . . . | 1 437,5 | 3 515,2 | 8 780,0 | 12,0 | 16,5 | 28,0 |
| в 8—10 „ . . . | 164,6 | 67,1 | 1 403,9 | 1,4 | 0,3 | 4,5 |
| Учащиеся в городах — всего | 3 284,5 | 4 766,7 | 9 298,5 ¹ | 100,0 | 100,0 | 100,0 |
| в 1—4 классах . . . | 2 129,9 | 3 392,9 | 5 240,1 | 64,9 | 71,2 | 56,3 |
| в 5—7 „ . . . | 1 002,5 | 1 311,2 | 3 203,3 | 30,5 | 27,5 | 34,5 |
| в 8—10 „ . . . | 152,1 | 62,6 | 855,1 | 4,6 | 1,3 | 9,2 |
| Учащиеся в сельских местностях—всего . . | 8 667,3 | 16 490,2 | 22 087,8 | 100,0 | 100,0 | 100,0 |
| в 1—4 классах . . . | 8 219,8 | 14 281,7 | 15 962,3 | 94,8 | 86,6 | 72,3 |
| в 5—7 „ . . . | 435,0 | 2 204,0 | 5 576,7 | 5,0 | 13,4 | 25,2 |
| в 8—10 „ . . . | 12,5 | 4,5 | 548,8 | 0,2 | 0,3 | 2,5 |
| Кроме того в школах подростков, вспомогательных и для детей с физическими недостатками | 116,4 | 140,2 | 131,1 | — | — | — |
| <i>Итого учащихся во всех школах.</i> | <i>12 068,2</i> | <i>21 397,1</i> | <i>31 517,4</i> | — | — | — |

¹ В 1938/39 учебном году железнодорожные школы НКПС отнесены к городским.

Ч и с л о у ч а щ и х с я
 начальной, неполной средней
 и с р е д н е й ш к о л ы
 (в миллионах) 31,5

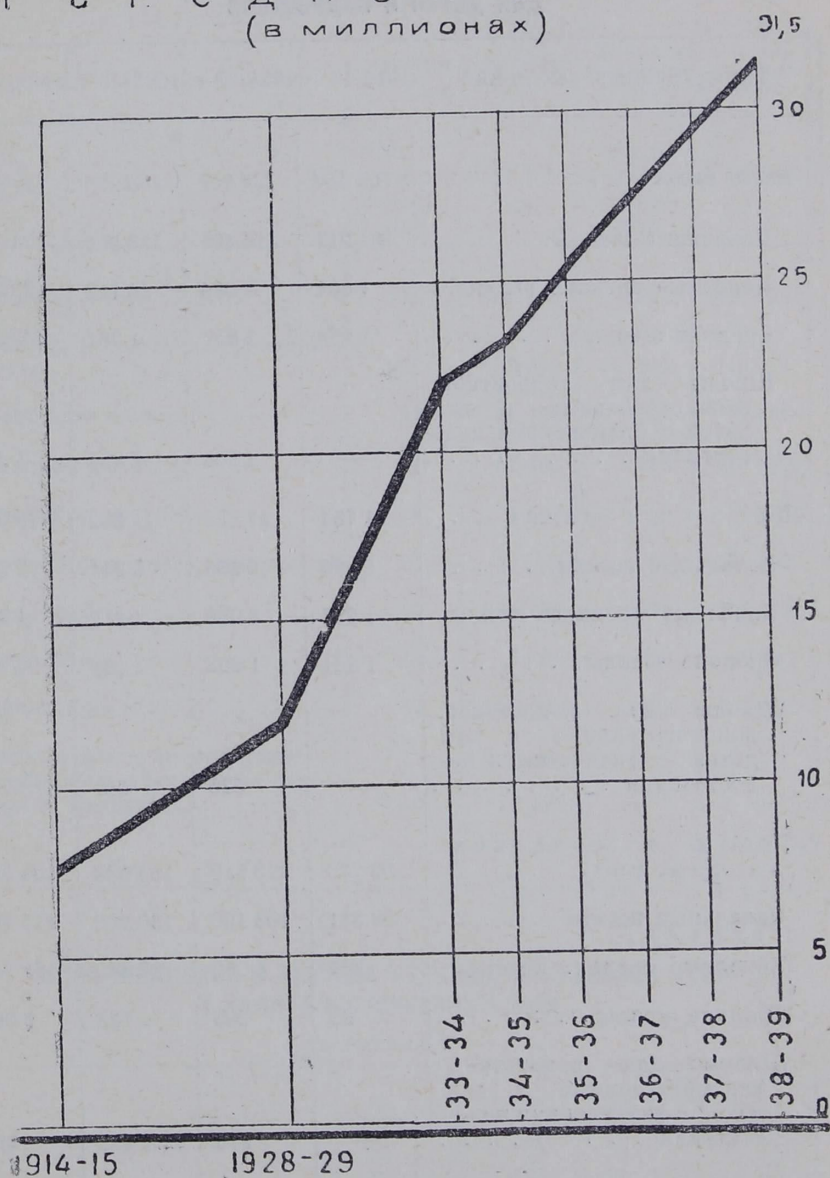

**РАЗВИТИЕ СЕТИ НАЧАЛЬНЫХ, НЕПОЛНЫХ СРЕДНИХ И СРЕДНИХ ШКОЛ
ДЛЯ ДЕТЕЙ И ПОДРОСТКОВ**

| Типы учебных заведений | 1914/15 г. | 1928/29 г. | 1932/33 г. | 1938/39 г. |
|---|----------------|----------------|----------------|---------------------|
| <i>Всего школ</i> | <i>105 524</i> | <i>124 847</i> | <i>166 275</i> | <i>171 579</i> |
| Начальные школы | 101 917 | 114 401 | 136 209 | 121 733 |
| Неполные средние школы . . | 1 654 | 7 086 | 26 752 | 36 261 |
| Средние школы | 1 953 | 1 857 | 1 261 | 12 469 |
| Школы для подростков, вспомогательные и для детей с физическими недо- статками | — | 1 503 | 2 053 | 1 116 |
| Школы в городах . . . | 11 754 | 11 328 | 11 292 | 18 004 ¹ |
| Начальные школы | 8 606 | 6 205 | 5 241 | 6 566 |
| Неполные средние школы . | 1 287 | 3 036 | 4 312 | 4 317 |
| Средние школы | 1 861 | 1 562 | 1 138 | 6 371 |
| Школы для подростков, вспомогательные и для детей с физическими не- достатками | — | 525 | 601 | 750 |
| Школы в сельских местностях | 93 770 | 113 519 | 154 983 | 153 575 |
| Начальные школы | 93 311 | 108 196 | 130 968 | 115 167 |
| Неполные средние школы . . | 367 | 4 050 | 22 440 | 31 944 |
| Средние школы | 92 | 295 | 123 | 6 098 |
| Школы для подростков, вспомогательные и для детей с физическими недо- статками | — | 978 | 1 452 | 366 |

¹ В 1938/39 учебном году железнодорожные школы НКПС отнесены к городским.

Таблица 6

ПОДГОТОВКА КАДРОВ В ВЫСШИХ И СРЕДНИХ УЧЕБНЫХ ЗАВЕДЕНИЯХ ПО ОСНОВНЫМ ОТРАСЛЯМ НАРОДНОГО ХОЗЯЙСТВА

(на 15/IX 1938 г.)

| О т р а с л и | Высшие учебные заведения | | Техникумы и другие средние учебные заведения по подготовке кадров | |
|--|--------------------------|-----------|---|----------|
| | Число учебных заведений | Студентов | Число учебных заведений | Учащихся |
| <i>Всего</i> | 708 | 602 940 | 3 732 | 951 884 |
| Промышленность и строительство | 135 | 153 938 | 485 | 173 201 |
| Транспорт и связь | 30 | 40 738 | 149 | 62 653 |
| Сельское хозяйство | 87 | 62 484 | 515 | 136 922 |
| Советская торговля | 8 | 5 554 | 52 | 14 703 |
| Экономика и советское строительство | 36 | 21 195 | 59 | 15 329 |
| Просвещение | 264 | 189 166 | 829 | 255 962 |
| Искусство | 22 | 7 528 | 206 | 29 717 |
| Здравоохранение | 77 | 109 889 | 1 437 | 263 397 |
| Высшие коммунистические сельскохозяйственные школы и комвузы | 49 | 12 448 | — | — |

Таблица 7

ЧИСЛО УЧАЩИХСЯ В ВЫСШИХ УЧЕБНЫХ ЗАВЕДЕНИЯХ СССР И КАПИТАЛИСТИЧЕСКИХ СТРАН

(в тысячах)

| Страны | 1914/15 г. | 1928/29 г. | 1932/33 г. | 1937/38 г. | 1937/38 г. в % к | |
|--|------------|------------|------------|------------|------------------|------------|
| | | | | | 1914/15 г. | 1932/33 г. |
| СССР | 112,0 | 176,6 | 504,4 | 547,2 | 488,6 | 108,5 |
| Великобритания, Германия, Франция, Италия и Япония | 254,2 | 398,5 | 453,6 | 420,7 | 165,5 | 92,7 |

Таблица 8

В СССР ЧИСЛО УЧАЩИХСЯ ИНДУСТРИАЛЬНЫХ И СЕЛЬСКОХОЗЯЙСТВЕННЫХ ВУЗОВ В 4 С ЛИШНИМ РАЗА ПРЕВЫШАЕТ ЧИСЛО УЧАЩИХСЯ В ВЕЛИКОБРИТАНИИ, ГЕРМАНИИ, ИТАЛИИ, ЯПОНИИ И ПОЛЬШЕ, ВМЕСТЕ ВЗЯТЫХ

| Страны | Годы | Число учащихся | | | |
|---|---------------|--|-----------------------------|--|-----------------------------|
| | | В индустриальных высших учебных заведениях | | В сельскохозяйственных высших учебных заведениях | |
| | | В абсолютных числах | В % к общему числу учащихся | В абсолютных числах | В % к общему числу учащихся |
| СССР | На 15/IX 1938 | 194 676 | 32,3 | 62 484 | 10,4 |
| Великобритания, Германия, Италия, Япония и Польша, вместе взятые. | — | 41 264 | 10,6 | 15 898 | 4,1 |
| В том числе: | | | | | |
| Великобритания | 1935/36 | 4 432 | 8,8 | 888 | 1,8 |
| Германия | 1936/37 | 10 929 | 16,4 | 3 241 | 4,8 |
| Италия | 1936/37 | 5 831 | 8,0 | 2 106 | 2,9 |
| Япония | 1934/35 | 12 672 | 8,6 | 6 363 | 4,3 |
| Польша | 1936/37 | 7 400 ¹ | 15,7 | 3 300 ¹ | 7,0 |

¹ Включая вольнослушателей.

Таблица 9

НЕУКЛОННО РАСТЕТ ВЫПУСК КОМАНДИРОВ СОВЕТСКОГО ХОЗЯЙСТВА
(в тысячах)¹

| С п е ц и а л ь н о с т и | 1933 г. | 1938 г. |
|---|---------|---------|
| <i>Высшие учебные заведения</i> | | |
| <i>Всего</i> | 34,6 | 103,8 |
| Инженеры промышленности и строительства ² . | 6,1 | 25,4 |
| Инженеры транспорта и связи | 1,8 | 5,9 |
| Инженеры по механизации сельского хозяйства, агрономы, ветеринарные врачи и зоотехники. | 4,8 | 10,2 |
| Экономисты и юристы | 2,5 | 5,9 |
| Преподаватели средних школ, рабфаков, техникумов и другие работники просвещения . . | 10,5 | 37,2 |
| Работники искусства | | 0,7 |
| Врачи, фармацевты и работники физической культуры. | 4,6 | 12,9 |
| Другие специалисты | 4,3 | 5,6 |
| <i>Техникумы и другие средние учебные заведения по подготовке кадров</i> | | |
| <i>Всего.</i> | 132,7 | 201,2 |
| Техника промышленности и строительства . . | 31,4 | 30,5 |
| Техники транспорта и связи | 21,2 | 13,6 |
| Техники по механизации сельского хозяйства, агрономы, ветфельдшера и младшие зоотехники | 25,2 | 28,8 |
| Экономисты. | 7,2 | 7,3 |
| Учителя начальных школ и другие работники просвещения | 33,2 | 54,4 |
| Работники искусства | | 2,8 |
| Медицинские работники и работники физической культуры | 14,5 | 63,8 |
| ¹ В число выпущенных включены и окончившие теоретический курс, но не получившие диплома. ² Включены инженеры-экономисты. | | |

Таблица 10

ЗА ГОДЫ ДВУХ СТАЛИНСКИХ ПЯТИЛЕТОК ПОДГОТОВЛЕНО 1,5 МИЛЛИОНА СПЕЦИАЛИСТОВ

Выпущено специалистов (в тыс.)

| Высшие учебные заведения | | | Техникумы и другие средние учебные заведения по подготовке кадров | | |
|-----------------------------|------------------------------|------------------------------|---|------------------------------|------------------------------|
| Всего за 10 лет (1928—1937) | В том числе за годы | | Всего за 10 лет (1928—1937) | В том числе за годы | |
| | Первой пятилетки (1929—1932) | Второй пятилетки (1933—1937) | | Первой пятилетки (1929—1932) | Второй пятилетки (1933—1937) |
| 568,6 | 170,0 | 369,9 | 942,8 | 291,2 | 623,0 |

Таблица 11

ЖЕНЩИНЫ В СОСТАВЕ УЧАЩИХСЯ ВЫСШИХ И СРЕДНИХ УЧЕБНЫХ ЗАВЕДЕНИЙ ПО ПОДГОТОВКЕ КАДРОВ

(в % к общему числу учащихся на начало года)

| | Высшие учебные заведения | | Техникумы и другие средние учебные заведения по подготовке кадров | |
|---|--------------------------|---------|---|---------|
| | 1928 г. | 1938 г. | 1928 г. | 1938 г. |
| Во всех учебных заведениях. | 28,1 | 43,1 | 37,6 | 51,6 |
| Промышленность, строительство и транспорт | 13,4 | 28,0 | 9,5 | 25,9 |
| Сельское хозяйство | 17,4 | 30,2 | 15,4 | 28,7 |
| Социально-экономическая группа | 21,1 | 41,3 | 36,3 | 50,2 |
| Просвещение | 48,7 | 48,2 | 53,5 | 57,0 |
| Искусство | | 40,7 | | 39,3 |
| Здравоохранение | 52,0 | 67,5 | 89,3 | 83,3 |

Таблица 12

**ЧИСЛО УЧАЩИХСЯ ЖЕНЩИН В ВЫСШИХ УЧЕБНЫХ ЗАВЕДЕНИЯХ
СССР И КАПИТАЛИСТИЧЕСКИХ СТРАН**

| Страны | Всего | В % к общему числу учащихся |
|--|---------|--------------------------------------|
| СССР (на 1/I 1938 г.) ¹ | 206 242 | 43,1 |
| Капиталистические страны Европы ² (1936— 1937 гг.) | 109 826 | 20,3 |

¹ Без академий, высших коммунистических сельскохозяйственных школ, комвузов.

² Официальные данные статистики и отчетов министерств просвещения капиталистических стран.

Таблица 13

**ЖЕНЩИНЫ СРЕДИ УЧАЩИХСЯ ВЫСШИХ УЧЕБНЫХ ЗАВЕДЕНИЙ РАЗЛИЧНЫХ
СПЕЦИАЛЬНОСТЕЙ В СССР И КАПИТАЛИСТИЧЕСКИХ СТРАНАХ**

(в % к общему числу учащихся)

| Типы учебных заведений | СССР на 1/I 1938 г. | Велико- брита- ния 1935/36 г. | Италия 1936/37 г. | Герма- ния 1936/37 г. |
|--|---------------------------|--|----------------------|-----------------------------|
| Во всех высших учебных за- ведениях | 43,1 | 23,5 | 16,2 | 14,2 |
| В том числе: | | | | |
| Индустриальные | 28,0 | 2,0 | 1,2 | 2,8 |
| Сельскохозяйственные | 30,2 | 15,8 | 1,2 | 1,3 |
| Социально-экономические . . | 41,3 | } 33,3 | 4,3 | 7,1 |
| Педагогические | 48,2 | | 52,8 | 22,0 |
| Медицинские | 67,5 | 13,5 | 4,1 | 19,1 |

«...при капитализме, высшие учебные заведения
являлись монополией барчуков...»

И. СТАЛИН, Вопросы ленинизма

Т а б л и ц а 14

СОСТАВ УЧАЩИХСЯ В ЦАРСКОЙ РОССИИ В 1914 г.

(в процентах)

| Типы учебных заведений | Потомственные дворяне | Личные дворяне и чиновники | Из духовного звания | Почетные граждане и купцы | Мещане и цеховые | Казаки (дети ка- зачьих атаманов, казачьего офицер- ства, дети кулацкой верхушки казачьих станц) | Крестьяне (дети кулацкой верхушки деревни) | Прочие |
|--|--------------------------|-------------------------------|------------------------|------------------------------|------------------|---|--|--------|
| В 8 университетах (с об- щим количеством студен- тов в 30 990 чел.). . . . | 7,3 | 31,0 | 7,4 | 11,4 | 24,4 | 1,3 | 12,7 | 4,5 |
| В 4 высших технических учебных заведениях (с общим количеством студентов в 7 620 чел.). . | 9,2 | 16,0 | 2,8 | 15,7 | 31,3 | 1,6 | 18,0 | 5,4 |

*В вузах СССР студенты—дети рабочих,
крестьян и интеллигенции*

Т а б л и ц а 15

СОСТАВ УЧАЩИХСЯ НА НАЧАЛО 1938 г.

(в процентах)

| Типы учебных заведений | Рабоче- крестьян- ская моло- дежь | Служащие, специа- листы и их дети | Дети куста- рей и лиц свободных профессий |
|-----------------------------|--|--|--|
| В университетах. | 50,2 | 47,3 | 2,5 |
| Во втузах Наркомтяжпрома. . | 53,0 | 45,3 | 1,7 |

**СТУДЕНТЫ В СССР ОБЕСПЕЧЕНЫ ГОСУДАРСТВЕННОЙ
СТИПЕНДИЕЙ**

(процент стипендиатов к общему числу учащихся на начало года)

| | Высшие учебные заведения | | Техникумы и другие средние учебные заведения по подготовке кадров | |
|--|--------------------------|---------|---|---------|
| | 1933 г. | 1939 г. | 1933 г. | 1939 г. |
| Во всех учебных заведениях. | 50,3 | 90,6 | 59,8 | 85,8 |
| Промышленность и строительство | 42,1 | 89,5 | 48,2 | 82,9 |
| Транспорт и связь | 48,4 | 88,3 | 55,6 | 78,3 |
| Сельское хозяйство | 58,9 | 93,0 | 71,9 | 89,2 |
| Социально-экономическая группа | 55,9 | 95,1 | 62,0 | 87,9 |
| Просвещение | } 61,2 | 90,5 | } 69,4 | 86,0 |
| Искусство | | 83,0 | | 75,5 |
| Здравоохранение | 56,3 | 91,1 | 68,7 | 87,7 |

Таблица 17

БИБЛИОТЕКИ, КЛУБЫ, ТЕАТРЫ, КИНО ЗА ДВЕ ПЯТИЛЕТКИ
(на начало года)

| Виды учреждений | Единица измерения | 1914 г. | 1929 г. | 1933 г. | 1938 г. | 1939 г. | 1938 г. в % к 1933 г. |
|------------------------------------|-------------------|---------|---------|---------|---------|---------|-----------------------------|
| Массовые библиотеки | тыс. | 12,6 | 28,9 | 32,9 | 70,0 | 77,6 | 212,8 |
| В них книг | млн. | 8,9 | 72,2 | 91,3 | 126,6 | 146,7 | 138,7 |
| В том числе в сельских местностях: | | | | | | | |
| Массовые библиотеки | тыс. | ... | 20,9 | 23,9 | 56,2 | 61,7 | 235,1 |
| В них книг | млн. | ... | 25,4 | 31,0 | 43,0 | 49,2 | 138,7 |
| Клубные учреждения | тыс. | 0,2 | 34,5 | 53,2 | 95,6 | 103,7 | 179,7 |
| В т. ч. в сельских местностях | » | ... | 30,0 | 47,8 | 88,2 | 95,3 | 184,5 |
| Музеи | един. | 180 | 812 | 732 | 761 | 794 | 104,0 |

Таблица 18

ТЕАТРЫ, КИНО И ЦИРКИ ЗА ДВЕ ПЯТИЛЕТКИ
(на начало года)

| Виды учреждений | Единица измерения | 1914 г. | 1929 г. | 1933 г. | 1938 г. | 1939 г. | Во сколько раз в 1938 г. больше, чем в 1914 г. | 1938 г. в % к 1933 г. |
|--|-------------------|------------------|---------|---------|---------|---------|--|-----------------------|
| Театры | един. | 153 | ... | 551 | 702 | 787 | 4,6 | 127,4 |
| В т. ч. колхозно-совхозные | » | — | ... | 80 | 213 | 265 | — | 266,2 |
| Кино (без узкоплёночных) | тыс. | 1,4 ¹ | 9,7 | 27,6 | 28,6 | 30,9 | 20,4 | 103,6 |
| Из общего числа кинозвукovie | » | — | — | 0,2 | 11,2 | 16,8 | — | в 56 раз |
| Цирки | един. | ... | 14 | 51 | 88 | 90 | — | 172,6 |

¹ 1915 г.

Таблица 19

**ТИРАЖИ КРУПНЕЙШИХ КИНОКАРТИН ПОСЛЕДНИХ ВЫПУСКОВ
К 1 ЯНВАРЯ 1939 г.**

| Название кинокартин | Число экземпляров |
|-------------------------------------|-------------------|
| «Ленин в Октябре» | 850 |
| «Человек с ружьем». | 620 |
| «Великое зарево» | 600 |
| «Юность Максима» | 550 |
| «Возвращение Максима» | 470 |
| «Выборгская сторона» | 650 |
| «На границе» | 500 |
| «Петр Первый» (1-я серия). | 600 |
| «Петр Первый» (2-я серия) | 800 |
| «Александр Невский» | 800 |
| «Детство Горького» | 570 |
| «Профессор Мамлок». | 615 |

Таблица 20

КНИЖНЫЙ ФОНД КРУПНЕЙШИХ БИБЛИОТЕК СССР И КАПИТАЛИСТИЧЕСКИХ СТРАН

| Страны и названия библиотек | Местонахождение | Годы | Всего книг (в тыс.) |
|--|-----------------|------|---------------------|
| СССР | | | |
| Всесоюзная библиотека им. В. И. Ленина | Москва | 1937 | 9 228,8 |
| Государственная публичная библиотека им. Салтыкова-Щедрина | Ленинград | 1937 | 8 564,0 |
| США | | | |
| Национальная библиотека. | Вашингтон | 1936 | 5 220,8 |
| Публичная библиотека | Нью-Йорк | 1936 | 3 883,4 |
| Великобритания | | | |
| Библиотека Британского музея. . . . | Лондон | 1936 | 4 450,0 |
| Франция | | | |
| Национальная библиотека. | Париж | 1936 | 4 000,0 |
| Германия | | | |
| Прусская государственная библиотека | Берлин | 1936 | 2 698,0 |

Т а б л и ц а 21

ЗВУКОВЫЕ ХУДОЖЕСТВЕННЫЕ ФИЛЬМЫ В СССР

(на начало года)

| | 1935 г. | 1936 г. | 1937 г. | 1938 г. | 1939 г. (предв.) |
|----------------------------------|---------|---------|---------|---------|---------------------|
| Число названий. . . . | 70 | 104 | 131 | 148 | 190 |
| Число копий | | | 10 857 | 13 987 | 19 950 |
| Копий на одно название | | | 83 | 94 | 105 |

Т а б л и ц а 22

**В СССР ЧИСЛО КИНО В ОДИН И ТРИ ДЕСЯТЫХ РАЗА БОЛЬШЕ, ЧЕМ ВО ВСЕХ
КРУПНЫХ КАПИТАЛИСТИЧЕСКИХ СТРАНАХ ЕВРОПЫ, И В ПОЛТОРА РАЗА
БОЛЬШЕ, ЧЕМ В США**

| С т р а н ы | Число кино на начало 1938 г. |
|---|---------------------------------|
| СССР | 28 600 |
| США | 18 182 |
| Все капиталистические страны Европы | 33 187 |
| Великобритания | 5 000 |
| Германия | 5 395 |
| Франция | 4 500 |
| Италия | 4 900 |
| Польша | 741 |

В СССР ЕЖЕГОДНО ИЗДАЮТСЯ МИЛЛИОНЫ КНИГ И ЖУРНАЛОВ

| Показатели | 1913 г. | 1928 г. | 1933 г. | 1937 г. | 1938 г. | 1938 г. в % к 1933 г. |
|---|-------------------|---------|---------|---------|---------|-----------------------------|
| Тираж (в млн. экз.) . | 86,7 ¹ | 568,1 | 659,5 | 923,7 | 949,9 | 144,0 |
| Число печатных листов-оттиск. (в млн.) | ... | 2 126,7 | 2 904,8 | 4 685,4 | 5 019,5 | 172,8 |
| Доклад товарища Сталина «О проекте Конституции» издан в СССР тиражом 42,9 млн. экз. «История СССР» издана в СССР тиражом 14 млн. экз. «История ВКП(б)» издана в СССР тиражом 13,7 млн. экз. | | | | | | |
| ¹ Только по книгам. | | | | | | |

Т а б л и ц а 24

ТИРАЖ ПРОИЗВЕДЕНИЙ МАРКСА, ЭНГЕЛЬСА, ЛЕНИНА, СТАЛИНА ПО СССР

(в млн. экз.)

| | 1917—1938 гг. | | | В том числе 1938 г. |
|--|------------------|------------------|-------|---------------------|
| | На русском языке | На других языках | Всего | |
| <i>Всего</i> | 327,2 | 68,2 | 395,4 | 39,5 |
| Маркс—Энгельс | 25,5 | 2,9 | 28,4 | 3,2 |
| Ленин | 101,2 | 16,1 | 117,3 | 7,2 |
| Сталин. | 192,7 | 47,9 | 240,6 | 26,7 |
| Ленин—Сталин (сборн.). . . . | 7,8 | 1,3 | 9,1 | 2,4 |
| Произведения классиков марксизма-ленинизма печатались в СССР за годы Октябрьской революции на 90 языках. | | | | |

**В СССР ИЗДАЕТСЯ 8,5 ТЫС. ГАЗЕТ С ГОДОВЫМ ТИРАЖОМ СВЫШЕ
7 МИЛЛИАРДОВ**

| | Число газет (назва- ний) | Число номеров за год | Разовый тираж (в тыс.) | Годовой тираж (в млн.) |
|---|-----------------------------------|----------------------------|------------------------------|------------------------------|
| На 1/I 1914 г. | 859 | ... | 2 729 | ... |
| На 1/I 1929 г. | 1 197 | 91 569 | 9 431 | 2000,0 |
| На 1/I 1934 г. | 8 319 | 480 721 | 35 733 | 4984,6 |
| На 1/I 1938 г. | 8 521 | 866 822 | 36 197 | 7092,4 |
| На 1/I 1939 г. | 8 550 | 935 298 | 37 520 | 7435,3 |
| В том числе: | | | | |
| Союзные | 46 | 8 211 | 9 974 | 2366,8 |
| Республиканские | 114 | 19 164 | 3 994 | 898,3 |
| Автономных республик и ав- тономных областей | 118 | 23 275 | 1 296 | 290,1 |
| Краевые, областные и ок- ружные | 275 | 55 273 | 6 993 | 1635,2 |
| Районные и городские | 3 393 | 521 173 | 9 524 | 1789,6 |
| Низовые ¹ | 4 604 | 308 202 | 5 739 | 455,3 |

¹ Только печатающиеся типографиями.

**ТИРАЖИ ГАЗЕТ «ИЗВЕСТИЯ», «ПРАВДА», «КОМСОМОЛЬСКАЯ ПРАВДА»
И «ПИОНЕРСКАЯ ПРАВДА»**

(в тыс. экземпляров)

| Г о д ы | «Известия» | «Правда» | «Комсо- мольская Правда» | «Пионер- ская Правда» |
|-----------------------|------------|----------|--------------------------------|-----------------------------|
| 1923. | 178 | 83 | — | — |
| 1925. | 520 | 496 | 93 | — |
| 1928. | 427 | 620 | 167 | 107 |
| 1933. | 1 600 | 1 651 | 381 | 257 |
| 1934. | 1 600 | 1 703 | 476 | 374 |
| 1938. | 1 600 | 1 914 | 600 | 589 |
| 1939 г. (I кв.) . . . | 1 600 | 2 000 | — | — |

Таблица 27

**ЧИСЛО БОЛЬНИЧНЫХ КОЕК ЗА ГОДЫ ВТОРОЙ ПЯТИЛЕТКИ ВЫРОСЛО
В 1,5 РАЗА, А ЧИСЛО ВРАЧЕЙ — В 1,4 РАЗА**

(на конец года)

| | 1913 г. | 1928 г. | 1932 г. | 1937 г. | 1938 г. (предв.) | Во сколько раз в 1937 г. больше, чем в 1913 г. |
|--|---------|---------|---------|---------|---------------------|--|
| Больничных коек—все- го ¹ (в тыс.) | 175,5 | 246,8 | 410,8 | 618,1 | 672,0 | 3,5 |
| В том числе: | | | | | | |
| В городах | 89,7 | 143,9 | 230,6 | 354,1 | 398,7 | 3,9 |
| В сельских местно- стях | 49,0 | 60,0 | 107,1 | 173,3 | 173,9 | 3,5 |
| Врачей — всего | 19 785 | 63 162 | 76 027 | 105 567 | 110 000 | 5,3 |
| В городах | 14 810 | ... | ... | 81 903 | ... | 5,5 |
| В сельских местно- стях | 4 975 | .. | ... | 14 063 | ... | 2,8 |

¹ Включая койки железнодорожного, воздушного транспорта и психиатрические (без разделения на город и село).

Таблица 28

**РАСХОДЫ ИЗ БЮДЖЕТА ГОСУДАРСТВЕННОГО СОЦИАЛЬНОГО
СТРАХОВАНИЯ СССР НА ОХРАНУ МАТЕРИНСТВА И МЛАДЕНЧЕСТВА**

(в миллионах рублей)

| Виды расходов | 1929 г. | 1933 г. | 1938 г. (предв.) | 1938 г. в % к 1933 г. |
|--|---------|---------|---------------------|-----------------------------|
| Пособия по беременности и родам | 35,7 | 83,7 | 880,0 | в 10,5 раза |
| Пособия на кормление и пред- меты ухода за новорожденными | 61,2 | 63,5 | 271,0 | 426,8 |

ОХРАНА МАТЕРИНСТВА И МЛАДЕНЧЕСТВА В СССР

(на конец года)

| Сеть | Единица измерения | 1913 г. | 1928 г. | 1932 г. | 1937 г. | 1938 г. (предв.) | Во сколько раз в 1937 г. больше, чем в 1913 г. |
|--|-------------------|--------------------|---------------------|---------------------|---------|---------------------|--|
| Родильных коек (врачебных и акушерских) в больницах и родильных домах—всего ¹ . . . | един. | 6 824 ² | 26 930 ³ | 42 650 ³ | 121 681 | 131 055 | 17,8 |
| В городах | „ | 2 213 | ... | 27 306 | 59 948 | 65 518 | 27,1 |
| В сельских местностях | „ | 4 611 | ... | 14 238 | 54 317 | 58 111 | 11,8 |
| Коек в постоянных яслях—всего ¹ . . . | тыс. | 0,55 | 56,1 | 558,0 | 723,7 | ... | 1 315,8 |
| В городах и на ж.-д. транспорте . . . | „ | 0,55 | 48,8 | 215,5 | 356,2 | 424,4 | 647,6 |
| В сельских местностях | „ | — | 7,3 | 342,5 | 367,5 | ... | — |
| Мест в постоянных яслях—всего ¹ . . . | „ | 0,55 | 62,0 | 600,9 | 748,2 | ... | 1 360,4 |
| В городах и на ж.-д. транспорте . . . | „ | 0,55 | 54,7 | 258,4 | 378,1 | 452,3 | 687,5 |
| В сельских местностях | „ | — | 7,3 | 342,5 | 370,1 | ... | — |
| Женских и детских консультаций—всего ¹ | „ | 9 | 2 148 | 3 265 | 4 384 | 4 731 | 487,1 |
| В городах | „ | ... | ... | ... | 2 379 | 2 603 | — |
| В сельских местностях | „ | ... | ... | ... | 1 626 | 1 749 | — |

Выплачено пособий многодетным матерям с момента опубликования закона, с 27/VI 1936 г. по 1 января 1939 г., 2 072,4 млн. руб.

¹ Включая ж.-д. и воздушный транспорт (без разделения на город и село).

² Акушерских коек не было.

³ Нет сведений об акушерских койках в РСФСР и УССР; в других республиках акушерских коек не было.

КАПИТАЛЬНЫЕ ВЛОЖЕНИЯ В КОММУНАЛЬНОЕ ХОЗЯЙСТВО ГОРОДОВ

(по системе НККХ, в млн. руб.; в ценах соответствующих лет)

| Отрасли хозяйства | До 1928 г. включ. | За пер- вую пя- тилетку | За вто- рую пя- тилетку | Всего |
|--|-------------------------|-------------------------------|-------------------------------|-----------------|
| Метрополитен им. Л. М. Ка- гановича | — | 42,00 | 1 681,43 | 1 723,43 |
| Трамваи | 75,18 | 321,12 | 641,09 | 1 037,39 |
| Безрельсовый транспорт . . . | 52,72 | 100,33 | 252,91 | 405,96 |
| Водопроводы | 129,00 | 299,76 | 856,38 | 1 285,14 |
| Канализации | 88,11 | 152,29 | 346,81 | 587,21 |
| Очистка городов | 14,89 | 19,13 | 104,93 | 138,95 |
| Бани и прачечные | 42,00 | 118,84 | 251,40 | 412,24 |
| Электростанции и электросети | 123,00 | 183,24 | 425,85 | 732,09 |
| Газовые заводы | 19,00 | 36,42 | 48,44 | 103,86 |
| Дорожно-мостовое хозяйство.. | — | 314,42 | 1 313,24 | 1 627,66 |
| Прочие отрасли хозяйства. . . | 76,32 | 374,07 | 565,78 | 1 016,17 |
| <i>Всего</i> | <i>620,22</i> | <i>1 961,62</i> | <i>6 488,26¹</i> | <i>9 070,10</i> |

¹ Без внелимитных затрат.

Таблица 31

ВОДОПРОВОДЫ И КАНАЛИЗАЦИЯ (СИСТЕМЫ НККХ)

(на конец года)

| Показатели | До ре- волю- ции | 1928 г. | 1932 г. | 1938 г. (предв.) | 1938 г. в % к | |
|--|------------------------|---------|---------|---------------------|---------------------------------------|---------|
| | | | | | дорево- люцион- ному периоду | 1932 г. |
| <i>Водопроводы</i> | | | | | | |
| Число городов с водопро- водами. | 215 | 290 | 337 | 411 | 191,2 | 122,0 |
| Протяжение уличной рас- пределительной сети (в км) | 5 102,1 | 7 743,9 | 9 892,3 | 14 029,0 | 275,0 | 141,8 |
| Среднесуточная подача воды в сеть за год (в тыс. м³). | 624,7 | 905,3 | 1 653,9 | 3 482,0 | 557,3 | 210,5 |
| <i>Канализация</i> | | | | | | |
| Число городов с канали- зациями | 23 | 42 | 63 | 107 | 465,2 | 169,8 |
| Протяжение канализацион- ной уличной сети на ко- нец года (в км) | 1 708,2 | 2 541,2 | 3 421,0 | 5 083,9 | 297,6 | 148,6 |

Таблица 32

ТРАМВАИ

| Показатели | До ре- волю- ции | 1928 г. | 1932 г. | 1938 г. (предв.) | 1938 г. в % к | |
|---|------------------------|---------|---------|---------------------|----------------------------------|---------|
| | | | | | дореволюцион- ному периоду | 1932 г. |
| Число городов с трамвай- ным сообщением на ко- нец года. | 34 | 41 | 51 | 74 | 217,6 | 145,1 |
| Протяжение одиночного эксплуатационного пути на конец года (в км) | 1 570,2 | 2 193,1 | 2 956,1 | 3 992,6 | 254,3 | 135,1 |
| Число пассажирских ваго- нов | 4 127 | 5 088 | 8 054 | 10 321 | 250,1 | 128,1 |
| Число перевезенных пас- сажиров за год (в млн. человек) | 1 029,6 | 1 829,4 | 4 970,6 | 6 696,8 | 650,4 | 134,7 |

Таблица 33

ТРОЛЛЕЙБУСЫ

| Показатели | 1935 г. | 1936 г. | 1937 г. | 1938 г. (предв.) |
|--|---------|---------|---------|---------------------|
| Число городов с троллейбусным сообщением | 2 | 4 | 5 | 5 |
| Число троллейбусов (машин) на конец года. | 63 | 128 | 349 | 614 |
| Число перевезенных пассажиров за год (в млн. человек). | 18,4 | 32,5 | 105,2 | 220,1 |

Таблица 34

МЕТРОПОЛИТЕН им. Л. М. КАГАНОВИЧА

| Показатели | 1935 г. | 1936 г. | 1937 г. | 1938 г. (предв.) |
|--|---------|---------|---------|---------------------|
| Эксплоатационная длина пути на конец года (в км) | 22,0 | 22,0 | 24,3 | 46,7 |
| Число пассажирских вагонов на конец года. | 74 | 101 | 147 | 267 |
| Число перевезенных пассажиров за год (в млн. человек) | 40,9 | 110,7 | 154,9 | 212,6 |

Таблица 35

ПАССАЖИРСКИЙ ТРАНСПОРТ МОСКВЫ

| Виды транспорта | Перевезено пассажиров (в млн. чел.) | | | В % к общему числу перевезенных пассажиров | | |
|------------------------|--|----------------|---------------------|--|--------------|---------------------|
| | 1936 г. | 1937 г. | 1938 г. (предв.) | 1936 г. | 1937 г. | 1938 г. (предв.) |
| Трамваи | 1 852,6 | 1 781,0 | 1 778,5 | 86,9 | 81,0 | 75,6 |
| Автобусы | 141,1 | 198,8 | 215,7 | 6,6 | 9,1 | 9,2 |
| Троллейбусы. | 27,9 | 64,7 | 145,3 | 1,3 | 2,9 | 6,2 |
| Метрополитен | 110,7 | 154,9 | 212,6 | 5,2 | 7,0 | 9,0 |
| <i>Итого</i> | <i>2 132,3</i> | <i>2 199,4</i> | <i>2 352,1</i> | <i>100,0</i> | <i>100,0</i> | <i>100,0</i> |

IX. РОСТ МАТЕРИАЛЬНОГО БЛАГОСОСТОЯНИЯ ТРУДЯЩИХСЯ СССР

«Продолжающийся подъем промышленности и сельского хозяйства не мог не привести и действительно привел к новому росту материального и культурного положения народа.

Уничтожение эксплуатации и укрепление социалистической системы в народном хозяйстве, отсутствие безработицы и связанной с ней нищеты в городе и деревне, громадное расширение промышленности и непрерывный рост численности рабочих, рост производительности труда рабочих и колхозников, закрепление земли навечно за колхозами и снабжение колхозов громадным количеством первоклассных тракторов и сельскохозяйственных машин, — все это создало реальные условия для дальнейшего роста материального положения рабочих и крестьян. Улучшение же материального положения рабочих и крестьян естественно привело к улучшению материального положения интеллигенции, представляющей значительную силу нашей страны и обслуживающей интересы рабочих и крестьян».

И. СТАЛИН, Отчетный доклад XVIII съезду ВКП(б)

Таблица 1

КОЛИЧЕСТВО РАБОЧИХ И СЛУЖАЩИХ

(в тыс. чел.)

| Отрасли народного хозяйства | 1932 г. | 1937 г. | 1937 г. в % к 1932 г. |
|--|----------|----------|-----------------------------|
| <i>По всем отраслям народного хозяйства</i> | 22 942,8 | 26 989,5 | 117,6 |
| В том числе: | | | |
| Промышленность | 7 999,8 | 10 111,7 | 126,4 |
| Строительство | 2 835,1 | 2 023,2 | 71,4 |
| Железнодорожный транспорт | 1 296,6 | 1 512,2 | 116,6 |
| Водный транспорт | 145,5 | 179,5 | 123,4 |
| Прочий транспорт | 598,5 | 1 092,1 | 182,5 |
| Народная связь | 224,3 | 375,0 | 167,2 |
| Торговля | 1 410,8 | 1 993,9 | 141,3 |
| Общественное питание | 515,1 | 395,5 | 76,8 |
| Кредитные учреждения | 128,4 | 192,8 | 150,2 |
| Просвещение | 1 351,1 | 2 303,0 | 170,5 |
| Искусство | 84,5 | 122,0 | 144,4 |
| Здравоохранение | 647,2 | 1 117,6 | 172,7 |
| Государственные и общественные учреждения | 1 833,5 | 1 743,3 | 95,1 |
| Жилищное и коммунальное хозяйство | 394,4 | 753,7 | 191,1 |
| Прочие отрасли несельскохозяйственного труда | 341,5 | 246,0 | 72,0 |
| Сельское хозяйство | 2 857,5 | 2 482,6 | 86,9 |
| Лесное хозяйство | 196,1 | 247,9 | 126,4 |

Т а б л и ц а 2

**ФОНД ЗАРАБОТНОЙ ПЛАТЫ В СССР ВЫРОС ЗА ПОСЛЕДНИЕ 5 ЛЕТ
в 2,76 раза**

| Показатели | 1929 г. | 1933 г. | 1938 г. (предв.) | 1938 г. в % к 1933 г. |
|--|---------|---------|---------------------|-----------------------------|
| Среднегодовая заработная плата (в руб.). | 800 | 1 566 | 3 467 | 221,4 |
| Фонд заработной платы (в млрд. руб.) | 9,7 | 34,9 | 96,4 | 275,9 |

Т а б л и ц а 3

**ДИНАМИКА СРЕДНЕЙ ЗАРАБОТНОЙ ПЛАТЫ В ПРОМЫШЛЕННОСТИ СССР
И КАПИТАЛИСТИЧЕСКИХ СТРАН**

(1929 г. = 100)

| Годы | СССР (вся про- мышлен- ность) | США (обрабатыва- ющая промыш- ленность) | Германия (промышлен- ность и транспорт) | Польша (обрабатыва- ющая промыш- ленность) | Япония (обрабатыва- ющая промыш- ленность) |
|------------------|--|--|--|---|---|
| 1929 | 100 | 100 | 100 | 100 | 100 |
| 1933 | 177 | 62 | 79 | 79 | 86 |
| 1938 (предв.) | 389 | 85 | 79 | 79 | 86 |

Т а б л и ц а 4

**ЧИСЛО НАПРАВЛЕННЫХ В САНАТОРИИ И ДОМА ОТДЫХА ЗА СЧЕТ СРЕДСТВ
СОЦИАЛЬНОГО СТРАХОВАНИЯ**

(в тысячах человек)

| Показатели | 1928/29 г. | 1933 г. | 1937 г. ¹ | 1937 г. в % к 1933 г. |
|--|------------|---------|----------------------|-----------------------------|
| Число направленных в санатории и на курорты | 80,7 | 176,2 | 495,8 | 281,4 |
| Число направленных в дома отдыха (без однодневных). . | 466,8 | 973,9 | 1 750,3 | 179,7 |
| ¹ Включая направленных за счет профбюджета. | | | | |

Т а б л и ц а 5

**РАСХОДЫ ИЗ БЮДЖЕТА ГОСУДАРСТВЕННОГО СОЦИАЛЬНОГО СТРАХОВАНИЯ
СССР НА САНАТОРИИ, ДОМА ОТДЫХА И ПИОНЕРСКИЕ ЛАГЕРИ**

(в миллионах рублей)

| | 1929 г. | 1933 г. | 1938 г. | 1938 г. в % к 1933 г. |
|---|---------|---------|---------|-----------------------------|
| Оплата путевок в санатории и дома отдыха (включая проезд) . | 28,9 | 174,4 | 824,3 | 472,6 |
| Строительство санаториев и домов отдыха | 13,5 | 63,5 | 179,5 | 282,7 |
| Пионерские лагеря и детские санатории. | 0,0 | 9,8 | 199,5 | в 20,4 раза |

Т а б л и ц а 6

**РАСХОДЫ ГОСУДАРСТВА, КОЛХОЗОВ И ОБЩЕСТВЕННЫХ ОРГАНИЗАЦИЙ
НА СОЦИАЛЬНО-КУЛЬТУРНЫЕ МЕРОПРИЯТИЯ В СРЕДНЕМ НА ДУШУ
НАСЕЛЕНИЯ**

(в рублях)

| | 1932 г. | 1937 г. |
|---|---------|---------|
| Всего расходов на социально-культурные мероприятия. | 61,73 | 234,74 |
| В том числе: | | |
| Просвещение. | 38,64 | 127,35 |
| Здравоохранение. | 12,69 | 60,16 |
| Социальное обеспечение и охрана труда. | 10,40 | 47,23 |

Таблица 7

ПРОИЗВОДСТВО НЕКОТОРЫХ ПРЕДМЕТОВ ШИРОКОГО ПОТРЕБЛЕНИЯ

| | Единица измере- ния | 1913 г. | 1933 г. | 1938 г. (предв.) | 1938 г. в % к 1933 г. |
|--|---------------------------|---------|---------|---------------------|-----------------------------|
| Швейные машины . . . | тыс. шт. | — | 265,8 | 502,5 | 189,1 |
| Часы карманные и на- ручные. | " " | — | 102,9 | 635,0 | в 6,2 раза |
| Часы будильники . . . | " " | ... | 439,9 | 506,2 | 115,1 |
| Фотоаппараты | " " | — | 115,4 | 207,5 | 179,8 |
| Радиоприемники лам по- вые и радиолы. | " " | — | 22,0 | 202,4 | в 9,2 раза |
| Репродукторы индукт. | " " | — | 372,8 | 1 355,1 | 363,4 |
| Патефоны | " " | ... | 99,3 | 843,5 | в 8,5 раза |
| Патефонные пластинки | " " | ... | 2 121,8 | 66 797,6 | в 31 раз |
| Пианино и рояли. . . . | " " | ... | 4,1 | 14,0 | 341,5 |
| Смычковые инструменты | " " | ... | 3,2 | 14,0 | 437,5 |
| Щипковые " | " " | ... | 642,7 | 2 192,2 | 341,1 |
| Гармонии и баяны . . . | " " | ... | 44,2 | 177,0 | 400,5 |
| Электролампы освет. (до 150 ватт) | млн. шт. | 2,9 | 45,0 | 82,1 | 182,4 |
| Электроутюги | тыс. шт. | — | 181,0 | 483,7 | 267,2 |
| Электрочайники | " " | — | 73,7 | 187,5 | 254,4 |
| Электроплитки. | " " | — | 6,5 | 297,3 | в 45 раз |
| Велосипеды | " " | — | 132,4 | 385,6 | 291,2 |

РОСТ ПРОДАЖИ ВАЖНЕЙШИХ ТОВАРОВ

(в миллионах рублей)

| Товары | 1929 г. | 1933 г. | 1938 г. | 1938 г. в % к 1933 г. |
|--|-----------------|-----------------|------------------|-----------------------------|
| Продовольственные товары . . | 6 610,1 | 22 878,2 | 75 444,9 | 329,7 |
| В том числе: | | | | |
| Мясо и мясопродукты . . . | 638,2 | 970,6 | 5 557,3 | в 5,7 раза |
| Рыба и сельди | 344,6 | 1 000,7 | 2 231,3 | 223,0 |
| Масло животное | ... | 244,1 | 2 042,1 | в 8,4 раза |
| Сахар | 756,8 | 1 337,9 | 6 240,4 | 466,4 |
| Кондитерские изделия . . . | 667,7 | 1 895,6 | 6 485,7 | 342,1 |
| Непродовольственные товары. | 7 983,6 | 20 524,4 | 51 883,5 | 252,8 |
| В том числе: | | | | |
| Мануфактура и одежда . . . | 3 021,4 | 7 898,0 | 19 214,9 | 243,3 |
| Обувь | 892,2 | 2 360,9 | 5 712,5 | 242,0 |
| Мебель | ... | 250,0 | 1 628,2 | в 6,5 раза |
| Культтовары (книги, газе- ты, спортивный инвентарь, му- зыкальные инструменты, фото, радио и др.) | 426,4 | 1 904,4 | 5 317,5 | 279,2 |
| Мыло, парфюмерия, предме- ты санитарии и гигиены . | 287,2 | 783,8 | 2 212,9 | 282,3 |
| Посудно-хозяйственные то- вары | 571,5 | 861,7 | 2 295,7 | 266,4 |
| Галантерея | 485,5 | 1 046,7 | 2 552,3 | 243,8 |
| <i>Всего товаров . . .</i> | <i>14 593,7</i> | <i>43 402,6</i> | <i>127 328,4</i> | <i>293,4</i> |

**РОСТ ПРОДАЖИ ВАЖНЕЙШИХ ТОВАРОВ КУЛЬТУРНО-БЫТОВОГО НАЗНАЧЕНИЯ
В СЕЛЬСКОЙ ТОРГОВОЙ СЕТИ ПОТРЕБКООПЕРАЦИИ**

| Т о в а р ы | Единица измере- ния | 1933 г. | 1938 г. | Во сколько раз в 1938 г. больше, чем в 1933 г. |
|------------------------------|---------------------------|---------|----------|---|
| Музыкальные изделия . . . | млн. руб. | 8,9 | 147,8 | в 16,6 раза |
| В том числе: | | | | |
| Патефоны | тыс. шт. | 13,6 | 279,1 | 20,5 |
| Граммпластинки | » » | 187,1 | 17 653,7 | 94,4 |
| Пианино и рояли | шт. | — | 920 | — |
| Духовые оркестры | компл. | — | 310 | — |
| Спортивные товары | млн. руб. | 4,5 | 66,7 | 14,8 |
| В том числе: | | | | |
| Велосипеды | тыс. шт. | 5,0 | 266,2 | 53,2 |
| Мотоциклы | шт. | — | 2 472 | — |
| Радиотовары | млн. руб. | 8,7 | 34,2 | 3,9 |
| В т. ч. радиоприемники . . | тыс. шт. | — | 37,1 | — |
| Фото товары | млн. руб. | 4,0 | 21,5 | 5,4 |
| Швейные машины | тыс. шт. | — | 162,7 | — |
| Часовая продукция | млн. руб. | 7,4 | 18,6 | 2,5 |
| В том числе: | | | | |
| Часы карманные | тыс. шт. | ... | 128,2 | — |
| Будильники | » » | ... | 205,1 | — |
| Часы настольные | » » | ... | 44,2 | — |
| Часы стенные | » » | ... | 27,9 | — |
| Фарфоровая посуда | млн. руб. | 7,2 | 41,0 | 5,7 |
| Фаянсовая посуда | » » | 5,8 | 19,4 | 3,3 |
| Стекланная посуда | » » | 5,7 | 30,9 | 5,4 |
| Металлическая посуда | » » | 11,8 | 73,7 | 6,2 |
| Мебель | » » | 16,8 | 300,0 | 17,9 |
| Кровати железные | » » | 1,9 | 27,4 | 14,4 |

«Мы добились того, что у большинства колхозников уже имеется по корове на двор. Пройдет еще год — два, — и вы не найдете ни одного колхозника, у которого не было бы своей коровы. Уже мы, большевики, постараемся, чтобы все колхозники имели у нас по корове»

И. СТАЛИН, Речь на Первом съезде колхозников ударников

Т а б л и ц а 10

ПОМОЩЬ КОЛХОЗНИКАМ В ОБЗАВЕДЕНИИ СКОТОМ ПО СССР

(в тыс. голов за 1933—1938 гг.)

| | Коров и телят | Свиней и поросят | Овец и ягнят |
|---|--------------------|---------------------|-----------------|
| Продано совхозами | 506 | 1 470 | 1 254 |
| Продано колхозными фермами . . | 2 376 ¹ | 24 217 | 5 757 |
| Продано из законтрактованных у колхозников и единоличников . | 3 769 ¹ | — | — |
| <i>Всего продано колхозникам.</i> | <i>6 651</i> | <i>25 687</i> | <i>7 011</i> |

¹ В 1938 г. продажа по контрактации включена в продажу фермами.

Т а б л и ц а 11

ОБЕСПЕЧЕННОСТЬ КОЛХОЗНИКОВ СКОТОМ В СССР

(на 100 хозяйств приходится голов на 1 января)

| Виды скота | Общественного и личного | |
|--------------------------------|----------------------------|---------|
| | 1934 г. | 1938 г. |
| Крупный рогатый скот | 135 | 219 |
| Свиньи | 38 | 105 |
| Овцы и козы | 141 | 293 |

Х. ТОРЖЕСТВО ЛЕНИНСКО-СТАЛИНСКОЙ НАЦИОНАЛЬНОЙ ПОЛИТИКИ

«Во всех союзных республиках СССР достигнуты значительные успехи в деле индустриализации и подъема материально культурного уровня населения, в создании национальных большевистских кадров, в подъеме всей национальной, социалистической по содержанию, культуры. Особенно велики были темпы материального и культурного подъема у народов советского Востока»

Резолюция XVIII съезда ВКП(б) по докладу
тов. В. МОЛОТОВА

Т а б л и ц а 1

ВАЛОВАЯ ПРОДУКЦИЯ ПРОМЫШЛЕННОСТИ

(млн. руб.; в ценах 1926/27 г.)

| Республики | 1932 г. | 1937 г. | 1937 г. в % к 1932 г. |
|-------------------------------|---------------|---------------|--------------------------|
| <i>СССР</i> | <i>43 343</i> | <i>95 532</i> | <i>220,6</i> |
| РСФСР | 31 408 | 69 241 | 220,5 |
| Украинская ССР | 7 790 | 17 395 | 223,3 |
| Белорусская ССР | 1 018 | 1 926 | 189,2 |
| Азербайджанская ССР | 1 164 | 2 368 | 203,4 |
| Грузинская ССР | 503 | 1 047 | 208,2 |
| Армянская ССР | 111 | 255 | 229,7 |
| Туркменская ССР | 129 | 293 | 227,1 |
| Узбекская ССР | 684 | 1 668 | 243,9 |
| Таджикская ССР | 51 | 187 | 366,7 |
| Казахская ССР | 406 | 982 | 241,9 |
| Киргизская ССР | 79 | 170 | 215,2 |

Таблица 2

ПРОДУКЦИЯ МЕТАЛЛООБРАБАТЫВАЮЩЕЙ ПРОМЫШЛЕННОСТИ*

(в млн. руб.; в ценах 1926/27 г.)

| Республики | 1913 г. | 1927— 1928 г. | 1932 г. | 1937 г. | Во сколько раз продукция 1937 г. больше продукции | |
|-----------------------|---------|------------------|--------------------|---------|---|---------|
| | | | | | 1913 г. | 1932 г. |
| <i>СССР</i> | 1 182 | 1 979 | 9 410 ¹ | 27 519 | 23,3 | 2,9 |
| РСФСР. | 901 | 1 529 | 7 337 | 21 924 | 24,3 | 3,0 |
| Украинская ССР. . . | 239 | 392 | 1 788 | 4 721 | 19,8 | 2,6 |
| Белорусская ССР . . | 7 | 15 | 81 | 233 | 33,2 | 2,9 |
| Азербайджанская ССР | 25,7 | 25 | 58 | 207 | 8,1 | 3,6 |
| Грузинская ССР. . . | 4,6 | 9 | 46,2 | 109 | 23,7 | 2,4 |
| Армянская ССР . . . | 0,2 | 0,4 | 3,8 | 11 | 55,0 | 2,9 |
| Туркменская ССР . . | 0,5 | 1,1 | 6,9 | 33 | 66,0 | 4,8 |
| Узбекская ССР. . . . | 2,7 | 4,3 | 32,2 | 146 | 54,1 | 4,5 |
| Таджикская ССР. . . | — | — | 1,2 | 14 | — | 11,6 |
| Казахская ССР. . . . | 1,3 | 3,2 | 14,4 | 108 | 83,1 | 7,5 |
| Киргизская ССР. . . | — | — | 2,3 | 13 | — | 5,7 |

¹ 39 млн. руб. не распределено по союзным республикам.

Таблица 3

ПРОИЗВОДСТВО ЭЛЕКТРОЭНЕРГИИ

(в млн. квтч)

| Республики | 1928 г. | 1932 г. | 1937 г. | 1937 г. в % к 1932 г. |
|------------------------------|---------|----------|----------|-----------------------------|
| <i>СССР</i> | 5 097,5 | 13 540,2 | 36 400,0 | 268,8 |
| РСФСР. | 3 232,4 | 9 214,7 | 23 787,2 | 258,1 |
| Украинская ССР. | 1 243,6 | 3 158,3 | 9 343,4 | 295,8 |
| Белорусская ССР. | 39,2 | 176,7 | 430,4 | 243,6 |
| Азербайджанская ССР. | 376,6 | 617,7 | 1 390,9 | 225,2 |
| Грузинская ССР. | 41,9 | 119,7 | 504,0 | 421,1 |
| Армянская ССР. | 20,6 | 53,6 | 265,5 | 495,3 |
| Туркменская ССР | 10,6 | 25,5 | 57,1 | 223,9 |
| Узбекская ССР. | 34,3 | 93,6 | 276,2 | 295,1 |
| Таджикская ССР. | — | 1,5 | 28,1 | в 18,7 раза |
| Казахская ССР. | 7,5 | 66,5 | 288,3 | 433,5 |
| Киргизская ССР. | 0,8 | 12,4 | 28,9 | 233,1 |

* Валовая продукция в таблице 2 и в союзных республиках по отраслям промышленности дана по крупной промышленности

КОЛЛЕКТИВИЗАЦИЯ СЕЛЬСКОГО ХОЗЯЙСТВА

(в процентах на 1 июля)

| Республики | | 1928 г. | 1932 г. | 1937 г. |
|---------------------|-----------------------|---------|---------|---------|
| СССР | По числу хозяйств . . | 1,7 | 61,5 | 93,0 |
| | По посевной площади . | 2,3 | 77,7 | 99,1 |
| РСФСР | По числу хозяйств . . | 1,6 | 59,0 | 92,6 |
| | По посевной площади . | 2,2 | 78,5 | 99,4 |
| Украинская ССР | По числу хозяйств . . | 2,5 | 69,0 | 96,1 |
| | По посевной площади . | 2,9 | 80,5 | 99,7 |
| Белорусская ССР | По числу хозяйств . . | 0,7 | 47,8 | 87,5 |
| | По посевной площади . | 0,8 | 48,7 | 96,0 |
| Азербайджанская ССР | По числу хозяйств . . | 1,3 | 50,6 | 86,5 |
| | По посевной площади . | 1,1 | 63,7 | 93,5 |
| Грузинская ССР | По числу хозяйств . . | 0,9 | 36,4 | 76,5 |
| | По посевной площади . | 0,9 | 36,6 | 82,8 |
| Армянская ССР | По числу хозяйств . . | 0,7 | 37,9 | 88,7 |
| | По посевной площади . | 0,5 | 39,2 | 92,6 |
| Туркменская ССР | По числу хозяйств . . | 0,5 | 73,0 | 95,4 |
| | По посевной площади . | 0,6 | 65,9 | 99,4 |
| Узбекская ССР | По числу хозяйств . . | 1,2 | 81,7 | 95,0 |
| | По посевной площади . | 1,2 | 68,1 | 99,4 |
| Таджикская ССР | По числу хозяйств . . | ... | 41,9 | 89,9 |
| | По посевной площади . | ... | 65,3 | 98,3 |
| Казахская ССР | По числу хозяйств . . | 1,8 | 73,1 | 97,5 |
| | По посевной площади . | 2,4 | 97,8 | 99,8 |
| Киргизская ССР | По числу хозяйств . . | 1,7 | 67,4 | 89,1 |
| | По посевной площади . | 1,7 | 67,1 | 97,0 |

ТЕХНИЧЕСКАЯ РЕКОНСТРУКЦИЯ СЕЛЬСКОГО ХОЗЯЙСТВА

| Республики | Мощность тракторного парка во всем сельском хозяйстве (в тыс. л. с.) | | | Парк комбайнов во всем сельском хозяйстве (в физ. един. на конец года) | | % посевной площади колхозов, обслуживаемых МТС, к площади всех колхозов | |
|------------------------------|--|------------|---------------------|--|---------------------|---|---------|
| | 1/X | конец года | | | | | |
| | 1928 г. | 1933 г. | 1937 г. | 1933 г. | 1937 г. | 1933 г. | 1937 г. |
| СССР. | 278,1 | 3209,2 | 8385,0 ¹ | 25352 | 128830 ² | 58,7 | 91,2 |
| РСФСР. | ... | 2099,1 | 5611,6 | 18816 | 90375 | 54,8 | 90,9 |
| Украинская ССР. . . . | 96 | 719,7 | 1495,4 | 4859 | 26721 | 77,1 | 98,8 |
| Белорусская ССР. . . . | 1,0 | 39,9 | 137,6 | 4 | 674 | 40,1 | 86,9 |
| Азербайджанская ССР. | 0,6 | 33,1 | 82,7 | 98 | 454 | ... | 64,8 |
| Грузинская ССР. | 0,3 | 19,6 | 41,1 | 56 | 241 | 53,3 | 70,3 |
| Армянская ССР. | 1,8 | 8,4 | 21,8 | 6 | 127 | 41,8 | 73,2 |
| Туркменская ССР. . . . | 3,2 | 18,9 | 55,4 | — | 97 | 80,8 | 96,2 |
| Узбекская ССР. | 11,8 | 106,1 | 312,9 | 317 | 1773 | 58,4 | 90,7 |
| Таджикская ССР. . . . | ... | 26,1 | 54,7 | 24 | 63 | н. св. | 43,9 |
| Казахская ССР. | ... | 119,4 | 463,5 | 1158 | 7765 | 40,3 | 84,6 |
| Киргизская ССР. . . . | 0,3 | 18,9 | 73,8 | 14 | 582 | 40,2 | 79,2 |

¹ В том числе не распределено по республикам 34,5 тыс. л. с.
² В том числе не распределено по республикам 358 шт.

Таблица 6

ГРУЗОБОРОТ ЖЕЛЕЗНЫХ ДОРОГ (отправление+прибытие)

(в млн. тонн)

| Республики | 1913 г. ¹ | 1929 г. | 1933 г. | 1937 г. | Во сколько раз в 1937 г. больше, чем в | |
|-------------------------|----------------------|---------|---------|---------|--|---------|
| | | | | | 1913 г. | 1933 г. |
| РСФСР. | 140,4 | 223,8 | 317,2 | 625,5 | 4,5 | 2,0 |
| Украинская ССР. . . . | 102,2 | 112,2 | 166,3 | 313,1 | 3,1 | 1,9 |
| Белорусская ССР. . . . | 4,4 | 8,9 | 11,1 | 20,3 | 4,6 | 1,8 |
| Азербайджанская ССР | 4,2 | ... | 6,2 | 10,5 | 2,5 | 1,7 |
| Грузинская ССР. | 5,4 | ... | 7,4 | 12,7 | 2,4 | 1,7 |
| Армянская ССР. | 0,5 | ... | 1,5 | 2,7 | 5,4 | 1,8 |
| Туркменская ССР. . . . | 1,0 | 2,5 | 3,4 | 6,1 | 6,1 | 1,8 |
| Узбекская ССР. | 2,7 | ... | 6,1 | 12,1 | 4,5 | 2,0 |
| Таджикская ССР. . . . | 0,2 | ... | 0,7 | 1,5 | 7,5 | 2,1 |
| Казахская ССР. | 1,1 | 4,0 | 7,1 | 19,3 | 17,5 | 2,7 |
| Киргизская ССР. . . . | — | 0,2 | 1,1 | 2,5 | — | 2,3 |

¹ Данные за 1913 г. исчислены.

Таблица 7

**РОЗНИЧНЫЙ ТОВАРООБОРОТ, ВКЛЮЧАЯ ОБЩЕСТВЕННОЕ
ПИТАНИЕ**

(в млн. руб.)

| Республики | 1928 г. | 1933 г. | 1938 г. (предв.) | 1938 г. в % к 1933 г. |
|------------------------------------|---------|---------|---------------------|-----------------------------|
| <i>СССР</i> ¹ | 15 414 | 49 789 | 138 574 | 278,3 |
| РСФСР | 10 353 | 34 731 | 95 851 | 276,0 |
| Украинская ССР | 2 953 | 8 759 | 22 660 | 258,7 |
| Белорусская ССР | 334 | 1 042 | 3 328 | 319,4 |
| Азербайджанская ССР | 327 | 983 | 2 597 | 264,2 |
| Грузинская ССР | 313 | 1 100 | 2 738 | 248,9 |
| Армянская ССР | 62 | 290 | 821 | 283,1 |
| Туркменская ССР | 121 | 293 | 1 053 | 359,4 |
| Узбекская ССР | 535 | 1 269 | 4 561 | 359,4 |
| Таджикская ССР | 31 | 187 | 838 | 448,1 |
| Казахская ССР | 301 | 917 | 3 411 | 372,0 |
| Киргизская ССР | 84 | 218 | 716 | 328,4 |

¹ Без колхозной базарной торговли.

Таблица 8

ЧИСЛО УЧАЩИХСЯ В НАЧАЛЬНЫХ, НЕПОЛНЫХ СРЕДНИХ И СРЕДНИХ ШКОЛАХ
(в тысячах)

| Республики | 1914/15 г. | 1928/29 г. | 1932/33 г. | 1938/39 г. | 1938/39 г. в % к 1932/33 г. | Во сколько раз в 1938/39 г. было больше, чем в 1914/15 г. |
|---|------------|------------|------------|------------|-----------------------------|---|
| <i>СССР — Всего . . .</i> | 7896,2 | 12068,2 | 21397,1 | 31517,4 | 147,3 | 4,0 |
| Из них в 5—10 классах . . . | | 1602,1 | 3582,4 | 10183,9 | 284,3 | |
| РСФСР—всего | 5551,7 | 7859,6 | 13342,2 | 20408,8 | 153,0 | 3,7 |
| Из них в 5—10 классах . . . | | 1027,4 | 2162,5 | 6558,8 | 303,3 | |
| Украинская ССР—всего . | 1678,1 | 2554,4 | 4481,4 | 5454,0 | 121,7 | 3,3 |
| Из них в 5—10 классах . . . | | 347,9 | 965,4 | 2100,3 | 217,6 | |
| Белорусская ССР—всего . | 266,0 | 505,2 | 856,5 | 1069,8 | 124,9 | 4,0 |
| Из них в 5—10 классах . . . | | 63,6 | 153,2 | 356,2 | 232,5 | |
| Азербайджанская ССР— всего | 73,1 | 190,8 | 439,4 | 627,0 | 142,7 | 8,6 |
| Из них в 5—10 классах . . . | | 37,5 | 56,1 | 193,5 | 344,9 | |
| Грузинская ССР—всего . | 155,9 | 295,3 | 503,3 | 692,0 | 137,5 | 4,4 |
| Из них в 5—10 классах . . . | | 61,0 | 106,8 | 246,1 | 230,4 | |
| Армянская ССР—всего . | 34,7 | 86,2 | 179,2 | 303,4 | 169,3 | 8,7 |
| Из них в 5—10 классах . . . | | 12,3 | 33,2 | 100,0 | 301,2 | |
| Туркменская ССР—всего | 6,8 | 36,4 | 103,4 | 204,6 | 197,9 | 30,1 |
| Из них в 5—10 классах . . . | | 5,2 | 8,1 | 38,9 | 480,2 | |
| Узбекская ССР—всего . . | 17,3 | 167,9 | 644,3 | 1106,5 | 171,7 | 64,0 |
| Из них в 5—10 классах . . . | | 14,5 | 28,6 | 207,4 | 725,2 | |
| Таджикская ССР—всего . | 0,4 | 18,6 | 125,0 | 251,8 | 201,4 | 629,5 |
| Из них в 5—10 классах . . . | | 0,5 | 1,9 | 16,3 | 857,9 | |
| Казахская ССР—всего . . | 105,2 | 306,3 | 576,6 | 1102,3 | 191,2 | 10,5 |
| Из них в 5—10 классах . . . | | 29,3 | 56,8 | 305,7 | 538,2 | |
| Киргизская ССР—всего . | 7,0 | 47,5 | 145,8 | 297,2 | 203,8 | 42,5 |
| Из них в 5—10 классах . . . | | 2,9 | 9,8 | 60,7 | 619,4 | |

**ПРОЦЕНТ ДЕВОЧЕК В СОСТАВЕ УЧАЩИХСЯ НАЧАЛЬНЫХ,
НЕПОЛНЫХ СРЕДНИХ И СРЕДНИХ ШКОЛ**

| Р е с п у б л и к и | 1927/28 г. | 1938/39 г. |
|-------------------------------|------------|------------|
| <i>СССР</i> | 39,6 | 47,5 |
| РСФСР | 40,7 | 48,2 |
| Украинская ССР | 39,8 | 48,1 |
| Белорусская ССР | 37,6 | 47,1 |
| Азербайджанская ССР | 28,6 | 43,1 |
| Грузинская ССР | 40,6 | 44,7 |
| Армянская ССР | 31,8 | 42,9 |
| Туркменская ССР | 29,8 | 43,8 |
| Узбекская ССР | 26,1 | 42,7 |
| Таджикская ССР | 9,2 | 40,6 |
| Казахская ССР | 31,1 | 45,2 |
| Киргизская ССР | 29,0 | 43,6 |

ВЫСШИЕ УЧЕБНЫЕ ЗАВЕДЕНИЯ

| Республики | Число высших учебных заведений | | Число студентов (в тысячах) | | | | | |
|----------------------|--------------------------------|------------|-----------------------------|------------|------------|------------|-----------------------------|--|
| | 1914/15 г. | 1938/39 г. | 1914/15 г. | 1928/29 г. | 1932/33 г. | 1938/39 г. | 1938/39 г. в % к 1932/33 г. | Во сколько раз в 1938/39 г. больше, чем в 1914/15 г. |
| <i>СССР.</i> | 91 | 708 | 112,0 | 176,6 | 504,4 | 602,9 | 119,5 | 5,4 |
| РСФСР. | 71 | 451 | 85,1 | 118,0 | 333,3 | 390,0 | 117,0 | 4,6 |
| Украинская ССР. . . | 19 | 129 | 26,7 | 33,8 | 111,8 | 124,4 | 111,3 | 4,7 |
| Белорусская ССР. . . | — | 23 | — | 4,6 | 10,6 | 17,1 | 161,3 | — |
| Азербайджанская ССР | — | 14 | — | 4,4 | 10,6 | 11,9 | 112,3 | — |
| Грузинская ССР. . . | 1 | 19 | 0,3 | 10,3 | 17,7 | 22,0 | 124,3 | 73,3 |
| Армянская ССР. . . | — | 8 | — | 1,4 | 3,5 | 6,0 | 171,4 | — |
| Туркменская ССР. . . | — | 5 | — | — | 1,2 | 2,4 | 20,0 | — |
| Узбекская ССР. . . | — | 29 | — | 4,0 | 12,2 | 18,3 | 150,0 | — |
| Таджикская ССР. . . | — | 5 | — | — | 0,6 | 1,4 | 233,3 | — |
| Казахская ССР. . . | — | 21 | — | 0,1 | 2,7 | 7,9 | 292,6 | — |
| Киргизская ССР. . . | — | 4 | — | — | 0,2 | 1,5 | 750,0 | — |

Таблица 11

ТЕХНИКУМЫ И ДРУГИЕ СРЕДНИЕ УЧЕБНЫЕ ЗАВЕДЕНИЯ ПО ПОДГОТОВКЕ КАДРОВ

| Республики | Число учебных заведений | | Число учащихся (в тысячах) | | | | | |
|----------------------|-------------------------|------------|----------------------------|------------|------------|------------|-------------------------------|--|
| | 1914/15 г. | 1938/39 г. | 1914/15 г. | 1928/29 г. | 1932/33 г. | 1938/39 г. | 1938/39 г. в % к 1932/1933 г. | Во сколько раз в 1938/39 г. больше, чем в 1914/15 г. |
| <i>СССР.</i> | 295 | 3732 | 35,8 | 206,3 | 723,7 | 951,9 | 131,5 | 26,6 |
| РСФСР. | 213 | 2353 | 26,4 | 137,7 | 464,5 | 609,7 | 131,3 | 23,1 |
| Украинская ССР. . . | 54 | 600 | 7,1 | 26,9 | 154,6 | 172,4 | 111,5 | 24,3 |
| Белорусская ССР. . . | 11 | 100 | 0,8 | 5,5 | 19,7 | 35,9 | 182,2 | 44,8 |
| Азербайджанская ССР | 3 | 93 | 0,5 | 10,8 | 14,8 | 27,1 | 183,1 | 54,2 |
| Грузинская ССР. . . | 5 | 215 | 0,5 | 9,7 | 32,4 | 36,0 | 111,1 | 72,0 |
| Армянская ССР. . . | 1 | 60 | 0,1 | 1,8 | 7,6 | 11,0 | 144,7 | 110,0 |
| Туркменская ССР. . . | — | 38 | — | 1,5 | 4,0 | 6,0 | 150,0 | — |
| Узбекская ССР. . . | 1 | 105 | 0,1 | 7,7 | 12,6 | 21,9 | 173,8 | 219,0 |
| Таджикская ССР. . . | — | 31 | — | 0,4 | 1,3 | 3,6 | 276,9 | — |
| Казахская ССР. . . | 7 | 116 | 0,3 | 3,9 | 11,0 | 24,5 | 222,7 | 81,7 |
| Киргизская ССР. . . | — | 21 | — | 0,4 | 1,2 | 3,8 | 316,7 | — |

Таблица 12

НАУЧНО-ИССЛЕДОВАТЕЛЬСКИЕ УЧРЕЖДЕНИЯ
(на 1 января 1938 г.)

| Республики | Научно-исселедова- тельные институты и их филиалы | Институты ака- демии наук и их филиалы | В том числе | | | | | | Здравоохра- нение | Сельскохозяйст- венные и другие от- раслевые опытные станции | Обсерватории |
|-------------------------------|---|--|--|-------------------------|----------------------|---|-----------------------------------|-----|----------------------|---|--------------|
| | | | Институты отдельных отрас- лей и их филиалы | | | | | | | | |
| | | | Промышлен- ность | Сельское хо- зяйство | Транспорт и связь | Социально- экономиче- ская группа | Промышле- ние и искус- ство | | | | |
| СССР | 806 | 87 | 183 | 87 | 9 | 32 | 114 | 294 | 397 | 31 | |
| РСФСР | 500 | 41 | 134 | 50 | 8 | 20 | 72 | 175 | 241 | 16 | |
| Украинская ССР | 145 | 22 | 30 | 16 | 1 | 9 | 15 | 52 | 45 | 7 | |
| Белорусская ССР | 29 | 11 | 2 | 3 | — | 2 | 2 | 9 | 5 | 1 | |
| Азербайджанская ССР | 18 | 4 | 4 | 1 | — | — | 2 | 7 | 17 | — | |
| Грузинская ССР | 43 | 6 | 7 | 4 | — | 1 | 9 | 16 | 15 | 2 | |
| Армянская ССР | 15 | 3 | 2 | 1 | — | — | 2 | 7 | 10 | 1 | |
| Туркменская ССР | 9 | — | — | 1 | — | — | 3 | 5 | 8 | — | |
| Узбекская ССР | 23 | — | 2 | 5 | — | — | 6 | 10 | 25 | 2 | |
| Таджикская ССР | 7 | — | 1 | 1 | — | — | 1 | 4 | 9 | 1 | |
| Казахская ССР | 15 | — | 1 | 4 | — | — | 1 | 9 | 15 | 1 | |
| Киргизская ССР | 2 | — | — | 1 | — | — | 1 | — | 7 | — | |

Таблица 13

**СОВЕТСКАЯ ВЛАСТЬ ОБЕСПЕЧИВАЕТ ВОЗМОЖНОСТЬ ВСЕМ НАРОДАМ СССР
ЧИТАТЬ КНИГИ И ГАЗЕТЫ НА РОДНОМ ЯЗЫКЕ**

| | Тираж за 1933—1937 г. в млн. экз. | | Число номеров, выпущенных газет за 1933—1937 гг., в тыс. экз. | То же в % к итогу | | |
|----------------------------|-----------------------------------|---------|---|-------------------|---------|--------|
| | Книги | Журналы | | Книги | Журналы | Газеты |
| <i>Всего</i> | 2 669,4 | 1 045,7 | 3 585,8 | 100,0 | 100,0 | 100,0 |
| В том числе: | | | | | | |
| На русском языке | 2 045,1 | 948,9 | 2 405,6 | 76,6 | 90,8 | 67,1 |
| На других языках | 624,3 | 96,2 | 1 180,2 | 23,4 | 9,2 | 32,9 |

Впервые после Великой Октябрьской социалистической революции стала выпускаться литература на языках, не имевших ранее письменности (более 40 языков): абазинском, адыгейском, балкарском, белуджемском, вепском, ижорском, ингушском, ительменском, кабардинском, карачаевском, карельском, кетском, кумандинском, курдском, лазском, лезгинском, луораветланском (чукоотском), мансийском (вогульском), нанайском (гольдском), нивхском (гиляцком), нымыланском (корякском), саамском (лопарском), черкесском, чеченском, шорском, шугнанском, эвенском (ламутском), эскимосском (юитском) и др.

**МАССОВЫЕ ТИРАЖИ КНИГ НА ЯЗЫКАХ НАРОДОВ СССР
в 1937 г.**

| | Тираж (в тыс. экз.) | Число печатных листов- оттисков (в тыс.) |
|---|------------------------|--|
| Абхазский | 107 | 459 |
| Адыгейский | 245 | 816 |
| Азербайджанский | 7 115 | 32 968 |
| Армянский | 4 208 | 29 495 |
| Башкирский | 995 | 4 750 |
| Белорусский | 6 985 | 45 249 |
| Бурятский | 402 | 2 084 |
| Грузинский | 5 345 | 39 726 |
| Ингушский | 90 | 355 |
| Кабардинский | 172 | 744 |
| Казахский | 4 751 | 19 122 |
| Калмыцкий | 186 | 651 |
| Кара-Калпакский | 236 | 1 146 |
| Карачаево-балкарский | 147 | 616 |
| Карельский | 128 | 452 |
| Киргизский | 2 315 | 8 012 |
| Коми-(зырянский) | 639 | 2 788 |
| Марийский | 455 | 1 922 |
| Молдавский | 273 | 1 415 |
| Мордовский | 796 | 3 147 |
| Осетинский (дигорский) | 18 | 109 |
| Осетинский (иронский) | 311 | 1 471 |
| Таджикский | 2 122 | 10 880 |
| Татарский (Крымская АССР) | 404 | 1 984 |
| Татарский (Татарская АССР) | 5 070 | 28 260 |
| Туркменский | 1 975 | 8 536 |
| Удмуртский | 611 | 2 214 |
| Узбекский | 9 934 | 46 188 |
| Украинский | 65 382 | 340 511 |
| Черкесский | 60 | 325 |
| Чеченский | 308 | 1 336 |
| Чувашский | 1 047 | 4 136 |
| Якутский | 763 | 3 755 |
| На других языках (кроме русского) | 10 231 | 52 194 |
| Всего на всех языках кроме русского | 133 826 | 697 816 |
| На русском языке | 539 713 | 3 024 507 |

ТЕАТРЫ И КИНОУСТАНОВКИ
(на начало года)

| Республики | Т е а т р ы | | | Киноустановки (без узкоплечных) | | | В т. ч. звуковые | |
|----------------------------------|-------------|------------|------------|------------------------------------|---------------|---------------|---------------------|---------------|
| | 1914 г. | 1933 г. | 1938 г. | 1915 г. | 1933 г. | 1938 г. | 1933 г. | 1938 г. |
| <i>СССР</i> | <i>153</i> | <i>531</i> | <i>702</i> | <i>1 412</i> | <i>27 578</i> | <i>28 574</i> | <i>224</i> | <i>11 242</i> |
| РСФСР | 107 | 354 | 423 | 1 041 | 19 173 | 19 095 | 164 | 7 439 |
| Украинская ССР . | 35 | 85 | 84 | 224 | 4 958 | 5 573 | 39 | 2 190 |
| Белорусская ССР. | 3 | 10 | 12 | 43 | 947 | 979 | 9 | 339 |
| Азербайджанская ССР | 2 | 14 | 15 | 17 | 447 | 389 | 2 | 188 |
| Грузинская ССР . | 3 | 22 | 48 | 29 | 420 | 475 | 5 | 240 |
| Армянская ССР . | — | 10 | 20 | 6 | 170 | 174 | 2 | 94 |
| Туркменская ССР | — | 5 | 8 | 6 | 162 | 230 | 1 | 80 |
| Узбекская ССР. . | 1 | 32 | 36 | 25 | 469 | 533 | — | 263 |
| Таджикская ССР. | — | 9 | 13 | — | 44 | 123 | — | 64 |
| Казахская ССР . | 2 | 6 | 26 | 20 | 683 | 846 | 2 | 279 |
| Киргизская ССР . | — | 4 | 17 | 1 | 105 | 157 | — | 66 |

ЗДРАВООХРАНЕНИЕ

| Республики | Годы (на конец года) | Число боль- ничных коек (в тыс.) | Число родиль- ных коек (врачеб- ных и кушер- ских) (в тыс.) | В постоянных яслях (в тыс.) | | Число кон- сульт. охраны мате- ринства и мла- денче- ства (в един.) | Число врачей |
|----------------------|-------------------------------|--|--|-----------------------------------|---------------|--|-----------------|
| | | | | Число коек | Число мест | | |
| СССР | 1913 | 175,5 | 6,8 | 0,55 | 0,55 | 9 | 19 785 |
| | 1932 | 410,8 | 42,7 ¹ | 558,0 | 600,9 | 3 265 | 76 027 |
| | 1937 | 618,1 | 121,7 | 723,7 | 748,2 | 4 384 | 105 567 |
| РСФСР. | 1913 | 128,8 | 5,5 | 0,55 | 0,55 | 6 | 12 991 |
| | 1932 | 294,0 | 30,5 ¹ | 426,8 | 459,0 | 1 767 | 43 502 |
| | 1937 | 423,5 | 73,8 | 463,2 | 477,0 | 2 423 | 60 286 |
| Украинская ССР. . . | 1913 | 36,8 | 0,98 | — | — | 3 | 5 192 |
| | 1932 | 67,3 | 6,9 ¹ | 75,0 | 82,2 | 663 | 16 654 |
| | 1937 | 112,0 | 27,8 | 112,5 | 116,8 | 836 | 21 621 |
| Белорусская ССР . . | 1913 | 3,3 | 0,09 | — | — | — | 495 |
| | 1932 | 10,5 | 1,1 | 10,3 | 11,4 | 111 | 1 750 |
| | 1937 | 17,2 | 3,3 | 51,3 | 51,6 | 132 | 2 367 |
| Азербайджанская ССР | 1913 | 1,1 | 0,04 | — | — | — | 291 |
| | 1932 | 6,6 | 0,6 | 6,1 | 6,7 | 58 | 1 563 |
| | 1937 | 10,0 | 1,5 | 11,0 | 12,1 | 65 | 2 669 |
| Грузинская ССР . . . | 1913 | 2,1 | 0,1 | — | — | — | 351 |
| | 1932 | 6,9 | 0,4 | 3,7 | 4,1 | 90 | 2 333 |
| | 1937 | 10,4 | 1,1 | 6,8 | 8,1 | 147 | 3 415 |
| Армянская ССР . . . | 1913 | 0,2 | — | — | — | — | 57 |
| | 1932 | 1,6 | 0,15 | 1,2 | 1,4 | 24 | 461 |
| | 1937 | 2,9 | 0,5 | 2,9 | 3,6 | 35 | 710 |
| Туркменская ССР . . | 1913 | 0,3 | 0,01 | — | — | — | 56 |
| | 1932 | 2,1 | 0,2 ² | 4,3 | 4,3 | 36 | 367 |
| | 1937 | 3,9 | 0,6 | 7,7 | 8,6 | 48 | 528 |
| Узбекская ССР . . . | 1913 | 0,9 | 0,06 | — | — | — | 128 |
| | 1932 | 9,3 | 0,9 | 11,7 | 12,8 | 122 | 1 659 |
| | 1937 | 15,8 | 2,0 | 28,5 | 29,7 | 163 | 2 301 |
| Таджикская ССР. . . | 1913 | 0,1 | — | — | — | — | 13 |
| | 1932 | 2,0 | 0,1 | 1,9 | 2,0 | ... | 243 |
| | 1937 | 3,2 | 0,4 | 4,5 | 4,5 | 42 | 392 |
| Казахская ССР . . . | 1913 | 1,8 | 0,03 | — | — | — | 196 |
| | 1932 | 9,0 | 0,6 | 6,0 | 6,0 | 50 | 771 |
| | 1937 | 16,3 | 2,8 | 11,1 | 11,1 | 85 | 1 362 |
| Киргизская ССР. . . | 1913 | 0,1 | — | — | — | — | 15 |
| | 1932 | 1,6 | 0,2 | 0,5 | 0,5 | 12 | 224 |
| | 1937 | 2,8 | 0,5 | 2,0 | 2,0 | 29 | 315 |

Примечание. По союзным республикам все показатели, за исключением числа лечебных коек, в 1932 и 1937 гг. даны без железнодорожного транспорта; в итог по СССР эти данные включены.

¹ Об акушерских койках сведений нет.

² За 1933 г.

РСФСР

Таблица 17

| Показатели | Единица измерения | 1913 г. | 1928 г. | 1932 г. | 1937 г. | 1937 г. в % к | |
|---|-------------------|----------|----------|----------|----------|---------------|---------|
| | | | | | | 1913 г. | 1932 г. |
| I. Промышленность ¹ | | | | | | | |
| Мощность электростанций | тыс. квт | ... | 1 262,3 | 2 939,8 | 5 370,2 | — | 182,7 |
| Выработка электроэнергии | млн. квтч | ... | 3 232,4 | 9 214,7 | 23 787,2 | — | 258,1 |
| Продукция важнейших отраслей промышленности | | | | | | | |
| Добыча угля | тыс. т | 6 039 | 10 322 | 23 487 | 52 921 | в 8,8 раза | 225,3 |
| „ железной руды | „ | 2 825,5 | 1 462,0 | 4 160,2 | 11 355,9 | 401,9 | 273,0 |
| Выплавка чугуна | „ | 1 333,6 | 921,0 | 2 250,3 | 5 686,6 | 426,3 | 252,7 |
| „ стали | „ | ... | 1 830,3 | 2 778,1 | 9 234,1 | — | 332,4 |
| Металлообработывающая | млн. руб. | 901 | 1 529 | 7 337 | 21 924 | в 24,3 раза | 298,8 |
| Химическая (без горной, коксохимии и резино-асбестовой) | „ | 189 | 261 | 919 | 3 114 | 16,5 „ | 338,8 |
| Добыча апатитов | тыс. т | — | — | 380 | 2 121 | — | 558,2 |
| Пищевкусовая | млн. руб. | 1 759,4 | 1 993,5 | 4 299,5 | 9 884,1 | в 5,6 раза | 229,9 |
| Текстильная | „ | 2 606,2 | 3 676,9 | 4 746,9 | 8 455,4 | 324,4 | 178,1 |
| II. Сельское хозяйство ² | | | | | | | |
| Коллективизация сельского хозяйства на I/VII | | | | | | | |
| По числу дворов | % | — | 1,6 | 59,0 | 92,6 | — | — |
| По посевной площади | % | — | 2,2 | 78,5 | 99,4 | — | — |
| Вся посевная площадь | тыс. га | 69 679,8 | 74 873,4 | 91 157,0 | 93 422,4 | 134,1 | 102,5 |
| Зерновые | „ | 63 137,0 | 62 087,4 | 69 772,7 | 73 861,6 | 117,0 | 105,9 |
| В т. ч. пшеница | „ | 18 558,3 | 17 657,7 | 21 738,8 | 27 262,6 | 146,9 | 125,4 |
| Технические | „ | 28 044,8 | 5 032,7 | 8 590,9 | 6 424,4 | 229,1 | 74,8 |
| В том числе: | | | | | | | |
| Лен-долгунец | „ | 943,5 | 1 223,6 | 2 190,1 | 1 756,7 | 186,2 | 80,2 |
| Сахарная свекла фабричная | „ | 115,1 | 120,1 | 350,1 | 343,7 | 298,6 | 98,2 |
| Хлопчатник | „ | — | 2,3 | 248,5 | 284,1 | — | 114,3 |

Таблица 17 (продолжение)

РСФСР

| Показатели | Единица измерения | 1913 г. | 1928 г. | 1932 г. | 1937 г. | 1937 г. в % к | |
|--|-------------------|---------|---------|----------|----------|---------------|---------|
| | | | | | | 1913 г. | 1932 г. |
| Овоще-бахчевые и картофель | тыс. га | 2 470,9 | 4 825,6 | 6 085,6 | 5 973,2 | 241,7 | 98,2 |
| В т. ч. картофель | " " | 2 047,1 | 3 761,0 | 4 335,2 | 4 730,4 | 231,1 | 109,1 |
| Кормовые | " " | 1 112,0 | 2 662,9 | 6 707,5 | 7 138,5 | 642,0 | 106,4 |
| В т. ч. многолетние травы (угодная площадь) | " " | 829,4 | 1 769,1 | 2 207,6 | 2 955,5 | 356,3 | 133,9 |
| Валовая продукция | | | | | | | |
| Зерновые | млн. ц | 529,4 | 503,0 | 481,7 | 874,7 | 165 | 182 |
| В т. ч. пшеница | " " | 160,0 | 139,5 | 114,2 | 316,4 | 198 | 277 |
| Сахарная свекла | тыс. ц | 19 671 | 17 086 | 22 127 | 64 903 | 330 | 293 |
| Хлопкок-сырец | " " | — | 1,1 | 383,9 | 1 211,8 | — | 312 |
| Лен-волокно | " " | 3 054 | 2 981 | 4 354 | 4 649,5 | 152,2 | 106,8 |
| Картофель | млн. ц | 151,3 | 310,0 | 297,9 | 458,0 | 303 | 154 |
| Число тракторов на конец года | тыс. шт. | — | ... | 133,5 | 293,5 | — | 219,9 |
| Мощность тракторного парка на конец года | тыс. л. с. | — | ... | 2 099,1 | 5 611,6 | — | 267,3 |
| Число комбайнов на конец года | тыс. шт. | — | ... | 18,8 | 90,4 | — | 480,9 |
| Число МТС на конец года | един. | — | — | 1 857 | 3 937 | — | 212,0 |
| % посевной площади колхозов, обслуживаемых МТС, к посевной площади всех колхозов | % | — | — | 54,8 | 90,9 | — | — |
| Поголовье скота на конец года | | | | | | | |
| Крупный рогатый скот | тыс. гол. | ... | ... | 21 963,9 | 31 527,9 | — | 143,5 |
| В т. ч. коровы | " " | ... | ... | 13 287,7 | 14 958,0 | — | 112,6 |
| Свиньи | " " | ... | ... | 7 144,7 | 14 569,7 | — | 203,9 |
| Орцы и козы | " " | ... | ... | 24 162,3 | 42 005,0 | — | 173,8 |
| Лошади | " " | ... | ... | 10 603,8 | 10 680,7 | — | 100,7 |

РСФСР

Таблица 17 (продолжение)

| Показатели | Единица измерения | 1913 г. | 1928 г. | 1932 г. | 1937 г. | 1937 г. в % к | |
|--|-------------------|---------|---------|---------------------|----------|---------------|----------|
| | | | | | | 1913 г. | 1932 г. |
| Поголовье скота на колхозных товарных фермах на конец года | | | | | | | |
| Крупный рогатый скот | тыс. гол. | — | — | 4 193,9 | 8 863,1 | — | 211,3 |
| В т. ч. коровы | " " | — | — | 1 710,2 | 3 216,2 | — | 188,1 |
| Свиньи | " " | — | — | 1 639,4 | 3 928,0 | — | 239,6 |
| Овцы и козы | " " | — | — | 4 249,8 | 14 568,5 | — | 342,8 |
| Лошади | " " | — | — | 159,0 | 1 134,1 | — | 713,3 |
| III. Транспорт | | | | | | | |
| Протяжение железных дорог | тыс. км | 39,1 | 51,6 | 53,3 | 56,0 | 143,2 | 105,1 |
| Грузооборот железнодорожного транспорта (отправление + прибытие) | млн. т | 140,4 | 223,83 | 317,22 | 625,5 | в 4,5 раза | в 2 раза |
| Грузооборот речного транспорта НКВД (отправление + прибытие) | " " | ... | ... | 80,12 | 121,4 | — | 151,6 |
| Грузооборот морских портов (отправление + прибытие) | " " | ... | ... | 27,1 | 31,3 | — | 115,5 |
| IV. Торговля | | | | | | | |
| Розничный товарооборот (включая общественное питание) | млн. руб. | ... | 10 353 | 27 516 ⁴ | 86 816 | — | 315,5 |
| V. Превращение ⁵ | | | | | | | |
| Число учащихся в начальных, неполных средних и средних школах | тыс. чел. | 5 551,7 | 7 859,6 | 13 342,2 | 19 038,4 | в 3,4 раза | 142,7 |
| В т. ч. в 5—10 классах | " " | ... | 1 027,4 | 2 162,5 | 5 548,8 | — | 256,6 |
| Число учащихся в вузах | " " | 85,0 | 118,0 | 333,3 | 356,5 | в 4,2 раза | 106,9 |

РСФСР

Таблица 17 (продолжение)

| Показатели | Единица измерения | 1913 г. | | | | 1937 г. в % к | |
|--|-------------------|---------|----------|---------|----------|---------------|-------------|
| | | 1913 г. | | 1928 г. | 1932 г. | 1913 г. | 1932 г. |
| Число учащихся в техникумах и других средних учебных заведениях по подготовке кадров | тыс. чел. | 26,4 | 137,7 | | 464,5 | 552,6 | в 20,9 раза |
| Число массовых библиотек | един. | ... | 17 587 | | 18 552 | 42 344 | 118,9 |
| Число книг в них | тыс. экз. | ... | 50 570,6 | | 61 838,7 | 87 098,7 | 228,2 |
| Число клубных устроений | един. | ... | 19 248 | | 30 288 | 62 104 | 140,8 |
| Число киноустановок | " | 1 041 | 6 576 | | 19 173 | 19 095 | 205,0 |
| В т. ч. звуковых | " | — | — | | 164 | 7 439 | 99,6 |
| Число театров | " | 107 | ... | | 354 | 423 | в 45,4 раза |
| Число издаваемых газет | " | 569 | 796 | | 5 281 | 5 743 | в 3,9 раза |
| Число номеров газет | тыс. | ... | 62,1 | | 253,9 | 578,6 | 119,5 |
| VI. Здравоохранение ⁶ | | | | | | | |
| Число больничных коек | тыс. | 128,8 | 181,8 | | 294,0 | 423,5 | 144,0 |
| Число родильных коек (врачебных и акушерских) | един. | 5 513 | 19 987 | | 30 459 | 73 839 | 13,4 |
| Число коек в постоянных яслях | тыс. | 0,55 | 41,5 | | 426,8 | 463,2 | 842,2 |
| Число женских и детских консультаций | един. | 6 | 1 181 | | 1 767 | 2 423 | 108,5 |
| Число врачей (без зубных) | чел. | 12 991 | 39 531 | | 43 502 | 60 286 | 137,1 |

1 В г.р. 1923 г. дан 1927/28 г. за исключением мощности электростанций, вырабатки электроэнергии и добычи железной руды.

2 Показатели по парку тракторов и комбайнов, МТС, поголовью скота и грузообороту железнодорожного и речного транспорта в г.р. 1932 г. даны за 1933 г.

3 1929 г.

4 Включая непланируемые организации—28,6 млрд. руб.

5 По учебным заведениям даны 1914/15, 1928/29, 1932/33, 1937/38 учебные годы; по кино в г.р. 1913 г.—начало 1915 г.; остальные показатели по просвещению — на конец соответствующих лет.

6 Все показатели, за исключением числа больничных коек, за 1928, 1932, 1937 гг. даны без железнодорожного транспорта.

7 Об акушерских койках нет сведений.

УКРАИНСКАЯ ССР

| Показатели | Единица измерения | 1913 г. | 1928 г. | 1932 г. | 1937 г. | 1937 г. в % к | |
|---|-------------------|----------|----------|----------|----------|---------------|---------|
| | | | | | | 1913 г. | 1932 г. |
| I. Промышленность ¹ | | | | | | | |
| Мощность электростанций | тыс. квт | ... | 463,8 | 1 400,3 | 1980,0 | — | 141,4 |
| Выработка электроэнергии | млн. квтч | ... | 1 243,6 | 3 158,3 | 9343,4 | — | 295,8 |
| Продукция важнейших отраслей промышленности | | | | | | | |
| Добыча угля | тыс. т | 22 760 | 24 832 | 39 200 | 69 072 | 303,5 | 176,2 |
| » железной руды | » | 6 388,0 | 4 671,0 | 7 925,5 | 16 414,1 | 237,0 | 207,1 |
| » марганцевой руды | » | 275,9 | 530,6 | 443,3 | 956,9 | 346,8 | 215,9 |
| Выплавка чугуна | » | 2 882,5 | 2 361,3 | 3 910,8 | 8 800,8 | 305,3 | 225,0 |
| » стали | » | ... | 2 409,1 | 3 127,7 | 8 466,7 | — | 270,7 |
| Металлообрабатывающая | млн. руб. | 239 | 392 | 1 788 | 4 721 | в 19,8 раза | 264,0 |
| Паровозы мажистральные (типа НКПС) | шт. | 87 | 231 | 431 | 880 | » 10,1 » | 204,2 |
| Химическая (без коксохимии, горной и резино-асбестовой) | млн. руб. | 63 | 59 | 209 | 709 | » 11,3 » | 339,2 |
| Сахар-песок | тыс. т | 1 104,8 | 1 086,4 | 559,7 | 1 789,8 | 162,0 | 319,8 |
| Обувь | млн. пар | ... | ... | 14,16 | 31,23 | — | 220,6 |
| II. Сельское хозяйство ² | | | | | | | |
| Коллективизация сельского хозяйства на 1/VII | | | | | | | |
| По числу дворов | % | — | 2,5 | 69,0 | 96,1 | — | — |
| По посевной площади | % | — | 2,9 | 80,5 | 99,7 | — | — |
| Вся посевная площадь | тыс. га | 22 893,6 | 24 929,3 | 26 438,4 | 25 124,9 | 109,7 | 95,0 |
| Зерновые | » | 20 710,3 | 19 658,3 | 18 124,2 | 18 193,5 | 87,8 | 100,4 |
| В т. ч. пшеница озимая | » | 2 224,3 | 1 601,3 | 5 743,4 | 6 432,8 | 289,2 | 112,0 |

Таблица 18 (продолжение)

162

Таблица 18 (продолжение)

УКРАИНСКАЯ ССР

| Показатели | Единица измерения | 1913 г. | 1928 г. | 1932 г. | 1937 г. | 1937 г. в % к | |
|--|-------------------|---------|--------------------|------------------|---------|---------------|------------|
| | | | | | | 1913 г. | 1932 г. |
| Овцы и козы | тыс. гол. | ... | ... | 1 528,7 | 3 301,5 | — | 216,0 |
| Лошади | " " | ... | ... | 2 430,2 | 2 937,2 | — | 120,9 |
| Поголовье скота на колхозных товарных фермах на конец года | | | | | | | |
| Крупный рогатый скот | " " | — | — | 684,3 | 1 331,2 | — | 194,5 |
| В т. ч. коровы | " " | — | — | 242,6 | 396,3 | — | 163,4 |
| Свиньи | " " | — | — | 619,8 | 1 921,4 | — | 310,0 |
| Овцы и козы | " " | — | — | 563,6 | 1 517,4 | — | 269,2 |
| Лошади | " " | — | — | 22,4 | 188,9 | — | 843,3 |
| III. Транспорт | | | | | | | |
| Протяжение железных дорог | тыс. км | 10,9 | 13,3 | 14,0 | 14,4 | 132,1 | 102,9 |
| Грузооборот железнодорожного транспорта (отправление+прибытие) | млн. т | 102,2 | 112,2 ³ | 165,7 | 313,1 | в 3,1 раза | в 1,9 раза |
| Грузооборот речного транспорта НКВода (отправление+прибытие) | " " | ... | ... | 4,7 ² | 7,7 | — | 163,8 |
| Грузооборот морских портов (отправление+прибытие) | " " | ... | ... | 6,5 | 8,6 | — | 132,3 |
| IV. Торговля | | | | | | | |
| Розничный товарооборот (включая общественное питание) | млн. руб. | ... | 2 953 | 7 505 | 20 270 | — | 270,1 |
| V. Просвещение ⁴ | | | | | | | |
| Число учащихся в начальных, неполных средних и средних школах | тыс. чел. | 1 678,1 | 2 554,4 | 4 481,4 | 5 364,8 | в 3,2 раза | 119,7 |
| В т. ч. в 5—10 классах | " " | ... | 347,9 | 965,4 | 1 927,1 | — | 199,6 |
| Число учащихся в вузах | " " | 26,7 | 33,8 | 111,8 | 114,4 | в 4,3 раза | 102,3 |

УКРАИНСКАЯ ССР

Таблица 18 (продолжение)

| Показатели | Единица измерения | 1913 г. | 1928 г. | 1932 г. | 1937 г. | 1937 г. в % к | |
|---|-------------------|---------|--------------------|--------------------|----------|---------------|-------------|
| | | | | | | 1913 г. | 1932 г. |
| Число учащихся в техникумах и других средних учебных заведениях по подготовке кадров. | тыс. чел. ед. | 7,1 | 26,9 | 154,6 | 159,1 | в 22,4 раза | 102,9 |
| Число массовых библиотек | тыс. экз. ед. | ... | 9 386 | 10 275 | 16 385 | — | 159,5 |
| » книг в них | тыс. экз. ед. | ... | 17 141,3 | 21 395,4 | 27 104,3 | — | 126,7 |
| » клубных учреждений | тыс. экз. ед. | ... | 11 390 | 13 890 | 18 870 | — | 140,9 |
| » киноустановок | тыс. экз. ед. | 224 | 2 025 | 4 938 | 5 573 | в 24,9 раза | 112,4 |
| В т. ч. звуковых. | тыс. экз. ед. | — | — | 39 | 2 190 | — | в 56,2 раза |
| Число театров. | тыс. экз. ед. | 35 | ... | 85 | 84 | в 2,4 раза | 98,8 |
| Число издаваемых газет. | тыс. экз. ед. | 172 | 234 | 1 457 | 1 578 | 9,2 | 108,3 |
| Число номеров газет | тыс. экз. ед. | ... | 15,2 | 105,2 | 182,1 | — | 173,1 |
| VI. Здравоохранение ⁶ | | | | | | | |
| Число больничных коек | тыс. экз. ед. | 36,8 | 37,5 | 67,3 | 112,0 | в 3,0 раза | 166,4 |
| » родильных коек (врачебных и акушерских) | тыс. экз. ед. | 984 | 4 166 ⁷ | 6 924 ⁷ | 27 814 | 28,3 | 401,7 |
| Число коек в постоянных яслях. | тыс. экз. ед. | — | 8,3 | 75,0 | 112,5 | — | 150,0 |
| » женских и детских консультаций. | тыс. экз. ед. | 3 | 502 | 663 | 836 | в 278,7 раза | 126,1 |
| » врачей (без зубных) | чел. ед. | 5 192 | 12 834 | 16 634 | 21 621 | 4,2 | 129,8 |

¹ В гр. 1928 г. дан 1927/28 г. за исключением мощности электростанций, выработки электроэнергии и добычи железной руды.

² Показатели по парку тракторов и комбайнов, МТС, поголовью скота, по речному грузообороту в гр. 1932 г. даны за 1933 г.

³ 1929 г.

⁴ По учебным заведениям даны 1914/15, 1938/29, 1932/33, 1937/38 учебные годы; по кино в гр. 1913 г. — начало 1915 г.; остальные показатели по просвещению — на конец соответствующих лет.

⁵ На I/X.

⁶ Все показатели, за исключением числа больничных коек, за 1928, 1932, 1937 гг. даны без железнодорожного транспорта.

⁷ Об акушерских койках сведений нет.

БЕЛОРУССКАЯ ССР

Таблица 19

| Показатели | Единица измерения | 1913 г. | 1928 г. | 1932 г. | 1937 г. | 1937 г. в % к | |
|--|-------------------|---------|---------|---------|---------|---------------|---------|
| | | | | | | 1913 г. | 1932 г. |
| I. Промышленность | | | | | | | |
| Мощность электростанций | тыс. кВт | ... | 17,7 | 60,0 | 88,6 | — | 147,7 |
| Выработка электроэнергии | млн. кВтч | ... | 39,2 | 176,7 | 430,4 | — | 243,6 |
| Продукция важнейших отраслей промышленности | | | | | | | |
| Добыча торфа | тыс. т | ... | 157,73 | 834,0 | 2445,3 | — | 293,2 |
| Металлообработывающая | млн. руб. | 7 | 151 | 81 | 233 | в 33,3 раза | 287,7 |
| Химическая (без резино асбестовой) | " | 2,5 | 0,91 | 43,9 | 106,7 | " 42,7 " | 243,1 |
| Деревообработывающая | " | 18,7 | 44,61 | 115,0 | 201,0 | " 10,7 " | 174,8 |
| Бумажная | " | 12,5 | 14,61 | 18,5 | 42,1 | " 336,8 " | 227,6 |
| Трикотажная | " | 0,06 | 2,81 | 29,6 | 117,3 | " 1955 раз " | 396,3 |
| II. Сельское хозяйство ² | | | | | | | |
| Коллективизация сельского хозяйства на I/VII | | | | | | | |
| По числу дворов | % | — | 0,7 | 47,8 | 87,5 | — | — |
| По посевной площади | % | — | 0,8 | 48,7 | 96,0 | — | — |
| Вся посевная площадь | тыс. га | 2564,1 | 3398,0 | 3983,3 | 3514,8 | 137,1 | 88,2 |
| Зерновые | " | 2039,0 | 2518,9 | 2627,0 | 2243,5 | 110,0 | 85,4 |
| В т. ч. пшеница | " | 37,7 | 95,0 | 110,9 | 242,5 | 643,2 | 218,7 |
| Технические | " | 90,3 | 167,3 | 317,7 | 293,7 | 325,2 | 92,4 |
| В т. ч. лен-долгунец | " | 71,8 | 140,5 | 279,0 | 255,1 | 355,3 | 91,4 |
| Картофель | " | 323,1 | 477,0 | 619,0 | 631,1 | 195,3 | 102,0 |

Т а б л и ц а 19 (продолжение)

БЕЛОРУССКАЯ ССР

| Показатели | Единица измерения | 1913 г. | 1928 г. | 1932 г. | 1937 г. | 1937 г. в % к | |
|--|-------------------|---------|------------------|---------|---------|---------------|-----------|
| | | | | | | 1913 г. | 1932 г. |
| Валовая продукция | | | | | | | |
| Зерновые | тыс. ц | 15 026 | 17 691 | 16 937 | 18 209 | 121 | 108 |
| В т. ч. пшеница | " | 313 | 818 | 777 | 2 026 | 647 | 261 |
| Лен-волокно | " | 244 | 257 | 574 | 714 | 293 | 124,4 |
| Картофель | " | 23 666 | 45 609 | 50 610 | 70 056 | 296 | 138 |
| Число тракторов на конец года | тыс. шт. | — | 0,1 ⁵ | 3,2 | 8,1 | — | 253,1 |
| Мощность тракторного парка на конец года | тыс. л. с. | — | 1,0 ⁵ | 39,9 | 137,6 | — | 344,9 |
| Число комбайнов на конец года | шт. | — | — | 4 | 674 | — | в 168 раз |
| Число МТС на конец года | един. | — | — | 63 | 200 | — | 317,5 |
| % посевной площади колхозов, обслуживаемых МТС, к посевной площади всех колхозов | % | — | — | 40,1 | 86,9 | — | — |
| Поголовье скота на конец года | | | | | | | |
| Крупный рогатый скот | тыс. гол. | ... | ... | 1 354,7 | 1 905,3 | — | 140,6 |
| В т. ч. коровы | " | ... | ... | 962,8 | 1 027,2 | — | 106,7 |
| Свиньи | " | ... | ... | 1 050,4 | 1 951,0 | — | 185,7 |
| Овцы и козы | " | ... | ... | 896,7 | 1 077,3 | — | 120,1 |
| Поголовье скота на колхозных товарных фермах на конец года | | | | | | | |
| Крупный рогатый скот | " | — | — | 328,0 | 688,5 | — | 209,9 |
| В т. ч. коровы | " | — | — | 133,0 | 243,8 | — | 181,8 |
| Свиньи | " | — | — | 143,0 | 208,9 | — | 146,1 |
| Овцы и козы | " | — | — | 43,0 | 263,7 | — | 617,9 |
| Лошади | " | — | — | 6,1 | 12,3 | — | 201,6 |

Т а б л и ц а 19 (продолжение)

БЕЛОРУССКАЯ ССР

| Показатели | Единица измерения | 1913 г. | 1928 г. | 1932 г. | 1937 г. | 1937 г. в % к | |
|--|-------------------|---------|---------|---------|---------|---------------|------------|
| | | | | | | 1913 г. | 1932 г. |
| III. Транспорт | | | | | | | |
| Протяжение железных дорог | тыс. км | 1,9 | 2,5 | 3,0 | 3,1 | 163,2 | 103,3 |
| Грузооборот железнодорожного транспорта (отправление + прибытие). | млн. т | 4,4 | 8,93 | 12,8 | 20,3 | в 4,6 раза | в 1,6 раза |
| IV. Торговля | | | | | | | |
| Розничный товарооборот (включая общественное питание) | млн. руб. | ... | 334 | 893 | 2963 | — | 331,8 |
| V. Просвещение ⁴ | | | | | | | |
| Число учащихся в начальных, неполных средних и средних школах. | тыс. чел. | 266,0 | 505,2 | 856,5 | 1015,8 | в 3,8 раза | 118,6 |
| В т. ч. в 5—10 классах | " " | ... | 63,6 | 153,2 | 313,6 | — | 204,7 |
| Число учащихся в вузах | " " | — | 4,6 | 10,6 | 15,2 | — | 143,4 |
| » учащихся в техникумах и других средних учебных заведениях по подготовке кадров | " " | 0,8 | 5,5 | 19,7 | 33,2 | в 41,5 раза | 168,5 |
| Число массовых библиотек | един. | ... | 631 | 1427 | 4042 | — | 283,3 |
| » книг в них | тыс. экз. | ... | 1509,6 | 2389,4 | 3346,3 | — | 140,9 |
| » клубных учреждений | един. | ... | 727 | 1636 | 2417 | — | 147,7 |
| » киноустановок. | " " | 43 | 376 | 947 | 979 | в 22,8 раза | 103,4 |
| В т. ч. звуковых | " " | — | — | 9 | 339 | — | в 38 раз |

Т а б л и ц а 19 (продолжение)

БЕЛОРУССКАЯ ССР

| Показатели | Единица измерения | 1913 г. | 1928 г. | 1932 г. | 1937 г. | 1937 г. % к | |
|---|-------------------|---------|---------|---------|---------|-------------|---------|
| | | | | | | 1913 г. | 1932 г. |
| Число театров | един. | 3 | ... | 10 | 12 | в 4,0 раза | 120,0 |
| Число издаваемых газет | " | 19 | 37 | 210 | 197 | в 10,4 раза | 93,8 |
| Число номеров газет | тыс. | ... | 1,4 | 12,1 | 19,8 | — | 163,6 |
| VI. Здравоохранение⁶ | | | | | | | |
| Число больничных коек | тыс. | 3,3 | 6,6 | 10,5 | 17,2 | в 5,2 раза | 163,8 |
| Число родильных коек (врачебных и акушерских) | един. | 87 | 781 | 1 090 | 3 278 | в 37,7 раза | 300,7 |
| Число коек в постоянных яслях | тыс. | — | 1,2 | 10,3 | 51,3 | — | 498,1 |
| Число женских и детских консультаций | един. | — | 75 | 111 | 132 | — | 118,9 |
| Число врачей (без зубных) | чел. | 495 | 1 381 | 1 750 | 2 367 | в 4,8 раза | 135,3 |

1 1927/28 г.

2 Показатели по парку тракторов и комбайнов, МТС и поголовью скота в гр. 1932 г. даны за 1933 г.
3 1929 г.

4 По учебным заведениям даны 1914/15, 1928/29, 1932/33, 1937/38 учебные годы; по кино в гр. 1913 г. — начало 1915 г.; остальные показатели по просвещению — на конец соответствующих лет.

5 На 1/X.

6 Все показатели, за исключением числа больничных коек, за 1928, 1932, 1937 гг. даны без железнодорожного транспорта.

АЗЕРБАЙДЖАНСКАЯ ССР

| Показатели | Единица измерения | 1913 г. | 1928 г. | 1932 г. | 1937 г. | 1937 г. в % к | |
|--|-------------------|---------|---------|----------|----------|---------------|---------|
| | | | | | | 1913 г. | 1932 г. |
| I. Промышленность ¹ | | | | | | | |
| Мощность электростанций | тыс. квт | ... | 110,2 | 163,6 | 235,9 | — | 144,2 |
| Выработка электроэнергии | млн. квтч | ... | 376,6 | 617,7 | 1 390,9 | — | 225,2 |
| Продукция важнейших отраслей промышленности | | | | | | | |
| Добыча нефти и газа | тыс. т | 7 669,1 | 7 664,2 | 12 632,0 | 23 226,5 | в 3,0 раза | 183,9 |
| Металлообрабатывающая | млн. руб. | 25,7 | 25 | 58 | 207 | " 8,1 " | 356,9 |
| Химическая (без горной и резино-асбестовой) | " | 0,6 | 1,9 | 10,9 | 22,2 | " 37 " | 203,7 |
| Ткани хлопчатобумажные (суровые) | млн. м | 5,1 | 13,5 | 22,8 | 40,1 | " 7,9 " | 175,9 |
| II. Сельское хозяйство ² | | | | | | | |
| Коллективизация сельского хозяйства на 1/VII | | | | | | | |
| По числу дворов | % | — | 1,3 | 50,6 | 86,5 | — | — |
| По посевной площади | % | — | 1,1 | 63,7 | 93,5 | — | — |
| Вся посевная площадь | тыс. га | 961,9 | 1 021,0 | 1 170,5 | 1 097,9 | 114,1 | 93,8 |
| Зерновые | " | 832,9 | 869,4 | 880,9 | 805,7 | 96,7 | 91,5 |
| Технические | " | 109,5 | 119,3 | 226,5 | 211,7 | 193,3 | 93,5 |
| В т. ч. хлопчатник | " | 103,2 | 111,1 | 203,8 | 192,6 | 186,6 | 94,5 |
| Кормовые | " | 3,6 | 5,5 | 29,0 | 41,3 | в 11,5 раза | 142,4 |

Т а б л и ц а 20 (продолжение)

АЗЕРБАЙДЖАНСКАЯ ССР

| Показатели | Единица измерения | 1913 г. | 1928 г. | 1932 г. | 1937 г. | 1937 г. в % к | |
|--|-------------------|---------|---------------------|---------|---------|---------------|----------|
| | | | | | | 1913 г. | 1932 г. |
| Валовая продукция | | | | | | | |
| Зерновые | тыс. ц | 4 958 | 8 299 | 6 171 | 7 923 | 160 | 128 |
| В т. ч. рис | " | 337 | ... | ... | 673 | 200 | — |
| Хлопок-сырец | " | 640 | 578 | 1 145 | 2 080 | 325 | 182 |
| Табаки | " | ... | 5,5 | 19,3 | 38,9 | — | 201,6 |
| Число тракторов на конец года | тыс. шт. | — | 39 шт. ⁴ | 2,3 | 5,6 | — | 243,5 |
| Мощность тракторного парка на конец года | тыс. л. с. | — | 0,6 ⁴ | 33,1 | 82,7 | — | 249,8 |
| Число комбайнов на конец года | шт. | — | — | 98 | 454 | — | 463,3 |
| Число МТС на конец года | един. | — | — | 37 | 57 | — | 154,1 |
| % посевной площади колхозов, обслуживаемых МТС, к посевной площади всех колхозов | % | — | — | ... | 64,8 | — | — |
| Поголовье скота на конец года | | | | | | | |
| Крупный рогатый скот | тыс. гол. | ... | ... | 1 101,9 | 1 535,4 | — | 139,3 |
| В т. ч. коровы | " | ... | ... | 412,5 | 491,8 | — | 120,0 |
| Свиньи | " | ... | ... | 71,2 | 120,5 | — | 169,2 |
| Овцы и козы | " | ... | ... | 1 291,7 | 2 439,2 | — | 188,8 |
| Лошади | " | ... | ... | 167,1 | 199,4 | — | 119,3 |
| Поголовье скота на колхозных товарных фермах на конец года | | | | | | | |
| Крупный рогатый скот | тыс. гол. | — | — | 49,1 | 180,9 | — | 368,4 |
| В т. ч. коровы | " | — | — | 20,4 | 44,6 | — | 218,6 |
| Свиньи | " | — | — | 20,0 | 31,8 | — | 159,0 |
| Овцы и козы | " | — | — | 149,6 | 519,2 | — | 347,1 |
| Лошади | " | — | — | 3,1 | 37,5 | — | в 12 раз |

Т а б л и ц а 20 (продолжение)

АЗЕРБАЙДЖАНСКАЯ ССР

| Показатели | Единица измерения | 1913 г. | 1928 г. | 1932 г. | 1937 г. | 1937 г. в % к | |
|---|-------------------|---------|---------|---------|---------|---------------|------------|
| | | | | | | 1913 г. | 1932 г. |
| III. Транспорт | | | | | | | |
| Грузооборот железнодорожного транспорта (отправление + прибытие) | млн. т | 4,2 | ... | 6,2 | 10,5 | в 2,5 раза | в 1,7 раза |
| Грузооборот морских портов (отправление + прибытие) | " " | ... | ... | 7,5 | 14,1 | — | 188,0 |
| IV. Торговля | | | | | | | |
| Розничный товарооборот (включая общественное питание). | млн. руб. | ... | 327 | 812 | 2 394 | — | 294,8 |
| V. Просвещение 3 | | | | | | | |
| Число учащихся в начальных, неполных средних и средних школах | тыс. чел. | 73,1 | 190,8 | 439,4 | 581,1 | в 7,9 раза | 132,2 |
| В т. ч. в 5—10 классах. | " " | ... | 37,5 | 56,1 | 162,8 | | 290,2 |
| Число учащихся в вузах | " " | — | 4,4 | 10,6 | 10,6 | | 100,0 |
| » учащихся в техникумах и других средних учебных заведениях по подготовке кадров. | " " | 0,5 | 10,8 | 14,8 | 23,5 | в 47,0 раза | 158,8 |
| Число массовых библиотек | един. | ... | 87 | 167 | 985 | — | 589,8 |
| » книг в них | тыс. экз. | ... | 938,2 | 1 757,1 | 2 226,3 | — | 126,7 |
| » клубных учреждений | един. | ... | 279 | 667 | 1 145 | — | 171,7 |

Т а б л и ц а 20 (продолжение)

АЗЕРБАЙДЖАНСКАЯ ССР

| Показатели | Единица измерения | 1913 г. | 1928 г. | 1932 г. | 1937 г. | 1937 г. в % к | |
|--|-------------------|---------|---------|---------|---------|---------------|----------------|
| | | | | | | 1913 г. | 1932 г. |
| Число киноустановок. | един. | 17 | 178 | 447 | 389 | в 22,9 раза | 87,0 в 94 раза |
| В т. ч. звуковых. | " | — | — | 2 | 188 | — | — |
| Число театров. | " | 2 | ... | 14 | 15 | в 7,5 раза | 107,1 |
| » издаваемых газет. | " | 15 | 23 | 80 | 130 | " 8,7 " | 162,5 |
| » номеров газет. | тыс. | ... | 2,3 | 3,7 | 10,6 | — | 286,5 |
| VI. Здравоохранение ^б | | | | | | | |
| Число больничных коек. | тыс. | 1,1 | 4,5 | 6,6 | 10,0 | в 9,1 раза | 151,5 |
| » родильных коек (врачебных и акушерских). | един. | 40 | 350 | 556 | 1 453 | " 36,3 " | 261,3 |
| Число коек в постоянных яслях. | тыс. | — | 1,0 | 6,1 | 11,0 | — | 180,3 |
| » женских и детских консультаций. | един. | — | 37 | 53 | 65 | — | 112,1 |
| » врачей (без зубных). | чел. | 291 | 1 185 | 1 563 | 2 669 | в 9,2 раза | 170,8 |

1 В г.р. 1928 г. дан 1927/28 г. за исключением мощности электростанций и выработки электроэнергии.

2 Показатели по парку тракторов и комбайнов, МТС и поголовью скота в г.р. 1932 г. даны за 1933 г.

3 По учебным заведениям даны 1914/15, 1928/29, 1932/33, 1937/38 учебные годы; по кино в г.р. 1913 г.—начало 1915 г.; остальные показатели по проведению — на конец соответствующих лет.

4 На 1/X.

5 Все показатели, за исключением числа больничных коек, за 1928, 1932 и 1937 гг. даны без железнодорожного транспорта.

ГРУЗИНСКАЯ ССР

| Показатели | Единица измерения | 1913 г. | 1928 г. | 1932 г. | 1937 г. | 1937 г. в % к | |
|---|-------------------|---------|---------|---------|---------|---------------|---------|
| | | | | | | 1913 г. | 1932 г. |
| I. Промышленность ¹ | | | | | | | |
| Мощность электростанций | тыс. квт | ... | 26,3 | 27,2 | 128,7 | — | 473,2 |
| Выработка электроэнергии | млн. квтч | ... | 41,9 | 119,7 | 504,0 | — | 421,1 |
| Продукция важнейших отраслей промышленности | | | | | | | |
| Добыча каменного угля | тыс. т | 70 | 85 | 205 | 400 | в 5,7 раза | |
| Переработка нефти | " " | — | — | 28 9,9 | 3 162,8 | — | 195,1 |
| Добыча марганцевой руды | " " | 965,8 | 171,8 | 388,8 | 1 650,4 | 170,9 | 110,6 |
| Металлообрабатывающая | млн. руб. | 4,6 | 9 | 46,2 | 109 | 23,7 раза | 235,9 |
| Химическая (без горной и резино-асбестовой) | " " | — | 0,7 | 5,9 | 11,8 | — | 200,0 |
| Ткани шелковые | тыс. м | — | 59,4 | 1 550,1 | 4 413,4 | — | 284,7 |
| Обувь кожаная | млн. пар | — | 0,2 | 1,7 | 5,4 | — | 317,6 |
| Табачная | млн. руб. | — | ... | 13,5 | 43,5 | — | 322,2 |
| II. Сельское хозяйство ² | | | | | | | |
| Коллективизация сельского хозяйства на I/VII | | | | | | | |
| По числу дворов | % | — | 0,9 | 36,4 | 76,5 | — | — |
| По посевной площади | % | — | 0,9 | 36,6 | 82,8 | — | — |
| Вся посевная площадь | тыс. га | 741,2 | 784,6 | 987,8 | 1 003,5 | 135,4 | 101,6 |
| Зерновые | " " | 701,5 | 737,4 | 821,7 | 861,9 | 122,9 | 104,9 |
| В том числе: | | | | | | | |
| Пшеница | " " | 235,2 | 230,3 | 278,4 | 312,1 | 132,7 | 112,1 |
| Кукуруза | " " | 349,6 | 422,7 | 378,8 | 400,7 | 114,6 | 105,8 |

Т а б л и ц а 21 (продолжение)

ГРУЗИНСКАЯ ССР

| Показатели | Единица измерения | 1913 г. | 1928 г. | 1932 г. | 1937 г. | 1937 г. в % к | |
|--|-------------------|---------|---------------------|---------|---------|---------------|-------------|
| | | | | | | 1913 г. | 1932 г. |
| Технические. | тыс. га | 20,6 | 26,3 | 99,7 | 52,5 | 254,9 | 52,7 |
| В том числе: | | | | | | | |
| Табаки. | " | 10,5 | 15,5 | 21,7 | 21,1 | 201,0 | 97,2 |
| Сахарная свекла фабричная. | " | — | — | 4,2 | 5,8 | — | 138,1 |
| Подсолнечник. | " | 0,6 | 1,6 | 5,8 | 13,5 | 22,5 раза | 232,8 |
| Кормовые. | " | 5,6 | 3,1 | 29,4 | 46,2 | 825,0 | 157,1 |
| В том числе: | | | | | | | |
| Однолетние травы. | " | — | 2,0 | 17,5 | 26,4 | — | 150,9 |
| Многолетние травы (укосная площадь). | " | 5,6 | 0,5 | 6,6 | 7,3 | 130,4 | 110,6 |
| Валовая продукция | | | | | | | |
| Зерновые. | тыс. ц | 4 334 | 7 200 | 5 498 | 10 064 | 232 | 183 |
| В том числе: | | | | | | | |
| Пшеница. | " | 1 601 | 1 964 | 1 390 | 2 821 | 176 | 203 |
| Кукуруза. | " | 1 857 | 4 322 | 2 995 | 5 652 | 304 | 189 |
| Табаки. | " | 91,0 | 105,8 | 120,7 | 163,0 | 179 | 135 |
| Чайный лист. | " | 5,5 | 10,6 | 16,0 | 273,0 | в 49,5 раза | в 17 раз |
| Сахарная свекла фабричная. | " | — | — | 81 | 1 044 | — | в 12,9 раза |
| Число тракторов на конец года. | тыс. шт. | — | 16 шт. ⁵ | 1,3 | 2,5 | — | 192,3 |
| Мощность тракторного парка на конец года. | тыс. л. с. | — | 0,3 ⁵ | 19,6 | 41,1 | — | 209,7 |
| Число комбайнов на конец года. | шт. | — | — | 56 | 241 | — | 43,4 |
| Число МТС. | един. | — | — | 31 | 45 | — | 145,2 |
| % посевной площади колхозов, обслуживаемых МТС, к посевной площади всех колхозов | % | — | — | 53,3 | 70,3 | — | — |

ГРУЗИНСКАЯ ССР

| Показатели | Единица измерения | 1913 г. | 1928 г. | 1932 г. | 1937 г. | 1937 г. в % к | |
|--|-------------------|---------|---------|---------|---------|---------------|------------|
| | | | | | | 1913 г. | 1932 г. |
| Поголовье скота на конец года | | | | | | | |
| Крупный рогатый скот | тыс. гол. | ... | ... | 1 332,7 | 1 754,9 | — | 131,7 |
| В т. ч. коровы | " | ... | ... | 452,3 | 549,4 | — | 121,5 |
| Свиньи | " | ... | ... | 311,0 | 684,0 | — | 220,0 |
| Овцы и козы | " | ... | ... | 1 085,1 | 1 954,2 | — | 180,1 |
| Лошади | " | ... | ... | 133,9 | 168,2 | — | 125,6 |
| Поголовье скота на конец года товарных ферм | | | | | | | |
| Крупный рогатый скот | тыс. гол. | — | — | 31,3 | 115,8 | — | 370,0 |
| В т. ч. коровы | " | — | — | 13,3 | 33,9 | — | 254,9 |
| Свиньи | " | — | — | 10,1 | 31,3 | — | 309,9 |
| Овцы и козы | " | — | — | 132,0 | 537,5 | — | 407,2 |
| Лошади | " | — | — | 0,9 | 10,7 | — | в 12 раз |
| III. Транспорт | | | | | | | |
| Протяжение железных дорог | тыс. км | 0,7 | 0,9 | 0,9 | 0,9 | 128,6 | 100 |
| Грузооборот железнодорожного транспорта (отправление + прибытие) | млн. т | 5,4 | ... | 7,5 | 12,7 | в 2,4 раза | в 1,7 раза |
| Грузооборот морских портов (отправление + прибытие) | " | ... | ... | 5,5 | 6,4 | — | 116,4 |
| IV. Торговля | | | | | | | |
| Розничный товарооборот (включая общественное питание) | млн. руб. | ... | 313 | 820 | 2 530 | — | 308,5 |

ГРУЗИНСКАЯ ССР

Т а б л и ц а 21 (продолжение)

| Показатели | Единица измерения | 1913 г. | 1923 г. | 1932 г. | 1937 г. | 1937 г. в % к | |
|---|-------------------|---------|------------------|---------|---------|---------------|----------|
| | | | | | | 1913 г. | 1932 г. |
| V. Просвещение ³ | | | | | | | |
| Число учащихся в начальных, неполных средних и средних школах | тыс. чел. | 155,9 | 295,3 | 503,3 | 665,3 | в 4,3 раза | 132,2 |
| В т. ч. учащихся в 5—10 классах | " | ... | 61,0 | 106,8 | 217,2 | — | 203,4 |
| Число учащихся в вузах | " | 0,3 | 10,3 | 17,7 | 20,2 | в 67,3 раза | 114,1 |
| Число учащихся в техникумах и других средних учебных заведениях по подготовке кадров | " | 0,5 | 9,7 | 32,4 | 33,2 | " 66,4 " | 102,5 |
| Число массовых библиотек | един. | ... | 401 | 784 | 1 202 | — | 153,3 |
| Число книг в них | тыс. экз. | ... | 690,7 | 1 014,7 | 1 103,7 | — | 108,8 |
| Число клубных учреждений | един. | ... | 444 ⁴ | 928 | 1 193 | — | 128,6 |
| Число киноустановок | " | 29 | 133 | 420 | 475 | в 16,4 раза | 113,1 |
| В т. ч. звуковых | " | — | — | 5 | 240 | — | в 48 раз |
| Число театров | " | 3 | ... | 22 | 48 | в 16,0 раза | 218,2 |
| Число издаваемых газет | " | 51 | 31 | 173 | 106 | " 2,1 " | 61,3 |
| Число номеров газет | тыс. | ... | 3,6 | 8,1 | 10,4 | — | 128,4 |
| VI. Здравоохранение ⁶ | | | | | | | |
| Число больничных коек | тыс. | 2,1 | 4,5 | 6,9 | 10,4 | в 5,0 раза | 150,7 |
| Число родильных коек (врачебных и акушерских) | един. | 96 | 184 | 370 | 1 135 | " 11,8 " | 306,8 |
| Число коек в постоянных яслях | тыс. | — | 0,5 | 3,7 | 6,8 | — | 183,8 |
| Число женских и детских консультаций | един. | — | 70 | 90 | 147 | — | 163,3 |
| Число врачей (без зубных) | чел. | 351 | 1 327 | 2 333 | 3 415 | в 9,7 раза | 146,4 |
| 1 В гр 1928 г. дан 1927/28 г. за исключением мощности электростанций и выработки электроэнергии. | | | | | | | |
| 2 Показатели по парку комбайнов, тракторов, МТС и поголовью скота в гр. 1932 г. даны за 1933 г. | | | | | | | |
| 3 По учебным заведениям даны 1914/15, 1928/29, 1932/33, 1937/38 учебные годы, по кино в гр. 1913 г.—начало 1915 г.; остальные показатели по просвещению — на конец соответствующих лет. | | | | | | | |
| 4 На начало года. ⁵ На 1/X. | | | | | | | |
| 6 Все показатели, за исключением числа больничных коек, за 1928, 1932 и 1937 гг. даны без железнодорожного транспорта. | | | | | | | |

¹ В г.р. 1928 г. дан 1927/28 г. за исключением мощности электростанций и выработки электроэнергии.

² Показатели по парку комбайнов, тракторов, МТС и поголовью скота в г.р. 1932 г. даны за 1933 г.

³ По учебным заведениям даны 1914/15, 1928/29, 1932/33, 1937/38 учебные годы, по кино в г.р. 1913 г.—начало 1915 г.; остальные показатели по просвещению — на конец соответствующих лет.

⁴ На начало года. ⁵ На 1/X.

⁶ Все показатели, за исключением числа больничных коек, за 1928, 1932 и 1937 гг. даны без железнодорожного транспорта.

АРМЯНСКАЯ ССР

| Показатели | Единица измерения | 1913 г. | 1928 г. | 1932 г. | 1937 г. | 1937 г. в % к | |
|--|-------------------|---------|---------|---------|---------|---------------|-------------|
| | | | | | | 1913 г. | 1932 г. |
| I. Промышленность | | | | | | | |
| Мощность электростанций | тыс. квт | ... | 5,0 | 21,3 | 78,7 | — | 369,5 |
| Выработка электроэнергии | млн. квтч | ... | 20,6 | 53,6 | 265,5 | — | 495,3 |
| Продукция важнейших отраслей промышленности | | | | | | | |
| Металлообрабатывающая | млн. руб. | 0,2 | 0,41 | 3,8 | 11 | в 55 раз | 289,5 |
| Химическая | " " | .. | 0,31 | 1,4 | 30,9 | — | в 22,1 раза |
| Хлопчатобумажные ткани | млн. м | ... | — | 9,3 | 17,2 | — | 184,9 |
| II. Сельское хозяйство ² | | | | | | | |
| Коллективизация сельского хозяйства на 1/VII | | | | | | | |
| По числу дворов | % | — | 0,7 | 37,9 | 88,7 | — | — |
| По посевной площади | % | — | 0,5 | 39,2 | 92,6 | — | — |
| Вся посевная площадь | тыс. га | 345,7 | 332,0 | 426,9 | 436,6 | 126,3 | 102,3 |
| Зерновые | " " | 308,5 | 290,8 | 350,3 | 366,5 | 118,8 | 104,6 |
| В т. ч. пшеница | " " | 191,6 | 203,4 | 208,6 | 280,8 | 120,5 | 110,6 |
| Технические | " " | 20,5 | 19,7 | 42,2 | 30,9 | 150,7 | 73,2 |
| Кормовые | " " | 4,4 | 4,4 | 20,3 | 21,2 | 481,8 | 104,4 |
| Валовая продукция | | | | | | | |
| Зерновые | тыс. ц | 1 779 | 2 740 | 1 794 | 3 663 | 206 | 204 |
| В т. ч. пшеница | " " | 1 124 | 1 793 | 987 | 2 240 | 199 | 227 |
| Хлопок-сырец | " " | 135 | 117 | 110 | 216 | 160 | 196 |

Т а б л и ц а 22 (продолжение)

АРМЯНСКАЯ ССР

| Показатели | Единица измерения | 1913 г. | 1928 г. | 1932 г. | 1937 г. | 1937 г. в % к | |
|--|-------------------|---------|------------------|---------|---------|---------------|----------|
| | | | | | | 1913 г. | 1932 г. |
| Число тракторов на конец года | тыс. шт. | — | 0,2 ⁵ | 0,6 | 1,4 | — | 233,3 |
| Мощность тракторного парка на конец года . | тыс. л. с. | — | 1,8 ⁵ | 8,4 | 21,8 | — | 259,5 |
| Число комбайнов на конец года | шт. | — | — | 6 | 127 | — | в 21 раз |
| Число МТС на конец года | един. | — | — | 14 | 24 | — | 171,4 |
| % посевной площади колхозов, обслуживаемых МТС, к посевной площади всех колхозов | % | — | — | 41,8 | 73,2 | — | — |
| Поголовье скота на конец года | | | | | | | |
| Крупный рогатый скот | тыс. гол. | ... | ... | 486,0 | 711,5 | — | 146,4 |
| В т. ч. коровы | " | ... | ... | 186,5 | 222,5 | — | 119,3 |
| Свиньи | " | ... | ... | 26,8 | 82,2 | — | 306,7 |
| Овцы и козы | " | ... | ... | 611,4 | 1197,5 | — | 195,9 |
| Лошади | " | ... | ... | 43,2 | 53,6 | — | 124,1 |
| Поголовье скота на колхозных товарных фермах на конец года | | | | | | | |
| Крупный рогатый скот | тыс. гол. | — | — | 37,1 | 129,7 | — | 349,6 |
| В т. ч. коровы | " | — | — | 15,8 | 38,4 | — | 243,0 |
| Свиньи | " | — | — | 13,0 | 23,9 | — | 183,8 |
| Овцы и козы | " | — | — | 96,1 | 424,3 | — | 441,5 |
| Лошади | " | — | — | 1,8 | 16,3 | — | в 9 раз |

АРМЯНСКАЯ ССР

| Показатели | Единица измерения | 1913 г. | 1928 г. | 1932 г. | 1937 г. | 1937 г. в % к | |
|--|-------------------|---------|---------|--------------------|---------|---------------|----------|
| | | | | | | 1913 г. | 1932 г. |
| III. Транспорт | | | | | | | |
| Грузооборот железнодорожного транспорта (отправление + прибытие) | млн. т | 0,5 | ... | 1,4 | 2,7 | в 5,4 раза | 193,0 |
| IV. Торговля | | | | | | | |
| Розничный товарооборот (включая общественное питание) | млн. руб. | ... | 62 | 227 | 722 | — | 318,1 |
| V. Просвещение ³ | | | | | | | |
| Число учащихся в начальных, неполных средних и средних школах | тыс. чел. | 34,7 | 86,2 | 179,2 | 272,5 | в 7,9 раза | 152,1 |
| В т. ч. в 5—10 классах | " | ... | 12,3 | 33,2 | 84,2 | — | 253,6 |
| Число учащихся в вузах | " | — | 1,4 | 3,5 | 4,9 | — | 140,0 |
| Число учащихся в техникумах и других средних учебных заведениях по подготовке кадров | " | 0,1 | 1,8 | 7,6 | 10,1 | в 101,0 раза | 132,9 |
| Число массовых библиотек | един. | ... | 230 | 388 ⁴ | 530 | — | 136,6 |
| Число книг в них | тыс. экз. | ... | 198,5 | 332,9 ⁴ | 394,3 | — | 118,4 |
| Число клубных учреждений | един. | ... | 198 | 370 | 484 | — | 130,8 |
| Число киноустановок | " | 6 | 36 | 170 | 174 | в 29 раз | 102,4 |
| В т. ч. звуковых | " | — | — | 2 | 94 | — | в 47 раз |

Т а б л и ц а 22 (продолжение)

АРМЯНСКАЯ ССР

| Показатели | Единица измерения | 1913 г. | 1928 г. | 1932 г. | 1937 г. | 1937 г. в % к | |
|---|-------------------|---------|---------|---------|---------|---------------|---------|
| | | | | | | 1913 г. | 1932 г. |
| Число театров | един. | — | ... | 10 | 20 | — | 200,0 |
| Число издаваемых газет | " | 6 | 9 | 39 | 49 | в 8,2 раза | 125,6 |
| Число номеров газет | тыс. | ... | 0,9 | 2,7 | 5,2 | — | 192,6 |
| VI. Здравоохранение ⁶ | | | | | | | |
| Число больничных коек | тыс. | 0,2 | 1,2 | 1,6 | 2,9 | в 14,5 раза | 181,3 |
| Число родильных коек (врачебных и акушерских) | един. | — | 52 | 150 | 487 | — | 324,7 |
| Число коек в постоянных яслях | тыс. | — | 0,1 | 1,2 | 2,9 | — | 241,7 |
| Число женских и детских консультаций | един. | — | 10 | 24 | 35 | — | 145,8 |
| Число врачей (без зубных) | чел. | 57 | 266 | 461 | 710 | в 12,5 раза | 154,0 |

¹ 1927/28 г.² Показатели по парку тракторов и комбайнов, МТС и поголовью скота в гр. 1932 г. даны за 1933 г.³ По учебным заведениям даны 1914/15, 1928/29, 1932/33, 1937/38 учебные годы; по кино в гр. 1913 г. — начало 1915 г.; остальные показатели по просвещению — на конец соответствующих лет.⁴ На начало года.⁵ На 1/X.⁶ Все показатели, за исключением числа больничных коек, за 1928, 1932 и 1937 гг. даны без железнодорожного транспорта.

ТУРКМЕНСКАЯ ССР

| Показатели | Единица измерения | 1913 г. | 1928 г. | 1932 г. | 1937 г. | 1937 г. в % к | |
|--|-------------------|---------|---------|---------|---------|---------------|-------------|
| | | | | | | 1913 г. | 1932 г. |
| I. Промышленность | | | | | | | |
| Мощность электростанций | тыс. квт | ... | 2,9 | 9,3 | 21,3 | — | 229,0 |
| Выработка электроэнергии | млн. квтч | ... | 10,6 | 25,5 | 57,1 | — | 223,9 |
| Продукция важнейших отраслей промышленности | | | | | | | |
| Добыча нефти и газа | тыс. т | 129,5 | 7,81 | 34,0 | 452,0 | в 3,5 раза | в 13,3 раза |
| Металлообрабатывающая | млн. руб. | 0,5 | 1,11 | 6,9 | 33 | в 66 раз | 478,3 |
| Химическая (включая горную химию) | " " | 0,1 | 0,2 | 3,8 | 8,8 | в 88 раз | 231,6 |
| Выработка хлопчатобумажных тканей | млн. м | — | — | 5,2 | 6,4 | — | 123,1 |
| Маслобойная | млн. руб. | 3,2 | 4,0 | 6,5 | 16,4 | в 5,1 раза | 252,3 |
| II. Сельское хозяйство ² | | | | | | | |
| Коллективизация сельского хозяйства на 1/VII | | | | | | | |
| По числу дворов | % | — | 0,5 | 73,0 | 95,4 | — | — |
| По посевной площади | % | — | 0,6 | 65,9 | 99,4 | — | — |
| Вся посевная площадь | | | | | | | |
| Зерновые | тыс. га | 318,0 | 332,2 | 436,4 | 393,9 | 123,9 | 90,3 |
| Технические | " " | 202,2 | 178,0 | 182,5 | 180,5 | 89,3 | 98,9 |
| В т. ч. хлопчатник | " " | 76,4 | 117,8 | 212,6 | 165,3 | 216,4 | 77,8 |
| Кормовые | " " | 69,4 | 111,9 | 178,7 | 155,2 | 223,6 | 86,8 |
| Кормовые | " " | 25,4 | 26,7 | 31,0 | 32,9 | 129,5 | 106,1 |

Т а б л и ц а 23 (продолжение)

ТУРКМЕНСКАЯ ССР

| Показатели | Единица измерения | 1913 г. | 1928 г. | 1932 г. | 1937 г. | 1937 г. в % к | |
|--|-------------------|---------|------------------|---------|---------|---------------|---------|
| | | | | | | 1913 г. | 1932 г. |
| Валовая продукция | | | | | | | |
| Зерновые | тыс. ц | 1 625 | 2 452 | 1 558 | 1 923 | 118 | 123 |
| Хлопок-сырец. | " " | 694 | 862 | 1 093 | 1 848 | 266 | 169 |
| Число тракторов на конец года. | тыс. шт. | — | 0,3 ⁵ | 1,4 | 3,9 | — | 278,6 |
| Мощность тракторного парка на конец года. | тыс. л. с. | — | 3,2 ⁵ | 18,9 | 55,4 | — | 293,1 |
| Число комбайнов на конец года | шт. | — | — | — | 97 | — | — |
| Число МТС на конец года. | един. | — | — | 28 | 49 | — | 175,0 |
| % посевной площади колхозов, обслуживаемых МТС, к посевной площади всех колхозов | % | — | — | 80,8 | 96,2 | — | — |
| Поголовье скота на конец года | | | | | | | |
| Крупный рогатый скот | тыс. гол. | . . . | . . . | 138,8 | 233,3 | — | 168,1 |
| В т. ч. коровы | " " | . . . | . . . | 52,1 | 80,3 | — | 154,1 |
| Свиньи. | " " | . . . | . . . | 9,2 | 22,7 | — | 246,7 |
| Овцы и козы. | " " | . . . | . . . | 961,6 | 1 830,9 | — | 190,4 |
| Лошади. | " " | . . . | . . . | 54,2 | 64,1 | — | 118,3 |
| Поголовье скота на колхозных товарных фермах на конец года | | | | | | | |
| Крупный рогатый скот | тыс гол. | — | — | 4,4 | 22,4 | — | 509,1 |
| В т. ч. коровы. | " " | — | — | 1,7 | 4,3 | — | 252,9 |
| Свиньи. | " " | — | — | — | 3,2 | — | — |
| Овцы и козы. | " " | — | — | 212,6 | 669,6 | — | 315,0 |
| Лошади | " " | — | — | 2,2 | 10,1 | — | 459,1 |

Т а б л и ц а 23 (продолжение)

ТУРКМЕНСКАЯ ССР

| Показатели | Единица измерения | 1913 г. | 1928 г. | 1932 г. | 1937 г. | 1937 г. в % к | |
|--|-------------------|---------|------------------|---------|---------|---------------|------------|
| | | | | | | 1913 г. | 1932 г. |
| III. Транспорт | | | | | | | |
| Протяжение железных дорог | км | 1 487 | 1 728 | 1 733 | 1 744 | 117,3 | 100,6 |
| Грузооборот железнодорожного транспорта (отправление + прибытие). | млн. т | 1,0 | 2,5 ³ | 3,2 | 6,1 | в 6,1 раза | в 1,9 раза |
| IV. Торговля | | | | | | | |
| Розничный товарооборот (включая общественное питание) | млн. руб. | . . . | 121 | 279 | 1 065 | — | 381,7 |
| V. Просвещение ⁴ | | | | | | | |
| Число учащихся в начальных, неполных средних и средних школах | тыс. чел. | 6,8 | 36,4 | 103,4 | 184,2 | в 27,1 раза | 178,1 |
| В т. ч. в 5—10 классах | " | . . . | 5,2 | 8,1 | 26,0 | — | 321,0 |
| Число учащихся в вузах | " | — | — | 1,2 | 1,6 | — | 133,3 |
| Число учащихся в техникумах и других средних учебных заведениях по подготовке кадров | " | — | 1,5 | 4,0 | 5,4 | — | 135,0 |
| Число массовых библиотек | един. | . . . | 42 | 116 | 529 | — | 456,0 |
| Число книг в них | тыс. экз. | . . . | 172,7 | 324,7 | 641,8 | — | 197,7 |
| Число клубных учреждений. | един. | . . . | 128 | 269 | 606 | — | 225,3 |

ТУРКМЕНСКАЯ ССР

| Показатели | Единица измерения | 1913 г. | 1928 г. | 1932 г. | 1937 г. | 1937 г. в % к | |
|---|-------------------|---------|---------|------------------|---------|---------------|----------|
| | | | | | | 1913 г. | 1932 г. |
| Число киноустановок | един. | 6 | 48 | 162 | 230 | в 38,3 раза | 142,0 |
| В т. ч. звуковых | " | — | — | 1 | 80 | — | в 80 раз |
| Число театров | " | — | . . . | 5 | 8 | — | 160,0 |
| Число издаваемых газет | " | 2 | 6 | 18 | 57 | в 28,5 раза | 316,7 |
| Число номеров газет | тыс. | . . . | 0,8 | 1,9 | 4,5 | — | 236,8 |
| VI. Здравсохранение⁶ | | | | | | | |
| Число больничных коек | тыс. | 0,3 | 1,1 | 2,1 | 3,9 | в 13,0 раза | 185,7 |
| Число родильных коек (врачебных и акушерских) | един. | 13 | 120 | 159 ² | 603 | в 46,4 раза | 379,2 |
| Число коек в постоянных яслях | тыс. | — | 0,2 | 4,3 | 7,7 | — | 179,1 |
| Число женских и детских консультаций | един. | — | 18 | 36 | 48 | — | 133,3 |
| Число врачей (без зубных) | чел. | 56 | 206 | 367 | 528 | в 9,4 раза | 143,9 |

¹ 1927/28 г.

² Показатели по парку тракторов и комбайнов, МТС, поголовью скота и числу родильных коек в графе 1932 г. даны за 1933 г.

³ 1929 г.

⁴ По учебным заведениям даны 1914/15, 1928/29, 1932/33, 1937/38 учебные годы; по кино в гр. 1913 г. — начало 1915 г.; остальные показатели по просвещению — на конец соответствующих лет.

⁵ На 1/X.

⁶ Все показатели, за исключением числа лечебных коек, за 1928, 1932 и 1937 гг. даны без железнодорожного транспорта.

УЗБЕКСКАЯ ССР

| Показатели | Единица измерения | 1913 г. | 1928 г. | 1932 г. | 1937 г. | 1937 г. в % к | |
|---|-------------------|---------|---------|---------|---------|---------------|------------|
| | | | | | | 1913 г. | 1932 г. |
| I. Промышленность ¹ | | | | | | | |
| Мощность электростанций | тыс. квт | 3,0 | 12,6 | 27,5 | 80,0 | в 26,6 раза | 290,9 |
| Выработка электроэнергии | млн. квтч | 3,3 | 34,3 | 93,6 | 276,2 | " 83,7 " | 295,1 |
| Продукция важнейших отраслей промышленности | | | | | | | |
| Добыча нефти и газа | тыс. т | 13,2 | 17,7 | 46,8 | 365,0 | в 27,7 раза | в 7,8 раза |
| Металлообработывающая | млн. руб. | 2,7 | 4,3 | 32,2 | 146 | " 54 " | 453,4 |
| Хлопкоочистительная | " | 219,9 | 179,1 | 293,1 | 585,6 | " 266,3 " | 199,8 |
| Хлопковое волокно | тыс. т | 177,8 | 147,9 | 241,2 | 466,4 | " 262,3 " | 193,4 |
| Грежа | т | . . . | 81,3 | 339,1 | 644,7 | — | 190,1 |
| Хлопчатобумажная | млн. руб. | 0,2 | 0,2 | 12,3 | 58,6 | в 293 раза | 476,4 |
| Маслобойная | " | 14,2 | 31,5 | 37,1 | 64,4 | " 4,5 " | 173,8 |
| II. Сельское хозяйство ² | | | | | | | |
| Коллективизация сельского хозяйства на I/VII | | | | | | | |
| По числу дворов | % | — | 1,2 | 81,7 | 95,0 | — | — |
| По посевной площади | % | — | 1,2 | 68,1 | 99,4 | — | — |
| Вся посевная площадь | тыс. га | 2 166,2 | 1 856,4 | 2 594,9 | 2 653,6 | 122,5 | 102,3 |
| Зерновые | " | 1 521,0 | 1 035,2 | 1 106,3 | 1 382,2 | 89,6 | 123,1 |
| Технические | " | 440,5 | 623,6 | 1 176,5 | 1 000,3 | 227,1 | 85,0 |
| В т. ч. хлопчатник | " | 423,5 | 588,5 | 989,8 | 946,2 | 223,4 | 95,6 |
| Кормовые | " | 161,1 | 141,7 | 274,3 | 230,1 | 142,8 | 83,9 |
| В т. ч. многолетние травы (укосная площадь) | " | 161,1 | 109,9 | 134,6 | 157,5 | 97,8 | 117,0 |

Т а б л и ц а 24 (продолжение)

УЗБЕКСКАЯ ССР

| Показатели | Единица измерения | 1913 г. | 1928 г. | 1932 г. | 1937 г. | 1937 г. в % к | |
|---|-------------------|---------|-------------------|---------|---------|---------------|---------|
| | | | | | | 1913 г. | 1932 г. |
| Валовая продукция | | | | | | | |
| Зерновых | тыс. ц | 10 466 | 8 430 | 6 279 | 9 883 | 94 | 157 |
| Хлопок-сырец. | " | 5 164 | 5 548 | 8 141 | 15 279 | 296 | 188 |
| Число тракторов на конец года. | тыс. шт. | — | 1,2 ⁴ | 7,1 | 21,5 | — | 302,8 |
| Мощность тракторного парка на конец года | тыс. л. с. | — | 11,8 ⁴ | 106,1 | 312,9 | — | 294,9 |
| Число комбайнов на конец года | тыс. шт. | — | — | 0,3 | 1,4 | — | 466,7 |
| Число МТС на конец года | един. | — | — | 78 | 163 | — | 209,0 |
| % посевной площади колхозов, обслуживаемых МТС, к посевной площади всех колхозов. | % | — | — | 58,4 | 90,7 | — | — |
| Поголовье скота на конец года | | | | | | | |
| Крупный рогатый скот | тыс. гол. | . . . | . . . | 880,6 | 1 410,9 | — | 160,2 |
| В т. ч. коровы | " | . . . | . . . | 330,8 | 481,5 | — | 145,6 |
| Свиньи | " | . . . | . . . | 38,9 | 76,3 | — | 196,1 |
| Овцы и козы | " | . . . | . . . | 1 987,4 | 3 980,2 | — | 200,3 |
| Лошади. | " | . . . | . . . | 350,9 | 381,4 | — | 108,7 |
| Поголовье скота на колхозных товарных фермах на конец года | | | | | | | |
| Крупный рогатый скот | тыс. гол. | — | — | 20,1 | 117,8 | — | 586,1 |
| В т. ч. коровы | " | — | — | 5,8 | 24,1 | — | 415,5 |

Таблица 24 (продолжение)

УЗБЕКСКАЯ ССР

| Показатели | Единица измерения | 1913 г. | 1928 г. | 1932 г. | 1937 г. | 1937 г. в % к | |
|--|-------------------|---------|---------|---------|---------|---------------|----------|
| | | | | | | 1913 г. | 1932 г. |
| III. Транспорт | | | | | | | |
| Свиньи. | тыс. гол. | — | — | 0,8 | 13,8 | — | в 17 раз |
| Овцы и козы | " | — | — | 625,4 | 1 417,0 | — | 226,6 |
| Лошади. | " | — | — | 6,5 | 65,2 | — | в 10 раз |
| IV. Торговля | | | | | | | |
| Протяжение железных дорог | тыс. км | 1,1 | 1,8 | 1,9 | 1,9 | 172,7 | 100,0 |
| Грузооборот железнодорожного транспорта (отправление + прибытие) | млн. т | 2,7 | ... | 6,1 | 12,1 | в 4,5 раза | в 2 раза |
| V. Просвещение | | | | | | | |
| Розничный товарооборот (включая общественное питание) | млн. руб. | ... | 535 | 1 062 | 4 671 | — | 439,8 |
| VI. Просвещение | | | | | | | |
| Число учащихся в начальных, неполных средних и средних школах | тыс. чел. | 17,3 | 167,9 | 644,3 | 931,8 | в 53,9 раза | 144,6 |
| В т. ч. в 5—10 классах | " | ... | 14,5 | 28,6 | 135,8 | — | 474,8 |
| Число учащихся в вузах. | " | — | 4,0 | 12,2 | 15,6 | — | 127,9 |
| Число учащихся в техникумах и других средних учебных заведениях по подготовке кадров | " | 0,1 | 7,7 | 12,6 | 17,4 | в 174,0 раза | 138,1 |

Таблица 24 (продолжение)

УЗБЕКСКАЯ ССР

| Показатели | Единица измерения | 1913 г. | 1928 г. | 1932 г. | 1937 г. | 1937 г. в % к | |
|--|-------------------|---------|---------|---------|---------|---------------|---------|
| | | | | | | 1913 г. | 1932 г. |
| Число массовых библиотек | един. | ... | 187 | 607 | 1 150 | — | 189,5 |
| Число книг в них | тыс. экз. | ... | 358,8 | 1 366,8 | 1 656,0 | — | 121,2 |
| Число клубных учреждений | един. | — | 801 | 3 086 | 4 196 | — | 136,0 |
| Число киностанов | " | 25 | 121 | 469 | 533 | в 21,3 раза | 113,6 |
| В т. ч. звуковых | " | — | — | — | 263 | — | — |
| Число театров | " | 1 | ... | 32 | 36 | в 36,0 раза | 112,5 |
| Число издаваемых газет | " | 14 | 25 | 132 | 202 | 14,4 | 153,0 |
| Число номеров газет | тыс. | ... | 2,2 | 8,8 | 18,7 | — | 212,5 |
| VI. Здравоохранение⁵ | | | | | | | |
| Число больничных ¹ коек | тыс. | 0,9 | 4,4 | 9,3 | 15,8 | в 17,6 раза | 169,9 |
| Число родильных коек (врачебных и акушер-ских) | един. | 62 | 348 | 939 | 1 987 | 32,0 | 211,6 |
| Число коек в постоянных ² яслях | тыс. | — | 0,8 | 11,7 | 28,5 | — | 243,6 |
| Число женских и детских консультаций | един. | — | 58 | 122 | 163 | — | 133,6 |
| Число врачей (без ³ зубных) | чел. | 128 | 1 172 | 1 659 | 2 301 | в 18,0 раза | 138,7 |

¹ В г.р. 1928 г. дан 1927/28 г. за исключением мощности электростанций и выработки электроэнергии.

² Показатели по парку тракторов и комбайнов, МТС и поголовью скота в г.р. 1932 г. даны за 1933 г.

³ По учебным заведениям даны 1914/15, 1928/29, 1932/33, 1937/38 учебные годы; по кино в г.р. 1913 г. — начало 1915 г.; остальные показатели по просвещению — на конец соответствующих лет.

⁴ На 1/X.

⁵ Все показатели, за исключением числа лечебных коек, за 1928, 1932 и 1937 гг. даны без железнодорожного транспорта.

ТАДЖИКСКАЯ ССР

| Показатели | Единица измерения | 1913 г. | 1928 г. | 1932 г. | 1937 г. | 1937 г. в % к | |
|--|-------------------|---------|---------|---------|---------|---------------|-------------|
| | | | | | | 1913 г. | 1932 г. |
| I. Промышленность ¹ | | | | | | | |
| Мощность электростанций | тыс. квт | — | — | 0,5 | 16,3 | — | в 32,6 раза |
| Выработка электроэнергии | млн. квтч | — | — | 1,5 | 28,1 | — | " 18,7 " |
| Продукция важнейших отраслей промышленности | | | | | | | |
| Добыча нефти и газа | тыс. т | 9,7 | 10,9 | 18,9 | 28,4 | 292,8 | 150,3 |
| Металлообрабатывающая | млн. руб. | — | — | 1,2 | 14 | — | в 11,6 раза |
| Хлопкоочистительная | " | 7,1 | 5,1 | 15,5 | 48,2 | 678,9 | 311,0 |
| Шелковая (включая шелкомотальную) | " | — | — | 2,5 | 13,8 | — | 548,0 |
| Пищевкусовая | " | — | 0,1 | 8,7 | 52,3 | — | 600,6 |
| II. Сельское хозяйство ² | | | | | | | |
| Коллективизация сельского хозяйства на 1/VII | | | | | | | |
| По числу дворов | % | — | ... | 41,9 | 89,9 | — | — |
| По посевной площади | % | — | ... | 65,3 | 98,3 | — | — |
| Вся посевная площадь | | | | | | | |
| Зерновые | тыс. га | 494,3 | 545,3 | 801,6 | 787,0 | 159,2 | 98,2 |
| В т. ч. пшеница | " | 437,8 | 430,3 | 573,7 | 572,1 | 130,7 | 99,7 |
| Технические | " | 334,1 | 322,4 | 470,4 | 404,4 | 121,0 | 86,0 |
| В т. ч. хлопчатник | " | 37,2 | 69,4 | 201,2 | 158,5 | 426,1 | 78,8 |
| Кормовые | " | 26,7 | 52,2 | 119,6 | 111,5 | 417,6 | 93,2 |
| В т. ч. хлопчатник | " | 13,4 | 10,8 | 21,7 | 34,6 | 258,2 | 159,4 |
| Валовая продукция | | | | | | | |
| Зерновые | тыс. ц | 2 058 | 4 391 | 3 833 | 4 881 | 237 | 127 |
| В т. ч. пшеница | " | 1 360 | 3 152 | 3 105 | 3 392 | 249 | 109 |
| Хлопок-сырец | " | 323 | 386 | 506 | 1 784 | 552 | 353 |

Таблица 25 (продолжение)

ТАДЖИКСКАЯ ССР

| Показатели | Единица измерения | 1913 г. | 1928 г. | 1932 г. | 1937 г. | 1937 г. в % к | |
|--|-------------------|---------|---------|---------|---------|---------------|---------|
| | | | | | | 1913 г. | 1932 г. |
| Число тракторов на конец года | тыс. шт. | — | ... | 1,9 | 3,7 | — | 194,7 |
| Мощность тракторного парка на конец года | тыс. л. с. | — | ... | 26,1 | 54,7 | — | 209,6 |
| Число комбайнов на конец года | шт. | — | — | 24 | 63 | — | 262,5 |
| Число МТС на конец года | еднц. | — | — | 23 | 45 | — | 195,7 |
| % посевной площади колхозов, обслуживаемых МТС, к посевной площади всех колхозов | % | — | — | ... | 43,9 | — | — |
| Поголовье скота на конец года | | | | | | | |
| Крупный рогатый скот | тыс. гол. | ... | ... | 336,1 | 500,1 | — | 148,8 |
| В т. ч. коровы | " | ... | ... | 122,2 | 145,4 | — | 119,0 |
| Свиньи | " | ... | ... | 3,5 | 21,0 | — | в 6 раз |
| Овцы и козы | " | ... | ... | 763,6 | 1 634,9 | — | 214,1 |
| Лошади | " | ... | ... | 81,6 | 102,2 | — | 125,2 |
| Поголовье скота на колхозных товарных фермах на конец года | | | | | | | |
| Крупный рогатый скот | тыс. гол. | — | — | 4,4 | 20,8 | — | 472,7 |
| В т. ч. коровы | " | — | — | 2,0 | 4,8 | — | 240,0 |
| Свиньи | " | — | — | — | 4,6 | — | — |
| Овцы и козы | " | — | — | 47,0 | 242,3 | — | 515,5 |
| Лошади | " | — | — | 1,0 | 7,1 | — | в 7 раз |

ТАДЖИКСКАЯ ССР

| Показатели | Единица измерения | 1913 г. | 1928 г. | 1932 г. | 1937 г. | 1937 г. в % к | |
|--|-------------------|---------|-------------------|---------|---------|---------------|---------|
| | | | | | | 1913 г. | 1932 г. |
| III. Транспорт | | | | | | | |
| Протяжение железных дорог | км | 106 | 106 | 192 | 245 | 231 | 128 |
| Грузооборот железнодорожного транспорта (отправление + прибытие) | тыс. т | 173 | ... | 796 | 1 450 | в 8,4 раза | 182 |
| IV. Торговля | | | | | | | |
| Розничный товарооборот (включая общественное питание) | млн. руб. | ... | 31 | 199 | 811 | — | 407,5 |
| V. Просвещение ³ | | | | | | | |
| Число учащихся в начальных, неполных средних и средних школах | тыс. чел. | 0,4 | 18,6 | 125,0 | 221,0 | 552,5 | 176,8 |
| В т. ч. в 5—10 классах | " " | ... | 0,5 | 1,9 | 10,4 | — | 547,4 |
| Число учащихся в вузах | " " | — | — | 0,6 | 1,3 | — | 216,7 |
| Число учащихся в техникумах и других средних учебных заведениях по подготовке кадров | " " | — | 0,4 | 1,3 | 3,3 | — | 253,8 |
| Число массовых библиотек | един. | ... | 11 ⁴ | 119 | 416 | — | 349,6 |
| Число книг в них | тыс. экз. | ... | 12,0 ⁴ | 107,0 | 257,8 | — | 240,9 |
| Число клубных учреждений | един. | ... | ... | 382 | 667 | — | 174,6 |
| Число киноустановок | " " | — | 11 | 44 | 123 | — | 279,5 |
| В т. ч. звуковых | " " | — | — | — | 64 | — | — |

Таблица 25 (продолжение)

ТАДЖИКСКАЯ ССР

| Показатели | Единица измерения | 1913 г. | 1928 г. | 1932 г. | 1937 г. | 1937 г. в % к | |
|---|-------------------|---------|---------|------------------|---------|---------------|---------|
| | | | | | | 1913 г. | 1932 г. |
| Число театров | един. | — | ... | 9 | 13 | — | 144,4 |
| Число издаваемых газет | " | — | ... | 29 | 65 | — | 224,1 |
| Число номеров газет | тыс. | — | ... | 2,4 | 4,5 | — | 187,5 |
| VI. Здравоохранение ⁵ | | | | | | | |
| Число больничных коек | тыс. | 0,1 | 0,4 | 2,0 | 3,2 | в 32 раза | 160,0 |
| Число родильных коек (врачебных и акушерских) | един. | — | 63 | 106 ² | 361 | — | 340,6 |
| Число коек в постоянных яслях | тыс. | — | 0,03 | 1,9 | 4,5 | — | 236,8 |
| Число женских и детских консультаций | един. | — | 4 | ... | 42 | — | — |
| Число врачей (без зубных) | чел. | 13 | 57 | 243 | 392 | 30,2 | 161,3 |

¹ В гр. 1928 г. дан 1927/1928 г.² Показатели по парку тракторов и комбайнов, МТС, поголовью скота и числу родильных коек в гр. 1932 г. даны за 1933 г.³ По учебным заведениям даны 1914/15, 1928/29, 1932/33, 1937/38 учебные годы; по кино в гр. 1913 г. — начало 1915 г.; остальные показатели по просвещению — на конец соответствующих лет.⁴ На начало года.⁵ Все показатели, за исключением числа больничных коек, за 1928, 1932 и 1937 гг. даны без железнодорожного транспорта.

КАЗАХСКАЯ ССР

| Показатели | Единица измерения | 1913 г. | 1928 г. | 1932 г. | 1937 г. | 1937 г. в % к | |
|--|-------------------|---------|---------|---------|---------|---------------|------------|
| | | | | | | 1913 г. | 1932 г. |
| I. Промышленность ¹ | | | | | | | |
| Мощность электростанций | тыс. квт | ... | 4,2 | 24,5 | 103,2 | — | 421,2 |
| Выработка электроэнергии | млн. квтч | ... | 7,5 | 66,5 | 288,3 | — | 433,5 |
| Продукция важнейших отраслей промышленности | | | | | | | |
| Добыча угля | тыс. т | 90 | 37 | 722 | 4 203 | в 46,7 раза | 582,1 |
| Добыча нефти и газа | " " | 117,6 | 251,0 | 249,0 | 493,2 | " 4,2 " | 198,1 |
| Цветная металлургия | млн. руб. | 8,1 | 5,4 | 35,4 | 102,5 | " 12,7 " | 289,5 |
| Металлообрабатывающая | " " | 1,3 | 3,2 | 14,4 | 108 | " 83,1 " | 750,0 |
| Химическая (без горной) | " " | 0,3 | 1,0 | 4,9 | 14,4 | " 48,0 " | 293,9 |
| Сахар-песок | тыс. т | — | — | — | 43,1 | — | — |
| Мясо | " " | ... | 13 | 212 | 51 | — | 241,7 |
| II. Сельское хозяйство ² | | | | | | | |
| Коллективизация сельского хозяйства на I/VII | | | | | | | |
| По числу дворов | % | — | 1,8 | 73,1 | 97,5 | — | — |
| По посевной площади | % | — | 2,4 | 97,8 | 99,8 | — | — |
| Вся посевная площадь | тыс. га | 4 194,1 | 4 246,3 | 5 403,8 | 5 831,8 | 139,0 | 107,9 |
| Зерновые | " " | 3 912,7 | 3 826,9 | 4 495,8 | 5 154,8 | 131,7 | 114,7 |
| В т. ч. пшеница | " " | 2 531,4 | 2 751,0 | 2 733,1 | 3 294,4 | 130,1 | 120,5 |
| Хлопчатник | " " | 20,8 | 44,7 | 133,8 | 111,3 | 535,1 | 83,2 |
| Сахарная свекла фабричная | " " | — | — | 2,2 | 13,0 | — | в 5,9 раза |
| Кормовые | " " | 93,9 | 91,1 | 203,7 | 194,3 | 206,9 | 95,4 |

Таблица 26 (продолжение)

КАЗАХСКАЯ ССР

| Показатели | Единица измерения | 1913 г. | 1928 г. | 1932 г. | 1937 г. | 1937 г. в % | |
|--|-------------------|---------|---------|---------|---------|-------------|-----------|
| | | | | | | 1913 г. | 1932 г. |
| Валовая продукция | | | | | | | |
| Зерновые | тыс. ц | 22 172 | 35 182 | 22 921 | 36 678 | 165 | 160 |
| В т. ч. пшеница | " | 13 595 | 24 859 | 13 927 | 25 846 | 190 | 186 |
| Сахарная свекла | " | — | — | 110 | 3 639 | — | в 33 раза |
| Хлопок-сырец | " | 152 | 374 | 532 | 1 242 | 817 | 233 |
| Число тракторов на конец года | тыс. шт. | — | ... | 7,0 | 24,1 | — | 341,3 |
| Мощность тракторного парка на конец года | тыс. л. с. | — | ... | 119,4 | 463,5 | — | 388,2 |
| Число комбайнов на конец года | тыс. шт. | — | — | 1,2 | 7,8 | — | 650,0 |
| Число МТС на конец года | един. | — | — | 112 | 287 | — | 256,3 |
| % посевной площади колхозов, обслуживаемых МТС, к посевной площади всех колхозов | % | — | — | 40,3 | 84,6 | — | — |
| Поголовье скота на конец года | | | | | | | |
| Крупный рогатый скот | тыс. гол. | ... | ... | 1 590,6 | 3 095,4 | — | 194,6 |
| В т. ч. коровы | " | ... | ... | 659,3 | 1 085,2 | — | 164,6 |
| Свиньи | " | ... | ... | 141,2 | 367,9 | — | 260,6 |
| Овцы и козы | " | ... | ... | 2 261,1 | 5 287,8 | — | 233,9 |
| Лошади | " | ... | ... | 440,6 | 638,7 | — | 145,0 |
| Поголовье скота на колхозных товарных фермах на конец года | | | | | | | |
| Крупный рогатый скот | тыс. гол. | — | — | 263,0 | 556,6 | — | 211,6 |
| В т. ч. коровы | " | — | — | 102,0 | 179,5 | — | 176,0 |
| Свиньи | " | — | — | 45,6 | 88,6 | — | 194,3 |
| Овцы и козы | " | — | — | 658,0 | 1 960,6 | — | 298,0 |
| Лошади | " | — | — | 9,5 | 125,1 | — | в 13 раз |

КАЗАХСКАЯ ССР

| Показатели | Единица измерения | 1913 г. | 1928 г. | 1932 г. | 1937 г. | 1937 г. в % к | |
|--|-------------------|---------|------------------|------------------|---------|---------------|------------|
| | | | | | | 1913 г. | 1932 г. |
| III. Транспорт | | | | | | | |
| Протяжение железных дорог | тыс. км | 2,1 | 3,3 | ... | 5,2 | 247,6 | — |
| Грузооборот железнодорожного транспорта (отправление + прибытие) | млн. т | 1,1 | 4,0 ³ | 7,1 ² | 19,3 | в 17,5 раза | в 2,7 раза |
| IV. Торговля | | | | | | | |
| Розничный товарооборот (включая общественное питание). | млн. руб. | ... | 301 | 840 | 3043 | — | 362,3 |
| V. Просвещение ⁴ | | | | | | | |
| Число учащихся в начальных, неполных средних школах | тыс. чел. | 105,2 | 306,3 | 576,6 | 1 022,1 | 9,7 | 177,3 |
| В т. ч. в 5—10 классах | " | ... | 29,3 | 56,8 | 220,6 | — | 388,4 |
| Число учащихся в вузах | " | — | 0,1 | 2,7 | 5,7 | — | 211,1 |
| Число учащихся в техникумах и других средних учебных заведениях по подготовке кадров | " | 0,3 | 3,9 | 11,0 | 22,0 | 73,3 | 200,0 |

КАЗАХСКАЯ ССР

Таблица 26 (продолжение)

| Показатели | Единица измерения | 1913 г. | 1928 г. | 1932 г. | 1937 г. | 1937 г. в % к | |
|---|-------------------|---------|---------|--------------------|---------|---------------|--------------------|
| | | | | | | 1913 г. | 1932 г. |
| Число массовых библиотек. | един. | ... | 252 | 356 | 2 073 | — | 582,3 |
| Число книг в них. | тыс. экз. | ... | 512,6 | 632,5 | 2 465,7 | — | 389,8 |
| Число клубных учреждений. | един. | .. | 977 | 1 325 ⁵ | 3 589 | — | 270,9 ⁵ |
| Число киноустановок. | " | 20 | 149 | 683 | 846 | в 42,3 раза | 123,9 |
| В т. ч. звуковых. | " | — | — | 2 | 279 | — | в 139 раз |
| Число театров. | " | 2 | ... | 6 | 26 | в 13,0 раза | 433,3 |
| Число издаваемых газет. | " | 11 | 30 | 109 | 345 | " 31,4 " | 316,5 |
| Число номеров газет. | тыс. | ... | 2,6 | 7,3 | 29,2 | — | 400,0 |
| VI. Здравоохранение ⁶ | | | | | | | |
| Число больничных коек. | тыс. | 1,8 | 3,9 | 9,0 | 16,3 | в 9,1 раза | 181,1 |
| Число родильных коек (врачебных и акушерских) | един. | 29 | ... | 594 | 2 761 | " 95,2 " | 464,8 |
| Число коек в постоянных яслях. | тыс. | — | 0,4 | 6,0 | 11,1 | — | 185,0 |
| Число женских и детских консультаций. | един. | — | 22 | 50 | 85 | — | 170,0 |
| Число врачей (без зубных). | чел. | 196 | 623 | 771 | 1 362 | в 7,0 раза | 176,7 |

¹ В гр. 1928 г. дан 1927/28 г. за исключением мощности электростанций и выработки электроэнергии.

² Данные по парку тракторов и комбайнов, МТС, поголовью скота, мясу и грузообороту в гр. 1932 г. даны за 1933 г.

³ 1929 г.

⁴ По учебным заведениям даны 1914/15, 1928/29, 1932/33, 1937/38 учебные годы; по кино в гр. 1913 г. — начало 1915 г.; остальные показатели по просвещению — на конец соответствующих лет.

⁵ На начало 1931 г.

⁶ Все показатели, за исключением числа больничных коек, за 1928, 1932 и 1937 гг. даны без железнодорожного транспорта.

| Показатели | Единица измерения | 1913 г. | 1928 г. | 1932 г. | 1937 г. | 1937 г. в % к | |
|--|-------------------|---------|------------------|---------|---------|---------------|------------|
| | | | | | | 1913 г. | 1932 г. |
| I. Промышленность | | | | | | | |
| Мощность электростанций. | тыс. кВт | ... | 0,4 | 3,3 | 13,6 | — | 412,1 |
| Выработка электроэнергии. | млн. кВтч | ... | 0,8 | 12,4 | 28,9 | — | 233,1 |
| Продукция важнейших отраслей промышленности | | | | | | | |
| Добыча угля. | тыс. т | 103 | 215 ¹ | 720 | 896 | в 8,7 раза | |
| Металлообрабатывающая. | млн. руб. | — | — | 2,3 | 13 | — | 124,4 |
| Химическая (без горной). | » » | — | — | — | 5,3 | — | в 5,7 раза |
| Хлопкоочистительная. | » » | ... | 5,41 | 11,5 | 23,2 | — | 201,7 |
| Сахар песок. | тыс. т | — | — | 8,3 | 54,8 | — | в 6,6 раза |
| Табачная. | млн. руб. | — | 0,03 | 4,3 | 5,7 | — | 130,2 |
| II. Сельское хозяйство ² | | | | | | | |
| Коллективизация сельского хозяйства на I-VII | | | | | | | |
| По числу дворов. | % | — | 1,7 | 67,4 | 89,1 | — | — |
| По посевной площади. | % | — | 1,7 | 67,1 | 97,0 | — | — |
| Вся посевная площадь. | тыс. га | 639,7 | 673,9 | 1 034,1 | 1 046,7 | 163,6 | 101,2 |
| Зерновые. | » | 555,5 | 539,7 | 764,6 | 842,5 | 151,7 | 110,2 |
| В т. ч. пшеница. | » | 350,7 | 352,1 | 482,6 | 507,0 | 144,6 | 105,1 |
| Хлопчатник. | » | 21,6 | 40,1 | 70,0 | 64,1 | 296,8 | 91,6 |
| Сахарная свекла фабричная. | » | — | — | 7,5 | 13,4 | — | 178,7 |
| Кормовые. | » | 40,0 | 45,9 | 82,8 | 70,5 | 176,3 | 85,1 |
| Валовая продукция | | | | | | | |
| Зерновые. | тыс. ц | 4 447 | 4 923 | 5 512 | 7 311 | 164 | 133 |
| В т. ч. пшеница. | » | 2 546 | 2 885 | 3 162 | 4 161 | 163 | 132 |

КИРГИЗСКАЯ ССР

| Показатели | Единица измерения | 1913 г. | 1928 г. | 1932 г. | 1937 г. | 1937 г. в % к | |
|--|-------------------|---------|---------------------|---------|---------|---------------|------------|
| | | | | | | 1913 г. | 1932 г. |
| Хлопок-сырец | тыс. ц | 283 | 321 | 466 | 950 | 336 | 204 |
| Сахарная свекла фабричная | " | — | — | 582 | 4468 | — | в 8,4 раза |
| Число тракторов на конец года | тыс. шт. | — | 34 шт. ⁶ | 1,3 | 4,6 | — | 353,8 |
| Мощность тракторного парка на конец года | тыс. л. с. | — | 0,3 | 18,9 | 73,8 | — | 390,5 |
| Число комбайнов на конец года | шт. | — | — | 14 | 582 | — | в 42 раза |
| Число МТС на конец года | един. | — | — | 16 | 53 | — | 331,3 |
| % посевной площади колхозов, обслуживаемых МТС, к посевной площади всех колхозов | % | — | — | 40,2 | 79,2 | — | — |
| Поголовье скота на конец года | | | | | | | |
| Крупный рогатый скот | тыс. гол. | ... | ... | 315,4 | 486,0 | — | 154,1 |
| В т. ч. коровы | " | ... | ... | 134,9 | 183,1 | — | 135,7 |
| Свиньи | " | ... | ... | 40,6 | 91,0 | — | 224,1 |
| Овцы и козы | " | ... | ... | 948,8 | 1886,1 | — | 198,8 |
| Лошади | " | ... | ... | 319,9 | 361,6 | — | 113,0 |
| Поголовье скота на колхозных товарных фермах на конец года | | | | | | | |
| Крупный рогатый скот | тыс. гол. | — | — | 21,7 | 54,3 | — | 250,2 |
| В т. ч. коровы | " | — | — | 7,2 | 19,1 | — | 265,3 |
| Свиньи | " | — | — | 4,2 | 11,4 | — | 271,4 |
| Овцы и козы | " | — | — | 269,0 | 624,1 | — | 232,0 |
| Лошади | " | — | — | 11,6 | 67,3 | — | 580,2 |

Т а б л и ц а 27 (продолжение)

КИРГИЗСКАЯ ССР

| Показатели | Единица измерения | 1913 г. | 1928 г. | 1932 г. | 1937 г. | 1937 г. в % к | |
|--|-------------------|---------|------------------|------------------|---------|---------------|--------------------|
| | | | | | | 1913 г. | 1932 г. |
| III. Транспорт | | | | | | | |
| Протяжение железных дорог | км | — | 140 | 178 | 198 | — | 111,2 |
| Грузооборот железнодорожного транспорта (отправление + прибытие) | тыс. т | — | 173 ³ | 978 | 2 525 | — | в 2,6 раза |
| IV. Торговля | | | | | | | |
| Розничный товарооборот (включая общественное питание) | млн. руб. | ... | 84 | 203 | 658 | — | 324,1 |
| V. Просвещение ⁴ | | | | | | | |
| Число учащихся в начальных, неполных средних и средних школах. | тыс. чел. | 7,0 | 47,5 | 145,8 | 265,0 | в 37,9 раза | 181,8 |
| В т. ч. в 5—10 классах. | " | ... | 2,9 | 9,8 | 44,1 | — | 450,0 |
| Число учащихся в вузах | " | — | — | 0,2 | 1,2 | — | 600,0 |
| Число учащихся в техникумах и других средних учебных заведениях по подготовке кадров | " | — | 0,4 | 1,2 | 2,7 | — | 225,0 |
| Число массовых библиотек | един. | ... | 50 | ... | 319 | — | — |
| Число книг в них. | тыс. экз. | ... | 60,6 | ... | 325,5 | — | — |
| Число клубных учреждений. | един. | — | 113 ³ | 149 ⁵ | 355 | — | 238,3 ⁵ |

КИРГИЗСКАЯ ССР

Т а б л и ц а 27 (продолжение)

| Показатели | Единица измерения | 1913 г. | 1928 г. | 1932 г. | 1937 г. | 1937 г. в % к | |
|---|-------------------|---------|---------|---------|---------|---------------|---------|
| | | | | | | 1913 г. | 1932 г. |
| Число киноустановок | един. | 1 | 45 | 105 | 157 | в 157 раз | 149,5 |
| В т. ч. звуковых | " | — | — | — | 66 | — | — |
| Число театров | " | — | — | 4 | 17 | — | 425,0 |
| Число издаваемых газет | " | — | 6 | 8 | 49 | — | 612,5 |
| Число номеров газет | тыс. | — | 0,5 | 0,8 | 3,2 | — | 400,0 |
| VI. Здравоохранение ⁷ | | | | | | | |
| Число больничных коек | тыс. | 0,1 | 0,9 | 1,55 | 2,8 | в 28 раз | 180,6 |
| Число родильных коек (врачебных и акушерских) | един. | — | 75 | 197 | 547 | — | 277,7 |
| Число коек в постоянных яслях | тыс. | — | 0,07 | 0,5 | 2,0 | — | 400,0 |
| Число женских и детских консультаций | един. | — | 7 | 12 | 29 | — | 241,7 |
| Число врачей (без зубных) | чел. | 15 | 130 | 224 | 315 | в 21 раз | 140,6 |

¹ 1927/1928 г.

² Показатели по парку тракторов и комбайнов, МТС, поголовью скота в гр. 1932 г. даны за 1933 г.

³ 1929 г.

⁴ По учебным заведениям даны 1914/15, 1928/29, 1932/33, 1937/38 учебные годы; по кино в гр. 1913 г. — начало 1915 г.; остальные показатели по просвещению — на конец соответствующих лет.

⁵ На начало года.

⁶ На 1/X.

⁷ Все показатели, за исключением числа больничных коек, за 1928, 1932 и 1937 гг. даны без железнодорожного транспорта.

О Г Л А В Л Е Н И Е

I. Уничтожение эксплуататорских классов и победа социализма в СССР

| | <i>Стр.</i> |
|--|-------------|
| Таблица 1—Удельный вес социалистического хозяйства | 7 |
| Таблица 2—Население СССР | 8 |
| Таблица 3—Классовый состав населения СССР | 16 |
| Таблица 4—Производственные фонды в СССР по формам собственности | 17 |
| Таблица 5—Народный доход СССР вырос за последние пять лет в 2,2 раза | 18 |
| Таблица 6—Темпы роста народного дохода в СССР | 18 |
| Таблица 7—Динамика народного дохода в капиталистических странах | 18 |
| Таблица 8—Фонд заработной платы в СССР увеличился в 2,8 раза, среднегодовая заработная плата—в 2,2 раза, число рабочих и служащих—в 1,2 раза | 20 |
| Таблица 9—Число безработных в капиталистических странах | 20 |
| Таблица 10—Техническая реконструкция отраслей народного хозяйства | 22 |
| Таблица 11—За две сталинских пятилетки потребление электроэнергии в народном хозяйстве увеличилось в 2,7 раза | 23 |
| Таблица 12—Энерговооруженность труда в промышленности промпаркоматов | 23 |
| Таблица 13—Коэффициент электрификации промышленности в СССР и капиталистических странах | 24 |
| Таблица 14—Структура энергетических ресурсов в сельском хозяйстве СССР | 24 |
| Таблица 15—Место СССР в продукции мировой промышленности | 25 |
| Таблица 16—Производство главных видов промышленной продукции на душу населения в СССР и капиталистических странах | 26 |
| Таблица 17—Структура внешней торговли СССР | 27 |
| Таблица 18—Экономическая независимость СССР | 28 |
| Таблица 19—Превращение импортных товаров в товары экспортные | 29 |
| Таблица 20—Природные богатства СССР и капиталистических стран | 31 |
| Таблица 21—Место СССР в мире по величине природных богатств | 31 |

II. Промышленность

| | |
|--|----|
| Таблица 1—Индекс промышленной продукции СССР и капиталистических стран | 32 |
| Таблица 2—Промышленность СССР и главных капиталистических стран | 34 |
| Таблица 3—Производство средств производства и предметов потребления | 34 |

| | |
|--|----|
| Таблица 4—Структура промышленности капиталистических стран | 36 |
| Таблица 5—Продукция промышленности по отраслям в СССР | 36 |
| Таблица 6—Вооруженность одного рабочего основными средствами в промышленности | 37 |
| Таблица 7—Рост производительности труда в промышленности СССР | 38 |
| Таблица 8—Темпы роста производительности труда в промышленности СССР и капиталистических стран | 38 |
| Таблица 9—Среднегодовые темпы изменения промышленной продукции и строительства | 39 |
| Таблица 10—Продукция важнейших отраслей промышленности | 40 |
| Таблица 11—Продукция промышленности СССР в процентах к промышленной продукции капиталистических стран | 41 |
| Таблица 12—Электростанции | 42 |
| Таблица 13—Производство электроэнергии на районных станциях по источникам энергии | 42 |
| Таблица 14—Ввод в действие советских и импортных агрегатов на районных станциях | 43 |
| Таблица 15—Больше одной трети мощностей районных станций создано за последние пять лет (1934—1938 гг.) | 43 |
| Таблица 16—Крупнейшие тепловые электростанции, введенные в действие за годы второй пятилетки и 1938 г. | 44 |
| Таблица 17—Крупнейшие гидростанции, введенные в действие за годы второй пятилетки и 1938 г. | 45 |
| Таблица 18—Расход условного топлива на 1 квтч произведенной электроэнергии | 46 |
| Таблица 19—Производство электроэнергии в СССР и капиталистических странах | 46 |
| Таблица 20—Производство электроэнергии в СССР и капиталистических странах | 47 |
| Таблица 21—Добыча угля | 47 |
| Таблица 22—Размещение добычи угля | 48 |
| Таблица 23—Механизация добычи угля | 48 |
| Таблица 24—Механизация угольной промышленности в СССР и в капиталистических странах | 48 |
| Таблица 25—Количество тяжелых врубовых машин | 49 |
| Таблица 26—Среднемесячная добыча угля на одного рабочего | 49 |
| Таблица 27—Добыча угля в СССР и капиталистических странах | 50 |
| Таблица 28—Добыча угля в СССР и капиталистических странах | 50 |
| Таблица 29—Добыча нефти (с нефтяным газом) | 51 |
| Таблица 30—Размещение добычи нефти | 52 |
| Таблица 31—Добыча нефти и газа на одного рабочего | 52 |
| Таблица 32—Развиваются новые районы нефтепереработки | 53 |
| Таблица 33—Способы производства бензина | 53 |
| Таблица 34—Добыча торфа | 54 |
| Таблица 35—Механизация добычи торфа | 54 |
| Таблица 36—Добыча железной руды | 55 |
| Таблица 37—Добыча марганцевой руды | 55 |
| Таблица 38—Выплавка чугуна | 56 |
| Таблица 39—Выплавка стали | 57 |
| Таблица 40—Новые доменные печи, введенные в действие за годы второй пятилетки | 58 |
| Таблица 41—Новые мартеновские печи, введенные в действие за годы второй пятилетки | 58 |

| | |
|--|-------|
| Таблица 42—Производительность труда в черной металлургии | 59 |
| Таблица 43—Использование оборудования в черной металлургии | 59 |
| Таблица 44—Выплавка чугуна в СССР и капиталистических странах | 60 |
| Таблица 45—Выплавка стали в СССР и капиталистических странах | 60 |
| Таблица 46—Выплавка чугуна в СССР и капиталистических странах | 61 |
| Таблица 47—Выплавка стали в СССР и капиталистических странах | 61 |
| Таблица 48—Продукция цветной металлургии | 62 |
| Таблица 49—За годы советской власти машиностроение выросло в 30,6 раза | 63—64 |
| Таблица 50—Удельный вес машиностроения в продукции промышленности | 66 |
| Таблица 51—Новые машиностроительные и металлообрабатывающие предприятия, введенные в действие за годы второй пятилетки | 66 |
| Таблица 52—Продукция химической промышленности | 67 |
| Таблица 53—Производство строительных материалов | 67 |
| Таблица 54—Производство цемента | 68 |
| Таблица 55—Производство цемента в СССР и капиталистических странах | 68 |
| Таблица 56—Производство цемента в СССР и капиталистических странах | 69 |
| Таблица 57—Новые цементные заводы, введенные в действие за годы второй пятилетки | 69 |
| Таблица 58—Продукция лесной промышленности | 70 |
| Таблица 59—Механизация вывозки древесины по основным лесозаготовителям | 70 |
| Таблица 60—Выпуск изделий мебельной промышленности | 71 |
| Таблица 61—Продукция бумажной промышленности по ассортименту | 71 |
| Таблица 62—Выработка бумаги | 72 |
| Таблица 63—Производство бумаги в СССР и капиталистических странах | 72 |
| Таблица 64—Производство бумаги в СССР и капиталистических странах | 73 |
| Таблица 65—Продукция легкой промышленности | 73 |
| Таблица 66—Выработка хлопчатобумажных тканей | 74 |
| Таблица 67—Производство кожаной обуви | 75 |
| Таблица 68—Крупнейшие предприятия, введенные в действие за годы второй пятилетки в легкой промышленности | 76 |
| Таблица 69—Продукция пищевой промышленности | 77 |
| Таблица 70—Улучшение и расширение ассортимента пищевых продуктов | 78 |
| Таблица 71—Выработка сахара-песка | 79 |
| Таблица 72—Производство сахара в СССР и капиталистических странах | 79 |
| Таблица 73—Производство кондитерских изделий | 80 |
| Таблица 74—Осваиваются новые районы рыболовства | 81 |
| Таблица 75—Количество предприятий, введенных в действие в важнейших отраслях пищевой промышленности за годы второй пятилетки | 81 |
| Таблица 76—Крупнейшие заводы пищевой промышленности, введенные в действие за годы второй пятилетки | 82—83 |

III. Сельское хозяйство

| | | |
|-------------|--|-----|
| Таблица 1— | Валовая продукция сельского хозяйства | 84 |
| Таблица 2— | Коллективизация сельского хозяйства | 85 |
| Таблица 3— | Машинотракторные станции | 86 |
| Таблица 4— | Совхозы и подсобные сельскохозяйственные предприятия | 87 |
| Таблица 5— | Тракторы, грузовые автомобили и комбайны в сельском хозяйстве | 88 |
| Таблица 6— | Царская Россия была страной сохи, СССР—страна трактора, комбайна и автомобиля | 89 |
| Таблица 7— | Хозяйства капиталистических стран, располагающие тракторами | 90 |
| Таблица 8— | Парк комбайнов СССР и капиталистических стран | 90 |
| Таблица 9— | Механизация основных работ в сельском хозяйстве | 92 |
| Таблица 10— | Механизация основных сельскохозяйственных работ в колхозах | 93 |
| Таблица 11— | Основные показатели агротехники посевов | 94 |
| Таблица 12— | Посевные площади | 95 |
| Таблица 13— | Посевная площадь СССР по категориям хозяйств | 96 |
| Таблица 14— | Структура посевных площадей СССР | 96 |
| Таблица 15— | Урожайность зерновых и технических культур | 97 |
| Таблица 16— | Урожайность зерновых культур | 97 |
| Таблица 17— | Валовая продукция зерновых и технических культур | 98 |
| Таблица 18— | Посевные площади и валовая продукция с.х. культур в СССР и капиталистических странах | 99 |
| Таблица 19— | Удельный вес СССР в мировом сельскохозяйственном производстве | 99 |
| Таблица 20— | Рост производства пшеницы в нечерноземной полосе | 100 |
| Таблица 21— | Созданы новые районы хлопководства | 101 |
| Таблица 22— | Созданы новые районы сахарной свеклы | 102 |
| Таблица 23— | Поголовье скота в СССР | 103 |
| Таблица 24— | Рост колхозных животноводческих ферм | 104 |

IV. Транспорт и связь

| | | |
|------------|---|-----|
| Таблица 1— | СССР—великая железнодорожная держава | 105 |
| Таблица 2— | Грузооборот СССР и главнейших капиталистических стран | 106 |
| Таблица 3— | Среднегодовая густота движения грузов на железных дорогах СССР и основных капиталистических стран | 106 |
| Таблица 4— | Водный транспорт СССР | 107 |
| Таблица 5— | Гражданский воздушный флот СССР | 108 |
| Таблица 6— | Автомобильный парк СССР | 109 |
| Таблица 7— | Развитие связи в СССР | 109 |

V. Торговля

| | | |
|------------|-----------------------------------|-----|
| Таблица 1— | Рост советской торговли | 110 |
| Таблица 2— | Рост торговой сети | 110 |

VI. Финансы

| | | |
|------------|---|-----|
| Таблица 1— | Доходы государственного бюджета СССР за 1933—1938 гг. выросли почти в 5 раз | 111 |
| Таблица 2— | Вклады населения в государственных трудовых сберегательных кассах выросли более чем в 5 раз | 112 |

VII. Капитальные вложения

| | | |
|-----------|---|-----|
| Таблица 1 | —Капитальные вложения по отраслям народного хозяйства за 1934—1938 и 1929—1933 гг. | 113 |
| Таблица 2 | —Ввод в действие основных фондов, целевые затраты и капитальный ремонт | 114 |
| Таблица 3 | —За годы двух сталинских пятилеток капитальные вложения в культурно-бытовое строительство составили свыше 40 млрд. рублей | 115 |

VIII. Социально-культурное строительство

| | | |
|------------|--|-----|
| Таблица 1 | —В 1938 г. в СССР обучалось 47,4 млн. человек . . . | 116 |
| Таблица 2 | —Распределение учащихся по уровню образования . . | 117 |
| Таблица 3 | —Построено школ по СССР за 1933—1938 гг. . . . | 117 |
| Таблица 4 | —Число учащихся в начальных и средних школах . . | 118 |
| Таблица 5 | —Развитие сети начальных, неполных средних и средних школ для детей и подростков | 120 |
| Таблица 6 | —Подготовка кадров в высших и средних учебных заведениях по основным отраслям народного хозяйства | 121 |
| Таблица 7 | —Число учащихся высших учебных заведений СССР и капиталистических стран | 121 |
| Таблица 8 | —В СССР число учащихся индустриальных и сельскохозяйственных вузов в 4 с лишним раза превышает число учащихся в Великобритании, Германии, Италии, Японии и Польше, вместе взятых | 122 |
| Таблица 9 | —Неуклонно растет выпуск командиров советского хозяйства | 123 |
| Таблица 10 | —За годы двух сталинских пятилеток подготовлено 1,5 миллиона специалистов | 124 |
| Таблица 11 | —Женщины в составе учащихся высших и средних учебных заведений по подготовке кадров | 124 |
| Таблица 12 | —Число учащихся женщин в высших учебных заведениях СССР и капиталистических стран | 125 |
| Таблица 13 | —Женщины среди учащихся высших учебных заведений различных специальностей в СССР и капиталистических странах | 125 |
| Таблица 14 | —Состав учащихся в царской России в 1914 г. . . . | 126 |
| Таблица 15 | —Состав учащихся на начало 1938 г. | 126 |
| Таблица 16 | —Студенты в СССР обеспечены государственной стипендией | 127 |
| Таблица 17 | —Библиотеки, клубы, театры, кино за две пятилетки . | 128 |
| Таблица 18 | —Театры, кино и цирки за две пятилетки | 128 |
| Таблица 19 | —Тиражи крупнейших кинокартин последних выпусков к 1 января 1939 г. | 129 |
| Таблица 20 | —Книжный фонд крупнейших библиотек СССР и капиталистических стран | 129 |
| Таблица 21 | —Звуковые художественные фильмы в СССР | 130 |
| Таблица 22 | —В СССР число кино в один и три десятых раза больше, чем во всех крупных капиталистических странах Европы, и в полтора раза больше, чем в США | 130 |
| Таблица 23 | —В СССР ежегодно издаются миллионы книг, журналов | 131 |
| Таблица 24 | —Тираж произведений Маркса, Энгельса, Ленина, Сталина по СССР | 131 |

| | |
|--|-----|
| Таблица 25—В СССР издается 8,5 тыс. газет с годовым тиражом свыше 7 млрд. | 132 |
| Таблица 26—Тиражи газет «Известия», «Правда», «Комсомольская Правда» и «Пионерская Правда» | 132 |
| Таблица 27—Число больничных коек за годы второй пятилетки выросло в 1,5 раза, а число врачей—в 1,4 раза | 133 |
| Таблица 28—Расходы из бюджета государственного социального страхования СССР на охрану материнства и младенчества | 133 |
| Таблица 29—Охрана материнства и младенчества в СССР | 134 |
| Таблица 30—Капитальные вложения в коммунальное хозяйство городов | 135 |
| Таблица 31—Водопроводы и канализация (системы НККХ) | 136 |
| Таблица 32—Трамваи | 136 |
| Таблица 33—Троллейбусы | 137 |
| Таблица 34—Метрополитен им. Л. М. Кагановича | 137 |
| Таблица 35—Пассажирский транспорт Москвы | 137 |

IX. Рост материального благосостояния трудящихся СССР

| | |
|--|-----|
| Таблица 1—Количество рабочих и служащих | 138 |
| Таблица 2—Фонд заработной платы в СССР вырос за последние 5 лет в 2,76 раза | 139 |
| Таблица 3—Динамика средней заработной платы в промышленности СССР и капиталистических стран | 139 |
| Таблица 4—Число направленных в санатории и дома отдыха за счет средств социального страхования | 139 |
| Таблица 5—Расходы из бюджета государственного социального страхования СССР на санатории, дома отдыха и пионерские лагеря | 140 |
| Таблица 6—Расходы государства, колхозов и общественных организаций на социально-культурные мероприятия в среднем на душу населения | 140 |
| Таблица 7—Производство некоторых предметов широкого потребления | 141 |
| Таблица 8—Рост продажи важнейших товаров | 142 |
| Таблица 9—Рост продажи важнейших товаров культурно-бытового назначения в сельской торговой сети потребления кооперации | 143 |
| Таблица 10—Помощь колхозникам в обзаведении скотом по СССР | 144 |
| Таблица 11—Обеспеченность колхозников скотом в СССР | 144 |

X. Торжество ленинско-сталинской национальной политики

| | |
|---|-----|
| Таблица 1—Валовая продукция промышленности | 145 |
| Таблица 2—Продукция металлообрабатывающей промышленности | 146 |
| Таблица 3—Производство электроэнергии | 146 |
| Таблица 4—Коллективизация сельского хозяйства | 147 |
| Таблица 5—Техническая реконструкция сельского хозяйства | 148 |
| Таблица 6—Грузооборот железных дорог (отправление+прибытие) | 148 |
| Таблица 7—Розничный товароборот, включая общественное питание | 149 |
| Таблица 8—Число учащихся в начальных, неполных средних и средних школах | 150 |
| Таблица 9—Процент девочек в составе учащихся начальных, неполных средних и средних школ | 151 |

| | <i>Стр.</i> |
|--|-------------|
| Таблица 10—Высшие учебные заведения | 152 |
| Таблица 11—Техникумы и другие средние учебные заведения по подготовке кадров | 152 |
| Таблица 12—Научно-исследовательские учреждения | 153 |
| Таблица 13—Советская власть обеспечивает возможность всем народам СССР читать книги и газеты на родном языке | 153 |
| Таблица 14—Массовые тиражи книг на языках народов СССР в 1937 г. | 154 |
| Таблица 15—Театры и киноустановки | 155 |
| Таблица 16—Здравоохранение | 156 |

*Основные показатели развития народного хозяйства
и культурного строительства союзных республик*

| | |
|-------------------------------|-----|
| РСФСР | 157 |
| Украинская ССР | 161 |
| Белорусская ССР | 165 |
| Азербайджанская ССР | 169 |
| Грузинская ССР | 173 |
| Армянская ССР | 177 |
| Туркменская ССР | 181 |
| Узбекская ССР | 185 |
| Таджикская ССР | 189 |
| Казахская ССР | 193 |
| Киргизская ССР | 197 |

ИЗ КНИГ
И. Г.
Тренина-Петушкова

Редактор Б. И. Эйдельман
Тех. редактор В. Т. Крашнин

Сдано в набор 17/IV 1939 г.

Подп. к печати 5/VIII 1939 г.

Формат бум. $60 \times 92 \frac{1}{16}$.

Печатных лист. 13.

Уч. авт. л. 15,93

Уп. Главлита А-14971

Тираж 25.000

Цена 4 р.

Зак. 33

Тип. им. Воровского Госпланиздата,
г. Калуга.

